



ZVEZNI STATISTIČNI URAD FEDERATIVNE LJUDSKE REPUBLIKE JUGOSLAVIJE  
STATISTIČNI URAD LJUDSKE REPUBLIKE SLOVENIJE

Kmetijska statistika  
Zvezek 9

REZULTATI PREDHODNE CENITVE  
RANOH POSEVKOV

po stanju na dan 20.VI.1949.

ZAVOD ZA STATISTIKO IN EVIDENCO  
LR SLOVENIJE  
DOKUMENTAČIJSKI ARHIV

inventarna številka: D 464 b

Arhivska označba: 3213

Publikacija je bila  
razmnožena v 32

izvodih

Pričujoči izvod ima  
št. 31.

Ljubljana, junija 1949







ZVEZNI STATISTIČNI URAD FEDERATIVNE LJUDSKE REPUBLIKE JUGOSLAVIJE  
STATISTIČNI URAD LJUDSKE REPUBLIKE SLOVENIJE

---

Kmetijska statistika  
Zvezek 9

REZULTATI PREDHODNE CENITVE  
RANOH POSEVKOV

*po stanju na dan 20.VI.1949.*

Ljubljana, junija 1949



Namen publikacije je, za prvo najnujnejšo orientacijo prikazati rezultate predhodne cenitve donosa ranih kmetijskih pridelkov, to je: žit, lanu in oljno repice po stanju na dan 20. junija 1949. leta.

Na podlagi navodil zvezne planske komisije je letos odredilo zvezno ministrstvo za državne nabave predhodna metražna ugotavljanja donosa važnih kmetijskih pridelkov, definitivna pa tik pred žetvijo. V smislu te odredbe poslujejo: zvezna in republiške ter okrajne in krajevne komisije za ugotavljanje donosa kmetijskih pridelkov, vsaka z odrejeno nalogo - kot organi zveznega odn. republiških ministrstev za državne nabave.

Izvajanje metraže na terenu je naloga krajevnih komisij za ugotavljanje donosa kmetijskih pridelkov. Potrebno navodila za slovenske komisije je izdalo ministrstvo za državne nabave LRS pod št. 493/1 z dnem 10. junija 1949. Ker so tudi organi statistične službe člani zvezne, republiških in okrajnih komisij za ugotavljanje donosa kmetijskih pridelkov, dalje ker to ugotavljanje sovпада v delo statistične RO 3 službe in ker je aparat za ugotavljanje donosa kmetijskih pridelkov zelo obsežen, se rezultatov dela teh komisij posluhuje tudi statistična služba.

Na dan 20. junija t.l. krajevne komisije še niso mersko poslovale na terenu in po večini niso razpolagale z merskimi pripomočki. Zato so izkazani okrajni hektarski povprečni donosov ranih posevkov v glavnem pač rezultat komisijjskih subjektivnih cenitev.

Površine pod posameznimi sadeži, ki jih istotako morajo ugotavljati krajevne komisije, so po večini privzete iz predhodnih rezultatov naše, medtem izvršene RO 2 službe po stanju na dan 31. maja 1949. leta.

Druga cenitev donosov bo izvršena po stanju na dan 30. junija t.l. ter bo v neki meri različna od prvih ocen.

statistični urad LR Slovenije



Statistični urad LR Slovenije

L. 1949.

Rezultati predhodne cenitve ranih posevkov  
po stanju na dan 20.VI. 1949.

Oblast odn. okraj	Sadež	Pšenica ozimna		Pšenica jara			
		Poseja- no ha	Pričakovani do- nos q		poseja- no ha	Pričakovani do- nos q	
			na ha	skupno		na ha	skupno
L R S	46955	12,36	580724	1114	9,24	10296,5	
I. Gl. mesto Ljubljana	472	16,-	7552	8	15	120	
II. Ljubljanska oblast	21031	12,6	264079	371	9,3	3451	
1. Celje-mesto	70	13,5	945	-	-	-	
2. Celje-okolica	3260	14,-	45640	65	11	715	
3. Crnomelj	1354	9	12186	-	-	-	
4. Grosuplje	1543	14,5	22373,5	1	13	13	
5. Jesenice	454	9	4086	24	6	144	
6. Kamnik	1738	12	20856	1	10	10	
7. Kočevje	342	13	4446	43	10	430	
8. Kranj	1902	14	26628	68	11	748	
9. Krško	2197	14	30758	32	10	320	
10. Ljubljana-okolica	2212	11,5	25438	35	9	315	
11. Mozirje	928	10,5	9744	88	7	616	
12. Novo mesto	2269	12,5	28362,5	2	10	20	
13. Trbovlje	1056	11,5	12144	12	10	120	
14. Trebnje	1706	12	20472	-	-	-	
III. Mariborska oblast	21737	12,1	263271	436	8	3499	
1. Dravograd	964	12	11568	316	7	2212	
2. Lendava	2626	15	39390	-	-	-	
3. Ljutomer	2017	12	24204	-	-	-	
4. Maribor-mesto	94	18	1692	-	-	-	
5. Maribor-okolica	1640	12	19680	40	8	320	
6. Murska Sobota	7296	10	72960	-	-	-	
7. Poljčane	2011	15	30165	70	12	840	
8. Ptuj	3295	12,5	41187	3	12	36	
9. Radgona	1794	12,5	22425	7	13	91	
IV. Primorska oblast	3715	12,3	45822	299	10,8	3226,5	
1. Gorica	824	13,5	11124	72	12	864	
2. Idrija	394	13	5122	96	10	960	
3. Ilirska Bistrica	394	12	4728	-	-	-	
4. Postojna	1126	11	12386	99	10	990	
5. Sežana	673	14	9422	31	13	403	
6. Tolmin	304	10	3040	1	9,5	9,5	

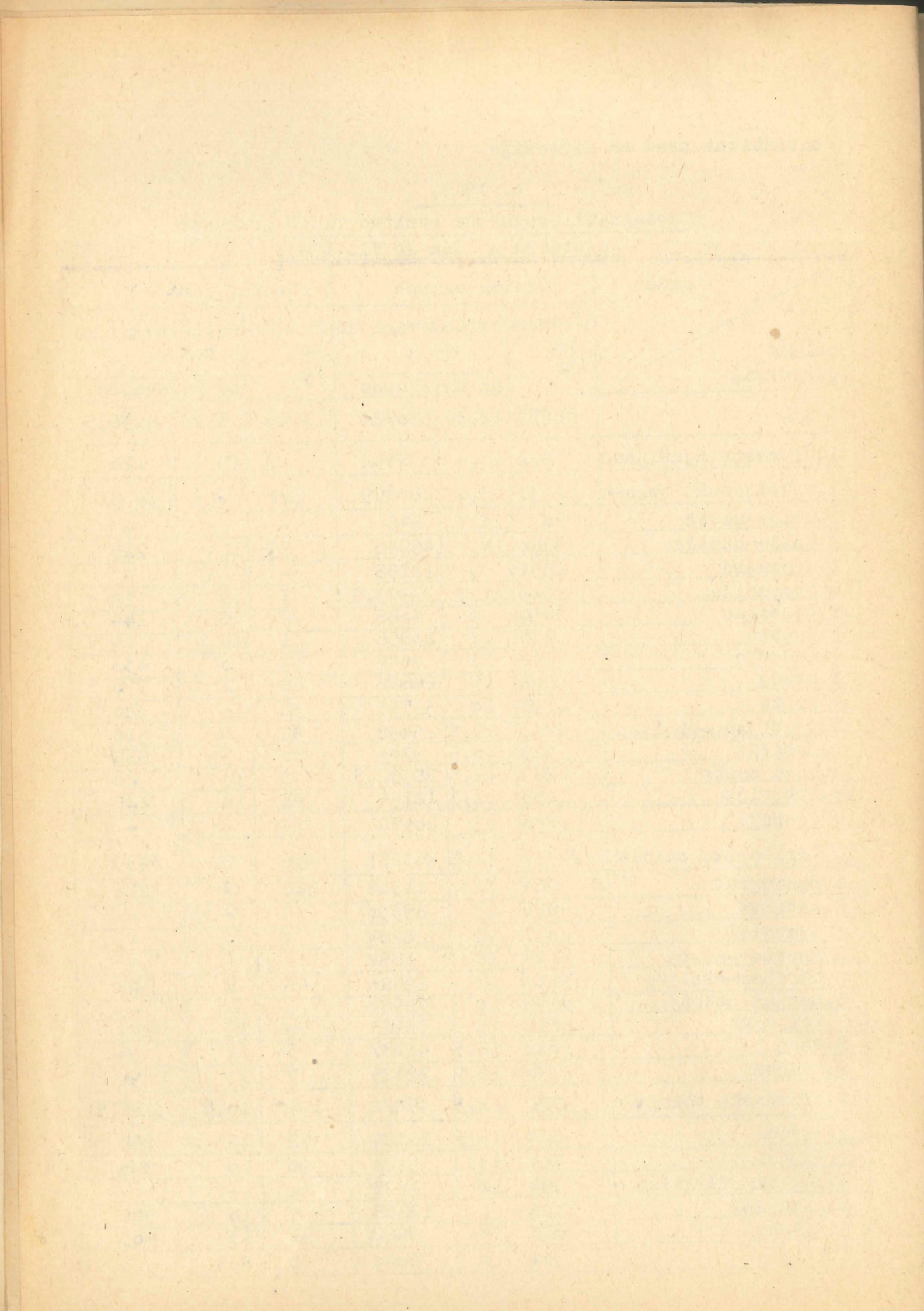



## STATISTIČNI URAD LR SLOVENIJE

L. 1949.

Rezultati predhodne cenitve ranih posevkov po stanju  
na dan 20.VI. 1949.

Oblast odn. okraj	Poseja- no ha	RŽ ozimna		RŽ jara		
		Pričakovani donos q		Poseja- no ha	Pričakovani donos q	
		na ha	skupno		na ha	skupno
LRB	25852	12,36	282496	1059	9,79	10374
I. Gl. mesto Ljubljana	72	14	1008	17	13	221
II. Ljubljanska oblast	5342	12,5	66525	437	9,5	4158
1. Celje-mesto	8	13,5	108	-	-	-
2. Celje-okolica	484	11,-	5324	48	9	432
3. Crnomelj	408	10	4080	-	-	-
4. Grosuplje	202	14	2828	6	12	72
5. Jesenice	233	9	2097	68	7	476
6. Kamnik	408	13	5304	6	11	66
7. Kočevje	50	12	600	10	10	100
8. Kranj	1023	14	14322	113	11	1243
9. Krško	1048	14	14672	29	10	290
10. Ljubljana okolica	384	12	4608	72	10	720
11. Mozirje	246	10	2460	43	8	344
12. Novo mesto	397	13	5161	23	10	230
13. Prbovlje	120	11	1320	5	9	45
14. Trebnje	331	11	3641	14	10	140
III. Mariborska oblast	19818	12,3	207281	582	9,9	5751
1. Dravograd	995	13	12935	412	10	4120
2. Lendava	2986	12	35832	-	-	-
3. Ljutomer	1629	10	16290	-	-	-
4. Maribor-mesto	76	18	1368	-	-	-
5. Maribor-okolica	1150	12	13800	95	10	950
6. Murska Sobota	7182	8	57456	-	-	-
7. Poljčane	603	12	7236	73	9	657
8. Ptuj	3830	12	45960	2	11,8	24
9. Radgona	1367	12	16404	-	-	-
IV. Primorske oblast	620	12,4	7682	23	10,6	244
1. Gorica	51	12	612	5	12	60
2. Idrija	38	13,5	513	3	10	30
3. Ilirska Bistrica	150	13,-	1950	-	-	-
4. Postojna	133	10,5	1397	12	10	120
5. Sežana	193	13,5	2605	3	11,5	34
6. Tolmin	55	11	605	-	-	-



L. 1949

Rezultati predhodne cenitve ranih posevkov po stanju  
na dan 20. VI. 1949

Oblast odn. okraj	Sedež	Ječmen ozimni		Ječmen jari			
		Pose- jano ha	Pričakovani donos q		Pose- jano ha	Pričakovani donos q	
			na ha	skupno		na ha	skupno
L R S		10423	12,-	125218,5	2962	9,9	29414
I. Gl. mesto Ljubljana		123	14,	1722	25	14	350
II. Ljubljanska oblast		7196	11,9	85991	1501	9,2	13851
1. Celje - mesto		30	14	420	5	12,5	62,5
2. Celje - okolica		1169	12	14028	123	10	1230
3. Črnomelj		548	12	6576	11	8	88
4. Grosuplje		861	14,5	12484,5	18	13	234
5. Jesenice		136	9	1224	147	7	1029
6. Kamnik		413	11	4543	129	9	1161
7. Kočevje		189	12	2268	109	10,5	1144,5
8. Kranj		332	13	4316	388	10	3880
9. Krško		762	12	9144	126	8	1008
10. Ljubljana - okol.		642	10	6420	203	8	1624
11. Mozirje		218	11	2398	77	9	693
12. Novo mesto		940	12	11280	62	10	620
13. Trbovlje		209	11	2299	37	9,5	351
14. Trebnje		747	11,5	8590,5	66	11	726
III. Mariborska oblast		2464	11,9	29357	508	9	4556
1. Dravograd		97	14	1358	279	8	2232
2. Lendava		18	15	270	-	-	-
3. Ljutomer		174	8	1392	-	-	-
4. Maribor - mesto		25	20	500	14	14	196
5. Maribor - okol.		609	13	7917	54	12	648
6. Murska Sobota		72	10	720	-	-	-
7. Poljčane		497	9	4473	97	8	776
8. Ptuj		587	12,5	7337	43	11	473
9. Radgona		385	14	5390	21	11	231
IV. Primorska oblast		640	12,7	8148,5	928	11,5	10657
1. Gorica		134	14	1876	78	13,5	1053
2. Idrija		78	14	1092	130	11	1430
3. Ilirska Bistrica		10	12	120	193	11	2123
4. Postojna		303	11,5	3484,5	248	10	2480
5. Sežana		98	14	1372	201	13,5	2713
6. Tolmin		17	12	204	78	11	858



## STATISTIČNI URAD LR SLOVENIJE

L. 1949.

 Rezultati predhodne cenitve ranih posevkov po stanju  
 na dan 20.VI. 1949.

Sadež Oblast odn. okraj	Oves ozimni			Oves jari		
	Poseja- no ha	Pričakovani denos q		Poseja- no ha	Pričakovani denos q	
		na ha	skupno		na ha	skupno
L. R. S.	1351	7,9	10673	16932,5	9,1	146335,5
I. Gl. mesto Ljubljana	-	-	-	101	8	808
II. Ljubljanska oblast	813	7,9	6406	7415,5	8,2	53265,5
1. Celje-mesto	-	-	-	35	..	..
2. Celje-okolica	-	-	-	1257	8	10056
3. Crnomelj	-	-	-	430	6	2580
4. Grosuplje	69	9	621	445,5	9,5	4227,5
5. Jesenice	-	-	-	141	7	987
6. Kamnik	167	7	1169	492	7	3444
7. Kočevje	-	-	-	454	9,5	4313
8. Kranj	-	-	-	872	..	..
9. Krško	-	-	-	740	8	5920
10. Ljubljana-okolica	-	-	-	728	9,5	6916
11. Mozirje	-	-	-	753	8	6024
12. Novomesto	-	-	-	788	8,5	6698
13. Trbovlje	30	8	240	280	7,5	2100
14. Trebnje	547	8	4376	-	-	-
III. Mariborska oblast	524	7,9	4133	8061	9,8	78993
1. Dravograd	-	-	-	1081	8	8648
2. Lendava	-	-	-	362	12	4344
3. Ljutomer	-	-	-	864	7,5	6480
4. Maribor-mesto	-	-	-	65	14	910
5. Maribor-okolica	465	8	3720	1050	10	10500
6. Murska Sobota	-	-	-	1271	9	11439
7. Poljčane	59	7	413	983	9	8847
8. Ptuj	-	-	-	1590	11	17490
9. Radgona	-	-	-	795	13	10335
IV. Primorska oblast	14	9,6	134	1355	9,8	13269
1. Gorica	8	10	80	52	10	520
2. Idrija	-	-	-	351	15	5265
3. Ilirska Bistrica	-	-	-	254	10	2540
4. Postojna	-	-	-	544	6,5	3536
5. Sožana	6	9	54	132	9	1188
6. Tolmin	-	-	-	22	10	220



## STATISTIČNI URAD LR SLOVENIJE

L. 1949.

Rezultati predhodne cenitve ranih posevkov po stanju  
 na dan 20.VI. 1949.

Sedež Oblast oda. okraj	Soržica			Oljna repica		
	Pose- jano ha	Pričakovani do- nos q		Pose- jano ha	Pričakovani donos q	
		na ha	skupno		na ha	skupno
L R S	2532	11,8	29995,5	841	15,5	13029,5
I. Gl. mesto Ljubljana	9	14	126	2	5	10
II. Ljubljanska oblast	1863	11,99	22349,5	107	6,6	703
1. Celje mesto	-	-	-	-	-	-
2. Celje-okolica	70	10	700	9	7	63
3. Crnomelj	50	10	500	-	-	-
4. Grosuplje	132	14,5	1914	14	8	112
5. Jesenice	18	9	162	1	6	6
6. Kamnik	153	13	1989	14	5	70
7. Kočevje	1	10	10	4	6	24
8. Kranj	195	13,9	2710,5	9	8	72
9. Krško	105	12	1260	4	3	12
10. Ljubljana-okolica	235	13	3055	20	7,5	150
11. Mozirje	175	10	1750	2	8	16
12. Novo mesto	408	11	4488	11	7	77
13. Trbovlje	41	11	451	6	6	36
14. Trebnje	280	12	3360	13	5	65
III. Mariborska oblast	583	11,3	6574	732	16,8	12316,5
1. Dravograd	45	12	540	85	6	510
2. Lendava	2	13	26	109	9	981
3. Ljutomer	219	10,5	2299,5	111	4,5	499,5
4. Maribor-mesto	-	-	-	3	7	21
5. Maribor-okolica	11	10	110	132	16,5	8580
6. Murska Sobota	-	-	-	65	4	260
7. Poljčane	82	10	820	32	6	192
8. Ptuj	203	12,5	2537,5	99	8,5	841
9. Radgona	21	11,5	241	96	45	432
IV. Primorska oblast	77	12,3	946	-	-	-
1. Gorica	1	13	13	-	-	-
2. Idrija	38	14	532	-	-	-
3. Ilirska Bistrica	-	-	-	-	-	-
4. Postojna	21	11	231	-	-	-
5. Sežana	-	-	-	-	-	-
6. Tolmin	17	10	170	-	-	-

1948

OFFICE OF THE COMPTROLLER OF THE STATE

STATE OF NEW YORK

Item	Quantity	Unit	Price	Total	Remarks
1. Office supplies	100	boxes	0.50	50.00	
2. Stationery	500	reams	1.00	500.00	
3. Printing	1000	copies	0.25	250.00	
4. Postage	2000	pieces	0.10	200.00	
5. Telephone	100	minutes	0.20	20.00	
6. Travel	50	days	4.00	200.00	
7. Fuel	1000	gallons	0.20	200.00	
8. Repairs	100	hours	2.00	200.00	
9. Insurance	1000	dollars	0.10	100.00	
10. Miscellaneous	100	items	1.00	100.00	
11. Printing	1000	copies	0.25	250.00	
12. Postage	2000	pieces	0.10	200.00	
13. Telephone	100	minutes	0.20	20.00	
14. Travel	50	days	4.00	200.00	
15. Fuel	1000	gallons	0.20	200.00	
16. Repairs	100	hours	2.00	200.00	
17. Insurance	1000	dollars	0.10	100.00	
18. Miscellaneous	100	items	1.00	100.00	
19. Printing	1000	copies	0.25	250.00	
20. Postage	2000	pieces	0.10	200.00	
21. Telephone	100	minutes	0.20	20.00	
22. Travel	50	days	4.00	200.00	
23. Fuel	1000	gallons	0.20	200.00	
24. Repairs	100	hours	2.00	200.00	
25. Insurance	1000	dollars	0.10	100.00	
26. Miscellaneous	100	items	1.00	100.00	
27. Printing	1000	copies	0.25	250.00	
28. Postage	2000	pieces	0.10	200.00	
29. Telephone	100	minutes	0.20	20.00	
30. Travel	50	days	4.00	200.00	
31. Fuel	1000	gallons	0.20	200.00	
32. Repairs	100	hours	2.00	200.00	
33. Insurance	1000	dollars	0.10	100.00	
34. Miscellaneous	100	items	1.00	100.00	
35. Printing	1000	copies	0.25	250.00	
36. Postage	2000	pieces	0.10	200.00	
37. Telephone	100	minutes	0.20	20.00	
38. Travel	50	days	4.00	200.00	
39. Fuel	1000	gallons	0.20	200.00	
40. Repairs	100	hours	2.00	200.00	
41. Insurance	1000	dollars	0.10	100.00	
42. Miscellaneous	100	items	1.00	100.00	
43. Printing	1000	copies	0.25	250.00	
44. Postage	2000	pieces	0.10	200.00	
45. Telephone	100	minutes	0.20	20.00	
46. Travel	50	days	4.00	200.00	
47. Fuel	1000	gallons	0.20	200.00	
48. Repairs	100	hours	2.00	200.00	
49. Insurance	1000	dollars	0.10	100.00	
50. Miscellaneous	100	items	1.00	100.00	



STATISTIČNI URAD LR SLOVENIJE

L. 1949.

Rezultati predhodne cenitve ranih posevkov po stanju  
na dan 20.VI. 1949.

Oblast od. okraj	Sadež	Lan ozimni za vlakno		Lan ozimni za seme			
		Poseja- no ha	Pričakovani do- nos q		Poseja- no ha	Pričakovani do- nos q	
			na ha	skupno		na ha	skupno
LRS		221,7	6,4	951,2	73,9	4,1	206,-
I. Gl. mesto Ljubljana		-	-	-	-	-	-
II. Ljubljanska oblast		159,4	4,8	636,4	70,9	4,-	189,
1. Celje-mesto		-	-	-	-	-	-
2. Celje-okolica		15	3,5	52,5	-	-	-
3. Ornomelj		4	5,5	22	2,5	3,5	9
4. Grosuplje		21,6	..	..	23,9	..	..
5. Jesenice		-	-	-	-	-	-
6. Kamnik		3,8	5	19	0,2	5	1,
7. Kočevje		-	-	-	-	-	-
8. Kranj		4,6	..	..	-	-	-
9. Krško		3	8	24	-	-	-
10. Ljubljana-okolica		16	5	80	6	5	30
11. Mozirje		4,4	6	26,4	3,2	3	9,6
12. Novo mesto		43,-	5,5	236,5	9,1	4	36,4
13. Trbovlje		-	-	-	1	3	3
14. Trebnje		44	4	176	25	4	100
III. Mariborska oblast		60,6	5,0	304,8	1	6	6
1. Dravograd		-	-	-	-	-	-
2. Lendava		-	-	-	-	-	-
3. Ljutomer		11,6	3	34,8	-	-	-
4. Maribor-mesto		-	-	-	-	-	-
5. Maribor-okolica		4	4,5	18,-	-	-	-
6. Murska Sobota		-	-	-	-	-	-
7. Poljčane		28	5	140	-	-	-
8. Ptuj		5	8	40	-	-	-
9. Radgona		12	6	72	1	6	6
IV. Primorska oblast		1,7	5,9	10	2	5,5	11
1. Gorica		-	-	-	1	5	5
2. Idrija		1,5	6	9	1	6	6
3. Ilirska Bistrica		-	-	-	-	-	-
4. Postojna		0,2	5	1	-	-	-
5. Sežana		-	-	-	-	-	-
6. Tolmin		-	-	-	-	-	-



STATISTIČNI URAD LR Slovenije

L. 1949

Rezultati predhodne cenitve ranih posevkov po stanju  
na dan 20.VI. 1949.

Oblast odn. okraj	Sadež	Lan jari za vlakno		Lan jari za seme			
		Pose- jano ha	Pričakovani donos q		pose- jano ha	Pričakovani donos q	
			na ha	skupno		na ha	skupno
L R S		405,1	9,27	3328,2	46,-	4,11	111,3
I. Gl. mesto Ljubljana		-	-	-	-	-	-
II. Ljubljanska oblast		276,4	6,-	1388,5	44,4	4,-	102,7
1. Celje-mesto		-	-	-	-	-	-
2. Celje-okolica		13	3	39	-	-	-
3. Crnomelj		34,8	5	174,-	0,2	3	0,6
4. Grosuplje		42,5	..	..	18,5	..	..
5. Jesenice		8	10	80	-	-	-
6. Kamnik		12	5	60	3	5	15
7. Kočevje		13	10	130	-	-	-
8. Kranj		3,2	.	..	-	-	-
9. Krško		43	9	387	-	-	-
10. Ljubljana-okolica		34	4,5	153,-	9	4,5	40,5
11. Mozirje		13,1	6	78,6	5,7	3	17,1
12. Novo mesto		29,8	5,5	163,9	5,-	3,5	17,5
13. Trbovlje		3,-	5,-	15,-	-	-	-
14. Trebnje		27	4	108	3	4	12
III. Mariborska oblast		121	15,7	1896	1	5	5
1. Dravograd		32	12	384	-	-	-
2. Lendava		33	40	1320	-	-	-
3. Ljutomer		-	-	-	-	-	-
4. Maribor-mesto		-	-	-	-	-	-
5. Maribor-okolica		-	-	-	-	-	-
6. Murska Sobota		44	3	132	-	-	-
7. Poljčane		8	5	40	-	-	-
8. Ptuj		-	-	-	-	-	-
9. Radgona		4	5	20	1	5	5
IV. Primorska oblast		7,7	5,7	43,7	0,6	6	3,6
1. Gorica		-	-	-	-	-	-
2. Idrija		4,9	5,5	26,9	-	-	-
3. Ilirska Bistrica		-	-	-	-	-	-
4. Postojna		2,8	6	16,8	0,6	6	3,6
5. Sežana		-	-	-	-	-	-
6. Tolmin		-	-	-	-	-	-





