

ekonomsko ogledalo

št. 3/2017, let. XXIII

Ekonomsko ogledalo

ISSN 1318-3818 (tisk)

ISSN 1580-6170 (pdf)

št. 3, letnik XXIII, 2017

Izdajatelj: UMAR, Ljubljana, Gregorčičeva 27**Odgovarja:** mag. Boštjan Vasle, direktor**Glavna urednica:** mag. Barbara Bratuž Ferk**Pri pripravi tekočih gospodarskih gibanj so sodelovali (po abecednem vrstnem redu):**

Jure Brložnik; Urška Brodar; mag. Aleš Delakorda; Janez Dodič; Lejla Fajić; mag. Marjan Hafner; Slavica Jurančič; Mojca Koprivnikar Šušteršič; mag. Janez Kušar; dr. Jože Markič; mag. Tina Nenadič; Mitja Perko, mag.; Jure Povšnar; mag. Ana Tršelič Selan; Branka Tavčar; mag. Ana Vidrih

Izbrane teme so pripravile:

Helena Mervic (Prejemniki nadomestila za brezposelnost in denarne socialne pomoči)

Janja Pečar (Regionalni pregled zaposlenosti in brezposelnosti v letu 2016)

mag. Mateja Kovač (Ekološki odtis)

dr. Valerija Korošec (Indeks človekovega razvoja)

Uredniški odbor sestavljajo: mag. Marijana Bednaš, mag. Aleš Delakorda, Lejla Fajić, dr. Alenka Kajzer, mag. Rotija Kmet Zupančič, mag. Janez Kušar, mag. Boštjan Vasle**Priprava podatkov, oblikovanje grafikonov:** Bibijana Cirman Naglič**Računalniška postavitev:** Ema Bertina Kopitar**Tisk:** Eurograf d.o.o.**Naklada:** 120 izvodov

Kazalo

Aktualno	3
Tekoča gospodarska gibanja	5
Mednarodno okolje	7
Gospodarska gibanja v Sloveniji	9
Trg dela	13
Cene	15
Plačilna bilanca	18
Finančni trgi.....	19
Javne finance	20
Izbrane teme	21
Prejemniki nadomestila za brezposelnost in denarne socialne pomoči.....	23
Regionalni pregled zaposlenosti in brezposelnosti v letu 2016.....	24
Ekološki odtis.....	27
Indeks človekovega razvoja	28
Statistična priloga	31

Pri pripravi Ekonomskega ogledala so bili upoštevani statistični podatki znani do 5. maja 2017.

S 1. januarjem 2008 je v državah članicah Evropske unije začela veljati nova klasifikacija dejavnosti poslovnih subjektov NACE Rev 2., ki je nadomestila prej veljavno klasifikacijo Nace Rev. 1.1. V Republiki Sloveniji je v veljavo stopila nacionalna različica standardne klasifikacije, imenovana SKD 2008, ki v celoti povzema evropsko klasifikacijo dejavnosti, hkrati pa jo tudi dopolnjuje z nacionalnimi podrazredi. V Ekonomskem ogledalu vse analize temeljijo na SKD 2008, razen ko izrecno navajamo staro klasifikacijo SKD 2002. Več informacij o uvajanju nove klasifikacije je dostopnih na spletni strani SURS http://www.stat.si/skd_nace_2008.asp.

Vse tekoče primerjave (mesečno, četrtno) v publikaciji Ekonomsko ogledalo so narejene na podlagi desezoniranih podatkov, vse medletne primerjave pa na podlagi originalnih podatkov. Vsi desezonirani podatki za Slovenijo so preračuni UMAR, če ni drugače navedeno.

Aktualno

Gospodarska rast v evrskem območju je bila tudi v začetku leta stabilna, podobna bo po napovedih tudi v prihodnjih dveh letih. K razmeroma ugodnim napovedim prispeva visoko zaupanje v gospodarstvu in rast zasebne potrošnje; negativni dejavnik za rast pa je politična negotovost. Rast svetovnega gospodarstva se bo po napovedih IMF v letošnjem in prihodnjem letu okreplila.

V začetku letošnjega leta se v Sloveniji nadaljujejo ugodna gospodarska gibanja. Rast izvoza še naprej spodbujata višje tuje povpraševanje in ugoden konkurenčni položaj predelovalnih dejavnosti. Še hitrejšo rast obsega proizvodnje predelovalnih dejavnosti pa zavira razmeroma počasno okrevanje prodaje na domačem trgu. Zasebna potrošnja se krepi pod vplivom ugodnih gibanj na trgu dela in visokega zaupanja potrošnikov, povečuje se tudi zadolževanje gospodinjstev. Krepitev potrošnje pozitivno vpliva na rast prihodka v trgovini in predvsem v storitvah, povezanih s preživljanjem prostega časa. Razpoloženje v gospodarstvu se še naprej izboljšuje in nakazuje nadaljevanje pozitivnih gibanj tudi v prihodnje.

Izboljšanje konkurenčnosti predelovanih dejavnosti se kaže v nadaljevanju rasti tržnih deležev blaga v EU in na svetovnem trgu. Na svetovnem trgu je Slovenija v letu 2016 nadomestila okoli tri petine izgube tržnega deleža iz prvih let krize, na trgu EU oz. v pomembnejših trgovinskih partnericah pa je bil tržni delež višji.

Pod vplivom ugodnih gospodarskih razmer se nadalje izboljšujejo razmere na trgu dela. Rast števila delovno aktivnih je bila medletno višja v večini dejavnosti zasebnega sektorja, po sprostitvi omejitev pri novem zaposlovanju pa je bilo več delovno aktivnih tudi v javnih storitvah. Na zmanjševanje števila registriranih brezposelnih še naprej vpliva zlasti odliv v zaposlitev. Rast plač se nadaljuje.

Na rast cen življenjskih potrebščin še naprej vplivajo predvsem višje cene energentov in storitev kot odraz ponudbenih dejavnikov in krepitve potrošnje. Cene energentov ostajajo pod vplivom nadaljnega višanja cen surovin na svetovnih trgih. Nadaljevanje rasti cen storitev povezujemo predvsem s krepitvijo zasebne potrošnje, (medletno višje so predvsem cene storitev, povezane s preživljanjem prostega časa), v nekaterih segmentih pa tudi s težnjo po cenovnem prilagajanju ponudnikov (višje cene telekomunikacijskih storitev).

Obseg kreditov domačim nebančnim sektorjem se je tudi marca povečal in bil medletno prav tako večji. K temu še naprej pomembno prispeva povečano zadolževanje gospodinjstev predvsem v obliki potrošniških in stanovanjskih posojil, kar je po naši oceni posledica ugodnih gibanj na trgu dela in večjega zaupanja potrošnikov. Zmanjševanje obsega kreditov podjetij pa se medletno še naprej postopoma umirja, podjetja pa vedno več kreditov najemajo v tujini.

V prvih dveh mesecih je bil javnofinančni primanjkljaj za dobro tretjino manjši kot v enakem obdobju lani. Ugodna javnofinančna gibanja temeljijo na razmeroma hitri medletni rasti večine kategorij prihodkov zaradi ugodnih makroekonomskih razmer. Med odhodki, ki so se povečali vidneje manj kot prihodki, so v prvih dveh mesecih k medletni rasti največ prispevali tekoči transferi in sredstva za zaposlene.

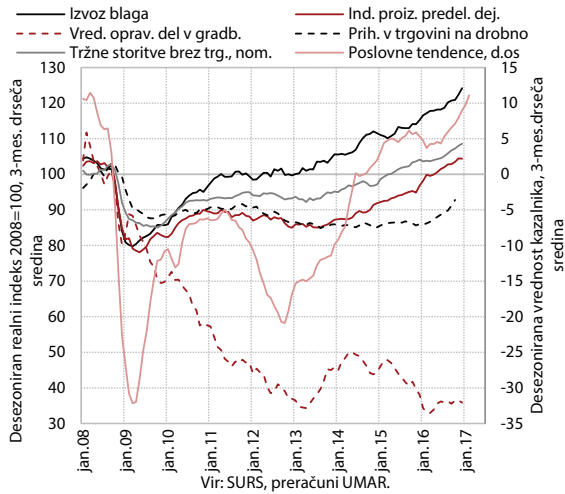
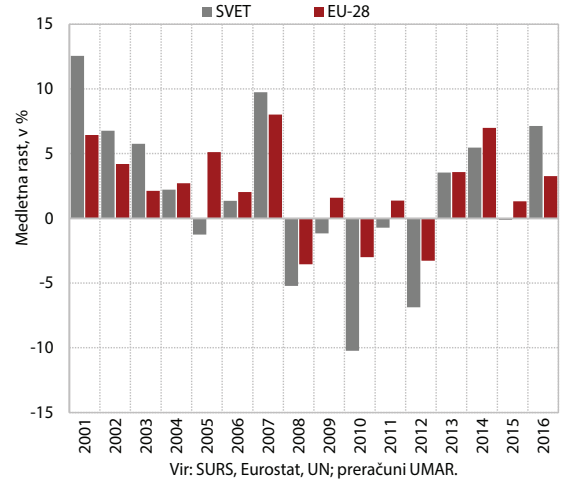
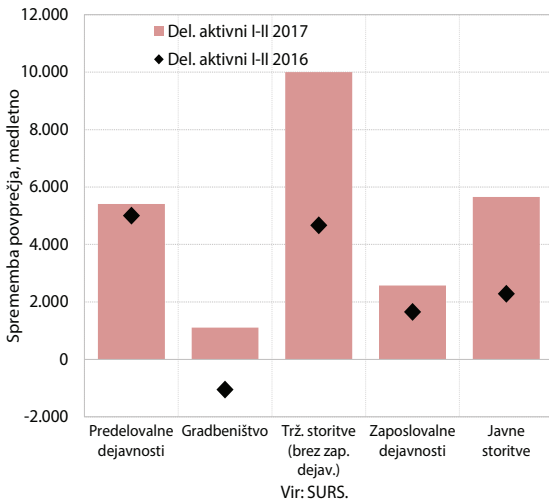
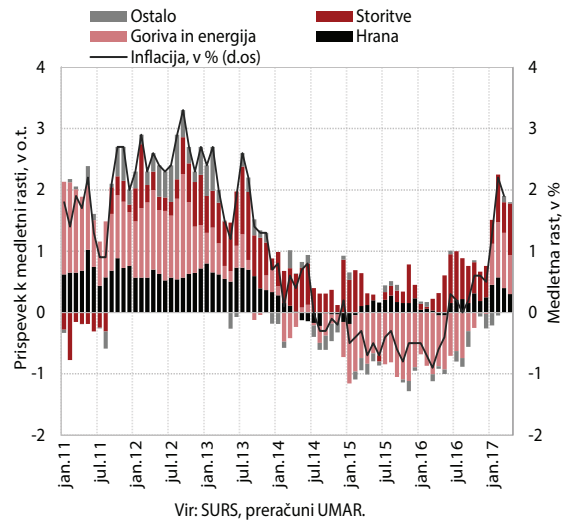
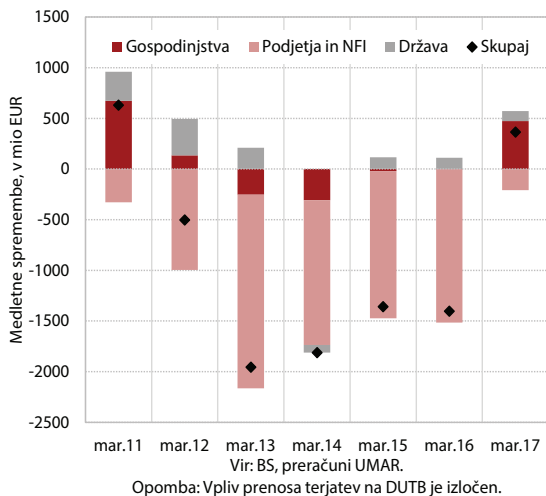
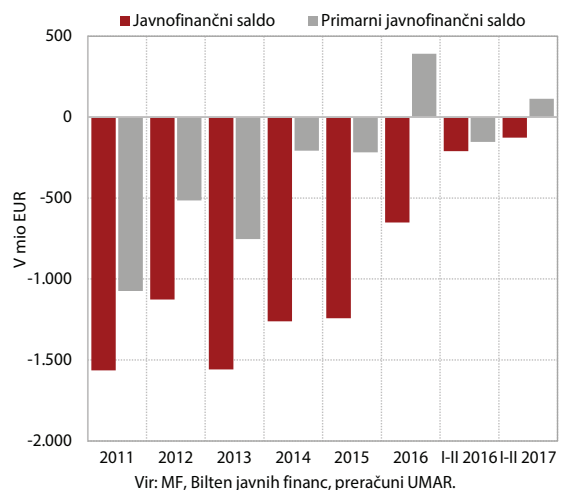
Obeti za nadaljevanje ugodnih gospodarskih gibanj so dobri.

Ob visoki rasti izvoza se je lani nadaljevala rast tržnega deleža blaga v EU in na svetovnem trgu.

Rast števila delovno aktivnih je bila višja v večini dejavnosti, kar je vplivalo na nadaljnje zmanjšanje brezposelnosti.

Na rast cen življenjskih potrebščin še naprej vplivajo predvsem višje cene energentov in storitev kot odraz ponudbenih dejavnikov in kreditve potrošnje.

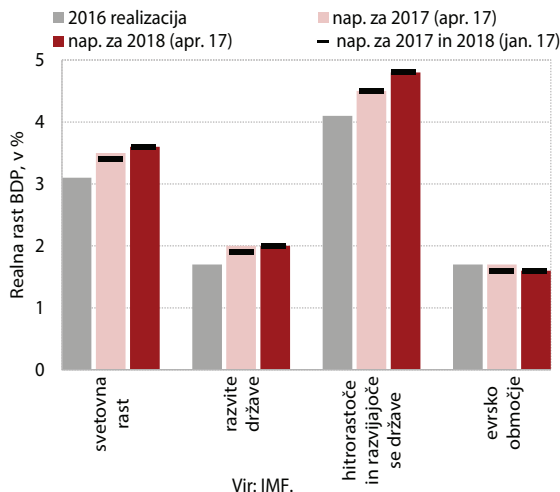
Ob izboljšanih razmerah na trgu dela se povečuje tudi zadolževanje gospodinjstev; krčenje obsega kreditov podjetjem in NFI pa je manjše.

Ugodna javnofinančna gibanja v začetku leta temeljijo na visoki rasti prihodkov, kot posledici dobrih gospodarskih razmer, in zmerni rasti izdatkov.

tekoča gospodarska gibanja

Mednarodno okolje

Slika 1: Napovedi gospodarske rasti IMF



IMF je aprila napovedal okrepitev rasti svetovnega gospodarstva v letošnjem in prihodnjem letu. Rast bo letos predvidoma 3,5-odstotna, naslednje leto pa za 0,1 o. t. višja. Gonilo rasti bodo še naprej hitrorastoče in razvijajoče se države, kjer se bo gospodarska aktivnost okrepila predvsem v izvoznih surovin, rast kitajskega gospodarstva pa naj bi ostala stabilna (okrog 6 %). K rasti svetovnega BDP naj bi pomembno prispevale tudi razvite države, posebej ZDA. Rast bi lahko bila po mnenju IMF nižja od napovedi predvsem zaradi negotove trgovske politike ZDA in hitrejšega zviševanja obrestnih mer FED od predvidenega. Višja pa bi lahko bila zaradi visokega zaupanja v gospodarstvu ter fiskalnih spodbud v ZDA in na Kitajskem.

Slika 2: BDP v evrskem območju in gospodarska klima

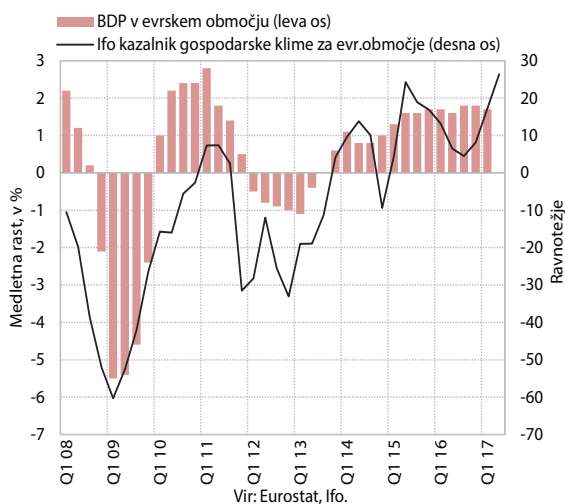

Gospodarska rast v evrskem območju je v letošnjem prvem četrtletju ostala stabilna. Po prvi predhodni oceni Eurostata je četrtletno znašala 0,5 %, medletno pa 1,7 %. Po zadnjih napovedih mednarodnih institucij naj bi se rast BDP letos in v prihodnjih dveh letih gibala med 1,5–1,7 %. K razmeroma ugodnim napovedim prispeva visoko zaupanje v gospodarstvu in rast zasebne potrošnje. Mednarodne institucije pa kot negativne dejavnike za rast izpostavljajo predvsem politično negotovost.

Slika 3: Napovedi gospodarske rasti za naše glavne trgovske partnerice izven evrskega območja

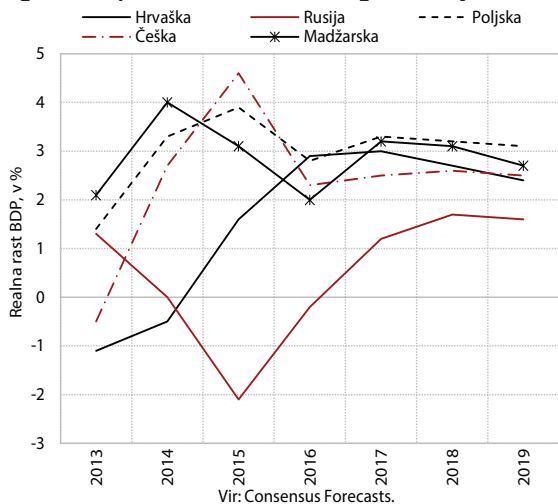

Mednarodne inštitucije za večino naših pomembnejših trgovskih partneric iz skupine novih članic EU in Rusijo letos pričakujejo hitrejšo rast gospodarske aktivnosti. Stabilne gospodarske rasti Hrvaške, Poljske, Češke in Madžarske bodo ob ugodnih razmerah na trgu dela nadalje spodbujene z zasebno potrošnjo. Po lanskem občutnem znižanju zaradi zastoja črpanja evropskih sredstev ob prehodu na novo finančno perspektivo se bodo javne investicije v naslednjih letih povišale. Prispevek neto izvoza k rasti pa naj bi bil manjši, saj bo zaradi povečanega domačega povpraševanja višji uvoz. V povezavi z višjimi cenami surovin se bo gospodarska rast pričela zviševati tudi v Rusiji.

Tabela 1: Cene nafte brent, menjalni tečaj USD/EUR in EURIBOR

	povprečje			sprememba, v %*		
	2016	III 17	IV 17	IV 17/III 17	IV 17/IV 16	I-IV 17/I-IV 16
Brent USD, na sod	44,80	51,59	52,29	1,4	25,8	49,5
Brent EUR, na sod	40,40	48,30	48,80	1,0	33,1	55,9
USD/EUR	1,107	1,068	1,072	0,4	-5,4	-3,9
3-mesečni EURIBOR, v %	-0,265	-0,329	-0,330	-0,1	-8,1	-13,0

Vir: EIA, ECB, EMMI Euribor, preračuni UMAR

Opomba: *pri Euribor sprememba v b. t.

Gospodarska gibanja v Sloveniji

Slika 4: **Kratkoročni kazalniki gospodarske aktivnosti v Sloveniji**

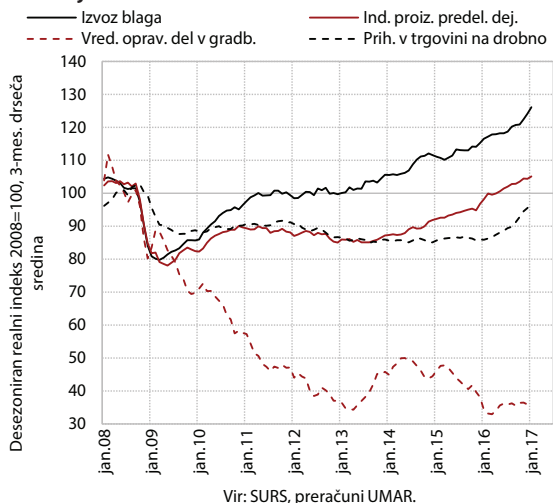

Vir: SURS, preračuni UMAR.

V začetku letošnjega leta se nadaljujejo ugodna gibanja gospodarske aktivnosti. Rast izvoza še naprej spodbujata višje tuje povpraševanje in ohranjanje ugodnega konkurenčnega položaja predelovalnih dejavnosti. Še hitrejšo rast obsega proizvodnje predelovalnih dejavnosti nadalje omejuje razmeroma počasno okrevanje prihodkov na domačem trgu. Zasebna potrošnja se krepi pod vplivom ugodnih gibanj na trgu dela in visokega zaupanja potrošnikov, povečuje se tudi zadolževanje gospodinjstev. Krepitev potrošnje pozitivno vpliva na rast prihodka v trgovini in predvsem v storitvah, povezanih s preživljanjem prostega časa, k čemur prispeva tudi večji obisk tujih turistov. Krepitev domačega in tujega povpraševanja je vplivala tudi na nadaljnjo rast prihodka v preostalih tržnih storitvah. Vrednost opravljenih gradbenih del ostaja na nizki ravni, se je pa njihova rast okrepila. Razpoložene v gospodarstvu se še naprej izboljšuje in nakazuje nadaljevanje pozitivnih gibanj tudi v prihodnje.

Tabela 2: **Izbrani mesečni kazalniki gospodarske aktivnosti v Sloveniji**

v %	2016	II 17/I 17	II 17/II 16	I-II 17/I-II 16
Izvoz blaga, realno ¹	5,6	0,0 ³	1,5	6,1
Uvoz blaga, realno ¹	4,7	-0,6 ³	3,3	8,4
Izvoz storitev, nominalno ²	8,1	2,9 ³	9,7	12,0
Uvoz storitev, nominalno ²	5,5	-3,7 ³	-5,9	0,5
Industrijska proizvodnja, realno	6,7	1,6 ³	7,5 ⁴	4,6 ⁴
v predelovalnih dejavnostih	8,0	1,8 ³	7,3 ⁴	4,2 ⁴
Gradbeništvo-vrednost opravljenih gradbenih del, realno	-17,7	25,7 ³	21,4	6,7
Trgovina na drobno – realni prihodek	4,5	1,5 ³	15,4 ⁴	13,8 ⁴
Tržne storitve (brez trgovine) – nominalni prihodek	3,9	1,3 ³	7,1 ⁴	5,9 ⁴

Viri: BS, Eurostat, SURS, preračuni UMAR.

Opombe: ¹zunanjetrgovinska statistika, deflaciranje UMAR, ²plačilnobilančna statistika, ³desezonirani podatki, ⁴delovnim dnevom prilagojeni podatki.

Slika 5: **Blagovna menjava – realno**

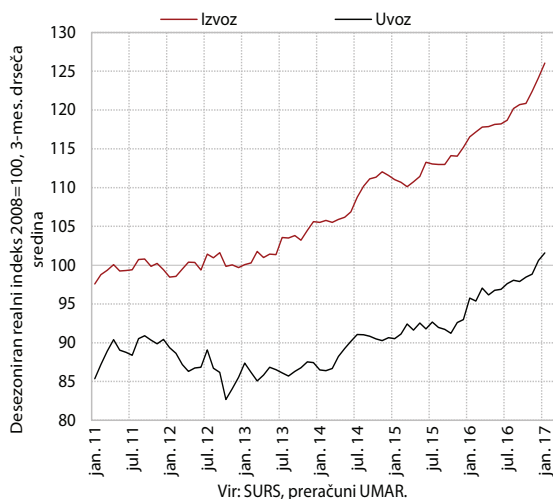

Vir: SURS, preračuni UMAR.

Rast realnega **izvoza in uvoza blaga** se je v začetku leta 2017 nadaljevala.¹ Rast izvoza še naprej spodbujata višje tuje povpraševanje in ohranjanje ugodnega konkurenčnega položaja predelovalnih dejavnosti. V slednjih ostajajo pozitivna tudi pričakovanja glede izvoza in naročil. V začetku 2017² je bil medletno večji izvoz vseh ključnih proizvodov predelovalnih dejavnosti. Ob ugodnih izvoznih gibanjih ter rasti domače zasebne in investicijske potrošnje se povečuje tudi rast uvoza.

¹ Ocena realnega izvoza blaga je narejena na podlagi nominalnega izvoza po zunanjetrgovinski statistiki in cen industrijskih proizvodov proizvajalcev na tujem trgu, ocena realnega uvoza blaga pa na podlagi nominalnega uvoza po zunanjetrgovinski statistiki in indeksa uvoznih cen.

² Podrobni podatki o strukturi blagovne menjave so razpoložljivi do vključno januarja.

Slika 6: Storitvena menjava – nominalno

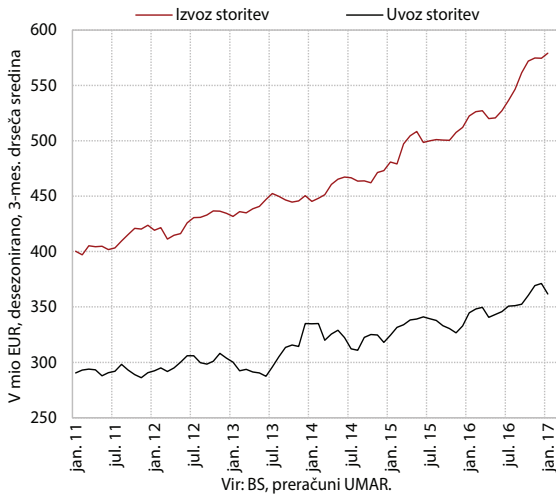

Nominalni **izvoz in uvoz storitev** sta se ohranila na visoki ravni.³ Izvoz je bil v prvih dveh mesecih leta medletno višji za 12,0 %, kar je bila predvsem posledica višjega izvoza tehničnih, s trgovino povezanih poslovnih storitev, in transportnih storitev. Uvoz je bil v tem obdobju na podobni ravni kot pred letom (0,5 %).

Slika 7: Glavni omejitveni dejavniki proizvodnje v predelovalnih dejavnostih

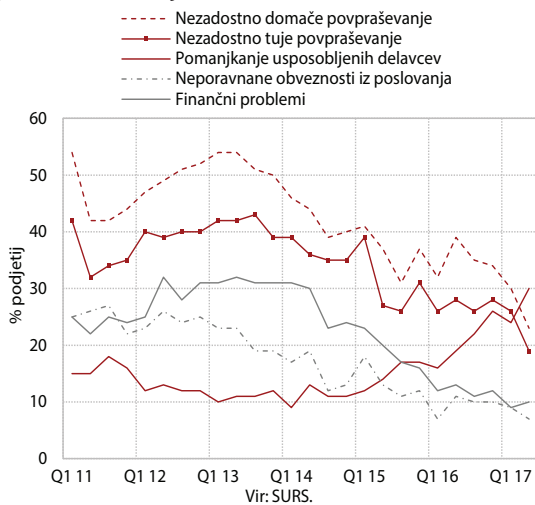

Obseg proizvodnje v **predelovalnih dejavnostih** se je na začetku leta nadalje povečal. Proizvodnja se krepi v vseh skupinah panog po tehnološki zahtevnosti; z izjemo nekaterih nizko tehnološko zahtevnih panog je bila v vseh panogah v prvih dveh mesecih tudi medletno višja. K rasti proizvodnje predelovalnih dejavnosti še naprej prispeva predvsem krepitev tujega povpraševanja, okrevanje prodaje na domačem trgu pa zaostaja. Vedno manj podjetij tudi izpostavlja nezadostno povpraševanje kot omejitveni dejavnik proizvodnje, povečuje pa se delež podjetij, ki se (ob visoki izkoriščenosti proizvodnih zmogljivosti) soočajo s pomanjkanjem usposobljene delovne sile.

Slika 8: Vrednost opravljenih gradbenih del

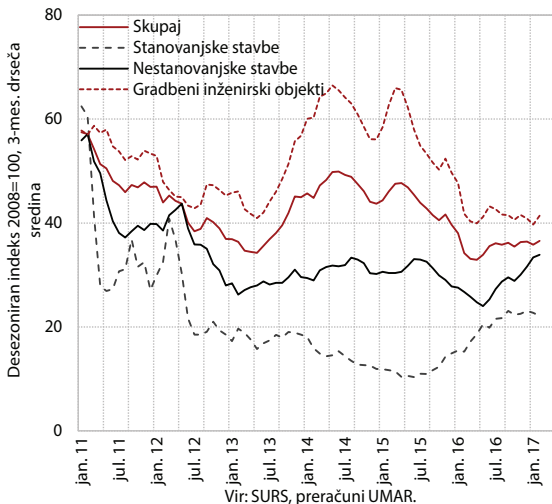

Vrednost opravljenih **gradbenih del**, ob precejšnjih mesečnih nihanjih, ostaja nespremenjena od drugega četrtletja lani. Aktivnost je bila lani in na začetku letošnjega leta precej nižja kot leta 2015 predvsem zaradi nizkih državnih investicij. Ob splošnem izboljševanju gospodarskih razmer in postopnem okrevanju nepremičninskega trga se je konec leta 2015 pričela krepiti gradnja stanovanj, sredi lanskega leta pa tudi gradnja nestanovanjskih stavb. Podatki o izdanih gradbenih dovoljenjih in novih pogodbah nakazujejo, da se bodo ugodna gibanja nadaljevala.

³ Po plačilnobilančni statistiki.

Slika 9: Nominalni prihodek v tržnih storitvah (brez trgovine)

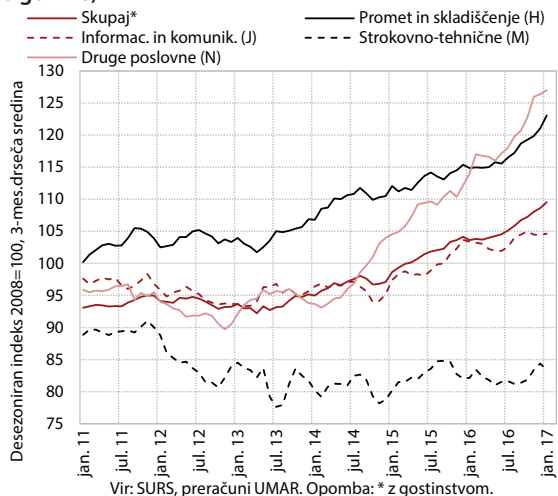

Rast nominalnega prihodka se je na začetku leta nadaljevala v večini **tržnih storitev**. Ob večjem povpraševanju po delovni sili se je rast prihodka v zaposlovalnih storitvah (del N) okrepila. Prav tako se je rast pod vplivom izvoza storitev kopenskih prevozov še povečala v prometu. Po daljšem obdobju rasti v informacijsko-komunikacijskih storitvah njihova aktivnost stagnira ob nadaljnji rasti izvoza računalniških storitev. Prav tako se nadaljuje stagnacija v segmentih strokovno-tehničnih dejavnosti.

Slika 10: Obseg cestnega in železniškega blagovnega prometa

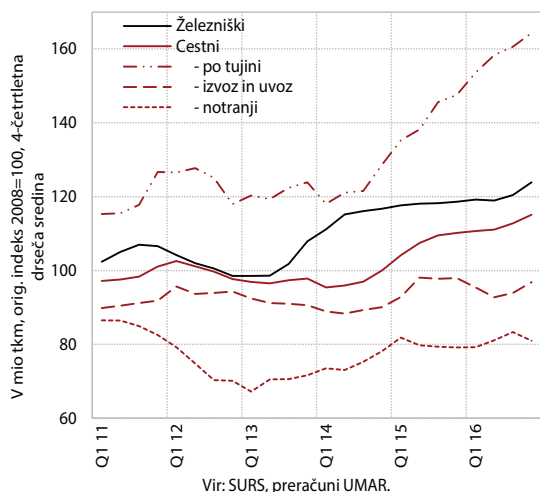

Rast obsega kopenskega **blagovnega prometa** se je lani okrepila v drugi polovici leta. Cestni prevoz domačih prevoznikov se zadnja leta povečuje zlasti po tujini⁴. To je povezano z evropskim liberaliziranim trgovinam prevozov, saj se povečuje tudi delež tujih prevoznikov na slovenskih cestah.⁵ Po daljši stagnaciji se je ob povečani rasti izvoznih prihodkov v zadnjih mesecih lanskega leta še posebej močno povečal **železniški** blagovni promet.

Slika 11: Izbrani kazalniki potrošnje gospodinjstev

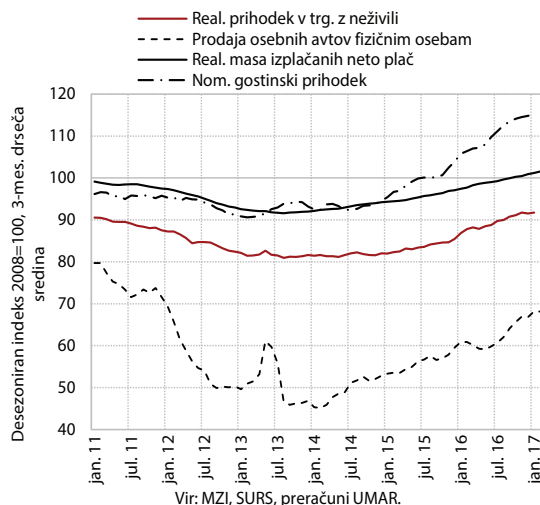

Trošenje gospodinjstev se je ob izboljševanju razmer na trgu dela in visokem zaupanju potrošnikov na začetku leta nadalje povečalo. Ob nadaljevanju rasti zaposlenosti in plač se je rast mase izplačanih neto plač v prvem četrtletju okrepila. V tem obdobju so gospodinjstva še povečala nakupe trajnih dobrin, predvsem osebnih avtov⁶ in pohištva. Nadaljevala se je tudi lani začeta rast nakupov poltrajnih dobrin (predvsem izdelkov za osebno nego) in gostinskih oz. turističnih storitev⁷.

⁴ V 2016 se je obseg prevozov po tujini povečal za 11,4 %, tistih, ki grejo vsaj delno po teritoriju Slovenije (izvoz, uvoz, notranji), pa je bilo za 0,5 % manj (vir: SURS); hkrati se je število prehodov tovornjakov prek cestninskih postaj naših avtocest povečalo za 5,1 % (vir: DARS).

⁵ Nadaljnjo sprostitve trga so prinesle zadnje širitve EU ter iztekanje prehodnih obdobja za prosto opravljanje mednarodnih prevozov. V letu 2016 so se izvozni prihodki domačih prevoznikov pri opravljanju prevozov za tuje naročnike povečali za več kot 15 %, za prav toliko pa so tudi naši poslovni subjekti povečali uvoz prevoznih storitev tujih prevoznikov (ta je po obsegu sicer za skoraj dve tretjini manjši) (vir: BS).

⁶ Prodaja osebnih avtov fizičnim osebam se je po skoraj 10-odstotni rasti v lanskem letu v prvem četrtletju medletno povečala za 15,3 %.

⁷ Gostinski prihodek, na katerega je poleg večjih izdatkov domačega prebivalstva vplival tudi visok obisk tujih turistov, se je po 10-odstotni rasti lani, januarja in februarja medletno povečal za 7,7 %. Za 5,3 % so bili v tem obdobju višji tudi izdatki prebivalcev na zasebnih potovanjih v tujino.

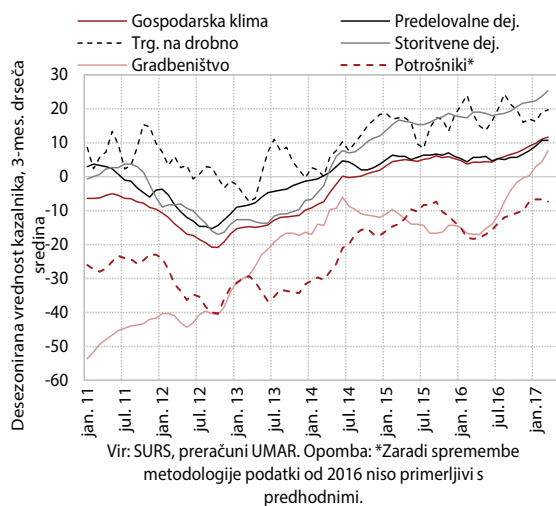
Slika 12: Poslovne tendence

Razpoloženje v gospodarstvu je bilo v začetku leta še boljše kot lani. Zaupanje se še naprej krepi v vseh dejavnostih, tudi zaupanje potrošnikov ostaja visoko. Povsod dosega tudi najvišje ravni po letu 2008.

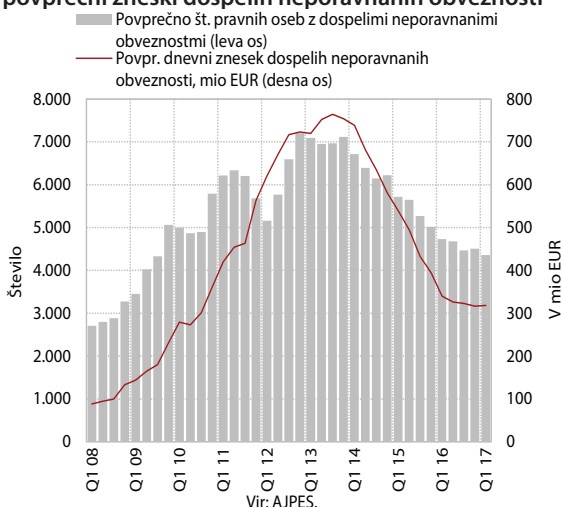
Slika 13: Pravne osebe z dospelimi nepravilnimi obveznostmi nad 5 dni neprekinjeno v mesecu in povprečni zneski dospelih nepravilnih obveznosti

Plačilna sposobnost⁸ se je izboljšala tudi v prvem četrtletju. Število neplačnikov in višina neplačanih zneskov pri pravnih osebah in samostojnih podjetnikih sta bila manjša kot pred letom dni. Skrajšali so se tudi roki neplačil, vendar dolgoročne neplačane obveznosti⁹ ostajajo visoke in predstavljajo 60 % vseh nepravilnih obveznosti pri pravnih osebah in 81 % pri samostojnih podjetnikih. Skupaj z marčnim krogom obveznega in prostovoljnega pobota se je od aprila 2011 medsebojna zadolženost poslovnih subjektov zmanjšala za 3,0 mrd EUR.

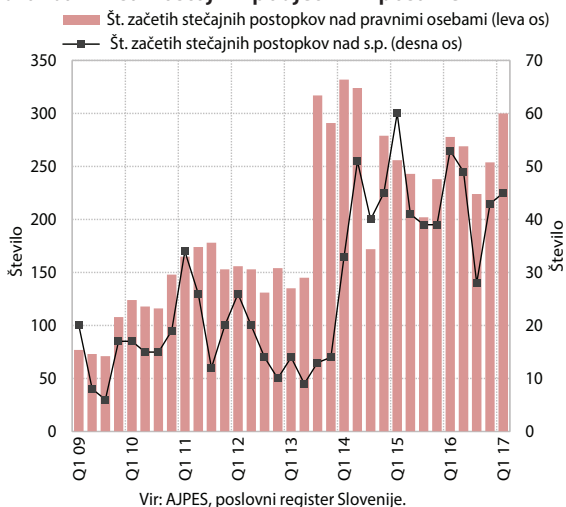
Slika 14: Začeti stečajni postopki pri gospodarskih družbah in samostojnih podjetnikih posameznikih

Število **začetih stečajnih postopkov nad pravnimi osebami** je bilo v prvem četrtletju medletno višje za 8 %, pri samostojnih podjetnikih in **osebnih stečajih** pa je bilo nižje. Največ začetih stečajnih postopkov nad pravnimi osebami ostaja v gradbeništvu in trgovini (skupaj polovica vseh), pri samostojnih podjetnikih pa tudi v strokovnih, znanstvenih in tehničnih dejavnostih. Za več kot tretjino se je zmanjšalo število začetih osebnih stečajev¹⁰, zneski prijavljenih terjatev pa so bili manjši za petino.

⁸ Plačilna sposobnost je sposobnost pravne ali fizične osebe, da v določenem časovnem obdobju poravnava vse svoje finančne obveznosti zapadle v tem obdobju.

⁹ Neplačane obveznosti nad eno leto.

¹⁰ Novela ZFPPIPP-G, ki velja od 26. 4. 2016 je prinesla spremembe na področju insolvenčnih postopkov, zlasti na področju osebnih stečajev. Zaostri je pogoje za odpust obveznosti dolžniku, podaljšuje dobo izpodbojnosti pravnih poslov, hkrati pa za določene dolžnike dopušča možnost skrajšanega postopka na samo 6 mesecev.

Trg dela

Slika 15: Pričakovanja o zaposlovanju

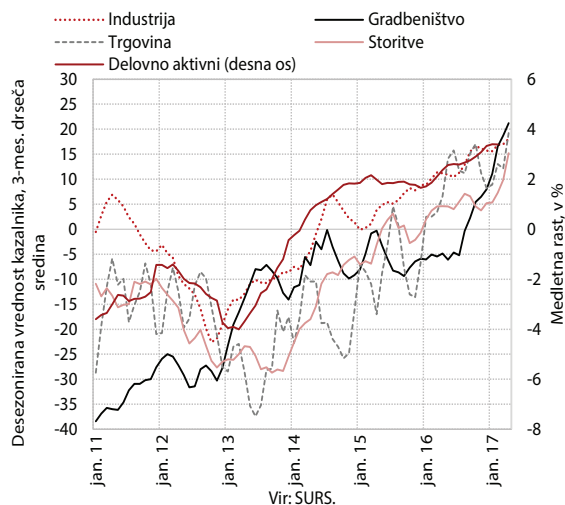

Naraščanje **števila delovno aktivnih**¹¹ se je po lanski močni rasti nadaljevalo tudi v začetku letošnjega leta. Rast je bila tudi februarja medletno višja v večini dejavnosti zasebnega sektorja, na kar je vplivalo nadaljnje izboljševanje razmer v gospodarstvu. Kratkoročna pričakovanja podjetij o zaposlovanju ostajajo najvišja od začetka krize. V javnih storitvah je bila po sprostitvi omejitev leta 2016 pri novem zaposlovanju rast višja kot pred letom v izobraževanju (zlasti v osnovnem šolstvu), zdravstvu in javni upravi.

Slika 16: Delovno aktivni po registru in registrirani brezposelni

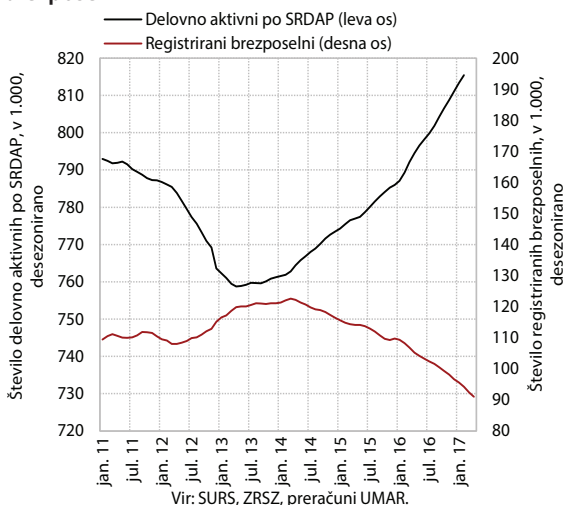

Na zmanjševanje **števila registriranih brezposelnih** še naprej vpliva zlasti odliv v zaposlitev. Ta je v prvih štirih mesecih ostal podoben kot v enakem obdobju lani. Manjši pa je bil priliv, povezan predvsem s potekom pogodb za določen čas. Manj je bilo tudi iskalcev prve zaposlitve, po naši oceni zaradi boljših gospodarskih razmer in manjših generacij, ki končujejo šolanje. Ob koncu aprila je bilo v evidenci prijavljenih 91.087 oseb (13,6 % manj kot aprila lani), kar je blizu ravni, primerljive z leti stabilnih gospodarskih razmer pred krizo.

Slika 17: Povprečna bruto plača na zaposlenega

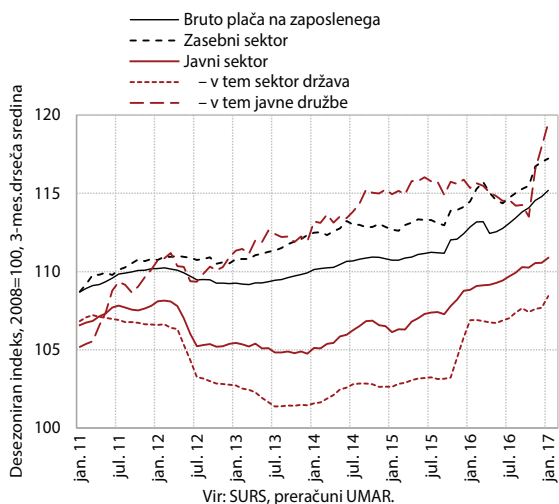

Zmerna rast povprečne bruto **plače** na zaposlenega se nadaljuje. Po sezonsko običajnem nihaju na prehodu leta, povezanim z dinamiko izrednih izplačil, se je plača v zasebnem in javnem sektorju februarja nadalje nekoliko zvišala. V prvih dveh mesecih je bila v obeh sektorjih medletno višja za 1,5 %; pri tem pa je ostala v industriji višja kot v storitvenih dejavnostih.

¹¹ Po statističnem registru delovno aktivnega prebivalstva; to so zaposlene in samozaposlene osebe brez samozaposlenih kmetov.

Tabela 3: Kazalniki gibanj na trgu dela

v %	2016	II 17 / I 17	II 17/II 16	I-II 17/I-II16
Delovno aktivni ²	1,6	0,2 ¹	3,0	1,4
Registrirani brezposelni	-8,5	-1,4 ¹	-12,7	-8,0
Povprečna nominalna bruto plača	1,8	0,6 ¹	0,5	1,3
zasebni sektor	1,7	0,5 ¹	0,1	1,5
javni sektor	2,3	0,2 ¹	1,5	1,5
v tem sektor država	3,6	0,3 ¹	1,7	1,5
v tem javne družbe	-0,5	-1,1 ¹	1,1	1,5
	2016	II 16	I 17	II 17
Stopnja registrirane brezposelnosti (v %), desezonirano	11,2	11,3	10,3	10,1

Vir: ZRSZ, SURS, preračuni UMAR.

Opombi: ¹ desezonirani podatki, ² zaposleni, samozaposleni in kmetje po SRDAP.

Cene

Slika 18: Struktura medletne inflacije

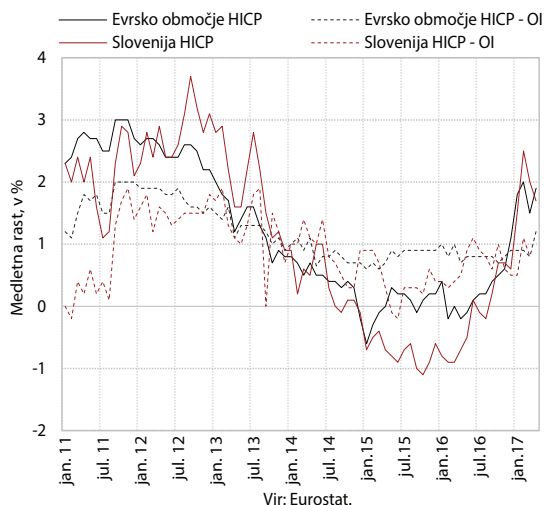

Na rast cen življenjskih potrebščin še naprej vplivajo predvsem višje cene storitev in energentov. Cene slednjih ostajajo sicer pod vplivom nadaljnega višanja cen surovin na svetovnih trgih. Nadaljevanje medletne rasti pri cenah storitev povezujemo predvsem s krepitvijo zasebne potrošnje (cene storitev povezane s preživljanjem prostega časa), v nekaterih segmentih pa tudi s težnjo ponudnikov po cenovnem prilagajanju v ugodnih gospodarskih razmerah (telekomunikacijske storitve). Medletno višje so bile tudi cene komunalnih storitev. Cene hrane in poltrajnega blaga ostajajo medletno višje, cene trajnega blaga pa nižje.

Slika 19: Cene industrijskih proizvodov pri proizvajalcih in uvozne cene

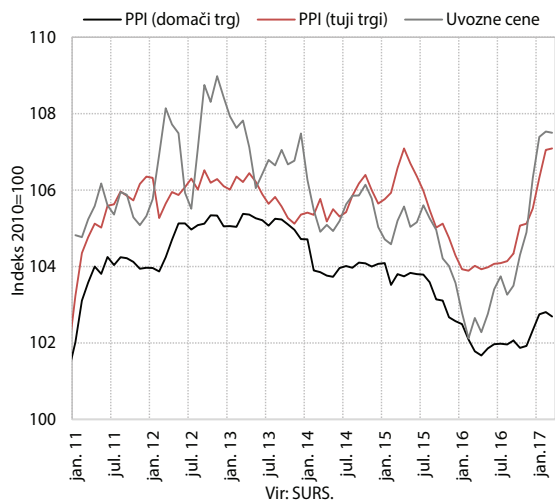

Cene industrijskih proizvodov in uvozne cene ostajajo medletno višje. Nadaljevanje rasti povezujemo predvsem z zviševanjem cen surovin na svetovnih trgih, ki se ob povečanem povpraševanju postopno prelivajo v uvozne cene in cene industrijskih proizvodov domačih proizvajalcev.

Tabela 4: Rast cen življenjskih potrebščin, v %

	2016	IV17/III17	IV17/IV16	I-IV17/I-IV16
Skupaj	0,5	0,3	1,8	1,8
Hrana	1,6	-0,6	1,7	2,7
Goriva in energija	-0,2	-1,4	4,7	6,3
Storitve	1,6	0,9	2,6	1,9
Ostalo ¹	-0,6	0,7	0,3	0,0
Osnovna inflacija - brez hrane in energije	0,4	0,8	1,2	0,8
Osnovna inflacija - odrezano povprečje ²	0,4	-0,1	1,5	1,2
Davčni vpliv - prispevek v o.t.	0,0	0,0	0,0	0,0

Vir: SURS, MGRT, preračuni UMAR.

Opombe: ¹ Obleka, obutev, pohištvo, osebni avtomobili, alkoholne pijače, tobak, itd. ² Pristop z izključitvijo deleža ekstremnih sprememb cen v vsakem mesecu. Optimalni delež je določen v obdobju zadnjih petih let kot razlika med vrednostjo drsečega sredinskega povprečja in izračunanim odrežanim povprečjem.

Slika 20: Realni efektivni tečaji, deflator HICP, Slovenija in evrsko območje

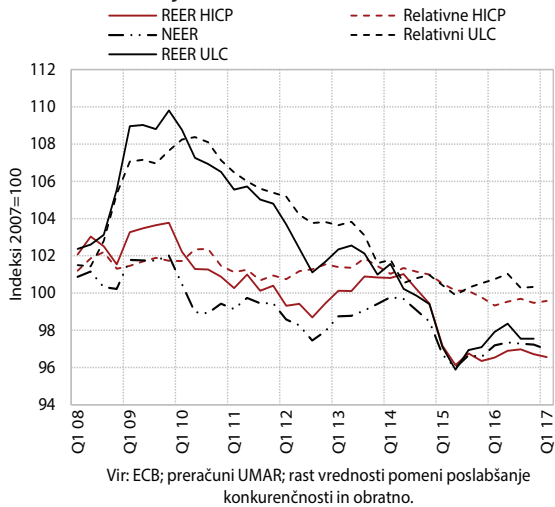

Slika 21: Realni stroški dela na enoto proizvoda v menjalnem sektorju in predelovalnih dejavnostih, Slovenija in evrsko območje

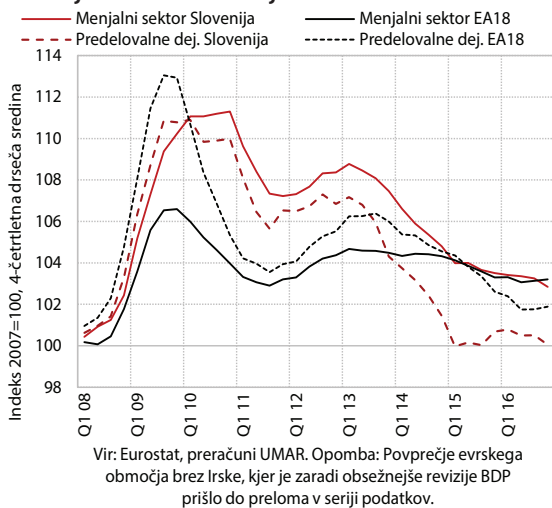

Slika 22: Realni stroški dela na enoto proizvoda v Sloveniji in evrskem območju

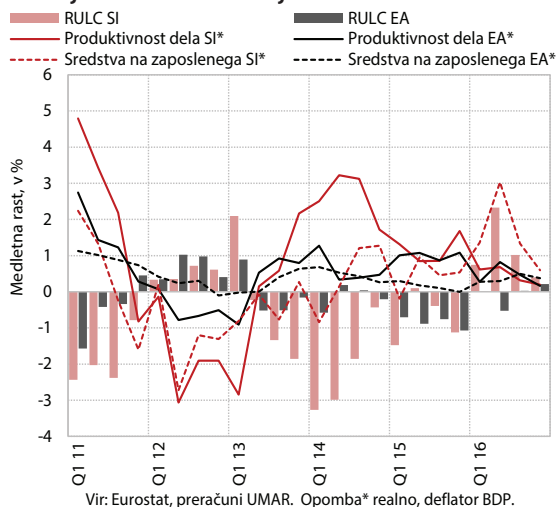

Cenovna in stroškovna konkurenčnost sta se na prehodu v leto 2017 izboljšali. To je bilo v zadnjem četrtletju lani posledica znižanja relativnih¹² cen in stroškov dela na enoto proizvoda, v prvem četrtletju letos pa nominalnega padca vrednosti evra predvsem do valut pomembnejših partneric zunaj EU. Realni efektivni tečaj, deflaciran z relativnimi HICP in ULC, se je posledično znižal na raven izpred enega leta, kar je blizu najnižjih ravni od vstopa v ERM2 leta 2004. Med članicami evrskega območja je bila Slovenija glede na medletno gibanje cenovne konkurenčnosti v prvem četrtletju približno v sredini. Gibanje stroškovne konkurenčnosti je bilo v zadnjem četrtletju lani med ugodnejšimi, a po relativno večjem poslabšanju v prvih treh četrtletjih.

V menjalnem sektorju so se **stroški dela na enoto proizvoda** lani nadalje znižali. Ugodna gibanja so bila posledica znižanja v predelovalnih dejavnostih, trgovini, gostinstvu in prometu, pa tudi informacijskih in komunikacijskih storitvah, kjer so se ob visoki rasti dodane vrednosti povečali tudi zaposlenost in plače. Stroškovna konkurenčnost slovenskega menjalnega sektorja je od leta 2015 tudi bolj dolgoročno, glede na predkrizno leto 2007, skladna s povprečjem evrskega območja, relativni položaj slovenskih predelovalnih dejavnosti pa je že več let boljši.

V celotnem slovenskem gospodarstvu so se lani, ob sicer upočasnjeni dinamiki rasti v drugem polletju, stroški dela na enoto proizvoda povečali. Po daljšem obdobju zniževanja je bila to posledica upočasnjene rasti produktivnosti dela ob okrepljeni rasti sredstev za zaposlene na zaposlenega. Izhajala je iz nemenjalnega sektorja, predvsem gradbeništva¹³. V povprečju evrskega območja so se v letu 2016 realni stroški dela na enoto proizvoda še nekoliko znižali.

¹² Slovenskih v primerjavi s trgovinskimi partnericami.

¹³ Razen gradbeništva so po rasti realnih stroškov dela na enoto proizvoda izstopale še finančne in zavarovalniške storitve (s 13,3- oz. 5,1-odstotno rastjo), prvi predvsem pod vplivom znižanja produktivnosti dela, drugi pa tudi rasti sredstev za zaposlene na zaposlenega. Po rasti nominalnih stroškov dela na enoto proizvoda je ob gradbeništvu izstopal še javni sektor zaradi okrepljene nominalne rasti plač.

Slika 23: Sprememba tržnih deležev v pomembnejših trgovinskih partnericah

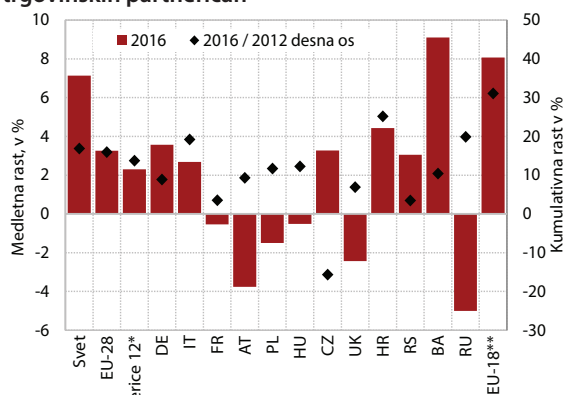

Vir: SURS, Eurostat, WIIW, WTO, UN; preračuni UMAR.
Opomba: *Z dvo- in večodstotnim deležem v skupnem izvozu blaga v povprečju let 2013–2015. ** preostali trgi EU.

V letu 2016 se je nadaljevala rast **tržnega deleža** blaga v EU in na svetovnem trgu. Slovenija je bila, podobno kot v obdobju 2013–2015, ponovno med članicami EU z nadpovprečno rastjo. Na svetovnem trgu je nadomestila okoli tri petine izgube tržnega deleža iz prvih let krize, na trgu EU oz. v pomembnejših trgovinskih partnericah pa je bil tržni delež višji. Na oživitev rasti je lani v EU vplivalo predvsem povečanje tržnih deležev v Nemčiji, Italiji in na Hrvaškem, ob nadaljnji izrazitejši rasti na večini relativno manj pomembnih trgov EU¹⁴. Med pomembnejšimi proizvodi predelovalnih dejavnosti¹⁵ pa je bila za to odločilna rast tržnih deležev medicinskih in farmacevtskih proizvodov, pogonskih, specialnih, industrijskih in električnih strojev, izdelkov iz kavčuka, papirja in kartona, barvnih kovin ter raznih gotovih proizvodov. Zunaj EU so se med našimi pomembnejšimi izvoznimi trgi povečali tržni deleži v Bosni in Hercegovini ter Srbiji, pa tudi v ZDA in Švici.

Tabela 5: Indikatorji cenovne in stroškovne konkurenčnosti

Medletna rast, v %	2015	2016	q4 15	q1 16	q2 16	q3 16	q4 16
Efektivni tečaj¹							
Nominalno	-2,8	0,8	-1,9	0,5	1,4	0,6	0,7
Realno, deflator HICP	-3,8	0,2	-3,1	-0,7	0,8	0,2	0,4
Realno, deflator ULC	-3,5	1,1	-2,3	0,8	2,6	0,6	0,2
Stroški dela na enoto proizvoda, gospodarstvo in komponente							
Nominalni stroški dela na enoto proizvoda	0,3	1,7	0,4	2,0	2,5	1,2	1,3
Sredstva za zaposlene na zaposlenega, nominalno	1,4	2,2	2,0	2,6	3,2	1,6	1,5
Produktivnost dela, realno	1,2	0,5	1,7	0,6	0,7	0,3	0,2
Realni stroški dela na enoto proizvoda	-0,7	1,1	-1,1	0,8	2,3	1,0	0,4
Produktivnost dela, nominalno	2,2	1,1	3,2	1,8	0,8	0,5	1,1

Vir: SURS, ECB; preračuni UMAR.

Opomba: ¹ 1 do 37-ih trgovinskih partneric, po podatkih ECB, rast vrednosti pomeni poslabšanje konkurenčnosti in obratno.

¹⁴ Na nizozemskem, belgijskem, španskem, danskem, grškem, irskem, portugalskem, luksemburškem, finskem, švedskem, estonskem, latvijskem, malteškem in bolgarskem trgu.

¹⁵ Z dvo- in večodstotnim deležem v skupnem izvozu blaga v EU v povprečju let 2013–2015.

Plačilna bilanca

Slika 24: Komponente salda tekočega računa plačilne bilance

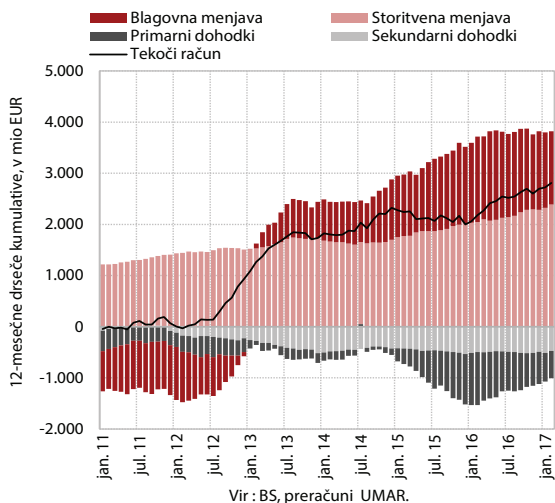

Presežek **tekočega računa plačilne bilance** se je kljub poslabšanju pogojev menjave nadalje povečal. V dvanajstih mesecih¹⁶ je znašal 2,8 mrđ EUR (6,7 % ocenjenega BDP). V primerjavi s prejšnjim 12-mesečnim obdobjem¹⁷ je k višjemu presežku tekočih transakcij največ prispeval manjši primanjkljaj primarnih dohodkov (nižje ocene reinvestiranih dobičkov, manjša neto plačila obresti na zunanji dolg in več prejetih evropskih sredstev). Višji je bil tudi storitveni presežek, predvsem zaradi večjih neto prihodkov od gradbenih del v tujini in višjega presežka v menjavi transportnih storitev. Ob nadaljnji rasti domačega trošenja se krepi tudi uvoz blaga, kar ob poslabšanih pogojih menjave¹⁸ znižuje blagovni presežek.

Tabela 6: Plačilna bilanca

I-II 2017, v mio EUR	Prilivi	Odlivi	Saldo	Saldo, I-II 16
Tekoči račun	5.713,8	5.215,1	498,7	388,0
Blago	4.252,1	4.055,4	196,7	299,3
Storitve	968,8	597,7	371,1	270,4
Primarni dohodki	375,3	356,3	19,0	-76,7
Sekundarni dohodki	117,6	205,7	-88,1	-105,0
Kapitalski račun	70,1	85,3	-15,1	-23,6
Finančni račun	116,2	767,3	651,1	324,7
Neposredne naložbe	112,1	116,9	4,7	-163,8
Naložbe v vrednostne papirje	759,4	374,6	-384,8	1.413,5
Ostale naložbe	-727,0	291,2	1.018,2	-974,4
Statistična napaka	0,0	167,6	167,6	-39,7

Vir: BS.

Opomba: Metodologija plačilne bilance in stanja mednarodnih naložb Slovenije temelji na priporočilih šeste izdaje Priročnika za izdelavo plačilne bilance, ki ga je izdal IMF. Na tekočem in kapitalskem računu prilivi pomenijo prejeme, odlivi pa izdatke; saldo je razlika med prilivi in odlivi. Na finančnem računu odlivi pomenijo imetja, prilivi pa obveznosti do tujine; saldo je razlika med odlivi in prilivi. Za vse plačilnobilančne prilive in odlive se povečanje izkazuje s pozitivnim predznakom, zmanjšanje pa z negativnim predznakom.

Slika 25: Finančne transakcije plačilne bilance

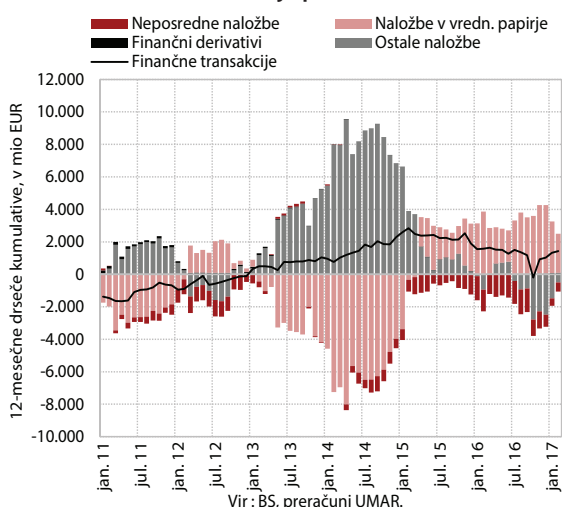

Neto odliv **finančnih transakcij v tujino** se nadaljuje. Finančne transakcije s tujino so bile neto odlivne v višini 1,4 mrđ EUR. K temu so prispevali neto odlivi pri vrednostnih papirjih, predvsem finančne naložbe BS, poslovnih bank in zavarovalnih družb v tuje dolžniške vrednostne papirje. Ostale naložbe so bile neto prilivne, saj je država dvigala vloge z računov v tujini. Tokove neposrednih naložb so večinoma zaznamovali prilivi lastniškega kapitala tujih vlagateljev.

¹⁶ Marec 2016–februar 2017.

¹⁷ Marec 2015–februar 2016.

¹⁸ Pogoji menjave se na medletni ravni nenehno poslabšujejo od oktobra lani, ko so začele rasti cene energentov na mednarodnih trgih. V prvih dveh mesecih letos so se pogoji menjave medletno poslabšali za 2 %.

Finančni trgi

Slika 26: Spremembe obsega kreditov domačim nebančnim sektorjem

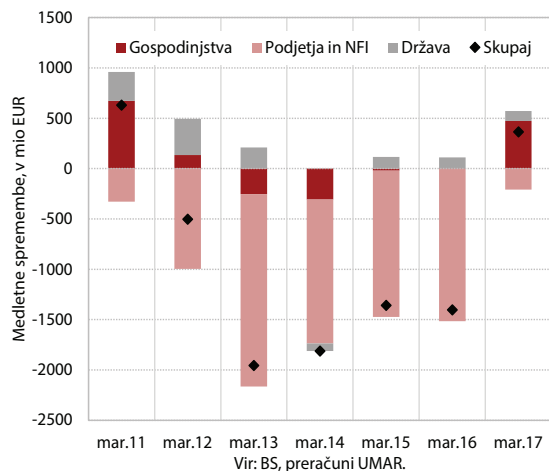

Marca se je nadaljevala rast **obsega kreditov domačim nebančnim sektorjem**¹⁹. K temu še naprej pomembno prispeva povečano zadolževanje gospodinjstev v obliki potrošniških in stanovanjskih posojil ter v manjši meri tudi posojil za ostale namene. To je po naši oceni tudi posledica ugodnih gibanj na trgu dela in večjega zaupanja potrošnikov, kar se kaže v večji potrošnji in rasti števila transakcij na nepremičninskem trgu. Zmanjševanje obsega kreditov podjetij pa se medletno še naprej postopoma umirja. Ocenjujemo, da je to posledica manjšega razdolževanja podjetij, saj je novo kreditiranje nizko že od konca leta 2015.²⁰ Podjetja še naprej izkoriščajo ugodnejše pogoje zadolževanja v tujini, kjer so se v zadnjih 12 mesecih neto zadolžila v višini več kot 150 mio EUR, povečuje pa se dolgoročno zadolževanje. Kakovost bančne aktive se še naprej postopoma izboljšuje.

Tabela 7: Kazalniki finančnih trgov

Kreditni domačih bank nebančnemu sektorju in vloge prebivalstva ter države	Nominalni zneski, v mio EUR			Nominalna rast, v %	
	31. III 16	31. XII 16	31. III 17	31. III 17/28. II 17	31. III 17/31. III 16
Kreditni skupaj	21.105,8	21.358,5	21.470,0	0,4	1,7
Kreditni podjetjem in NFI	10.390,0	10.123,1	10.181,3	-0,8	-2,0
Kreditni državi	1.885,7	2.081,8	1.984,1	3,8	5,2
Kreditni gospodinjstvom	8.830,1	9.153,6	9.304,6	1,0	5,4
Potrošniški	2.032,0	2.144,0	2.223,0	1,8	9,4
Stanovanjski	5.541,5	5.716,5	5.798,2	0,6	4,6
Ostalo	1.256,7	1.293,1	1.283,5	1,8	2,1
Bančne vloge gospodinjstev skupaj	16.208,6	16.935,1	17.192,3	-0,2	6,1
Čez noč	9.511,7	10.956,4	11.547,5	0,6	21,4
Vezane	6.696,9	5.978,6	5.644,9	-1,8	-15,7
Bančne vloge centralne države skupaj	1.164,2	1.073,5	956,1	0,2	-17,9
Vloge nefinančnih družb skupaj	5.362,1	5.804,6	5.937,4	4,8	10,7

Vir: Bilten BS, preračuni UMAR.
Opomba: NFI – nenedarne finančne institucije.

Slika 27: Spremembe obsega vlog domačih nebančnih sektorjev

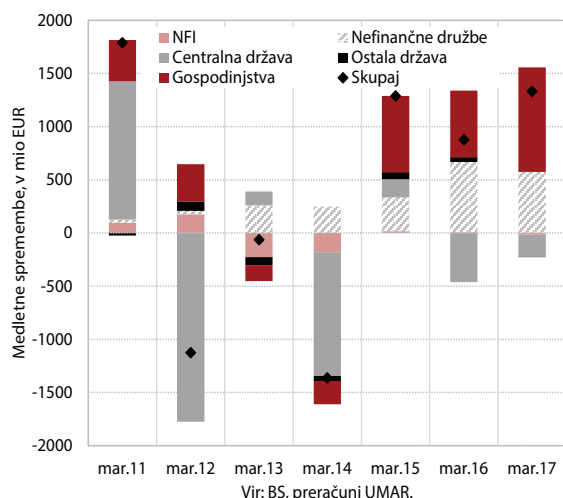

Struktura bančnih **virov financiranja** se nadalje spreminja v prid vlog nebančnih sektorjev. Naraščajo predvsem vloge čez noč podjetij in gospodinjstev, medtem ko država nadalje zmanjšuje obseg vlog v bančnem sistemu. Delež in obseg posojil, najetih pri tujih bankah (tj. odvisnost od tujih virov financiranja), pa se še naprej postopoma zmanjšujeta.

¹⁹ Pri analizi uporabljamo statistične podatke, ki se od knjigovodskih razlikujejo predvsem po tem, da vključujejo tudi popravke vrednosti. Do velikih razlik prihaja pri obsegu kreditov nefinančnim družbam (domačim in tujim), ki se je v februarju po statističnih podatkih medletno zmanjšal za 4,4 %, po knjigovodskih podatkih pa se je že povečal za 2,4 %.

²⁰ Obseg novega kreditiranja pa se giblje na ravni okrog 6 mrd EUR.

Javne finance

Slika 28: Saldo javnih financ po denarnem toku

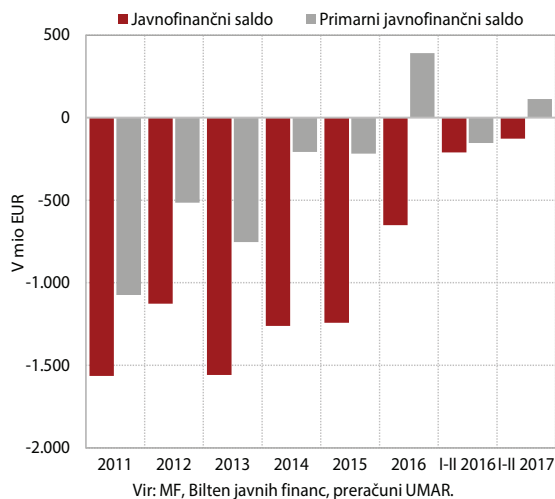

Javnofinančna gibanja so bila v začetku leta ugodna. Javnofinančni primanjkljaj je bil v prvih dveh mesecih po denarnem toku²¹ za dobro tretjino manjši kot v enakem obdobju lani, primarni saldo pa se je v enakem obdobju iz primanjkljaja prevesil v presežek. Ugodna gibanja temeljijo na razmeroma hitri medletni rasti večine kategorij prihodkov, pri čemer izjema ostajajo prihodki iz sredstev EU²². Na hitro rast prihodkov vplivajo poleg nekaterih enkratnih dejavnikov²³ predvsem ugodne gospodarske razmere, vključno z razmerami na trgu dela. Te omogočajo zmerno rast drugih odhodkov, kar pa trenutno ne ogroža konsolidacije. Med odhodki so v prvih dveh mesecih letos medletno k rasti največ prispevali tekoči transferi, zlasti subvencije v kmetijstvu, in sredstva za zaposlene.²⁴

Tabela 8: Konsolidirani javnofinančni prihodki in odhodki po denarnem toku

Kategorija	I-II 2016		I-II 2017		Kategorija	I-II 2016		I-II 2017	
	Mio EUR	Medl. rast, %	Mio EUR	Medl. rast, %		Mio EUR	Medl. rast, %	Mio EUR	Medl. rast, %
SKUPAJ PRIHODKI	2.508,2	5,0	2.635,0	5,1	SKUPAJ ODHODKI	2.719,3	-3,7	2.762,1	1,6
Davčni prihodki*	1.331,7	4,6	1.442,5	8,3	Plače in drugi stroški dela**	614,2	-0,8	635,0	3,4
Dohodnina	344,2	1,0	366,1	6,4	Izdatki za blago in storitve	335,8	11,2	347,0	3,3
Davek od dohod. pravnih oseb	83,7	20,5	79,2	-5,4	Plačila obresti	288,6	-4,4	245,4	-15,0
Davki na nepremičnine	14,6	10,4	11,1	-23,9	Rezerve	20,2	-40,6	15,8	-22,1
Davek na dodano vrednost	564,7	-1,1	591,6	4,8	Tekoči transferi posam. in gospodinj.	1.063,0	3,0	1.083,8	1,9
Trošarine	189,7	-4,5	250,6	32,1	Ostali tekoči transferi	207,6	-21,3	276,8	33,4
Prispevki za soc. varnost	925,7	3,4	981,0	6,0	Izdatki za investicije	84,3	-37,4	88,4	4,9
Nedavčni prihodki	108,9	0,7	153,5	40,9	Plačila v proračun EU	105,5	-23,1	70,0	-33,7
Prejeta sredstva iz EU	130,6	25,9	47,9	-63,3	JAVNOFINANČNI SALDO	-211,1		-127,2	
Ostalo	11,3	35,5	10,2	-10,1	PRIMARNI SALDO	-153,8		113,6	

Vir: MF, Bilten javnih financ, preračuni UMAR.

Opombi: *Med davčne prihodke niso vštetni socialni prispevki, kot to velja v konsolidirani bilanci javnega financiranja. ** Stroški dela vključujejo soc. prispevke delodajalca.

²¹ Po podatkih konsolidirane bilance javnega financiranja (metodologija denarnega toka).

²² Neto položaj državnega proračuna RS do proračuna EU je bil v prvih dveh mesecih negativen (-23,9 mio EUR). Slovenija je v tem obdobju iz proračuna EU prejela 46,0 mio EUR, od tega polovico iz strukturnih skladov ter polovico iz Kohezijskega sklada. V treh mesecih je bil neto položaj pozitiven (41,8 mio EUR), na kar so vplivali predvsem prilivi iz naslova Skupne kmetijske in ribiške politike.

²³ Pri davčnih prihodkih predvsem zamiki pri vplačilih trošarin, pri nedavčnih prihodkih pa predvsem natečene obresti ob ponovnem odprtju obveznice RS76.

²⁴ Po vplivom zvišanja plačne lestvice septembra 2016, napredovanj zaposlenih decembra 2016 in rasti zaposlovanja.

izbrane teme

Prejemniki nadomestila za brezposelnost in denarne socialne pomoči

Razmere na trgu dela in spremembe zakonodaje, ki urejajo zavarovanje za primer brezposelnosti in spremembe socialne zakonodaje, so vplivale na gibanje števila prejemnikov nadomestila za brezposelnost in denarne socialne pomoči v Sloveniji v obdobju 2008–2016. Po letu 2011 se je število prejemnikov nadomestila za brezposelne, ki se je povečalo v prvih letih krize, začelo zmanjševati. Kljub ugodnim razmeram na trgu dela in uvedbi socialne zakonodaje v letu 2012, ki je poostрила pogoje za upravičenost, pa se število prejemnikov denarne socialne pomoči nekoliko povečuje, na kar je vplivala tudi omilitev zakonodaje iz leta 2014 ter verjetno tudi poslabšanje dohodkovnega položaja nekaterih skupin prebivalstva.

Pomen pasivnih ukrepov na trgu dela¹, ki brezposelnim med iskanjem zaposlitve zagotavljajo dohodek, se v času krize običajno poveča. To še zlasti velja za prejemke iz naslova zavarovanja za primer brezposelnosti, na njihovo gibanje pa vplivajo predvsem razmere na trgu dela. Z začetkom krize se je namreč število prejemnikov nadomestila za brezposelne zaradi slabšanja razmer na trgu dela začelo povečevati. Največje je bilo leta 2011, ko je v veljavo stopil Zakon o urejanju trga dela², z uveljavitvijo katerega se je povečal krog upravičencev do denarnega nadomestila za čas brezposelnosti in povprečna višina izplačanih nadomestil³. V primeru da brezposelna oseba ni upravičena do nadomestila za brezposelnost oz. se ji je pravica že iztekla, ima pa prenikne dohodke za življenje oz. dohodkov nima, pa lahko pri centru za socialno delo zaprosi za denarno socialno pomoč.

Število prejemnikov nadomestila za brezposelne se je po letu 2011, ko se razmere na trgu dela niso več slabšale, začelo postopoma zmanjševati. Leta 2011 je bilo povprečno mesečno 36.344 prejemnikov nadomestila, leta 2016 pa 36,6 % manj (t. j. 23.052). Med letoma 2011 in 2016 se je zmanjšal tudi delež števila prejemnikov denarnega nadomestila v celotnem številu brezposelnih⁴. Stopnja

Slika 29: Delež prejemnikov nadomestila za brezposelne po starostnih skupinah glede na število brezposelnih v določeni starostni skupini

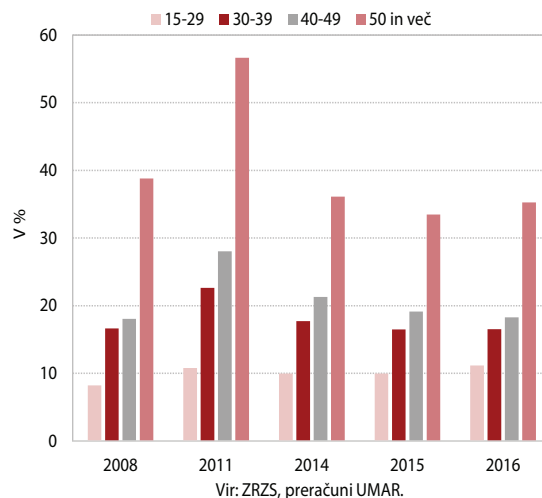

pokritosti z nadomestilom⁵ tistih, ki so bili brezposelni vsaj tri mesece in so prejeli nadomestilo, je bila v letu 2011 v Sloveniji več kot 30-odstotna, kar nas uvršča v sredino držav EU-28. Najmanjšo stopnjo pokritosti med državami EU-28 je imela Italija (manj kot 10 %), največjo pa Nemčija (več kot 80 %).

Visok delež prejemnikov nadomestila za brezposelne med brezposelnimi, starejših od 50 let, je posledica zakonodaje in razmer na trgu dela. V letu 2016 je 35,5 % brezposelnih starejših od 50 let prejelo nadomestilo za brezposelnost, kar je za 21,4 o. t. manj kot leta 2011. Delež prejemnikov med starejšimi od 50 let je bil najvišji v celotnem obdobju 2008–2016. Na to vplivajo: (i) zakonsko določena dolžina trajanja prejemanja nadomestila, ki se povečuje s starostjo in dolžino delovne dobe, (ii) visok delež dolgotrajne brezposelnosti med starejšimi in (iii) skromne možnosti starejših za zaposlitev. Najmanjši je delež prejemnikov nadomestila med brezposelnimi v starostni skupini 15–29 let, kar je posledica tega, da so mlajše brezposelne osebe večinoma upravičene do krajšega časa prejemanja denarne pomoči. Obdobje zagotavljanja dohodkovne varnosti, ki jo omogoča nadomestilo za brezposelnost, je zato za skupine brezposelnih, ki so mlajši in so bili pred nastankom brezposelnosti zavarovani za krajši čas zelo kratko.

Denarno socialno pomoč⁶ na novo ureja socialna zakonodaja iz leta 2012, ki je na novo opredelila pogoje upravičenosti ter

¹ Ukrepe zaposlovalne politike delimo na pasivne in aktivne. Pasivni ukrepi so namenjeni olajšanju položaja brezposelnih, aktivni ukrepi pa so namenjeni preprečevanju brezposelnosti ali skrajševanju časa brezposelnosti. Med pasivne ukrepe uvrščamo predvsem nadomestila za primer brezposelnosti in predčasne pokojnine zaradi brezposelnosti.

² UL, št. 80/2010, z dne 12. 10. 2010. Z zakonom se je povišala višina nadomestila glede na pretekli dohodek v prvih treh mesecih brezposelnosti, povišali sta se spodnja in zgornja meja nadomestila, skrajšala pa se je tudi doba trajanja obveznega zavarovanja kot pogoj za pridobitev nadomestila.

³ Učinke ZUTD je merila raziskava Empirična analiza učinkov uvedbe Zakona o urejanju trga dela (Dolenc in drugi, 2012), ki je med drugim merila tudi radodarnost in dostopnost do nadomestila ter potencialno spremembo verjetnosti prehoda iz brezposelnosti v zaposlenost in/ali neaktivnost. Avtorji ugotavljajo, da se je z novim zakonom radodarnost nadomestil občutneje povečala, predvsem za mlajše in ženske, njihova dostopnost pa se je v primerjavi s prej povečala le za malenkost. Verjetnosti prehoda iz brezposelnosti v zaposlenost ali neaktivnost pa se je zmanjšala. Brezposelni pa tudi po spremembi še naprej čakajo, da se jim pravice iztečejo, preden se zaposlijo.

⁴ Z 32,8 % leta 2011 na 22,2 % leta 2016.

⁵ Stopnja pokritosti z nadomestilom, ki predstavlja razmerje med številom tistih, ki prejema nadomestilo, in številom registriranih brezposelnih, je odvisna od delovne dobe oz. zavarovanja za brezposelnost in trajanja brezposelnosti (EC, 2013, The coverage rate of social benefits).

⁶ Upravičenost do denarne socialne pomoči obstaja v primeru, ko si posameznik ne more zagotoviti preživetja sam, zato je tesno povezana z razmerami na trgu dela. Upravičenci, ki so brez dohodkov ali imajo dohodke nižje od minimalnega dohodka, lahko prejmejo denarno socialno pomoč v višini razlike med svojimi dohodki in minimalnim dohodkom. Od 1. avgusta 2016 minimalni dohodek za odraslo samsko osebo znaša 292,56 EUR.

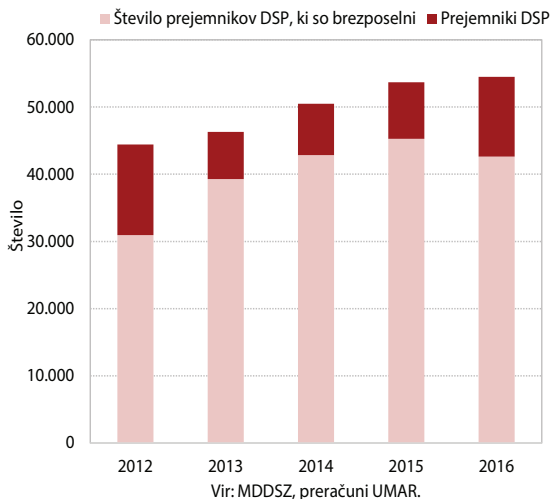
Slika 30: Število prejemnikov denarne socialne pomoči

višino in trajanje denarne socialne pomoči. Kljub izboljšanju razmer na trgu dela pa se število prejemnikov denarne socialne pomoči od leta 2012 povečuje. Leta 2012 je bilo povprečno mesečno število prejemnikov denarne socialne pomoči 44.418, konec leta 2016 pa že 54.494. Na povečanje števila je vplivala predvsem sprememba socialne zakonodaje iz leta 2014, ki je nekoliko omilila pogoje vračanja pomoči (pri dedovanju) v primeru večkratne prejete pomoči (gl. op. 7).

Struktura prejemnikov denarne socialne pomoči se glede na tip gospodinjstva in starost prejemnika z leti bistveno ne spreminja. Med prejemniki denarne socialne pomoči z več kot 70 % prevladujejo samske osebe, nato pa jim z okoli 20 % sledijo družine. Glede na starost največji del predstavljajo prejemniki denarne socialne pomoči v starosti 18–35 let (40 % vseh upravičencev). Najmanjši delež pa predstavljajo starejši (65 let in več), za katere tudi ocenjujemo, da se za pomoč ne odločajo zaradi možne finančne obremenitve dedičev⁷. Delež brezposelnih prejemnikov socialne pomoči med vsemi prejemniki je v letu 2016 znašal 78,2 %.

Dohodkovna varnost v primeru brezposelnosti je najmanjša za dolgotrajno brezposelne in brezposelne mlade. Delež

⁷ Denarna socialna pomoč je z Zakonom o socialno varstvenih prejemkih (UL, št. 61/2010, z dne 21. 7. 2010, ki se je začel uporabljati leta 2012, postala vračljiva. Če je vlagatelj za denarno socialno pomoč v zadnjih 24-ih mesecih več kot osemnajstkrat prejel denarno socialno pomoč, je bil upravičen do denarne socialne pomoči le, če je dovolil vpis prepovedi odtujitve in obremenitve svoje nepremičnine v korist RS. Po smrti pa se je premoženje zapustnika najprej omejilo za 12 najvišjih mesečnih zneskov prejete pomoči, nato pa zmanjšalo dodatno še za 1/3 dane pomoči. Po podatkih MDDSZ je bilo v letu 2016 med 55.000 prejemniki denarne socialne pomoči okoli 6.600 takšnih zaznamb. Novela iz leta 2017 pa ukinja zaznambe na nepremičninah in vračilo prejete pomoči za vlagatelja, ki je lastnik stanovanja (ali stanovanjske hiše), v katerem dejansko prebiva in ima prijavljeno stalno prebivališče ter katerega vrednost ne presega 120.000 EUR. Če je zapustnik prejel denarno socialno pomoč za več kot 12 mesecev, se za prejeto denarno socialno pomoč dedovanje premoženja zapustnika omeji, tako da se višina dane pomoči zmanjša za 12 najvišjih mesečnih zneskov prejete pomoči, nato pa zmanjša še za 1/3 dane pomoči.

prejemnikov nadomestila za brezposelne pada, hkrati pa se povečuje delež brezposelnih, ki prejemajo socialno pomoč, kar zahteva posebno pozornost politike, da bi zagotovili oz. ohranili dohodkovno varnost brezposelnih, posebej dolgotrajno brezposelnih. Velik del brezposelnih pa ne prejema niti nadomestila za brezposelnost niti denarne socialne pomoči. Podobno ugotavlja tudi študija IRSSV⁸ iz leta 2014, pri čemer poudarjajo, da gre predvsem za dolgotrajno brezposelne in mlade. To lahko kaže na nezadostno zagotavljanje dohodkovne varnosti v Sloveniji.

Regionalni pregled zaposlenosti in brezposelnosti v letu 2016

V letu 2016 so se v večini regij nadaljevali ugodni trendi na področju zaposlenosti. Število delovno aktivnega prebivalstva se je povečalo v vseh regijah z izjemo manjšega padca v pomurski in koroški regiji. Nadpovprečna rast je bila v regijah zahodne Slovenije. Podobno se je povečalo tudi število delovnih mest⁹. Največ, za 4,5 % v obalno-kraški regiji, padec pa so zabeležile pomurska in koroška, največjega pa zasavska regija. Osrednjeslovenska regija, kjer živi četrtina prebivalstva Slovenije, ima več kot tretjino delovnih mest. Skupaj s podravsko in savinjsko imajo te regije 60 % vseh delovnih mest v Sloveniji.

Stopnja delovne aktivnosti¹⁰ je bila z 68 % najvišja v gorenjski regiji. Za dobrih 13 o. t. nižja in obenem najnižja je bila v pomurski regiji. Medletno je bila stopnja delovne aktivnosti višja v vseh regijah, vidneje bolj v regijah zahodne Slovenije.

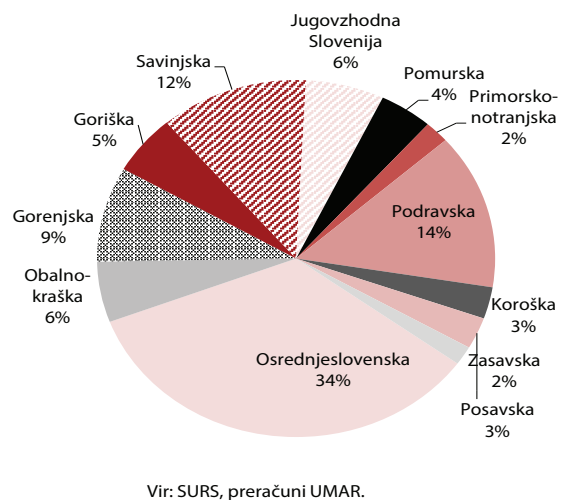
Slika 31: Delovna mesta po regijah, 2016

⁸ Inštitut RS za socialno varnost. (2014). Socialni položaj v Sloveniji 2013–2014. Dostopno na [https://www.irssv.si/upload2/Koncnocno%20porocilo%20\(dopolnjeno-februar15\).pdf](https://www.irssv.si/upload2/Koncnocno%20porocilo%20(dopolnjeno-februar15).pdf).

⁹ Delovno aktivno prebivalstvo po kraju dela.

¹⁰ Delež delovno aktivnega prebivalstva (registrski vir) v delovno sposobnem prebivalstvu (20–64 let) v regiji.

Z izboljševanjem razmer na trgu dela je bila stopnja brezposelnosti lani nižja kot leto prej v vseh regijah. Najbolj se je znižala v goriški, nadpovprečno tudi v pomurski, ki ima že vrsto let najvišjo stopnjo med regijami. Ta je leta 2016 znašala 17,4 % in za 6,2 o. t. presegla slovensko povprečje. Nadpovprečno stopnjo registrirane brezposelnosti imajo regije v vzhodni kohezijski regiji z izjemo koroške in primorsko-notranjske. Najnižjo ima gorenjska regija (8,6 %) iz zahodne kohezijske regije.

Lani se je v vseh regijah znižala stopnja registrirane brezposelnosti mladih (15–29 let), ki so bili v krizi nadpovprečno prizadeta skupina brezposelnih. Najbolj se je znižala v zasavski regiji, kljub temu pa še vedno presega slovensko povprečje za 4,4 o. t. Izmed različnih skupin brezposelnih se je najmanj znižala stopnja dolgotrajno brezposelnih¹¹, še najbolj v zasavski, podravski in goriški regiji. Najvišja je v pomurski regiji. Na dolgotrajno brezposelnost vpliva vrsta dejavnikov, med njimi predvsem pomanjkanje delovnih mest, izobrazbena struktura, slaba mobilnost prebivalstva, kar se odraža v neuskkljenosti med ponudbo in povpraševanjem po delovni sili.

Medobčinske razlike v stopnji registrirane brezposelnosti so višje od medregionalnih. Absolutna disperzija (AD)¹² kaže, da stopnja registrirane brezposelnosti v regijah odstopa od nacionalne vrednosti v povprečju za 1,7 o. t. oz. za okoli 15 %, med občinami pa za 2,4 o. t. oz. 21 %. Razmerje v stopnji registrirane brezposelnosti med skrajnima regijama je 1:2,3, med občinami pa 1:5,3. Po letu 2008 so se razlike med občinami počasneje zmanjševale, na kar je vplivala predvsem struktura gospodarstva, ki na ravni občin ni tako pestra in je bolj občutljiva na nihanja. Vpliv krize je bil zato v občinah močnejši, okrevanje po krizi pa je počasnejše.

Slika 32: Primerjava absolutne disperzije stopnje registrirane brezposelnosti med občinami in med regijami, 2008–2016

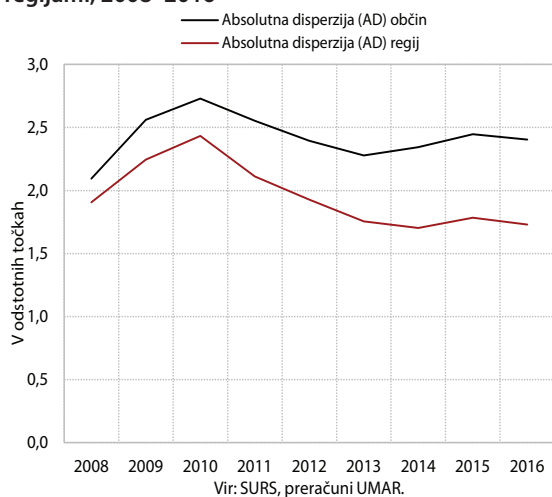

¹¹ Nad enim letom.

¹² Disperzija je koeficient variacije stopnje registrirane brezposelnosti, ki je utežen z aktivnim prebivalstvom posamezne regije/občine.

Po stopnji registrirane brezposelnosti med občinami je bila v letu 2016 najbolj homogena primorsko-notranjska regija. Med desetimi občinami z najvišjo stopnjo brezposelnosti jih je kar osem iz pomurske regije (najvišjo stopnjo v državi je imela občina Rogašovci – 24,1 %), poleg teh pa še Kočevje iz jugovzhodne Slovenije in Trbovlje iz zasavske regije. Med desetimi občinami z najnižjo stopnjo je kar pet občin iz gorenjske (občina z najnižjo stopnjo v državi je Gorenja vas-Poljane – 4,5 %), po dve iz goriške in jugovzhodne Slovenije in ena iz osrednjeslovenske regije. Največje razlike med občinami so v jugovzhodni Sloveniji, kjer je bila stopnja v Kočevju 4-krat višja kot v Šmarjeških Toplicah. V primorsko-notranjski regiji pa je bilo razmerje med skrajnima vrednostma najmanjše (1:1,2). V tej regiji tudi nobena občina ni presegla slovenskega povprečja. Razmerje med skrajnima vrednostma je bilo visoko še v pomurski regiji, kjer je imel izmed 27 občin v regiji samo Veržej podpovprečno stopnjo.

Slika 33: Razlike v registrirani stopnji brezposelnosti po regijah, 2016

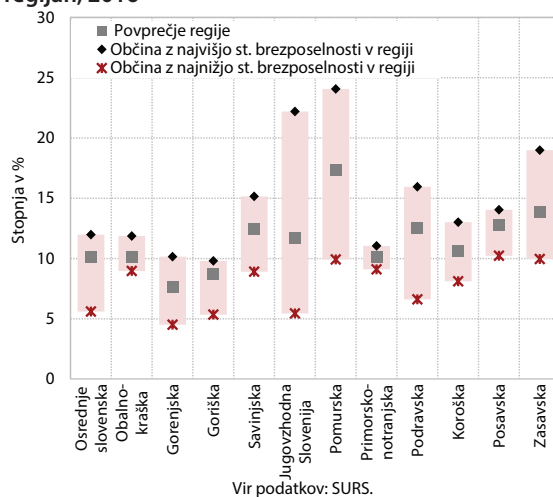

Primerjava anketne in registrirane stopnje brezposelnosti kaže znatne razlike v stopnji in odstopanju od slovenskega povprečja.¹³ Pri anketi se šteje, da je brezposelna oseba le tista, ki v zadnjem tednu pred izvedbo ankete ni opravila nobenega dela za plačilo, aktivno išče delo in je pripravljena sprejeti delo. V povprečju je anketna stopnja brezposelnosti za okoli 3 o. t. nižja od registrirane, v ruralnih in obmejnih območjih pa je ta razlika večja. Tako je bila v letu 2016 največja razlika med anketno in registrirano stopnjo brezposelnosti v pomurski regiji (6,6 o. t.). Edina regija, ki ima višjo anketno kot registrirano stopnjo brezposelnosti, je obalno-kraška, kjer je bila lani anketna stopnja najvišja med vsemi regijami, registrirana pa pod povprečjem Slovenije.

Regionalna analiza kazalnikov brezposelnosti in zaposlenosti je pomembna za spremljanje uravnoteženega razvoja

¹³ Registrirana stopnja brezposelnosti mednarodno ni primerljiva. Primerljiva je anketna stopnja brezposelnosti (v skladu z ILO metodologijo), ki pa je za manjše regije zaradi manjšega vzorca nezanesljiva. V letu 2016 je to bilo v koroški, zasavski, posavski, primorsko-notranjski in goriški regiji.

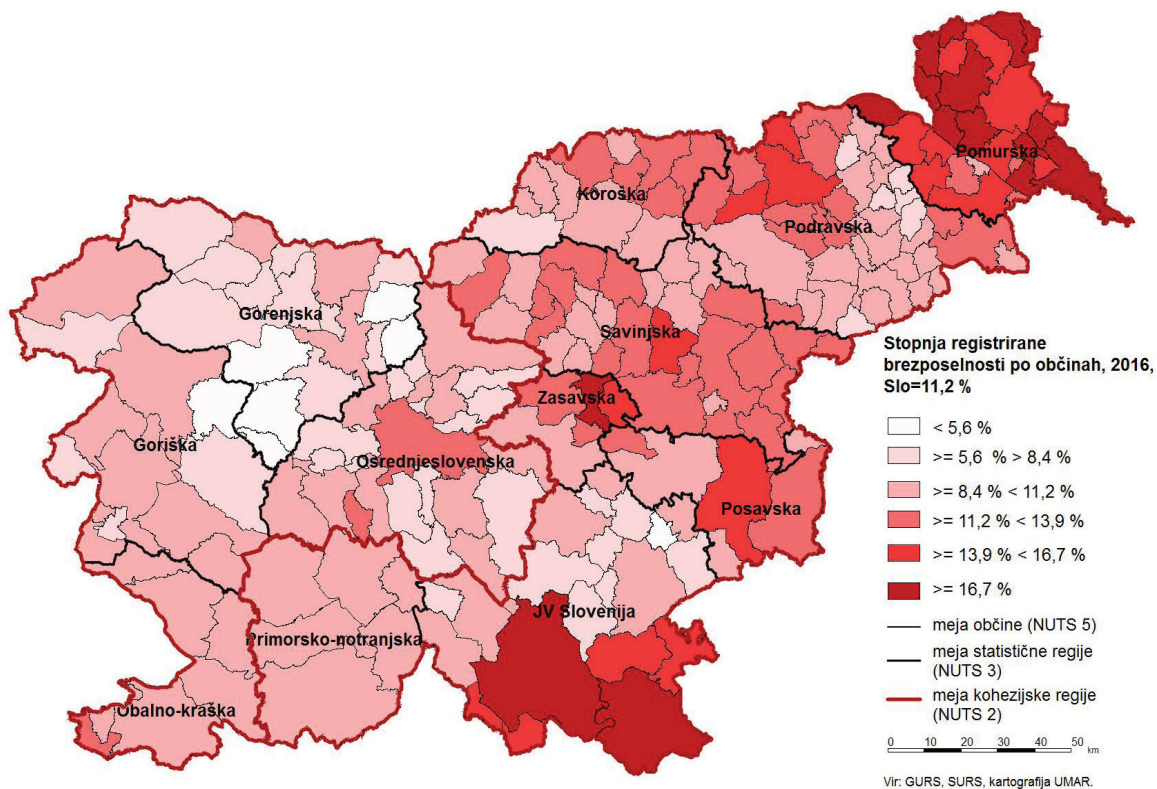

Slovenije, ki je glavni cilj politike skladnega regionalnega razvoja. Gibanja zaposlenosti in brezposelnosti posredno vplivajo na blaginjo prebivalstva in kažejo veliko razliko med vzhodno in zahodno Slovenijo. Med občinami so te

razlike še večje. Eden glavnih vzrokov za to je struktura gospodarstva, ki v majhnih občinah ni tako pestra kot v regijah, s tem pa je njihova ranljivost veliko večja, še posebej v pogojih gospodarske nestabilnosti.

Tabela 9: Nekateri kazalniki trga dela, regije, 2015 in 2016

Regije	Stopnja delovne aktivnosti ¹ , v %		Registrirana stopnja brezposelnosti ² , v %		Anketna stopnja brezposelnosti ³		Registrirana stopnja brezposelnosti, ženske, v %		Registrirana stopnja brezposelnosti, mladih (15-29 let), v %		Registrirana stopnja dolgotrajne brezposelnosti, (nad 1 leto), v %	
	2015	2016	2015	2016	2015	2016	2015	2016	2015	2016	2015	2016
Slovenija	62,4	64,0	12,3	11,2	9,0	8,0	13,7	12,4	20,1	16,8	6,5	6,0
Vzhodna Slovenija	60,9	62,0	13,8	12,7	10,3	8,9	16,1	14,7	22,8	19,7	7,4	6,8
Pomurska	54,1	54,9	18,9	17,4	12,5	10,8	22,2	19,7	29,8	25,5	10,3	10,2
Podravska	58,7	59,7	13,6	12,5	11,0	9,0	15,6	14,4	22,7	20,9	6,8	6,0
Koroška	60,4	61,1	11,5	10,6	9,7M	7,4M	14,6	13,1	21,2	18,1	5,8	5,1
Savinjska	63,1	64,3	13,3	12,4	10,4	9,3	15,7	14,5	22,3	18,9	7,0	6,6
Zasavska	60,6	62,1	15,2	13,9	10,8M	10,8M	16,1	14,5	26,8	21,2	8,5	7,8
Posavska	62,9	63,8	13,6	12,8	6,0M	7,0M	16,2	15,1	21,5	18,4	7,8	7,4
Jugovzhodna Slovenija	64,8	66,1	13,0	11,7	9,8	8,1	15,2	13,7	21,1	17,9	7,7	7,2
Primorsko-notranjska	66,3	67,6	11,1	10,1	9,0M	6,5M	13,0	11,7	16,6	14,1	5,7	5,1
Zahodna Slovenija	64,2	66,3	10,4	9,4	7,5	7,1	11,0	9,8	16,5	13,0	5,5	5,0
Osrednjeslovenska	64,2	66,3	11,0	10,1	7,3	6,5	11,3	10,3	17,4	14,1	6,2	5,8
Gorenjska	66,0	68,0	8,6	7,6	6,9	6,1	9,4	8,2	13,6	10,3	3,8	3,4
Goriška	63,4	65,3	10,3	8,7	7,7	7,1M	11,3	9,4	17,7	12,6	5,2	4,3
Obalno-kraška	62,2	64,2	11,0	10,1	9,3	11,8	11,8	10,8	16,4	13,2	5,3	4,9

Vir: SURS, preračuni UMAR.

Opombe: ¹ Registrirano delovno aktivno prebivalstvo / delovno sposobno prebivalstvo (20-64 let) x 100. ² Registrirani brezposelni / (registrirani brezposelni + regist. delovno aktivno prebivalstvo) x 100. ³ M je oznaka za nezanesljiv podatek.

Ekološki odtis¹⁴

Ekološki odtis, ki je sintezni kazalnik okoljskega razvoja, je v Sloveniji razmeroma visok in približno na ravni evropskega povprečja¹⁵. Izražen je v standardizirani enoti biološko produktivne površine, t. i. globalnih hektarjih (gha). To je rodovitna površina, potrebna za zadovoljitev človekovih potreb po hrani in ohranjanje njegovega življenjskega sloga ter odlaganje pri tem nastajajočih odpadkov. V njegovi strukturi je največ ogljičnega odtisa, zaradi velikih izpustov ogljikovega dioksida in drugih toplogrednih plinov. Sledita mu biološki odtis, to je odtis obdelovalnih površin, gozdov, pašnikov in drugih rodovitnih površin, ter odtis infrastrukture, to je pozidanih površin¹⁶. V Sloveniji se je ekološki odtis po hitrem zviševanju v obdobju gospodarske rasti v recesiji znižal in bil v letu 2013 približno na ravni iz leta 2001. To je približno toliko kot v povprečju evropskih držav, a več kot v treh sosednjih državah (višji je le v Avstriji).

Slika 34: Ekološki odtis, struktura, leto 2013

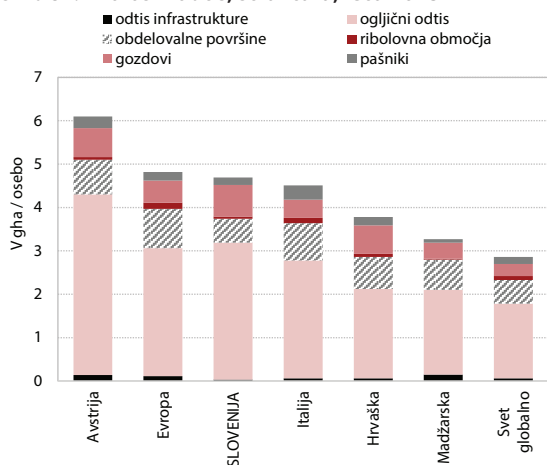

Vir: GFN, National Footprint Accounts, 2017 Edition.

Ekološki odtis je smiselno primerjati z biološko zmogljivostjo narave oz. biokapaciteto, ki v Sloveniji zaradi gozdov ni skromna. To so tiste biološko produktivne površine, ki so se sposobne regenerirati in so prav tako preračunane v globalne hektarje. Vsak globalni hektar proizvede enako količino biološke vrednosti, tako da je njegova produktivnost enaka povprečni produktivnosti vseh biološko produktivnih površin. Biokapaciteta narave je precej bolj stabilna in se med leti bistveno ne spreminja. Sloveniji največjo biokapaciteto prinašajo gozdovi, vendar pa ti kljub veliki površini ne zadostujejo za absorpcijo izpustov ogljikovega dioksida, ki k ekološkemu odtisu prispevajo največ.

¹⁴ Meri ga Global Footprint Network (GFN). Dostopno na <http://www.footprintnetwork.org/>.

¹⁵ Visoka vrednost ekološkega odtisa pomeni z okoljem slabo usklajen razvoj.

¹⁶ Biološko produktivna površina predstavlja skupaj približno četrtino površine Zemlje. Izvzeti so ledeniki, puščave in odprti oceani, kjer obnovljivi viri zaradi prenizke koncentracije nimajo znatnega prispevka.

Slika 35: Ekološki odtis, gibanje

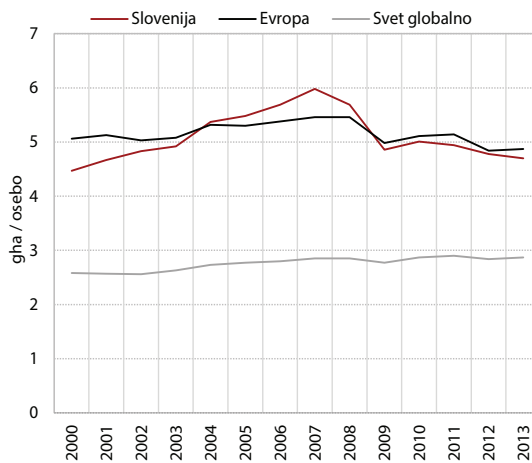

Vir: GFN, National Footprint Accounts, 2017 Edition.

Slika 36: Biokapaciteta, struktura, leto 2013

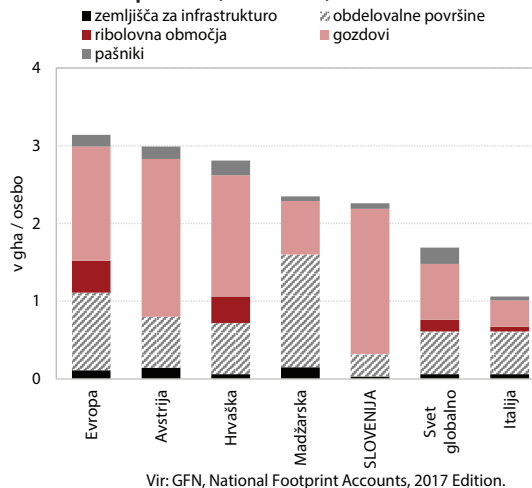

Vir: GFN, National Footprint Accounts, 2017 Edition.

Razlika med ekološkim odtisom in biološko zmogljivostjo narave se v globalu povečuje, v Sloveniji pa po krizi zmanjšuje, a je še vedno velika. Rezultati izračuna kažejo, da Zemlja v globalu ob sedanjem načinu življenja potrebuje več kot leto in pol, da regenerira naravne vire, ki so porabljeni v enem letu. Na globalni ravni porabljamo naravne vire hitreje, kot se obnavljajo, in bi za sedanj način življenja potrebovali 1,7 planeta, enakega Zemlji. K velikosti in rasti ekološke prekoračitve zaradi velike in naraščajoče porabe energije največ prispeva ogljični odtis. Problematična je raba neobnovljivih virov energije, to je fosilnih goriv. V Sloveniji je ekološki primanjkljaj večji kot v globalu in večji kot v povprečju evropskih držav; ekološki odtis znaša dvakrat toliko, kot je biološka zmogljivost obnavljanja narave. Nosilni sposobnosti okolja bo pri nadaljnjem razvoju treba posvetiti več pozornosti.

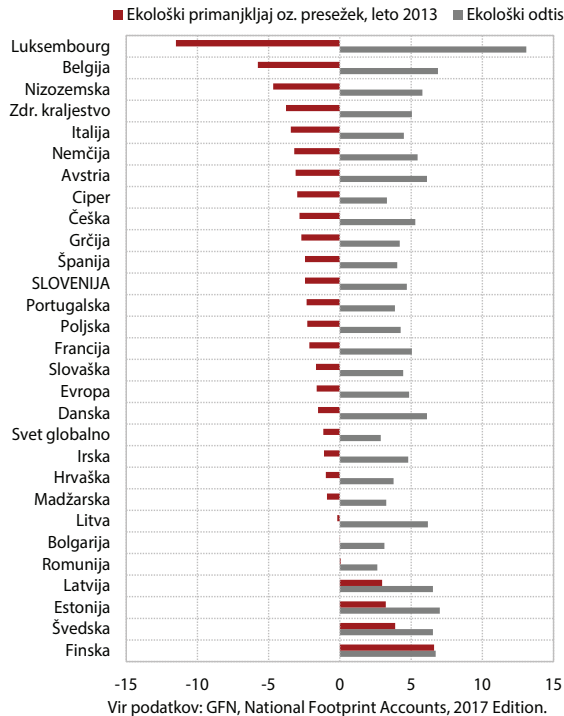
Slika 37: Ekološki odtis ter ekološki primanjkljaj oz. presežek, leto 2013

Indeks človekovega razvoja¹⁷

Slovenija je po indeksu človekovega razvoja (HDI) med državami z zelo visokim človekovim razvojem¹⁸. HDI je sintezni kazalnik, ki zajema tri dimenzije: zdravje, dohodek in izobrazbo. Zdravje spremljajo s kazalnikom pričakovanega trajanja življenja ob rojstvu. Kot kazalnik dohodka je uporabljen bruto nacionalni dohodek na prebivalca (v dolarjih po kupni moči). Izobrazba se od leta 2010 meri s povprečnim številom let šolanja prebivalcev, starejših od 25 let in s pričakovanim trajanjem šolanja ob vstopu v šolo. Prav slednja dimenzija, še posebej s kazalnikom pričakovanih let šolanja, največ prispeva k razmeroma visoki uvrstitvi Slovenije. Zadnji dve leti je v izračun indeksa vključenih 188 držav, med njimi pa je Slovenija na 25. mestu. Najvišjo vrednost indeksa je tudi letos dosegla Norveška. Med državami EU je Slovenija že tretjič zapored na 12. mestu. Že od leta 2010 so poleg sinteznega kazalnika HDI v poročilo vključeni še trije dodatni globalni sintezni kazalniki: po neenakosti prilagojen indeks človekovega razvoja (IHD), Indeks človekovega razvoja po spolu (GDI) in Indeks neenakosti med spoloma (GII)¹⁹.

¹⁷ Indeks človekovega razvoja (angl. Human Development Index) je objavljen v Poročilu o človekovem razvoju 2016 (podatki za leto 2015), ki ga objavlja Program Združenih narodov za razvoj (United Nations Development Programme – UNDP). Dostopno je na <http://hdr.undp.org/>.

¹⁸ Skupino zelo visoko razvitih držav določa HDI, ki je višji od 0,892; HDI nad 0,746 določa visoko razvite; HDI nad oz. pod 0,497 pa srednje razvite oz. nižje razvite.

¹⁹ Inequality-adjusted Human Development Index, Gender Development Index, Gender Inequality Index.

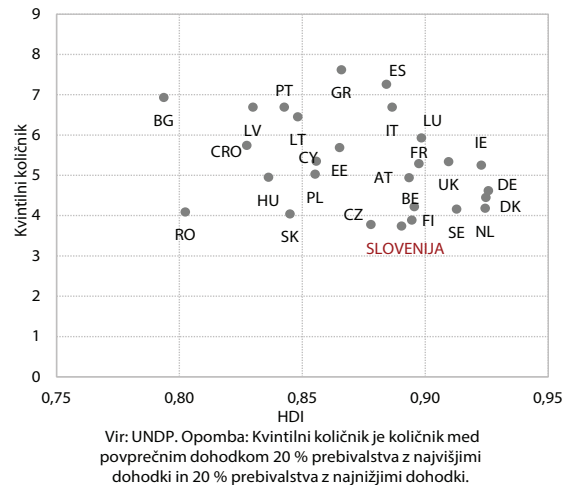
Slika 38: Indeks človekovega življenja (HDI) in kvintilni količnik, države EU, 2015

Slovenija je v letu 2015 po IHD na sedmem mestu med državami EU, za štiri mesta slabša kot v prejšnji meritvi. Enaki vrednosti HDI in IHD pomenita, da v državi ni neenakosti. Slovenija se po IHD uvršča bolje kot po HDI zaradi relativno manjše neenakosti. V Sloveniji je bilo leta 2015 zaradi neenakosti izgubljenega približno toliko skupnega potenciala (dohodek, zdravje, izobrazba) kot v prejšnji meritvi (5,9 %). Pri tem je izguba potenciala v dimezniji dohodka za Slovenijo (11,3 %) druga najmanjša v EU, a je za Slovenija navšja med tremi dimenzijami. Izgube potenciala pri zdravju (3,8 %) in izobrazbi (2,6 %) so sicer majhne, toda relativno, glede na druge države EU, večje. V petih državah EU so se izgube v teh dveh dimenzijah v primerjavi s predhodno meritvijo hitreje zmanjšale (Nizozemska, Nemčija, Danska, Švedska, Irska), zato je uvrstitev Slovenije slabša kot v prejšnji meritvi.

Slovenija je po treh sinteznih kazalnikih spolne neenakosti med najboljšimi državami v EU. GDI se računa kot količnik med indeksoma človekovega razvoja za

Slika 39: Indeks človekovega razvoja po spolu (GDI) in Indeks spolne neenakosti (GII) v EU, 2015

Tabela 10: Indeks človekovega razvoja (tudi po spolu), dimenzije ter uvrstitev v okviru EU držav, 2015

Zadnji podatki so za leto 2015	HDI ¹ = 0,890 (0,880)	GDI ¹ =HDIž/HDI _m = 1,003 (0,996)		Uvrstitev v EU		
		HDIž	HDI _m	HDI	GDI = 5. mesto	
					HDIž	HDI _m
		0,890 (0,877)	0,888 (0,881)	12 (12)	8 (9)	14 (18)
Pričakovana življenjska doba ob rojstvu, v letih	80,6 (80,4)	83,5 (83,4)	77,6 (77,3)	13 (16)	10 (10)	18 (18)
Pričakovana leta šolanja ²	17,3 (16,8)	18,1 (17,6)	16,7 (16,0)	5 (7)	4 (7)	7 (9)
Povprečna leta šolanja ³	12,1 (11,9)	11,9 (11,8)	12,2 (12,0)	10 (10)	12 (10)	8 (11)
Ocena dohodka v PPS, v dolarjih	28.664 (27.852)	22.654 (22.179)	31.726 (33.593)	16 (169)	12 (15)	19 (17)

Vir: UNDP.

Opomba: ¹Najvišja vrednost indeksov HDI=1, vrednost GDI je lahko več kot 'idealna' ena. ²Velja za otroke, ki so vstopili v šolo leta 2015. ³Velja za odraslo prebivalstvo, tj. stare več kot 25 let. ⁴V oklepajih je vrednost za prejšnjo meritev.

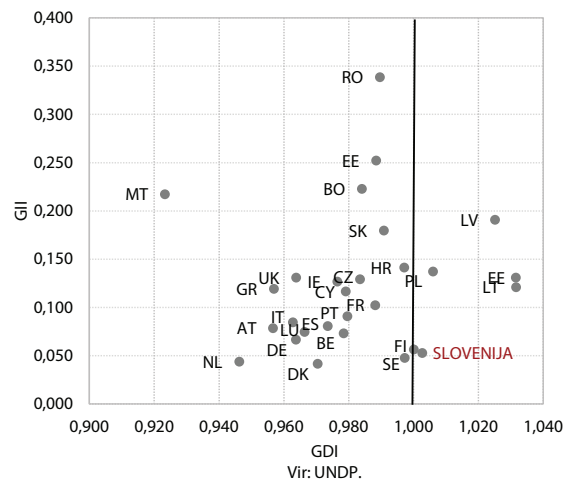
ženske in moške (HDIž / HDI_m). Finska je edina, ki ima ta količnik enak (idealni vrednosti) 1, Slovenija pa je z vrednostjo 1,003 tik za njo. GII meri neenakosti po spolu v treh dimenzijah: a) reproduktivno zdravje žensk s kazalnikoma umrljivost pri porodu in število najstniških nosečnosti, b) opolnomočenost s kazalnikoma delež žensk z vsaj neke vrste sekundarno stopnjo izobrazbe in deležem parlamentarnih sedežev, ki jih zasedajo ženske in c) trg dela s kazalnikom delež žensk med aktivnim prebivalstvom. Slovenija je z vrednostjo 0,053 na četrtem mestu med državami EU, za Dansko, Nizozemsko in Švedsko.

statistična priloga

Pomembnejši kazalci	2011	2012	2013	2014	2015	2016	2017	2018	2019
							Pomladanska napoved 2017		
Bruto domači proizvod (realne stopnje rasti, v %)	0,6	-2,7	-1,1	3,1	2,3	2,5	3,6	3,2	2,6
BDP v mio EUR (tekoče cene)	36.896	36.003	35.917	37.332	38.570	39.769	41.625	43.675	45.577
BDP na prebivalca, v EUR (tekoče cene)	17.973	17.504	17.439	18.107	18.693	19.262	20.158	21.152	22.081
BDP na prebivalca po kupni moči (PPS) ¹	21.700	21.800	21.700	22.800					
BDP na prebivalca po kupni moči (PPS EU 28 = 100) ¹	83	82	81	83					
Stopnja brezposelnosti, registrirana	11,8	12,0	13,1	13,1	12,3	11,2	9,7	9,1	8,5
Stopnja brezposelnosti, anketna	8,2	8,9	10,1	9,7	9,0	8,0	7,0	6,4	6,0
Produktivnost dela (BDP na zaposlenega)	2,4	-1,8	0,0	2,6	1,2	0,5	1,4	1,7	1,6
Inflacija ² , povprečje leta	1,8	2,6	1,8	0,2	-0,5	-0,1	1,8	1,6	2,0
Inflacija ² , konec leta	2,0	2,7	0,7	0,2	-0,5	0,5	2,1	1,9	2,1
MENJAVA S TUJINO									
Izvoz proizvodov in storitev (realne stopnje rasti, v %)	6,9	0,6	3,1	5,7	5,6	5,9	6,0	5,1	4,8
Izvoz proizvodov	8,0	0,4	3,3	6,3	5,3	5,7	6,1	5,1	4,9
Izvoz storitev	2,5	1,5	1,9	3,4	6,5	6,8	5,4	4,8	4,5
Uvoz proizvodov in storitev (realne stopnje rasti, v %)	5,0	-3,7	2,1	4,2	4,6	6,2	6,5	5,6	5,1
Uvoz proizvodov	6,0	-4,3	2,9	3,8	5,0	6,6	6,8	5,7	5,2
Uvoz storitev	-0,4	0,2	-3,1	6,3	2,2	4,1	5,0	4,8	4,4
Saldo tekočega računa plačilne bilance ³ , v mio EUR	68	930	1.732	2.325	1.998	2.719	1.911	1.906	2.024
- delež v primerjavi z BDP, v %	0,2	2,6	4,8	6,2	5,2	6,8	4,6	4,4	4,4
Bruto zunanji dolg, v mio EUR	41.669	42.872	41.866	46.514	44.954	43.334	43.115*		
- delež v primerjavi z BDP, v %	112,9	119,1	116,6	124,6	116,6	109,0			
Razmerje USD za 1 EUR	1,392	1,286	1,328	1,329	1,110	1,107	1,067	1,068	1,068
DOMAČE POVPRASEVANJE									
Zasebna potrošnja (realne stopnje rasti, v %)	0,0	-2,5	-4,0	2,0	0,5	2,8	3,5	2,7	2,0
- delež v BDP, v %	56,0	56,8	55,0	54,0	52,1	51,7	52,0	51,7	51,3
Državna potrošnja (realne stopnje rasti, v %)	-0,7	-2,2	-2,1	-1,2	2,5	2,6	1,0	0,9	0,6
- delež v BDP, v %	20,4	20,3	19,7	18,7	18,7	18,9	18,9	18,7	18,3
Investicije v osnovna sredstva (realne stopnje rasti, v %)	-4,9	-8,8	3,2	1,4	1,0	-3,1	7,0	7,0	6,0
- delež v BDP, v %	20,2	19,3	20,0	19,6	19,5	18,4	19,1	19,9	20,7
Vir podatkov: SURS, Banka Slovenije, Eurostat; preračuni in napovedi UMAR (Pomladanska napoved, marec 2017). Opombe: ¹ Merjeno v standardih kupne moči (PPS); ² Merilo inflacije je indeks cen življenjskih potrebščin; ³ plačilno bilančna statistika; *konec februarja 2017.									

Proizvodnja	2014	2015	2016	2014	2015				2016				2015			
				Q4	Q1	Q2	Q3	Q4	Q1	Q2	Q3	Q4	3	4	5	6
INDUSTRIJSKA PROIZVODNJA , medletna rast v %																
Industrija B+C+D	2,2	5,6	6,6	2,6	6,7	5,2	5,5	5,2	5,7	8,3	6,2	6,0	8,4	0,9	6,1	8,4
B Rudarstvo	-3,8	0,4	1,8	-28,1	0,4	-14,4	-1,9	23,3	8,9	-8,0	10,1	-1,6	29,3	-36,6	-0,8	6,8
C Predelovalne dejavnosti	4,3	6,0	7,8	5,6	6,8	5,8	6,3	5,3	6,9	9,8	7,4	7,0	8,7	1,6	6,8	9,0
D Oskrba z elektriko, plinom, paro	-14,2	2,5	-5,6	-16,1	5,8	2,4	-0,5	2,2	-6,6	-5,9	-6,5	-3,4	4,1	2,1	0,6	4,7
GRADBENIŠTVO² , medletna rast vrednosti opravljenih gradbenih del v %																
Gradbeništvo skupaj	19,5	-8,1	-17,7	-3,3	0,3	-8,9	-12,5	-8,3	-31,3	-21,4	-12,7	-9,2	-1,5	-6,9	-8,9	-10,5
Stavbe	3,8	-4,0	2,4	-4,5	-5,3	-1,1	-5,6	-4,2	-6,6	-11,6	5,7	19,1	-8,2	-5,4	1,0	0,9
Gradbeni inženirski objekti	26,5	-9,8	-24,7	-1,9	2,5	-11,5	-15,2	-10,0	-39,9	-24,9	-19,3	-19,0	0,8	-7,5	-12,2	-14,3
TRŽNE STORITVE , medletna rast v %																
Storitve skupaj	3,7	5,4	3,9	2,2	3,7	4,2	5,0	8,4	5,0	4,4	3,3	3,2	4,4	2,0	4,1	6,3
Promet in skladiščenje	6,2	3,2	3,4	4,5	2,3	3,1	2,2	5,2	3,7	4,5	2,8	2,6	3,1	0,8	2,1	6,2
Informacijske in komunikacijske dejavnosti	1,1	4,6	3,1	-0,5	1,4	1,7	4,5	10,2	4,0	4,8	3,7	0,3	2,0	2,9	0,3	1,8
Strokovne, znanstvene in tehnične dejavnosti	-1,8	3,5	-0,7	-5,7	3,5	-0,4	2,6	7,7	0,8	0,9	-4,5	0,2	2,1	-4,5	2,5	1,0
Druge raznovrstne poslovne dejavnosti	2,5	11,6	10,0	10,1	14,2	15,5	9,7	8,0	12,2	6,5	8,7	13,5	16,2	12,4	13,5	20,2
TRGOVINA , medletna rast v %																
Skupni realni prihodek*	2,4	5,7	10,2	2,6	4,9	6,8	4,5	6,6	9,0	9,1	8,8	13,6	6,4	2,7	8,1	9,8
Realni prihodek v trgovini na drobno	0,0	1,0	4,5	-0,7	0,7	1,4	0,4	1,6	2,1	2,2	3,1	10,1	0,7	-0,9	2,5	2,6
Realni prihodek v trgovini z motornimi vozili in popravila motornih vozil	6,9	14,0	21,7	8,9	12,0	15,9	12,6	15,2	23,0	24,1	18,9	20,8	15,4	8,9	17,6	21,4
Nominalni prihodek v trgovini na debelo in posredništvu pri prodaji	3,7	1,4	2,0	0,1	0,4	1,5	0,6	2,9	0,2	1,2	0,1	6,3	4,4	-2,2	1,8	5,0
TURIZEM , medletna rast v %																
Skupaj, prenočitve	-0,5	7,2	7,6	3,9	6,8	7,0	9,1	3,3	9,6	0,9	9,0	11,3	2,2	6,1	8,1	6,7
Domači gostje, prenočitve	-3,5	6,3	2,8	1,6	6,8	4,9	8,7	3,4	1,3	1,0	4,6	3,4	1,0	10,5	-2,9	7,4
Tuji gostje, prenočitve	1,4	7,7	10,3	5,6	6,9	8,2	9,3	3,2	17,4	0,8	10,9	17,1	3,2	3,7	14,2	6,3
Nominalni prihodek v gostinstvu	0,2	7,4	11,1	-1,1	5,0	6,6	8,5	9,3	9,9	8,3	13,5	12,2	3,4	2,2	9,0	8,2
KMETIJSTVO																
Odkup pridelkov, v mio EUR	506,9	472,9	465,7	138,0	102,5	111,3	123,6	135,5	104,6	110,1	118,2	132,9	36,3	37,1	37,0	37,2
POSLOVNE TENDENCE (vrednost kazalnika**)																
Kazalnik gospodarske klime	-2,3	5,2	5,5	1,3	4,4	4,8	5,4	5,9	3,7	4,4	5,9	8,0	5,4	4,5	5,1	4,9
Kazalnik zaupanja																
v predelovalnih dejavnostih	2	6	6	3	6	5	6	7	4	6	5	7	8	4	6	5
v gradbeništvu	-11	-14	-10	-12	-10	-14	-17	-14	-17	-15	-7	0	-8	-15	-14	-13
v storitvenih dejavnostih	5	16	19	11	15	16	16	19	17	19	19	22	16	17	16	15
v trgovini na drobno	9	15	20	17	17	16	14	13	24	14	24	16	9	24	19	5
potrošnikov	-22	-11	-14	-17	-15	-10	-8	-12	-18	-17	-12	-10	-14	-12	-11	-6
Vir podatkov: SURS. Opombe: ¹ Le za podjetja z dejavnostjo oskrbe z energijo; ² V raziskovanje so zajeta vsa večja gradbena podjetja, ter še nekatera negradbena podjetja, ki izvajajo gradbeno dejavnost; *Skupaj trgovina na drobno, trgovina z motornimi vozili in vzdrževanje le-teh ter trgovina na drobno z motornimi gorivi; **desezonirani podatki SURS.																

2015						2016												2017				
7	8	9	10	11	12	1	2	3	4	5	6	7	8	9	10	11	12	1	2	3	4	
2,6	8,4	6,2	3,5	8,4	3,6	5,0	8,3	3,9	8,4	9,7	7,0	2,5	9,6	7,1	2,4	7,4	8,6	7,8	3,1	-	-	
11,4	9,3	-21,1	-10,8	27,4	77,5	10,0	7,1	9,6	-8,5	-6,1	-9,4	-24,6	9,7	50,3	33,2	-15,1	-18,4	5,6	23,3	-	-	
3,1	9,0	7,3	4,0	8,6	3,1	6,2	10,0	4,9	10,2	11,2	8,1	3,9	11,5	7,5	2,8	8,8	10,1	7,6	3,0	-	-	
-3,0	1,8	-0,1	2,6	3,6	0,7	-5,8	-6,0	-8,1	-7,4	-5,0	-5,2	-8,1	-6,0	-5,3	-8,0	-3,2	0,9	9,3	0,8	-	-	
-12,8	-13,8	-10,7	-11,6	7,0	-22,2	-25,9	-29,7	-36,0	-27,4	-19,5	-17,9	-15,8	-14,9	-7,4	-15,2	-15,1	9,3	-8,8	21,4	-	-	
-2,9	-11,3	-1,7	-7,0	2,6	-8,1	-9,4	-2,8	-7,5	-12,3	-13,4	-9,4	6,6	1,3	9,4	8,6	14,3	37,5	25,1	27,1	-	-	
-16,5	-15,1	-14,1	-13,2	8,5	-28,3	-32,2	-39,3	-45,1	-32,5	-21,7	-21,0	-23,7	-20,9	-13,5	-23,1	-24,5	-2,0	-20,7	21,7	-	-	
4,6	5,7	4,7	6,4	12,3	7,0	4,7	6,5	3,8	4,0	4,7	4,4	-0,4	5,4	5,0	0,9	2,9	5,5	7,1	3,4	-	-	
2,4	3,9	0,6	3,9	8,6	3,3	3,6	5,5	2,2	4,1	4,6	4,6	-3,5	6,3	5,9	1,0	3,3	3,7	9,9	5,5			
2,2	4,8	6,6	4,6	15,0	10,9	3,5	3,7	4,6	4,1	4,4	5,8	0,8	3,4	6,7	1,3	-0,3	0,1	3,2	1,3			
2,6	2,2	2,9	7,2	13,6	3,1	-0,7	2,1	0,9	0,0	2,9	-0,3	-7,4	0,2	-5,7	-7,5	-0,2	7,8	5,7	-3,1			
8,7	9,9	10,5	9,7	10,8	3,6	11,4	13,7	11,7	8,2	8,3	3,5	8,1	9,6	8,3	6,9	13,4	20,9	7,0	8,8	-	-	
3,5	4,9	5,1	3,8	7,8	8,3	6,0	13,3	7,9	8,6	10,9	8,0	5,2	13,8	8,0	10,7	15,4	14,6	15,9	9,0	-	-	
0,2	0,2	0,8	0,4	1,8	2,8	0,8	3,7	2,0	0,5	1,6	4,3	1,3	5,6	2,4	7,7	11,4	11,2	14,1	9,0	-	-	
9,7	15,9	13,1	9,4	19,9	16,8	15,7	33,0	21,1	25,4	30,6	17,1	12,2	27,7	18,6	16,9	22,8	22,6	19,6	9,1	-	-	
0,8	0,3	0,8	-2,1	5,6	5,9	-0,2	2,2	-1,1	-1,9	3,0	2,4	-5,6	5,6	0,8	3,0	6,8	9,0	15,9	8,7	-	-	
10,9	8,7	7,0	1,1	0,6	8,8	9,3	7,0	12,8	-0,4	2,5	0,4	8,1	6,9	14,6	13,7	12,6	7,2	5,0	2,5	-	-	
8,3	10,2	6,4	0,9	5,0	5,1	6,8	2,7	-5,0	8,5	-0,5	-3,1	2,3	1,5	15,3	-5,9	11,4	7,0	-2,8	-3,6	-	-	
12,1	8,1	7,3	1,2	-3,0	11,7	11,0	12,5	28,8	-5,7	3,9	2,3	10,9	9,2	14,3	26,9	13,6	7,4	10,0	9,7	-	-	
10,3	8,0	7,0	6,2	8,7	13,0	7,8	12,8	9,2	9,0	6,6	9,2	13,3	10,8	16,9	14,2	10,3	11,8	8,5	7,0	-	-	
43,3	36,2	44,2	49,0	40,3	46,2	33,7	34,2	36,7	36,0	37,3	36,8	39,1	36,3	42,9	46,3	42,9	43,6	35,0	34,2	-	-	
3,5	6,9	5,8	5,7	5,3	6,7	4	3,6	3,5	5,7	3,4	4,2	5,2	6,5	6,1	7,1	8,1	8,7	10,2	10,6	12,5	11,8	
6	8	5	7	7	7	4	5	4	8,0	5	5	4	7	4	6	7	7	9	11	12	9	
-15	-15	-20	-15	-14	-14	-15	-16	-19	-16,0	-16	-14	-12	-8	-2	-2	-1	2	0	7	6	10	
15	16	17	18	18	20	16	17	19	21,0	17	18	19	18	19	21	22	22	22	23	26	27	
5	15	23	14	14	12	28	23	21	11,0	13	17	19	24	30	10	19	19	13	17	27	15	
-14	-5	-6	-11	-14	-10	-16	-19	-19	-17,0	-18	-16	-13	-12	-11	-11	-10	-9	-3	-8	-9	-5	

Trg dela	2014	2015	2016	2014	2015				2016				2015			
				Q4	Q1	Q2	Q3	Q4	Q1	Q2	Q3	Q4	2	3	4	5
FORMALNO AKTIVNI (A=B+E)	917,9	917,4	920,4	921,3	919,7	917,5	914,5	917,8	917,8	919,7	917,7	926,2	919,9	920,6	917,9	917,3
FORMALNO DELOVNO AKTIVNI (B=C+D)¹	797,8	804,6	817,2	804,4	798,0	805,0	807,1	808,5	803,0	817,2	820,3	828,3	797,4	802,5	803,0	804,9
V kmetijstvu, gozdarstvu, ribištvu	35,4	29,9	23,1	35,1	32,8	30,5	29,4	26,9	23,9	23,8	22,1	22,8	32,7	33,0	30,5	30,5
V industriji in gradbeništvu	252,4	255,2	260,3	253,8	250,4	255,2	257,3	257,9	254,7	260,7	262,5	263,3	249,9	252,2	254,2	255,1
- v predelovalnih dejavnostih	178,3	181,0	186,7	179,2	178,8	179,9	181,6	183,6	184,1	186,2	187,3	189,0	178,8	179,1	179,3	179,9
- v gradbeništvu	54,0	54,3	53,9	54,5	51,8	55,3	55,7	54,5	50,9	54,6	55,4	54,7	51,3	53,2	55,0	55,3
V storitvah	510,0	519,6	533,8	515,5	514,9	519,3	520,4	523,7	524,4	532,7	535,7	542,3	514,7	517,3	518,2	519,2
- v javni upravi	48,8	48,1	48,4	48,5	48,1	48,2	48,3	48,0	48,1	48,4	48,6	48,6	48,1	48,2	48,2	48,0
- v izobraževanju, zdravstvu in socialnem varstvu	122,2	124,0	127,7	123,1	123,3	124,1	123,3	125,5	125,9	127,6	127,3	130,0	123,4	123,9	124,0	124,1
ZAPOSLENI (C)¹	703,0	713,1	730,5	708,8	704,2	712,9	715,9	719,3	716,2	730,2	734,6	741,1	703,6	708,2	710,9	712,7
V podjetjih in organizacijah	652,6	662,3	680,2	657,2	654,6	661,5	664,6	668,6	667,5	679,6	683,6	690,2	654,3	657,6	659,6	661,3
Pri fizičnih osebah	50,5	50,8	50,3	51,6	49,7	51,4	51,4	50,6	48,7	50,7	51,0	50,9	49,3	50,6	51,4	51,4
SAMOZAPOSLENI IN KMETJE (D)	94,8	91,6	86,7	95,6	93,8	92,1	91,1	89,2	86,9	87,0	85,8	87,2	93,8	94,3	92,0	92,2
REGISTRIRANI BREZPOSELNI (E)	120,1	112,7	103,2	116,9	121,6	112,5	107,4	109,3	114,8	102,5	97,4	97,9	122,6	118,1	114,9	112,4
Ženske	59,6	57,5	52,4	59,6	60,0	57,7	55,9	56,2	56,6	52,3	50,6	50,2	59,9	59,2	58,5	57,6
Mladi (15 do 29 let)	30,4	26,7	22,5	30,2	30,0	26,5	23,9	26,4	26,1	21,7	20,5	21,6	30,2	29,0	27,7	26,4
Starejši od 50 let	37,3	36,7	36,5	36,0	37,8	36,8	36,2	36,1	38,6	36,8	35,4	35,0	37,9	37,3	37,0	36,8
Osnovnošolska izobrazba ali manj	33,8	32,3	30,2	32,8	35,3	32,0	30,5	31,2	33,8	30,0	28,2	28,8	35,9	33,9	32,7	31,9
Brezposelni več kot 1 leto	59,9	59,7	55,1	59,7	61,1	60,1	59,1	58,4	58,5	56,0	53,5	52,3	61,0	60,8	60,3	59,9
Prejemniki nadomestil in pomoči	26,6	23,7	23,1	23,7	28,7	22,4	21,4	22,2	28,9	21,3	20,5	21,5	29,4	27,3	23,1	22,4
STOPNJA REG. BREZP., (E/A, v %)	13,1	12,3	11,2	12,7	13,2	12,3	11,7	11,9	12,5	11,1	10,6	10,6	13,3	12,8	12,5	12,3
Moški	12,0	11,1	10,2	11,4	12,3	11,0	10,3	10,7	11,8	10,1	9,4	9,5	12,5	11,7	11,3	11,0
Ženske	14,3	13,7	12,4	14,2	14,4	13,8	13,4	13,4	13,4	12,4	12,0	11,8	14,4	14,2	14,0	13,8
TOKOVI REGISTRIRANE BREZPOSELNOSTI	-4,6	-6,4	-13,5	6,9	-1,4	-7,9	-5,5	8,3	-2,9	-10,4	-4,7	4,5	-1,7	-4,5	-3,2	-2,5
Novi brezposelni iskalci prve zaposlitve	18,5	15,8	14,2	8,4	3,5	2,2	2,8	7,4	3,0	2,0	2,7	6,5	1,1	1,1	0,8	0,7
Izgubili delo	83,9	81,3	75,7	23,1	24,4	16,3	17,3	23,3	23,8	15,4	16,3	20,3	5,9	6,0	5,8	5,2
Brezposelni dobili delo	74,0	71,0	74,9	15,3	21,8	19,0	16,9	13,3	23,6	20,6	16,1	14,5	6,5	9,0	7,3	6,0
Drugi odlivi iz brezposelnosti (neto)	33,2	32,6	28,6	9,3	7,5	7,5	8,6	9,1	6,0	7,2	7,5	7,9	2,2	2,5	2,4	2,6
DELOVNA DOVOLJENJA ZA TUJCE za določen čas	25,1	23,2	19,2	23,6	22,6	23,3	23,7	23,3	21,6	20,0	18,2	17,1	22,3	22,8	23,1	23,6
Od vseh formalno aktivnih, v %	2,7	2,5	2,1	2,6	2,5	2,5	2,6	2,5	2,4	2,2	2,0	1,8	2,4	2,5	2,5	2,6

Viri podatkov: SURS, ZRSZ, ZPIZ. Opombe: ¹Z januarjem 2005 je SURS prešel na novo metodologijo ugotavljanja formalno delovno aktivnega prebivalstva. Novi vir podatkov za zaposlene in samozaposlene razen kmetov je Statistični register delovno aktivnega prebivalstva (SRDAP), podatki o kmetih pa so napovedani s pomočjo ARIMA modela na osnovi četrletnih podatkov o kmetih iz Ankete o delovni sili. Po novi metodologiji so preračunani tudi podatki za pretekla leta do januarja 2000.

2015							2016												2017	
6	7	8	9	10	11	12	1	2	3	4	5	6	7	8	9	10	11	12	1	2
917,3	915,0	913,6	914,8	917,9	918,8	916,7	916,2	918,0	919,4	919,3	919,9	919,8	916,9	916,6	919,6	926,6	927,9	924,1	926,4	927,5
807,1	805,5	805,6	810,1	810,4	811,4	803,6	798,0	801,9	809,2	813,9	817,6	820,0	817,8	818,7	824,4	829,3	831,1	824,5	822,7	826,2
30,5	29,5	29,3	29,3	27,0	26,8	26,9	23,9	23,9	24,0	23,8	23,8	23,7	22,2	22,1	22,2	22,9	22,8	22,6	22,2	22,3
256,2	256,5	256,9	258,4	259,6	259,8	254,3	252,7	254,1	257,4	259,7	260,7	261,7	262,1	262,0	263,5	264,6	265,1	260,1	258,7	260,4
180,6	180,9	181,3	182,5	183,6	184,1	183,0	183,2	184,1	184,9	185,6	186,2	186,8	186,8	187,1	188,1	188,9	189,6	188,6	188,6	189,6
55,6	55,5	55,6	56,0	56,1	55,7	51,6	49,8	50,2	52,7	54,2	54,6	55,0	55,3	55,2	55,7	56,0	55,9	52,2	50,8	51,5
520,4	519,5	519,4	522,3	523,8	524,8	522,5	521,4	524,0	527,8	530,4	533,2	534,6	533,5	534,6	538,8	541,8	543,2	541,8	541,7	543,6
48,3	48,2	48,3	48,2	47,9	48,3	48,0	47,9	48,1	48,3	48,3	48,4	48,5	48,5	48,6	48,7	48,7	48,7	48,4	48,4	48,5
124,1	122,8	122,6	124,5	125,2	125,7	125,5	125,0	125,8	126,8	127,4	127,7	127,8	126,5	126,5	128,8	129,7	130,3	130,1	130,3	130,8
714,9	714,3	714,6	718,8	721,2	722,1	714,5	711,3	715,0	722,2	727,0	730,6	733,0	732,2	733,1	738,4	742,2	743,8	737,4	735,8	739,2
663,5	663,0	663,3	667,4	669,7	670,9	665,3	663,2	666,7	672,6	676,6	679,9	682,2	681,4	682,2	687,3	690,7	692,4	687,6	687,1	690,3
51,4	51,3	51,3	51,4	51,4	51,2	49,2	48,2	48,3	49,6	50,4	50,7	50,8	50,8	50,9	51,2	51,5	51,5	49,8	48,7	48,9
92,1	91,2	91,0	91,3	89,3	89,2	89,1	86,7	86,9	87,0	86,9	87,0	87,0	85,6	85,7	86,0	87,1	87,2	87,1	86,8	87,0
110,2	109,6	107,9	104,8	107,5	107,4	113,1	118,2	116,0	110,2	105,5	102,3	99,8	99,1	97,9	95,1	97,3	96,8	99,6	103,7	101,3
56,8	56,9	56,4	54,6	56,2	55,8	56,6	57,9	56,9	54,9	53,5	52,3	51,3	51,4	51,0	49,4	50,6	50,1	49,7	50,5	49,8
25,4	24,8	23,9	22,9	26,2	26,9	26,9	27,3	26,4	24,7	22,9	21,5	20,5	20,1	19,6	21,8	21,8	21,5	21,5	21,6	20,9
36,7	36,6	36,3	35,7	35,6	35,6	37,2	39,1	38,9	37,9	37,2	36,8	36,3	36,0	35,6	34,7	34,7	34,7	35,7	37,6	37,2
31,4	31,0	30,5	30,1	30,3	30,4	33,0	34,6	34,3	32,4	30,8	30,0	29,2	28,6	28,2	27,9	28,0	28,1	30,1	32,0	31,2
60,0	59,5	59,0	58,9	58,8	58,2	58,2	59,2	58,5	57,8	56,6	56,1	55,4	54,3	53,6	52,7	52,8	52,2	51,9	52,1	51,3
21,8	21,8	21,5	20,8	20,6	20,7	25,3	30,2	29,5	26,9	22,1	21,3	20,7	21,2	20,1	20,2	20,1	20,5	23,8	28,4	26,8
12,0	12,0	11,8	11,5	11,7	11,7	12,3	12,9	12,6	12,0	11,5	11,1	10,8	10,8	10,7	10,3	10,5	10,4	10,8	11,2	10,9
10,7	10,6	10,4	10,1	10,3	10,4	11,4	12,2	11,9	11,1	10,5	10,1	9,8	9,6	9,4	9,2	9,3	9,3	10,0	10,6	10,3
13,6	13,6	13,5	13,1	13,4	13,3	13,5	13,7	13,5	13,0	12,7	12,4	12,1	12,2	12,1	11,7	11,9	11,8	11,7	11,9	11,7
-2,1	-0,7	-1,6	-3,2	2,7	-0,1	5,7	5,1	-2,1	-5,8	-4,8	-3,2	-2,5	-0,7	-1,2	-2,8	2,1	-0,4	2,8	4,1	-2,4
0,8	0,7	0,7	1,4	5,0	1,3	1,1	1,2	0,9	0,9	0,7	0,7	0,7	0,6	0,6	1,4	4,5	1,3	0,7	1,0	0,8
5,3	6,5	5,1	5,8	6,5	6,5	10,3	12,9	5,7	5,2	5,3	5,1	5,0	6,1	4,8	5,4	5,9	6,1	8,3	12,0	5,2
5,7	5,2	4,7	7,0	5,4	4,8	3,1	6,7	6,9	10,0	8,4	6,5	5,7	5,0	4,3	6,8	5,3	5,1	4,0	6,3	6,3
2,5	2,6	2,7	3,4	3,3	3,1	2,6	2,2	1,8	1,9	2,4	2,4	2,5	2,4	2,3	2,8	3,0	2,7	2,3	2,6	2,0
23,2	23,3	23,6	24,1	23,8	23,3	22,8	22,1	21,8	21,0	20,3	20,3	19,5	19,0	18,2	17,6	17,1	17,1	17,0	16,9	16,8
2,5	2,5	2,6	2,6	2,6	2,5	2,5	2,4	2,4	2,3	2,2	2,2	2,1	2,1	2,0	1,9	1,8	1,8	1,8	1,8	1,8

Plače	v EUR			2014	2015	2016	2014 Q4	2015				2016			
	2016	Q4 16	feb. 17					Q1	Q2	Q3	Q4	Q1	Q2	Q3	Q4
BRUTO PLAČA NA ZAPOSLENEGA, nominalno v €				medletna rast v %											
SKUPAJ	1.584	1.636	1.581	1,1	0,7	1,8	1,2	0,5	0,6	0,4	1,3	2,3	1,5	1,7	1,9
Dej. zaseb. sektorja (A-N; R-S)	1.526	1.588	1.518	1,5	0,8	1,3	1,3	0,4	0,8	0,6	1,2	1,8	1,1	1,0	1,5
Dej. javnih storitev (OPQ)	1.765	1.787	1.776	0,3	0,6	3,3	0,8	0,8	0,2	-0,1	1,7	3,9	2,8	3,7	2,9
Industrija (B-E)	1.585	1.672	1.600	3,2	1,7	1,9	2,8	1,4	1,9	1,2	2,1	2,2	1,6	1,3	2,5
Trad. tržne stor. (GHI)	1.394	1.448	1.370	1,0	0,9	0,9	1,3	0,2	1,4	1,0	1,0	1,6	0,8	0,5	0,8
Ost. tržne stor. (J-N; R-S)	1.691	1.737	1.670	-0,3	-0,4	0,7	-0,8	-0,5	-0,9	-0,5	0,1	1,2	0,3	0,5	0,9
A Kmetijstvo in lov, gozdarstvo, ribištvo	1.310	1.358	1.253	0,7	0,2	-0,4	0,5	-0,6	0,0	-0,2	1,6	2,2	-0,8	0,7	-3,3
B Rudarstvo	2.057	2.126	2.063	5,9	-5,9	2,7	2,0	-9,2	-4,8	-4,8	-4,9	1,1	1,6	2,4	5,6
C Predelovalne dejavnosti	1.546	1.632	1.565	3,3	2,1	2,1	3,2	2,1	2,3	1,8	2,3	2,4	1,7	1,5	2,8
D Oskrba z električno energijo, plinom in paro	2.347	2.486	2.359	2,5	-1,0	1,3	-0,1	-4,4	1,7	-3,0	1,9	2,3	1,9	0,0	0,9
E Oskrba z vodo, ravnanje z odpadki in odpadki, saniranje okolja	1.524	1.608	1.500	1,4	1,5	1,9	2,2	1,3	0,3	1,8	2,2	2,3	2,6	1,7	1,2
F Gradbeništvo	1.205	1.228	1.176	0,3	-0,2	1,3	0,9	-0,7	-0,8	-0,5	1,0	1,5	1,5	1,9	0,4
G Trgovina, vzdrževanje in popravila motornih vozil	1.437	1.497	1.420	1,2	1,4	1,6	1,3	0,4	1,8	1,6	1,8	2,4	1,6	1,0	1,3
H Promet in skladiščenje	1.467	1.528	1.418	1,1	0,5	-0,5	3,0	0,7	1,4	0,6	-0,5	-0,1	-0,6	-0,7	-0,5
I Gostinstvo	1.085	1.101	1.082	-0,2	-1,0	1,4	-2,0	-2,2	-1,0	-1,0	-0,1	2,0	0,3	1,0	2,2
J Informacijske in komunikacijske dejavnosti	2.107	2.164	2.082	0,1	1,0	0,5	0,8	2,6	-0,2	1,0	0,7	1,1	0,6	-0,2	0,6
K Finančne in zavarovalniške dejavnosti	2.293	2.371	2.264	1,2	2,1	1,5	2,3	3,9	1,9	1,8	1,0	2,0	-0,1	1,9	2,4
L Poslovanje z nepremičninami	1.489	1.566	1.481	-1,2	-0,7	0,7	-2,4	-1,1	-1,6	-0,5	0,5	0,4	0,5	0,5	1,2
M Strokovne, znanstvene in tehnične dejavnosti	1.739	1.796	1.727	1,1	0,8	0,8	2,2	0,9	1,7	0,5	-0,1	1,3	0,7	0,3	1,0
N Druge raznovrstne poslovne dejavnosti	1.054	1.083	1.046	2,5	0,4	3,4	1,2	0,3	-0,6	0,0	1,9	3,7	3,8	3,1	2,9
O Dejavnost javne uprave in obrambe, dejavnost obvezne socialne varnosti	1.873	1.898	1.903	1,0	2,1	4,7	1,5	1,8	0,7	0,4	5,2	6,8	4,3	5,4	2,3
P Izobraževanje	1.688	1.706	1.700	0,0	-0,2	2,5	0,7	0,5	-0,1	-0,6	-0,3	1,8	2,2	2,9	3,0
Q Zdravstvo in socialno varstvo	1.760	1.788	1.757	-0,1	0,3	3,1	0,4	0,2	0,1	0,1	0,8	3,6	2,2	3,0	3,4
R Kulturne, razvedrilne in rekreacijske dejavnosti	1.650	1.705	1.652	-0,5	-0,5	2,3	-1,1	-0,5	-0,3	-1,6	0,3	1,6	2,4	1,7	3,3
S Druge dejavnosti	1.335	1.349	1.328	-1,1	-2,2	-0,9	-2,1	-1,9	-2,8	-2,5	-1,5	-0,1	-1,0	-1,0	-1,4

Viri podatkov: SURS, preračuni UMAR. Opomba: Zaradi spremembe vira podatkov pri proračunskih uporabnikih, so se s podatki za november 2015 spremenile vrednosti povprečne plače v treh dejavnostih javnih storitvah (OPQ) in posledično tudi povprečne plače v državi.

2015						2016												2017		
6	7	8	9	10	11	12	1	2	3	4	5	6	7	8	9	10	11	12	1	2
1,2	0,4	0,5	0,2	-0,2	2,5	1,5	1,1	3,5	2,4	1,4	1,8	1,3	0,2	2,8	2,1	1,5	0,5	3,7	2,1	0,5
1,7	0,6	0,7	0,4	-0,3	3,1	0,6	0,0	3,3	2,0	0,9	1,6	0,8	-1,0	2,7	1,2	0,3	-0,4	4,8	2,5	0,2
0,1	0,0	-0,1	-0,2	0,1	0,9	4,1	4,0	4,0	3,6	3,0	2,7	2,8	3,6	3,1	4,4	4,8	3,0	0,9	1,0	1,4
2,6	1,6	1,2	1,0	0,6	4,8	0,5	-0,2	4,4	2,5	0,2	2,7	1,9	-1,8	4,0	1,7	0,3	0,4	7,1	4,1	0,2
1,8	1,2	1,1	0,7	0,2	1,9	0,6	0,6	2,8	1,4	1,7	0,7	0,0	-0,7	1,3	0,9	0,2	-2,9	5,4	2,3	0,2
0,6	-0,9	0,1	-0,6	-1,6	1,4	0,6	-0,6	2,5	1,7	0,8	0,6	-0,4	-0,5	1,5	0,5	0,1	1,2	1,5	0,9	0,1
3,6	-0,4	0,0	-0,2	-4,0	8,5	0,2	1,4	2,9	2,5	-0,9	1,3	-2,7	-0,2	2,7	-0,3	0,2	-7,1	-2,5	-0,6	-0,7
-7,7	1,8	-9,6	-6,6	-4,2	-5,4	-5,1	-1,5	1,4	3,4	-3,9	-0,4	9,2	-6,6	10,1	4,9	4,9	7,3	4,7	6,5	6,7
3,2	1,2	2,2	1,8	1,0	4,6	1,1	0,0	4,7	2,4	0,5	2,9	1,6	-1,1	3,8	1,8	0,2	0,8	7,5	4,1	-0,2
0,6	5,7	-8,2	-6,0	-2,6	12,1	-4,5	-0,7	3,4	4,3	-2,4	1,7	6,5	-7,1	5,9	1,8	3,5	-5,4	6,0	3,9	6,2
0,6	3,1	1,2	1,0	2,1	4,3	0,1	0,3	2,6	4,1	1,3	3,7	2,6	-2,7	5,6	2,3	-0,9	-0,1	4,7	6,3	2,1
0,3	-0,6	-0,6	-0,4	-1,2	3,3	1,0	0,5	1,8	2,3	1,5	2,0	1,1	-0,4	4,4	1,8	0,3	-1,2	2,2	1,2	-0,3
2,5	1,9	1,7	1,1	1,2	2,9	1,3	1,2	4,2	1,9	3,3	1,1	0,6	-0,1	1,8	1,4	0,4	-0,3	4,1	2,8	0,5
1,4	1,0	0,4	0,5	-1,6	0,3	-0,4	-0,8	-0,3	0,7	-0,9	0,2	-0,9	-2,2	0,7	-0,4	-0,3	-10,7	10,7	1,5	-0,3
-1,3	-1,7	-0,1	-1,1	-0,8	0,9	-0,2	1,5	3,3	1,2	0,0	0,7	0,3	0,2	1,2	1,8	1,7	3,7	1,1	2,4	0,6
1,5	1,6	0,5	1,0	-0,3	1,2	1,2	0,1	1,4	1,8	0,7	1,5	-0,6	-1,9	1,8	-0,5	0,2	-0,5	1,9	2,5	0,6
4,8	1,1	2,9	1,3	-2,9	3,0	3,0	-2,4	5,8	2,9	1,1	-0,4	-1,1	0,6	3,6	1,4	-1,2	7,1	1,2	1,8	1,4
-2,2	-0,9	0,0	-0,5	-0,3	1,0	0,7	0,2	1,0	-0,1	-0,7	0,0	2,3	-0,7	0,8	1,2	0,5	-3,9	7,2	1,3	1,6
0,9	0,2	2,5	-1,1	-1,4	1,5	-0,3	-0,9	2,7	2,0	0,4	1,6	0,0	-0,5	0,5	0,8	1,1	-0,4	2,4	2,1	0,7
0,8	-0,7	0,2	0,5	0,7	3,5	1,4	2,1	4,2	4,6	4,0	4,2	3,2	2,6	3,9	2,9	2,4	1,2	5,4	1,9	0,0
0,8	0,5	0,7	0,1	1,8	4,1	9,7	7,3	7,0	6,2	5,3	3,6	4,0	4,9	4,8	6,6	5,5	3,0	-1,4	1,1	1,6
0,2	-0,5	-0,6	-0,6	-1,0	-0,8	1,1	1,7	1,6	2,0	2,1	2,2	2,4	2,6	2,6	3,5	4,1	2,9	1,8	1,1	1,6
-0,7	0,2	0,0	0,0	-0,2	-0,1	2,6	3,7	4,0	3,1	2,0	2,4	2,3	3,4	2,1	3,6	4,9	3,3	2,0	0,9	0,9
-0,5	-1,5	-1,4	-1,8	0,4	1,0	-0,4	1,5	2,1	1,3	4,9	1,1	1,3	2,4	0,2	2,6	4,1	3,5	2,2	1,1	2,1
-3,0	-2,6	-2,1	-2,7	-2,2	-0,4	-1,8	0,3	-0,6	0,2	-1,4	-1,2	-0,3	-1,9	0,0	-1,1	-1,5	-2,0	-0,6	-0,8	-0,5

Cene in indikatorji konkurenčnosti	2014	2015	2016	2015				2016				2017	2015			
				Q1	Q2	Q3	Q4	Q1	Q2	Q3	Q4		Q1	3	4	5
CPI, medletna rast v %	0,2	-0,5	0,5	-0,4	-0,6	-0,5	-0,6	-0,7	-0,2	0,1	0,6	1,8	-0,3	-0,7	-0,5	-0,7
Hrana in brezalkoholne pijače	-0,3	0,9	1,7	-0,3	1,1	1,5	1,2	0,4	0,2	1,3	1,7	2,9	0,7	0,8	1,3	1,2
Alkoholne pijače in tobak	3,6	1,9	0,4	4,2	2,1	1,0	0,6	0,1	0,3	0,3	0,3	1,3	4,2	4,1	1,8	0,6
Obleka in obutev	-0,9	-0,9	-2,9	-0,9	-1,8	-0,4	-0,4	0,5	0,6	-1,7	-0,5	-0,9	-3,1	-2,4	-1,7	-1,2
Stanovanje	0,1	-1,3	-0,1	-1,6	-1,3	-1,2	-1,0	-1,1	-1,3	-1,0	-0,5	2,5	-1,3	-1,0	-1,3	-1,5
Stanovanjska oprema	-1,2	-1,2	0,9	-1,8	-1,9	-0,4	-0,8	0,0	0,2	0,2	0,5	0,4	-2,1	-2,3	-2,1	-1,4
Zdravje	-0,1	0,5	0,8	0,0	-0,1	1,2	0,8	0,2	0,5	0,5	0,7	0,8	0,1	-0,2	-0,3	0,2
Prevoz	0,2	-5,1	-0,1	-4,5	-4,4	-5,3	-6,3	-5,4	-4,8	-3,1	-0,3	3,9	-4,0	-5,1	-4,0	-4,2
Komunikacije	-1,9	1,1	2,9	-0,5	-1,3	1,7	4,3	4,0	5,2	2,6	2,2	2,8	0,1	-0,8	-0,5	-2,6
Rekreacija in kultura	0,8	1,0	0,2	4,2	1,5	0,3	-1,6	-2,0	0,8	1,7	0,5	0,0	4,3	1,3	2,2	1,0
Izobraževanje	0,1	0,6	0,3	0,7	0,8	0,8	0,0	0,1	0,0	0,0	0,3	0,5	0,8	0,8	0,8	0,9
Gostinske in nastanitvene storitve	1,1	0,5	1,0	1,0	0,2	-0,1	1,0	1,7	2,1	2,8	1,4	0,8	0,8	0,8	-0,3	0,1
Raznovrstno blago in storitve	1,6	1,4	1,6	0,8	0,9	1,1	2,9	0,5	1,0	1,5	1,5	1,8	0,6	0,8	0,7	1,1
HICP	0,4	-0,8	0,6	-0,5	-0,8	-0,8	-0,9	-0,9	-0,4	0,0	0,7	2,0	-0,4	-0,7	-0,8	-0,9
Osnovna inflacija - brez (sveže) hrane in energije	1,0	0,7	0,4	1,0	0,4	0,7	0,9	0,3	1,2	0,9	0,6	0,7	0,8	0,5	0,3	0,3
CENE PROIZVODOV PRI PROIZVAJALCIH, medletna rast v %																
Skupaj	-0,6	-0,2	0,5	0,1	0,6	-0,4	-1,2	-1,8	-2,2	-1,3	-0,1	1,7	0,4	0,9	0,6	0,4
Domači trg	-1,1	-0,5	-0,2	-0,3	0,0	-0,5	-1,2	-1,6	-1,9	-1,5	-0,4	0,6	0,0	0,0	0,1	-0,2
Tuji trg	-0,1	0,1	1,2	0,5	1,3	-0,3	-1,2	-2,0	-2,6	-1,2	0,5	2,8	0,8	1,8	1,1	1,0
Na evrskem območju	-0,7	0,1	0,6	0,7	1,0	0,1	-1,3	-2,3	-2,5	-1,9	0,1	2,1	0,6	1,2	0,8	1,0
Izven evrskega območja	1,1	-0,1	2,3	0,1	1,8	-1,1	-1,1	-1,4	-2,6	0,1	1,3	4,4	1,1	3,0	1,6	1,0
Indeks uvoznih cen	-1,4	-0,7	2,7	-0,7	0,2	-0,5	-1,6	-2,2	-2,3	-1,7	0,9	4,8	0,3	0,5	0,1	0,0
INDIKATORJI KONKURENČNOSTI¹, medletna rast v %																
Efektivni tečaj ² nominalno	0,3	-2,8	0,8	-3,1	-3,7	-2,4	-1,9	0,5	1,4	0,6	0,7	-0,2	-4,2	-4,5	-3,6	-3,0
Realni (deflator HICP)	-0,1	-3,8	0,2	-3,6	-4,8	-3,5	-3,1	-0,7	0,8	0,2	0,4	0,0	-4,7	-5,4	-4,8	-4,3
Realni (deflator ULC)	-1,7	-3,5	1,1	-4,4	-4,3	-2,9	-2,3	0,8	2,6	0,6	0,2					
USD za EUR	1,3288	1,1096	1,1066	1,1270	1,1047	1,1119	1,0949	1,1018	1,1293	1,1164	1,0789	1,0647	1,0838	1,0779	1,1150	1,1213
Vir podatkov: SURS, ECB, izračuni, ocene UMAR. Opomba: ¹ Vir podatkov za serije efektivnih tečajev ECB. ² Harmonizirani efektivni tečaj, skupina 19 držav partneric in 18 držav evrskega območja; rast vrednosti pomeni apreciacijo nacionalne valute in obratno.																

2015						2016												2017		
7	8	9	10	11	12	1	2	3	4	5	6	7	8	9	10	11	12	1	2	3
-0,4	-0,3	-0,6	-0,8	-0,5	-0,5	-0,5	-0,7	-0,9	-0,6	-0,4	0,3	0,2	0	0,2	0,6	0,6	0,5	1,3	2,2	1,9
1,4	1,8	1,2	1,1	1,0	1,5	0,4	0,5	0,4	-0,2	-0,2	1,1	1,3	1,4	1,1	2,1	1,3	1,7	2,8	3,6	2,4
1,1	1,0	0,9	0,7	0,9	0,1	0,2	0,2	0,0	0,3	0,2	0,5	0,4	0,2	0,4	0,3	0,1	0,4	0,0	1,8	2,1
0,0	-0,7	-0,4	-2,0	0,1	0,8	0,3	0,8	0,5	0,8	0,7	0,4	-1,4	-0,9	-2,8	1,8	-0,3	-2,9	-1,8	-0,5	-0,3
-1,9	-0,8	-0,9	-0,9	-1,1	-1,0	-0,7	-1,1	-1,4	-1,5	-1,3	-1,2	-0,4	-1,4	-1,1	-1,2	-0,3	-0,1	1,4	2,9	3,1
-0,4	-0,4	-0,2	0,0	-1,4	-1,1	-0,7	0,4	0,2	0,2	0	0,5	0,1	0,5	0,1	-0,3	0,8	0,9	0,3	0,1	0,7
1,2	1,3	0,9	0,8	0,7	0,7	-0,1	0,4	0,2	0,1	0,3	1,1	0,6	0,5	0,4	0,6	0,7	0,8	0,7	0,9	0,9
-4,5	-4,8	-6,5	-6,7	-7,0	-5,2	-4,5	-5,5	-6,2	-5,2	-5,3	-4	-3,8	-4,5	-0,9	-1	0,1	-0,1	3,3	4,3	4,0
1,7	1,7	1,7	3,3	4,3	5,3	5,3	2,9	3,9	4,5	5,2	6	2,3	2,2	3,4	2	1,8	2,9	3,0	3,4	2,1
0,0	0,3	0,6	-0,8	-1,8	-2,3	-1,8	-2,4	-1,9	0,1	0,5	1,7	2,7	2,3	0,2	0,5	0,9	0,2	-0,9	1,5	-0,5
0,8	0,8	0,6	0,1	0,0	0,0	0,2	0,0	0,0	0,0	0	0	0	0	-0,1	0,3	0,2	0,3	0,3	0,6	0,5
0,0	-0,4	0,0	0,2	1,4	1,4	1,2	2,1	1,9	1,8	2,2	2,3	2,7	3,1	2,5	2,4	0,9	1,0	0,8	0,8	0,9
1,3	1,2	1,0	1,2	6,5	1,1	0,6	0,4	0,4	0,6	1,2	1,2	1,3	1,7	1,6	1,6	1,4	1,6	1,6	1,9	2,0
-0,7	-0,6	-1,0	-1,2	-0,9	-0,6	-0,8	-0,9	-0,9	-0,7	-0,5	0,1	-0,1	-0,2	0,2	0,7	0,7	0,6	1,5	2,5	2,0
0,6	0,8	0,8	0,8	1,2	0,7	0,1	0,3	0,4	0,8	1,2	1,6	1,2	1,1	0,5	0,8	0,6	0,4	0,2	1,0	0,8
0,2	-0,4	-1,0	-1,1	-1,2	-1,4	-1,6	-1,7	-2,2	-2,5	-2,2	-2,0	-1,8	-1,4	-0,9	-0,6	-0,2	0,5	1,3	1,9	1,9
-0,2	-0,4	-0,9	-0,9	-1,3	-1,4	-1,5	-1,4	-1,9	-2	-1,9	-1,8	-1,7	-1,6	-1,1	-0,2	-0,7	-0,2	0,3	0,7	0,9
0,5	-0,4	-1,1	-1,2	-1,2	-1,3	-1,7	-1,9	-2,4	-2,9	-2,5	-2,2	-1,8	-1,3	-0,6	0,0	0,4	1,2	2,3	3,0	3,0
0,8	0,0	-0,6	-1,0	-1,3	-1,6	-2,0	-2,3	-2,6	-2,7	-2,6	-2,3	-2,3	-2	-1,3	-0,4	0,1	0,6	1,5	2,1	2,5
-0,2	-1,0	-2,2	-1,6	-0,9	-0,7	-1,1	-1,1	-2	-3,4	-2,4	-1,8	-0,7	0,3	0,8	0,8	0,8	0,8	2,3	3,9	4,0
0,0	-0,5	-0,8	-1,8	-1,7	-1,4	-1,9	-2,4	-2,4	-3,1	-2,2	-1,7	-1,8	-1,9	-1,4	0,1	0,1	2,7	4,5	5,3	4,7
-3,2	-2,5	-1,7	-1,6	-2,3	-1,8	-0,3	0,6	1,3	1,9	1,4	0,9	1,1	0,5	0,3	0,4	1,2	0,5	0,0	-0,6	-0,1
-4,2	-3,4	-2,8	-3,0	-3,6	-2,8	-1,6	-0,5	0,1	1,0	0,7	0,7	0,7	0,0	0,0	0,4	1,0	-0,2	-0,2	-0,1	0,4
1,0996	1,1139	1,1221	1,1235	1,0736	1,0877	1,0860	1,1093	1,1100	1,1339	1,1311	1,1229	1,1069	1,1212	1,1212	1,1026	1,0799	1,0543	1,0614	1,0643	1,0685

Plačilna bilanca	2014	2015	2016	2014 Q4	2015				2016				2015			
					Q1	Q2	Q3	Q4	Q1	Q2	Q3	Q4	2	3	4	5
PLAČILNA BILANCA, metodologija BPM, mio EUR																
Tekoči račun	2.325	1.998	2.698	582	435	462	641	460	709	737	722	531	41	230	85	174
Blago	1.181	1.498	1.536	312	348	382	424	344	468	446	375	246	35	219	7	122
Izvoz	22.961	24.039	24.951	5.984	5.881	6.063	5.934	6.160	6.055	6.391	6.116	6.389	1.867	2.196	1.942	1.950
Uvoz	21.780	22.541	23.416	5.672	5.533	5.681	5.510	5.817	5.587	5.945	5.742	6.142	1.832	1.977	1.935	1.828
Storitve	1.697	2.019	2.286	386	394	524	609	492	475	552	717	542	102	152	216	163
Izvoz	5.558	6.025	6.513	1.402	1.260	1.511	1.730	1.524	1.378	1.556	1.874	1.705	395	466	523	486
Uvoz	3.862	4.006	4.227	1.015	866	987	1.121	1.032	903	1.004	1.157	1.163	293	314	307	323
Primarni dohodki	-125	-982	-630	-45	-114	-331	-285	-252	-77	-166	-232	-156	6	-95	-97	-60
Prejemki	1.396	1.632	1.602	350	437	417	371	407	485	378	347	392	184	105	120	135
Izdatki	1.521	2.614	2.233	395	551	748	656	659	562	544	579	548	178	200	217	196
Sekundarni dohodki	-428	-537	-493	-71	-193	-113	-107	-124	-158	-95	-138	-101	-102	-45	-41	-50
Prejemki	709	725	712	188	153	184	173	215	155	171	172	214	53	54	61	53
Izdatki	1.137	1.262	1.205	258	346	296	280	339	312	267	311	315	156	100	102	103
Kapitalski račun	157	371	-312	-90	46	62	127	136	-38	-112	-63	-99	6	12	25	7
Finančni račun	2.377	1.772	936	476	569	557	478	168	354	125	385	73	-19	49	41	163
Neposredne naložbe	-584	-1.238	-742	186	-348	-45	-218	-628	-322	-262	-243	84	-73	-276	-187	-26
Imetja	155	278	226	20	93	301	23	-140	143	15	1	67	59	-29	43	83
Obveznosti	739	1.516	968	-166	441	346	241	488	465	276	244	-18	132	247	231	110
Naložbe v vrednost. papirje	-3.968	2.929	4.210	264	689	1.684	-993	1.549	584	791	552	2.282	296	200	1.070	339
Finančni derivativi	-3	28	50	7	22	5	-9	10	-7	-4	31	30	20	7	2	0
Ostale naložbe	6.843	166	-2.486	22	226	-1.110	1.746	-697	87	-361	95	-2.307	-186	85	-800	-162
Imetja	4.815	-672	-2.071	671	434	-1.478	1.225	-853	92	-642	-1.087	-433	-213	107	-1.053	-153
Ostali lastniški kapital	84	10	-3	-1	10	1	0	-2	1	-1	0	-4	3	6	3	-2
Gotovina in vloge	5.037	-545	-1.974	1.089	90	-1.272	1.273	-636	-294	-581	-1.027	-71	-343	-29	-863	-230
Posojila	-299	-408	-207	-75	-80	-224	-27	-78	10	-68	-36	-112	-49	-22	-45	-18
Zavarovalne, pokojninske in standard. jamstvene sheme	8	-8	10	-2	12	-3	-15	-2	7	2	0	0	4	4	-1	-1
Komercialni krediti in predujmi	-16	-4	176	-252	341	27	-15	-357	314	118	-72	-184	126	198	-84	65
Ostale terjatve	1	283	-73	-87	60	-7	8	222	54	-112	48	-63	46	-50	-63	33
Obveznosti	-2.028	-837	415	649	208	-369	-521	-156	4	-281	-1.182	1.874	-28	22	-253	9
Ostali lastniški kapital	7	1	0	0	0	0	1	0	0	0	1	0	0	0	0	0
Gotovina in vloge	-831	-400	1.175	278	-178	-301	-37	116	548	-320	-406	1.353	-65	-24	-112	-170
Posojila	-1.246	-315	-854	107	378	-82	-376	-235	-491	-114	-562	313	-225	-61	3	175
Zavarovalne, pokojninske in standard. jamstvene sheme	-54	3	23	-10	-7	4	2	4	11	12	0	0	-2	-2	1	1
Komercialni krediti in predujmi	-144	-101	138	36	9	3	-122	9	-78	152	-169	233	228	146	-168	23
Ostale obveznosti	240	-25	-68	238	5	7	12	-49	15	-12	-46	-25	36	-38	23	-20
Posebne pravice črpanja (SDR)	0	0	0	0	0	0	0	0	0	0	0	0	0	0	0	0
Rezervna imetja	89	-113	-97	-3	-20	23	-49	-67	10	-40	-50	-17	-76	32	-43	12
Neto napake in izpustitve	-105	-596	-1.449	-16	88	33	-290	-428	-317	-500	-273	-359	-65	-193	-69	-19
IZVOZ IN UVOZ PO NAMENU PORABE PROIZVODOV, v mio EUR																
Izvoz investicijskega blaga	2.343	2.596	2.781	629	581	632	630	753	644	691	674	772	192	220	204	212
Blaga za vmesno porabo	12.924	13.355	13.698	3.202	3.280	3.406	3.348	3.322	3.360	3.536	3.358	3.444	1.061	1.189	1.142	1.095
Blaga za široko porabo	7.668	7.989	8.462	2.134	2.003	2.040	1.904	2.042	2.058	2.178	2.059	2.167	625	771	615	658
Uvoz investicijskega blaga	2.774	2.968	3.255	796	658	713	720	877	722	825	789	919	210	255	240	232
Blaga za vmesno porabo	13.417	13.803	13.843	3.403	3.453	3.541	3.376	3.432	3.347	3.551	3.378	3.567	1.136	1.224	1.231	1.133
Blaga za široko porabo	6.389	6.534	7.009	1.657	1.604	1.637	1.592	1.701	1.693	1.756	1.730	1.830	533	577	537	527
Vira podatkov: BS, SURS. Opomba: Metodologija plačilne bilance in stanja mednarodnih naložb Slovenije temelji na priporočilih šeste izdaje Priročnika za izdelavo plačilne bilance, ki ga je izdal Mednarodni denarni sklad (Balance of Payments and International Investment Position).																

2015							2016												2017	
6	7	8	9	10	11	12	1	2	3	4	5	6	7	8	9	10	11	12	1	2
203	236	123	282	220	212	27	227	161	321	229	213	294	208	148	366	288	120	123	252	247
253	198	-5	231	183	172	-11	158	141	169	141	118	187	144	6	225	139	47	60	97	100
2.172	2.146	1.595	2.193	2.177	2.116	1.867	1.838	2.022	2.196	2.088	2.100	2.202	2.071	1.743	2.302	2.163	2.218	2.008	2.103	2.149
1.919	1.947	1.600	1.962	1.995	1.944	1.878	1.680	1.881	2.026	1.948	1.982	2.015	1.927	1.737	2.077	2.024	2.170	1.948	2.006	2.049
145	186	236	187	183	150	159	154	117	204	186	183	184	198	265	254	229	161	151	192	179
502	586	603	541	508	471	545	423	442	512	506	503	546	607	655	613	577	537	591	483	485
357	400	367	354	325	321	386	269	325	308	321	321	363	408	390	359	347	376	440	291	306
-174	-103	-75	-106	-119	-67	-66	-64	-13	0	-64	-50	-52	-83	-83	-66	-49	-51	-56	4	15
162	128	108	135	122	118	167	113	171	201	125	127	126	109	118	120	121	127	145	198	177
335	231	183	241	241	185	234	177	183	201	189	177	178	192	201	186	170	178	200	194	163
-22	-45	-33	-29	-27	-43	-54	-21	-84	-53	-33	-38	-25	-51	-40	-47	-31	-37	-33	-41	-47
70	61	53	59	76	60	78	55	52	47	60	54	57	59	55	58	72	66	76	61	56
92	106	85	89	103	103	132	76	136	100	93	91	83	110	95	106	103	103	109	103	103
29	55	38	33	79	62	-5	-7	-16	-15	-35	-39	-37	-8	-17	-38	10	-36	-73	1	-16
353	141	15	323	145	471	-448	203	122	29	-71	140	56	347	-127	165	-1.252	1.598	-273	489	162
169	-50	-76	-91	-387	-9	-232	-236	72	-158	-358	52	45	-28	-186	-29	57	-62	89	46	-41
175	73	-56	7	67	-8	-199	27	72	44	16	18	-20	124	-119	-3	122	-77	22	44	73
6	123	20	98	454	1	33	263	0	202	375	-34	-64	152	67	25	64	-15	-68	-2	115
275	-1.044	-151	202	491	526	532	373	1.040	-829	477	197	116	321	331	-99	574	1.179	530	-663	279
3	-3	-6	0	0	-3	14	-6	0	-1	8	2	-13	30	1	1	1	13	16	29	2
-148	1.229	271	246	19	1	-718	45	-1.019	1.062	-169	-113	-79	42	-254	307	-1.884	502	-925	1.050	-32
-273	1.091	-141	275	170	187	-1.210	-118	-245	455	-977	39	296	-42	-938	-107	-522	318	-230	13	278
0	0	1	0	0	0	-2	0	0	1	0	0	0	0	0	0	0	0	-4	0	0
-179	1.093	32	148	111	176	-923	-117	-393	216	-890	131	178	-3	-736	-289	-705	411	223	-247	71
-160	-4	-27	4	-20	-13	-45	-11	-22	43	-31	-38	2	-21	-15	-1	-22	-25	-66	-24	-26
-1	-5	-5	-5	-1	-1	-1	2	2	2	1	1	1	0	0	0	0	0	0	0	0
45	14	-143	114	15	42	-414	71	117	125	-4	4	117	-33	-203	164	144	3	-331	185	176
22	-8	1	14	65	-18	175	-64	51	67	-52	-59	-1	15	15	19	61	-71	-53	100	57
-125	-138	-412	29	151	185	-492	-163	775	-607	-808	152	375	-84	-685	-414	1.362	-184	695	-1.037	310
0	1	0	0	0	0	0	0	0	0	0	0	0	0	1	0	0	0	0	0	0
-18	63	13	-114	112	66	-62	39	797	-288	-734	187	228	101	-333	-174	691	-12	673	-908	184
-259	-58	-361	43	-37	167	-365	15	-256	-250	-87	-100	73	-109	-320	-133	385	-125	52	-72	23
1	1	1	1	1	1	1	4	4	4	4	4	4	0	0	0	0	0	0	0	0
148	-173	-31	81	45	-4	-32	-252	132	43	-2	76	78	-68	-140	38	155	79	-1	-52	109
4	29	-34	18	30	-44	-35	32	98	-115	11	-14	-8	-8	107	-145	131	-126	-29	-5	-5
0	0	0	0	0	0	0	0	0	0	0	0	0	0	0	0	0	0	0	0	0
54	9	-23	-35	21	-43	-45	27	28	-45	-29	2	-13	-18	-18	-15	0	-33	17	27	-45
121	-151	-146	7	-155	197	-470	-17	-23	-277	-265	-34	-201	146	-258	-162	-1.551	1.514	-323	236	-68
216	232	167	231	246	243	264	177	221	246	226	231	234	231	191	252	249	259	264	227	n.p.
1.169	1.207	935	1.206	1.219	1.160	944	1.060	1.122	1.179	1.176	1.168	1.191	1.113	1.004	1.240	1.202	1.218	1.024	1.201	n.p.
767	696	471	737	701	694	646	602	686	769	692	699	787	722	535	802	710	736	722	662	n.p.
241	248	210	262	271	283	322	207	237	278	277	262	286	299	223	267	293	312	314	244	n.p.
1.177	1.200	976	1.201	1.205	1.161	1.067	1.045	1.119	1.183	1.139	1.211	1.201	1.142	1.001	1.235	1.172	1.281	1.114	1.272	n.p.
573	568	459	565	590	565	546	483	582	627	594	575	586	546	551	634	616	645	569	553	n.p.

Denarna gibanja in obrestne mere	2014	2015	2016	2014		2015								
				11	12	1	2	3	4	5	6	7	8	9
IZBRANE TERJATVE DRUGIH MONETARNIH FINANČNIH INSTITUCIJ DO DOMAČIH SEKTORJEV, stanje konec meseca, v mio EUR														
BS do centralne države	263	2.327	4.618	246	263	265	282	445	642	838	1.045	1.299	1.488	1699
Centralna država (S.1311)	7.240	7.112	6.273	7.010	7.240	7.443	7.502	7.163	7.368	7.380	7.387	7.449	7.445	7.301
Ostali državni sektor (S.1312,1313,1314)	685	622	576	618	685	654	631	633	633	633	635	634	631	624
Gospodinjstva (S.14, 15)	8.762	8.856	9.154	8.791	8.762	8.842	8.802	8.834	8.826	8.847	8.836	8.821	8.812	8.825
Nefinančne družbe (s.11)	11.729	10.502	9.664	12.511	11.729	11.823	11.726	11.674	11.569	11.493	11.396	11.190	11.137	10.941
Nedenarne finančne institucije (S.123, 124, 125)	1.485	1.432	1.411	1.654	1.485	1.463	1.455	1.642	1.519	1.511	1.466	1.470	1.405	1.435
Denarni sektor (S.121, 122)	3.684	3.206	3.541	3.915	3.684	3.657	3.696	3.479	3.353	3.365	3.007	3.181	3.442	3.312
Terjatve do domačih sektorjev SKUPAJ														
V domači valuti	25.155	23.816	23.969	26.191	25.155	25.232	25.179	24.885	24.707	24.661	24.240	24.316	24.469	24.078
V tuji valuti	950	824	672	973	950	1.059	1.003	983	957	955	937	904	874	845
Vrednostni papirji skupaj	7.469	7.059	5.889	7.326	7.469	7.576	7.615	7.539	7.566	7.574	7.512	7.486	7.494	7.478
IZBRANE OBVEZNOSTI DRUGIH MONETARNIH FINANČNIH INSTITUCIJ DO DOMAČIH SEKTORJEV, stanje konec meseca, v mio EUR														
Vloge v domači valuti skupaj	25.843	25.885	26.497	26.309	25.843	25.930	25.800	25.389	25.884	25.894	25.715	25.974	26.073	25.652
Čez noč	10.157	12.717	15.081	10.398	10.157	10.731	10.947	10.842	11.200	11.458	11.533	12.080	12.278	12.130
Vezane vloge – kratkoročne	5.955	4.481	3.955	6.250	5.955	5.708	5.610	5.350	5.302	5.217	5.032	4.896	4.743	4.664
Vezane vloge – dolgoročne	9.267	8.196	6.829	9.155	9.267	9.078	8.838	8.762	8.916	8.707	8.574	8.411	8.513	8.349
Kratkoročne vloge na odpoklic	464	491	632	506	464	413	405	435	466	512	576	587	539	509
Vloge v tuji valuti skupaj	510	655	687	535	510	566	604	601	585	612	620	616	616	623
Čez noč	354	508	564	353	354	401	447	442	433	464	469	468	475	484
Vezane vloge – kratkoročne	84	80	65	110	84	86	77	81	75	71	77	73	69	71
Vezane vloge – dolgoročne	72	67	58	72	72	79	80	78	77	77	74	75	72	68
Kratkoročne vloge na odpoklic	0	0	0	0	0	0	0	0	0	0	0	0	0	0
OBRESTNE MERE MONETARNIH FINANČNIH INSTITUCIJ, v %														
Nove vloge v domači valuti														
Gospodinjstva														
Vloge čez noč	0,07	0,04	0,02	0,06	0,06	0,05	0,05	0,05	0,05	0,05	0,05	0,03	0,03	0,03
Vezane vloge do 1 leta	0,98	0,37	0,21	0,74	0,66	0,58	0,51	0,46	0,39	0,37	0,36	0,31	0,33	0,31
Nova posojila gospodinjstvom v domači valuti														
Stanovanjska posojila, fiksna OM nad 5 do 10 let	5,06	3,54	2,66	4,72	4,38	4,17	4,85	3,34	3,49	3,5	3,39	3,38	3,36	3,34
Nova posojila nefinančnim družbam v domači valuti														
Posojilo nad 1 mio EUR, fiksna OM nad 1 do 5 let	4,25	2,46	2,07	3,07	4,50	3,89	2,40	3,39	4,58	1,90	..	0,81
OBRESTNE MERE EVROPSKE CENTRALNE BANKE, v %														
Operacije glavnega refinanciranja	0,16	0,05	0,01	0,05	0,05	0,05	0,05	0,05	0,05	0,05	0,05	0,05	0,05	0,05
MEDBANČNE OBRESTNE MERE														
EVRIBOR														
3-mesečni	0,210	-0,019	-0,264	0,081	0,081	0,063	0,048	0,027	0,005	-0,010	-0,014	-0,019	-0,028	-0,037
6-mesečni	0,309	0,054	-0,164	0,182	0,177	0,152	0,126	0,097	0,073	0,057	0,049	0,049	0,044	0,035
LIBOR za CHF														
3-mesečni	0,012	-0,755	-0,747	0,006	-0,020	-0,466	-0,889	-0,802	-0,812	-0,791	-0,782	-0,762	-0,729	-0,729
6-mesečni	0,066	-0,688	-0,671	0,053	0,023	-0,403	-0,773	-0,707	-0,727	-0,704	-0,711	-0,710	-0,681	-0,672

Vir: podatkov: BS, EUROSTAT.

2015			2016												2017		
10	11	12	1	2	3	4	5	6	7	8	9	10	11	12	1	2	3
1.942	2.175	2.327	2.539	2.759	2.987	3.144	3.378	3.631	3.861	4.012	4.219	4.390	4.432	4.618	4.621	4.770	4.823
7.380	7.387	7.112	7.212	6.957	7.022	6.739	6.853	6.813	6.861	6.850	6.872	6.769	6.391	6.273	6.350	6.246	5.838
623	618	622	630	614	601	602	594	591	589	587	571	564	561	576	591	587	588
8.873	8.857	8.856	8.815	8.789	8.830	8.863	8.891	8.920	8.892	8.930	8.974	9.041	9.075	9.154	9.174	9.208	9.305
10.819	10.688	10.502	10.527	10.046	9.904	9.953	9.870	9.771	9.706	9.520	9.455	9.485	9.473	9.664	9.759	9.814	9.720
1.417	1.411	1.432	1.422	1.328	1.397	1.326	1.332	1.298	1.298	1.283	1.310	1.352	1.376	1.411	1.386	1.397	1.283
3.904	3.713	3.206	3.574	4.030	3.318	3.727	3.572	3.240	3.578	3.625	3.610	3.642	4.100	3.541	3.555	3.573	4.212
24.532	24.226	23.789	24.152	24.088	23.407	23.796	23.552	23.026	23.272	23.149	23.172	23.314	23.796	23.969	24.066	24.020	24.759
839	839	823	794	802	778	758	751	759	743	717	714	711	714	672	683	670	656
7.606	7.568	7.079	7.178	6.795	6.812	6.580	6.735	6.777	6.836	6.848	6.823	6.743	6.379	5.889	5.972	6.038	5.432
26.330	26.442	25.885	26.315	26.067	25.869	25.689	25.697	25.364	25.725	25.643	25.612	25.811	25.976	26.497	26.421	26.508	27.165
12.991	13.244	12.717	13.255	13.553	13.405	13.504	13.668	13.819	14.274	14.475	14.365	14.505	14.839	15.081	15.253	15.487	15.776
4.341	4.325	4.481	4.393	4.251	4.174	3.984	3.942	3.777	3.697	3.507	3.571	3.584	3.442	3.955	3.706	3.707	3.706
8.410	8.322	8.196	8.148	7.702	7.595	7.572	7.390	7.110	7.077	7.040	7.047	7.084	7.041	6.829	6.730	6.667	7.026
588	551	491	519	561	695	629	697	658	677	621	629	638	654	632	732	647	657
618	651	655	0	687	686	658	684	708	683	686	705	680	705	687	711	695	705
478	498	508	529	544	550	529	553	561	540	550	565	549	567	564	586	567	582
71	82	80	79	78	75	69	70	86	82	75	81	72	78	65	69	72	69
69	71	67	66	65	61	60	61	61	61	61	59	59	60	58	56	56	54
0	0	0	0	0	0	0	0	0	0	0	0	0	0	0	0	0	0
0,03	0,03	0,03	0,03	0,02	0,02	0,02	0,02	0,02	0,02	0,02	0,02	0,02	0,02	0,02	0,02	0,02	
0,28	0,28	0,28	0,25	0,25	0,24	0,20	0,20	0,19	0,20	0,21	0,19	0,20	0,19	0,23	0,19	0,18	
3,39	3,14	3,16	3,06	2,91	2,75	2,71	2,57	2,54	2,62	2,45	2,53	2,68	2,57	2,49	2,55	2,63	
1,71	..	1,00	0,75	..	1,85	2,58	3,84	2,16	1,6	2,74	1,06	1,31	1,06	
0,05	0,05	0,05	0,05	0,05	0,00	0,00	0,00	0,00	0,00	0,00	0,00	0,00	0,00	0,00	0,00	0,00	0,00
-0,054	-0,088	-0,126	-0,146	-0,184	-0,229	-0,249	-0,257	-0,268	-0,295	-0,298	-0,302	-0,309	-0,313	-0,316	-0,326	-0,329	-0,330
0,020	-0,015	-0,040	-0,061	-0,115	-0,134	-0,138	-0,145	-0,162	-0,188	-0,189	-0,199	-0,207	-0,215	-0,218	-0,236	-0,241	-0,246
-0,728	-0,784	-0,792	-0,752	-0,775	-0,760	-0,727	-0,734	-0,763	-0,766	-0,743	-0,741	-0,730	-0,738	-0,738	-0,728	-0,726	-0,727
-0,674	-0,754	-0,737	-0,685	-0,723	-0,698	-0,653	-0,646	-0,676	-0,688	-0,658	-0,647	-0,647	-0,663	-0,669	-0,662	-0,666	-0,667

Javne finance	2014	2015	2016	2014	2015					2016				2015			
				Q4	Q1	Q2	Q3	Q4	Q1	Q2	Q3	Q4	3	4	5	6	
KONSOLIDIRANA BILANCA JAVNEGA FINANCIRANJA PO METODOLIGIJI GFS – IMF																	
JAVNOFINANČNI PRIHODKI, mio EUR																	
PRIHODKI SKUPAJ	15.492,0	15.714,1	15.838,7	4.268,4	1.248,1	3.972,6	3.864,3	4.241,4	3.685,8	4.108,9	3.884,6	4.161,5	1.248,1	1.440,0	1.197,2	1.335,3	
Tekoči prihodki	14.377,0	14.702,6	15.201,3	3.770,7	1.138,0	3.756,8	3.596,3	3.935,9	3.511,7	3.948,8	3.802,7	3.939,9	1.138,0	1.327,2	1.151,4	1.278,2	
Davčni prihodki	13.191,6	13.746,4	14.240,1	3.491,3	1.084,9	3.524,1	3.277,4	3.692,4	3.344,3	3.659,7	3.516,4	3.719,7	1.084,9	1.272,4	1.036,3	1.215,5	
Davki na dohodek in dobiček	2.385,9	2.584,6	2.680,8	637,7	191,5	786,4	504,0	692,5	634,2	811,4	542,4	692,8	191,5	323,0	187,7	275,7	
Prispevki za socialno varnost	5.272,5	5.473,9	5.720,6	1.365,3	444,5	1.353,4	1.357,7	1.423,3	1.395,1	1.423,5	1.424,2	1.477,8	444,5	455,0	449,0	449,4	
Davki na plačilno listo in delovno silo	20,2	19,7	19,8	5,4	1,5	4,9	4,6	5,6	4,8	5,1	4,8	5,2	1,5	1,8	1,4	1,7	
Davki na premoženje	244,2	237,8	255,2	96,2	5,8	41,7	85,2	84,1	27,2	46,3	104,5	77,2	5,8	9,0	11,9	20,9	
Domači davki na blago in storitve	5.191,2	5.347,1	5.432,9	1.369,7	379,9	1.322,2	1.305,9	1.473,1	1.233,7	1.365,4	1.430,5	1.403,4	379,9	482,1	375,3	464,8	
Davki na medn. trgov. in transakcije	77,7	82,5	81,9	21,1	9,1	21,5	20,2	19,6	22,3	19,8	20,8	19,0	9,1	8,0	6,7	6,8	
Drugi davki	-0,2	0,6	48,7	-4,1	52,5	-6,0	-0,2	-5,8	27,0	-11,7	-10,8	44,2	52,5	-6,5	4,2	-3,7	
Nedavčni prihodki	1.185,4	956,2	961,2	279,4	53,1	232,7	318,8	243,5	167,5	289,0	286,3	220,2	53,1	54,8	115,1	62,7	
Kapitalski prihodki	51,4	96,3	95,6	17,8	3,8	16,2	26,2	43,2	14,7	17,5	21,2	42,4	3,8	4,5	4,2	7,5	
Prejete donacije	18,9	12,2	10,3	2,3	1,1	1,7	4,7	3,4	1,3	1,8	5,7	1,5	1,1	1,1	0,2	0,4	
Transferni prihodki	4,5	20,6	51,1	2,4	1,1	0,3	19,3	-0,2	0,7	0,0	50,0	0,3	1,1	0,1	0,1	0,1	
Prejeta sredstva iz EU	1.040,3	882,4	480,4	475,2	104,2	197,5	217,9	259,1	157,3	140,8	5,0	177,4	104,2	107,1	41,3	49,1	
JAVNOFINANČNI ODHODKI, mio EUR																	
ODHODKI SKUPAJ	16.751,2	16.956,4	16.492,9	4.498,5	1.465,5	3.980,9	3.974,9	4.710,0	4.223,2	3.882,0	3.985,6	4.401,4	1.465,5	1.335,7	1.296,4	1.348,8	
Tekoči odhodki	7.042,1	7.168,4	7.406,0	1.845,9	712,6	1.678,3	1.608,5	1.912,0	1.977,9	1.774,3	1.733,2	1.920,7	712,6	573,6	546,3	558,3	
Plače in drugi izdatki zaposlenim	3.610,4	3.610,2	3.782,1	898,9	304,6	903,4	875,0	908,2	925,4	970,7	928,6	960,8	304,6	287,1	290,1	326,2	
Izdatki za blago in storitve	2.232,3	2.311,2	2.374,5	615,6	200,6	558,9	546,1	703,7	535,5	552,6	569,3	713,9	200,6	179,7	165,6	213,6	
Plačila obresti	1.097,4	1.042,6	1.074,2	292,6	195,2	178,4	148,0	218,9	489,5	181,5	206,1	197,1	195,2	97,8	73,4	7,1	
Sredstva, izločena v rezerve	102,1	204,4	175,3	38,9	12,1	37,6	39,5	81,1	27,5	69,6	29,2	48,9	12,1	9,0	17,2	11,4	
Tekoči transferi	7.591,9	7.540,1	7.699,4	1.876,1	640,5	1.863,9	1.899,4	1.840,3	1.974,0	1.896,0	1.918,5	1.910,0	640,5	614,0	617,0	632,9	
Subvencije	467,4	399,0	397,0	110,2	19,9	79,1	47,7	71,0	186,4	78,4	42,9	89,0	19,9	10,9	29,5	38,7	
Transferi posameznikom in gospodinjstvom	6.335,0	6.370,8	6.495,5	1.552,3	531,7	1.592,7	1.657,7	1.556,2	1.604,7	1.619,1	1.678,9	1.592,1	531,7	542,4	520,7	529,6	
Transferi neprofitnim organizacijam in ustanovam, drugi tekoči domači transferi	714,3	713,8	727,3	188,8	84,7	180,5	186,0	190,7	167,5	179,3	186,8	193,6	84,7	56,0	62,1	62,4	
Tekoči transferi v tujino	75,2	56,5	79,7	24,7	4,2	11,6	8,1	22,3	15,4	19,2	9,8	35,3	4,2	4,6	4,8	2,2	
Investicijski odhodki	1.444,4	1.520,0	785,2	578,2	67,9	285,2	350,4	709,1	98,6	115,5	213,6	357,5	67,9	93,1	83,3	108,8	
Investicijski transferi	270,0	295,0	174,8	116,2	10,6	58,7	60,8	137,5	32,9	26,9	23,7	91,4	10,6	20,3	14,4	24,1	
Plačila sredstev v proračun EU	402,9	432,9	427,4	82,1	33,9	94,8	55,8	111,2	139,9	69,3	96,6	121,7	33,9	34,7	35,4	24,8	
JAVNOFINANČNI PRESEŽEK / PRIMANJKLJAJ	-1.259,2	-1.242,3	-654,4	-230,0	-217,4	-8,4	-110,6	-468,6	-537,4	226,9	-101,0	-239,9	-217,4	104,4	-99,2	-13,6	

Vir podatkov: Bilten MF.

Opomba: v skladu s spremenjeno metodologijo mednarodnega denarnega sklada iz leta 2001 prispevki za socialno varnost, ki jih plačuje država, niso konsolidirani.

Seznam kratic

Kratice uporabljene v besedilu

AJPES – Agencija RS za javnopravne evidence in storitve, **ATVP** – Agencija RS za trg vrednostnih papirjev, **BS** – Banka Slovenije, **DDV** – Davek na dodano vrednost, **DUTB** – Družba za upravljanje terjatev bank, **DV** – Dodana vrednost, **EBA** – European Banking Authority, **EBITDA** – Earnings Before Interest, Taxes, Depreciation and Amortization, **ECB** – European Central Bank, **EIA** – Energy Information Administration, **EK** – Evropska Komisija, **ESI** – Economic Sentiment Indicator, **EU** – Evropska unija, **EUR** – evro, **EUROSTAT** – Statistical Office of the European Union, **EZR** – enotni zakladniški račun, **FED** – Federal Reserve System, **GD** – gospodarske družbe, **HICP** – Harmonized Index of Consumer Prices, **IC** – Interest Coverage, **ICŽP** – indeks cen življenjskih potrebščin, **IEA** – International Energy Agency, **IKT** – informacijsko-komunikacijska tehnologija, **IMF** – International Monetary Fund, **MF** – Ministrstvo za finance, **MGRT** – Ministrstvo za gospodarski razvoj in tehnologijo, **MSP** – Mikro, mala in srednja podjetja, **MZI** – Ministrstvo za infrastrukturo, **NFI** – nedenarne finančne institucije, **OPEC** – Organization of Petroleum Exporting Countries, **PMI** – Purchasing Managers Index, **PPI** – Producer Price Index, **RS** – Republika Slovenija, **SKD** – Standardna klasifikacija dejavnosti, **SMTK** – Standardna mednarodna trgovinska klasifikacija, **SRDAP** – Statistični register delovno aktivnega prebivalstva, **SURS** – Statistični urad RS, **UL** – Uradni list, **ULC** – Unit Labour Cost, **UMAR** – Urad RS za makroekonomske analize in razvoj, **USD** – ameriški dolar, **ZPIZ** – Zavod za pokojninsko in invalidsko zavarovanje, **ZRSZ** – Zavod RS za zaposlovanje.

Kratice Standardne klasifikacije dejavnosti (SKD 2008)

A – Kmetijstvo in lov, gozdarstvo, ribištvo, **B** – Rudarstvo, **C** – Predelovalne dejavnosti, **10** – Prz. živil, **11** – Prz. pijač, **12** – Prz. tobačnih izdelkov, **13** – Prz. tekstilij, **14** – Prz. oblačil, **15** – Prz. usnja, usnjenih in sorodnih izd., **16** – Obd., predel. lesa; izd. iz lesa ipd. rz. poh., **17** – Prz. papirja in izd. iz papirja, **18** – Tisk. in razm. posnetih nosilcev zapisa, **19** – Prz. koka in naftnih derivatov, **20** – Prz. kemikalij, kemičnih izd., **21** – Prz. farmac. surovin in preparatov, **22** – Prz. izd. iz gume in plastičnih mas, **23** – Prz. nekovinskih mineralnih izd., **24** – Prz. kovin, **25** – Prz. kovinskih izd., rz. strojev in naprav, **26** – Prz. rač., elektronskih, optičnih izd., **27** – Prz. električnih naprav, **28** – Prz. dr. strojev in naprav, **29** – Prz. mot. voz., prikolic in polprikolic, **30** – Prz. dr. vozil in plovil, **31** – Prz. pohištva, **32** – Dr. raznovrstne predelovalne dej., **33** – Popravila in montaža strojev in naprav, **D** – Oskrba z električno energijo, plinom in paro, **E** – Oskrba z vodo; ravnanje z odplakami in odpadki; saniranje okolja, **F** – Gradbeništvo, **G** – Trgovina; vzdrževanje in popravila motornih vozil, **H** – Promet in skladiščenje, **I** – Gostinstvo, **J** – Informacijske in komunikacijske dejavnosti, **K** – Finančne in zavarovalniške dejavnosti, **L** – Poslovanje z nepremičninami, **M** – Strokovne, znanstvene in tehnične dejavnosti, **N** – Druge raznovrstne poslovne dejavnosti, **O** – Dejavnost javne uprave in obrambe; dejavnost obvezne socialne varnosti, **P** – Izobraževanje, **Q** – Zdravstvo in socialno varstvo, **R** – Kulturne, razvedrilne in rekreacijske dejavnosti, **S** – Druge storitvene dejavnosti, **T** – Dejavnost gospodinjstev z zaposlenim hišnim osebjem; proizvodnja za lastno rabo, **U** – Dejavnost eksteritorialnih organizacij in teles.

Kratice držav

AT-Avstrija, **BA**-Bosna in Hercegovina, **BE**-Belgija, **BG**-Bolgarija, **BY**-Belorusija, **CH**-Švica, **HR**-Hrvaška, **CZ**-Češka, **CY**-Ciper, **DK**-Danska, **DE**-Nemčija, **ES**-Španija, **EE**-Estonija, **GR**-Grčija, **FR**-Francija, **FI**-Finska, **HU**-Madžarska, **IE**-Irska, **IL**-Izrael, **IT**-Italija, **JP**-Japonska, **LU**-Luksemburg, **LT**-Litva, **LV**-Latvija, **MT**-Malta, **NL**-Nizozemska, **NO**-Norveška, **PL**-Poljska, **PT**-Portugalska, **RO**-Romunija, **RU**-Rusija, **RS**-Srbija, **SE**-Švedska, **SI**-Slovenija, **SK**-Slovaška, **TR**-Turčija, **UA**-Ukrajina, **UK**-Velika Britanija, **US**-Združene države Amerike.

ekonomsko ogledalo

št. 3/2017, let. XXIII