PRIMORSKI DNEVNIK je začel izhajati v Trstu 13. maja 1945, njegov predhodnik PARTIZANSKI DNEVNIK pa 26. novembra 1943 v vasi Zakriž nad Cerknim, razmnožen na ciklostil. Od 5. do 17. septembra 1944 se je tiskal v tiskarni »Doberdob« v Govcu pri Gorenji Trebuši, od 18. septembra 1944 do 1. maja 1945 v tiskarni »Slovenija« pod Vojskim pri Idriji, do 8. maja 1945 pa v osvobojenem Trstu, kjer je izšla zadnja številka. Bil je edini tiskani partizanski DNEVNIK v zasužnjeni Evropi.

primorski dnevnik

TRST
Ul. Montecchi 6 - PP 559
Tel. (040) 7796-600
Tlx 460894 PD I
Fax 040/772418

GORICA
Drevored 24 maggio 1
Tel. (0481) 533382-535723
Fax 0481/532958

ČEDAD
Ul. Ristori 28
Tel. (0432) 731190
Fax 0432/730462

Poštnina plačana v gotovini
Abb. postale 1 gruppo

Cena 1.200 lir - Leto XLVII. št. 63 (13.893)

Trst, nedelja, 14. aprila 1991

Predsednik vlade bo začasno vodil tudi ministrstva, ki jih Battaglia, Galasso in Maccanico niso sprejeli

Sedma Andreottijeva vlada okrnjena Republikanski ministri niso prisegli

Najbolj anomalna vlada v zgodovini republike - Tajnik PRI je odstopil, ker niso upoštevali njegovih predlogov
Med ministri tudi nekaj novih imen - Boniverjeva (PSI) vodi novo ministrstvo za imigracijo in emigracijo

RIM — Sedma Andreottijeva vlada bo zapisana v zgodovino italijanske republike kot najbolj anomalna; doslej se namreč še ni zgodilo, da bi vsi ministri ene od strank vladne koalicije zavrnili imenovanje, kot so včeraj naredili republikanci Battaglia, Maccanico in Galasso. Battaglia je bil sicer potrjen (minister za javno udeležbo), prav tako Maccanico (za vprašanje dežel), medtem ko je bil Galasso določen za ministra za kulturne in ambientalne dobrine. Njihova ministrstva bo začasno prevzel predsednik vlade Andreotti, kar tudi predstavlja izjemo in rekord hkrati, saj bo ena sama oseba odgovarjala za štiri pomembne politične funkcije.

Upravičeno torej lahko rečemo, da nova vlada, ki sicer v bistvu to ni, temelji na paradoksih, čeprav ni mogoče reči, da je prišlo do kakršnihkoli »goljufij«. Višek presenečenja so včeraj zjutraj ponudili republikanci, oziroma tajnik stranke La Malfa, ki ni ponovno predlagal bivšega ministra za pošto in telekomunikacije Mammìja, pač pa je njegovo mesto ponudil Galassu. Predsednik vlade tega predloga ni upošteval in je bivše Mammìjevo ministrstvo poveril Carlu Vizziniju. Najhujši udarec je seveda dobil Mammì, kar je pokazal z dokaj grenko izjavo: »Vedel sem, da bom naletel na mnoge ovire, nisem pa pričakoval, da mi jih bodo postavili tudi v sami stranki.« Tajnik PRI La Malfa pa je v znak protesta proti nespoštovanju dogovora odstopil, še prej pa je povabil svoje ministre, naj se ne udeležijo slovesne prisege. Jutri, najkasneje pa v torek, bo vodstvo PRI odločilo, ali naj La Malfov odstop zavrne, ali ne.

Sedma Andreottijeva vlada se je tako skrčila na štiristrankarsko koalicijo, kajti šele ta teden bo znano, kakšno stališče bodo republikanci zavzeli do nove vlade. Obstajata namreč dve rešitvi: ali ostanejo v vladni koaliciji, vendar brez ministrskih mest in jo torej podpirajo le »od zunaj«, ali pa vsi trije ministri sprejmejo imenovanja. Slednja rešitev je še najbolj verjetna, saj se prav lahko zgodi, da zadržanje PRI sproži novo vladno krizo, ki je Andreotti in Cossiga ne bi mogla več tako zlahka rešiti. Poleg tega pa so republikanci od vsega začetka vladne krize zavračali možnost predčasnih volitev.

Kljub skoraj rutinskim zamenjavam je v sedmi Andreottijevi vladi tudi nekaj novosti. Ministrstvo za delo vodi na primer bivši sindikalist UIL Franco Marini (KD), ustanovljeno je bilo novo ministrstvo, in sicer za imigracijo in italijanske skupnosti po svetu, ki ga vodi socialistka Margherita Boniver. Boniverjeva je tako okrepila žensko predstavništvo v parlamentu. Podpredsednik vlade Martelli je bil dokončno potrjen za ministra za pravosodje. Začasno imenovanje je namreč sprejel, potem ko je Vassalli odstopil.

Novoimenovani ministri

PREDSEDNIK VLADE Giulio Andreotti (KD)
PODPREDSEDNIK VLADE Claudio Martelli (PSI)
ZUNANJE ZADEVE Gianni De Michelis (PSI)
NOTRANJE ZADEVE Vincenzo Scotti (KD)
PRAVOSODJE Claudio Martelli (PSI)
ZAKLAD Guido Carli (KD)
PRORAČUN IN GOSPODARSKO NAČRTOVANJE Paolo Cirino Pomicino (KD)
FINANCE Rino Formica (PSI)
ŠOLSTVO Antonio Misasi (KD)
OBRAMBA Virginio Rognoni (KD)
ŠOLSTVO Riccardo Misasi (KD)
JAVNA DELA Giovanni Prandini (KD)
KMETIJSTVO IN GOZDARSTVO Giovanni Goria (KD)
PREVOZI Carlo Bernini (KD)
POŠTA IN TELEKOMUNIKACIJE Carlo Vizzini (PSDI)
INDUSTRIJA, TRGOVINA IN OBRTNIŠTVO Guido Bodrato (KD)
DELO IN SOCIALNO SKRBSTVO Franco Marini (KD)
ZUNANJA TRGOVINA Vito Lattanzio (KD)
TRGOVSKA MORNARICA Ferdinando Facchiano (PSDI)
ZDRAVSTVO Francesco De Lorenzo (PLI)
TURIZEM IN PRIREDITVE Carlo Tognoli (PSI)
OKOLJE Giorgio Ruffolo (PSI)
VPRAŠANJE JUGA Calogero Mannino (KD)
CIVILNA ZAŠČITA Nicola Capria (PSI)
UNIVERZE IN ZNANSTVENE RAZISKAVE Antonio Ruberti (PSI)
ODNOSI S PARLAMENTOM Egidio Sterpa (PLI)
POLITIKA ES Pier Luigi Romita (PSI)
MESTNA OBMOČJA Carmelo Conte (PSI)
USTAVNE REFORME Mino Martinazzoli (KD)
DRUŽBENA VPRAŠANJA Rosa Russo Jervolino (KD)
JAVNE UPRAVE Remo Gaspari (KD)
IMIGRACIJA IN EMIGRACIJA Margherita Boniver (PSI)

Na ciprskem tankerju Haven je še 100 tisoč ton nafte

Ligurskemu morju grozi prava ekološka katastrofa

GENOVA — Ligurskemu morju grozi ekološka katastrofa, kot jo še ne pomni Sredozemlje, saj se lahko ciprski tanker Haven vsak trenutek potopi. Včeraj je namreč ob 9.40 odjeknila močna eksplozija, ki je dala še novega zagona požaru **(na sliki AP)**, tako da so morali vlačilci pretrgati vrv. K sreči ni bilo novih žrtev. Tanker pa so vseeno povlekli na nekoliko bolj plitvo morje (70 metrov globine). Izvedenci se namreč bojijo, da bi ob brodolomu v večji globini pritisk raznesel tanker, tako da bi se v morje v trenutku razlilo vseh 100 tisoč ton nafte. Do sedaj se je v morje razlilo več kot 30 tisoč ton nafte, kakih 10 tisoč ton pa je zgorelo.

Naftni madež so deloma zajezili s plavajočimi pregradami, vsak čas pa bodo na prizorišče nesreče prispeli ameriški in britanski izvedenci. Trenutno se pred Genovo nahaja 15 specializiranih plovil, ki z vodnimi curki usmerjajo nafto proti plamenom in ki so že začeli z mehanskim odstranjevanjem. Po dosedanjih izkušnjah z Aljaske (Exxon Valdes) bi se morali omejiti na mehansko odstranjevanje, ker so kemikalije in curki pare na Aljaski povzročili večjo ekološko škodo od same nafte. Če tankerja ne bo razneslo in bo nafta postopoma prihajala iz globine na površino, bodo poskusili s tako imenovanimi protinaftnimi bakterijami, ki ogljikovodike razgradijo. To metodo so uspešno preizkusili v Mehiškem zalivu pred teksaško obalo. Če k temu dodamo, da se bliža poletje, ko se zaradi toplote in sonca nafta hitreje razgradi, lahko vsaj upamo, da nafta ne bo spremenila Genovskega zaliva v mrtvo morje.

Po 3 dneh preiskave še vrsta vprašanj o livornski nesreči

LIVORNO — O tragičnem trčenju v sredo zvečer pred livornskim pristaniščem, kjer je na trajektu Moby Prince zgorelo 141 oseb (gre za oceno), je po treh dneh preiskave odprta še cela vrsta vprašanj, dvomov pa je prav toliko, kot jih je bilo takoj po nesreči. Predvsem pa je zanimiva izjava državnega pravdnika iz Livorna Costanza, ki vodi preiskavo, »da ni nobenega elementa, ki bi dokazoval krivdo komandanta trajekta ali drugih za tragedijo«.

Potek nesreče je še neznan, vendar pa se ve, da je Moby Prince trčil v tanker Agip Abruzzo s hitrostjo 15 vozlov. Ob trčenju se je tanker, zavrtel okoli sidra in se tako »odlepil« od trajekta in od plamena, ki ga je zajel. Trajekt je trčil v cisterno, ki je bila višja od njegove krme, tako, da se je večina od 2.700 ton nafte zlila na trajekt in takoj vnela. Toda nihče ne zna pojasniti, zakaj je do trčenja sploh prišlo.

Včeraj so prišle na dan tudi nekatere izjave, da v sredo zvečer sploh ni bilo megle in da je bila vidljivost še kar dobra. Dokaz o tem je posredoval tudi neki kinoamater, ki je nekaj minut po nesreči posnel film z obale in ga poslal na RAI. Da je bila vidljivost dobra, pa so potrdili tudi trije gojenci pomorske akademije, ki so izjavili, da so trčenje in požar videli z obale. V nasprotju s temi izjavami pa je še včeraj zjutraj kapitan tankerja trdil, da je ob trčenju ležala pred pristaniščem gosta megla.

Precej nejasnosti je tudi v zvezi s pomočjo, ki so jo nudili po trčenju. Komandant pristaniškega poveljstva je povedal, da so reševalne ekipe najprej pomagale le tankerju, od koder je prispel klic »na pomoč«, šele po 45 minutah pa naj bi se zavedli, da je v tanker trčil trajekt Moby Prince. Eno uro po trčenju so rešili edinega preživelega s trajekta (21-letnega mornarskega vajenca), takrat pa na nesrečni potniški ladji ni bilo mogoče za nikogar več storiti ničesar.

Združene države Amerike ne nameravajo posredovati v državljanski vojni v Iraku

Humanitarna pomoč ni omilila tragedije Kurdov

ANKARA — Tragedija Kurdov se kljub obsežni humanitarni pomoči še nadaljuje in po ameriških podatkih jih vsaj tisoč dnevno umre na begu **(na sliki AP)** proti Turčiji in Iranu. Da bi se ta »kurdski holokavst« čim prej končal, so se ameriške oblasti odločile, da še okrepijo pošiljanje hrane, zdravil, šotorov in oddej nesrečnemu ljudstvu. Ob tem pa je ameriški predsednik George Bush v govoru v neki ameriški letalski bazi povratnikom iz Zaliva tudi zelo jasno povedal, da se ZDA ne bodo vpletle v državljansko vojno v Iraku. »Iračani morajo sami izbrati svoje vodstvo,« je še poudaril Bush. Ameriški predsednik je včeraj ponovno opozoril Sadama Huseina, da Washington ne bo dopustil iraškega vmešavanja v nudenje humanitarne pomoči Kurdom.

Program pomoči Kurdom pa je sprejela tudi OZN, ki bo že v kratkem poskrbela za približno 500 tisoč kurdskih beguncev v Turčiji in Iranu s pošiljkami hrane, ki bi morala zadostovati za približno mesec dni. Za pomoč skrbijo tudi druge države, v zvezi s pomočjo pa je treba omeniti obtožbe kurdskih upornikov na račun turške vlade, ki naj bi po njihovih trditvah zadrževala pošiljke hrane in oddej. Zato naj bi umrlo že precej beguncev, na ta način pa naj bi Turčija »enkrat za vselej rešila kurdsko vprašanje«.

Severovzhodne dežele okrepile sodelovanje

TRENTO — Predsedniki deželnih odborov Furlanije-Julijske krajine, Veneta, Tridentinske-Južne Tirolske ter avtonomnih pokrajin Trenta in Bocna so v petek podpisali »sporazum o sodelovanju na severovzhodu«. Kot je povedal predsednik pokrajine Trento Mario Malossini na tiskovni konferenci, na kateri je ob ostalih deželnih predsednikih sodeloval tudi Adriano Biasutti, je med glavnimi cilji tega sodelovanja čim hitrejše polno izvajanje državnega zakona za obmejna področja. V ta namen so tudi ustanovili stalno konferenco predsednikov omenjenih dežel in avtonomnih pokrajin. V okviru te konference je predsednik deželnega odbora Furlanije-Julijske krajine dobil nalogo, da čim prej stopi v stik z ministrskim predsednikom in se dogovori za hitro izvajanje določil tega zakona.

V sporazumu je posebna pozornost namenjena tudi institucionalnim reformam, pri čemer naj bi bil poseben poudarek dan popolni uveljavitvi dežel in krajevne avtonomije tudi v okviru integracijskih procesov v Evropi. Ob tem pa so v zvezi s problemi v prevozih in gospodarskih strukturah poudarili pomen brennerske osi, železniških povezav preko Trbiža, koridorja Trst - Budimpešta in pa infrastrukture vzdolž osi Turin - Trst.

Medtem ko se napetost v Sovjetski zvezi še stopnjuje

Janez Pavel II. obnovil cerkveno hierarhijo v SZ

MOSKVA — Papež Janez Pavel II. je obnovil katoliško hierarhijo v Sovjetski zvezi z imenovanjem apostolskih upraviteljev za Rusijo, Sibirijo in Kazahstan ter treh škofij v Belorusiji. V Moskvo bo odšel msgr. Tadeusz Kondrusiewicz, ki je bil zadnji dve leti apostolski upravitelj za Belorusijo, v Novosibirsk msgr. Joseph Werth in v Karagando msgr. Jan Lenga. To je prvi korak na poti k ustanovitvi pravih nadškofij, kot se je to že uresničilo v Pribaltiku in sedaj tudi v Belorusiji. S tem so odpravili še zadnjo oviro, ki je pogojevala morebitni papežev obisk v Sovjetski zvezi.

Vatikan se dobro zaveda pomena in vloge, ki jo bo lahko katoliška cerkev odigrala v Sovjetski zvezi v teh težkih trenutkih, ko so strasti prevladale nad razumom. Že res, da so katoličani v SZ manjšina v morju pravoslavja, a lahko postanejo pomemben katalizator, ker je pravoslavje precej manj borbeno in bolj pripravljeno na kompromise z oblastjo.

Za večino sovjetskih državljanov pa je bilo včerajšnje papeževo imenovanje le obrobni dogodek. Vsa pozornost je še vedno osredotočena na stavko rudarjev, v Pribaltik in v Gruzijo. Stavka se nadaljuje in ni izgledov, da bi rudarji opustili svoje politične zahteve o odstopu Mihaila Gorbačova in vsega sovjetskega vodstva. S popolnoma drugega zornega kota to zahteva tudi desno krilo partije. Kakšno moč ima v partijskih vrstah Mihail Gorbačov, bo jasno že 22. aprila, ko bo plenarna seja centralnega komiteja partije. V Moskvi se že širijo glasovi, da bi lahko Gorbačov prehitel svoje nasprotnike in sam ponudil odstop s funkcije generalnega sekretarja partije z opravičilom, da se mora kot predsednik republike še bolj posvetiti državniškim poslom. Vsekakor pa bodo na plenumu CK KPSZ izbrali partijskega kandidata za predsednika Ruske federacije, ki naj bi bil protikandidat Borisu Jelcinu.

Bolj kot ti partijski manevri pa Gorbačova skrbijo centrifugalne težnje v upornih republikah. Omikana konfrontacija se v Pribaltiku nadaljuje ob obnovljenih pogajanjih, v Gruziji pa se vse zatika. Republiške oblasti so v znak protesta zaradi zveznega posredovanja v Južnoosetinski avtonomni oblasti včeraj blokirale ves železniški in pomorski promet.

Palmiro Togliatti naj bi sodeloval s sovjetsko NKVD

RIM — Nekdanji lider italijanske komunistične partije Togliatti nima miru niti v grobu. Novega olja na ogenj je te dni prilil novinar Francesco Bigazzi, ki je skupaj z Giancarlom Lehnerjem napisal dokumentarno knjigo o procesih proti italijanskim komunistom v Sovjetski zvezi. Iz študije je razvidno, da je Togliatti osebno omogočil aretacijo dvajsetih Italijanov in prisostvoval njihovim procesom. Ta podatek naj bi torej potrdil sume, da je italijanska partija sodelovala s sovjetsko politično policijo in prijavljala tako imenovane izdajalce.

Bigazzi utemeljuje svoje pisanje z dejstvom, da mu je NKVD dovolila dostop do nekaterih tajnih dokumentov, med katerimi je tudi pismo, s katerim se Togliatti obvezuje, da bo do konca leta 1937 povedal imena nekaterih osumljenih izdajalcev.

Naročnina: mesečna 22.000 lir - celoletna naročnina 264.000 lir; v SFRJ številka 8.00 din, mesečna naročnina 190.00 din.

Poštni tekoči račun za Italijo
Založništvo tržaškega tiska, Trst 13512348

Za SFRJ: žiro račun 50101-601-85845
ADIT 61000 Ljubljana
Vodnikova 133 - Telefon 554045-557185
Fax 061/555343

Oglasi: ob delavnikih trgovski 1 modul (šir. 1 st. viš. 23 mm) 80.000 lir; finančni in legalni oglasi 1 modul (šir. 1 st. viš. 23 mm) 120.000 lir. Ob praznikih povišek 20%. IVA 19%. Oglasi iz dežele Furlanije-Julijske krajine se naročajo pri oglasni agenciji PUBLIEST srl - Trst, Ul. Montecchi 6 - tel. 7796-688, tlx 460270 EST I; iz vseh drugih dežel v Italiji pri podružnicah SPI.

Mali oglasi: 950 lir beseda; osmrtnice, zahvale in sožalja po formatu. IVA 19%. Naročajo se v uredništvu Primorskega dnevnika - Trst, Ul. Montecchi 6 - tel. 7796-611.

TRST - Ul. Montecchi 6 - PP 559
Tel. (040) 7796-600 - Tlx 460894
Fax 040/772418

GORICA - Drevored 24 maggio 1
Tel. (0481) 533382 - 535723
Fax 0481/532958

ČEDAD - Ul. Ristori 28
Tel. (0432) 731190

Glavni urednik **Dušan Udovič**
Odgovorni urednik **Vojimir Tavčar**

Izdaja **ZTT**
Tiska EDIGRAF

Član italijanske zveze časopisnih založnikov FIEG

Srečanje glasbenih šol treh obmejnih območij

TRBIŽ — V Kanalski dolini se je razcvetela pomlad. Ne samo v koledarskem smislu. Zacvetela je tudi v kulturnem snovanju slovenskega človeka na tem skrajnem robu slovenske zemlje. Vidno obeležje temu snovanju pa je dalo te dni Srečanje glasbenih šol treh obmejnih predelov - Kanalske doline, avstrijske Koroške in Gorenjske.

V petek, 12. aprila, se je namreč v Kulturnem centru na Trbižu zbralo veliko ljudi, da bi prisluhnili mladim izvajalcem kar sedmih glasbenih šol, in sicer iz Žabnic, iz Celovca, z Jesenic, iz Tržiča, iz Radovljice, iz Kralja in iz Škofje Loke. Organizator srečanja je bil Slovenski klub Kanalska dolina ob sodelovanju Slovenskega raziskovalnega inštituta, Kulturnega društva Planinka in Glasbene matice iz Trsta. Pomembno je tudi dejstvo, da je dala svoje pokroviteljstvo tej glasbeni manifestaciji Občina Trbiž. Njen predstavnik Paolo Gregorutti je v svojem pozdravu organizatorjem, izvajalcem in publiki poudaril pomen takšnih prireditev, ki predstavljajo pomemben doprinos k zbliževanju ljudi in k spodbujanju prijateljskega sožitja in jih je treba zato tudi primerno podpreti, valorizirati in publicizirati. Med gosti so bili tudi minister za Slovence po svetu Janez Dular, ki je prav tako poudaril pomen prireditve na stičišču treh velikih jezikovnih in kulturnih skupin ter hkrati pomen univerzalnega glasbenega jezika, dekan Giulio Gherbizza, ki je pozdravil v imenu duhovščine, tajnik SKGZ Dušan Kalc, predstavnik Krščanske kulturne zveze in Narodnega sveta iz Koroške Tolmajer, varuh svetišča na Sv. Višarjih pater Rupnik ter številni predstavniki gorenjskih občin. Uvodne misli je izrekel Salvatore Venosi, ki je na koncu izročil predstavnikom vseh nastopajočih šol spominsko diplomo.

O samem nastopu gojencev, ki ga je povezoval Igor Tuta, lahko rečemo, da je bil na zelo kakovostni ravni.

O usodi Jugoslavije naj odloča referendum v vseh republikah

Ko bodo nekoč v prihodnosti zgodovinarji pisali o razpletu jugoslovanske politične in ustavne krize, bodo bržkone ugotovili, da so pogajanja predsednikov šestih republik oziroma njihovih predsedstev stekla presenetljivo hitro. Navsezadnje je že bilanca treh srečanj iz oči v oči in brez navzočnosti predstavnikov zveznih organov pokazala nekaj rezultatov. Izkazalo se je, da le Srbija in Črna gora še vztrajata pri zvezni državi, vendar že v ohlapni obliki, druge republike so se že izrekle za skupnost samostojnih držav, čeprav so med njimi še različice, ki niso ravno zanemarljive. Še v tem mesecu bodo vsi republiški parlamenti po Jugoslaviji razpravljali o slovenskem predlogu za razdružitev, maja pa naj bi v vseh republikah opravili tudi referendum z vprašanjem: ste za zvezno državo ali za zvezo držav.

Toda sedanji Jugoslovani niso prihodnji zgodovinarji in doživljajo krizo na lastni koži. Zato postajajo nestrpni in hočejo takojšnje rešitve. To pa seveda močno pritiska na pogajalce in zato na vsaki tiskovni konferenci po srečanju šesterice govorijo tudi o zadevah, ki naj bi pomirile državljane po njihovih republikah. Tako pa seveda marsikaj »pokvarijo«, saj morajo upoštevati razgreta nacionalna čustva in ne samo dolgoročne državne interese svojih republik.

Vendar hladno branje sporočila z zadnjega srečanja šesterice pove, da so vse republike še kako zainteresirane za skupni jugoslovanski trg. Razlike nastanejo pri izdelavi koncepta, kako bi lahko zagotovili takšno skupno funkcijo. Konfederalistične republike se ogrevajo za carinsko in monetarno unijo, federalistično usmerjeni Srbija in Črna gora za samostojno delujoče zvezne organe. Podobno je pri človekovih pravicah in svoboščinah ter obrambnih. Konfederalisti težijo k modelu Evropske skupnosti, pri čemer tudi menijo, da je to najboljša pot k evropskim integracijam, federalisti pa so še vedno za samostojno delujoče zvezne organe, čeprav v manj pristojnostih kot doslej.

Vse te razlike naj bi v maju strnili v preprosto vprašanje na referendumu o zvezni državi ali zvezi držav. Pot do tega referenduma seveda ne bo preprosta. Opravili naj bi ga po republikah, tako kot je to že storila Slovenija s svojim plebiscitom 23. decembra lani. Toda že pred referendumom se lahko pojavita dve vprašanji, na kateri bodo republike odgovarjale zelo različno.

Makedonci in Hrvati bodo gotovo zahtevali, da je treba rezultate referenduma oziroma plebiscita šteti in upoštevati samo po republikah. Enako bodo skorajda zanesljivo trdili v Bosni in Hercegovini, vendar samo Muslimani in Hrvati. Tamkajšnji Srbi pa bodo tako kot morda srbska republika ter hrvaški Srbi bržkone trdili, da je potrebno podobno kot v Sovjetski zvezi upoštevati zbirne rezultate referenduma. Drugače rečeno, če bo večina v Jugoslaviji za zvezno državo, potem je to veljaven izid, ki ga je treba spoštovati.

Obstaja pa še druga možnost, ki je vsekakor bolj verjetna. Srbi bodo bržkone zahtevali, da se o zvezni državi ali zvezi držav odločijo narodi, češ da so Jugoslavijo ustanovili narodi in ne republiške države. Tako dajejo slutiti uradne izjave srbskih politikov, prav tako tudi osnutek deklaracije o enotnosti vsega srbskega naroda, ki jo je objavil iniciativni odbor za ustanovitev Srbskega narodnega sveta. Avtorji te deklaracije so najvplivnejši srbski politiki in intelektualci, ki hočejo stopiti na čelo srbskega naroda v republiki in zunaj nje. Njihove zahteve so podobne politiki srbskih državnih voditeljev. Zlasti za Hrvaško ter Bosno in Hercegovino je neprijetna in občutljiva zahteva v osnutku deklaracije, da imata na voljo samo dve možnosti: ali boste ostali v zvezni državi, ali pa morajo tamkajšnji Srbi dobiti pravico do suverene odločitve, v kateri in kakšni državi želijo živeti. V nacionalno pregretem ozračju pa to lahko pomeni, da bodo občine, v katerih živijo pretežno Srbi, zahtevale poseben referendum ter se hotele odcepiti od Hrvaške ter Bosne in Hercegovine. Nekaj znamenj že kaže, da bodo poskušali to doseči zlepa ali zgrda. Tako imenovana »Avtonomna pokrajina Krajina« s sedežem v hrvaškem Kninu, že zdaj ne priznava več hrvaških zakonov, če so v nasprotju z zveznimi ali lokalnimi predpisi. Zdaj pa hočejo ravnati podobno nekatere občine v Bosni in Hercegovini, kar daje slutiti, da nikakor ni bila povsem brez podlage zamisel, ki so jo že jeseni lani poslali v svet tamkajšnji Srbi. Na meji med Hrvaško ter Bosno in Hercegovino naj bi namreč ustanovili zahodnosrbsko samostojno državo. Srbski intelektualci sicer govorijo o srbski avtonomiji zunaj srbske republike, vendar le pod določenimi pogoji. Tako se v Hrvaški in Bosni in Hercegovini ustvarja negotovost.

K vse bolj napetem ozračju pa prispevajo vedno nove afere z orožjem. Najnovejša je nastala v Bosni in Hercegovini, ko je policija ustavila tovornjake s puškami. Vojska sicer trdi, da so tovornjaki polavtomatskih pušk bili namenjeni neki vojašnici v BiH, toda prevoz iz Srbije je bil tako malomaren in brez nadzora, da si opazovalci le stežka pojasnijo, kako je mogoče, da v tako razrvanih razmerah potujejo puške podobno kot pošiljke čevljev ali konzerv. Vsekakor je bila bosanska policija očitno pravočasno obveščena, tovornjake iz kragujevške tovarne orožja pa je zaustavila šele, ko je bilo povsem jasno, kam so namenjeni.

Plebiscit po republikah bo zato po vsej verjetnosti znova dvignil politično temperaturo po Jugoslaviji. Izjema bo Slovenija, ki je to že opravila in najbrž ne bo hotela še enkrat na glasovanje. Verjetno bo vztrajala pri dogovoru šestih predsednikov republik, da se morajo vsi republiški parlamenti še aprila izreči o njenemu predlogu, kako bi se Jugoslavija kot zvezna država mirno razšla.

BOŽO KOVAČ

BTPP01/15

BTP

SEDEMLETNE OBVEZNICE

- Obveznice BTP s koriščenjem 19. marca 1991 zapadejo 19. marca 1998.
- Obveznice dajejo letno **12,50%** bruto obresti, izplačljive v dveh šestmesečnih obrokih.
- BTP bodo dodeljeni po **marginalnem sistemu**, ki se nanaša na **ceno ponudbe**.
- Obveznice se lahko rezervirajo pri okencih Banca d'Italia ali pri bančnih zavodih do **13.30 dne 15. aprila**.
- Obveznice se koristijo z 19. marcem 1991 in je zato treba ob vplačilu, **18. aprila**, doplačati poleg cene iznešene na dražbi tudi dozorele obresti kupona brez kakršnekoli provizije.
- Obveznice so v svežnjih po **minimum** 5 milijonov lir.

Rezervacije do 15. aprila

Minimalna cena dražbe %	Letni donos na podlagi minimalne cene	
	Bruto %	Neto %
93,55	14,46	12,64

Odkupna cena in dejanski donos bosta objavljena v časopisju.

ENEL01A/4

ENEL

ENTE NAZIONALE PER L'ENERGIA ELETTRICA
DRŽAVNA USTANOVA ZA ELEKTRIČNO ENERGIJO
Via G. B. Martini 3 — 00198 ROMA

OBVESTILO LASTNIKOM OBVEZNIC

Po izžrebanju, ki je bilo 8. aprila 1991, ter v smislu zakonskih predpisov in pravilnika bodo 1. julija 1991 unovčljive pri običajnih poverjenih bančnih zavodih obveznice, ki so vključene v sledeče serije:

Naslov posojila	Št. serije
7% 1972/1992 II. em. (Watt) Cod. ABI 3643	1 - 14 - 18 - 49 - 74 - 80 - 95 - 125 - 148 - 152 - 154 - 163 - 178 - 185 - 186 - 200 - 226 - 230 - 243 - 245 - 248 - 256 - 260 - 266 - 286 - 287 - 297
9% 1974/1994 Cod. ABI 3648	17 - 21 - 26 - 46 - 51 - 71 - 72 - 96 - 107 - 113

Obveznice, ki bodo predložene v izplačilo, bodo morale biti opremljene s kuponom z zapadlostjo 1. januarja 1992. Vsota morebitnih nanjkajočih kuponov se bo odštela od vsote dolžnega kapitala.

V petek so v Sežani slovesno odprli kulturni dom Srečka Kosovela

Privlačno stičišče kulture zamejskih Slovencev s kulturno ustvarjalnostjo drugih delov Slovenije

»Za obema Goricama, Trstom in Koprom je zdaj kulturno hišo dobila še Sežana. Je teh domov na zahodni meji slovenstva res preveč? Vi, Primorci, ste najbolj poklicani, da na to odgovorite! Posebej tisti, ki ste še videli zarjo ognja na pogorišču Slovenskega narodnega doma v Trstu in ki vam slovenska kultura ni zgolj akademska razprava o estetskih merilih, o kriterijih človekovim očem in ušesom dopadljivega. Upravičeno je prepričanje in pričakovanje, da bo tudi ta dom pomembno in privlačno stičišče kulture slovenskih zamejcev s kulturno ustvarjalnostjo drugih delov Slovenije in vsekakor tudi s kulturo sosednje Italije in njenih dežel. Tudi zaradi tega je dom Srečka Kosovela pomemben ne zgolj za Sežano in Kras, ampak za vso Slovenijo. Gre za posebne vrste kulturno in družbeno postojanko, ki ne bi smela nikoli zanemariti svojega strateškega poslanstva. V tem je navsezadnje tudi njeno opravičilo in utemeljitev!«

Tako je med drugim v svojem slavnostnem govoru na petkovem odprtju novega sežanskega kulturnega doma Srečka Kosovela povedal predsednik predsedstva Republike Slovenije Milan Kučan. Spregovoril je nabito polni dvorani, v kateri še zdaleč ni bilo mesta za vse, ki so se udeležili slovesnosti in začutili, da gre za izjemen dogodek. Novi sežanski dom kulture je zares nekaj veličastnega in lepega, lahko bi rekli, da gre za razkošno stavbo, za katero je bilo potrebnih polnih 15 let, da so jo dogradili in predali svojemu namenu. Sedaj pa je tu, ob meji, odprta za kulturo in ljudi kulture, za besedo in grafični znak, glasbo in sliko. Živeti s kulturo, torej, ali kot je v nadaljevanju dejal Kučan: »Živeti s kulturo je vse bolj tudi vprašanje civilizacije, v kateri pomeni sleherno mrtvilo nazadovanje, drsenje v mrtvo strugo časa. Kulturo gre pojmovati kot potrebo in pravico, kot možnost in zavezo in na intimni ravni vsakogar izmed nas kot najprimernejše stanje duha, ki nam ponuja po eni strani notranje ravnotežje in skladje s samim sabo, po drugi pa kritično zavest o nas, našem času in vsem, kar se dogaja v nas in zunaj nas.«

Predsednik predsedstva Republike Slovenije pa je govoril tudi o izbiri slovenske države po samostojnosti in poti v Evropo ter med drugim dejal, da svojega potovanja v Evropo, pospešenega z življenjem v svobodni, suvereni in neodvisni Sloveniji, odprti za povezovanje z drugimi, ne želimo in po našem globokem prepričanju tudi ne uresničujemo v škodo nikogar. Naše potovanje iz preteklosti v prihodnost, je dejal Milan Kučan, pa bo tem bolj uspešno, čim več bo nosilo s seboj kulture v vseh njenih razsežnostih.

Še pred tem je občinstvo, med katerim so bili številni visoki gostje iz zamejstva in osrednje Slovenije, takoj po slovenski himni (zapel jo je mešani zbor iz Divače) pozdravil sežanski župan Ivan Vodopivec, ki je tudi podčrtal, da pomeni novi kulturni dom povezovalni člen za ljudi ob meji. Uvod v petkovo sežansko slavje pa je bilo odprtje razstave slik Poldeta Oblaka, o katerem je spregovorila Nelida Nemec in nastop sežanskih književnikov, ki so pred kratkim izdali literarni zbornik »Oktava«. Eden izmed viškov otvoritvenega slavja pa je bila tudi uprizoritev Linhartovega dela »Ta veseli dan ali Matiček se ženi« v izvedbi Mestnega gledališča ljubljanskega in v režiji Zvoneta Šedlbauerja.

MARIJ ČUK

Dve kulturi skupaj v Evropo

Med Skupščino Republike Slovenije in Deželnim svetom Veneta že vrsto let poteka dobro in uspešno sodelovanje. Decembra leta 1988 je na pobudo obeh parlamentov v Benetkah potekal simpozij na temo »Dve kulturi za jutrišnjo Evropo«. Rezultat tega srečanja je tudi knjiga-zbornik prispevkov z omenjenega simpozija, ki jo je izdal Deželni svet Veneta najprej v italijanščini, pred kratkim pa so jo prevedli tudi v slovenščino.

Knjiga predstavlja pomemben korak na poti v Evropo in to bo še bolj pomembno, če bosta znala oba naroda iz te skupne kulture narediti nov politični program in nov način življenja, piše na ovitku nad 250 strani obsegajočega dela, ki ga je uredil Giuseppe Dal Ferro.

Zbornik je razdeljen na štiri tematske sklope: Proti Evropi; Zgodovinska, kulturna, umetniška primerjava; Vloga vere; Družbene tendence, modeli in perspektive. Posamezne članke in razmišljanja so podpisali eminentni predstavniki Veneta in Slovenije, kot na primer Matjaž Kmecl, Gilberto Pizzamiglio, Emilijan Cevc, Luciano Semerani, Alojzij Šuštar, Silvio Tramontin, Silvo Devetak in drugi.

Gre torej za pomembno knjigo, ki mimo svoje kulturne vrednosti povezuje in poglablja vednost o kulturi Veneta in Slovenije.

Pomembno raziskovalno delo Franceta Rozmana pri DZS

Knjiga o tradiciji praznovanja velike noči

Že pred dobrim letom dni je dr. France Rozman za Državno založbo Slovenije pripravil poljudno in zlasti informativno knjigo o božiču in Jezusovem rojstvu po Lukovem evangeliju. Tokrat je dr. Rozman svoje delo nadgradil z izčrpno in skrbno napisano knjigo o veliki noči, ki jo je izdala ista založba (DZS).

Nedvomno je prišla knjiga ob pravem času, v prazničnem razpoloženju, predstavili pa so jo v velikonočnem času v prostorih Teološke fakultete v Ljubljani. Avtor je ob tej priložnosti izrazil pričakovanje, da bo po knjigi poseglo kar čim več bralcev, bodisi verujočih kakor neverujočih, posebej še danes, ko je zaradi večletnega in že kar ustaljenega opuščanja krščanske tematike v publicistiki, splošno vedenje o verskih praznikih močno upadlo. Knjiga o veliki noči je namenjena vsem, ki se želijo seznaniti s tem velikim dogodkom, Jezusovim vstajenjem, ki je srž in bistvo krščanske vere. Brez velikonočnega vstajenja bi bil Jezus namreč le navaden človeški modrijan ali prerok, čigar moralni nauk bi kajpak ohranil veliko etično vrednost za človeštvo, a bi vendarle ostal nekako enak mnogim drugim moralno religioznim izročilom. To, da je Jezus vstal od mrtvih in odprl pot v odrešenje, pa je seveda nekaj popolnoma drugega. Dokazuje namreč tisto osnovno resnico, ki je edinstvena in temelj krščanske vere: da je bil Jezus ravno kot človek hkrati tudi Bog.

Seveda pa je vstajenje dogodek, ki se ga ne da racionalno ali faktografsko natančno opisati. Takega opisa niti v evangelijih, ki so eden izmed poglavitnih pisnih virov, ne bomo našli. Dr. Rozman, ki vse to na zares zanimiv, poljuden, obenem pa znanstveno preverjen in široko razgledan način opisuje v knjigi, ni pozabil omeniti sodobnih raziskovanj v tej smeri, ki še vedno prihajajo do novih odkritij. Aktivna je pri tem zlasti arheologija, saj prihajamo preko njenih izkopavanj do pomembnih najdb. Veliko je nadalje zanimanja o dokumentih, ki so nekako sekundarnega značaja, osvetljujejo pa dogodek z novimi, izvirnimi izročili. To so npr. zgodovinski podatki o tedanjih navadah mučenja, križanja, bičanja, ali pa judovski dokumenti, ki opisujejo sodne postopke. Avtor je takšne novosti vtkal v svoje besedilo, ki je sicer pisano v neke vrste kronološkem redu, kakor so si sledili dogodki, od velikega četrtka na veliki petek, pa do nedeljskega jutra in prvih srečanj Magdalene, drugih žena in apostolov z vstalim Kristusom.

Knjiga, ki jo je grafično oblikoval Vili Vrhovec, uredil pa Vital Klabus, je opremljena tudi z vrsto (24) barvnih fotografij, ki prikazujejo svete kraje in tradicijo praznovanja velike noči pri nas. Tradicionalnim običajem na te dni, ki so jih ljudske kulture prepolne, se avtor ni posebej posvečal (napotil nas je na knjigo Nika Kureta Praznično leto Slovencev), je pa na kratko orisal srž verske resnice takih praznovanj.

IGOR ŠKAMPERLE

Na dvajsetem republiškem tekmovanju v Sloveniji

Uspešen nastop mladih gojencev glasbenih šol GM in Emil Komel

V dneh od 15. do 17. marca je bilo na Glasbeni šoli na Vrhniki (za inštrumentaliste) in v Ljubljani (za solopevce) na Glasbeni šoli Vič-Rudnik jubilejno 20. tekmovanje mladih gojencev glasbenih šol iz Slovenije. Na tekmovanju so, kot je že tradicija, sodelovali tudi gojenci glasbene šole Glasbene matice iz Trsta in okolice in gojenci Slovenskega glasbenega centra Emil Komel iz Gorice. Naši mladi zamejski glasbeniki (harmonikarji in flavtisti ter solopevci) so se tudi tokrat v močni konkurenci gojencev glasbenih šol iz vse Slovenije zelo dobro odrezali in potrdili visoko pedagoško raven našega glasbenega šolstva in naših glasbenih pedagogov.

Najvidnejši uspeh je med harmonikarji dosegel v 1. starostni kategoriji (letnik 1978) Uroš Jercog iz razreda prof. Klavdija Furlana, ki je med 18 tekmeci osvojil prvo mesto z 91,6 točke. V isti kategoriji je Igor Zobin (r. prof Norine Dobrila) s 85,6 točke osvojil drugo mesto, vedno v isti kategoriji pa sta Marko Bandi (r. prof. Furlan) z 79,6 točke in Marko Košuta (r. prof. Dorine Kante) z 71,40 točke osvojila tretje mesto. Aljaž Nedoh je dobil pohvalo. V drugi starostni kategoriji (letnika 1976—77) je Matjaž Stoisavljevič (r. prof. Loredana Coceani-Hočevar) za svoj nastop prejel pohvalo, v tretji starostni kategoriji (letnika 1974—75) pa je Andrej Sancin (r. prof. Furlan) osvojil 2. mesto s 83,20 točke in prav tako drugo mesto Dario Savron (r. prof. Coceani-Hočevar) z 82,20 točke.

Konkurenca je bila na splošno zelo dobra in uravnovešena, tako da v bistvu ni bilo slabih nastopov. Tudi izvedbeni program je bil zahteven in je poleg obvezne baročno-klasične skladbe obsegal še po eno ciklično in po eno skladbo proste izbire. Vsi harmonikarji so iz šole Glasbene matice.

Med mladimi flavtisti je v 1. starostni kategoriji Ana Černic iz šole Centra Emil Komel v Gorici (r. prof. Daniela Brussolo) prejela pohvalo (klavirska spremljava Helena Plesničar); v 2. kategoriji je Marjana Debeljuh (šola GM, prof. Erika Slama) z 78,25 točke osvojila tretje mesto, Bandi Samuela (r. prof. Slama) pa je prejela pohvalo. Prav tako je prejela pohvalo Tamara Tretjak (r. prof. Brussolo) v 3. kategoriji, v četrti starostni kategoriji pa je Erika Buzečan (r. prof. Erika Slama) s 86 točkami osvojila drugo mesto. Pri klavirju je flavtiste šole GM spremljala prof. Katja Milič.

Vsi nastopajoči flavtisti so pokazali dobro pripravljenost, Erika Buzečan pa bi si nedvomno zaslužila precej višjo oceno.

Solopevci, ki so se tokrat tudi prvič predstavili na takem tekmovanju, so bili iz šole Glasbenega centra Emil Komel v Gorici in so se zlasti glede na svojo mladost in razmeroma kratek čas šolanja kar lepo predstavili. V 1. starostni skupini je bas-bariton Rudi Gorjan (r. prof. Franka Žgavec) z 71 točkami osvojil tretje mesto, sopranistka Mirjam Pahor pa je prejela pohvalo. Pohvalo je prejela tudi sopranistka Barbara Piccolo (r. prof. Žgavec) v drugi starostni kategoriji. Pri klavirju je mlade pevce spremljala prof. Helena Plesničar. Obvezni spev je bila Caldarova baročna arija, zapeti pa so morali po še eno pesem iz svetovne literature in en slovenski spev. (jk)

Razstava bo odprta do 2. maja

Spacalova dela

V petek so v tržaški likovni galeriji Cartesius odprli razstavo slovenskega mojstra Lojzeta Spacala. Kot nazorno kaže posnetek (foto Magajna)**, se je odprtja udeležilo veliko ljudi, razstava pa bo na ogled do 2. maja**

OASI01/6

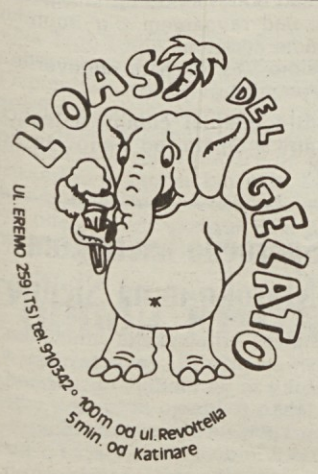

Pridite!

Naredite nekaj korakov več in okusili boste naše sladolede domače proizvodnje v senčnatem prostornem vrtu.

FARCO s. r. l.
FINE CHEMICALS

KEMIJA FARMACEVTIKA

34132 TRST
Ul. del Lavatoio 4
Tel. (040) 365424
Telex: 461012
Telefax: (040) 363918

Filiala GORICA:
Ul. Trieste 160 - Tel. (0481) 20769

Ali imaš 4 ure proste na dan in želiš izboljšati življenjski standard?

Iščemo 10 sodelavcev za enostavno dejavnost na Koprskem. Nudimo najmanj 400.000 lir tedensko. Če si dinamičen, ambiciozen, vsaj 25 let star in imaš avtomobil telefoniraj v sredo zjutraj od 10. do 12. ure ali v četrtek popoldne od 15. do 17. ure na telefonsko štev. 066/63750 (vprašati po Neviotu), da določimo dan sestanka. ZAŽELENI SAMO RESNI INTERESENTI.

S seje Glavnega sveta kmetijske stanovske zveze

Na Opčinah občni zbor organizacije naših kmetov

Redni letni občni zbor Kmečke zveze bo prihodnjo nedeljo, 21. t. m., ob 9.30 v Prosvetnem domu na Opčinah. O pripravah na občni zbor je razpravljal glavni svet stanovske organizacije slovenskih kmetov na svoji zadnji dobro obiskani seji. Kot običajno, se bo občni zbor začel s poročili predsednika in tajnika. Spričo zaskrbljujočega stanja tržaškega gospodarstva na splošno in specifično še posebno kmetijstva bo občni zbor moral oceniti in nakazati možnosti za izhod iz krize in za uravnovešen razvoj teritorija, ki je tudi narodnostni teritorij Slovencev v Italiji. Obenem je glavni odbor na svoji zadnji seji izdelal tudi predlog za sestavo novega Glavnega sveta, ki bo Kmečko zvezo vodil v naslednjem obdobju. V tej zvezi je tekla beseda o razširitvi Kmečke zveze na deželni ravni z ustanovitvijo samostojne organizacije KZ v Čedadu za Beneško Slovenijo, kar naj bi se zgodilo neposredno po občnem zboru. Ustanovitev Kmečke zveze za Beneško Slovenijo je plod večletnih prizadevanj samih kmetovalcev v Beneški Sloveniji, ki vse bolj čutijo potrebo po lastni organiziranosti v okviru slovenske stanovske organizacije. To dejstvo odpira še nadaljnjo priložnost, da se Slovenci tudi na kmetijskem področju še bolj povežemo za zaščito tako stanovskih kot narodnostnih interesov.

Glavni svet Kmečke zveze je nadalje razpravljal o bližnjih volitvah za ustanovitev vaških jusarskih odborov, ki jih je tržaška Prefektura razglasila za 26. maja t. l. Nadalje je bil govor tudi o posvetu, ki ga pripravlja Slovenska kulturno gospodarska zveza na temo "Slovenska pot v globalno ekonomijo - pogledi z evropske perspektive", ki bo v soboto, 11. maja, v kongresnem centru tržaškega velesejma. Na dnevnem redu so bili tudi strokovni kmetijski tečaji v okviru Slovenskega deželnega zavoda za poklicno izobraževanje za leto 1991/92 in Glavni svet je po izmenjavi mnenj in predlogov sprejel predlog, naj bi eden od predvidenih tečajev zadeval obravnavanje ekonomskih vidikov kmetij z ozirom na proizvodnjo, tržišče, kapital, finance itd.

Ponovno je bil poudarjen tudi problem popravila poljskih poti predvsem v devinsko-nabrežinski, zgoniški in tržaški občini. Izrecno je bila poudarjena nujnost ureditve kmečkih poti na odseku Praprot-postaja, Šempolaj-Slivno-Vižovlje in pri Repniču. Prav tako se je razvila živahna razprava okrog krize živinoreje predvsem v luči omejevalnih proizvodnih kvot mleka, ki ogrožajo ne le razvoj, pač pa sam obstoj živinoreje na Krasu.

Na koncu tudi Glavni svet Kmečke zveze ni mogel mimo krize Založništva tržaškega tiska in Primorskega dnevnika. Njegovo neredno izhajanje in celo nevarnost njegovega nadaljnjega krčenja hudo prizadeva vso zamejsko manjšinsko skupnost, posebej pa tudi slovenske kmete in Kmečko zvezo, saj je z ukinitvijo priloge Gospodarstvo izgubila tudi svoj nadvse koristen in potreben Vestnik, ki se je med člani Kmečke zveze v zadnjih letih močno uveljavil. Glavni svet je izrazil upanje, da bo v okviru Primorskega dnevnika taka priloga lahko še naprej izhajala, kakor seveda tudi, da bo Primorski dnevnik še naprej neokrnjeno in kakovostno opravljal svoje dragoceno delo obveščevalca in povezovalca znotraj vse slovenske narodnostne skupnosti v Italiji. (jk)

V zvezi s programom za urbanistično ureditev

Cecchini bo podprl načrt za Zahodni Kras

Zahodnokraški rajonski svet je na svojem zadnjem sestanku preteklo sredo med drugim razpravljal o potrebi po razpisu volitev za sestavo odbora, ki naj bi upravljal srenjsko oziroma jusarsko premoženje, in o možnostih za uresničevanje svojega programa celovite urbanistične ureditve naselij Križ, Prosek in Kontovel.

Glede prvega vprašanja bodo kot kaže vse zahteve po razpisu volitev za jusarski odbor za sedaj zaman. Pristojni deželni komisar namreč še ni končal popisa jusarskega imetja v kriški katastrski občini, kar je osnovni pogoj za razpis volitev. Vendar pa ni jasno, ali bodo volitve razpisane takoj, ko bo ta popis opravljen, ali pa bo potrebno počakati na naravni iztek mandata ostalih jusarskih odborov. Predsednik rajonskega sveta Renato Busetti se je v zvezi s tem vprašanjem že obrnil na prefekturo in zaprosil za nujno srečanje s tržaškim prefektom.

Razprave o urbanistični ureditvi zahodnokraških vasi pa se je udeležil tudi pristojni občinski odbornik Eraldo Cecchini. Beseda je namreč tekla o prehodu od programske k izvajalni fazi programa o urbanistični prekvalifikaciji Križa, Proseka in Kontovela, ki ga je pred časom sprejel rajonski svet. Medtem pa je le-ta prejel že nekaj ponudb tehničnih in profesionalnih studijev, ki so pripravljeni izdelati brezplačne okvirne načrte za posege, ki jih predvideva program oziroma za tiste, ki jih bi določil rajonski svet. Kot nam je potrdil predsednik Busetti, je pripravljenost za izdelavo programskega dokumenta za te posege že izrazil tudi občinski urad za programiranje, rajonski svet pa ga je zaprosil, naj bi neposredno ali vsaj posredno v svojstvu koordinatorja sledil tudi načrtovalni fazi.

Odbornik Cecchini je zahodnokraškim rajonskim svetovalcem zagotovil svojo pripravljenost, da bi od blizu sledil izvajanju teh projektov, pa čeprav občinska uprava ne more zagotoviti vseh potrebnih sredstev. Na Zahodnem Krasu pa vseeno upajo, da bodo lahko vsaj del svojih načrtov izpolnili. Po besedah predsednika Busettija se je žal zataknilo že pri najpomembnejšem vprašanju, in sicer pri ureditvi kanalizacijske mreže, ki je nujno potrebna za pravilen urbanistični razvoj prostora. Za to področje je sicer pristojno občinsko odborništvo za javna dela, ki pa je tačas finančno zelo hudo obremenjeno z izgradnjo novega nogometnega stadiona in športne palače. Odbornik Cecchini je vsekakor obljubil svoja osebna prizadevanja za to, da bi na Zahodnem Krasu lahko uresničili vsaj del predvidenega urbanističnega programa.

Občina Trst dobila posojilo za vzdrževanje razsvetljave

Blagajna za pologe in posojila (Cassa Depositi e Prestiti) je Občini Trst odobrila dolgoročno posojilo v znesku 4 milijard lir. Tržaškega poslanca Sergia Colonija je o tem obvestil podtajnik pri zakladnem ministrstvu posl. Emilio Rubbi, na katerega se je bil Coloni svojčas obrnil za ugodno rešitev prošnje tržaške občinske uprave.

Posojilo bo Občini Trst omogočilo dokončanje nekaterih pomembnih vzdrževalnih del na javni razsvetljavi v mestu in na kraški planoti, vključno s Križem in Naseljem sv. Nazaria.

Albanci so se morali vrniti iz Lignana

Trst res ne more reševati težav

Zajetna skupina 80 albanskih državljanov se je v petek vrnila v Trst iz Lignana, kjer so jim bile deželne oblasti svojčas našle začasna bivališča. Vedelo se je sicer, da bodo morali Albanci pred začetkom poletne turistične sezone Lignano zapustiti, vendar je bilo tudi upati, da bodo medtem našli zaposlitev in z njo tudi dokončno nastanitev v raznih krajih naše dežele.

Kaže torej, da je ostalo le pri dobrih upih in da oblasti pač niso našle boljše rešitve, kot da so 80 Albancev - med njimi visoko nosečo žensko in 12 otrok - na vrat in nos ponovno poslale v Trst, kjer bi morali najti gostoljubje v javnem zavetišču Gaspare Gozzi. Toda prišleki so se tej rešitvi uprli in se iz protesta ustavili na pločniku pred zavodom, katerega uprava na njihov prihod sploh ni bila pripravljena, saj je obvestilo prejela šele potem, ko je bila zajetna skupina že pred vrati.

Največ nejevolje je med Albanci zbudilo dejstvo, da po pravilniku zavetišča Gozzi vanj ne smejo mladoletne osebe, da ne bi prišle v stik z gosti, od katerih so mnogi bolni in mamilaši. Pred dvema mesecema so zaradi tega družinam z otroki odklonili gostoljubnost v zavetišču, sedaj pa bi jo morali sprejeti proti volji. Po drugi strani pa so si bili nekateri člani skupine medtem že poiskali delo, ki so ga morali zaradi odhoda v Trst zapustiti.

Skratka, položaj je izredno zapleten in napet, v tem trenutku pa ni mogoče predvideti, kako se bo rešil. Včeraj se je z vodstvom zavodov ITIS (pod katerih okrilje spada tudi zavetišče Gozzi) in s predstavniki Albancev srečala delegacija tržaške DSL, v kateri so bili tajnica Lusa, Martone in Pessato. Potreben je takojšnji dogovor med Deželo, tržaškimi upravami in predstavništvom vlade - je rečeno v tiskovnem sporočilu o srečanju - da bi našli nove prostore, ki bi bili primernejši za nastanitev družin z otroki, povrhu pa je nujno Albancem zagotoviti zdravstveno in socialno skrbstvo in jim najti zaposlitvene rešitve.

Tudi v otroški bolnišnici Burlo Garofolo so bolničarji v pripravnem stanju

Sindikalna zveza napovedala tri dni stavke zdravstvenega osebja

Spor med vodstvom Krajevne zdravstvene enote in sindikalnimi organizacijami CGIL-CISL-UIL zdravstvenih delavcev se zaostruje. Marca so skoraj vsi uslužbenci KZE za en dan že prekrižali roke, 8. aprila so se sindikati srečali s komisarjem Mazzurcom, vendar vse te akcije niso obrodile zaželjenih sadov.

Kot pišejo v sporočilu za tisk sindikati, je prav srečanje z Mazzurcom prililo olja na ogenj, saj je komisar kategorično odklonil soočanje s predstavniki zaposlenega osebja in to tudi stvarno dokazal tako, da je sredi pogovorov zapustil pogajalno mizo. V znak protesta so sindikati CGIL-CISL-UIL proglasili tri dni 24-urne stavke: 24. aprila bodo stavkali poklicni in pomožni bolničarji, 26. aprila in 6. maja pa bo stavkalo vse osebje KZE.

Kriza v tržaških bolnišnicah je že kronična, glavni vzrok pa tiči v pomanjkanju bolničarjev, tako poklicnih kot pomožnih. Dejansko gre za problem, ki je zašel v začarani krog: zaradi premajhnega števila osebja so pogoji dela nevzdržni, zato pa se bolničarji pogosto poslužujejo bolniškega dopusta, veliko se jih predčasno upokoji ali jih celo zapusti javno delovno mesto za službo v zasebnih zdraviliščih, kjer je vsaj finančna plat ugodnejša. Po podatkih ankete, ki jo je izvedlo Združenje poklicnih bolničarjev, jih na 1000 vsako leto zapusti delovno mesto v KZE 140. Več kot 80 odstotkov se jih tako odloči zaradi prenapornega dela in stresa, 60 odstotkov je navedlo premajhno poklicno uveljavitev, skoraj 50 odstotkov pa navaja kot razlog tudi nizko pozornost, ki jo do bolničarskega osebja kaže zdravstvena uprava.

Sindikalna zveza je že pred prvo stavko orisala javnosti in upravi svoje predloge, ki so ponujali radikalne, a prav zato dolgoročne rešitve. Med njimi je še najbolj izstopala predlagana ukinitev treh oddelkov, ki že imajo dvojnike. Očitno je to motilo koga, sindikati govorijo o interesih in politični moči nekaterih primarijev, in vodstvo KZE je v soglasju s predstavniki medicinske fakultete napovedalo in delno tudi uvedlo drug načrt. Ta predvideva začasno zaprtje (od aprila do septembra) oddelkov za splošno kirurgijo, ortopedijo, nevropsihiatrijo in urologijo, dermatološka oddelka pa naj bi poleti nudila svoje storitve le čez dan, torej brez hospitalizacij. Tak način reševanja starih in hudih problemov pomanjkanja osebja ščiti razne interese, nikakor pa ne bolničarskega osebja, ugotavljajo sindikalni predstavniki CGIL, CISL in UIL in zato napovedujejo nove stavke.

Temni oblaki se zbirajo tudi nad otroško bolnišnico Burlo Garofolo, kjer povzročata kronične težave pomanjkljiva organizacija dela in nezadovoljivo upravljanje z osebjem, tako da CGIL govori o pravem organizacijskem kaosu. Glede teh vprašanj so se predstavniki sindikatov in uprave otroške bolnišnice srečali pred dnevi na prefekturi. Posebno izostrene so težave na oddelku za splošno kirurgijo, katerega osebje je že napovedalo, da bo v torek, 16. aprila, stavkalo. Protestna akcija še ni potrjena, ker se jutri nadaljujejo pogajanja na prefekturi.

Problem osebja ustvarja težave med železničarji

V tržaškem okrožju državnih železnic je na skupnih 5900 delovnih mest okrog 700 nekritih. To stanje je še posebno pereče v nekaterih sektorjih, kot so vzdrževanje vlakov in tirov ter premikanje vagonov. Posledice so na dlani: stopnjujejo se delovna bremena in nadurno delo, pri tem pa pada raven varnosti in splošnih delovnih pogojev. Tako so opozorili na nedavnem zborovanju v Vidmu člani sindikata Filt-Cgil za Furlanijo-Julijsko krajino, ki so pri tem tudi ugotavljali, da situacija doslej še ni postala kritična samo zaradi dveh dejavnikov, ki sta omejila promet po železnici: to sta vojna v Zalivu in stavkovno gibanje carinikov. Pričakovati pa je, napovedujejo železničarji, da se bo to zgodilo, ko bodo spet zavladali normalni pogoji, predvsem pa, ko bo osebje začelo odhajati na poletne dopuste.

Kako rešiti težave? Člani Filt-Cgil v prvi vrsti zahtevajo začetek pogajanj z vodstvom tržaškega okrožja, ki mora, ob upoštevanju krajevnih specifik, predstaviti nov razvojni in investicijski načrt. Glede števila osebja je Fil-Cgil mnenja, da je treba izhajati iz potreb, ki so jih sporazumno določili leta 1990, morebitne spremembe pa so možne le ob uvajanju novih tehnologij oziroma reorganizacije dela.

PALM01/3

KOLESA

DE PALMA

GIULIANO DI DONATO

PRODAJA KOLES

DODATNA OPREMA

POPRAVILA

TRST - Ul. U. Foscolo 8/A

Tel. 761020

SLOVENSKO STALNO GLEDALIŠČE

Eugene O'Neill

Dolgega dneva potovanje v noč

Režija Dušan Jovanovič

DANES, 14. t. m., **ob 16. uri** - Abonma RED G — **JUTRI,** 15. t. m., **ob 20.30** - Abonma RED D

TRIPTIH

Achille Campanile

Vojna

Kosilo v naravi

Dario Fo

Še tat ne more pošteno krasti

Režija Sergej Verč

Premiera V PETEK, 19. aprila, ob 20.30 v Kulturnem domu v Trstu. Abonma RED A.

Ponovitvi: V SOBOTO, 20. aprila, ob 20.30 - Abonma RED B
V NEDELJO, 21. aprila, ob 16.00 - Abonma RED C

KMETIJSKI KONZORCIJ - TRST
CONSORZIO AGRARIO - TRIESTE
sklicuje

redni občni zbor

na sedežu Konzorcija v Trstu - Ul. F. Filzi 21/1
v ponedeljek, 29. aprila 1991 ob 17.30 v prvem sklicanju in, po potrebi, ob 18.30 v drugem sklicanju s sledečim dnevnim redom:
- poročilo izrednega komisarja
- predstavitev bilance in računa dobičkov in izgub na dan 31. 12. 1990,
- poročilo nadzornega odbora in odgovarjajoči sklepi.

IZREDNI KOMISAR
knjig. Sante PAVAN

Pismo škofu Bellomiju o openski župniji

Vprašanje slovenskega župnika oz. slovenske župnije na Opčinah še vedno razburja prebivalce Opčin, Banov in Ferlugov, ki so morali spet poseči pri tržaškem škofu Bellomiju, da bi se zadeva končno uredila. Odprto pismo, ki so ga poslali v vednost tudi slovenskim sredstvom javnega obveščanja, se glasi:

Spoštovani gospod škof!

Zelo nam je žal, da niste upoštevali prošnje in želje 1290 podpisnikov, ki so se zavzemali in se še zavzemajo za to, da ostane listina iz leta 1966 neokrnjena v veljavi, da ohrani torej župnija Sv. Jerneja na Opčinah še naprej slovenskega župnika in da ostane še naprej pastoralno središče za vse Slovence z Opčin, od Banov in s Ferlugov.

Sporočiti Vam želimo, da tukajšnji krajani ne nameravajo in ne morejo odstopiti od svojih pravic in da zato pričakujejo in želijo od Vas jasno in nedvoumno pismeno zagotovilo o pravni veljavnosti zgoraj omenjene listine, ki ureja razmejitev in pristojnosti obeh župnij na Opčinah: starodavne slovenske župnije Sv. Jerneja ap. in leta 1966 ustanovljene italijanske župnije Marija Kraljica sveta. Tako pismeno zagotovilo bi pomenilo tudi, da na verskem področju ne veljajo pravila in postopki, ki smo jih vajeni v širšem družbenem in političnem življenju in ki urejajo in rešujejo vprašanja na osnovi številčnega razmerja.

Poudariti želimo, da je pismeno zagotovilo o pravni veljavnosti listine iz leta 1966 za vse nas osrednje vprašanje in bojimo se, da je bil župnik g. Viljem Žerjal prav zaradi svojega zavzemanja za njeno veljavnost deležen večkrat tudi grobih in celo nezaslišanih napadov (naj na primer navedemo glasno psovanje, ki ga je doživel v cerkvi, med mašo za italijanske vernike, v maju 1970), ki so se stopnjevali iz leta v leto. Kaže, da njegova premestitev ne bo brez posledic: izpodkopati utegne zaupanje do Cerkve in tudi verne ljudi odtegniti od nje.

Že sedaj se je namreč med člani župnijske skupnosti z Opčin, od Banov in s Ferlugov porodil občutek razočaranja nad odnosom do njihovega mnenja in nad ravnanjem z g. župnikom Viljemom Žerjalom.

Prosimo Vas, da nam odgovorite in Vas lepo pozdravljamo.

Sledijo podpisi članov delegacije krajanov z Opčin, od Banov in Ferlugov.

Sporočilo izletnikom v Maroko in na Sicilijo

Bralce Primorskega dnevnika, ki so se prijavili za potovanje v Maroko in na Sicilijo, obveščamo, da lahko dvignejo programe izleta in vplačajo saldo jutri, 15. aprila, od 8.30 do 14. ure v upravi našega dnevnika v Ul. Montecchi 6.

Tripani zelo meglen in nejasen o slovenski problematiki

Ali bodo večinske struje v KD res izrinile morotejce iz uprav?

S poročilom tajnika Tripanija se je včeraj dopoldne na Pomorski postaji začel pokrajinski kongres Krščanske demokracije, ki se bo zaključil nocoj s ponovno izvolitvijo dosedanjega tajnika in tudi s formalno zmago večinske komponente predsednika Dežele Biasuttija. Morotejci, ki imajo za sabo približno 25 odstotkov članstva, bodo skoraj gotovo dokončno potisnjeni v opozicijo, čeprav ni izključeno, da bo v zadnjem trenutku prevladala težnja po enotnosti ter da bodo tudi Coloni in somišljeniki glasovali za Tripanija. Tajnikovo poročilo je vsekakor vseskozi prevevala ugotovitev, da je KD po hudi krizi, ki jo je stranka doživela z Osimom in s prodorom Liste, znova postala središčna os tržaškega političnega življenja, ki ne vidi alternativ sedanji petstrankarski koaliciji, ki jo je treba razširiti še na SSk.

Prav v poglavje o odnosih med KD in SSk je Tripani vključil tudi kratko misel o slovenski manjšini oziroma o zaščitnem zakonu. Problem, ki ostaja odprt, je treba po njegovem rešiti z odobritvijo ustreznega zakona, saj je ta problematika prevečkrat ustvarila težave in pretveze za spore in razhajanja, ki jih je treba v svetu, ki postaja iz dneva v dan manjši, čimprej premostiti. Gre, kot vidimo, za zelo megleno in neobvezujočo oceno, celotno vprašanje pa po mnenju poročevalca ne sme ustvariti dodatnih težav med

Tripani bere poročilo na kongresu

strankama. Tripani je dosti pozornosti posvetil položaju v Sloveniji in na Hrvaškem. Pozdravil je dejstvo, da sta ti dve republiki ubrali pot demokracije in svobode, glede Slovenije pa je še posebno opozoril na vodilno vlogo tamkajšnjih strank, ki se podobno kot KD sklicujejo na katoliško usmeritev.

Zelo previden pa je bil tajnik KD glede bodočih perspektiv obeh republik, »katerima bo treba priznati isto avtonomijo in posebnost, ki jo uživa Dežela Furlanija-Julijska krajina«. Podobno previdnost smo zaznali tudi pri obravnavanju položaja Italijanov v Jugoslaviji, čeprav je njihovo vprašanje tajnik vključil v sam začetek političnega poročila. Precej v protislovju s stališči o Sloveniji in Hrvatski pa je bila Tripanijeva izjava o aferi Gladio, ki je v marsičem spominjala na tone iz hladne vojne. Tripani je izrazil popolno solidarnost gladiatorjem iz naše dežele, saj je po njegovem tajna organizacija nastala pri nas kot protiutež jugoslovanski strani ter notranjemu in mednarodnemu komunizmu, dejansko proti vsem, ki so postavljali v dvom mirovni sporazum in državno mejo med Italijo in Jugoslavijo.

Tripani je kritično ocenil nastanek DSL, ki ji KD tudi v Trstu vsekakor posveča pozornost, »njeni prvi politični koraki pa so še zelo megleni in nejasni«. Kritičen je bil tudi do melonarjev, več pozornosti pa je izkazal zelenim, s katerimi bo možno vzpostaviti koristno sodelovanje. Dosti pa je govoril o odnosih s katoliškim svetom, pri čemer je priznal, da so se odnosi med temi gibanji in KD v zadnjem času precej skrhali. Zavzel se je za enotnost v stranki, ni pa štedil s kritičnimi pripombami na račun morotejcev, ki so, kljub temu da so notranja opozicija, ohranili še zelo veliko moč v krajevnih upravah. Jih bo nova večina dokončno osamila? To je tudi temeljno vprašanje vsegakongresa. (st)

Včeraj seminar pod Nabrežino

Kakšen Trst si zamišlja večina v PSI

V hotelu Europa pod Nabrežino je bil včeraj seminar notranje reformistične struje v tržaški PSI, ki so mu prireditelji nadeli naslov »Trst reformistov«. Uvodno poročilo je imel deželni odbornik Gianfranco Carbone, sledili pa so mu številni posegi, med njimi senatorja Arduina Agnellija, pokrajinskega tajnika Alessandra Perellija in predsednika tržaške pokrajinske uprave Daria Crozzolija.

Carbone je potem ko je izrazil kritike na račun demokrščanskega upravljanja Avtonomne pristaniške ustanove in in tržaške Trgovinske zbornice, predlagal poenotenje politične akcije v svoji stranki, zgladitev odnosov z Listo za Trst in razjasnitev odnosov na levici, da bi razumeli, na kateri strani stojita komunistična obnova in še zlasti DSL, za katero se po njegovih besedah zdi, da jo »privlačuje privilegiran odnos s Krščansko demokracijo«. Ne bi se smeli »fosilizirati« na vnaprej določenih shemah - je zaključil Carbone - pač pa začeti bolj kakovostno politično razmišljanje, z večjo sposobnostjo in voljo po političnem delovanju.

Sen. Agnelli je v svojem posegu podčrtal potrebo po globalnem obravnavanju problemov, medtem ko je Perelli poudaril nujnost notranje enotnosti v stranki, s katero naj bi premostili predolgo trajajočo stagnacijo pri tržaškem javnem upravljanju.

Obisk v Avstriji in Madžarski

Že priprave na tržaški vzorčni sejem

V okviru obsežnih in razčlenjenih priprav na junijski mednarodni vzorčni velesejem v Trstu, sta se predsednik in generalni sekretar Velesejemske ustanove Gianni Marchio in Giorgio Tamaro v preteklih dneh mudila na Dunaju in v Budimpešti.

V avstrijski prestolnici sta se tržaška predstavnika srečala z novim predsednikom tamkajšnje Zvezne gospodarske zbornice Maderthanerjem in s tajnikom Kehrerjem, kateremu bodo ob uradnem avstrijskem dnevu na tržaškem velesejmu 20. junija podelili zlato medaljo tukajšnje velesejemske ustanove. Sicer pa bo avstrijska udeležba v Trstu letos v znamenju umetnostne obrti, posebne predstavitve dežel Koroške in Salzburga ter zanimanja avstrijskih gospodarstvenikov za bodoči tržaški finančni off-shore.

Naraščajoče zanimanje za udeležbo na tržaškem velesejmu sta Marchio in Tamaro ugotovila tudi na Madžarskem, saj bodo tamkajšnji razstavljalci svoj letošnji razstavni prostor v Trstu glede na lanskega povečali za kar trikrat. Madžarski bo posvečen tudi otvoritveni dan na velesejmu, ki se ga bo udeležil ambasador Misur, kateremu bo tržaška Velesejemska ustanova podelila svoje najvišje priznanje.

Pravilnost operativne strategije, ki jo zasleduje Velesejemska ustanova, pa nedvomno izhaja tudi iz seznama novih uradnih udeležb na junijski razstavni prireditvi, med katerimi najdemo Češkoslovaško, Bolgarijo, Romunijo, Poljsko, Kubo, Severno Korejo in po vsej verjetnosti celo Albanijo.

Costa: Zakaj sem zapustil tajništvo DSL

Nico Costa bo uradno kandidiral za mesto deželnega tajnika Demokratične stranke levice. To izbiro utemeljuje v včerajšnjem odprtem pismu javnim občilom, ki so v prejšnjih dneh objavila razne domneve in namige o njegovi odločitvi, da ne kandidira več za mesto tržaškega tajnika Occhettove stranke. Costa, ki je dejansko zmagal na zadnjem kongresu tukajšnje KPI, pravi, da gre v prvi vrsti za politično odločitev, saj je prav, da pridejo na čelo nove stranke novi ljudje in da se s tem razbije škodljiva logika kontinuitete, oziroma »zaščitenih« vodilnih kadrov starega in dokončno preživelega partijskega aparata. Od tod tudi njegova odločitev, da zapusti vodstvo tržaške DSL in da se po možnosti angažira na deželni ravni.

Novega deželnega tajnika DSL bodo izvolili v ponedeljek, 22. aprila. V balotaži se bosta skoraj gotovo pomerila Tržačan Costa in Videmčan Ruffino, medtem ko je dosedanji tajnik KPI Viezzi že napovedal, da ne bo več kandidiral. Že v prihodnjih dneh pa bodo izvolili novo politično vodstvo DSL. Novoizvoljena tajnica Lusa se je že lotila dela, v tajništvu federacije pa bo prišlo menda do velikih novosti.

Po petkovi otvoritvi prostorov čez teden dni predviden tudi začetek delovanja

Sedež družinske posvetovalnice v Dolini pomembna pridobitev za vso skupnost

Po petkovi otvoritvi novega sedeža bo čez približno teden dni družinska posvetovalnica v Dolini tudi dejansko začela delovati. V udobno preurejenih prostorih v občinskem športnem središču bodo sprejemali ginekologinja Irmengarda Schojer, socialna delavka Tamara Križmančič, babica Savina Malalan in psiholog Wiljem Gergolet. Kot ostalih pet posvetovalnic v naši pokrajini bo tudi dolinsko upravljala tržaška KZE v sodelovanju z upravnim odborom občanov-uporabnikov.

Pomembnost in neobhodno potrebno prisotnost tovrstne zdravstveno-družbene službe je že v uvodnih besedah poudaril dolinski župan Marino Pečenik, ki je v petek popoldne uradno otvoril novi sedež. Poleg ostalih predstavnikov občinske uprave so se slovesnosti udeležili še deželna odbornica za skrbstvo prof. Paolina Lamberti-Mattioli, pokrajinski odbornik Mario Martini ter funkcionar tržaške KZE dr. Piemonte, ki se v okviru te državne zdravstvene službe še posebej ukvarja z družinskimi posvetovalnicami. Številno prisotne občane, vabljene so bile seveda predvsem ženske, je zastopala Silvana Mergiani-Mondo, predsednica krajevnega upravnega odbora.

Iz vseh posegov je bilo zaznati zadovoljstvo, da so dve leti po ukinitvi posvetovalnice v Boljuncu spet dane vse možnosti za nadaljnje delo. Odbornik Martini je poudaril potrebo po vzpostavitvi novih odnosov sodelovanja med obema upravama, Lambertijeva pa je ob tem zagotovila deželno podporo manjšim občinam, ki jim velikokrat za uresničitev novih pobud v okviru skrbstva primanjkuje primernih denarnih sredstev. Silvana Mondo se je v svojem pozdravu še posebej zahvalila odborniku za zdravstvo Sandiju Klunu, ki je ob ostalih političnoupravnih predstavnikih pripomogel k ponovnemu odprtju družinske posvetovalnice v dolinski občini.

Še pred otvoritvijo se je deželna odbornica udeležila srečanja z občinskimi upravitelji. V enournem razgovoru je župan predstavil družbeno, narodnostno in kulturno značilnost tega območja in spregovoril o problemih te občine. Nakazana pa je bila tudi pot v bodoče sodelovanje med ustanovama za uresničitev še drugih pobud na skrbstvenem področju. (dam)

Na sliki (foto Magajna)**: govorniški trenutek ob otvoritvi novega sedeža dolinske posvetovalnice.**

† Za vedno nas je zapustila naša draga

Nada Pahor vd. Perčič

Od nje se bomo poslovili jutri, 15. t. m., ob 12.30 iz mrtvašnice glavne bolnišnice v zgoniško cerkev.

Žalostno vest sporočajo hči Silva z Mauriziom, sestre in brat z družinami ter ostalo sorodstvo.

Namesto cvetja darujte v dobrodelne namene.

Salež, Medja vas, Štivan, 14. aprila 1991

Ob izgubi Nade Perčič izreka članu Mauriziu in ženi Silvi iskreno sožalje

Godbeno društvo Prosek

Zgoniška občina proti premestitvi centrale Enel

Občina Zgonik je izrazila odločno nasprotujoče stališče proti namenu podjetja Enel, da v kratkem premesti operativno centralo iz Nabrežine v Tržič. Vest o premestitvi je zgoniškim občinskim upraviteljem posredoval sindikat Fnle-Cgil.

»Globoko zaskrbljenost proti nameravani premestitvi centrale smo podjetju Enel izrazili že pred nekaj leti, ko so se prvič začele širiti te vesti. Premestitev centrale bi ogrozila učinkovitost te službe po vsem kraškem področju in bi brez dvoma ustvarila težave za naše prebivalstvo,« opozarja v pismu vodstvu podjetja Enel župan zgoniške občine Miloš Budin.

Danes zborovanje Edinosti

Na Trgu Unità bo danes od 11.30 do 12.30 redno mesečno zborovanje, ki ga PD Edinost prireja v podporo zahtevi po izpolnitvi ustavne obveznosti v zvezi z zaščito slovenske manjšine. Predmet javnega zborovanja bodo štiri specifične teme - proti odlašanju s sprejemom zaščitnih norm, proti nameram za krčenje pravice do rabe slovenskega jezika, za odstranitev gospodarskih ovir, ki ogrožajo pravice slovenske manjšine, in za uvedbo slovenskih tv oddaj - o katerih bo v obeh jezikih govoril Samo Pahor. Prejšnjo nedeljo je manifestacija odpadla, ker je bil na Trgu Unità shod MSI.

Pobuda krožka Guevara

»Institucionalna kriza: vloga in pristojnosti predsednika republike« je naslov večera, ki ga jutri ob 18. uri v dvorani v Ul. Madonnina 19 prireja krožek Che Guevara. Govoril bo docent za splošno javno pravo na rimski univerzi Ganni Ferrara, ki bo skušal odgovoriti na nekatera vprašanja, ki jih je sprožilo obnašanje oziroma javni posegi predsednika Cossige.

pismo uredništvu

Pojasnilo župana Caldija o Sesljanu

Spoštovani gospod urednik!

V zvezi s člankom, ki je bil objavljen dne 11. aprila 1991 z naslovom: »V Vižovljah živahna razprava o razvoju Sesljanskega zaliva«, želim objasniti sledeče:

1. Kar se tiče izjave, ki mi jo pripisujete, in sicer: »... katerikoli poseg v Sesljanskem zalivu bi bil boljši od nobenega posega,« želim povedati, da ni povsem pravilna. Po obširnem prikazu načrtov, ki so bili predstavljeni v zadnjih desetletjih, sem rekel, da je načrt arh. Piana edina sprejemljiva rešitev, saj je sad različnih predlogov in popravkov, ki jih je lastništvo sprejelo. Vsekakor, vsak načrt bi bil dobrodošel; dejstvo pa je, da bi moral načrt na vsak način odgovarjati normam, ki jih predvidevata regulacijski načrt in varianta št.15.

2. Kar se tiče ukrepa ministra Facchiana sem tudi izjavil, da je arh. Valentino poslal v Rim povoljno mnenje po sestanku, ki ga je imel z arh. Pianom, na katerem so bili vnešeni razni popravki k načrtu, ki je predviden za območje kamnoloma.

Na koncu bi še dodal, da se mi ne zdi popolnoma pravilno, da je članek napisala oseba, ki je bila neposredno udeležena pri organizaciji javne razprave.

S spoštovanjem,

devinsko-nabrežinski župan
Vittorino Caldi

Zaradi »nezakonitih« slovenskih nakazil

Predstavnik MSI prijavil direktorja tržaške pošte

Načelnik občinske skupine MSI Dressi je prek odvetnika Giacomellija vložil na sodišču formalno prijavo proti pokrajinskemu direktorju pošte Giovanniju Livii, ker naj bi dovolil uslužbencem, da sprejemejo poštna nakazila v slovenščini. Kot smo že obširno poročali, je Livia sprejel to odločitev po izrecnih navodilih rimske generalne direkcije pošte, na katero se je obrnil po zahtevi prof. Sama Pahorja, da poravna avtomobilski davek s slovenskim nakazilom, kot izrecno dovoljuje prizivna razsodba tržaškega sodišča.

V prijavi Dressi piše, da je osebno preveril, da na pošti res sprejemajo slovenska nakazila in da je tako ravnanje nezakonito, ker ima po ustavi samo parlament pravico, da izdaja norme v zvezi z rabo slovenščine.

Jutri javno srečanje o krizi našega dnevnika

Deželni sindikat novinarjev prireja jutri ob 10.30 na sedežu Novinarskega krožka (Korzo Italia 13) javno srečanje o poteku pogajanj za obnovitev delovne pogodbe in o kriznem položaju, v katerem se je znašel naš dnevnik. Prvenstveni namen pobude je seznaniti širšo javnost in politične kroge o velikih zastojih pri pogajanjih za obnovitev delovne pogodbe novinarjev, ki so sedaj na mrtvi točki. Istočasno želijo novinarji ponovno opozoriti javnost na izredno težak položaj našega dnevnika. Sindikalni odbor PDvabi slovenske politike in izvoljene predstavnike, da se množično udeležijo jutrišnjega srečanja.

Devinsko-nabrežinska občina sporoča, da se bo 18. in 19. t. m. osebje občinskih otroških vrtcev z italijanskim in slovenskim učnim jezikom udeležilo seminarja zavoda IRRSAE. Zaradi tega bo v omenjenih dneh prekinjen pouk v vrtcih.

ZAHVALA

Iskreno se zahvaljujemo vsem, ki so z nami sočustvovali ob prerani izgubi našega dragega

Riccarda Zidariča

(ŽARKOTA)

Posebna zahvala g. župniku, cerkvenim pevcem, pevskemu zboru Rdeča zvezda, darovalcem cvetja ter vsem, ki so ga spremili na zadnji poti in počastili njegov spomin.

Žalujoči svojci

Šempolaj, Repnič, 14. aprila 1991

ZAHVALA

Ob izgubi dragega moža in očeta

Stanota Križmana

se iskreno zahvaljujemo vsem, ki so z nami sočustvovali, darovalcem cvetja in v dobrodelne namene

žena Evgenija, sin Aleksej z ženo Rossano ter vnukinji Ilonka in Katja

Repen, 14. aprila 1991

Ob izgubi drage mame izreka organistu Brunu in svojcem občuteno sožalje

Šempolajski cerkveni pevski zbor

Od 31. maja do 6. junija z M/l "Dalmacijo" na

POMLADANSKO KRIŽARJENJE

Trst - Krf - Siracusa - Neapelj - Ajaccio - Nica - (Trst)

Cene od 580.000 lir dalje.

Informacije in rezervacije pri potovalnem uradu AURORA v Ul. Milano 20 - Tel. 60261.

Iniciativni odbor Svetovnega slovenskega kongresa za Furlanijo-Julijsko krajino
vabi na
ustanovni občni zbor Zamejske konference Svetovnega slovenskega kongresa za FJK
jutri, 15. aprila, ob 20.30 v Viteški dvorani Goriškega gradu.

Pevska zbora Fantje izpod Grmade in Dekliški zbor Devin
vabita na
GLEDALIŠKO PREDSTAVO
Danes, 14. t. m., bo ob 18. uri
v osnovni šoli v Devinu
amaterski oder društva I. Gruden iz Nabrežine
uprizoril veseloigro
Dragotina Dragiševiča
Skupno stanovanje
Režija Maja Lapornik - Pelikan.

KD Rdeča zvezda
vabi na
KONCERT GODBENEGA DRUŠTVA PROSEK
danes, 14. t. m., ob 18. uri
v Športno-kulturnem centru v Zgoniku.
Sodelujeta **klepetulji Tonca in Vanka.**
Vabljeni!

Potovalni urad AURORA
vabi na naslednja potovanja:
od 25. do 28.4. **MALI LOŠINJ** - cena 180.000 lir
od 25. do 28.4. **KRANJSKA GORA** - cena 145.000 lir
od 25. do 28.4. **RADENCI** (z izletom v Avstrijo in na Madžarsko) - cena 289.000 lir
od 28.4. do 1.5. **MALI LOŠINJ** - cena 180.000 lir
od 8. do 12.5. **PARIZ IN GRADOVI LOIRE** - cena 675.000 lir
od 14. do 21.5. **ŠPANSKA TURA** - cena 990.000 lir
od 14. do 21.5. **TURA PO TUNIZIJI** - cena 830.000 lir
Informacije in rezervacije pri potovalnem uradu AURORA v Ul. Milano 20 - tel. 60261.

koncerti

Società dei concerti - Tržaško koncertno društvo. Jutri, 15. t. m., ob 20.30bosta v gledališču Rossetti nastopila TRIO DI MILANO in Marie L. NEUNECKER.

Gledališče Verdi - Nedeljski koncerti

Danes, 14. t. m., ob 11. uri bo v Mali dvorani gledališča Verdi v Ul. S. Carlo 2 nastopil komorni orkester gledališča Verdi pod vodstvom Igorja Tercona. Prodaja vstopnic pri blagajni gledališča Verdi.

Jutri, 15. t. m., ob 18. uri bo v Villi Italia - Ul. dell'Università 8 - na sporedu srečanje-koncert s sopranistko iz Turina Gabrielo MORIGI. Ob klavirski spremljavi Nataše Kerševan bo izvajala Rossinijeve, Bellinijeve, Verdijeve in Vaccaieve skladbe. Vabljeni!

Gledališče Miela

V sredo, 17. t. m., ob 20.30 bo na pobudo Tržaškega jazzovskega krožka koncert tria, ki ga sestavljajo George Cables (klavir), Cameron Brown (kontrabas) in Giulio Capiozzo (bobni).

kino

ARISTON - 17.00, 22.00 **Cyrano de Bergerac**, r. Jean Paul Rappeneau, i. Gerard Depardieu.
EXCELSIOR - 17.30, 22.15 **Amleto**, r. F. Zeffirelli, i. Mel Gibson, Glenn Close.
EXCELSIOR AZZURRA - 16.00, 22.00 **Risvegli**, i. Robert De Niro.
NAZIONALE I - 15.30, 21.45 **Balla coi lupi**, r.-i. Kevin Costner.
NAZIONALE II - 16.15, 22.15 **Rischiose abitudini**.
NAZIONALE III - 16.30, 22.15 **Misery non deve morire**, r. Bob Reiner, i. James Caan.
NAZIONALE IV - 16.30, 22.15 **Brian di Nazareth**.
GRATTACIELO - 16.00, 22.15 **Senti chi parla II.**, i. John Travolta.
MIGNON - 16.00, 22.15 **Zio Paperone alla ricerca della lampada perduta**, prod. Walt Disney.
EDEN - 15.30, 22.00 **Giochi erotici a corpo grosso**, porn., □□
CAPITOL - 16.30, 22.00 **A letto con il nemico**, i. Julia Roberts.
LUMIERE - 16.30, 22.15 **Mediterraneo**, r. Gabriele Salvatores, i. Diego Abatantuono, Claudio Bigagli.
ALCIONE - 17.00, 22.00 **Volere volare**, r.-i. Maurizio Nichetti.

Prepovedano mladini pod 14. letom □ - 18. letom □□

RADIJSKI ODER in MARIJIN DOM PRI SV. IVANU
pod pokroviteljstvom SSO
vabita na
4. srečanje na vrvicah:
Ljubomir Feldek
FIDL FADL,
lutkovna skupina LUTKE ČEZ CESTO, Kranj.
Danes, 14. aprila, ob 11. in 17. uri
dvorana Ul. Brandesia 27
pri Sv. Ivanu.

gledališča

GLEDALIŠČE VERDI
Operna sezona 1990/91

Danes ob 16.uri (red H) ponovitev Donizettijeve opere DON PASQUALE. Gostuje gledališče La Fenice iz Benetk, režija Patrizia Gracis, scenografija Lauro Crisman, direktor Roberto Abbado.

Predstave bodo trajale do 16. t. m. Prodaja vstopnic pri osrednji blagajni gledališča Verdi.

GLEDALIŠČE ROSSETTI

Od 16. do 21. t. m. bo na sporedu delo M. Ayme MASSIBILLI z Arturom Brachettijem. V abonmaju odrezek št. 2 B. Predprodaja vstopnic pri osrednji blagajni v Pasaži Protti.

Danes ob 16. uri ponovitev predstave GLI ATTORI LO FANNO SEMPRE s komikom Ginom Bramierijem. Režija Pietro Garinei. Prodaja vstopnic pri osrednji blagajni v Pasaži Protti. Popust za abonente.

LA CONTRADA
Gledališče Cristallo

Danes ob 16.30 ponovitev predstave Mina Belleia LA VITA NON E' UN FILM DI DORIS DAY. Režija Mino Bellei, scenografija Gianfranco Padovani. V glavnih vlogah nastopajo Mino Bellei, Marisa Mantovani in Gianna Piaz.

Gledališče Ul. Ananian

Danes ob 16.30 bo na sporedu predstava izven abonmaja IL VENTO DELLA STEPPA RACCONTA Onoria Dissetteja v izvedbi skupine I Commedianti.

izleti

Borci, aktivisti in deportiranci iz Bazovice organizirajo prevoz z avtobusi na veliko proslavo osvobodilne fronte in 50. obletnico vstaje slovenskega naroda dne 27. aprila na Trgu republike v Ljubljani. Odhod iz Bazovice ob 8. uri. Vpisovanje pri Stanku Vodopivcu, tel. št. 226133, ali v prostorih TPPZ od 10. do 12. ure vsak torek in petek.

Društvo naravoslovcev in tehnikov T. Penko prireja danes, 14. t. m., strokovno vodeno ekskurzijo na ljubljansko Barje. Naravne znamenitosti bosta prikazala geolog univerzitetni profesor dr. Rajko Pavlovec in botanik dr. Andrej Seliškar. Zbirališče ob 8.30 pred spomenikom padlim v NOB na Općinah, oziroma ob 10. uri pred hotelom Mantova na Vrhniki. Kosilo iz nahrbtnika. Prevoz z lastnimi sredstvi. Vabljeni!

Kam po bencin

Danes bodo na Tržaškem obratovale naslednje bencinske črpalke:

AGIP
Ul. Revoltella
(vogal Ul. D'Angeli)
Nabrežje O. Avgusta
Istrska ulica
(nasproti pokopališča)
Ul. Carducci 4
Ul. Molino a Vento 158
Ul. A. Valerio 1 (univerza)

MONTESHELL
Ul. Giulia 2
Drevored Campi Elisi 1/1
D'Annunziov drevored 73
Miramarski drevored 37
Miramarski drevored 273
Nabrežje T. Gulli 8
Sesljan (drž. cesta 202)

ESSO
Trg Libertà 10/1
Ul. Battisti 6 (Milje)

IP
Ul. F. Severo 2
D'Annunziov drevored 38/A
Ul. Baiamonti 2
Miramarski drevored 213

ERG PETROLI
Nabrežje N. Sauro 14

API
UL. F. Severo 2/5

NOČNE ČRPALKE (self service)
FINA - Ul. F. Severo 2/3
ESSO - Trg Valmaura 4
AGIP - Istrska ulica
AGIP - Miramarski drevored 49
ESSO - Zgonik (drž. cesta 202)

ČRPALKE NA AVTOCESTAH (odprte neprekinjeno 24 ur

AGIP
Devin (sever)
Devin (jug)

včeraj - danes

Danes, NEDELJA, 14. aprila 1991
VIDA

Sonce vzide ob 6.22 in zatone ob 19.49 - Dolžina dneva 13.27 - Luna vzide ob 5.42 in zatone ob 19.50.

Jutri, PONEDELJEK, 15. aprila 1991
NASTA

VREME VČERAJ: temperatura zraka 18,8 stopinje, zračni tlak 1018,7 mb, narašča, veter severovzhodnik 10 km na uro, vlaga 48-odstotna, nebo jasno, morje razgibano, temperatura morja 10,3 stopinje.

ROJSTVA, SMRTI IN OKLICI

RODILI SO SE: Marco Borzacchiello, Federico Marcuzzi, Nicolas Candotto, Federica Lombardi, Andrea Biason, Annalisa Riccardi, Matteo Cociani, Luca Corradino, Federico Selatti, Marina Troian.

UMRLI SO: 65-letni Claudio Derin, 80-letna Filomena Chitriza, 83-letna Enea Paduan, 81-letna Valeria Drozina, 92-letna Aurelia Schuman, 88-letna Rosa Tassinari, 60-letni Giuseppe Aiello, 73-letni Giovanni Richter, 85-letna Antonia Zottig, 56-letna Bernarda Pahor vd. Percic, 85-letni Giuseppe Uboni, 76-letni Odorico Coslevaz, 82-letni Nazario Destradi, 91-letna Maria Salvadori vd. Ruzzier, 75-letna Angela Vitti por. Pesce, 69-letna Bianca Franco, 70-letni Mario Maggini, 82-letni Silvio Valussi.

OKLICI: agent JV Domenico Dragotto in zobozdravniška asistentka Rosella Cherbavaz, skladiščnik Mauro Liubich in uradnica Elena Sergas, zobotehnik Silvano Paoletti in uradnica Rachele Correro, grafični operater Igor Škerl in animatorka Daria Gruden, železniški uslužbenec Giorgio Luongo in uradnica Rosalba Marino, državni uradnik Antonino Testa in delavka Elena Ugrin, računovodja Andrea Achille in programerka Nicoletta Gerin, uradnik Romano Sacellini in šolnica Rita Manzara, uradnik Massimo Zotto in uradnica Roberta Scarafile, finančnik Nicola Luongo in delavka Anna Gervasio, inženir Sergio Barletta in šolnica Ilaria Colaminé, agent JV Daniele Lican in zobotehnik Laura Perossa, finančni stražnik Giuseppe Angelone in točajka Cristina Berze, vrtnar Dino Nesich in uradnica Angela Billa, avtoličar Sigfrido Ferrarese in uradnica Monica Brezzi, uradnik Giuliano Duva in gospodinja Francisca Gaviela Ceballos Jorge, strojni kapetan Lauro Di Lauro in uradnica Daniela Depas, uradnik Roberto Nicotra in uradnica Viviana Perossa, šolnik Paolo Banova in šolnica Lorella Bignami, litograf Fabrizio Perion in uradnica Daniela Loperfido, trgovec Nicola Lacalamita in prodajalka Federica Marassi, industrijski izvedenec Antonio Nicosia in trgovka Roberta Lavorino, pristaniški delavec Fabio Fabris in šolnica Nadia Milievich, trgovec Mario Smaila in točajka Marisa Zogoni, vojaški podčastnik Giuseppe Coluccia in babica Maria Teresa Donno, uradnik Giancarlo Cattarin in uradnica Antonella Di Munno, finančni stražnik Fortunato Caforio in prodajalka Maria Valente, uradnik Paolo Verdoliva in uradnica Germana Grieco, pomorski častnik Giuseppe Scorsone in bolničarka Andrea Elfride Behr, finančni stražnik Giorgio Bevilacqua in brezposelna Rosmaria Filippelli, geometer Benito Taggio in upokojenka Maria Pia Toschi, obrtnik Paolo Aloisio in uradnica Patrizia Klancnik, težak Enrico Balbi in gospodinja Manuela Mattera, mesar Boris Dolliani in prodajalka Ariella Groppazzi.

SLUŽBA LEKARN

Nedelja, 14. aprila 1991
Lekarne odprte od 8.30 do 13.00
Trg Goldoni 8, Ul. Revoltella 41, Ul. Tor S. Piero 2, Ul. Flavia 89 (Žavlje)
ZGONIK (tel. 229373)
Lekarne odprte od 13.00 do 16.00
Trg Goldoni 8, Ul. Revoltella 41, Ul. Flavia 89 (Žavlje).
ZGONIK (tel. 229373) - samo po telefonu za najnujnejše primere.
Lekarne odprte od 16.00 do 20.30
Trg Goldoni 8, Ul. Revoltella 41, Ul. Tor S. Piero 2, Ul. Flavia 89 (Žavlje).
ZGONIK (tel. 229373) - samo po telefonu za najnujnejše primere.
Lekarna odprta od 20.30 do 8.30
Ul. Tor S. Piero 2 (tel. 421040).

Od ponedeljka, 15., do sobote, 20. aprila 1991
Normalen urnik lekarn: 8.30 - 13.00 in 16.00 - 19.30
Lekarne odprte od 13.00 do 16.00
Trg sv. Jakoba 1, Ul. Commerciale 21, Trg Monte Re 3 - Općine - (tel. 213718) - samo po telefonu za najnujnejše primere.
Lekarne odprte do 19.30 do 20.30
Trg sv. Jakoba 1, Ul. Commerciale 21, Ul. Ginnastica 44, Trg Monte Re 3 - Općine - (tel. 213718) - samo po telefonu za najnujnejše primere.
Lekarna odprta od 20.30 do 8.30
Ul. Ginnastica 44.
INFORMACIJE SIP 192.

SLUŽBA KZE ZA DOSTAVLJANJE ZDRAVIL NA DOM TEL. 350505

URAD ZA INFORMACIJE KZE
Urad za informacije KZE deluje od ponedeljka do petka od 8. do 13. ure - tel. 573012

ZDRAVSTVENA DEŽURNA SLUŽBA
Nočna služba od 20. do 8. ure tel. 7761, predpraznična od 14. do 20. ure in praznična od 8. do 20. ure.

Vasilij in Verenka sta postala člana KZS (Krožek zamejskih staršev). Izkaznico jima je osebno izročil mali
VID
Čestitamo iz vsega srca.
Zadovoljni nona, Vida, Mario, Tamara, Irena in Adriano.

Na fakulteti za arhitekturo v Ljubljani je uspešno diplomiral
PAOLO STAREC
Čestitajo mu sorodniki.

Slovenski dijaški dom »Srečko Kosovel« - Trst
prireja naslednje počitniške pobude
Letovanje na Rakitni
za otroke od 6. do 12. leta starosti od 20. junija do 4. julija 1991
Letovanje na Ptuju
za naraščajnike od 12. do 18. leta starosti od 1. do 16. julija 1991
Planinski pohod po Pohorju in Kamniških Alpah
za omejeno število naraščajnikov od 16. do 20. julija 1991 Za vse pobude je odprto vpisovanje v Slovenskem dijaškem domu, Ul. Ginnastica 72 ali Campo S. Luigi 11 (mestni avtobus št. 25 ali 26) vsak delavnik od 9. do 13. in od 14. do 18. ure. Dodatne informacije lahko dobite po telefonu št. 573141 - 573142.

razne prireditve

SKD Tabor Opčine - Prosvetni dom. Danes, 14. t. m., ob 17. uri ponovitev mladinske igre M. Košute ŠTIRJE FANTJE MUZIKANTJE. Režija Edita Frančeškin, glasba Nevio Miklavčič, scena in kostumi Sana Taha, igrajo Kristen Beličič, Daša Bolčina, Martin Vremec, Anja Starec, Elena Prelec, Nina Taha, Ivan Hrovatin in Martin Sosič. Vabljeni!

KD Lipa in mladinski krožek prirejata v torek, 16. t. m., ob 20.15 v kinodvorani v Bazovici predavanje z diapozitivi o ALPINISTIČNI ODPRAVI ALPE ADRIA SAGARMATHA-EVEREST EXPEDITION 1990. Sodelujejo predsednik in člani SPDT. Vabljeni!

V Slovenskem kulturnem klubu - Ul. Donizetti 3, bo v soboto, 20. t. m., predaval pisatelj ALOJZ REBULA na temo "KOCBEK - ČLOVEK, UMETNIK, MISLEC". Začetek ob 18.30.

SPDT prireja v četrtek, 18. t. m., predavanje na temo PO SLEDEH SOŠKE FRONTE V JULIJSKIH ALPAH. Predavatelj Marko SIMIČ je svoje predavanje opremil z diapozitivi in glasbo. Vabljeni v Gregorčičevo dvorano v Ul. sv. Frančiška 20 z začetkom ob 20.30.

Mladinski odbor SKGZ priredi v petek, 19. t. m., študijski večer na temo: SVET IN KULTURA DELA: KAKŠNE PERSPEKTIVE ZA MLADE NA POTI V LETO DVA TISOČ. Predaval bo Orazio MUSMECI.

razna obvestila

V prostorih SKD Vigred se vsak torek od 19. do 21. ure vrši SIVILJSKI TEČAJ vseh stopenj. Za informacije in vpisovanje javiti se direktno ob torkih v društvenih prostorih ali tel. na št. 225322.

Društvo slovenskih upokojencev in Krut v sodelovanju z Zadružnim centrom za socialno dejavnost obveščata, da sprejemajo rezervacije za Šmarješke Toplice, Hotel Svoboda, Strunjan, Dolenjske Toplice in Rabac. Informacije na sedežu organizacij v uradnih urah.

Gorska kolonija v Comegliansu. Za pojasnila in informacije se obrnite v Trstu ob četrtkih od 16. do 18. ure na Slovensko Vincencijevo konferenco - Ul. S. Nicolò 31 - tel. 68762 ali vsak večer po 21. uri na tel. 43194 ali 764288; v Gorici ob torkih in petkih od 10. do 12. ure na tel. 533177, ob sredah in četrtkih od 14. do 15. ure na tel. 530924.

LOTERIJA

BARI	39	67	43	50	35
CAGLIARI	62	60	24	85	68
FIRENCE	72	74	15	26	12
GENOVA	84	61	75	83	31
MILAN	89	50	75	4	23
NEAPELJ	56	12	42	21	45
PALERMO	81	3	7	22	9
RIM	81	78	84	61	9
TURIN	56	17	69	36	27
BENETKE	11	40	25	81	49

ENALOTTO

X 2 2 2 2 X 2 2 X 1 1 2

KVOTE:

12	38.172.000 lir
11	1.359.000 lir
10	121.000 lir

Galerija
UL. SV. FRANČIŠKA 20
vas vabi
v četrtek, 18. aprila, ob 18. uri
na otvoritev razstave
Giorgia Valvassorija
OBJEKTI IN RISBE

šolske vesti

Ravnateljstvo DTTZ ŽIGA ZOIS z oddelkom za geometre v Trstu sporoča, da bodo roditeljski sestanki (skupne govorilne ure) za posamezne razrede po naslednjem razporedu:
v torek, 16. t. m., na podružnici v paviljonu B, Ul. S. Cilino 16, ob 17. uri: 1.a, 2.b, 2.c, 3.g, 4.g, 5.g in ob 18.30: 2.a, 1.b, 1.c, 1.g, 2.g ter
v sredo, 17. t. m., na sedežu zavoda, Vrdelska cesta 13/2, ob 17. uri: 3.a, 3.b, 4.c, 5.c in ob 18.30: 4.a, 4.b, 3.c, 5.a, in 5.b.

čestitke

Ob uspešnem zaključku univerzitetnih študijev iskreno čestitajo SANDIJU bivši sošolci iz Rojana.

Moja sestrica KATJUŠA je včeraj 2 svečki ugasnila. Z njo sem torte se veselila in s poljubčkom vso srečo ji voščila. Anuška.

Okrog KATJUŠE smo se včeraj zbrali in njeni drugi rojstni dan praznovali. Da bi vedno tako vesela bila, ji želimo nonoti iz srca.

Privekal je mali VID. Našemu dobremu dr. Vasiliju in ženi čestitamo iz vsega srca. Svetoivanski pacienti.

Novi turistični operaterki DANIELI DUSSI iz srca čestitajo nona Marija, Silvestra in Dorči.

mali oglasi

DANES je zadnji dan odprta osmica Milič v Zagradcu.

MORO ETTORE je na Palkišču v Dolu odprl osmico. Gostom streže prigrizek in vino lastne proizvodnje.

OSMICO je odprl Alojz Milič - Repen 49.

OSMICO je pri Piščancih odprl Sergio.

OSMICO ima odprto Jurij Stubelj v Šempolaju.

V SOVODNJAH (v vasi) je odprl osmico Franc Lukman-Magrinov. Toči dobro domačo kapljico.

GOLF GL 1600 rdeče barve, maj '90, še v garanciji, prodamo za 12.800.000 lir. Tel. na št. 421508 od 13. do 13.30 ali po 20. uri.

PRODAM dobro vpeljano trgovino barv in lakov. Tel. na št. 228390.

PRODAM nezazidljivo zemljišče v Borštu in Logu. Tel. 228390.

DAJEMO V NAJEM 4-sobno stanovanje, namenjeno za urade, v trgovskem centru mesta, 120 kv. m in podstrešje, 5. nadstr., dvigalo, mesečna najemnina 2.500.000 lir. Telefonirati na št. 300826 od 9. do 12. ure.

DIJAKA/INJO zadnjih razredov višjih šol z dobro srednjo oceno, ki želi dobiti službo po končanem šolanju sprejme na prakso dvakrat tedensko po dogovoru resno podjetje v Trstu za knjigovodske, tajniške in organizativne funkcije. Prošnjo z opisom šolskih uspehov in izvenšolske dejavnosti poslati na Publiest Srl, Ul. Montecchi 6, 34137 Trst, pod šifro "Po šoli".

KNJIGOVODSKO/TAJNIŠKO delovno mesto nudimo resni delovni osebi po možnosti z delovnimi izkušnjami v družinskem trgovskem podjetju. Poslati natančno izdelan curriculum vitae z izobrazbo in morebitnimi delovnimi izkušnjami na Publiest Srl, Ul. Montecchi 6, 34137 Trst, pod šifro "Resnost".

GORIŠKO komercialno podjetje išče uradnico za zunanjetrgovinski sektor. Zaželeno znanje angleščine in prakse na področju. Minimalna starost 23 let. Poslati podroben curriculum na upravo Primorskega dnevnika v Gorici, Drevored 24 Maggio 1, pod šifro "2000".

IŠČEMO zazidljivo zemljišče v zgoniški občini. Tel. v večernih urah na št. (040) 251139.

IZGUBILA SEM šop ključev v okolici Doline. Najditelja prosim, da telefonira v dopoldanskih urah na št. 415672.

SACA01/5
S.A.C.A.T.
nadomestni deli za
FIAT - ZASTAVA - ALFA - LANCIA
in za tuje znamke avtomobilov
UPRAVA: Ul. Marconi 6 - Tel. 775483-4
Ul. sv. Frančiška 38 **TRST** - Tel. 768667 - 772002

NEVA01/5
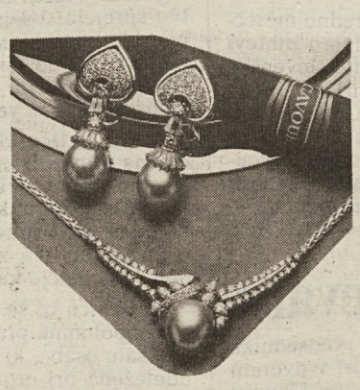
NEVAR S. R. L.
Ul. Maiolica 15/b
URARNA - ZLATARNA
Nevar 2 s.r.l.
Ul. Roma 11 - Trst - Tel. (040) 362483
Velika izbira dragocenih daril

nedeljski televizijski in radijski sporedi

RAI 1

7.00 Nadaljevanka: Frontiera (5. del)
7.55 Risanke
8.15 Dok. oddaja: Kvarkov svet
9.00 Otroški variete: Disney Club
10.00 Zelena linija: Magazine
10.45 Nabožna oddaja in maša
11.55 Papežev blagoslov
12.15 Zelena linija
13.00 Nedeljski tednik: TG l'una
13.30 Dnevnik
14.00 Variete: Domenica in...
15.50 Športne vesti
16.50 Športne vesti
17.50 Športne vesti
18.00 Dnevnik - kratke vesti
18.10 Športni pregled: 90. minuta
19.50 Vreme in dnevnik
20.40 Film: Il ritorno di Ribot (It.-Fr.-Nem. 1990, i. Charles Aznavour)
22.20 Športna nedelja
24.00 Nočni dnevnik in vreme
0.20 Film: Killer Fish - Agguato sul fondo (dram., Braz.-Fr. 1978, r. Anthony M. Dawson, I. Lee Majors, Margaux Hemingway)

RAI 2

7.00 Risanke
7.55 Aktualno: Mattina 2
10.00 Dnevnik
10.05 Aktualno: Prazrnični dan
11.15 Film: Due donne nella vita (dram., ZDA 1985, r. Bud Yorkin, i. Ann Margret, Gene Hackman)
13.00 Dnevnik - ob trinajstih
13.30 Rubrika: Nonsolonero
13.45 Variete: Ricomincio da due
15.45 Videocomic
16.30 Nanizanka: Le inchieste del commissario Maigret.
18.00 Športna rubrika: Studio Stadio, avtomobilizem in nogomet A lige
19.45 Dnevnik in vreme
20.00 Šport: Domenica sprint (vodi Gianfranco De Laurentiis)
21.05 Nadaljevanka: Beautiful
22.15 Variete: Scrupoli
23.15 Dnevnik - nocoj
23.30 Rubrika o židovski kulturi
24.00 Dokumentarec: Na moskovski sceni
1.00 Miti in osebnosti iz zgodovine glasbe.
1.35 Nanizanka: Reporter,

RAI 3

9.15 Tednik TG3
10.45 Atletika: Stramilano
11.40 Kolesarstvo: Settimana bergamasca
12.00 Tenis: Turnir Parioli (iz Rima)
14.00 Deželne vesti
14.10 Dnevnik
14.20 Variete: Good bye Cortina (vodi Piero Chiambretti, sodelujeta Romano Frassa in Tatti Sanguineti)
15.30 Drobci
16.15 Kolesarstvo: dirka Pariz-Roubaix
17.30 Film: La palla n. 13 (komični, ZDA 1924, r-i. Buster Keaton, i. Kathryn McGuire)
18.35 Rubrika: Domenica gol
18.55 Vreme in dnevnik
19.30 Deželne vesti
19.45 Deželni šport
20.00 Drobci
20.30 Aktualno: Chi l'ha visto? (vodita Donatella Raffai in Luigi Di Majo)
23.15 Nočni dnevnik
23.35 Filmske novosti
23.45 Deželni nogomet

TV Slovenija 1

9.00 Otroška matineja: Živ Žav, 9.50 nadaljevanka Mesečeva ura
10.15 Dokumentarec: V znamenju zvezd - Strelec
10.45 Muppet Show - Carol Burnett (pon.)
11.10 Videomeh
11.40 Nabožna oddaja: Obzorja duha
12.00 Video strani
13.00 Video strani
13.10 Dokumentarec: Ob 10-letnici smrti Johna Lennona
14.40 Nad.: Saga o Forsytih (13.del)
15.30 Sova (pon.)
16.55 Poslovne informacije in dnevnik
17.05 Film: Kositrna zvezda (ZDA)
18.35 Spored za otroke: Kaj je najlepše?, 18.45 Veleslalom cicibanov
18.55 Risanka, Mernik in TV okno
19.30 Dnevnik in vreme
20.05 Nanizanka: Posel je posel 20.40 Podarim - dobim
22.00 Dnevnik, šport in vreme
23.25 Nočni program Sova, vmes nanizanki

TV Koper

16.00 Športni pregled
18.00 Video glasba: Tutti frutti (vodi Alex Bini)
19.00 TVD Stičišče
19.20 Video agenda
19.25 Otroška oddaja: Lanterna magica in risanke
20.00 Film: Storie straordinarie di E. A. Poe - Il sistema del dottor Gourdon
21.30 Aktualno: Il mappamondo
22.00 TVD Novice
22.10 Športna oddaja

TV Slovenija 2

15.00 Športno popoldne
17.55 Rokomet: Proleter-Dinamo
19.30 Dnevnik
20.00 Bajke na Slovenskem: Z ognjem in temo
20.30 Dok.: Ruševec
21.00 Film: Saj hočem le, da bi me imeli radi (dram., NDR 1975, r. Rainer Werner Fassbinder, i. Vitus Zaplichal, Elke Aberle)
22.45 Mednarodno prvenstvo Ljubljane v gimnastiki
23.25 Športni pregled
24.00 Yutel

RADIO TRST A

8.00, 13.00, 19.00 Dnevnik; 14.00 Poročila; 8.20 Koledar; 8.30 Kmetijski tednik; 9.00 Maša iz cerkve v Rojanu; 9.45 Pregled tiska; 10.00 Mladinski oder: Zgodba o zaspanem velikanu in njegovih sanjah (1. del, rež. Marko Sosič); 10.30 Soft music; 11.00 Za smeh in dobro voljo; 11.10 Glasbeni potpuri; 11.30 Filmi na ekranih; 11.45 Vera in naš čas; 12.00 Narodnostni trenutek Slovencev; 13.20 Poslušali boste; 13.25 Glasba po željah; 14.00 Deželna kronika; 14.10 Nedeljsko popoldne; 17.00 Šport, glasba in prenosi; 19.20 Zaključek.

RADIO SLOVENIJA

5.00, 6.00, 7.30, 8.00, 9.00, 10.00, 11.00, 12.00, 13.00, 17.00, 19.00, 23.00 Poročila; 5.00 Jutranji koledar; 7.00 Jutranja kronika in vreme; 8.05 Radijska igra za otroke; 8.32 Pop rock za mlade; 9.05 Pomnjenja; 9.35 Preludij; 10.05 Nedeljska matineja; 10.30 Nedeljska reportaža; 11.03 Poslušalci čestitajo in pozdravljajo; 12.00 Na današnji dan; 13.10 Glasba; 13.20 Za naše kmetovalce; 15.30 Dogodki in odmevi; 16.00 Lojtrca domačih; 17.05 Amaterski zbori; 17.30 Humoreska; 18.00 Operne melodije; 19.35 Lahko noč, otroci!; 19.45 Glasbene razglednice; 20.00 V nedeljo zvečer; 22.00 Zrcalo dneva; 22.20 Iz naših sporedov; 22.30 Za prijeten konec dneva; 23.05 Literarni nokturno; 23.15-4.30 Nočna glasba.

RADIO KOPER
(slovenski program)

10.30, 14.30, 17.30 Poročila; 19.00 Radijski dnevnik; 10.00 Sosednji kraji in ljudje: pozdrav, na današnji dan, reportaže, intervjuji, zanimivosti; 11.30 Oddaja za kmetovalce: Polje, kdo bo tebe ljubil; 12.00 Glasba po željah; 12.30 Aktualno: Primorski dnevnik; 14.35 Pesem tedna; 14.45 Zabavna nedeljska oddaja v narečju: Vanka in Tonca; 15.00 Nedeljski ritem; 15.30 Radio Koper na obisku; 16.30 Lestvica popevk Radia Koper: Dajmo naši; 18.30 Nedeljska humoreska; 19.30 Prenos Radia Slovenija.

RADIO KOPER
(italijanski program)

8.30, 10.30, 13.30, 17.30 Poročila; 7.15, 12.30, 19.30 Dnevnik; 6.00 Jutranja glasba; 6.07 Jutranji almanah; 6.30 Zgodovinski utrinki; 9.00 Avtorska popevka; 9.30 Mixage; 10.40 Družinsko vesolje: ideje in nasveti za gospodinje; 11.00 Dogodki in odmevi; 11.30 Čudovitih sedem; 12.00 Glasba po željah in čestitke v živo; 14.40 Popevka; 15.00 Športni pregled in glasba; 18.00 Lestvica Long Playing plošč; 19.00 Glasba; 19.30 Nedeljski športni pregled; 20.00 Nočna glasba.

RADIO OPČINE

10.30, 14.30, 16.30 Poročila; 10.00 Jutranji nedeljski val; 13.00 Glasba po željah.

CANALE 5

8.30 Nabožna oddaja
9.15 Aktualno: Domenica 5
11.30 Aktualnosti: Nonsolomoda, 12.00 Cerco e offro
12.30 Variete: Anteprima
12.55 Canale 5 News
13.00 Superclassifica Show
14.15 Variete: Rivediamoli
15.05 Aktualno: Agenzia matrimoniale, 15.30 Ti amo... parliamone
16.00 Otroški variete: Bim bum bam in risanke
18.00 Kviz: O.K. Il prezzo è giusto!
18.40 Canale 5 News
19.45 Kviz: La ruota della fortuna
20.30 Aktualno: Controcorrente
20.35 Film: Grosso guaio a China Town (pust., ZDA 1986, r. John Carpenter, i. Kurt Russell, Kim Cattrall)
22.35 Nanizanka: Casa Vianello - Vernissage
23.25 Aktualnosti: Nonsolomoda
23.55 Italija sprašuje, vmes (24.00) Canale 5 News
0.55 Nanizanki: Marcus Welby M. D. - La relazione, 1.55 Operazione ladro - I tre numeri 38 - 23 - 36

RETE 4

8.00 Jutrišnji svet
8.30 Nad.: Marilena, 10.00 Piccola Cenerentola
11.30 Aktualno: Ciak
12.20 Vesti iz parlamenta
13.00 Nanizanka: Love Boat - Il martio non paga
14.00 Nedelja v kinu
14.20 Film: La bellezza d'Ippolita (kom., It. 1962, r. Giancarlo Zagni, i. Gina Lollobrigida, Enrico Maria Salerno)
16.30 Nadaljevanki: La mia piccola solitudine, 17.30 Señora
19.40 Nadaljevanka: Marilena
20.35 Film: Fratello sole sorella luna (biog., It. 1972, r. Franco Zeffirelli, i. Judy Bowker, Graham Faulkner)
23.15 Nanizanka: Alfred Hitchcock presenta - Divieto di sorpasso
23.45 Koncert v Scali: Zubin Mehtadirigira Mahlerjevo 3. Simfonijo v B-duru
1.50 Nanizanka: Bonanza

ITALIA 1

7.00 Otroška oddaja: Bim bum bam in risanke
10.00 Odprti studio
10.15 Film: La ragazza sulla scopa (fant., ČSR 1971, r. Vaclav Vorlicek, i. Petra Cernoka, Jan Hrusinsky)
12.00 Odprti studio
12.30 Vodič za prvenstvo
13.00 Tednik: Grand Prix
14.00 Nanizanki: Casa Keaton - Un lavoro dopo la scuola
14.30 Nonno va a Washington - Fuga di notizie
15.30 Film: La mia guardia del corpo (dram., ZDA 1980, r. Toni Bill, i. Chris Makepeace, Matt Dillon)
17.30 Nanizanka: Star Trek - Dominati da Apollo
18.30 Odprti studio
19.00 Risanke
20.30 Nan.: I vicini di casa - Per te non sono che una cicca
21.00 Rubrika: Pressing
23.00 Odprti studio
23.05 Variete: Mai dire gol
23.30 Rock opolnoči
0.35 Odprti studio
1.50 Nanizanki: Kung Fu, 1.50 Samurai

ODEON

13.00 Kabaret: Fiori di zucca
13.30 Film: Avventura a Vallechiara (kom., Stan Laurel in Oliver Hardy)
14.30 Film: Attenti a quella pazza Rolls Royce (kom., 1980, r. Ron Howard, i. Nancy Morgan, Marion Ross)
16.00 Film: Il bandito di Sierra Morena (pust., 1962, r. José Forqué, i. Francisco Rabal, Luisella Boni)
17.30 Film: Robinson, il naufrago del Pacifico (pust., i. George Marshall)
19.30 Risanke
20.30 Film: Napoli, Palermo, New York - il triangolo della camorra (dram., 1981, r. Alfonso Brescia, i. Mario Merola, Massimo Mollica)
22.00 Kabaret: Fiori di zucca
22.30 Film: L'arbitro (kom., It. 1974, r. Luigi D'Aico, i. Lando Buzzanca, Joan Collins)
0.30 Kabaret: Fiori di zucca

TMC

8.00 Risanke: Snack
12.00 Papežev blagoslov
12.15 Nedelja na TMC
13.00 Kolesarstvo - dirka Pariz - Roubaix
14.55 Avtomobilizem: DP v F3
17.30 Glasbena oddaja: skupina Duran Durna
19.00 Zapiski s potovanja v Mauritius
20.00 Vesti: TMC News
20.30 Šport: Galagoal
22.30 Nanizanka: Matlock
23.30 Mednarodni prenos
0.30 Film: Morgan matto da legare (kom., VB 1966, r. Karel Reisz, i. Vanessa Redgrave, David Warner)

TELEFRIULI

12.30 Vesti
13.00 Športne napovedi
13.30 Furlanske zgodbe
14.00 Praznično ozračje
19.00 Športne vesti
20.30 Film: Niente favole per Jackie (dram., ZDA, i. Alfre Woodward)
22.30 Športne vesti
24.00 Aktualno: Prva stran

TELE 4

(Se povezuje s sporedi Italia 1)
Lastne oddaje:
19.30 Dnevnik in šport
20.30 Zadnje vesti in šport

ponedeljkovi televizijski in radijski sporedi

RAI 1

6.55 Aktualno: Uno mattina
10.15 Nan.: Il meraviglioso mondo di Walt Disney - Descon, il cane di mezzogiorno di fuoco
11.00 Jutranji dnevnik
11.05 Nan.: Padri in prestito
11.40 Variete: Occhio al biglietto
11.55 Vreme in vesti
12.05 Variete: Piacere Raiuno
13.30 Dnevnik
13.55 Dnevnik - Tri minute...
14.00 Kvarkov svet
14.30 Sedem dni v parlamentu
15.00 Ponedeljkov šport
15.30 Otroški variete
16.00 Mladinska oddaja: Big!
17.30 Nabožna oddaja
18.00 Kratke vesti
18.05 Aktualno: Italia ore 6
18.45 Dokumentarec
19.40 Almanah, dnevnik
20.40 Film: Il ritorno di Ribot 22.20 Nanizanka: Alfred Hitchcock predstavlja - Voci dal passato
23.15 Velike razstave
24.00 Dnevnik, vreme in parlament
0.35 Rubrika: Mezzanotte e dintorni

RAI 2

7.00 Risanke in otroški variete
8.30 Nan.: Mr. Belvedere
9.00 Aktualno: Radio anch'io '91
9.50 Rubrika o protestantizmu
10.00 Dok.: Amami Alfredo
10.50 Nadaljevanka: Destini
11.55 Aktualnosti: I fatti vostri
13.00 Dnevnik - ob trinajstih
13.15 Diogenes in Gospodarstvo
13.45 Nadaljevanki: Beautiful, 14.15 Quando si ama
15.10 Aktualno: Detto tra noi, vmes rubrika Tua
16.25 Variete: La TV degli animali
17.00 Vesti in Videocomic
17.50 Nanizanka: Alf
18.20 Šport, Rock cafè
18.45 Nanizanka: Moonlighting
19.45 Dnevnik in šport
20.30 Nanizanka: L'ispettore Derrick
21.35 Aktualnosti: Mixer
23.15 Dnevnik - Pegaz
24.00 Vreme in horoskop
0.10 Ciklus posvečen Mozartu - Simfonični orkester Wien iz Berlina
1.25 Nanizanka: Reporter - La spia russa

RAI 3

10.40 Kolesarstvo: Settimana bergamasca
11.00 Turnir v balinanju (iz Chiavarija)
11.20 DP v baseballu
12.00 Vsakodnevne kulturne vesti: Krožek ob 12.
14.00 Deželne vesti
14.30 Popoldanski dnevnik
14.40 Krožek ob 12. (2. del)
15.40 Avtomobilizem - 40. VN v F3000 iz Vallelunghe
16.10 3. Festival v fintessu (iz Riminija)
16.30 DP v ženski odbojki
16.40 Tednik: A tutta B
17.40 Nanizanka: Vita da strega 18.05 Dokumentarna oddaja: Geo (vodi Gianclaudio Lopez)
18.35 Drobci barvnega radia
18.45 Športna rubrika: Derby
19.00 Vreme in dnevnik
19.30 Deželne vesti
19.45 Ponedeljkov deželni šport
20.00 Varieteja: Blob. Di tutto di più, 20.25 Una cartolina 20.30 Ponedeljkov proces
22.25 Večerni dnevnik
22.30 Variete: Avanzi
23.35 Nočni dnevnik
0.20 Film: I cuori infranti

TV Slovenija 1

8.50 Video strani
9.00 Mozaik. Oddaja za otroke in mlade: Ciciban, dober dan - Na Tržnici, 9.10 lutkovna igrica: Pojdi nekaj, ne ve se kam, 9.25 dok.: Da be bi bolelo - Asma pri otrocih
9.50 Slovenski venček
10.20 Utrip (pon.), 10.35 Zrcalo tedna (pon.), 10.50 TV mernik (pon.)
11.05 Video strani
14.55 Video strani
15.05 Nabožna oddaja: Obzorja duha
15.25 Sova (pon.)
16.55 Poslovne informacije
17.00 Dnevnik
17.05 Mozaik: Podarim-dobim (pon.)
18.30 Spored za otroke: Radovedni Taček - List, 18.45 nanizanka Alf
19.10 Risanka in TV okno
19.30 Dnevnik in vreme
20.05 TV komedija: Žalujoči ostali (Branislav Nušić)
21.45 Oddaja o kulturi
22.30 Dnevnik in vreme
22.44 400 let slovenske glasbe 23.30 Sova, vmes nanizanki

TV Koper

16.00 Športni pregled
18.30 Oddaja v slovenščini
18.45 Odprta meja
19.00 TVD Stičišče
19.20 Video agenda
19.25 Otroška oddaja: Lanterna magica, vmes nanizanka Le avventure di Stanlio e Ollio
19.45 Glasbena oddaja: Opereta
20.30 Rubrika: Ponedeljkov šport
21.00 Športni dokumentarec
21.30 TVD Novice
21.45 O zamejskem športu: 6. krog

TV Slovenija 2

16.00 Poskusni satelitski prenosi
17.15 DP v letinsko-ameriških plesih (iz Ljubljane)
17.30 Regionalni programi
19.30 Dnevnik
20.00 Zabavnoglasbena oddaja
20.30 Dokumentarec: Po sledeh napredka
21.00 Športna oddaja: Sedma steza
21.20 Omizje: Slovenski danes in jutri, nato Yutel

RADIO TRST A

7.00, 13.00, 19.00 Dnevnik; 8.00, 10.00, 14.00, 17.00 Poročila; 7.20 Dobro jutro po naše; 8.10 Življenje onkraj življenja; 8.40 Valčki in polke; 9.10 Instrumentalni solisti; 9.30 Iz preteklosti v sedanjost; 9.40 Potpuri; 10.00 Pregled tiska; 10.10 S koncertnega in opernega repertoarja; 11.30 Bralni roman: Prezir (Alberto Moravia, 1. del); 11.45 Glasba; 12.00 Utrip mesta; 12.20 Instrumentalni solisti; 12.50 Orkestralna glasba; 12.40 Primorska poje; 13.20 Poslušali boste; 13.25 Gospodarstvo; 14.00 Deželna kronika; 14.10 Otroški kotiček: Veselo na otroškem valu; 15.00 Evergreeni; 15.30 Južnoameriška folklora; 16.00 Mi in glasba; 17.00 Kulturna kronika; 17.10 Aladinova svetilka; 17.40 Mladi val; 19.20 Zaključek.

RADIO SLOVENIJA

5.00, 6.00, 6.30, 7.30, 8.00, 9.00, 10.00, 11.00, 12.00, 13.00, 14.00, 18.00, 19.00, 21.00, 23.00 Poročila; 6.50 Dobro jutro; 8.05 Lepljenka; 8.25 Ringaraja; 8.40 Pesmica; 9.05 Matineja; 10.00 Gospodarstvo in glasba; 11.05 Izbrali smo; 12.10 Zabavni ansambli; 12.30 Kmetijski nasveti; 12.35 Glasba; 13.38 Do 14.00; 14.05 Enajsta šola; 14.20 Mladi glasbeniki; 14.40 Merkurček; 15.30 Dogodki in odmevi; 16.00 Melodije; 17.00 V studiu; 18.05 Pihalne godbe; 18.25 Zvočni signali; 19.35 Lahko noč otroci; 19.45 Studio 26; 20.00 Sotočja; 21.05 Zaplešite z nami; 22.00 Zrcalo dneva; 22.30 Melodije; 23.05 Literarni nokturno; 23.15 Nočni program.

RADIO KOPER
(slovenski program)

7.30, 14.30, 16.30 Poročila; 13.30, 19.00 Dnevnik; 6.00 Glasba za dobro jutro; 7.00 Kronika; 7.30 Dnevni pregled tiska; 7.35 Kulturni servis; 8.00 Prenos RS; 10.35 Prenos Vala 202; 13.00 Na valu Radia Koper; 13.15 V podaljšku; 14.35 Pesem tedna; 15.30 Dogodki in odmevi; 16.00 Glasba po željah; 17.30 Primorski dnevnik.

RADIO KOPER
(italijanski program)

6.15, 8.30, 9.30, 10.30, 13.30, 14.30, 16.30, 17.30 18.30 Poročila; 7.15, 12.30, 15.30, 19.30 Dnevnik; 6.07 Almanah; 8.45 Ugani; 9.00 Clic; 9.35 Popevka po želji; 10.00 Na prvi strani; 10.40 Družinsko vesolje; 11.00 Knjižne novosti; 11.30 Italiana; 12.00 Glasba po željah in čestitke v živo; 14.40 Pesem tedna; 14.45 Edig Galletti; 15.00 Naše sanje; 16.00 Srečanja; 17.00 Naša glasba; 18.32 Souvenir d'Italy; 19.00 Klasična kitara; 20.00 Nočni program.

RADIO OPČINE

7.30, 13.30, 17.30 Poročila; 10.00 Matineja in tedenski horoskop; 12.00 Pogovor z odvetnikom in Ostali Trst (pon.); 18.00 Športni komentar; 20.00 Gremo v gledališče; 20.30 Operni odri.

CANALE 5

8.00 Nanizanka: La famiglia Brady - Ah, i miei fratelli
8.30 Film: La vita intima di Adamo e Eva (kom., ZDA 1960, r. Albert Zudsmith, i. Mickey Rooney, Mamie Van Doren)
10.25 Aktualno: Gente comune
11.45 Kviza: Il pranzo è servito, 12.35 Tris
12.55 Canale 5 News
13.20 Kviza: O.K. Il prezzo è giusto!, 14.20 Il gioco delle coppie
15.05 Aktualno: Agenzia matrimoniale, 15.30 Ti amo... parliamone
16.00 Otroški variete: Bim bum bam in risanke
18.15 Nanizanka: I Robinson
18.45 Canale 5 News
18.45 Kviz: Il gioco dei nove, 19.35 Tra moglie e marito
20.15 Aktualnosti: Radio Londra
20.25 Striscia la notizia
20.40 Film: Gli strangolatori della collina (dram., ZDA 1989, r. Steven Gethers, i. Richard Crenna, Tony Plana)
22.40 Aktualno: Il piacere di uccidere
23.10 Variete: Maurizio Costanzo Show, vmes (24.00) Canale 5 News
1.15 Striscia la notizia
1.30 Nanizanki: Marcus Welby M.D. - Amiche per la pelle, 2.30 Operazione ladro

RETE 4

8.15 Nadaljevanke: Una vita da vivere, 9.10 Così gira il mondo, 9.40 Señorita Andrea, 10.10 Per Elisa, 11.00 Señora, 11.50 Topazio
12.45 Variete: Buon pomeriggio
12.50 Nadaljevanke: Ribelle, 13.45 Sentieri, 14.45 La mia piccola solitudine, 15.15 Piccola Cenerentola, 16.15 La valle dei pini, 16.45 General Hospital, 17.15 Febbre d'amore
18.30 Kviz: Cari genitori
19.10 Aktualno: C'eravamo tanto amati
19.40 Nad.: Marilena
20.35 Nadaljevanka: La donna del mistero
22.30 Naniz.: Le inchieste di padre Dowling - Una donna
23.35 Film: Amore e morte al tavolo da gioco (kom., ZDA 1983, r. Jim Wilson, i. Andra Milian, Kevin Costner)
1.30 Nanizanka: Bonanza

ITALIA 1

6.30 Odprti studio
7.00 Otroška oddaja Ciao Ciao in risanke
8.30 Odprti studio
8.45 Nanizanke: L'uomo da sei milioni di dollari, 10.00 La donna bionica, 11.00 Sulle strade della California
12.00 Nanizanki: T.J. Hooker, 13.00 Happy Days
13.30 Otroška oddaja: Ciao Ciao in risanke
14.30 Kviz: Urka!
15.30 Variete: Il paese delle meraviglie
16.15 Nanizanki: Simon & Simon
17.30 Mai dire si
18.30 Odprti studio
19.00 Nanizanka: MacGyver
20.00 Risanke: Scuola di polizia
20.30 Film: Mister Miliardo (kom., ZDA 1977, r. Jonathan Kaplan, i. Terrence Hill, Jackie Gleason)
22.30 Aktualno: L'istruttoria
0.15 Studio aperto
0.30 Film: L'uomo dei ghiacci (dram., ZDA 1984, r. Fred Shepisi, i. Timothy Hutton)
2.30 Nanizanka: Kung Fu, 3.30 Samurai

ODEON

13.00 Risanke
14.00 Film: Il pirata del diavolo (pust., It. 1964, r. Roberto Mauri, i. Richard Harrison, Paolo Solvay)
15.30 Nadaljevanka: Pasiones
16.15 Kabaret: Fiori di zucca
16.45 Film: La ballata dei mariti (kom., It. 1964, r. Fabrizio Tagliani, i. Aroldo Tieri, Marisa Del Frate)
18.30 Risanke
20.30 Film: Quanto é bello murire acciso (zgod., It. 1975, r. Ennio Lorenzini, i. Stefano Satta Flores, Giulio Brogi)
22.00 Kabaret: Fiori di zucca
22.30 Film: Gli italiani e le donne (kom., It. 1962, r. Marino Girolami, i. Walter Chiari, Gino Bramieri)
24.00 Kabaret: Fiori di zucca

TMC

8.00 Nanizanke: I giorni di Brian, 10.30 Il mondo fantastico di Mr. Monroe, 11.15 Potere
11.55 Kosilo z Wilmo
12.30 Nan.: Doris Day Show
13.00 Dnevnik in šport
13.30 Rubrika: Ženska TV
15.00 Film: Il dubbio (krim., 1961, r. Michael Anderson, i. Gary Cooper, Deborah Kerr)
16.55 Ženska TV
18.00 Nanizanki: Fra il buio e la luce, 19.00 Autostop per il cielo
20.00 Vesti: TMC News
20.30 Variete: Montesano e il suo S.P.Q.M. News
21.00 Oddaja o medicini: Quando c'é la salute
22.20 Variete: Festa di compleanno
23.20 Nočne vesti
23.40 Oddaja o motorjih
0.20 Film: La ragazza del riformatorio (dram., 1974, r. Donald Wyre, i. Linda Blair, Joanna Miles)

TELEFRIULI

16.00 Risanke
18.00 Naniznake: Mago Merlino, 18.30 E' proibito ballare, 19.00 Il calabrone verde
19.30 Dnevnik
20.30 Film in dnevnik
23.00 Čakajoč na polnoč
24.00 Kronika iz parlamenta
0.30 Nočne vesti

TELE 4

(Se povezuje s sporedi Italia 1)
Lastne oddaje:
19.30 Dogodki in odmevi

V okviru priprav na shod, ki bo od 27. do 30. junija v Ljubljani

Ustanovni zbor Svetovnega slovenskega kongresa za FJK

Jutri zvečer bo v Viteški dvorani na goriškem gradu ustanovni zbor zamejske konference Svetovnega slovenskega kongresa za Furlanijo-Julijsko krajino. Na omenjeni dogodek so seveda vabljeni vsi tisti, ki so s svojimi pismenimi izjavami že pristopili k tej organizaciji oziroma gibanju, bodisi s Tržaškega in Goriškega ter iz Benečije. Prav tako pa so vabljeni vsi tisti interesenti, ki še niso člani Svetovnega slovenskega kongresa, pa to lahko storijo na samem pričetku deželnega občnega zbora. Deželni pripravljalni odbor je za ta dogodek pripravil vse potrebno, nujno je v tej zvezi omeniti naklonjeno stališče goriške občinske uprave in župana Scarana ter odbornikov Ziberne in Breščaka, sam ustanovni zbor pa bo po izvolitvi predsedstva, poročilih tržaškega in goriškega iniciativnega odbora ter pozdravih vzel v pretres statut našega prostora kakor tudi volitve odbora predvsem pa šestih uradnih delegatov, ki nas bodo zastopali na prvem Kongresu v Ljubljani med 27. in 30. junijem. Takoj velja naglasiti, da je v interesu vseh, da se Kongresa v Ljubljani udeležijo tudi drugi zastopniki, saj je ob 150 uradnih delegatih z vsega sveta pričakovati več kot tisoč udeležencev, pri čemer se samo iz Nemčije obeta od 200 do 300 zastopnikov.

Ustanovni sestanek Svetovnega slovenskega kongresa za Goriško je bil 25. februarja, na njem pa so bila izpostavljena osnovna načela tega gibanja v novi stvarnosti novega časa: naloga Kongresa je ohranjati slovenstvo in kulturno zavest; pospeševati spravo v vseh smislih te besede, saj je narod celota, ki ne prenese več nikakršnih, najmanj pa ideoloških razdelitev in zidov - slednji se rušijo bodisi, da so narodi nenaravno razdeljeni, bodisi da so vkleščeni v neustrezne državne tvorbe. Sprava med drugim pomeni tudi konec nadvlade ene same ideologije nad drugimi, pri čemer je prihajalo do zapostavljanja in celo preganjanja drugače mislečih. Nenazadnje je sprava edino učinkovito sredstvo za povezavo vseh Slovencev doma in po svetu. Kongres bo nadalje spodbujal vzajemno pomoč med Slovenci vsepovsod po svetu, spodbujal bo gospodarske, znanstvene in kulturne vezi, zavzemal se bo za uresničitev samostojne in suverene države slovenskega naroda ter se boril za mednarodno priznanje slovenske državnosti.

Osnoven element Kongresa ni politična stranka ampak posameznik, ki naj iz lastnega osebnega nagiba pristopi k ideji, nikakor pa ne s pomočjo kakšne vsiljive agitacije. Cilj pa je med drugim temeljito spoznanje Slovencev, kjerkoli pač slednji živijo, za naše področje pa velja, da naj podobno kot druga področja prispeva svoj izvirni delež življenjske izkušnje celotnemu Kongresu. Se pravi, da Kongres spodbuja občutek specifične identitete slovenstva oziroma njenega zavedanja, pričevanje o tej posebni identiteti pa utegne biti koristno za vsa druga področja in obratno. Prav sporočanje posebne identitete narodnostne izkušnje je tista možnost in ne nazadnje nuja našega, se pravi tržaškega, goriškega in videmskega področja, ki je nikakor ne bi smeli zamuditi in ki je eden od nenapisanih namenov ustanovnega zbora zamejske konference za Furlanijo-Julijsko krajino v prelepem ambientu Viteške dvorane goriškega gradu, jutri, 15. aprila, ob 20.30.

JANEZ POVŠE

Jutri v Kulturnem domu v Gorici

Bivši borci pripravljajo 5. miting za sožitje

Za sožitje, mir in razvoj. To je geslo 5. mitinga, ki bo jutri popoldne v Kulturnem domu na pobudo in v organizaciji SKGZ za Goriško, borčevskih organizacij in združenj. Sicer bo jutri prva in osrednja prireditev v sklopu niza dogodkov, ki se bodo odvijali v naslednjih dneh.

Jutri ob 17. uri bodo v preddverju Kulturnega doma odprli razstavo o nacističnih uničevalnih taboriščih. Razstavo je pripravilo združenje ANED. V veliki dvorani Kulturnega doma bo zatem Galliano Fogar govoril o pomenu kazenskega procesa proti krvnikom v Rižarni, govor bo tudi o knjigi, ki jo je izdalo združenje ANED.

Razstavo si bodo v naslednjih dneh ogledali dijaki višjih srednjih šol, saj je bil v tem smislu dosežen dogovor med predstavniki Šolskega okrožja, Šolskega skrbništva in Pokrajinskega odborništva za šolstvo. Člani ANED bodo poskrbeli za vodstvo in razlago. Na voljo dijakom pa bodo tudi predstavniki Deželnega instituta za zgodovino odporniškega gibanja iz Vidma. Dijaki si bodo ogledali tudi filmske zapise o nacističnih taboriščih.

V ponedeljek, 22. t. m., pa bo v Gorici zborovanje predstavnikov združenj bivših deportirancev iz naše dežele. Zborovanje, ki se ga bo udeležil vsedržavni tajnik združenja ANED, Saba, se bo pričelo z obiskom-poklonom v sinagogi.

včeraj danes

Iz goriškega matičnega urada v obdobju od 31. 3. do 13. 4. 1991.

RODILI SO SE: Luka Tercic, Francesca Volpi, Antonio Zuiani, Michael Dri, Viviana Marullo, Laura Simionato, Saša Butkovic, Andrea Rigonat, Andrea Di Meo, Marco Bonvissuto, Giulia Komavli, Francesca Carbone, Annalaura Bonaldo, Martina Blasig.

UMRLI SO: 89-letna gospodinja Egizia Pozzecco, vd. Fuccaro, 78-letni upokojenec Firmo Benedetti, 65-letni upokojenec Francesco Kocina, 71-letni upokojenec Silio Orlini, 82-letni upokojenec Luigi Tomasin, 71-letna gospodinja Alma Cumar, por. Badini, 83-letni zlatar Giovanni Vetrih, 71-letna upokojenka Elena Trovi, por. Zambon, 65-letni kemik Vittorio Barazzetti, 87-letni upokojenec Antonio Colombis, 78-letna upokojenka Anna Kavs, 80-letni upokojenec Eugenio Tortul, 86-letna upokojenka Emilia Pelos, vd. Bevcar, 71-letni upokojenec Carlo Padovan, 50-letni trgovec Oskar Primozič, 68-letna upokojenka Maria Visintin, 55-letni trgovec Stefano Quartarone, 87-letna upokojenka Berta Kriznic, 86-letna upokojenka Bruna Blasizza, 69-letna upokojenka Luigia Zuccolo por. Zorzenon, 85-letni upokojenec Antonio Delai, 74-letni upokojenec Giovanni Pecorella, 92-letna upokojenka Adelma Lucia Valentinuzzi, 81-letni upokojenec Ernesto Visentin, 70-letna upokojenka Maria Devetach, 77-letni upokojenec Pietro Zia.

OKLICI: uslužbenec Marcello Bandelli in uslužbenka Mariella Greco, delavec Roberto Romagnoli in bolničarka Maristella Tarantino, radiološki tehnik Mario Culot in prodajalka Patrizia Bertelle, uslužbenec Paolo Paviot in pismonoša Giuliana Famea, delavec Daniele Marini in Sabrina Coppola, zobozdravstveni tehnik Roberto Bello in uradnica Daniela Bernasconi, uradnik Graziano Manfreda in uradnica Daria Makuc, uradnik Claudio Calligaris in gospodinja Patrizia Sbardellati, upokojenec Ugo Stocchi in učiteljica Anna Maria Contin, uradnik Marcello Cagiati in učiteljica telesne vzgoje Maria Totaro, uradnik Vincenzo Sannino in gospodinja Alessandra Borriello, uradnik Paolo Verdoliva in uradnica Germana Grieco, šofer Davide Lenardi in delavka Fulvia Gallo.

POROKE: šofer Graziano Bocin in delavka Graziella Donda, mehanik Franco Carletti in trgovska pomočnica Ida Lanzoni, delavec Sergio Mastroianni in frizerka Antonella Zancarli, delavec Franco Zoff in uradnica Flavia Collenz, podjetnik Mario Tagliareni in Paola Slanisca, učitelj Paolo Malni in odvetniška pripravnica Marina Pisani, industrijski izvedenec Giovanni Farolfi in uradnica Antonella Tagliapietra, pripadnik zbora državne policije Maurizio Esposito in delavka Alessandra Forchiassin.

Pred zasukom politike PSI na Goriškem in pred zamenjavo vodstva?

Vse kaže, da je odstop predsednika Pokrajine (o sprejemu odstopa bodo sicer razpravljali šele na seji pokrajinskega sveta 23. t. m.) pospešila tudi reševanje notranjih težav v socialistični stranki na Goriškem. V torek je napovedana seja pokrajinskega vodstva na kateri naj bi določili jasno politično stališče stranke do dogajanj na Goriškem in v deželi. Bo to mogoče doseči brez zamenjave v vodstvu, ali pa se bo našel, čeprav v zadnjem trenutku, kompromisni predlog?

Vtis, ki so ga imeli udeleženci petkovega zelo dobro obiskanega zborovanja v dvorani Palace hotela, ki so se ga udeležili tudi vidni predstavniki stranke na deželni ravni (Renzulli, Saro, Castiglione, Carbone) je, da je manevrskega prostora (tudi ob možni ponudbi predsedniškega mesta na pokrajini socialistom, oz. predstavniku leve struje Saccaviniju) bolj malo.

Zelo verjetno bo zato prišlo do zamenjave dosedanjega pokrajinskega tajnika Pinija, ki mu očitajo predvsem to, da je vodil politiko stranke preveč po lastni meri in manj v interesu stranke. Skromni volilni rezultati in zlasti zaostajanje konsenza socialistom na Goriškem, v primerjavi z drugimi pokrajinami, naj bi tako kritiko potrjevali. Socialistom gre za drugačen odnos do KD, za aktivnejšo politiko pa se zazvemajo tudi v odnosu do SDL. To so še posebej naglasili na petkovem srečanju, kjer je bil govor tudi o odnosih med strankami na deželni ravni. Tu se, kot kaže, nakazuje zaostritev.

Začasen ukrep podjetja do nadaljnjega srečanja za iskanje alternativnih delovnih mest

Zamrznjeni odpusti v Mipotu

Prihodnji dnevi odločilni tudi za delavce bivše tovarne Safica v Gradežu

Deželni odbornik za delo Ferruccio Saro je v Vidmu sprejel predstavnike podjetja Mipot ter sindikatov in tovarniškega sveta. Kot smo poročali, se je podjetje zaradi nepredvidenega zmanjšanja naročil elektronskih delov za vojaške namene znašlo s presežkom delovne sile. Odtod napoved o odpustih 25 od skupno 97 zaposlenih v podjetju. Šest oseb naj bi odpustili v obratu na Zgoniku, ostale pa iz obrata v Krminu. K odpustom gre prišteti še 8 zaposlenih s pogodbo za poklicno usposabljanje, ki jih po poteku začasne pogodbe ne bodo redno zaposlili.

Včerajšnje srečanje v Vidmu se je sklenilo z dogovorom, da se prihodnji teden ponovno sestanejo v Trstu in globlje preučijo problem ter možnosti zagotovitve alternativnih delovnih mest odpuščenemu osebju. Pri tem naj bi sodelovali tudi predstavniki združenja malih industrijcev API in Confindustrie, sindikatov ter krminske občinske uprave. V pričakovanju srečanja v Trstu, ki se ga bo udeležil tudi deželni odbornik za delo Giancarlo Cruder, se je vodstvo podjetja obvezalo, da bo začasno zamrznilo odpuste. V prihodnjih dneh bodo preverili možnosti za priznanje dopolnilne blagajne in zaposlitev odpuščenega osebja v drugih podjetjih s pomočjo ugodnosti iz dež. zakona št. 32.

V prihodnjih dneh naj bi prišlo tudi do konkretnih premikov za uresničitev novih proizvodnih dejavnosti, kjer bi zaposlili večji del ob 200 bivših delavcev tovarne Safica v Gradežu. V ta namen obstajajo štirje načrti za manjše obrate, občina pa bo morala zagotoviti urbanistične posege za razvoj nove manjše industrijske cone.

Glasbena matineja

Glasbena sezona društva R. Lipizer se izteka. Danes ob 11. uri bo na vrsti zadnja nedeljska matineja. V Kulturnem domu bosta nastopila pianista Claudia Mattiotto in Guido Scano. Napovedani program obsega skladbe Donizettija, Brahmsa in Gershwina.

Velikonočni koncert

V župni cerkvi v Štandrežu bo danes ob 17. uri koncert velikonočnih pesmi, ki ga prireja Združenje cerkvenih pevskih zborov. Poleg domačega pevskega zbora bodo na koncertu sodelovali še zbori iz Podgore, Rupe-Peči, Štmavra in Števerjana.

KMEC02/4

KMEČKO-DELAVSKA HRANILNICA IN POSOJILNICA V SOVODNJAH

VABILO

Spoštovani član!

Vljudno ste vabljeni, da se udeležite rednega občnega zbora, ki bo v prvem sklicanju dne 18. aprila 1991 ob 10. uri in v drugem sklicanju v

PETEK, 19. APRILA 1991
ob 20. uri

v dvorani Kulturnega doma v Sovodnjah ob Soči s sledečim DNEVNIM REDOM:

1. Poročilo Upravnega sveta.
2. Poročilo Nadzornega odbora.
3. Razprava in odobritev obračuna na dan 31. 12. 1990, odobritev poročil in porazdelitev dobička poslovnega leta.
4. Določitev najvišjega zneska posojila, ki se lahko posredno ali neposredno podeli posameznemu zavezancu.
5. Določitev višine doplačila na deleže za nove člane.
6. Določitev najvišje skupne meje za srednjeročna in dolgoročna posojila.
7. Soudeležba pri zvišanju glavnice I.C.C.R.E.A.;
8. Slučajnosti.

Člani si lahko ogledajo Obračun in Poročila o obračunu na sedežu Kmečko-delavske hranilnice in posojilnice.

Ker se predvideva, da se prvega sklicanja ne bo udeležilo zadostno število članov, Vas vabimo, da se gotovo udeležite občnega zbora v drugem sklicanju, t.j. v petek, 19. aprila 1991, ob 20. uri.

Sovodnje, 25. marca 1991

UPRAVNI SVET

V Tržiču težko ranjen pešec ki je neprevidno prečkal cesto

V Tržiču se je predsinoči pripetila težka prometna nesreča, v kateri je bil ranjen 48-letni Dario Florencis iz Tržiča, Ul. Pascoli. Florencis je okrog 23. ure odhajal iz gostilne "Da Gisella" na državni cesti št. 14, ki iz Tržiča pelje proti Benetkam. Stopil je s pločnika, da bi šel čez cesto, pri tem pa najbrž ni opazil prihajajočega motorja. Na hondi 125 se je peljal 18-letni Friedrich Benvenuti iz Križa pri Trstu št. 636. Motorist je silovito zadel v pešca in ga zbil na tla. Florencis je pri tem dobil močan udarec v glavo in obležal v nezavesti.

Reševalci so takoj ugotovili, da je dobil zelo težke poškodbe. Zaradi tega so ga prepeljali v tržaško bolnišnico na Katinari. Dežurni zdravniki so Florencisu ugotovili poškodbe po obrazu in glavi in stanje globoke nezavesti. V komi 4. stopnje so ga sprejeli na zdravljenje s strogo pridržano prognozo. Izvide o nesreči so opravili agenti goriške prometne policije.

Včeraj je na Goriškem bilo še nekaj prometnih nesreč večinoma samo z gmotno škodo na vozilih ali z lažjimi poškodbami za osebe.

■ Vlom in poskus kraje so v četrtek zvečer zabeležili v trgovini Grappulin na Verdijevem korzu 83. Neznanci so dvignili navojnico in razbli steklena vrata, podviga pa, kot se zdi, niso utegnili speljati do konca. Ob vlamljanju so namreč sprožili alarmno napravo.

Naše bralce, ki so se prijavili za potovanje v Maroko in na Sicilijo obveščamo, da lahko dvignejo programe in vplačajo saldo jutri, v ponedeljek, 15. aprila, od 8.30 do 14. ure v upravi našega dnevnika v Drevoredu 24. maja 1.

razna obvestila

SPD Gorica vabi 18. aprila ob 20.30 na društveni večer ob 80-letnici društva. Na sporedu je predvajanje diapozitivov dokumentov in drugih zanimivosti iz zgodovine društva. Predvajanje bo v Križni ulici v prostorih knjižnice D. Feigel. Toplo vabljeni.

Institut za mittelevropska kulturna srečanja prireja jutri ob 18.30 na sedežu v Mazzinijevi ulici 20 predavanja prof. dr. Georga Jankovica na temo: Svet cesarja Franca Jožefa.

DIJAŠKI DOM
SIMON GREGORČIČ
GORICA

prireja v mesecu juniju in juliju za slovensko mladino:
— **slovensko poletno središče** od 17. do 29. junija za šoloobvezne otroke
— **letovanje ob morju v Poreču** od 3. do 12. julija za otroke od 8. do 16. leta
— **poletni tečaj računalništva** v juliju na institutu Jožef Stefan v Ljubljani za dijake višjih srednjih šol.

Prijave in pojasnila v Dijaškem domu, Ul. Montesanto 84, tel. 533495, od 6. do 30. maja ob delavnikih od 10. do 14. ure.

SINDIKAT
SLOVENSKE ŠOLE
Tajništvo Gorica

vabi na javno srečanje na temo

STATUT GORIŠKE OBČINE: ZA SKUPNE PREDLOGE SLOVENSKIH ORGANIZACIJ

Kulturni dom v Gorici v torek, 16. aprila, ob 18. uri.

kino

Gorica

CORSO 15.30—22.00 »Risvegli«. R. De Niro.

VERDI 15.30—22.00 »Ballando coi lupi«.

VITTORIA 17.30—22.00 »Voglie proibite«. Prep. ml. pod 18. letom.

Tržič

EXCELSIOR 14.30—22.00 »Zio Paperone«.

COMUNALE 16.00 22.00 »Drugstore«.

Nova Gorica

SOČA (Kulturni dom) 16.00 in 18.00 »Hrabri Viking Erik«.

SVOBODA (Šempeter) 18.00 »Napadalec«. Ob 20. uri »Erotska igra«.

DESKLE 17.00 »Vsi zmagujejo«. Ob 19.30 »Šola ljubezni Josephine Muchenbacher«.

DEŽURNA LEKARNA V GORICI
Marzini Korzo Italia 89 tel. 531443.

DEŽURNA LEKARNA V TRŽIČU
Občinska lekarna št. 2 (Comunale n. 2) — Ul. A. Manlio 14 A/B — tel. 480405.

pogrebi

Jutri ob 11. uri A. Sartori vdova Olivi iz splošne bolnišnice v cerkev pri Madonnini in v Podgoro, ob 12.30 O. Comis iz splošne bolnišnice v cerkev v Podturnu in na glavno pokopališče.

ZAHVALA

Trgovskemu zavodu Ivan Cankar in vsem, ki se s cvetjem ali na katerikoli način spominjajo našega dragega Cristiana se toplo zahvaljujemo.

Družina Donda

Dol

O tem bo govor na posvetu aeroklubov

Letališče pri Mirnu se pripravlja na vzlet

Goriški aeroklub, ki združuje tudi amaterske letalce iz tržaške pokrajine, ter Aero klub Italije prirejata konec prihodnjega tedna v Gorici mednarodni posvet o letalstvu. Na njem bodo obravnavali vprašanja vseh letalskih dejavnosti, ki ne sodijo med redne linijske in komercialne polete. Pomembno manifestacijo, na kateri bodo sodelovali tudi predstavniki aeroklubov iz Slovenije in Koroške ter izvedenci iz drugih dežel skupnosti Alpe Jadran, so predstavili v petek. Predsednik goriškega aerokluba pov. Dario Nardini je pojasnil razne vzroke, ki so privedli do organizacije tako široko zasnovanega posveta.

V prvi vrsti gre aeroklubu za obrambo goriškega letališča, ki je menda v zadnjem času tako kot mnoga podobna letališča po Italiji postalo predmet špekulativnih apetitov. Območje letališča, ki je v zadnjih 50 letih zdržalo trovrstnim pritiskom, je treba rešiti pred nevarnostjo gradenj in drugih zazidalnih posegov, je poudaril Nardini. To predvsem zato, da se obvaruje letalska dejavnost, ob kateri predlagajo še vrsto drugih športnorekreativnih objektov. Obsežne površine okrog pristajalnih stez bi lahko namenili športnim igriščem, urejenim območjem za oddih in rekreacijo ter kampingu, ki ga danes v Gorici ni, bil bi pa potreben za vse številnejše ljubitelje tovrstnega turizma.

Ob tej lokalni potrebi pa se pojavljajo tudi problemi deželne in vsedržavne razsežnosti. Zračni prostor nad našo deželo je zaradi zastarele obrambne miselnosti v celoti prepovedan civilnim poletom z izjemo omejenega števila zračnih koridorjev, ki silijo pilote v dolge ovinke. Tolikšno prepovedano območje je sramota, ki jo Italija deli le še z Albanijo in predelom na meji med Grčijo in Turčijo. Ob tem zavira rast letalskih dejavnosti v naši državi toga biroracija in neorganiziranost civilnega letalstva, glede katerega smo ostali na ravni leta 1940 in so nas prehitele mnoge druge evropske države. Kot primer je Nardini navedel dejstvo, da imamo v deželi samo dve uporabni klubski letališči, v Sloveniji pa jih je 12.

Na posvetu, ki bo od 19. do 21. aprila v konferenčni dvorani Espomego, bodo obravnavali te in druge probleme. Udeležili se ga bodo najvišji vsedržavni predstavniki letalske direkcije ministrstva za prevoze (Civilavia), predstavniki vojske in drugih državnih in mednarodnih inštitucij. Pobudniki pričakujejo, da bo goriško srečanje prispevalo k bistvenim premikom za premostitev sedanjih problemov.

Poseben prostor bo na posvetu imelo vprašanje sodelovanja v okviru skupnosti Alpe Jadran z že omenjeno prisotnostjo predstavnikov iz sosednih dežel. V nedeljo dopoldne se bo tridnevno srečanje sklenilo na letališču s prikazom akcije civilne zaščite s pomočjo letal, o čemer bo potekala tudi strokovna razprava v soboto. Sodelovanje aeroklubov je lahko izredno dragoceno pri gašenju požarov, poplavah in drugih naravnih katastrofah, je ocenil direktor deželnega ravnateljstva za civilno zaščito Moretti. V nedeljo bodo to konkretno prikazali na skupni vaji z letalci tudi iz sosednjih Slovenije in Koroške.

Tovornjaki so v petek spet »zasedli« center mesta

Protest avtoprevoznikov

Goriški avtoprevozniki so predsinoči ponovno uprizorili hrupen protest po mestnih ulicah. Nekaj pred 19. uro se je dolga kolona vlačilcev in tovornjakov z mejnega prehoda pri Štandrežu napotila po Tržaški ulici proti mestnemu središču. Ob hrupnem hupanju se je kakih sto težkih vozil počasi pomaknilo do Travnika nato pa po Korzu proti Štandrežu in spet na blagovno postajališče, kjer se je demonstracija zaključila.

Protest je bil podoben manifestaciji, ki so jo kamionisti uprizorili že pred nekaj tedni ob stavkovnem gibanju carinikov, povsem drugačni pa so bili tokrat razlogi. Prvič je namreč demonstraciji botrovalo razburjenje avtoprevoznikov, ki so morali na mejnem prehodu po več dni čakati na carinjenje blaga. Skrajno neugodne razmere so se nato postopno izboljšale in danes posluje carinska služba povsem normalno. To pa še ne zadovoljuje goriške avtoprevoznike. Hudujejo se zaradi počasnosti pri carinjenju blaga, ki da povzroča kljub rednemu poslovanju carine še vedno zastoje na mejnem prehodu. Zamudno čakanje ima seveda neposredne ekonomske učinke, saj se s tem povečajo stroški za prevoz blaga. Med petkovim protestom po mestnih ulicah so tako avtoprevozniki polemično navajali, da je za "pot" od Nove Gorice do Gorice potrebnih povprečno 25 ur, kar je približno enak čas kot za potovanje do Pariza. Zaradi tega so zahtevali okrepitev organikov carine in carinjenje tudi v popoldanskem času, za kar bi morali cariniki opravljati prostovoljno nadurno delo.

S carinske uprave se o teh zahtevah goriških avtoprevoznikov niso uradno izrekli, dajejo pa razumeti, da je sedanji protest pretiran. Povprečno traja čakanje na meji res en dan, pravijo, toda to gre pripisati občutnemu povečanju transportnega prometa v zadnjih tednih. Ko se bo po pričakovanjih stanje normaliziralo, napovedujejo, bo carinjeje večjega dela tovornjakov spet možno še isti dan prihoda na mejo. Te pomirjujoče napovedi vsekakor ne zadovoljujejo avtoprevoznike, ki so včeraj dopoldne ponovili svoje razloge za protest na odprti skupščini na Trgovinski zbornici.

Na sliki (foto Marinčič): **petkov protest avtoprevoznikov je povzročil precej težav prometu v mestu.**

SKGZ GORICA - AVL - VZPI-ANPI - ANPPIA - ANED

5. miting za sožitje, mir in razvoj

(Včeraj v skupnem boju za svobodo, danes v prizadevanju za popolno uresničitev republiške ustave)

V PONEDELJEK, 15. aprila 1991, ob 17. uri v Kulturnem domu v Gorici.

Program:
— odprtje razstave o nacističnih taboriščih (Zgodilo se je, lahko bi se ponovilo, ne smemo pozabiti)
— priložnostni govori
— prikaz dokumentarnega filma o taboriščih
— družabno srečanje

S SAMO 290.000 (*) LIRAMI LAHKO...

PEUGEOT 205 Open
NIZ ZMAGOVITIH POTEZ

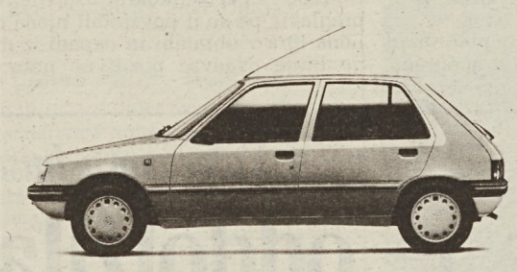

AutoLiseri
TRŽIČ: Ul. Timavo, 24 - Tel. 0481/790504
GORICA: Majnica, 12 - Tel. 0481/391808
PEUGEOT.

ZASTOPSTVO FIAT
aguzzoni

FIAT UNO

GORICA
Sedež
Corso Italia, 169
Tel. (0481) 520830 - 520844
Servis
Ul. III Armata, 145
Tel. (0481) 20466

TRŽIČ
Ul. IV Novembra, 31/33
Tel. (0481) 481725

RSCG
GORI-CAR

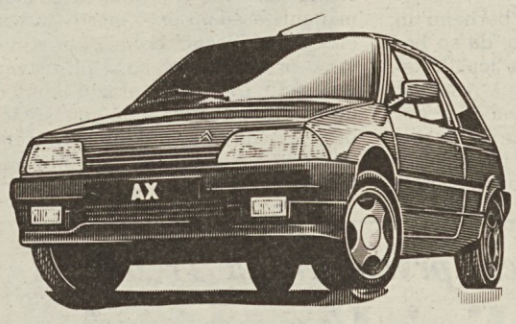

CITROËN AX
ZASTOPSTVO CITROËN GORI-CAR
GORICA: Corso Italia, 187
TRŽIČ: Strada per Grado
Citroën zbere TOTAL

SUZUKI CARRY

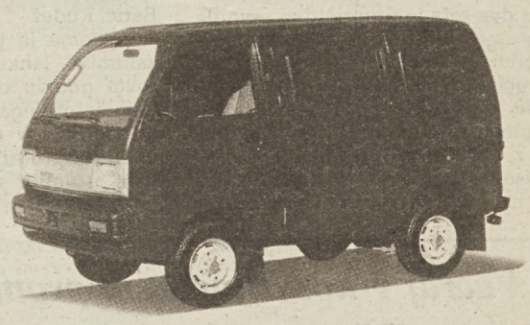

Lutman GUALTIERO
SUZUKI AUTOMOBILI
GORICA - Ul. III armata 102 - Tel. 20144

PRESTI AUTO ti omogoča, da s samo 290.000 (*) lirami mesečno kupiš lepo oblikovano osebno vozilo. Poleg tega dobiš tudi dodatni paket zavarovalne garancije.
Pohiti v Kmečko banko, na njen sedež v Gorici ali v podružnico v Krminu; telefoniraj na posebno telefonsko številko 387333; vprašaj za pojasnila avtomobilskega zastopnika.
Odkril boš ugodnosti, ki ti jih nudi domača ljudska banka.

Storitev PRESTI AUTO nudi

Banca Agricola Gorizia
Kmečka banka Gorica

(*) Mesečni obrok PRESTIAUTO Za 48. mesečno posojilo za navedene avtomobile, s 15% predujmom.

A.W.S. GORICA

V ženski odbojkarski C-1 ligi se nadaljuje boj borovk za napredovanje

Do novih točk s požrtvovalno igro

BOR ELPRO CUNJA - CONAD 3:1 (15:11, 10:15, 15:12, 15:12)

BOR ELPRO CUNJA: Maver, Nacinovi, Fučka, Grbec, Vidali, Vitez, Traettino, Venier, Stoper, Foraus.

Da čaka borovke v boju za napredovanje še prava trnova pot, je pokazala tudi sinočnja izredno napeta, mestoma res dramatična tekma s Conadom iz bližine Trevisa. Gostje iz Veneta so se v Trstu predstavile v svoji pravi luči. Igrale so sproščeno, pokazale so bogato paleto napadalnih kombinacij in dinamično obrambo, brez težav pa so tudi sprejemale Borov servis, ki ni bil tako učinkovit kot ponavadi.

Kljub temu, da so domače igralke osvojile prvi niz, je bilo že tedaj jasno, da jih čaka zelo težka preizkušnja. Pri plavih je vsaj do končnice tretjega seta slabo deloval napad, saj je bila Maverjeva zaradi poškodovane rame praktično izločena iz igre (že s tem, da je sploh igrala, je pokazala veliko navezanost na ekipo in društvo) in samo Nacinovijeva je bila za nasprotnikovo obrambo prava nerešljiva uganka (na koncu smo zanjo našteli 15 menjav in 17 točk). Varovanke trenerja Kalca je kmalu zajela živčnost, vse preveč so nasprotnicam puščale pobudo in so jih bile stalno prisiljene zasledovati. Višek Borove krize je bil v končnici tretjega niza, ko je Conad povedel z 12:8 in kazalo je bolj slabo. Tedaj so plave enkratno reagirale in točko za točko postopno nadoknadile ves zaostanek ter set tudi osvojile.

Marsikdo je verjetno tedaj mislil, da bodo razočarane igralke Conada, ki v prvenstvu nimajo več nobenega pravega cilja, popustile, a ni bilo tako. V četrtem setu so namreč le-te takoj povedle s 6:0, nato krčevito ohranjale vodstvo vse do desete točke. In ko so jih plave vendarle ujele pri 10:10, so Venete zmogle še en blok in en uspešen napad ter povedle z 12:10. Vendar pa so plave z izredno požrtvovalnostjo, končno tudi z doprinosom vseh posameznic, izničile tudi to prednost in s silovitim finišem, v katerem se je v napadu razigrala še Traettinova, zadale nasprotniku delni izidi 5:0 ter vknjižile novi, zlata vredni točki, za kateri so morale iz sebe resnično iztisniti do zadnje kaplje potu. (ak)

VICENZA 3 - SLOGA KOIMPEX 3:1 (15:8, 12:15, 16:14, 15:13)

SLOGA KOIMPEX: Fabrizi, Grgič, Lupinc, Marucelli, Milkovič, Miot, Pertot, Sosič, Škerk, Ukmar, Žbogar.

Z gostovanja v Vicenzi se Sloga Koimpex sicer vrača s porazom, s prikazano igro pa nas je vse prej kot razočarala. Razen v prvem nizu, ki so ga s precejšnjo lahkoto osvojile gostiteljice, je bila tekma vseskozi izenačena in so o zmagovalcu ostalih setov odločale pravzaprav le nianse. Odločina za zmago je bila vsekakor prisotnost v vrstah Vicenze 3 mladinske državne reprezentantke Maranove, ki je tokrat igrala zelo dobro. V bloku jo je Sloga Koimpex sicer velikokrat ustavila, več preglavic pa so ji povzročili njena odlična igra v obrambi in napadi iz druge linije. Nadvse pozitivno noto pa predstavlja tudi dejstvo, da so v vrstah Sloge Koimpex nastopile vse razpoložljive igralke, saj so se Slogini trenerji odločili, da bodo sedaj, ko je ekipa trdno zasidrana na sredini lestvice in ji najmanj osmo mesto ne more uiti, preizkušali različne variante v igri. To jim je tudi uspelo, saj so vse igralke izpolnile zadane jim naloge in tako še enkrat dokazale, da med posameznimi igalkami ni bistvenih kakovostnih razlik. Skratka, kljub porazu je vzdušje v ekipi dobro, kar je konec koncev sedaj tudi najpomembnejše. (Inka)

OSTALI SINOČNI IZIDI: Montecchio - Dolo 0:3, Latisana - Ghemar 3:2, Sarmeola - Gamatax 3:2, Kennedy - Cervignano 3:0., Tregarofani - Fincantieri 3:1.

LESTVICA: Latisana in Bor Elpro Cunja 34, Sarmeola 32, Kennedy in Vicenza 3 30, Ghemar 28, Conad 26, Sloga Koimpex 24, Dolo 18, Fincantieri in Tregarofani 14, Gamatex 12, Cervignano 10, Montecchio 2.

Danes v C ligi

Jadran TKB v Pordenonu

Jadranovi košarkarji bodo v okviru 26. kola italijanske košarkarske C lige igrali danes v Pordenonu proti vodilnemu moštvu Crup, ki je že pet kol pred koncem lige zanesljivo v B-2 ligi.

Naši košarkarji, ki so doslej zbrali 26 točk, so še vedno v nevarnosti pred izpadom, saj je prvenstvo v teh zadnjih zavrtljajih nadvse izenačeno predvsem glede stanja na spodnjem delu lestvice, kjer sta že odpisana le Conegliano in Giganti Mestre.

Naj omenimo, da so jadranovci v prvem delu prvenstva kot prvi tudi premagali današnjega tekmeca, ki pa je dokazal, da v tej ligi nima enakovrednih nasprotnikov in je zato tudi povsem zasluženo napredoval v višjo ligo.

Današnja tekma v Pordenonu med Crupom in Jaranom TKB se bo pričela ob 18.30.

V sinočnjem derbiju v moški odbojkarski C-2 ligi proti Valpraporu Imsa

Olympia CdR se je oddolžila

VALPRAPOR IMSA - OLYMPIA CDR 2:3 (9:15, 6:15, 15:9, 15:11, 11:15)

VALPRAPOR IMSA: Buzzinelli, Feri, Lutman, Petejan, Vogrič, Superga, Uršič, Lavrenčič, Berzaccola.

OLYMPIA CDR: Sfiligoj, Cotič, J., A. in S. Terpin, Černic, Dornik, Komjanc, Manià.

Derbi je pač derbi, tie-break pa očitno obvezen. Včeraj zvečer so v nabito polni telovadnici Kulturnega doma v Gorici v izredno enakovrednem srečanju slavili zmago gostje, igralci Olympie CdR.

Jakopičevi varovanci so se tako oddolžili igralcem Valprapora za poraz na domačih tleh v prvem delu prvenstva. Tekma ni bila na visokem tehničnem nivoju, saj sta obe ekipi na trenutke igrali zelo nezbrano in dokaj živčno.

Prva dva seta je prepričljivo osvojila gostujoča šesterka, ki je pokazala večjo uigranost, boljši sprejem in predvsem učinkovit napad s sredine igrišča. Vse je že kazalo, da bo igralcem Olympie uspelo odnesti celotni izkupiček z gladkim 3:0, vendar se domačini niso vdali. Najprej so znižali zaostanek na 1:2, nakar so v najlepšem in najdaljšem (30 minut je namreč trajal) setu srečanja trenutni rezultat izenačili.

Tie-break je bil poglavje zase. V njem namreč slavi tisti, ki zna obdržati mirno kri vse do zaključne točke, saj se vsaka napaka drago plačuje. Po začetnem vodstvu igralcev Valprapora so gostje vzeli vajeti igre v svoje roke, vodstvo pa s obdržali vse do končnega sodnikovega žvižga.

Omeniti sicer velja, da so domačini prav v končnici zadnjega seta kar dvakrat zgrešili verjetno usodni servis. S to zmago so igralci Olympie na skupni lestvici dohiteli prav štandreško-briško ekipo. (mar)

BOR AGRIMPEX - BROTTO 3:0 (15:9, 15:11, 15:14)

BOR AGRIMPEX: Stančič, Giacca, Marega, Palin, Starc, Meton, Paganini, Batič, Rudež.

Srečanje je bilo izreno borbeno in zanimivo, lahko pa rečemo, da so borovci gotovo odigrali eno lepših tekem letošnjega prvenstva. V vsakem od treh setov so sicer v začetku povedli nasprotniki (v 3. nizu so na primer že vodili s 6:13), naši pa so jih z borbeno, ostro in požrtvovalno igro vsakokrat dohiteli, čeprav so se morali pošteno namučiti.

Borovci so tokrat dobro igrali v obrambi in ob mreži, še posebno pohvalo pa si zasliži David Starc. (G. N.)

Moška rokometna C liga

Krasu Trimac točka v derbiju s Cividinom

KRAS TRIMAC - CIVIDIN 21:21 (10:11)

KRAS: Klinc, Rossi, Vremec 5, Milič 4, Fonda, Zatti, Oberdan 1, Rocca 3, Muran 3, Kralj, Kozlovič 5.

Derbi je bil napet in izenačen, o čemer tudi priča končni izid. Krasovi rokometaši so se še posebno v obrambi dobro izkazali in se vseskozi enakovredno kosali s Tržačani, ki še nepremagani zasedajo prvo mesto na lestvici. Če bi krasovci bolje izkoristili številne priložnosti, ki so si jih ustvarjali v napadu, bi bil končni izid lahko celo ugodnejši. Glede na to, da so igrali brez Brissija in za to kolo izključenega Rasenija, pa so lahko zadovoljni tudi s točko. (Pjotr)

Ženska odbojkarska C-2 liga

Nabrežinke brez težav

FONTANAFREDDA - SOKOL INDULES 0:3 (3:15, 10:15, 8:15)

SOKOL INDULES: Pertot, Vidali, Ušaj, Škrk, T. in L. Masten, Visentin, Brumat, Drasič, Ciocchi, Conestabo.

Na tehnično dokaj slabi tekmi so Sokolove odojkarice brez težav premagale zadnjeuvrščeno Fontanafreddo, pa čeprav so v naši ekipi nastopile igralke, ki navadno ne nosijo največjega bremena v ekipi.

Čeprav so Nabrežinke poprečno igrale, pa tudi to je bilo dovolj, da so premagale skromne gostiteljice.

PERONI TRŽIČ - AGOREST POSOJILNICA SOVODNJE 3:0 (15:9, 15:11, 15:12)

AGOREST POSOJILNICA SOVODNJE: Zavadlav, Vižintin, Scozziero, Marassi, Krašček, Sošol, Fajt, Luvisutti, Orel.

Naša združena ekipa je po sedmih zaporednih zmagah doživela gladek poraz. Težko je opisati sinočnjo tekmo, saj menimo, da je našim dekletom zmanjkalo koncentracije in borbenosti. Odpovedale so v vseh elementih igre in prav gotovo je to rezultat podcenjevanja nasprotnika in pomladanskega razpoloženja. Tržičanke so stopile na igrišče z veliko željo po zmagi, saj sta sinočnji točki bili zanje izrednega pomena v boju za obstanek. (R. I.)

ŽENSKA D LIGA

MOSSA - KONTOVEL 3:0 (15:9, 15:6, 15:7)

KONTOVEL: Pertot, Kralj, Regent, Garbini, Maver, Strnad, Legiša.

V Kontovelovi ekipi je manjkala Maja Štoka, glavna podajačica, to pa je zelo pogojevalo igro naših deklet. Poleg tega jim nikakor ni šlo pri sprejemu in servisu. V posameznih setih so si sicer uvodoma dobro držale in bile povsem enakovredne nasprotnicam (v 1. nizu so na primer vodile z 9:8), zatem pa so vsakokrat nerazumljivo popustile. (D.R.)

1. ŽENSKA DIVIZIJA

BREG - SLOGA SAGOR 1:3 (15:11, 12:15, 11:15, 13:15)

KILLJOY - BOR FRIULEXPORT 0:3

DEKLICE

SLOGA SAGOR - VIRTUS 3:0 (15:8, 15:6, 15:5)

SLOGA SAGOR: Brišnik, Ciocchi, Fonda, Kosmina, Milič, Spacal, Starc.

Prva polfinalna tekma v prvenstvu deklic se je zaključila z gladko zmago Sloge Sagor, ki si je tako praktično tudi zagotovila nastop v finalu, saj je dovolj, da v povratnem srečanju osvoji set, oz. 20 točk. Nasprotnice so bile slogašicam enakovredne samo v začetku prvega seta, v katerem so nekaj časa tudi vodile, nakar je srečanje postalo monolog Sloge Sagor. (Inka)

NARAŠČAJNICE

BOR FRIULEXPORT - CUS 2:0 b.b.

1. MOŠKA DIVIZIJA

BOR - SANT'ANDREA 3:2 (15:5, 10:15, 8:15, 15:8, 16:14)

BOR: Pavlica, Furlanič, Stulle, Ciliberto, Gomač, Koren, Chert, Coloni.

Borovi mladinci so sinoči pripravili pravo presenečenje. Vodeči ekipi S. Andrea so namreč zadali drugi letošnji poraz in boj za napredovanje, za katerega se poteguje tudi Sloga, je zdaj spet odprt. Tokrat so plavi nastopili izključno z garnituro under 18, saj je De Carli na služenju vojaškega roka. Takoj so začeli z izredno učinkovito igro. Vse je delovalo brezhibno, od servisa do napada in sprejema. Tokrat je trener postavil Gombača na krilo, saj je Coloni že toliko napredoval, da lahko nosi celotno breme igre na centru. Borova igra je postala tako prodornejša, saj je tudi sprejem tokrat deloval skoraj brezhibno. V četrtem nizu so plavi izgubljali že z 8:1, a so se v pravem trenutku predramili in zadali nasprotniku 14 zaporednih točk. Tie-break je bil nadvse dramatičen, saj so nasprotniki že vodil s 14:13. Tokrat gre pohvaliti celotni kolektiv, kajti vsi igralci niso mogli boljeprikazati svojega napredka v pričakovanju derbija s Slogo. (Igor)

PALLAVOLO TRST - SLOGA 0:3 (5:15, 4:15, 1:15)

SLOGA: Betocchi, Božič, Kerpan, D. in M. Kralj, Maver, Pahor, Riolino, Sgubin, Štrajn.

Proti zadnjeuvrščenemu Pallavolu se slogašem resnično ni bilo treba naprezati, da so osvojili novi točki. Sloga je že od samega začetka brez nepotrebnega podcenjevanja zelo odločno zaigrala in ji tako Pallavolo skozi vso tekno ni mogel nuditi praktično nebega odpora. (Inka)

ZAOSTALA TEKMA:

SLOGA - LE VOLPI 3:1 (15:3, 13:11, 15:6, 15:8)

Nogometno prvenstvo under 18

Primorje izvrstno

COSTALUNGA - PRIMORJE 1:3 (1:1)

STRELCI za Primorje: Tomazetič v 13', Vidonis v 55', Pec v 63'

PRIMORJE: Blason, Taučar, Pec, Štolfa (v 65' Križman), Škabar, Košuta, Geri, Prasselli, Vidonis (v 70' Canzia), Štoka, Tomazetič.

Proti ekipi, ki spada v sam vrh razpredelnice, so naši odigrali najboljšo letošnjo tekmo. Uvodoma so sicer igrali obrambno, zatem pa so začeli poletavno napadati in v 13. minuti je Tomazetič s prelepim strelom s kakih 25 m presenetil odličnega domačega vratarja. V prvem polčasu so naši imeli še kopico priložnosti s Škabarjem, Štoko in dvakrat s Tomazetičem, a sodnik je celo spregledal prekršek nad Vidonisom v kazenskem prostoru.

V 2. delu so Prosečani začeli agresivno in kaj kmalu zapečatili rezultat. Najprej je realiziral Vidonis po neustavljivem prodoru Peca, slednji pa je poskrbel za tretji zadetek (z odličnim udarcem z glavo po podaji Štoke). Naši bi lahko povišali prednost, če bi se strel Štoke ne bil odbil od droga. Pohvalo za zmago zaslužijo vsi, še posebno borbeni Pec, tehnični Štoka ter učinkoviti Tomazetič. (Maksi)

CICIBANI

BOR - ESPERIA 4:0 (2:0)

BOR: Babuder, Vattovani, Jan Gregori, Križmančič, Zornada, Kariš, Manzin, Sossi, Damjan Gregori.

STRELCA za Bor: Kariš (3) in Manzin.

S to zmago so si Borovi cicibani priborili dragoceno mesto do v play offu. Uspeh ni bil nikoli v dvomu, čeprav so »plavi« igrali zelo slabo, predvsem v napadu. Skoraj takoj pa so dokaj srečno povedli ter tik pred koncem polčasa podvojili. Po odmoru so bili še naprej v ospredju ter še dvakrat zatresli mrežo sicer solidnega gostujočega vratarja.

Borovci bodo tako v nadaljevanju prvenstva, kar je za naše najmlajše res velik speh, igrali proti tržaškim ekipam (Soncini, Ponziana A in B, San Luigi ter Opicina)i. Torej lepo zadoščenje za naše cicibane, saj se je v teku leta obrestovalo resno delo prof. Verdenika. (d.gr.)

MLAJŠI CICIBANI

BOR - ESPERIA 1:3 (0:2)

BOR: Jaš Gregori, Grgič, Longo, Berce, Tolentino, Primosi, Sorini, Tul, Ciacchi, Zornada, Stokelj, Tuso.

STRELEC za Bor: Tolentino

Borovci so proti prvouvrščeni Esperii častno izgubili. Naši so bili skozi vso tekmo enekovreden tekmec, čeprav so gostje prvi polčas zaključili z goloma prednosti. Takoj po odmoru so sicer naši zaostanek znižali, imeli so priložnost za izenačenje, a Stokelj je z ugodnega položaja poslal žogo mimo vrat. Proti koncu tekme so Tržačani še enkrat premagali Borovega vratarja in s tem je bilo tekme praktično konec. (d. gr.)

Včeraj v košarkarskem promocijskem prvenstvu na Tržaškem

Nepričakovan spodrsljaj Kontovelcev

CUS TRST - KONTOVEL 66:63 (33:37)

KONTOVEL: Budin 2 (0:1), Rebula, Gulič 19 (2:3), Sterni 8, Grilanc 5, Pahor, Čuk 4 (2:2), Starc 13 (2:2), Civardi 8 (2:2), Štoka 4 (0:1).

TRI TOČKE: Gulič 1, Grilanc 1, Starc 1.

Kontovelovi košarkarji so sinoči nepričakovano izgubili proti tržaški vseučiliški ekipi, ki je posebno v obrambi igrala skoraj brezhibno. Naše je namreč spravljala v težave conska obramba 3—2, poleg tega so Kontovelci tudi povsem odpovedali v napadu. Tudi pod košema so naši imeli dokajšnje težave, tako da je bil poraz skoraj neizbežen.

V 31. minuti je že kazalo, da bodo Kontovelci vendarle strli odpor gostiteljev, saj so povedli za 9 točk. Nakar je Cus močno reagiral in povedel. Naši so v 38. spet povedli za dve točki (61:59), nakar so domačini z dobro obrambo zaustaviti napade gostov in tudi zasluženo zmagati.

Napredovanje v višjo ligo po tem porazu postaja težje in vse kaže, da bo o končnem prvem mestu odločalo prav srečanje zadnjega kola med Kontovelom in Santosom. (D. Starc)

LIBERTAS - CICIBONA 2:0 B.B.?

Kot se je pred nedavnim pripetilo Sokolu, se je včeraj nekaj podobnega zgodilo tudi Ciciboni. Košarkarji Libertasa in sodnika sta bila včeraj v telovadnici že ob 18. uri, cicibonaši pa so mislili, da se bo tekma začela ob 20.00. Pri Ciboni trdijo, da o spremembi urnika niso vedeli ničesar.

Kako bo sedaj ukrepala košarkarska zveza?

Na Goriškem

Domovci uspešni

DOM GOMETAL - PETROLIFERA 74:66 (45:30)

DOM GOMETAL: Gruzovin 11, Košuta 2, Kocjančič, Ambrosi 4, Orzan 18, Semolič 7, Komel, Dornik 14, Puiatti 16, Prinčič 2.

PON: Campestrini (20). ON: Dom 19, Petrolifera 25. TRI TOČKE: Puiatti, Semolič in Dornik 1.

Brumnovi varovanci so proti mestnemu tekmecu zasluženo slavili. Že v prvem polčasu je bilo očitno, da so bili bolj razpoloženi od gostujoče ekipe. Minuto pred iztekom prvega dela so že vodili z 20 točkami prednosti (44:24) in vse je že kazalo, da bomo priča doneči zmagi. Vendar so belo-rdeči v nadaljevanju srečanja znatno popustili, kar so gostje izkoristili in se kar v dveh priložnostih približali na same štiri točke zaostanka, tri minute pred iztekom pa na same tri (65:62). Vsakič so naši fantje znali primerno reagirati, saj so s požrtvovalno igro v obrambi strli še zadnji odpor žilavih nasprotnikov.

Najboljši v vrstah domovcev je bil nedvomno razpoloženi Gruzovin, ki je bil dober v napadu, še boljši v lovljenju odbitih žog. Sicer si pohvalo zaslužijo prav vsi igralci. (mar)

PROPAGANDA

FINALNA SKUPINA

BOR - RICREATORI 55:67 (29:36)

BOR: Jagodic 32 (4:10), Velinski 2, Štokelj 5 (1:2), Kafol 3 (1:2), Omari 11 (1:4), Bertocchi 2, Božič.

Borovci so ponovo igrali okrnjeni, ker se pač ukvarjajo z drugimi dejavnostmi. Le Perkovič je bil bolan. Naši so še kar dobro začeli in po prvi četrtini tudi vodili s 16:14, nato pa so morali odigrati drugo četrtino v treh, ker jih je bilo skupno le sedem. Tako je nasprotnikom uspelo preiti v vodstvo, ki so ga v drugem polčasu tudi povečali na 15 točk. Ko bi naši nastopili v popolni postavi, bi prepričljivo zmagali. (U.A.)

POGGI A - BOR 110:31 (51:14)

BOR: Jagodic 2, Velinski 4, Turk, Štokelj 2 (2:6), Furlan, Bajc 2, Grgič, Kafol 5 (1:2), Perkovič 14 (0:2), Omari (0:5), Bertocchi 2, Božič.

Čeprav so nastopili v popolni postavi, tokat borovci niso mogli nič proti najboljši ekipi prvenstva, ki uspešno nastopa tudi v višji kategoriji. In prav trema pred nasprotnikom je botrovala, da so naši dokaj visoko izgubili. (U. A.)

TOLAŽILNA SKUPINA

POLET - SANTOS 55:83 (27:38)

POLET: Petaros 4, Senica 22 (0:2), Krt, Košuta, Micalessi 12 (2:2), Lakovič 8 (0:4), Sosič 2, Gernardi 17 (1:2).

Poletovce je vsekakor treba pohvaliti za veliko požrtvovalnost, ki so jo pokazali na tem srečanju. V napadu sta se še posebno izkazala Senica in Micalessi. Naši so v začetku tretje tretjine zaostajali le za devet točk (31:40), nakar pa je prišla na dan boljša telesna in tehnična pripravljenost gostov. (Cancia)

NA GORIŠKEM

DOM - SAN LORENZO 52:31

DOM: Cej 22, Mužič 17, P. Devetak 4, A. Sošol 4, V. Sošol 4, Primožič 2, Trauner 2, Furlan 2, Bresciani, Kovic, E. Devetak, Bastiani.

ON: Dom 20; San Lorenzo 23. PON: P. Devetak.

Dom je tokrat uspešno igral proti ne preveč močni ekipi. Semoličevi varovanci so že od začetka tekme borbeno igrali, tako da so bili nasprotniki brez moči. V drugi četrtini so se domovci odlikovali v obrambi, saj so gostje dosegli samo en koš. (M. Primožič)

MINIBASKET

TURNIR »PRVI KOŠI«

POLET - STUPARICH 20:31

POLET: Bogatec, Gregori, Šibelja 2, Beličič 6, Kocjančič 8, Ferfolja, Mitja Suhadolc, Piccini 4, Matjaž Suhadolc.

Poletovcem je bil ausodna prva četrtina, ki so jo izgubili z 2:15. V ostalih treh, posebno v zadnji pa so naši povsem zadovoljili, za kar je treba pohvaliti prav v se igralce.

obvestilo

ŠK KRAS

sklicuje v petek, 19. t. m., ob 20. uri v prvem ter ob 20.30 v drugem sklicanju v Športno-kulturnem centru v Zgoniku 27. REDNI OBČNI ZBOR. Dnevni red: otvoritev, izvolitev delovnih komisij, poročilo upravnega sveta, pozdravi in razprava, razno. Vabljeni!

Jugoslovanska košarka

Ljubljančani vendarle zmagali

SMELT OLIMPIJA - OVECO 89:85 (49:51)

SMELT OLIMPIJA LJUBLJANA: Gorenc, Daneu, Zdovc 18, Bačar, Hauptman 19, Krunić, Čurčić 10, Kraljević 4, Kotnik 11, Djurišić 24.

OVECO ZAGREB: J. Vukičević 9, Gnjidić 26, Anzulović, Krunić 8, B. Vukičević 2, Vulić 2, Lukačić 19, Luganjić 4, Perica, Petranović 15.

LJUBLJANA — Košarkarji ljubljanske Smelt Olimpije so se morali tudi v tretjem srečanju za uvrstitev v Koraćev pokal še kako potruditi, da so strli novega zagrebškega prvoligaša.

Na drugi včerajšnji tekmi pa je v Sarajevu domača Bosna brez težav odpravila Rabotničkega s 109:86 (60:39). Ljubljančani bodo sedaj igrali proti IMT, Bosna pa proti Vojvodini.

POP 84 in Partizan v finalu za naslov

SPLIT, BEOGRAD — V finalu za jugoslovanski košarkarski naslov bosta igrala splitski POP 84 in beograjski Partizan.

Spličani so na tretjem in odločilnem srečanju premagali Zadar z 71:66 (31:34), v Beogradu pa je sinoči domači Partizan prav tako v tretji tekmi odpravil zagrebško Cibono s 77:75 (43:32).

Benetton in Scavolini premostila oviro

V tretji tekmi osmine finala playoffa za italijanski košarkarski naslov je včeraj Benetton v Trevisu po pričakovanju, toda ne brez težav premagal Ticino iz Siene z 79:63 (37:27). Najboljši v zmagovitem moštvu je bil Minto, ki je dosegel 24 točk, pri gostih pa se je izkazal Američan Alexis s 16 točkami.

Tudi v drugem včerajšnjem srečanju ni prišlo do presenečenja. Scavolini je po pričakovanju premagal Auxilium iz Turina s 111:94 (55:53). Najboljša strelca pri gostiteljih sta bila Magnifico (26 točk) in Daye (19), pri gostih pa Dawkins (27) in Milani (18).

V včerajšnjem anticipiranem srečanju play-outa v Milanu je Teorema Toru Arese odpravila Sidis Reggio Emilia z 89:74 (44:39).

Odbojkarski deželni polfinale

Dečki Valprapora danes proti VBU

Odbojkarska ekipa dečkov Valprapora bo danes od 10. uri odigrala prvo srečanje letošnjega deželnega finala. V sovodenjski občinski telovadnici se bo namreč spoprijela z močno šesterko videmskega VBU. Povratno srečanje bo čez teden dni v Vidmu. Zmagovalec se bo nato v nedeljo, 28. t. m. v Pordenonu potegoval za lovoriko najboljšega proti zmagovalcu drugega polfinalnega dvoboja med ekipama Prate iz Pordenona in Pallavolo iz Trsta. Postava Valprapora je v mešani goriško-tržaško skupini osvojila prvo mesto, saj je izgubila le zadnje srečanje proti zmagovalcu tržaške pokrajine, ekipi Pallavolo TS.

Danes v italijanski nogometni A ligi

Derbi v Rimu

Derbi današnjega 29. kola italijanske nogometne A lige bo v Rimu, kjer bo Roma gostila vodilno Sampdorio. Vroče bo tudi v Turinu, kjer bo na sporedu mestni derbi.

DANAŠNJI SPORED (16.00): Bari - Fiorentina; Bologna - parma; Cagliari - Lecce; Genoa - Lazio; Inter - Cesena; Juventus - Torino; Napoli - Atalanta; Pisa - Milan; Roma - Sampdoria.

LESTVICA: Sampdoria 41; Inter 39; Milan 38; Juventus 33; Genoa in Parma 31; Torino, Atalanta in Lazio 30; Roma 29; Napoli 27; Fiorentina 25; Bari 24; Lecce 22; Cagliari 21; Pisa 20; Cesena 18; Bologna 15.

1. jugoslovanska liga

Olimpija v Nišu

Nogometaši ljubljanske Olimpije bodo danes v 28. kolu 1. jugoslovanske igrali v Nišu proti Radničkemu.

Na včerajšnjih anticipiranih tekmah je Rad premagal Velež z 1:0, Hajduk pa je v Splitu odpravil Zemun z 2:1.

OSTALI DANAŠNJI SPORED: Vojvodina - železničar; Proleter - Budučnost; C. zvezda - Rijeka; Sloboda - Borac; Spartak - Partizan; Osijek - Dinamo; Sarajevo prosto.

Zmaga Izole

KOPER — V 24. kolu tretje jugoslovanske nogometne lige je včeraj Izola na svojem igrišču z zadetkom Želka premagala Spli z 1:0.

Koper je gostoval pri Jugokeramiki in izgubil po sporni enajstmetrovki z 0:1. Enak poraz je doživel Maribor na Reki s tamkajšnjim Orijentom.

Izola je na lestvici napredovala na 7. mesto z 22 točkami. Koper je s točko manj na devetem mestu, Maribor pa je enajsti. Vodilni Zadar je izgubil z Rudarjem (2:4) in Jugokeramika se mu je s »koprskima točkama« približala na vsega točko, tako da bo razplet tako pri vrhu kot v drugi polovici lestvice zelo zanimiv. (Kreft)

Maradona in mali nogomet

BUENOS AIRES — V bližnji bodočnosti bi se lahko Diego Maradona odločil, da nastopi v malem nogometu, ki je v Argentini zelo popularen. Lokalna zveza v malem nogometu ne sodi v okvir mednarodne nogometne zveze in zato bi lahko argentinski as nastopil v tem prvenstvu, čeprav je po predpisih FIFA izključen za 15 mesecev zaradi jemanja poživil.

Spet podvig Chiappuccija

ELGETA (ŠPANIJA) — Po uspehu na dirki Milan - Sanremo je včeraj italijanski kolesar Claudio Chiappucci poskrbel za nov podvig: zanesljivo je osvojil prvo mesto na dirki po Baskovski deželi. Drugi je bil Belgijec Johan Bruyneel po 2'17", tretji pa Sovjet Pjotr Ugrumov po 2'39".

Danes Pariz - Roubaix

COMPIEGNE (FRANCIJA) — Danes bo mednarodna kolesarska dirka Pariz - Roubaix, na kateri je glavni favorit Belgijec Van Hoooydonck. Nastopili bodo tudi italijanski kolesarji, od katerih naj omenimo Bontempija, Ballerinija in Cipollinija.

Premoč lancie

PORTO CERVO — Finca Kakkunen-Piironen na lancii delta sta osvojila prvo mesto na rallyju Smaragdne obale. Lancia je osvojila kar prvih osem mest. Druga sta bila Italijana Cerrato-Cerri, tretja pa Liatti-Todeschini.

DIRKA TRIS

MODENA — Zmagovita kombinacija dirke tris je naslednja: 21 - 25 - 23. 4794 dobitnikov bo prejelo po 243.300 lir.

Priznanja za naše športnike

Naši športniki so dobili novo, visoko priznanje, in sicer nagrade, ki jih podeljuje sam Vsedržavni italijanski olimpijski odbor. Namiznoteniški odsek Krasa je prejel srebrno »zvezdo za zasluge na športnem področju«, jadralka TPK Sirena Arianna Bogatec, bivša igralka in sedaj predsednica namiznoteniškega odseka Krasa Sonja Milič ter Poletov kotalkar Samo Kokorovec pa bronasto »odličje za atletske dosežke«. Na sliki zgoraj z desne predsednik Krasa Zvonko Simoneta, Sonja Milič, vsedržavni predsednik namiznoteniške zveze Bosi in bivša igralka Krasa Marina Cergol, spodaj Arianna Bogatec.

Tako ali drugače skoraj vsi prišli do cilja plavalnega tekmovanja Športne šole Trst

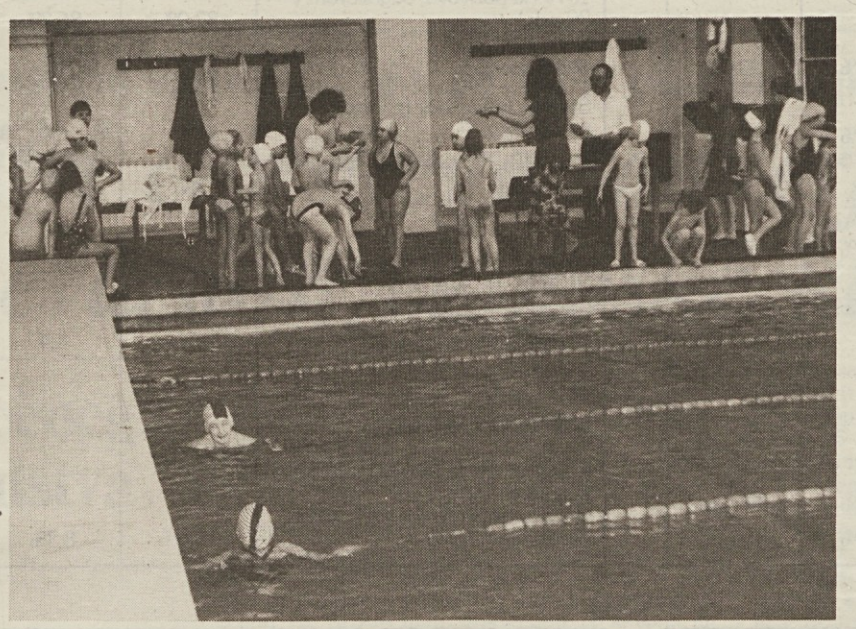

Učenci osmih slovenskih mestnih šol in Milj so se v tržaškem bazenu »Bruno Bianchi« udeležili zdaj že tradicionalnega plavalnega tekmovanja za osnovnošolsko olimpiado v okviru Športne šole Trst.

Okrog 130 otrok je v prostem slogu (kot je pač vsak zmogel in znal) preplavalo razdaljo 25 metrov. Organizatorjem je brezhibno uspelo izpeljati celotno tekmovanje v slabi poldrugi uri, na pomoč so odboru ŠŠT priskočili nekateri starši, tako da ni bilo nobenega zastoja in vse je potekalo po že utečenih in preverjenih tirih.

Popolne rezultate o včerajšnjem tekmovanju bomo objavili v eni naših prihodnjih številk, zaenkrat naj povemo le še to, da je po neuradnih podatkih najboljši čas med fantki (17"70) dosegel Andrea Hrovatin (Finžgar), med dekleti (17"67) pa Corinna Candian (Širok).

Na sliki Maria Magajne: prizor z včerajšnjega tekmovanja.

6. KROG

v živo o našem športu

vsak ponedeljek ob 21:45
na **TV Koper-Capodistria**
ponovitev v torek ob 16.30

jutri v oddaji:

- nogomet: psihološki derbi Zarja - Gaja;
- odbojka: Val - Olympia, goriški ekipi na istem valu?

Breg - S. Andrea, ali je bila zares žalitev?

- smučarski klub Devin: jubilejni pohod memoriala Mirko Škabar;

za odgovore na nagradno uganko (003866) 25991

domači šport - domači šport

DANES

NEDELJA, 14. aprila 1991

NOGOMET

1. AMATERSKA LIGA

16.00 v Gorici, Ul. Baiamonti: Juventina - Tamai

2. AMATERSKA LIGA

16.00 v Romans d'Isonzu: Pro Romans - Primorje; 16.00 v Repnu: Vesna - Audax; 16.00 v Bazovici: Zarja - Gaja

3. AMATERSKA LIGA

16.00 v Sovodnjah: Sovodnje - Vermegliano; 16.00 v Beglianu: Begliano - Kras; 16.00 v Doberdobu: Mladost - Isonzo; 16.00 v Trstu, Sv. Ivan: Stock - Primorec; 16.00 v Trstu, pri Campanellah: Don Bosco - Breg

NARAŠČAJNIKI

10.30 v Dolini: Breg - Fortitudo; 10.30 na Proseku: Primorje - Don Bosco; 10.30 v Bazovici: Zarja - Zaule Rabuiese

NAJMLAJŠI

9.00 na Proseku: Primorje - CGS

ZAČETNIKI

9.30 v Sovodnjah: Sovodnje - Natisone; 11.45 na Opčinah, Vill. Fanciullo: Chiarbola - Zarja

KOŠARKA

MOŠKA C LIGA

18.30 v Pordenonu, Ul Rosselli: CRUP Pordenone - Jadran TKB

DEŽELNI KADETI

11.00 v Gradišču: Itala - Dom

DEČKI

9.00 v Trstu, Ul. Ginnastica: SGT - Bor; 9.00 v Trstu, šola Caprin: Santos - Sokol

PROPAGANDA

11.15 v Štarancanu: Staranzano - Dom

MINIBASKET IGRE POD KOŠEM

v Divači, 15.00: Bor A - Divača; 16.00 Bor B - Kontovel.

ODBOJKA

1. MOŠKA DIVIZIJA

11.00 v Trstu, Ul. Zandonai: Volley Club TS - Bor

ROKOMET

ŽENSKA C LIGA

11.00 V Zgoniku: Kras - Musile

ZSŠDI sklicuje v četrtek, 18. aprila, ob 19.30 v prvem sklicanju in ob 20. uri v drugem sklicanju v mali dvorani Kulturnega doma v Gorici, Ul. Brass 20

21. DEŽELNI REDNI OBČNI ZBOR

DNEVNI RED:

1. otvoritev občnega zbora
2. izvolitev organov občnega zbora
3. sprejem nove članice
4. poročila
5. pozdravi in diskusije poročil
6. razrešnica odboru
7. volitve novega odbora
8. zaključki

HOBBY ŠPORT PROSTI ČAS

12. VSEDRŽAVNI SEJEM
5. ALPE-ADRIA - VZHOD

ENTE FIERA UDINE ESPOSIZIONI

Urnik: sobota in nedelja 10.00-23.00
Delavniki 16.00-23.00

SIP
Società Italiana per l'Esercizio delle Telecomunicazioni p.a.

POROČILO O KVALITETI STORITEV

Drugo polletno poročilo o kvaliteti se nanaša na obdobje od 1. julija do 31. decembra 1990, podatki, ki izhajajo iz prvega in drugega poročila, pa nam dovoljujejo, da sestavimo obračun rezultatov, ki smo jih na področju nudenja kvalitetnih storitev klientom dosegli v letu 1990.

Večino ciljev smo dosegli in celo presegli, kar je razvidno iz tabel, v katerih so zbrani glavni pokazatelji kvalitete.

Na nekaterih področjih pa naši rezultati niso bili taki, kot smo jih načrtovali; na teh področjih bodo zato naša prizadevanja še večja, da bi dosegli tako raven kvalitete, ki bo zadovoljila naše kliente.

Osnovne telefonske storitve zaključujejo poslovno leto 1990 s pozitivno bilanco. Dovolj je, če pogledamo najpomembnejši pokazatelj tega sektorja, ki zadeva poprečno čakalno dobo za nov telefon, ki se je z 81 dni v letu 1989 spustila na 33 dni ob koncu leta 1990.

Podobne pozitivne predznake imajo tudi ostala področja: vse bolj pogosto se uporablja telfonska številka »187«, število okvar se je zmanjšalo, izredno hitro pa so bile morebitne napake tudi odpravljene.

Tudi javna telefonija je zabeležila pomembne rezultate. Na tem področju si SIP močno prizadeva za zamenjavo starih aparatov in za povečanje njihovega števila.

Tem pokazateljem kvalitete pa sledijo tudi prizadevanja za izboljšanje telefonske mreže in za povečanje njenih zmogljivosti. Na tem področju smo v letu 1990 zabeležili boljše rezultate kot leta 1989, vendar pa je bilo izboljšanje kvalitete storitev manjše od načrtovanega.

Velja poudariti, da smo na omrežju v letu 1990 programirali izredno obsežno zamenjavo starih elektromehanskih naprav z numeričnimi, pri tem pa je telefonski promet ohranil pozitiven predznak razvoja.

Kar zadeva posredovanje podatkov, ki jih uporabljajo ustanove, podjetja, svobodni poklici itd. pa smo v letu 1990 zabeležili slabše rezultate od pričakovanih.

Prisotnost težav pri doseganju zastavljenih ciljev na teh področjih (kvaliteta omrežja in posredovanje podatkov) priča po eni strani o kompleksnosti tehničnih in organizacijskih problemov, ki jih bo treba rešiti, po drugi strani pa nam tudi jasno kaže, kaj bomo morali storiti v letu 1991.

Če se kvaliteta ponudbe meri predvsem s sposobnostjo nudenja ustreznih storitev na podlagi zahtev klientov, pa ni dvoma, da tudi ostali pokazatelji potrjujejo skupna prizadevanja SIP za stalno izboljševanje italijanskih telekomunikacij.

Ko je bilo poleti 1990 v Italiji svetovno nogometno prvenstvo, smo v vseh dvanajstih mestih, kjer so se igrale tekme mundiala, okrepili telefonsko omrežje, obnovili javne telefone in z visoko tehnologijo zagotovili delovne možnosti vsem, ki so to potrebovali in zato poželi splošno odobravanje in priznanje.

V letu 1990 smo vzpostavili tudi mobilno radiotelefonsko omrežje s pomočjo najbolj razvite evropske tehnologije. Na ta način smo presegli število 250 tisoč naročnikov za mobilne radiotelefone, od česar jih je bilo samo v drugem polletju na frekvenci 900 MHz kupljenih 137 tisoč.

Stalnim inovacijskim prizadevanjem zaradi razvoja tehnologije sledijo tudi vse večje zahteve naših klientov. Za SIP to pomeni prizadevanje za stalno izpopolnjevanje, iskanje izboljšanja učinkovitosti upravljanja, pazljivo spremljanje zunanjega sveta in stalno - tudi kulturno - prilagajanje vsem zahtevam trga in klientov.

Poročilo lahko dobite na vseh podružnicah SIP (naslovi so objavljeni v kazalu telefonskega imenika)

POKAZATELJI	POPREČNE VREDNOSTI ZA DRŽAVO				
	31. 12. 1989	1. polletje 1990	2. pol. 1990	Poprečje 1990	Cilj 1990
TELEFONSKI NAROČNIKI					
Čakanje na priključek					
Poprečno čakanje na nov telefonski priključek (v dnevih)	81	36	28	33	35
Poprečno čakanje na nov priključek za poslovni telefon (v dnevih)	48	27	27	27	30
Rešene prošnje za nov priključek ali preselitev v roku, ki ga predvideva pravilnik	88,1%	90,6%	*95,4%	95,4%	90,0%
Razpoložljivost storitev					
Stopnja okvar na glavnih zvezah	20,7%	20,4%	17,8%	19,1%	19,8%
Poprečno število ur za ponovno vzpostavitev zvez	15,1	14,5	14,7	14,6	15,0
Odpravljene okvare v roku enega dne po javljeni okvari	92,2%	93,3%	92,9%	93,1%	93,7
Odpravljene okvare v roku dveh dni po javljeni okvari	97,7%	98,1%	97,9%	98,0%	98,0%
Kvaliteta zvez					
(Razmerje med opravljenimi pogovori in zasedenostjo linij — ASR)					
Telefonski promet iz enega okrožja proti drugim na državnem področju**	52,4%	54,0%	54,8%	54,4%	56,6%
Krajevni pogovori**	51,3%	52,8%	54,8%	53,8%	54,6

POKAZATELJI	POPREČNE VREDNOSTI ZA DRŽAVO				
	31. 12. 1989	1. polletje 1990	2. pol. 1990	Poprečje 1990	Cilj 1990
Čas odgovora za posebne storitve					
Odstotek odgovorov na »storitev 12« (% pozivov z odgovorom v 20 sek.)	77,9%	76,2%	78,2%	77,2%	80,0%
Odstotek odgovorov na» storitev 187« (% pozivov z odgovorom v 20 sek.)	87,0%	86.2%	82,3%	84,0%	80,0%
Reklamacije					
Stopnja reklamacij (na tisoč naročnikov)***	5,0	3,8	2,3	6,1	5,6
Poprečen čas za rešitev reklamacij (v dnevih)	47	33	19	27	30
POSREDOVANJE PODATKOV					
Poprečna čakalna doba za analogna omrežja (meseci)	ni bilo na razpolago	4,4	4,0	4,2	2,0
JAVNA TELEFONIJA					
Poprečni čas za obnovo javnih aparatov (ure)	7,7	6,9	6,5	6,7	6,8
Neuporabnost javnih aparatov v omejenem urniku	12,5%	8,3%	9,9%	9,1%	8,8%

POKAZATELJI	MILAN			NEAPELJ			RIM		
	1. pol.	2. pol.	skupaj	1. pol.	2. pol.	skupaj	1. pol.	2. pol.	skupaj
TELEFONSKI NAROČNIKI									
Čakanje na priključek									
Poprečno čakanje na nov telefonski priključek (v dnevih)	20	16	18	48	34	41	53	45	47
Poprečno čakanje na nov priključek za poslovni telefon (v dnevih)	21	18	20	32	27	30	47	41	43
Rešene prošnje za nov priključek ali preselitev v roku, ki ga predvideva pravilnik	93,4%	*96,0%	96,0%	88,5%	*96,0%	96,0%	79,7%	*93,8%	93,8%
Razpoložljivost storitev									
Stopnja okvar na glavnih zvezah	18,4%	15,0%	16,6%	22,5%	17,6%	19,8%	25,4%	19,2%	22,1%
Poprečno število ur za ponovno vzpostavitev zvez	14,4	12,4	13,5	22,0	20,1	21,1	16,6	17,1	16,8
Odpravljene okvare v roku enega dne po javljeni okvari	95,4%	97,1%	96,2%	88,1%	88,7%	88,4%	94,9%	93,6%	94,3%
Odpravljene okvare v roku dveh dni po javljeni okvari	99,1%	99,6%	99,3%	94,2%	94,9%	94,5%	98,3%	97,2%	97,8%

POKAZATELJI	MILAN			NEAPELJ			RIM		
	1. pol.	2. pol.	skupaj	1. pol.	2. pol.	skupaj	1. pol.	2. pol.	skupaj
Kvaliteta zvez									
(Razmerje med opravljenimi pogovori in zasedenostjo linij — ASR)									
Telefonski promet iz enega okrožja proti drugim na državnem področju**	54,7%	55,9%	55,3%	51,8%	52,0%	51,9%	52,1%	52,1%	52,1%
Krajevni pogovori**	52,8%	55,0%	53,7%	54,1%	57,0%	56,0%	48,1%	50,2%	49,0%
Čas odgovora za posebne storitve									
Odstotek odgovorov na »storitev 12« (% pozivov z odgovorom v 20 sek.)	55,6%	68,3%	61,6%	71,2%	82,3%	77,2%	79,0%	70,8%	74,7%
Odstotek odgovorov na »storitev 187« (% pozivov z odgovorom v 20 sek.)	83,3%	81,9%	82,5%	74,4%	71,4%	72,7%	81,7%	73,4%	77,0%
Reklamacije									
Stopnja reklamacij (na tisoč naročnikov)***	2,8	1,7	4,3	5,4	3,0	8,2	10,8	4,5	13,5
Poprečen čas za rešitev reklamacij (v dnevih)	35	6	23	24	6	15	68	51	61
JAVNA TELEFONIJA									
Poprečni čas za obnovo javnih aparatov (ure)	4,0	3,1	3,6	8,0	6,1	7,1	9,5	7,2	8,4
Neuporabnost javnih aparatov v omejenem urniku	6,5%	7,8%	7,2%	6,7%	13,9%	10,3%	13,2%	29,3%	21,2%

*podatki za december; ** vrednosti za 2. polletje niso zbrane na podlagi prometa, temveč so določene z matematičnim izračunom*** vrednosti so bile izračunane s seštevkom reklamacij v šestih oziroma dvanajstih mesecih

SIP SIP SIP SIP SIP SIP SIP SIP SIP