NOVI TEDNIK
direktor in glavni urednik NT&RC: Jože Cerovšek,
odgovorni urednik NT: Branko Stamejčič, odgovorni urednik RC: Mitja Umnik
NT&RC
junij 1991 • številka 22 • leto XLV • cena 25 dinarjev

Made in Slovenia

Koliko slovenskih izdelkov se bo v prihodnje ponašalo z lastno blagovno znamko? Res bi jih lahko kar nekaj nalepili že takoj, res pa je še več takšnih, ki so se skrivali za »Made in YU« ali pa za imeni tujih blagovnih znamk in ki bodo morali do lastnega zaščitnega znaka še priti. To ne bo tako lahko, kot tudi ne bo lahka samostojna pot v svet. Več o tem v temi na 4. strani.

Foto Edi Masnec

Stran 2
Koštanjčanke so se vrnile na delo

Stran 5
Slaba vest države?

Stran 6
Žrtve vojne, ne domški hlapci

Stran 7
Avtobuse in taxe ukinjajo

Stran 12
Enobni bombarder »Pungi«

Stran 9
V Šentjurju kosi rak

Križišče smrti!

Zakaj nihče ne ukrene ničesar, da ljudje ne bi umirali v gotoveljskem križišču, se sprašujemo na strani 16.

DISKONT m
SP. REČICA 63270 LAŠKO
(pri tovarni TIM)
tel. (063) 731-046
- moka tip 500, 25 kg vreče – 180,00 din
- sladkor, 50 kg vreče – 625,00 din
- pralni prašek, 3 kg do 95 st. – od 79,90 din dalje
- Zlatorog pivo (zaboj) – 285,00 din

Stipe Mesić na celjskem večeru

V petek, 7. junija ob 20. uri bo v hotelu Dobrna na Dobri 10. celjski večer, zadnji v tej sezoni. Gost večera bo, za nekatere dele Jugoslavije je to še vedno sporno, predsednik Predsedstva SFRJ Stipe Mesić. Tema: Kaj zdaj z Jugoslavijo? Po preprečitvi ustavne zamenjave predsednika se je zmeda v državi še povečala. Največjo moč sta pridobila zvezna vlada in JLA, republike pa v dogovarjanjih s preostankom federacije ne popuščajo – vsaka si po svoje razlaga možnost modrega razpleta jugoslovanske krize. Tudi svet ne ve, kako bi se odločil.

Novo dejstvo tedna bo bosansko-hercegovski-makedonski predlog nekakšnega možnega sožitja med narodi v Jugoslaviji in nedvoumna hrvaška napoved, da se bodo odcepili, če do 16. junija ne bo znano, kaj bo z Jugoslavijo. Pričakuje se, da bo Stipeta Mesića na Dobrni spremljal Milan Kučan, predsednik predsedstva R Slovenije.

J.V.

Statutarni sklep sprejet

Svet javnega zavoda Zdravstveni center Celje je prejšnji teden sprejel statutarni sklep.

Med občinami usklajen predlog so nekoliko dopolnili – povečali so število članov sveta iz Zdravstvenega centra z 11 na 14. Bolnišnica bo imela namesto enega tri, celjski zdravstveni dom pa dva člana. Razmerje med člani iz Zdravstvenega centra in zunanjimi člani, ki jih imenujejo izvršni sveti občinskih skupščin, je tako bolj usklajeno (zunanjih članov je 15). Dogovorili so se še, da bo direktor zavoda imenoval vodje organizacijskih enot ne le v soglasju s pristojnimi občinami, ampak tudi strokovnega kolegija posamezne enote. Alojz Žuntar, direktor zavoda, bo vodje imenoval po 10. juniju, ko bodo vse občine že poslale pisna soglasja k statutarnemu sklepu.

MBP

Šoštanjčanke so se vrnile na del

Afero Elkroj je vsaj začasno ustavil družbeni pravobranilec samoupravljanja

V ponedeljek se je popoldanska izmena delavk v poslovni enoti Elkroja v Šoštanju vrnila na delo. Tako se je končala stavka, ki je s presledki trajala od petka, 24. maja, delavke pa so zahtevale zamrznitev sklepa o premestitvi vodje PE Martina Preskarja v matično podjetje v Nazarje.

Delavke so se na delo vrnile, ker je družbeni pravobranilec samoupravljanja, (pristojen za velenjsko in mozirsko občino) **Edvard Centrih** zadržal sklep o premestitvi Preskarja, dokler pristojno sodišče dokončno ne odloči glede razdružitve šoštanjske enote in nazarskega Elkroja. V torej dopoldne je direktorica Elkroja **Marija Vrtačnik** povedala, da je vrnitev delavk na delo najboljše, kar so se lahko delavke odločile. Sklepa družbenega pravobranilca samoupravljanja še ni videla, zato ga ni komentirala, poudarila pa je, da sta v poslovanju najpomembnejša gospodarstvo in ekonomika, in da je politika ne zanima. »Poslovanje in rezultati tega poslovanja, to je najpomembnejše in za tem bo vedno stala,« je še poudarila Vrtačnikova.

V stavkovnem odboru v Šoštanju so bili veseli, da se je stavka končala, saj so vseskozi opozarjali na nevarnost izgube tujih partnerjev. »Takoj ko smo dobili zagotovilo družbenega pravobranilca samoupravljanja Edvarda Centriha, so se delavke vrnile na delo,« je povedala predsednica stavkovnega odbora **Ana Ošlak.** »Sedaj bo potrebno počakati do 17. junija, ko bo pristojno sodišče prvič obravnavalo Elkroj in našo razdružitev.«

Akter, ki je vsaj za nekaj časa prekinil več kot tedensko agonijo v Elkroju je Edvard Centrih, družbeni pravobranilec samoupravljanja. »Odločil sem se po vesti in poštenju. Najbolj pomembno je, da se je več kot 200 delavk vrnilo na delo. Svojih pooblastil z zadržanjem sklepa o premestitvi nisem prekoračil, menim pa, da se v podjetju ne sme delati takšna škoda, kot se je [illegible]la,« je omenil Centrih. O zad[illegible] sklepa glede Preskarjeve pre[illegible]tve bo razpravljal še delavsk[illegible] v Nazarjah, saj je Centrih me[illegible]gim zahteval tudi takojšen sk[illegible]lavskega sveta.

Družbeni pravobranilec [illegible]pravljanja je svoj sklep naslo[illegible] na mozirski in velenjski [illegible] svet, saj sta pri reševanju pr[illegible] Elkroj oba sodelovala. V sek[illegible] s tem v podjetju Elkroj še [illegible] dokončno razjasnjenega, če n[illegible] bo Elkroj ponovno v sredi[illegible]zornosti 17. junija, ko bo o raz[illegible]tvi razpravljalo pristojno sod[illegible]

URŠKA KOL[illegible]

KOMENTIRAMO

Med bregovi

Demokracijo, pametno poslovanje in primeren imidž si je moč predstavljati na različne načine. Nekako okvirno smo si že lahko predstavljali, kako naj bi vse skupaj izgledalo, ampak v aferi Elkroj vsako predpostavljanje, logika in zdrava pamet odpovedo.

Brezplodni pogovori in razna sestankovanja so trajala točno dvanajst dni, bati pa se je, da vse skupaj še vedno ni končano. Ponavadi delavci stavkajo zaradi slabih plač, socialne varnosti... V šoštanjski poslovni enoti pa so delavke stavkale, ker so hotele obdržati svojega vodjo Martina Preskarja. Kdo vse je sodeloval pri medsebojnih pogajanjih, je težko prešteti zaradi števila pogajalcev. Toda že od začetka sta se postavila dva bregova: mozirski in velenjski, oba pa sta trmasto vztrajala pri svojih stališčih. No, tudi tisti, ki so pristojni za obe občini, območni sindikat, gospodarska zbornica in družbeni pravobranilec, so se nagibali na stran Šoštanjčanov. Po logiki bi lahko rekli, da so imeli prav. Kaj v bistvu pomeni tistih štirinajst dni, ki ločijo do razprave na sodišču, v primerjavi z vsem, kar je podjetje Elkroj izgubilo v teh dvanajstih stavkovnih dneh? Tuji partnerji, na katere se v Elkroju tako zanašajo, so po vsej verjetnosti lahko samo zmajevali z glavo, bati pa se je, da so si iskali druge sodelavce. Takšne, pri katerih osebni interesi in različni politični »špili« ne bodo igrali tolikšne vloge in kjer se da o nekaterih problemih pametno pogovoriti.

Ne vem, kdo in zakaj bi si umazal ugled, ali nekaj podobnega, če bi že prej popustil, da bi bilo delo v Šoštanju normalno? Tudi v nazarskem matičnem podjetju je stavka pustila določene posledice. Bo poslej tujcem potrebno razlagati, poleg političnega položaja in gospodarskih možnosti, tudi odnose v podjetju? Razmišljati o tem, kdo se bo odcepil in kje bodo sprejeli kakšen čuden sklep? Tvegati, da naročila ne bodo pravočasno izpolnjena?

Pa nasvidenje v razmerah drugačne demokracije, poslovanja in vsega, kar sodi zraven samostojne Slovenije, ki nastopa na tujih tržiščih, in Elkroja, ki sodeluje s tujimi partnerji.

URŠKA KOLENC

Kostroj dobil priložnost

Preložene obveznosti so možnost za uresničitev načrtov

Konjiško podjetje Kostroj je v ponedeljek dobilo novo priložnost za uresničitev smelih načrtov. Z razumevanjem in pomočjo banke, ki je pristala na preložitev obveznosti, so uspeli deblokirati žiro račun, ki ga je bremenilo kar 20 milijonov dinarjev. To jim brez prepričljivih analiz in načrtov ne bi uspelo.

Na novo pot je Kostroj stopil že z razdružitvijo na dvoje podjetij – Kostroj in Koplast. Koplast s svojim programom nima težav, drugače pa je s Kostrojem, ki je prevzel dve tretjini zaposlenih – 320 delavcev. Uspehi v preteklosti, ko so preko Invest Importa zgradili vrsto tovarn v Afriki, Aziji in Sovjetski zvezi in ugledno ime, ki so si ga v svetu ustvarili, niso pomagali več. Celotna usnjarska dejavnost v svetu se poteplja v krizo, doma pa za Kostroj nikoli ni bilo dovolj dela.

Izhod je torej samo eden – ponoven prodor na tuja tržišča. Kostroj se je že odločil, da se pri tem ne bo več vezal izključno na Invest Import. Roko mu je podal Slovenijales, ki je v letošnji program dela vključil usnjarsko in čevljarsko področje. Zaradi pomena in razvitosti teh dejavnosti v Sloveniji vsi pričakujejo tudi podporo republike. Korak k temu je bil že narejen ob obisku predstavnikov Republike Slovenije v Sovjetski zvezi, ki ga je pripravil Slovenijales. Pričakovanja za konkretne poslovne dogovore so upravičena, saj ima tudi Sovjetska zveza interes za višje stopnje obdelave kož in usnja.

Na nove posle preko Slovenijalesa bo treba seveda še počakati. Ta čas pa: »Š[illegible]no branimo firmo in [illegible] pravi direktor **Milan** [illegible] To pa pomeni, da jim t[illegible]no nobeno delo ni pod[illegible]jo. Usposobljeni delav[illegible]ko izdelajo vsak stroj p[illegible]ročilu.

V bodoče nameravaj[illegible]gram zožiti in ga kar n[illegible] kakovostno dvigniti. P[illegible]čani so, da bodo težk[illegible] preživeli: »V ljudeh j[illegible] večji potencial. Če bi [illegible]stili, da se vse zruši, ne[illegible] tega postavili. Pa to n[illegible] samo za Kostroj, am[illegible] vso usnjarsko branžo. [illegible] zdržati je treba in v [illegible]njem kriznem času z[illegible] nakopičeno znanje in [illegible]nje. Krizi vedno sledi [illegible]tev in program tehn[illegible] obdelave kož ostane e[illegible] novnih kapitalov vsa[illegible] žele z razvito živinore[illegible] ima Milan Veber prav.

MILENA B.PO[illegible]

Menadžerjeve poti preživetja

Pred komaj dvema letoma je v ZDA izšla knjiga, ki je kar razburila javnost. Njen naslov je »Rating American's Corporate Consoience«. Razburila ni samo več kot 130 podjetij, ki so tu ocenjena na več kot 500 straneh. Za kaj gre v tej knjigi? Avtorji so si zadali nalogo preveriti podjetja s svetovno veljavo glede na njihova etična načela. Presojajo pravičnost personalne politike v posameznih podjetjih, preiskujejo, kdo ima odgovornost do okolja samo na jeziku in kdo jo jemlje zares in kakšna je socialna odgovornost menedžerskih genijev...

Citat je iz aktualne in uporabne knjige Prihodnost menežerjev-menedžerji prihodnosti. Avtor knjige je Bernard Görg, ki vodi posvetovalno skupino N. Neumann, eno največjih mednarodnih firm za personalno posvetovanje in iskanje sposobnih menedžerjev. Avtorjevo razmišljanje je namenjeno predvsem tistim menedžerjem, ki hočejo biti uspešni že leta 2000. A morebiti je bolj kot to dobro premisliti

KOMENTIRAMO

odgovore na vprašanja, ali bodo podjetniki in menedžerji v prihodnosti žrtve družbenega razvoja ali pa dejansko oni oblikujejo družbo? Kakšen bo menedžer prihodnosti? Kakšno izobrazbo bo potreboval in kakšne osebne lastnosti bo moral imeti? Ali je točno, da se bo delo menedžerjev v prihodnosti izplačalo kot še nikoli? Koliko drži, da kariere ne moremo načrtovati, lahko pa ustvarimo najboljše možnosti zanjo? In – ali je res, da menedžerjevo kakovost poznamo po številu talentov, ki jih zbere okoli sebe?

V menedžmentu torej pripada prihodnost profesionalcu, v politiki pa amaterju.

Tako avtor.

Pravzaprav izid knjige o menedžmentu in menedžerjih tudi na slovenskem knižnem trgu ni več poseben kulturni dogodek. Del te vrste je vsak dan več, nekaj celo zelo specializiranih. Več kot je literature o novem profilu vodenja v podjetjih in več kot je različnih oblik izobraževanja za menedžerje, bolj hvaležno je razmišljati, kako se oblikuje menedžerski gremi na celjskem območju. Koliko lahko na primer območno društvo menedžerjev vpliva na s[illegible]njanje ozračja v okolju in podjetju, kjer [illegible] končno razumeli, da »potrebujejo mene[illegible] ki jim je več do uspeha kakor do tega, d[illegible] izogibali neuspehom...«

Ta, zavestno povzeta misel pisca Bern[illegible] Görga, je odgovor čedalje bolj razši[illegible] pripričanju, kako je bistveno, da na p[illegible] v Celju ni nobenega stečaja. Tako protis[illegible] filozofiji je težko zrelativizirati. A samo [illegible] časa ne, če je povezana še s čim drug[illegible] samo z bojaznijo pred stečajem. Za mene[illegible] je najslabše spričevalo, če se izogiba sam[illegible] spehu, kot k poslovnemu uspehu firme p[illegible] je neznosna.

V zadnjih tednih se je v celjski občin[illegible] dokazalo, kako počasi poteka ozdravljen[illegible] se lahko uporabi ta beseda v EMO, Me[illegible] pru, Železarni itd. Večletno umiranje na [illegible] ke v nekaterih podjetjih zagotovo ni pov[illegible] zgolj z menedžmentom in njegovo spos[illegible] jo. Pač – tudi z menedžmentom. Poslov[illegible] mišljanje, ki ne seže dalje od ugotovitv[illegible] samo da ne propademo, samo da preživ[illegible] nadvse kratkoročno. Čas, ki ga zdaj trp[illegible] lahko samo še enkrat večji izziv za profil[illegible] nih delavcev, ki hočejo biti menedžerji. [illegible] bolj pomembna ilustracija, a vseeno zg[illegible] potrošnik se je z naročilom obrnil na pro[illegible] službo ene izmed celjskih tovarn, ki ji že [illegible] ne gre dobro. Na njegovo naročilo niso [illegible] li niti v mesecu dni...

In še tole:

»Nedavno so več kot sto petdeset vi[illegible] dilnih (senior executives) pri velikih am[illegible] podjetjih vprašali, katere lastnosti so po [illegible] vem mnenju odločilne za vrhunske men[illegible] je v prihodnosti. 78 odstotkov jih je uvr[illegible] prvo mesto stil vodenja in kulturo, 68 od[illegible] kov jih je imelo za ključno kvalifikac[illegible] pričljivo zunanjost in nastop, 58 odstot[illegible] je bilo prepričanih, da je povpraševanje p[illegible] vsem po podjetniškem tipu »vrhunskeg[illegible] nedžerja, in 51 odstotkov se jih je odlo[illegible] dobro poslovno znanje. Nedvomno prev[illegible] jo stil, kultura, videz in nastop«.

Da, kaj je to prepričljiv videz in nast[illegible] storiti za prodor menedžerskega razmi[illegible] v gospodarstvu, ki že dolgo časa boleha [illegible]

JOŽE VOL[illegible]

Javni zavodi na področju šolstva

V Laški občini imajo pripravljen tekst odloka, ki ga bodo sprejeli na seji skupščine občine Laško, predvidoma 22. junija, o ustanovitvi javnih zavodov na področju osnovnega šolstva.

Tako naj bi imeli v bodoče v laški občini tri javne zavode z veljavnimi šolskimi okoliši. Prvi okoliš naj bi bila osnovna šola Primož Trubar v Laškem, v njenem sestavu pa so še osnovna šola s prilagojenim programom in podružnične šole Vrh nad Laškim, Breze, Reka in Rečica. Drugi okoliš je osnovna šola Anton Aškerc Rimske Toplice s podružničnimi šolami Jurklošter, Lažišče in Sedraž, tretji okoliš pa osnovna šola Marjan Nemec v Radečah s podružničnima osnovnima šolama Zidani Most in Svibno.

Ob tem bodo ustanovili še zavoda za področje otroškega varstva, ki bo imel sedež v Laškem, organizacijske enote pa poleg Laškega še v Rimskih Toplicah, Zidanem Mostu in Radečah ter zavod za področje osnovnega glasbenega šolstva s sedežem v Laškem ter dvema enotama v Laškem in Radečah. Vsak zavod bo imel svoj svet, ki bo imel sedem članov, med katerimi bosta po dva predstavnika ustanovitelja in delavcev, ki opravljajo dejavnost, za katero je zavod ustanovljen, ter tri zainteresirane javnosti. Tako pripravljen odlok so sprejeli člani izvršnega sveta občine Laško.

T. VRABL

Upajo na čudež

Delavci IMP-ISO še za malice nimajo več

»Prišli smo do konca. Za nas ni več rešitve, pa vendar še upamo na čudež,« pravi predsednik podružnice neodvisnih sindikatov v konjiškem podjetju IMP – ISO Lojz Jurič.

Enako občutijo tudi ostali delavci, ki so šele v ponedeljek dobili zajamčene plače za delo v aprilu in ki so s tem dnem ostali tudi brez toplega obroka. Denarja namreč firma nima niti za to.

Težke razmere danes in povsem negotova prihodnost seveda sprožajo številna vprašanja o razlogih. Delavci krivijo bivšo vodstvo, ki bi po njihovem lahko in moralo pravočasno obrniti gibčno podjetje v pravo smer. Zamujeno je težko nadomestiti, pravzaprav nemogoče. Morda bi šlo v boljših časih, danes pa vsak skrbi za sebe. Delavci ISO so najbolj razočarani nad nekdanjo matično firmo, ljubljanskim IMP, pri kateri imajo največ dolgov: »Pozabljajo, da smo tri desetletja nesebično pomagali drugim firmam v IMP. Tudi z našim denarjem so se lahko izkopali iz težav. Nam pa nihče ne pomaga.«

Občina poskuša pomagati podjetju v stečajnem postopku. Samo njena zasluga je, da so delavci sploh dobili plače. Na pogovor je povabila tudi predstavnike IMP, a se ti niso odzvali. Delavci tako ne vedo, kaj bo jutri. Bo še kruh zanje, za koliko ljudi, kako dolgo? To ostajajo vprašanja brez odgovora. Vse to pa pritiska tudi na delo, ki ga še imajo. Že tako se odnosi s partnerji v tujini zaradi razmer v Jugoslaviji krhajo, notranje razmere v ISO pa jih lahko samo še poslabšajo. Vsemu navkljub pa se vodstvo še ni predalo in delavci še upajo – pa čeprav na čudež.

MILENA B. POKLIČ

NOVICE plus VSAK PETEK

...isk iz ...evenbroicha

...nemškega mesta Gre...broicha je minuli teden ...Celje pripotovala 30-članska delegacija pod vodstvom predsednika slovenskega društva Celje v Grevenbroichu, Milana No...

...brateni mesti, Celje in ...enbroich, že peto leto ...gujeta srečanja in ob ...je prišlo tudi do medse... sodelovanja, zlasti ...silskih društvih, v zad... času pa tudi pri dejav... Rdečega križa.

...letošnji obisk nemških ...erjev so se Celjani do... pripravili, saj so v Vojni... slovenski pesmi prire... slovesen sprejem, prija... iz Grevenbroicha pa so ... denarno pomoč Ce..., ki naj bi jo namenili ...odpravljanje posledic lan...ne poplave.

...edsednik njihovega dru... Milan Novak je med ... poudaril, da so se od... za obisk Celja kljub ne..., ki vladajo v Sloveni... da je njihova želja, že ... leto prestopiti prag sa...tojne Slovenije.

SANDRA KOJNIK

V Pekrah slovesno zaprisegli

V nedeljo je v Pekrah pri Mariboru in na Igu zapriseglo prvih dvestosedemdeset vojakov slovenske vojske, ki bo kot prva generacija služila sedemmesečni vojaški rok bodoče slovenske države. »Vi se ne usposabljate za vojno, vi se usposabljate za mir, ste vojaki miru«, so bile besede slavnostnega govornika Milana Kučana, ki je tudi opravil slavnostni obhod pripadnikov. Med gosti so bili tudi dr. France Bučar, Igor Bavčar, Janez Janša, Janez Slapar, pripadniki teritorialne obrambe ter številni svojci pripadnikov, ki so na služenju vojaškega roka.

Na sliki: Milan Kučan čestita Mateju Novaku iz Griž, enemu izmed prvih, ki je podpisal svečano izjavo.

L. KORBER

SVET MED TEDNOM

Piše: Robert Gorjanc

Prepovedani spomin

Pred dvema dnevoma je minilo natančno dve leti od zadušenega upora kitajskih študentov na znamenitem pekinškem trgu Tiananmen. Spomnimo se, sredi aprila leta 1989 je nekaj tisoč študentov ob smrti nekdanjega generalnega sekretarja komunistične partije Hu Jaobanga začelo demonstrirati v podporo hitrejšim reformam v političnem sistemu, partiji in gospodarstvu. Sedemtedenske demonstracije so se potem, ko se študenti niso uklonili ultimatu vlade premierja Li Penga in ko je kazalo, da bodo prerasle v vsesplošno, vseljudsko gibanje proti komunistični oblasti, končale tragično.

Na Tiananmen so pridrveli tanki in razgnali kakšnih 20 tisoč demonstrantov in pri tem tudi kakšnih 2 tisoč pobili (čeprav še danes ni znano kakšno je dejansko število). Nekaj časa so se spopadi še odvijali po pekinških ulicah, potem pa so se z obsodbami na naglih sodiščih in z javnimi usmrtitvami »protirevolucionarnih zarotnikov« nemiri umirili in končali.

***Liberalno in konservativno:** Kakšna je podoba Kitajske dve leti po teh tragičnih dogodkih? Pogled v vodilno politično garnituro bi moral dati vedeti, da je vse po starem. Še vedno so na oblasti vsi, ki so zadušili upor: premier Li Peng, predsednik Yiang Shenkun, generalni sekretar partije Jiang Zemin in siva eminenca Deng Xiaoping. Vse to seveda tudi pomeni, da ni prišlo do nobene reinterpretacije junijskih dogodkov leta 1989, še vedno obstaja veljavna državna teza, da je upor študentov pomenil nezakonit napad na »sistem, socializem in kitajsko revolucijo.« Na drugi strani pa je Kitajska ohranila vse tisto, za kar jo je kapitalistični in tudi socialistični svet imenoval gospodarsko najbolj liberalno med socialističnimi državami: po načelu ena država dva sistema je Kitajska poleg prevladujočega državnoplanskega proizvodnega sistema še naprej razvijala nekatere oblike tržnega gospodarstva.*

Prav takšna dvotirnost pa je bila tudi vzrok za upor študentov. Enopartijski politični sistem s tržnim gospodarstvom se je pokazal za neuspešnega. Tržne zakonitosti ne morejo živeti v miljeju partijskega monopola na ideologijo, ki priložnost za bogatenje na osnovi tržne tekme (ni pa to nujno) daje le redkim, za veliko večino pa velja ideologija egalitarne revščine.

Od partije dozirano gospodarsko liberalizacijo je spremljala vse večja korupcija, velike finančne špekulacije, birokratski privilegiji in socialno razlikovanje. Takšen način gospodarjenja je povzročil v egalitarno usmerjeni kitajski družbi z nizkim življenjskim standardom ohranjanje starih privilegijev (koalicija med podjetniškimi skupinami in partijskimi državnimi oblastmi) ter povečanje socialnih razlik med prebivalstvom, kar je tudi vzpodbudilo vse večje politične proteste in nazadnje tudi sedemtedenski upor študentov v Pekingu.

***Popuščanje:** Kljub Tiananmenu kitajska partija torej nadaljuje s politiko ena država dva sistema. Kot da se ne bi nič zgodilo, z upoštevanjem tega seveda, da je 4. junij 1989 prepovedani spomin. Vendar za Kitajsko le ni tako kot prej. Gospodarsko liberalizacijo in razvoj sedaj zavira tudi tujina, še posebej pa ZDA, ki se bodo šele odločile, ali bodo Kitajski spet dodelile svoj pokroviteljski status trgovinskega partnerja z največjimi ugodnostmi. Takoj po zatrtju študentskega upora so se bliskovito zmanjšala vlaganja tujih držav, samo v drugi polovici leta 1989 pa je Kitajska utrpela 2 milijardi dolarjev izgub zaradi zmanjšanega obiska turistov. Li Peng je po »revoluciji« lahko uveljavil svojo restriktivno politiko, ki pa je v bistvu protireformistična, vendar s kakšnimi posledicami: lani so državna podjetja imela rekordno visoke izgube, obstoj 30 velikih podjetij je bil odvisen izključno od državne pomoči, za pokritje njihovih izgub so morali v državnem proračunu zagotoviti 28 milijard juanov ali 5 milijard dolarjev, to pa je bistveno več kot leta 1989, ko so izgube znašale 13,6 milijarde juanov. Skupaj s subvencijami, s katerimi država nadomešča razliko med načrtovanimi cenami in proizvodnimi stroški, je bilo treba lani v te namene zagotoviti dobrih 100 milijard juanov, to je tretjino vseh proračunskih sredstev. Zato je tudi konzervativni Li Peng moral popustiti in kar je prava senzacija, ne samo da je podprl reforme, ampak je dal tudi sam konkretne reformske predloge v cenovni, stanovanjski in socialni politiki (predlog za sprejetje zakona o bankrotu in odpuščanju delavcev). Napovedal pa je celo, da bodo nekaj državnih konglomeratov spremenili v delniške družbe, delniške družbe pa so zamisel odstavljenega Zhao Zijanga, nekdanjega generalnega sekretarja partije.*

Najbolj nadležno vprašanje za Kitajsko pa so človekove pravice, vendar hkrati najpomembnejše za ZDA in druge uplivne države sveta. Za Kitajsko partijo je razprava o tem v trši verziji »vmešavanje v kitajske notranje zadeve«, v mehkejši pa akademsko vprašanje in to so dali vedeti nekdanjemu ameriškemu predsedniku Jimmiyu Carterju ob nedavnem obisku. Generalni sekretar partije Jiang Zemin je ob tem ko je primerjal sedanje razmere z »mizernim življenjem prebivalstva« pred letom 1949 dejal, da so za Kitajce človekove pravice že to, da imajo dovolj hrane in oblačil, kar jim je zagotovila komunistična partija. Vendar v praksi kitajsko vodstvo ne podcenjuje vprašanja in tako so preteklo pomlad prav na pritisk Washingtona izpustili slovitega kritika totalitarnega režima, fizika Fang Lizhija, po tihem sporazumu obeh vlad pa je prišel na prostost najslavnejši aktivist iz vrst kitajskih delavcev, 28 letni Han Dongfang, imenovan tudi kitajski Walensa.

***Tiananmen bo »prazen«:** po drugi strani pa so v Pekingu pred obletnico tiho počistili s sumljivimi osebami, poiskali podtalne politične organizacije in izolirali bolj znane disidente, ki bi lahko vplivali na študente. Poleg represije pa poskuša oblast tudi s prefinjenimi propagandnimi metodami, kot je javna pohvala disidentov za domnevno sodelovanje s policijo v času sojenja, s čimer želijo uničiti ugled disidentov v demokratskih gibanjih. Najbolj na očeh so bili spet možgani upora, univerza Beida, kjer so odkrili lepak, ki poziva študente, da si nadenejo bele obleke, tradicionalno znamenje žalovanja na Kitajskem, da bi se poklonili ubitim kolegom.*

...renovljen Zdravstveni dom

...Pretekli teden so v Mozirju slavnostno odprli nove ... prenovljene prostore Zdravstvenega doma.

...Denar za gradnjo prizidka so delno zbrali krajani ...samoprispevkom, delno pa je gradnjo financirala ...dravstvena skupnost. Za dogradnjo in obnovo drugih ...prostorov naj bi v Mozirju predvidoma porabili 6 mili...onov dinarjev, s smotrnim ravnanjem in drugimi ...repi pa so gradnjo pocenili na 4,5 milijone dinarjev.

...Večji prostori in nova oprema v Zdravstvenem ...domu bodo vsekakor omogočali lažje delo zdravnikom ... drugim zdravstvenim delavcem, ob tem pa se bodo ...lje počutili tudi bolniki.

U. K.

V Mozirju o turizmu in cestah

Prejšnji teden so se na zasedanju zbrali poslanci mozirske skupščine. Med najbolj zanimivimi točkami dnevnega reda je bil osnutek programa razvoja turizma v Zgornji Savinjski dolini.

Poslanci so imeli na osnutek programa (ki smo ga že predstavili) kar precej pripomb, najbolj pogosto izrečena pa je, da je v osnutku premalo upoštevan turistični razvoj posameznih krajev. Nekateri poslanci so menili, da bi bilo potrebno o smernicah turističnega razvoja spregovoriti tudi v krajevnih skupnostih, vendar so na zasedanju to pobudo zavrnili, ker bi se razprava predolgo zavlekla in bi bila izgubljena še ena turistična sezona. Vse pripombe bodo skušali pripravljalci programa razvoja turizma podrobno preučiti in jih vnesti v predlog, dokončno pa bodo odločali poslanci v mozirski skupščini na zasedanju v tem mesecu.

Po predlogu razvoja turizma v Zgornji Savinjski dolini, ki ga je pripravilo turistično podjetje Epsi, naj bi letos izdelali celostno podobo in izdali propagandno gradivo. V Logarski

Na skupščinskem zasedanju je bilo od predsednika mozirskega izvršnega sveta Alfreda Božiča slišati, da obstaja majhno upanje za gradnjo ceste Luče–Ljubno. Božič je namreč povedal, da je v Ljubljani izvedel, da so Sloveniji odobrili namensko mednarodno posojilo v višini 30 milijonov dolarjev za odpravo posledic neurja. Tako lahko Mozirjani upajo, da bo šlo del teh sredstev tudi za obnovo ceste Ljubno–Luče.

dolini naj bi za začetek uredili poti do naravnih znamenitosti in poskrbeli za red, ureditveni načrt Logarske doline pa naj bi prišel v javno obravnavo.

U. K.

...enovanja v Celju

...slanci zborov celjske ...ske skupščine so na ...m zadnjem zasedanju ...ili kar nekaj kadrov... imenovanj za odgovor... funkcije v občini. Ob tem ... Komisije za volitve, ...ovanja in kadrovske ...e pri skupščini občine ... Borut Alujevič opozo... zadnje čase vse bolj ...no delo komisije.

...jevič je opozoril, da ...njem času prihajajo na ...ke le trije ali štirje od ... devetih članov komisi... ...gosto manjka tudi njen ...ednik dr. Elemir Bo...delo Komisije za volitve, ...vanja in kadrovske za... v občini pa je vendarle ...mbna in odgovorna na... Prav tako se člani ko... ne strinjajo, da bi ...ge za posamezna ime...ja v občini potrjevali ...nsko, pogrešajo pa za...o-pravne podlage za ...mezne predloge o imenovanjih, ki jih obravnavajo na svojih sestankih.

Na zadnjem zasedanju občinske skupščine pa so poslanci vendarle potrdili nekaj imenovanj, ki sta jih v soglasju predlagali Komisija za volitve, imenovanja in kadrovske zadeve ter celjska občinska vlada. Tako so za javno pravobranilko celjske in posavske regije v Celju ponovno imenovali **Nado Fink**, za direktorja Zavoda za EOP pa **Alojza Jagriča.** Poslanci so za občinskega sodnika za prekrške imenovali **Draga Banka,** za vodjo organa Občinski sodnik za prekrške Celje pa **Dušanko Ferme.** Izrekali so se tudi o imenovanju direktorice javnega zavoda VVO Tončke Čečeve, podprli so imenovanje **Emilije Pešec,** in za v.d. direktorja zavoda ŠRC Golovec imenovali **Franca Pangerla.**

I. STAMEJČIČ

Oglasil se bo Šmarski glas

V Šmarju je občinska skupščina ustanovila občinsko informativno glasilo Šmarski glas, ki bo izhajalo najmanj štirikrat letno.

Denar za izhajanje glasila bodo zagotovili iz občinskega proračuna, kjer letos za ta namen denarja še ni, z reklamami in s prodajo glasila. Med ustanavljanjem glasila je bilo več pripomb glede imena, ki bi bilo čim bolj skupno vsem občanom, pri sestavljanju uredniškega odbora pa so bili pozorni glede enakopravne zastopanosti vseh političnih strank v občini. Za glavnega urednika so izvolili Jožeta Čakša, namestnica glavnega urednika je postala Mimica Kidrič, tehnični urednik Lojze Novak, člani pa Franc Potočnik, dr. Danica Knapič-Nagode, Marjan Aralica, Rudi Filej, Tanja Jurjec in Tone Gaberšek.

BJ

...rečanje borcev

V nedeljo, 9. junija se bodo v Slovenj Gradcu zbrali borci V. Prekomorske brigade.

Tovariško srečanje borcev se bo pričelo ob 10. uri pred gostiščem Kolinske Bellevue. Organizatorji tovariškega srečanja pripravljajo tudi kulturni program, s slavnostnim govorom in polaganjem venca na grobnico he...ojev.

Srečanje borcev V. Prekomorske brigade s Celjskega so omogočili tudi Zlatarna, Cinkarna, Merx in pivovarna Laško.

Kdaj bodo praznovali?

V občini Šmarje letos občinskega praznika ne bodo praznovali, občinska priznanja pa bodo podelili na zadnji, slovesni seji skupščine.

Občinska komisija za volitve in imenovanja je o prihodnjem praznovanju praznika že razmišljala in to o dosedanjem občinskem praznovanju partizanske osvoboditve Kozjega, 9. septembra 1944 ali pa o spominu na 25. september 1958, ko so se tri bivše občine združile v eno samo, šmarsko. Predlagali so, da občinskega praznika letos ne bi praznovali, predlog pa so zaradi letošnjega pomanjkanja denarja podprli tudi poslanski klubi strank. Poslanci skupščine pa imajo pomisleke glede praznovanja združitve treh bivših občin v šmarsko, ker naj bi to pripomoglo k občinskemu gospodarskemu odnosu Sever-Jug, po vzoru Šentjurja in Celja pa so menili, da bi se lažje sporazumeli o prazniku iz starejše, tudi bogate srednjeveške zgodovine. Tako so tudi predlagali čas kmečkih uporov, saj se v zvezi z dogodki iz novejše zgodovine in z njimi povezanih ideoloških vprašanjih porajajo nesporazumi tudi med poslanci v šmarski skupščini. S podobnimi vprašanji glede praznovanja občinskega praznika se srečujejo tudi v drugih, bližnjih občinah.

BRANE JERANKO

Made in Slovenia

Izdelki slovenskih proizvajalcev naj bi se v prihodnje ponašali z lastno blagovno znamko

V vsesplošni evforiji ob osamosvajanju Slovenije je ponovno zaživela ideja o lastni blagovni znamki Made in Slovenia. Dejstvo je namreč, da Slovenije svet v glavnem ne pozna. Zelo malo je izdelkov, za katere kupci vedo, da so bili narejeni v Sloveniji, pa čeprav je letna mednarodna menjava naše republike vredna več kot deset milijard dolarjev. Izdelki nimajo lastne identitete, skrivajo se pod blagovno znamko Made in Jugoslavija, ki pa v svetu ne velja kaj dosti.

Da bi potrebovali lastno blagovno znamko, smo se prvič zavedli pred kakimi petimi leti, a smo takrat Slovenci tudi hitro omagali. Drugič smo se dela lotili lani, konec leta je bila napisana študija na skoraj 1500 straneh o identiteti republike Slovenije. Napisanih ugotovitev pa doslej še nihče ni spravil v življenje. Zdaj je slišati, da se ustanavlja posebna republiška komisija, ki bo skrbela za razpoznavnost Slovenije v svetu, kaj in kdaj bo iz tega tudi dejansko nastalo, bo pokazal čas.

Ko se lotevamo iskanja lastne blagovne znamke, vsekakor velja upoštevati ugotovitve strokovnjakov. Le-ti trdijo, da smo Slovenci ljudje, ki se znajo izkazati na ozko specializiranih področjih, ki zahtevajo specifične spretnosti in znanja ter majhne serije izdelkov. Nadalje ugotavljajo strokovnjaki, da nismo ravno narod izobražencev, saj je le 8 odstotkov ljudi vpisanih na univerzo, medtem ko znaša ta odstotek v razvitem svetu med 15 in 50. Slovenci smo po značajskih potezah tudi bolj zaprti ljudje, ne damo se voditi, pri svojem delu pa imamo radi pregled od začetka do konca. Smo torej idealni za majhna podjetja in prav nič pripravni za velike sisteme. Poudarek dajemo industriji, manj storitvam, imamo energetsko potratno in ekološko škodljivo proizvodnjo, gospodarstvo temelji na družbenih podjetjih, izdelki so slabe kakovosti in tehnološko zastareli. Po drugi strani, pravijo strokovnjaki, pa so Slovenci pridni delavci, iznajdljivi in če je treba, znamo improvizirati. Tako o nas strokovnjaki, o posameznih industrijskih vejah pa so zapisali: številni posamezni izdelovalci se ponašajo z izdelki visoke kakovosti, so konkurenčni, toda to za našo podobo v tujini bolj malo pomeni, ker ti odlični izdelki ponavadi nimajo slovenskega zaščitnega znaka.

Prav zanimivo bi bilo vedeti, koliko slovenskih izdelkov bi že danes zaslužilo nalepko Made in Slovenia. Če ne prej, bomo odgovor zvedeli septembra. Na kranjskem sejmišču bodo namreč septembra organizirali prvo razstavo z naslovom slovenska kakovost. In kdo bi se tam lahko pokazal?

Edi Stepišnik, Klasje Celje: »Če hočeš uveljaviti in razviti lastno blagovno znamko, je to cela znanost. Mi smo do nedavnega poslovali pod blagovno znamko Merx, zdaj smo se odločili za lastno znamko, torej Klasje. V Sloveniji je zdaj prava evforija ustanavljanja podjetij in težko je najti pravo smer. Menim, da imamo pogoje za lastno blagovno znamko, pot pa bo zagotovo dolga in tudi ne lahka. Mi poleg znamke Klasje dodajamo še slogan, »ko si narava in zdravje podata roki«, s čimer tudi opredeljujemo izdelke, ki jih ponujamo tržišču.«

Jure Toplak, Gorenje Commerce: »Ideja o blagovni znamki Slovenije oziroma geografskega področja je prisotna že dolgo časa. Ta proces ni niti enostaven niti ni poceni, poleg tega je blagovna znamka lahko tudi dvorezna stvar. S pomočjo blagovne znamke se podjetje skuša povzpeti v čim višji cenovni razred in vplivati na potrošnika. Ko te potrošnik spozna, te tudi sprejme, pogoj pa je, da je proizvod kvaliteten. Kvaliteta mora biti stalna, tu ne sme biti nobenih nihanj.«

Slovenija ima zelo dobro razvito proizvodnjo za šport, razvita je slovenska čevljarska industrija, zraven bi sodili tekstilci, saj je Slovenija eden največjih proizvajalcev hlač v Evropi. Ne bi smeli manjkati lesarji, saj je stol značilen izdelek slovenske lesne industrije. Nadalje omenjajo strokovnjaki še telefonijo, steklarje, pa seveda kmetijstvo, zlasti proizvajalce vin. Skratka, precej je izdelkov, ki si morda že zaslužijo nalepko Made in Slovenia.

Sosedom je uspelo

Da ustvarjanje lastne podobe ne pomeni v vsakem pogledu odrekanje Jugoslaviji kot gospodarskemu pojmu, ki nastopa na svetovnem tržišču, dokazujejo nekateri uspešni primeri iz tujine. Prav zanimiv je pogled čez mejo k našim sosedom Italijanom oziroma v njihovo Furlanijo. V začetku 80. let so se namreč v Furlaniji odločili, da bodo ustvarili lastno zaščitno znamko ter da se bodo odpovedali zaščitni znamki narejeno v Italiji. Znamki države torej, ki se poteguje za peto mesto med sedmerico najbolj razvitih držav kapitalističnega sveta. Furlane so poznali predvsem kot ljudstvo izseljencev, lastno blagovno znamko pa so utemeljevali z lastno kulturo, zgodovino ter drugačnim načinom dela. In uspeli so. Pod oznako Furlanije gredo na razne kon[illegible] ta furlanska vina, pršut, številni kme[illegible] pridelki, izdelki jeklarn in številnih [illegible] nih podjetij. Tako kot Furlani so d[illegible] uspeli Irci, kjer so bili v podobnem po[illegible] kot smo trenutno Slovenci. Svet jih je[illegible] nal po puškah in nič kaj prijaznih po[illegible] svoj imidž pa so začeli graditi, verjeti [illegible] z lepo pokrajino in odličnimi igralci.

Da imamo Slovenci zagotovo nekaj [illegible] svojega in izvirnega za graditev ide[illegible] ki bo po meri vsem Slovencem – v [illegible] treba dvomiti. Poznavalci pravijo, da n[illegible] težko izdelati pravilnika za podel[illegible] splošnega znaka kakovosti, do takšnih [illegible] ri so se v svetu že zdavnaj dokopali. [illegible] blem tiči drugje: za splošnim znako[illegible] kakovost mora obvezno biti dvoje – [illegible] no merilo za kakovost ter pooblaščena [illegible] tucija, ki preverja kakovost. Tu pa se [illegible] zapletejo, kar so dokazale praktične [illegible] nje. Slovenski lesarji so pred časom [illegible] pravili projekt za znak kakovosti na sv[illegible] področju. Toda zadeva ni stekla, zn[illegible] v javnosti neznan, doslej pa ga je dobil[illegible] samo podjetje, naš Bor Laško.

Če zaključimo tale razmišljanja – slo[illegible] ska država splošni znak za kakovost v[illegible] kor potrebuje, toda kakovost izdelko[illegible] storitev mora biti prva. Ali kot pravijo [illegible] kovnjaki: bolje nobenega znaka kot [illegible] Made in Slovenia na izdelkih slabe [illegible] vosti.

IRENA B[illegible]

Ne likvidacija, sanacija

V Keramični industriji Liboje naj bi te dni dobili kratkoročn[illegible] sanacijski program

Natanko čez teden dni bodo imeli v Keramični industriji Liboje šestdeseti dan blokiran žiro račun. Kakšna bo usoda tega kolektiva, pa bo verjetno največ odvisno od pomoči žalske občine ter Ljubljanske banke kot največjega upnika.

V tem skoraj petsto članskem kolektivu trenutno nimajo niti direktorja niti računovodje, po besedah vršilca dolžnosti direktorja **Romana Viranta** pa je težko verjeti, da bodo sami kos nastalim težavam. V začetku letošnjega leta so bile razmere v Keramični industriji še dokaj obetavne. Okoli 60-odstotkov proizvodov so prodali na tuja tržišča, zlasti nemško, vrednost prodanega blaga je znašala mesečno okoli 10 milijonov dinarjev. Ta vrednost prodanega blaga se tudi zdaj ni spremenila, obrnilo pa se je razmerje pri prodaji na domača oziroma tuja tržišča. Danes izvozijo le še 40 odstotkov izdelkov, medtem ko je 60 odstotkov izdelkov Keramične industrije treba prodati doma. Na domačem tržišču, pravi Virant, je blago sicer iskano, problem pa so plačila. Že leto dni niso dobili plačila iz Makedonije, letos pa imajo v Keramični za 22 milijonov dinarjev odprtih terjatev. Dolžnikov je veliko, največji dolgujejo Liboječanom po 300 tisoč dinarjev. Stvari zaenkrat rešujejo s kompenzacijami, kar pa zagotovo ni rešitev. Marca letos so v Keramični industriji Liboje pripravili razvojno sanacijski program, vendar so likvidnostne težave tako velike, da tega programa sploh ne uresničujejo. Te dni naj bi v dogovoru z Ljubljansko banko ter Razvojnim centrom pripravili kratkoročni sanacijski [illegible] gram, ki naj bi pomenil [illegible] tek sanacije tega kolekti[illegible] se sicer ponaša s 175-letn[illegible] dicijo.

Minuli teden so delavci Keramične industrije Liboje končno dobili plače za mesec april. Člani stavkovnega odbora so med drugim zahtevali tudi izplačilo jubilejnih nagrad in odpravnin, o čemer se bodo v kolektivu po Virantovih besedah pogovarjali potem, ko bodo končani pogovori z banko o sanaciji.

Samo pomoč od zun[illegible] najbrž ne bo dovolj, k[illegible] spremembe bodo potreb[illegible] di znotraj tovarniških p[illegible] Poiskati ustrezne kadre [illegible] gotovo prva naloga. L[illegible] v tem kolektivu začel[illegible] zmanjševati število za[illegible] nih, predvsem z upokoj[illegible] se je število zaposlenih z[illegible] šalo za okoli 90 ljudi. Po [illegible] dah Romana Viranta bo [illegible] spremeniti tudi struktur[illegible] škov. Osebni bruto do[illegible] zavzemajo v tej struktur[illegible] 47 odstotkov, strošek sur[illegible] pa znaša na primer 19 od[illegible] kov. Roman Virant še d[illegible] da je položaj v Keramič[illegible] dustriji v zadnjih mesec[illegible] datno zaostrilo najetje k[illegible] na sivem trgu v vrednosti [illegible] lijonov dinarjev. Ta den[illegible] v Libojah porabili za izpl[illegible] osebnih dohodkov.

IRENA B[illegible]

Ljubljanska banka
Splošna banka Celje d. d., Celje

DRUGA IZDAJA BLAGAJNIŠKIH ZAPISOV

Prva izdaja blagajniških zapisov Ljubljanske banke, Splošne banke Celje d. d. je naletela na ugoden odmev, zato se je banka odločila za ponovno izdajo, ki poteka od 3. junija 1991 dalje. Z nakupom blagajniških zapisov si zaradi devizne klavzule, varčevalci zagotavljajo realno vrednost privarčevanih dinarskih sredstev. Nominalna vrednost je namreč izražena v nemških markah in so izdani na prinosnika.

Banka bo blagajniške zapise prodajala občanom v višini 2 mio nemških mark. Izdani so v treh apoenskih vrednostih (100, 500 in 1000 DEM).

Blagajniški zapisi imajo tromesečno zapadlost in se obrestujejo po veljavni obrestni meri, ki je za prodane blagajniške zapise nespremenljiva in znaša 8%.

Obresti se obračunavajo na komformni način od deviznega zneska ter izplačajo skupaj z nominalno vrednostjo blagajniškega zapisa po srednjem tečaju na dan zapadlosti. Z dnem zapadlosti obrestovanje preneha.

Blagajniške zapise bodo prodajale vse ekspoziture Ljubljanske banke, Splošne banke Celje d. d., kjer boste tudi lahko dobili vse dodatne informacije.

Povezovanje delavcev pri obrtnikih

V zasebnem gospodarstvu šmarske občine je nad petsto zaposlenih. Prejšnji teden so ustanovili občinski sindikat delavcev, zaposlenih pri obrtnikih, ki je del Republiškega odbora sindikata obrtnih delavcev.

Na ustanovnem zboru je udeležence najbolj zanimala prihodnja kolektivna pogodba slovenskih obrtnih delavcev, zato v sindikatu pričakujejo največ dela prav na tem področju. Za predsednika občinskega sindikata so izvolili **Karla Koželja** iz Buč, sekretarka izpostave, ki ima prostore v novejši upravni zgradbi občinskega središča, pa je **Rezika Tomić.**

V sindikatu obljubljajo članom brezplačno pravno pomoč in varstvo pravic, brezplačno izobraževanje in usposabljanje, posredovanje dela, pomoč Delavske hranilnice, solidarno in stavkovno pomoč, sindikalno letovanje in nakupovanje v celjskem konzumu Sindi. Za povezovanje v omenjenem sindikatu naj bi zaposleni prispevali 0,6 odstotka od plače.

BJ

BORZA

Obveznica

Piše Darja Ore[illegible]

Če hoče izdajatelj obveznice uspešno uveljaviti na trgu, mora predvsem upoštevati interese kupcev obveznic. Njihov interes pa je, če se že odločijo za nakup, dolgoročna naložba kapitala oz. denarja.

Pri obveznici z obročnim načinom odplačila je za kupca problematično ponovno investiranje sredstev zapadlih kuponov (saj so ti vedno manjši), ker se z obrestmi postopno odplačuje tudi glavnica.

Kupec oz. lastnik obveznic mora tako nenehno skrbeti za ponovno naložbo iz plačanih sredstev. Pojavijo pa se lahko dodatne težave s spremembo pogojev trgovanja, ki mu lahko onemogočijo ponovno naložbo z enako stopnjo donosnosti kot prvotno.

Obveznica z obročnim načinom odplačila je manj primerna tudi pri trgovanju. Njena tekoča teoretična vrednost se postopoma zmanjšuje, zato mora kupec tovrstno obveznico dobro poznati, da bo sploh vedel, koliko denarja mora nameniti za nakup določene obveznice.

Ker bi morala zaradi padanja teoretične vrednosti obveznice z obročnim načinom odplačila padati tudi njena cena (na koncu bi bila komaj nekaj odstotkov) in bi to negativno vplivalo na ugled izdajatelja, so na ljubljanski borzi spremenili način kotiranja teh obveznic. Ljubljanska borza označuje preostali dolg oz. stanje kot [illegible] nost 100. Kupec pa mora [illegible] ti, da je dejanska vredno[illegible] obveznice še neizplačana [illegible] nica in njej pripad[illegible] obresti.

Izdajatelju daje tovrstna [illegible] veznica prednost, ker [illegible] potrebno za izplačilo glav[illegible] naenkrat zbrati tako v[illegible] sredstev kot pri obveznic[illegible] kratnim odplačilom glav[illegible] ampak si svoj dolg zman[illegible] s postopnim odplačeva[illegible] v manjših obrokih.

Bralcem in Darji Ore[illegible] opravičujemo za tiskarsk[illegible] pako pri objavi tabele (am[illegible] zacijskega načrta) za odp[illegible] vanje dolga in izračun ob[illegible] pri obveznicah, objav[illegible] v prejšnji številki NT. Stan[illegible] odplačilo dolga ter obres[illegible] obrok bi morale biti v vrst[illegible] ki so v stolpcu »obračun o[illegible] sti« datirane z datumom [illegible] marec.

NT&RC

slaba vest države?

earna sanacija bank – Za Slovenijo bo pomembnejši sanacijski program odne banke Slovenije

li teden so predstavniki Nanke Jugoslavije, agencije fe- je za sanacijo bank in pred- iki poslovnih bank iz vse drža- dpisali pogodbo o linearni sana- bančnega sistema. V ta namen bo agenciji odobrila kredit v višini lijard dinarjev, agencija pa bo vsoto odkupila dolgove bank.

se bodo morale kupovati blagaj- zapise NBJ, linearni sanaciji pa sledila zatem še sanacija posa- h bank, s čimer naj bi v prihod- boljšali položaj jugoslovanskeganištva. Kaj o tem menijo naši fi- ni strokovnjaki, smo se pogovar- direktorjem Ljubljanske banke ne banke Celje **Nikom Kačem.**

ako komentirate linearno sana- in ali se boste vanjo vključevali v vaši banki?«

»Program linearne sanacije je bil aprila sprejet na svetu gu- erjev. Stališče Narodne banke nije je, da naj tudi slovenske pristopijo k tej linearni sanaciji. e linearna sanacija pove, da ne nek selektiven pristop. Gre za e, kjer se je država odločila, da del problematičnih plasmajev prevzela nase. Razlog, zakaj to je po moje slaba vest države. en znesek je 15 milijard dinarjev otno Jugoslavijo. To ni nov de- mpak bo NBJ odobrila agenciji acijo kredit v višini teh 15 mili- dinarjev. NBJ bo emitirala blagaj- zapise in te zapise bodo kupile e v enakem znesku, kot bodo pre- terjatve na agencijo. Z likvi- nega vidika je to povsem nevtral- eracija. Za našo banko so v agen- ni izračunali, koliko terjatev bi hko prijavili. Osnova za izračun

tega zneska so depoziti občanov, kjer vemo, da so težave največje. Če bi dobili vrnjena devizna sredstva, potem ne bi bilo nobene evforije in če bi imeli posel dohodkovno normalno podprt, potem te sanacije sploh ne bi potrebovali. Drugo, kar je treba povedati pri tej linearni sanaciji, je, da gre za polletno operacijo. Izračun za našo banko je 87 milijonov dinarjev, toliko naših terjatev bomo za pol leta lahko prodali agenciji, za isti znesek pa moramo kupiti blagajniške zapise. Za Slovenijo bo po moji oceni veliko pomembnejši slovenski zakon o sanaciji bank.«

»Poznavalci trdijo, da bodo učinki te linearne sanacije hitro skopneli, podobno kot pred časom konverzija kratkoročnih kreditov v dolgoročne.«

Kač: »Določena razlika je, ker je pri konverziji šlo za denar NBJ, ki je kratkoročne kredite spremenila v zelo ugodne dolgoročne kredite. Ob inflaciji bodo ti krediti čez 15 let praktično zastonj. Pri linearni sanaciji pa gre za nevtralen likvidnostni efekt, agencija bo poskušala plačati čim več zapadlih terjatev, kar pa smo v Sloveniji že sami poskušali.«

»V agenciji so še pred kratkim trdili, da bi morali že v postopku linearne sanacije poskrbeti, da bo denar namenjen za zmanjševanje bančnih izgub, kaže pa, da je NBJ popustila tudi slabim bankam, ker posojila ne bodo namenjena le solidnim plačnikom.«

Kač: »Pristop k linearni sanaciji ima veliko operativnih točk, eno je prenos slabih plasmanov na zvezno agencijo, drugo so pogoji, ki jih morajo izpolnjevati banke v obdobju, ko so ti plasmani v agenciji. Dejansko firmi, ki si ji delno ali v celoti predal stare terjatve, ne smeš dajati novih. In v Sloveniji to tudi upoštevamo. Verjetno pa je za banke po Jugoslaviji to kar pravšnji sistem.«

»Nekateri poznavalci opozarjajo na nevarnost, da bodo podjetja z denarjem iz emisije financirala predvsem plače. Je ta bojazen upravičena?«

Kač: »Treba je upoštevati, da ne gre za nov denar. Banka, ki je predala terjatve, ki jih sama težko izterja, agenciji, bo morala kupiti blagajniške zapise. Odločitev, ali bo neka banka pomagala pri izplačilu plač v podjetju, je povsem ekonomska. Ob slabi finančni disciplini, ki smo ji priča, je treba vedeti, da poteka 90 odstotkov plačevanja v obliki kompenzacij, da pa je za osebne dohodke treba zagotoviti gotovino. Dogaja se, da mi odkupimo terjatve, ki jih firma ni uspela zmonetirati, in te terjatve sami vnovčujemo. Ali, denimo, firma čaka na priliv iz tujine. Če mi pomagamo takšnim firmam, to ne pomeni, da pomagamo pri izplačilu osebnih dohodkov za nekaj, kar ni bilo zasluženo.«

»Torej si slovenske banke ne obetajo ravno velikih učinkov od predlagane linearne sanacije, bo pa na ta način prav gotovo prišlo nekaj denarja v Slovenijo?«

Kač: »Menim, da bo ta zakonodaja, ki je zdaj v skupščinskih klopeh, za Slovenijo pomembnejša, jasno pa je, da bo vse, kar se bo dogajalo, v funkciji naše osamosvojitve. Normalno pa je, da bo lažje dobiti tisto, kar bo na naših računih, kot pa tisto, kar bo treba izterjati.«

IRENA BAŠA

OKNO V JUGOSLAVIJO

Piše: VLADO ŠLAMBERGER

Namesto SFRJ – Skupnost?

Danes naj bi se sestali, tako je napovedano, v Stojčevcu pri Sarajevu predsedniki jugoslovanskih republik, da bi razpravljali o izhodiščih za oblikovanje nove jugoslovanske skupnosti, kot sta si jo zamislila Alija Izetbegović (BiH) in Kiro Gligorov (Makedonija).

Predlog obeh predsednikov, ki ga je dobila tudi Evropska skupnost, iz več vzrokov ni všeč zlasti Srbom; od tega, da imajo republike pravico do referenduma v svojih okoljih (Slobodan Milošević je poslancem srbske skupščine vsilil tezo o »referendumu na isti dan po vsej Jugoslaviji z enakima vprašanjema za vse volilce«, kar je nesprejemljivo tako za Slovenijo in Hrvaško, ki sta že imeli referendum, kot tudi za BiH in Makedonijo), do tega, da imajo republike pravico organizirati teritorialno obrambo in imajo tudi vse pristojnosti, kar zadeva organizacijo in poveljevanje.

Alija Izetbegović in Kiro Gligorov v novi Skupnosti na tem delu Balkana tudi predlagata enoten denarni sistem, enotne sisteme na področju deviz, zunanje trgovine in carine, vendar je poudarek na tem, da o vseh teh zadevah odloča Skupnost s soglasjem vseh članic. Skupnost (namesto bivše SFRJ) naj bi vodili skupen parlament, kolektivno vodstvo Skupnosti, svet ministrov in ustanove, ki bi bile sestavljene po paritetnem načelu. Republiške vojske pa naj bi se združile pod skupnim poveljstvom le takrat, če bi novo Skupnost napadel sovražnik od zunaj.

To so poglavitne točke nove Skupnosti na ozemlju sedanje SFRJ, kot si jih zamišljata predsednika dveh republik. Vprašanje pa je, kolikšno podporo bosta dobila pri četverici, vključno z Milanom Kučanom, ki ga veže plebiscitna odločitev državljanov Slovenije o samostojni in neodvisni Sloveniji; ta po vsej verjetnosti ne more privoliti v enotne sisteme na področju denarja, carin, deviz, zunanje trgovine in drugih, saj so jo »bratje« že prevečkrat prinesli okoli. Zato se zna zgoditi, da bo Stojčevac pri Sarajevu prišel v zgodovino kot prijetno letovišče, v katerem se je zbrala »šesterica vitezov okrogle mize«, kot tudi imenujejo srečanja predsednikov jugoslovanskih republik.

Srbsko-črnogorska armada

Zatišje, ki je minuli konec tedna, ko je naša republika dobila prve slovenske vojake TO, nekoliko shladilo pregreto politično ozračje, so nekateri izrabili za analizo sestave armade. Temeljna ugotovitev je, da JLA – takšna, kot je – nikakor ne more biti »kovačnica bratstva in enotnosti«, kot so jo njeni vodilni predstavljali skoraj pol stoletja. Narodnostna sestava namreč kaže – ko gre za oficirje, – da je JLA predvsem srbsko-črnogorska, medtem ko je večina pripadnikov drugih narodov in narodnosti bolj za vzorec, vključno s Slovenci. In da ne bi kdo mislil, da gre za podatke le iz zadnjega obdobja, je treba povedati, da je bila takšna slika vodilne sestave JLA skoraj enaka že leta 1971.

Slovenija ima po teh podatkih zdaj manjko 60,6 odstotka polkovnikov, kolikor bi jih morala imeti v tej »kovačnici bratstva in enotnosti«, če bi upoštevali narodnostno sestavo v državi, 70,4 odstotka premalo podpolkovnikov in kar 75,8 odstotka majorjev. Skratka, v JLA ima Slovenija le tretjino od 937 višjih oficirskih mest, ki bi ji pripadala glede na število Slovencev. Od prejšnjega tedna ima Slovenija tudi samo še 11 generalov, saj je sloviti general Ivo Tominc (slovenska javnost se ga spomni zlasti po okupaciji štaba slovenske TO v Ljubljani) že odšel v pokoj.

Po podatkih o JLA so najbolj zapostavljeni Albanci in Madžari. Kosovski Albanci dajejo tretjino novincev v JLA, saj jih je skoraj dva milijona in so po številčnosti tretji v Jugoslaviji, imajo pa le 1 generala in samo 28 višjih oficirjev, kar jasno kaže na nezaupanje, ki ga armadni vrh goji do Albancev (glede na številčnost bi morali imeti Albanci v JLA 1900 višjih oficirjev!). Podobno kot Albancem se godi Madžarom, ki nimajo nobenega generala in velik manjko pri vseh višjih činih.

Na drugi strani pa med generali kar mrgoli Srbov (več kot polovica jih je srbske narodnosti), če pa prištejemo še Črnogorce in »Jugoslovane«, potem dobimo podatek, da je iz teh treh »narodov« kar sedem desetin jugoslovanskih generalov, polkovnikov pa celo osem desetin.

Te številke moramo imeti pred očmi zmeraj, ko govorimo o »mariborskih dogodkih«, o premikih vojaških enot po Sloveniji, o »vojaških vajah« na območju Slovenije in o dneh, ki nas še ločijo od 26. junija, dneva slovenske samostojnosti.

Iz »mučenca« v milijonarja

Da ima laž kratke noge, se je znova potrdilo, tokrat v primeru Miroslava Mlinarja, ki je bil pred približno 11 meseci »žrtev ustaških bodal«, prvi znanilec »hudih časov za srbski narod na Hrvaškem, ki mu grozi enaka usoda kot pod ustaši«, skratka »žrtev zločina ekstremnih Hrvatov«, ki so na Mlinarju uporabili »ustaške metode«. Naj spomnimo, da je bil Miroslav Mlinar predsednik podružnice Srbske demokratske stranke v Benkovcu, ki so ga »napadli ustaši« in ga skoraj »ubili«. Rezultat te afere so bili strašni: zamrznjeni hrvatsko-srbski odnosi, umik srbskih poslancev iz hrvaškega parlamenta (na zahtevo dr. Jovana Raškovića) in silovita protihrvaška gonja v srbskih glasilih, ki še zdaj ni nehala.

Zdaj je dokazano, da so Srbi v Benkovcu (dva zdravnika in medicinska sestra) sami »operirali« Mlinarja in mu s skalpelom naredili rane po telesu (nobena ni bila globlja od dveh milimetrov), ga potem odpeljali v samotno neosvetljeno ulico v Benkovcu in tam se je potem Miroslav Mlinar predstavil kot »žrtev ustaških bodal«. Dr. Jovan Rašković, nekdanji psihiater v Šibeniku, je po 11 mesecih izjavil, da je bil vedel, da Mlinarja niso napadli, vendar »je moral govoriti o napadu, ker so ljudje to od njega pričakovali«. »Mučenec« Miroslav Mlinar je na račun svojih »ran« pokasiral od Srbov širom po Jugoslaviji 250.000 DEM in lagodno živi v Beogradu. Ne pravi kar tako dr. Rašković, da so »Srbi nor narod«…

enar za mleko še ta teden

ejci na Celjskem so izredno nezadovoljni, saj začetku junija še vedno niso dobili plačila za mleko, dano v mesecu aprilu. Vodstvo Mlekarne zagotavlja, bodo kmetijskim zadrugam denar nakazali še v tem dnu.

Direktor Mlekarne Andrej Čulk pojasnjuje zamude pri plačilu z dvema razlogoma: v primerjavi z lanskim obdobjem se je močno povečal odkup mleka, saj ga povprečno odkupijo po 150 tisoč litrov dnevno, to pa je 9 odstotkov več kot v enakem lanskem obdobju. Veliko več mleka zato predelajo v sire, pri teh pa je rok vezave kapitala 75 dni. Seveda pod pogojem, da vse količine sira takoj prodajo in da tudi kupci v roku poravnajo plačila. V Mlekarni ocenjujejo, da je zaradi povečane proizvodnje dodatno angažiranih 25 do 30 milijonov dinarjev. Drugi problem nastaja zaradi zamude pri plačilih kupcev, zlasti iz sosednje Hrvaške, višina teh dolgov pa znaša okoli 30 milijonov dinarjev. V Mlekarni so se zato že pred časom dogovorili, da naj bi zadruge same izplačevale denar za oddano mleko rejcem, ostalo pa bo poravnavala Mlekarna.

V Mlekarni v Arji vasi se trenutno ubadajo še z enim problemom. Nekoliko se je zataknilo pri sodelovanju z avstrijskimi partnerji, po besedah Andreja Čulka predvsem zato, ker v Ljubljanski banki Splošni banki Celje niso pravočasno nakazovali deviz v tujino. Zaradi tega je bilo precej težav pri dobavi embalaže ter zastojev pri kooperacijskih poslih. Dolgove so zdaj v Mlekarni poravnali, zaradi skrhanega poslovnega sodelovanja pa seveda nastaja vprašanje, kam z viški mleka. V Arji vasi rešujejo problem zaenkrat s predelavo mleka v sire. S pomočjo Avstrijcev so že podpisali pogodbo o prodaji tisoč ton sira v Turčijo, v kratkem pa bodo podpisali še pogodbo o prodaji 500 ton sira na Japonsko.

IRENA BAŠA

Vlak prijateljstva

Srbski prijatelji bodo med 12. in 15. septembrom obiskali slovenske družine

Med 12. in 15. septembrom naj bi iz Srbije v našo republiko pripeljal »Vlak prijateljstva«, naslednik nekdanjega vlaka bratstva in enotnosti. Letos v negovanje in ohranjanje slovensko-srbskega prijateljstva ne bo vključena politika. Organizacijo so kljub hudim nacionalnim in političnim zapletom v Jugoslaviji prevzeli slovenski borci.

Pri občinskem odboru Zveze združenj borcev narodnoosvobodilne vojne v Celju so pred kratkim oblikovali kordinacijski odbor, ki bo skrbel za prihod vlaka prijateljstva v občine celjskega območja, Posavja in Zasavja. Doslej so že razposlali vabila vsem slovenskim družinam, ki so v preteklih letih sodelovale v tkanju prijateljskih vezi z medvojnimi srbskimi gostitelji, vabila, naj obiščejo svoje slovenske prijatelje, pa so dobile tudi družine v Srbiji. Letos je 30 let, kar je izmenično vozil vlak bratstva in enotnosti iz Srbije v Slovenijo ter iz Slovenije v Srbijo, ob tem pa še 50-letnica začetka druge svetovne vojne na našem ozemlju, zato slovenski borci menijo, da je potrebno prijateljstvo med obema narodoma ohranjati.

Sicer pa organizacija letošnjega vlaka prjateljstva povsem izključuje politiko – Srbi, ki bodo z vlakom prijateljstva obiskali slovenske družine, bodo imeli v treh dneh dovolj časa za sproščen pogovor in druženje s prijatelji, saj letos ne bo organiziranih srečanj in svečanosti, ki smo jih bili vajeni ob prejšnjih obiskih. Prav tako vlaka ne bodo spremljale politične delegacije obeh republik, srečanje slovenskih pregnancev in srbskih gostiteljev v najtežjih vojnih trenutkih naj bi spet postalo takšno, kot je bilo v začetku, ko se v to manifestacijo prijateljstva še ni mešala politika.

IVANA STAMEJČIČ

Žrtve vojne, ne nemški hlapci

Društvo mobiliziranih Slovencev v nemško vojsko ni in ne bo politična organizacija

V Celju se je v soboto dopoldne v dvorani kina Union zbrala več kot polovica od blizu 900 članov Društva mobiliziranih Slovencev v nemško vojsko v letih od 1941 do 1945 iz celjske, šentjurske, laške in žalske občine. Na ustanovnem občnem zboru so izvolili vodstvo območnega odbora ter prisluhnili poročilu o delu pripravljalnega in glavnega odbora društva v preteklem obdobju.

Decembrska razstava Po sili vojak v celjskem Muzeju revolucije je bila vzpodbuda, da so nekdanji mobiliziranci v nemško vojsko ustanovili svoje društvo. Društvo, ki nikakor ni in ne bo postalo politična organizacija, ampak ostaja interesno združenje vse dotlej, da si nekdanji nemški vojaki izborijo svoje pravice pri nemških oblastih. Srž nerešenih zahtev nekdanjih mobilizirancev gre iskati v nesklenjeni mirovni pogodbi Jugoslavije z Nemčijo po končani vojni, saj po Helsinškem sporazumu (ki pa ne opredeljuje natančno statusa mobiliziranih vojakov) Slovenci niso bili upravičeni do vojaških odškodnin oziroma pokojnin in invalidnin.

Predsednik celjskega območnega odbora je od sobote naprej Franc Kolenc, tajnik Erih Šaleker, blagajnik Marjan Jelen, člana odbora pa Janko Hartman in Janez Dravinec. V soboto, 15. junija pa bo v Celju zbor Društva mobiliziranih Slovencev v nemško vojsko v letih od 1941 do 1945, ki se ga bodo udeležili nekdanji mobiliziranci iz vse Slovenije.

Društvo mobiliziranih Slovencev v nemško vojsko v letih od 1941 do 1945 je bilo ustanovljeno 2. februarja, sedež pa ima v prostorih celjske krajevne skupnosti Aljažev hrib, Teharska 2 a. V tem času so se po vsej Štajerski oblikovali občinski odbori, v Celju pa so območni odbor za celjsko, šentjursko, laško in žalsko občino ustanovili v soboto. Do konca junija bodo v Društvu še imeli uradne ure ob torkih in sredah med 9. in 12. uro, potem pa se bodo začela diplomatska pogajanja z nemškimi oblastmi in hkrati preverjanje zbranih podatkov. V celjski občini odbor je zaenkrat včlanjenih blizu 900, v vsej Sloveniji pa nekaj nad 6000 nekdanjih nemških vojakov. Sicer pa so podatki o mobilizirancih v nemško vojsko kaj različni – v Sloveniji se po zbranih podatkih piše o 35 tisoč mobiliziranih, v Nemčiji pa imajo v svojih arhivih zabeleženih 70.000 slovenskih vojakov. Od tega jih je v boju oziroma ujetniških taboriščih padlo 24.500, in prav njim bi radi člani Društva ob zaključku svojega delovanja postavili skromen spomenik.

Sicer pa želijo člani društva urediti pri nemških oblasteh (podobno kot je bilo to že doseženo z Italijo) izplačevanje vojaških odškodnin ter pokojnin in invalidnin, na domačih, slovenskih tleh pa doseči popolno politično rehabilitacijo. Poudarjajo, da nikoli niso bili hlapci okupatorja, ampak večina na silo mobiliziranih po tedanjih predpisanih nemških oblasti, ki so po priključitvi veljali tudi za del našega ozemlja. Prvi koraki v Sloveniji so bili že storjeni, saj je spremenjeno določilo v socialni, zdravstveni in pokojninski zakonodaji, ki je mobilizirancem v nemško vojsko brisalo delovno dobo pred mobilizacijo. V društvu pa terjajo še izenačitev ostalih pravic z vojaškimi veterani.

IVANA STAMEJČIČ
Foto: EDI MASNEC

Oblačil bo dovolj

V akciji RK so letos zbrali kakovostnejše blago

Zadnji teden maja namenja Rdeči križ Slovenije že dve desetletji vsakoletni akciji zbiranja rabljenih oblačil, obutve, posteljnine in drugih uporabnih stvari, kar potem namenjajo socialno šibkejšim ter tudi hranijo za primer nesreč, ko ljudje ostajajo brez vsega. Kako so izvedli akcijo v osmih občinah našega območja?

Tako kot na slovenski ravni, ugotavljajo v **celjski** občini, da so zbrane stvari letos bolj kakovostne, sicer pa jih še pregledujejo in jih urejajo. V 20 od 23 krajevnih organizacij Rdečega križa so v četrtek 30. maja zvečer zbrali približno 4 tone rabljenih oblačil, 200 parov obutve, 50 komadov posteljnine, 15 odej ter približno 2 toni tekstila za predelavo. Organizirali so 200 prevzemnih mest, kjer je sodelovalo sto odraslih ter dvesto mladih članov, zbrano pa so prevažali v 13 vozilih celjskih podjetij in občanov.

Iz žalskega občinskega Rdečega križa so letošnjo akcijo odpovedali, ker imajo skladišče zaradi zbranega po poplavi še polno, rabljena spomladanska in poletna oblačila pa sicer sprejemajo po dogovoru (tel. 713-136). Vse občane, ki oblačila potrebujejo, vabijo, da se zglasijo.

Tudi v **laški** občini je skladišče po zbiranjih po predlanski ujmi in lanski poplavi polno, zato akcije letos niso priredili, občani pa lahko oddajo stvari vsak dan, tudi ob sobotah in nedeljah.

Šentjurski občinski organizaciji RK so občani zadnji teden maja prinesli približno 250 kilogramov brezhibnih oblačil, ki jih zbirajo tudi sicer. Skladišče je založeno razmeroma dobro in vsi občani, potrebni pomoči, lahko dobijo obleko in obutev. V občini opažajo, da se potrebe, še zlasti po otroških oblačilih, povečujejo. Krajevni RK s Kalobja se je povezal z ljubljanskim ter so v četrtek iz prestolnice pripeljali v enem tovornjaku 7 ton oblačil ter obutve, v drugem pa pohištvo.

V šmarski občini je RK zbral precej več kot lani, potrebovali pa bi zlasti več posteljnine, rjuh. Rabljena oblačila so zbirali na zbirnih mestih v Rogaški Slatini in Šmarju, k nekaterim pa so šli po večje količine zbranega tudi na dom. Tako so zbrali 1400 kilogramov oblačil, 55 parov obutve in 70 kilogramov posteljnine.

V velenjski občini so zbrali 2800 kilogramov oblačil in sto parov obutve, sodelovali pa so v 15 od 23 krajevnih organizacij RK. Imeli so 15 prevzemnih mest, za prevažanje stvari 24 avtomobilov, delalo pa je 50 odraslih in 200 mladih občanov.

V mozirski občini so vključili v akcijo polovico od 10 krajevnih organizacij RK, s pomočjo 16 odraslih in mladih članov RK zbrali [illegible] oblačil in tudi eno d[illegible] sobo.

Iz konjiške občine sm[illegible] radi odsotnosti v občin[illegible] Rdečem križu, kjer imajo tančne podatke) uspeli in[illegible] ti, da je bil letošnji odziv [illegible] nov v četrtkovi akciji še [illegible] ter so zbrali veliko rab[illegible] oblačil, obutve in postel[illegible] Pred akcijo so se tu od[illegible] tudi za ločeno zbiranje ne[illegible] rabnih oblačil za predelav[illegible] ugotavljajo, da s tem pris[illegible] jo k boljšemu okolju.

BRANE JERA[illegible]

Ravnatelji naj se bolj posvetijo pedagoškemu delu

Že od lanskega decembra se v žalski občini pogovarjajo o reorganizaciji Vzgojno-izobraževalne organizacije.

Po enem izmed predlogov naj bi šole in vrtci ponovno postali samostojni zavodi, poleg tega pa bi v občini deloval še javni zavod ali javno podjetje, ki bi opravljalo nekatere skupne naloge, predvsem naloge sedanjih skupnih služb. Javno podjetje naj bi torej skrbelo za računovodstvo ter za vzdrževanje in čiščenje objektov, urejalo pa naj bi tudi prehrano. Ravnatelji bi bili tako bolj razbremenjeni in bi se lahko bolj kot doslej posvečali pedagoškemu delu.

Predlog reorganizacije naj bi potrdili že prejšnji teden na zasedanju zborov žalske občinske skupščine. Žal pa se v občini še do sedaj niso uspeli dogovoriti, katere naloge naj bi opravljal javni zavod. O tem bodo v na[illegible]njih dneh znova razpra[illegible] na sestanku ravnateljev [illegible]novnih šol in vrtcev. Izv[illegible] svet ima sicer pripra[illegible] predlog, podpredsed[illegible] **Danica Jezovšek-Koren[illegible]** nam je povedala, da je [illegible] darle prav, če upošte[illegible] mnenje stroke. V prim[illegible] da se o tem ne bodo m[illegible] sporazumeti, bo dokon[illegible] predlog o reorganizaciji [illegible] pravil občinski izvršni s[illegible]

JANEZ VEDE[illegible]

TRAČ nice !

Poslanski pobudi zelenega Stanislava Pirnata, da bi otroški dodatek prejemali vsi otroci, ne le socialno ogroženi, je najbolj ploskal gospod minister Maks Bastl. Njegova številčno močna družina bi v tem primeru postala prava profitna enota...

Celjski liberalni demokrati ugotavljajo, da so odgovori izvršnega sveta in drugih pristojnih na vprašanja in pobude delegatov imbecilni. Zato predlagajo odpravo te točke z dnevnega reda skupščinskih sej. Ja, ja, lažje je utišati sitne in radovedne poslance kot pa zamenjati tiste, ki jim imbecilno odgovarjajo.

Gorenjev referent za publicistiko Marjan Lipovšek je menda zelo hud na nas. Ne vemo pa, zakaj: ali zato, ker smo prejšnji teden razkrinkali njegovo nakano proti novinarjem ali zato, ker sami nismo nasedli nanjo. O njej smo izvedeli iz krogov, ki so blizu nategnjeni novinarski srenji.

Z mladimi so res sami križi in težave. Le kdo jih razume? Še posebej konjiške liberalne demokrate. V predvolilnem obdobju so udrihali po JLA, potem so se zavzemali za postopno demilitarizacijo Slovenije, zdaj pa smo doživeli zasuk za 180 stopinj. Predsednik konjiške LDS Herbi Lešnik je odšel med častnike slovenske vojske in zdaj bo na njegovem jedilnem listu najbolj pogosto kruh. Zarečen, seveda.

V Kulturnem domu v Nazarjah so dobili nov klavir Yamaha. Mozirski poslanci, ki tam zasedajo, bodo odslej vsak dekret lahko pospremili s koračnico ali še bolje – z žalostinko.

Šmarski župan Franc Potočnik je na vsaki seji na glas ponosen, ker v nasprotju z maratonskimi skupščinami v drugih občinah še nobena ni trajala več kot štiri ure. Šmarsko županskо in poslansko srečo pa grenijo poslanci zbora združenega dela, ki zamujajo več kot najbolj razvpite filmske zvezde. Predlagamo novo ime: zbor zamujenega dela.

Človek pa mora res paziti na vsako besedo. Dr. Elemir Bohar je v bolnišnici izjavil, da mu je zaradi ovir upadlo zanimanje za strokovno delo in se sedaj ukvarja s politiko. Tudi tistim z največ razumevanja za politične aktivnosti (takih v zdravstvu niti ni malo) pa se mora zatakniti pritožba članov skupščinske komisije za volitve, imenovanja in kadrovske zadeve v Celju. Pravijo, da dr. Elemir Bohar s svojo neudeležbo na sejah zavestno blokira njeno delo. Očitno še politika in pripadnost pravi stranki ne moreta vsega rešiti. Ali pa je dr. Bohar samo premalo spreten?

V Slovenskih Konjicah se šušlja, da bo eno izmed še neprodanih stanovanj v obnovljeni hiši na Partizanski 5 namenjeno »Sex shopu«.

Le zakaj za takšno, menda v Konjicah hudo potrebno trgovino, potrebujejo celo stanovanje, ko pa se bodo prodajalci drugačnega blaga zadovoljili s skromnimi lokali? Celo stanovanje bi za to potrebovali samo, če... No, rdeča luč še ne sveti.

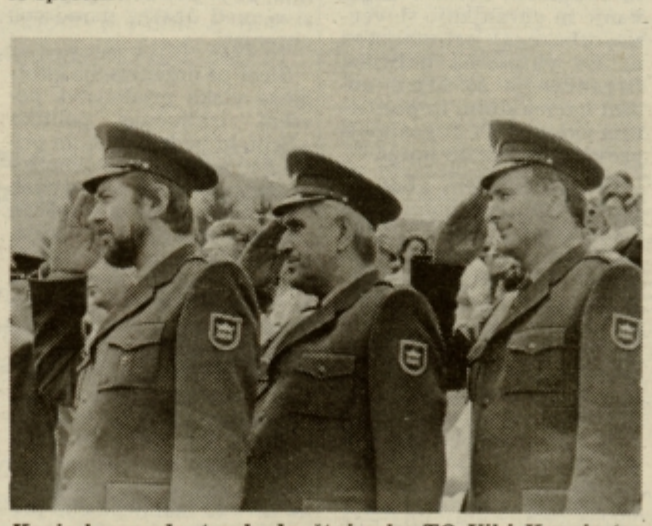

Ko je komandant zahodnoštajerske TO Viki Kranjc (na sliki levo) izvedel, da JLA prikazuje okupacijo Slovenije kot rutinsko in redno vojaško vajo, je mobilizacijo in vaje svojih teritorialcev takoj prekrstil v – šolo v naravi!

Se bo naveza primerno honoriranih zunanjih sodelavcev Elkroja razdrla zaradi navadnih nogometnih slačilnic? Alfred Božič, zunanji sodelavec številka ena, je bil včasih direktor Elkroja in je dal zgraditi slačilnice svojim fuzbalerjem. Zunanji sodelavec številka dve Anton Vrhovnik pa je kot direktor mozirske zadruge dal podreti sad nekdanjih Božičevih prizadevanj. Glede na oblastne funkcije prizadetih lahko pričakujemo, da bodo slačilnice v kratkem spet stale.

Poslanski opozicijsko-pozicijski dvoboji v celjski občinski skupščini se nadaljujejo. Včasih so tako vroči in bogato replicirani, da se razgrete glave le stežka vrnejo nazaj na osrednjo temo razprave. Poslanec SDP Zoran Marković je imel zadnjič kar veliko dela, da je svoje kolege iz obeh bregov vrnil iz Koroške ter Furlanije-Julijske krajine in ugotavljanja, ali direktorji kradejo ali ne nazaj – k socialni problematiki v občini Celje. Nekaj je pa le res – če ne kradejo direktorji, pa nekateri celjski poslanci na veliko kradejo čas in voljo svojim kolegom.

Republiški minister za splošne gospodarske zadeve Maks Bastl je v vladi uv[illegible]vil nove kriterije v zag[illegible]ljanju preskrbe občanov [illegible] napakah prejšnje oblas[illegible] je naučil, da boni niso u[illegible]kovito sredstvo, zato bo [illegible] regulativ ponudbe in p[illegible] praševanja samo in izk[illegible]no cena. O njeni višini p[illegible]ko nima smisla prem[illegible]vati.

Pomisleki o imenova[illegible] v.d. direktorja zavoda [illegible] Golovec v celjskem Dem[illegible] ostajajo. Od predzadnj[illegible] zadnje seje občinske sk[illegible]ščine se stališča poslans[illegible]ga kluba niso sprem[illegible] profesor Stanislav Pi[illegible] pa jih je povzel v nač[illegible] pripombo, da kandida[illegible] pripravil razvojnega in [illegible]lovnega programa za G[illegible]vec. O tem, da običajno [illegible] direktorjev takšnih pro[illegible]mov sploh ne pripravlj[illegible] pa celjski Demos zaen[illegible] nima niti načelnega [illegible]lišča.

V dobro obveščenih [illegible] krogih smo izvohljali, da [illegible] spod Silvester Drev[illegible] v zadnjem tednu dni sploh [illegible] zamenjal stranke, pa tudi [illegible]mi krščanski demokrati [illegible] niso pregnali iz svojih v[illegible] Čestitamo za vzdrž[illegible] (Krščanskim demokrat[illegible] seveda...)

Avtobuse in vlake ukinjajo

...povim voznim redom, ...začel veljati 2. junija, ...območju ŽG Ljubljana ...ni nekateri lokalni ...ski vlaki, kljub temu ...bodo na Celjskem neka... ...je ukinjeni vlaki po... ...vozili. Spremembe ...sti v času počitnic ter ...sobotah, nedeljah in ...kih uvajajo tudi ...skem Izletniku.

...stvo ŽG Ljubljana se ...ukinitev nekaterih lo... ...potniških vlakov od... ...zato, ker iz republiške... ...proračuna niso bila zago... ...na sredstva za kritje ...

...informacijah iz ŽG Ce... ...v ponedeljek na Celj... ...ponovno začeli voziti ...teri ukinjeni vlaki. Po ...ski progi vozita od ...deljka do petka dva ...med Celjem in Vele... Odhod iz Celja je ob ... iz Velenja v Celje pa ...10. Iz Celja proti Ku... ...vozi vlak ob 20.50, ...progi Poljčane–Maribor ...55, na progi Maribor ...ljana pa je odhod pot... ...ga vlaka s postaje ...ju ob 21.26.

...kov nerentabilnih vla... Poglavitni kriterij pri ...nju je bila zasedenost ...meznih vlakov, vozili ne ... predvsem tisti vlaki, ki ...na celotni poti zasede... ...taj kot četrtino. Zaradi ...zasedenosti bodo ob ...ih povsem zaprte ne... ...proge, saj je večina ...kov potovala v večer... ...ah. Drug razlog za uki... ...nekaterih vlakov je po... ...anje sredstev za redno ...evanje. Nekateri najpo... ...nejši delavski in dija... ...ki ter vlaki med posa-meznimi regijami bodo do polovice junija vozili kot izredni vlaki, v tem času pa bo vodstvo ŽG Ljubljana skušalo najti rešitev skupaj s slovensko vlado.

Nekaj novosti so s prvim junijem napovedali tudi v avtobusnem prometu. Po besedah pomočnika direktorja podjetja Izletnik za prometno področje **Janka Cesarja** je začetek junija sicer običajen čas sprememb voznih redov, glede na trenutne gospodarske razmere pa so v podjetju prisiljeni iskati tudi notranje rezerve. V zadnjem letu je število potnikov upadlo povprečno za 10 odstotkov. V Izletniku se tudi sprašujejo, kaj jim bo prinesla predvidena osamosvojitev Slovenije. Trenutno opravljajo četrtino poslov na rednih in izrednih progah v medrepubliškem in mednarodnem prometu. Te stvari naj bi se razjasnile v prihodnjih tednih, spremembe, ki so jih v Izletniku uvedli s prvim junijem, pa so naslednje:

IRENA BAŠA

UKINJENE AVTOBUSNE PROGE OD 01. 06. 1991 DALJE:

linija	čas odhoda	ukinjeno od
Zabukovica–Štore	4.55 , 12.55	NE + PR
Štore–Zabukovica	6.15 , 14.15	NE + PR
Zabukovica–Žalec	7.00 , 10.55 , 15.05	
	16.55 , 18.55	NE + PR
Žalec–Zabukovica	10.35 , 12.45 , 16.35	
	18.35 , 20.35	NE + PR
Marof–Jurklošter–Celje	11.45	SO
Celje–Jurklošter–Marof	7.50	SO
Marof–Rim. Toplilce	15.35	NE + PR
Rim. Toplice–Marof	17.15	NE + PR
Marof–Laško	9.00	SO
Laško–Marof	10.50	SO
Breze–Štore	4.35 , 12.35 , 21.00	NE + PR
Štore–Breze	6.15 , 14.15 , 22.15	NE + PR
Šentjur–Proseniško–Štore	5.15	Š. POČIT.
Štore–Proseniško–Šentjur	14.15	Š. POČIT.
Paridol–Celje	4.35 , 12.50	Š. POČIT.
Celje–Paridol	12.00 , 14.10	Š. POČIT.
Kozje–Celje	13.40	NE + PR
Celje–Kozje–Podsreda	18.00	NE + PR
Log. dolina–Celje	5.00	SO, NE + PR
Celje–Luče	16.10	SO
Vitanje–Slov. Konjice	13.40	NE + PR
Slov. Konjice–Vitanje	14.15	NE + PR
Vitanje–Slov. Konjice	15.55	DELAVNIK
SLov. Konjice–Vitanje	16.45	DELAVNIK
Paridol–Celje	4.35	Š. POČIT.
Celje–Paridol	12.00	Š. POČIT.
Paridol–Celje	12.50	Š. POČIT.
Celje–Paridol	14.10	Š. POČIT.
Celje–Slivnica	9.50	Š. POČIT.
Slivnica–Celje	10.20	Š. POČIT.
Laško–Celje	5.00	SO
Celje–Laško	5.00	SO
Celje–Laško	8.40 , 9.40 , 10.40 , 11.40 , 12.40 , 15.40 , 16.40 17.40 , 18.40 , 19,40	Š. POČIT.
Laško–Celje	8.10 , 9.00 , 10.00 , 11.00 , 12.00 , 13.00 , 16.00 17.00 , 18.00 , 19.00 , 20.00	Š. POČIT.

V Grižah bodo znova prepevali

Tudi letos se bo v griškem letnem gledališču zvrstilo več poletnih kulturnih prireditev. Že v soboto bodo pripravili 17. srečanje pevskih zborov z naslovom Mali pevski tabor – Pojo naj ljudje.

Nastopilo bo devet zborov, ki so se na občinskih revijah uvrstili na medobčinske. V Grižah bodo prepevali zbori iz Kamnika, Šentjurja, Vinske gore, Kranja, Tabora in Celja, zapel pa bo seveda tudi domači ženski pevski zbor, ki bo dan prej prepeval tudi na regijski pevski reviji v Celju. Vsak zbor bo zapel po tri pesmi, ob koncu pa bodo zbori skupaj zapeli še Prešernovo Zdravljico. Zbore bo spremljala godba na pihala iz Zabukovice, dirigiral pa bo profesor Radovan Gobec. Po koncertu bo še prijateljsko srečanje.

SLAVA ŠALAMUN

Ko si človek ne more sam pomagati

O socialni problematiki v Celju, ki se iz meseca v mesec bolj zaostruje, smo v zadnjih številkah Novega tednika veliko pisali, na zadnjem zasedanju zborov celjske občinske skupščine pa so poslanci ob obravnavi te teme predlagali tudi nekaj konkretnih ukrepov, kako bi lahko omilili položaj v občini.

Večina poslancev je menila, da trenutne razmere v Sloveniji ne omogočajo uresničevanja načelne republiške politike, po kateri naj bi si vsak občan sam zagotavljal socialno varnost. Predstavnica Svobodnih sindikatov **Majda Meštrov** je opozorila, da se zdaj preveč ukvarjamo z odpravljanjem posledic (za kar pa ni dovolj denarja, zato tudi predlogi o zaostrovanju kriterijev in cenzusov), morali pa bi se vprašati, kje so vzroki za vse večjo stisko občanov. »Ne javne kuhinje, ampak pošteno plačilo za opravljeno delo,« je strnila stališče Svobodnih sindikatov do socialne problematike.

Nekateri poslanci pa so ob podatkih, da je v občini približno 2 tisoč brezposelnih, 5 tisoč delavcev doma čaka na delo in kar 15 tisoč je socialno ogroženih občanov, predlagali konkretne ukrepe, ki bi se jih morali v Celju lotiti čimprej. **Miro Gradič** (SDZ) je predlagal, da bi v Celju ustanovili agencijo za posredovanje priložnostnih del (gospodinjska in hišna opravila, nezahtevna dela, kjer ne potrebujejo delavci posebne zaščite...) **Silvester Drevenšek** (SKD) pa se je zavzel, da bi v občini podprli program javnih del za ureditev obrežij celotnega toka Savinje. Na tak način bi vsaj začasno zaposlili večje število delavcev, ljudi, ki živijo v bližini Savinje pa rešili strahu pred morebitnimi poplavami. **Borut Alujevič** (LDS) pa je ponovno načel v Celju že večkrat izpostavljeno vprašanje o ureditvi zavetišča za brezdomce. Menil je, da v Celju že imamo primerno lokacijo, Finžgarjev dom, ki bi ga lahko hitro uredili v dom za vse, ki se znajdejo na robu preživetja in brez strehe nad glavo.

IVANA STAMEJČIČ

...a gradbenike ni več dela

...nožno kolektivno pogodbo so podpisali ob dnevu ...dbincev v Slovenskih Konjicah

...petek so se v Sloven... Konjicah zbrali pred... ...niki gradbenih dejav... Slovenije na letoš... dnevu gradbincev. Na ...nostni seji republiške... ...odbora sindikata te de... ...osti so podpisali panož... kolektivno pogodbo. ...gradbincev so obogati... ...predstavitvijo svoje pe... kulturne dejavnosti. ...ravili so likovno raz..., koncert pevskih zbo... in godbe na pihala ter ...stavitev literatov.

...d do podpisa panožne ...ktivne pogodbe ni bila ... To je poudaril tudi ...ednik Republiškega ...ora sindikata delavcev ...benih dejavnosti Slove... Franc Berginc. Pogaja... z Gospodarsko zbornico ...venije so sindikati pričeli ...zu, ko so bile gradbene ...nosti v izredno težkem ...kaju. Pomanjkanje dela ...redno plačevanje sta se ...zila v izredno nizkih pla... in posledičnih protestih ...trajkih. V zadnjih dveh ... se je število zaposlenih ...h dejavnostih zmanjšalo ... na 60 tisoč, od tega je ...februarja letos na čaka... 10 tisoč delavcev, še ved... ...h je približno 7 tisoč. ...lina večja podjetja pa ...eravajo kar prepoloviti ...o zaposlenih.

...e reševanje težavnih raz... so komite za industrijo ...gradbeništvo, gospodar... ...bornica in sindikati pri... ...ili poseben projekt. Če... ...so ga podprli s peticijo, ... je podpisalo 15 tisoč de... ...ev, slovenska vlada ...em še ni razpravljala, češ ...e more ločeno in pred-nostno obravnavati samo ene dejavnosti.

Franc Berginc: »Za 12 odstotkov višja cena dela od enostavnega industrijskega dela je za delavca, ki pridno gara v naših razmerah na gradbiščih in deloviščih, premajhen korak, vendar dovolj velik za podpis pogodbe.«

V takih razmerah je bilo seveda težko oblikovati panožno kolektivno pogodbo, ki bi bila po volji obeh strani. Sindikati so sicer dosegli za 12 odstotkov višjo ceno enostavnega dela, kot jo predvideva splošna kolektivna pogodba, vendar so morali pristati, da bo že podpisana pogodba pričela popolnoma veljati šele čez 10 mesecev. Vztrajajo pa pri njenem postopnem uveljavljanju. Svobodne sindikate pri tem podpirajo tudi drugi sindikati.

Na slavnostni seji so podelili tudi plakete in priznanja sindikata delavcev gradbenih dejavnosti Slovenije. Med drugimi je prejelo plaketo podjetje Kongrad iz Slovenskih Konjic za 30-letno delo in uspešno pripravo 13. kulturnega srečanja gradbincev.

MILENA B. POKLIČ

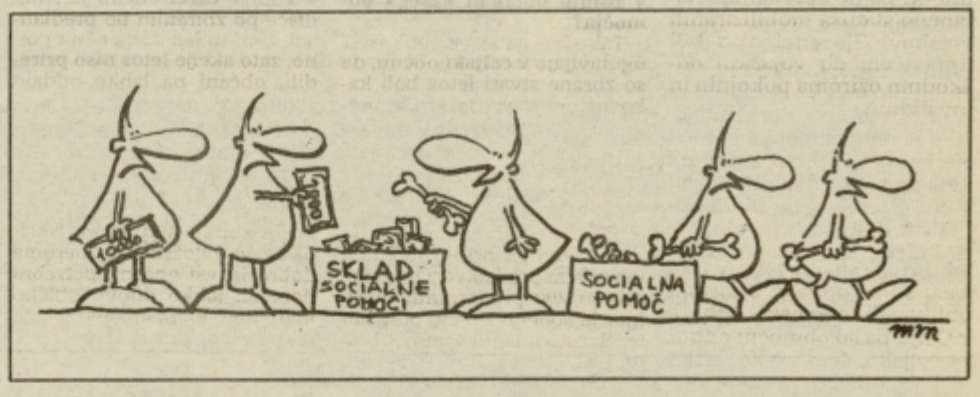

Zabava namesto službe

Akcija Nove dobe 100 brezposelnih brezplačno na morje

Pretekli teden, v sredo in četrtek, je Slovenski tednik NOVA DOBA popeljal brezplačno na morje 100 brezposelnih Slovencev in Slovenk. Ob radodarni pomoči sponzorjev je bil omogočen pester, zanimiv in razkošen program.

Čeravno se izleta ni udeležila »polna stotnija«, kajti v Mariboru je iz »znanih razlogov« ostalo doma 12 izžrebancev, so se s Kompasovimi avtobusi odpeljali razburljivim dogodkom naproti. Najprej jih je pot vodila v Ljubljano v Cankarjev dom. Za prvi spoznavni skupinski obed je poskrbela gostilna MOMA na Zaloški cesti. Kmalu popoldne je bila udeležencem na razpolago Postojnska jama z zanimivim ogledom. Ustavili so se tudi v Kopru, kjer jih je mojster Foto studia KOLOR spominsko obdaril. Prelep sončen dan in vabljiva bližina morja jih je pripeljala do restavracije Geranina, kjer so si zmočili posušena grla. Obilna večerja ob t. i. »ruskem bifeju« je zadovoljila še tako zahteven okus. Prepotena telesa in pričakovanja polne glave so si ohladili v hotelu Albatros v Zeleni laguni, nakar jih je čakala zabava v Červarju. Ker je bil en lokal premajhen so zasedli kar dva: Porat in Skalinado. Do poznih nočnih ur, ali pa kar do jutranjih so imeli brezposelni obilo posla. Mladež, ki se je navduševal za disco glasbo se je »zaposlila« v Interkontinental klubu. Naslednje jutro so si ogledali z dvema Kompasovima ladjama Limski kanal. Po poti nazaj sta dva avtobusa popestrila Poreč z obiskom slaščičarne Fortuna. V luki Koper jih je čakalo obilno kosilo. Po ogledu le-te pa še več kot sto kilogramov banan za popotnico. Izlet se je kot navadno končal v poznih večernih urah pred redakcijo NOVE DOBE. Dva dni so bili brezposelni obilno zaposleni, pa še brezplačno uživali.

Kot je bilo slišati, je bil ta izlet za večino udeležencev žal letos zadnji in prvi obisk slovenske obale.

JANA ŠTRLEKAR

Svežina prihaja z mladostjo

V SLG Celje razgrnili repertoar za sezono 1991/92

Pred koncem sezone so v Slovenskem ljudskem gledališču Celje oznanili repertoar za novo sezono, ki je, kot je povedal umetniški vodja Blaž Lukan, v primerjavi z iztekajočim, ki je bil dramski, izrazito žanrski.

Uprizorili bodo šest abonmajskih predstav s predvidoma manjšimi zasedbami, da bodo laže distribuirali nove premiere, saj bo ansambel, čeprav okrepljen s tremi mladimi igralci (Renatom Jemčkom, Ludvikom Bagarijem in Tomažem Gubenškom) štel še vedno samo dvajset igralcev.

Nova sezona je zamišljena kot izrazit dialog z občinstvom, kar se zdi v tem času še kako pomembno. Namreč: čeprav položaj še ni kritičen, pravijo v gledališču, pa je opaziti upad občinstva, čeprav so po drugi strani letos prodali več vstopnic za izven kot pred leti, ko so prednjačile abonmajske (precej tudi sindikalne karte za abonmaje). Gledališče želi znova pridobiti svoje oboževalce, zato so si zamislili tako profiliran program. Vsakemu projektu so določili tudi ciljno občinstvo, ki bo na začetku sezone videlo **Škrlatni otok** Mihaila Bulgakova v režiji Katarine Pegan. to bo hkrati največji projekt sezone z gosti, plesalci, statisti in glasbeniki. Škrlatni otok bo razigrana igra o gledališču in revoluciji, za katero se je zdelo, da jo je čas povozil, vendar se njena aktualnost vrača. Premiera bo 20. septembra.

Dva meseca kasneje bo ansambel uprizoril Petra Shafferja **Črno komedijo,** v režiji Vinka Möderndorferja. To bo projekt, ki računa na največjo eksploatacijo. Črna komedija je izredna situacijska komedija, ki naj bi polnila blagajno gledališča, zabala občinstvo, in ki ji že v naprej napovedujejo uspeh. V igri gre za preprosto, a učinkovito zamenjavo svetlobe in teme na odru, kar bo od izvajalcev zahtevalo še poseben angažma.

Tej predstavi bo sledila mladinska igra Sue Townsenda **Skrivni dnevnik Jadrana Krta,** fanta, starega trinajst let in tričetrt. Delo mladi gledalci poznajo iz knjig, ki jih kar na debelo požirajo, zato tudi v gledališču računajo na polno dvorano doraščajoče mladine, ki ji je delo namenjeno, nič hudega pa ne bo, če ga bodo videli tudi odrasli. Režijo so v gledališču zaupali Duši Škof. Premiera bo 20. decembra.

Prvo delo, ki bo seglo v februar prihodnjega leta, pa bo Rogera Vitraca predstava **Victor ali otroci na oblasti,** ki jo bo na oder postavil domači režiser Franci Križaj. Vitracova igra že petnajst let ni bila uprizorjena na slovenskem odru, v celjskem gledališču pa menijo, da je čas izrazito zrel zanjo. Igra je zabavna, groteskna in tragična obenem: prezgodnja zrelost malega Victorja, ki odrašča v izrazito dekadentnem družinskem miljeju, povzroči staršem obilo težav...

Konec aprila bo prišel na oder celjskega gledališča **Sherlockov zadnji primer,** Charlesa Marowitza, v režiji Jaše Jamnika. Čeprav gre za perfektno napisano kriminalko z znanimi junaki, avtor vendar sporoča nekaj drugega: s tem, ko sproblematizira odnos med mitsko dvojico – Holmesom in dr. Watsonom. Brez dvoma bo igra pritegnila občinstvo.

Za konec naslednje sezone bodo Celjani zaigrali Shilerjeve **Razbojnike,** v režiji Roberta Raponje. Projekt označujejo v teatru kot nizkoproračunski in gostovalen. Namenjen je mlajšim igralcem in tudi mlajši publiki. Žanrsko pa ga opredeljujejo kot kruto igro.

Značilnost prihodnje sezone bo tudi v tem, da nima na repertoarju nobenega domačega dela, kar umetniški vodja utemeljuje z dejstvom, da ni našel primernega teksta, kar je sicer škoda, a ni nič tragičnega. In še nekaj je opazno iz razgrnjenega programa namreč, da bodo dela režirali mladi režiserji, ki bodo prav gotovo pritegnili k sodelovanju mlade sodelavce. To pa obeta svežino in izvirnost, kar je bil namen oblikovanja sezone.

Nekaj delk pa bo ostalo na programu še iz iztekajoče se sezone, prav tako načrtujejo več gostovanj drugih gledališč, brez katerih bi se Celju kaj hitro lahko zgodilo, da bi postalo vas, pravi upravnik gledališča Borut Alujevič. Za konec velja omeniti še predstavo za enega igralca (Drago Kastelic), ki jo bomo videli že septembra. To bo Bürgerjev **Lažnivi Kljukec.** Oder Herberta Grüna pa celjsko gledališče zaradi gmotnih in tudi kadrovskih težav ukinja. Le začasno, pravijo, ko že razmišljajo na sezono 1992/93, ki bo klasična, a ne zaprašena, temveč sveža in živa.

MATEJA PODJED

»Lubezen« za konec

Ansambel celjskega gledališča zaključuje sezono s premierno uprizoritvijo Lubezni, Murraya Schisgala. Predstava bo jutri, v petek, 7. junija ob pol osmih zvečer.

To bo, kot se za konec sezone prileže, komedija, pravzaprav ljubezenski trikotnik z napako – ena ženska in dva moška. Avtor tega dela je znan po tem, da je na Broadway pripeljal komedijo absurda. Ljubezen, ali »luv« v originalu in žargonu pomeni izziv trem igralcem z enakovrednimi nalogami. Zaplet je preprost. Milt zagleda moškega, ki se pripravlja na skok z brooklynskega mostu. Ker je to že običajen pojav, gre skoraj mimo, ko spozna, da je ta moški Harry, njegov sošolec, ki mu nezvesti Milt nato hoče podtakniti ženo Ellen... V tem trikotniku nastopajo: Zvone Agrež, Bojan Umek in Darja Reichman. Režija Dušan Mlakar, scena in kostumi Meta Hočevar, lektor Marijan Pušavec, prevod Janko Moder, glasbena oprema Ilija Šurev.

MP

Z Aerovo paleto

V Likovnem salonu v Celju so v torek, 4. junija, postavili na ogled likovna dela 7. likovne kolonije Aero-Akademija likovnih umetnosti iz Ljubljane. Dela so nastajala na likovni koloniji na Velem Lošinju pod vodstvom profesorja Gustava Gnamuša. Slikalo je štirinajst študentov, njihova dela pa so videli tudi obiskovalci ljubljanske galerije Kompas in Beograjčani.

Aero že osem let sodeluje z Akademijo likovnih umetnosti in tako so pod pokroviteljstvom Aera nastale vse dosedanje likovne kolonije. Prve so bile v Celju, ostale pa, prav tako letošnja, osma, na Velem Lošinju, kjer ima Aero počitniški dom.

Izkušnje študentov in profesorjev na teh likovnih kolonijah zelo koristijo Aeru pri nadaljnjem delu na področju barv. Pravzaprav je korist takšnega sodelovanja obojestranska, zato namerava Aero likovne kolonije še razvijati, saj je tudi mogoče v njih najti bodoča velika slkarska imena.

V Likovnem salonu bodo dela mladih likovnikov na ogled še do 15. junija.

MP

Zelenki v Izbi

Po slikarju Karlu Zelenku se na področju umetnosti v keramiki zdaj predstavlja že druga generacija: Nina Zelenko, Rok zelenko in Lea Bernetič-Zelenko. Ta družinska predstavitev njihovih del bo jutri, 7. junija ob 19. uri v Galeriji Izba na Slomškovem trgu v Celju.

Nina Zelenko s svojimi izdelki nedvomno uspešno nadaljuje bogato tradicijo keramične umetnosti. Njene krožnike, sklede in vaze odlikuje čudovito sožitje pretehtane oblike in usklajenega okrasja.

Lea Bernetič-Zelenko se bo predstavila s poslikanimi krožniki in z zanjo značilnimi, večinoma spiralasto poslikanimi stožci in piramidami.

Rok Zelenko pa je predstavnik mlajše generacije slovenskih likovnih umetnikov in se tokrat predstavlja s keramiko in slikami. Medtem ko pri poslikanih krožnikih vedno konkretna tretja dimenzija, je za njegove slike-portrete značilen povsem naturalističen pristop.

Razstava prodajnega značaja bo odprta do 15. junija.

Dramaturške replike

V celjski Knjižnici na Muzejskem trgu v Celju bodo jutri, 7. junija ob 17. uri predstavili knjižno novost, delo avtorja Blaža Lukana, sicer umetniškega vodje v celjskem gledališču, Dramaturške replike.

Replike so izšle te dni pri Knjižnici Mestnega gledališča ljubljanskega, v uredništvu Toneta Partljiča. Delo prinaša izbrane recenzije, kritike, dramaturške analize in teoretične spise o gledališču. Poleg gledališča namreč, je Lukanova preokupacija tudi literatura oziroma poezija, s čimer se je že odlikoval in potrdil v večih pesniških zbirkah, radijskih igrah in scenarijih za televizijo.

Dramaturške replike so, kakor je pojasnjeno v uvodu v knjigo, pripoved o dramaturgiji in dramaturgu, ki je tisti gledališki sodelavec, ki največkrat ostaja nekje v ozadju in vmes. Lukanova knjiga pa je predvsem pričevanje o tistem »vmes«.

Klavir za pomoč

Prejšnji teden je bil poplavne pomoči deležen tudi Kulturni dom v Nazarjah. S solidarnostno akcijo, v kateri so zbrali izkupiček z lanskega koncerta v Gallusovi dvorani in predstavo Ob letu osorej v Nazarjah, so zbrali 13 tisoč mark, kolikor so potrebovali za nakup novega klavirja Yamaha. V solidarnostni akciji so sodelovali Cankarjev dom, Slovenska filharmonija, mezzosopranistka Marjana Lipovšek, dramska igralca Polona Vetrih in Ivo Ban ter režiser Boris Kobal. Slavnostna predaja novega klavirja nazarskim predstavnikom je bila v četrtek v prostorih Avtotehne v Ljubljani.

U. K.

Nov priročnik za sintetizatorje

V začetku julija se bo v knjigarnah Državne založbe Slovenije pojavil priročnik, za začetnike in samouke, Vilka Ureka z naslovom Sintetizator oziroma sybthesizer. To bo prvi priročnik napisan, za ta zadnje čase zelo priljubljen instrument, v slovenskem jeziku. V njem boste našli poleg tehničnih napotkov glede uporabe različnih stikal in tipk več vrst sintetizatorjev, tudi slikovni prikaz uporabe ter preprosto razlago. V nadaljevanju pa vsebuje note za malce lažje, pa tudi težje skladbe. Zavoljo črno-belih tipk pa bo priročnik zanimiv tudi za harmonikarje, pianiste in organiste. Delo sta recenzirala Martin Žvelc in Bojan Adamič, cena pa bo 195 dinarjev.

B. S.

ZAPISOVANJA

Bartomanija

Piše Tadej Čater

The Simpsons (Simpsonovi) je nedvomno najboljša ameriška TV serija zadnjega desetletja oziroma je serija, na katero smo po »zatonu« Twin Peaks tako dolgo čakali. The Simpsons je animirana situacijska komedija polna bizarnih incidentov in odkritega sarkazma ter cinizma, obenem pa je to serija, ki je s taistim sarkazmom in cinizmom demolirala »socialno Americano«. Ali drugače, The Simpsons je serija ameriškega vsakdana in ker je žanrsko podnaslovljena kot situacijska komedija (o čemer bo govora naslednjič), je hkrati neke vrste saga o družini Simpson, čisto povprečni ameriški družini, ki jo vodi oče Homer (Dan Castellaneta), delavec v springfieldski (družina Simpson živi v mestecu Springfield, kar je neke vrste pendant manjšemu mestecu Twin Peaks) tovarni za predelavo jedrskih odpadkov. V glavnem se zadržuje doma (»Nič ni lepšega kot posedati na zadnjem dvorišču.«), sicer pa tu in tam zaide v Moe's Taverna. Njegova žena Marge (Julie Kavner) je gospodinja in precej dobra kuharica (»Tudi svinjske kotlete je potrebno pripravljati z nežnostjo.«), v prostem času pa piše avtobiografski roman The Color Orange (Barva oranžno), v katerem razkriva svoje romantične incidente in konflikte. Zakonca Simpson imata tri otroke, od katerih je najstarejši in najbolj aroganten Bartholomew J., bolj popularen kot Bart (Nancy Cartwight). Precej miren desetletnik, ki redno obiskuje osnovno šolo in ne riše golih ženskih bitij (»V razredu ne bom risal golih ženskih bitij.«), ima prijazen odnos do svojega očeta (»Rečem mu kar Homer in zelo redko me zaradi tega začne daviti.«), sicer pa slovi po svojem hip hop sloganu: I'am underachiever. And proud of it, man! (Od sebe dam manj kot sem sposoben. In na to sem ponosen!). Bart ima še dve sestri, dve leti mlajšo Liso (Yeardley Smith), ki je neke vrste bodoča marksistka in voditeljica otroškega bloka družine Simpson, in Maggie, ki pa še vedno sesa dudo.

The Simpsons je TV serija, ki je nastala na podlagi fantastičnega stripa Matta Groeninga (Groening je avtor serije, ki vas bo zabavala ob ponedeljkovih večerih na TV S1 (spremljali ste jo, ko na SKY) – če ne bo [illegible] trebnega, nepredvidljiv[illegible] bombardiranja s ter[illegible] Life in Hell (Življenje v [illegible] klu). Seveda pa kultna [illegible] s konca osemdesetih, p[illegible] zaprav z začetka devet[illegible] tih (serijo so na amer[illegible] FOX TV začeli predvajat[illegible] cembra 1989), ne bi bil[illegible] ne bi v pravem trenutku [illegible] stopil izvršni producent [illegible] mes L. Brooks, veteran a[illegible] riške televizije (The [illegible] Tyler Show, Taxi, The [illegible] cey Ullman Show), ki je [illegible] eningu in FOX TV po[illegible] senzacionalno serijo [illegible] setminutnih animiranih [illegible] mov. Na lastno srečo [illegible] dovoljstvo vse Ameri[illegible] Groening ponudbo sp[illegible] na The Simpsons na [illegible] vso stripovsko konspir[illegible] in serijo lansiral preko [illegible] ekranov. Groeningu in [illegible] oksu se je kasneje pri[illegible] še Sam Simon (avtor s[illegible] rijev za izjemne situac[illegible] serije: Taxi, Cheers), s [illegible] je bila ekipa popolna in [illegible] tomanija se je lahko za[illegible]

Sem sodijo predvsem [illegible] rafernalije v zvezi z m[illegible] mi, ki jih lahko nah[illegible] v najrazličnejših ven[illegible] v zvezi z grafiti (Matt [illegible] ening je izjavil: »Najb[illegible] pri vsem skupaj je, ko v[illegible] kakšen nov Bart Sim[illegible] grafit na podvozih avt[illegible] bilskih cest.«) in v zvezi s [illegible] vatnim življenjem avtor[illegible] rije; Groeningovemu o[illegible] je ime Homer (enako [illegible] vemu enoletnemu sinu), [illegible] teri Margaret, sestram[illegible] Lisa in Maggie. Bart se [illegible] lahko krasno rima z [illegible] poleg tega pa je iz im[illegible] Bart povsem enostavno [illegible] staviti anagram Brat, ka[illegible] meni mulec oziroma p[illegible] lin. Sicer pa to Groening[illegible] ti ni preveč všeč (»Najsl[illegible] pa je, ko vidim kakšen g[illegible] na lastni hiši. Nekdo je [illegible] sal Dom Barta Simps[illegible] kar je bilo malo nezn[illegible] najboljša stvar pri vsem [illegible] paj so grafiti na lastnim [illegible] gih ljudi.«).

NA CELJSKIH PLATNIH

Havana

Režija: Sydney Pollack
Igrajo: Robert Redford, Lena Olin, Alan Arkin, Raul Julia

Kuba l. 1958 in čas revolucije: prevarant in kockar Jack Vale (Robert Redford) na poti v Havano povsem nepričakovano pade v njemu dotlej neznan svet političnih spletk. V Havano pre ihotapi radijski oddajnik (za lepo in skrivnostjo Bobby Duran), ki ga bo Castro uporabil za svojo propagando. Izkaže se, da je Bobby žena bogatega in levo usmerjenega Artura. Jackova naklonjenost Bobby ga pripelje na nevaren političen teren, kjer se sreča tudi z njenim možem...

Sydney Pollack je pet let po uspešnici »M[illegible] Afrika« ponovno se[illegible] v režiserski stolček in o[illegible] delal priljubljeno tem[illegible] – melodramsko ljubezen[illegible] sko zgodbo v slikovite[illegible] zgodovinsko-političnem [illegible] kontekstu. Čeprav Red[illegible] ford tokrat ne igra po[illegible] tivca, kakršnega smo [illegible] vajeni, je kljub temu sa[illegible] manten.

V Šentjurju kosi rak

…tjurska občina je v celo… okolško manj ogrože… to pa ne velja za mesto … in kraje proti Štoram … podrobneje ugotav… v komisiji za varstvo … pri občinski vladi. Po… problem je osrednja … Dušana Kvedra, kjer so … nadpovprečno veli… avih obolenj.

…rbljujoči so podatki …vosti zraka v mestu …, ki je bilo po onesnaže… …veplovim dioksidom … leta 1989 peto najbolj …no v Sloveniji. Mesto …no tretjino leta pokriva …, saj je kotlina slabo pre… …a, v centru mesta pa sta …cesti in industrija. …onesnažujejo tudi avtomobili, ki čakajo pred venomer zaprtimi železniškimi zapornicami proti Hruševcu, in pozimi premog slabe kakovosti, vendar sta od štirih kurilnic le še dve na premog, drugi dve pa že preurejeni na olje.

S posameznimi raziskavami so ugotavljali zlasti povečano vrednost kadmija, manj pa svinca in cinka. Komisija predvideva, da polovico kadmija ustvarijo v mestu Šentjur s kurjenjem na premog, druga polovica pa je vpliv od drugod. Komisija za varstvo okolja predlaga pridelavo fižola, graha, paradižnika, paprike in sadja, ker se v njih nevarne težke kovine ne kopičijo tako močno, odsvetuje pa gojenje solate, špinače, zelja in korenja, kjer se te kovine najbolj kopičijo.

V mestu je tudi precej hrupa in med drugimi ukrepi predlaga komisija, da prometno ministrstvo uskladi odpiralni čas zapornic pri Bohorju in na Kozjanski cesti. Poseben problem so onesnažene vode ter približno petdeset divjih odlagališč odpadkov v občini. Zato komisija predlaga, naj bi v prihodnje kaznovali tudi lastnike zemljišč, kjer so divja odlagališča, če le-teh ne bodo odpravili. Mesec praznovanja občinskega praznika naj bi bil tudi mesec čiščenja okolja.

V središču mesta Šentjur, v ulici Dušana Kvedra, so v preteklem desetletju zabeležili kar 31 smrti zaradi raka. Zaskrbljujoč podatek še raziskujejo, povezujejo pa ga z onesnaženostjo zraka.

Na zadnji seji šentjurske skupščine so se seznanili z ugotovitvami komisije za varstvo okolja, ki jih je zbral dr. **Ivo Moser**, z gradivom pa se večinoma strinjajo tudi šentjurski Zeleni. Precej pozornosti so namenili predvidenemu povečanju proizvodnje celjske Cinkarne z 22 na 26 tisoč ton ter njenemu 40-odstotnemu prostorskemu širjenju. Življenjska doba stare tehnologije se izteka, nova pa naj bi pomenila vsaj 25-letno nadaljnje ogrožanja zdravja občanov šentjurske, pa tudi celjske in žalske občine.

BRANE JERANKO

Zvonovi v Petrovčah

Nedelje, 2. junija, se bodo Petrovčani in ljudje iz bližnjih in daljnih krajev še dolgo spominjali, saj so v opoldanskih urah pripravili slovesnost, na kateri so blagoslovili in dvignili v zvonik tamkajšnje bazilike štiri nove zvonove.

Blagoslovljenje je v odsotnosti mariborskega škofa opravil njegov pooblaščenec, papeški prelat Friderik Kolšek iz Celja, ob njem pa je bila še vrsta duhovnikov in drugega cerkvenega osebja. V priložnostnem kulturnem programu so nastopili libojska godba na pihala, pevski zbori in recitatorji.

Nove zvonove so dobili v letu, ko slavijo tudi 250-letnico Marijinega kipa. Akcijo za pridobitev zvonov je vodil pater Manes Zdolšek iz Petrovč, trajala pa je več let. Stari zvonovi niso bili več uporabni in jih bodo verjetno prodali. Nove so naročili v Nemčiji, kjer so jih ulili v znani livarni v Passau. Največji zvon se imenuje Marijin in tehta 1700 kg, Jožefov zvon ima 950 kg, Dominikov 450 in Leopoldov 350 kg. Na vsakem zvonu je napisano tudi mirovno sporočilo. Sredstva so prispevali domači verniki, med katerimi je tudi okoli dvajset botrov, ki so prispevali večje vsote. Precej denarja pa so za nove zvonove zbrali v Nemčiji.

T. VRABL,
Foto: T. TAVČAR

…e trgovini v eni hiši

…i v spodnjem delu Žal…raj ni več hiše v kateri …bila trgovina ali gostil…ko je tudi s častitljivo …hišo, ki je že vrsto let … po bistroju Marjola, … gostje ljubeznivo pra…rejšnji lastnici lokala, ki …n samo po gostinskih …tah, pač pa tudi po ve…tarinski preši, ki krasi …v lokal.

…mji del hiše pa so se…lastniki predelali v dve …ni trgovini Gastrošop, …ga lastnica je Mojca … in Trgovino lastnika … Govca. Trgovine Ga…op bodo predvsem ve…ti, ki si opremljajo ali …ujejo kuhinjski pro…aj je možno kupiti vse, …a ta prostor potrebuješ. …o je našteti vse izdelke, … je preveč, pač pa je treba vse to videti, si ogledati, se odločiti in izbrati. Seveda pa v Gastrošopu ne mislijo ostati samo pri tem, saj bo po zagotovilu lastnice prav kmalu mogoče kupiti vse, tudi jedilnik za pripravo jedi.

Tudi v trgovini Mateja Govca je izbira pestra, izdelki pa so lepo razloženi po posameznih policah. Na svoj račun pridejo tisti, ki želijo tehnično blago ali oblačila za šport in rekreacijo, kolesa, najsodobnejše plenice, šolske potrebščine in ne nazadnje je pri njih možno naročiti kvaliteten premog. Če pa kakšne stvari v svoji omari ne potrebujete več, jo lahko odnesete v trgovino Govc, kjer se ukvarjajo tudi s komisijsko prodajo.

TV
Foto: TONE TAVČAR

Mladi podprli nekadilce

V petek 31. maja, na svetovni dan brez tobaka, je bil na Gričku pri Celju ustanovni občni zbor društva nekadilcev. Društvo so ustanovili, vodstvo pa bodo imenovali na prvi redni seji. Članom društva so se na Gričku pridružili številni mladi, kulturni program pa so pripravili učenci Srednje zdravstvene šole iz Celja.

Foto: EDI MASNEC

…i znajo plavati

…enci tretjih razredov osnovnih šol iz …e občine preživljajo te dni v sloven…m Primorju. V Portorožu imajo na…šolo v naravi. Ta teden so na morju …ci iz Šempetra in Braslovč, prejšnji teden pa se je šole v naravi udeležilo 77 učencev iz osnovne šole Prebold, med katerimi je bilo tudi deset učencev podružnične šole iz Orle vasi. To skupino smo tudi ujeli v naš fotografski objektiv. Vodja šole Marjan Plavčak nam je povedal, da so se v petih dneh, kolikor so jih preživeli v Portorožu oziroma v tamkajšnjem hotelu Riviera, prav vsi učenci naučili plavati, ogledali so si tudi soline v Sečovljah, obiskali Piran ter se z ladjico popeljali po Piranskem zalivu. Pred kratkim so se šole v naravi v Portorožu udeležili tudi učenci iz Žalca in s Polzele.

JANEZ VEDENIK

Raziskovalci v osnovni šoli

Na celodnevni osnovni šoli Frana Roša v Celju pripravljajo v soboto, 8. junija, predstavitev raziskovalnih nalog, ki so jih v letošnjem šolskem letu izdelali osnovnošolci iz celjske občine. V izbor najboljših osnovnošolskih raziskovalnih nalog se je uvrstilo 14 nalog mladih raziskovalcev iz 8 osnovnih šol.

Mladi, osnovnošolski raziskovalci so se skupaj s svojimi mentorji lotili različnih področij, v končni izbor pa so se uvrstile raziskave iz družboslovja na eni ter iz tehnike in računalništva na drugi strani. Med letošnjimi raziskovalnimi nalogami je tudi nekaj takšnih, ki so zasnovane na raziskovalnem delu v lanskem šolskem letu, sicer pa so se šolarji lotili prometa, kemije, ekologije, etnologije, šolstva in življenja v šolah, skupaj z oblikovanjem šolskih glasil, šolske prehrane in učnih navad celjskih osnovnošolcev in še bi lahko naštevali.

Največ raziskovalnih nalog (3) se je v izbor najboljših uvrstilo iz osnovne šole Franja Vrunča na Hudinji, s po 2 nalogama sledijo osnovne šole Storskih železarjev, I. celjske čete, XIV. divizije na Dobrni in celodnevna osnovna šola Frana Roša, po ena raziskovalna naloga pa se je v izbor najboljših uvrstila iz osnovne šole Ivana Kovačiča-Efenke, Slavka Šlandra in Veljka Vlahovića.

I. STAMEJČIČ

Tri srede za življenjsko tekočino

Junija bodo v šmarski občini tri krvodajalske akcije. Zvrstile se bodo ob sredah. Za prvo smo dobili obvestilo že po zaključku redakcije, bila pa je včeraj v Kozjem. Udeležili so se je predvsem zaposleni v Dekorju in v rudniku Senovo. Naslednja akcija bo v sredo, 12. junija, v Rogaški Slatini, kri pa bodo darovali delavci Korsa. Tretjo akcijo bodo pripravili 26. junija v zdravstveni postaji Kozje, nanjo pa bodo povabili krvodajalce, zaposlene v podjetju Mont Kozje in krajane Zagorja, Lesičnega, Podsrede, Osredka, Bistrice ob Sotli, Buč, Polja in Kozjega.

BJ

Dan mladih raziskovalcev na celjski gimnaziji

Minuli petek je bil na celjski gimnaziji v znamenju mladih raziskovalcev. Raziskovalne naloge srednješolcev bodo letos prvič predstavljene širši javnosti šele jeseni. Na Gimnaziji pa so se odločili za interno predstavitev.

V okviru natečaja Mladi za napredek Celja je bilo oddanih 76 srednješolskih raziskovalnih nalog, od tega je bilo 15 gimnazijskih.

Kar štiri gimnazijske naloge so se uvrstile med dvanajst najboljših in bodo tudi nagrajene. Nagrade letos ne bodo denarne, pač pa bodo za vse nagrajence organizirali enodnevno strokovno ekskurzijo, predvidoma nekam v tujino.

Tudi letos so izstopale predvsem jezikoslovne naloge, nekaj jih je bilo s področja zgodovine in geografije, pogrešajo pa zanimanje za matematiko in naravoslovje.

Raziskovalna dejavnost na Gimnaziji ima 13-letno tradicijo, kar pomeni, da sodelujejo pri natečaju že od vsega začetka. Po besedah mentorice Majde Omahen-Zlatolas in ravnatelja Jožeta Zupančiča so tudi letos naloge na izredno visoki strokovni ravni, kar je treba pripisati predvsem zagnanosti in trudu dijakov ter spodbujanju in pomoči mentorjev. G. S.

Zdravnik bo še prihajal

Med krajani Jurkloštra je nastal pravi preplah ob novici, da v njihov kraj zdravnik ne bo več prihajal. Resda se pripelje samo enkrat na teden, a za številne ostarele krajane je to veliko vredno. Najbližja zdravstvena postaja je namreč v kar 17 kilometrov oddaljenih Rimskih Toplicah, avtobusna povezava med obema krajema pa je slaba.

Zaskrbljenost ni več potrebna, saj so v petek predstavniki krajevne skupnosti in Zdravstvenega doma Laško našli skupno rešitev. Kot nam je povedal direktor **dr. Jože Benedek,** bo zdravstveni dom še naprej nekako kril stroške zdravnika in medicinske sestre, krajani pa naj bi, morda skupaj z občino Laško, zagotavljali vzdrževanje prostorov.

Tokrat je pred računico zmagala humanost. Edini razlog, zaradi katerega bo zdravnik ob torkih še prihajal v Jurklošter, so »ubogi ljudje«. K zdravniku namreč pride na dan povprečno samo 20 do 25 bolnikov, tako da z normo ni nič. Če prištejemo še stroške prevoza in doslej tudi vzdrževanja prostorov, res lahko razumemo, da so tako republiška nadzorna komisija kot tudi Zdravstveni center Celje laški zdravstveni dom opozarjali, da je tedenski obisk zdravnika v Jurkloštru razkošje, ki se mu je treba odpovedati. Prizadeti krajani v ostareli in odmaknjeni krajevni skupnosti seveda niso tega mnenja in očitno imajo prav, saj jim sicer ne bi prisluhnili.

MBP

Majske prireditve v Celju

Občinska zveza prijateljev mladine iz Celja je ves prejšnji teden pripravljala prire s katerimi je pod skupnim naslovom Majske prireditve, želela popestriti dogajanje v m ob Savinji konec maja.

Na Tomšičevem trgu so se od prejšnjega ponedeljka do sobote predstavljale lutkov plesne skupine, nastopili so harmonikarji, za konec pa so v soboto pred Metrojem v dišču mesta pripravili še modno revijo v izvedbi Plesnega foruma Celje. Na posnetku fotoreporter Edo Einspieler ujel podmladek Plesnega foruma Celje pod vodstvom Gor Stefanović-Erjavec, ki se je Celjanom predstavljal v petek popoldne.

Mariborska vina so kakovostna

V Mariboru se je prejšnji teden končala teden dni dolga prireditev z naslovom Vinski letnik. Osnovni namen te prireditve je bil predstaviti kakovostna vina iz mariborskega vinorodnega okoliša. Predstavili so kar 161 vzorcev vin zasebnih proizvajalcev, pa tudi mariborskega Vinaga, in organizirali precej degustacij in drugih spremljajočih prireditev ter posvetov. Osnovna ugotovitev večine prisotnih je bila, da slovenska vina na tujih tržiščih še ne dosegajo cen, kakršne bi lahko glede na kakovost.

Po besedah člana organizacijskega odbora prireditve Vinski letnik, **Janeza Verbotna,** je osnovni vzrok v tem, da jugoslovanska vina na tujem nimajo posebnega imena. Veljajo predvsem kot cenena vina. Po krivici v ta jugoslovanski imidž sodijo tudi slovenska vina. Je pa res, da jih ponekod že poznajo in cenijo, kar še posebej velja za tržišča Združenih držav Amerike in Velike Britanije. Zasluge za to imajo nekateri naši izvozniki, kakršen je denimo tudi Vinag, ki s kupci iz teh dežel že dolgo sodeluje. Tako znajo ponekod tudi v tujini ločiti zrno od plev. Prav po zaslugi dolgoročnega sodelovanja s tujimi partnerji se nekateri primerki že uvrščajo (tudi po cenah) ob bok avstrijskim, italijanskim, francoskim in kalifornijskim.

Seveda pa imajo tudi izvozniki vina mnoge težave. Na mariborskem območju so ga lani pridelali okrog petnajst milijonov litrov, okrog štirideset odstotkov pa so ga izvozili predvsem zaradi dolgoročnih pogodb. Kaj je to pomenilo v d močno precenjenega dinarja, si ko le mislimo. Povrhu vsega p svetovno tržišče z vini že nasi Ponudba je večja od povpraše

V vsakem primeru pa lahko šemo in se povsem strin s predsednikom prireditvene bora **dr. Martinom Kovačiče** je Mariborski vinski teden re danosti in tradicije ter prvi po dati mestu in okolici ustreze ski pečat. Gre za hvalevredno zagnanih vinogradnikov. Vse namreč obnovljenih vinogrado sajenih s kakovostnimi in vrhu mi vinskimi sortami, ter so opremljenih vinskih kleti tudi sebnem sektorju. Vina so ocen di najbolj priznani slovenski e gi in niso varčevali s pohva Mariborsko prireditev pa jemljemo tudi kot dober poskus roma prispevek k splošnemu d vinske kulture. JANEZ VEDE

Korenova prevzela preboldski hotel

S 15. junijem bo vzela v najem hotel v Preboldu Zora Korenova iz Celja, ki jo nekateri poznajo tudi po tem, da je bila vodja hotela Hum v Laškem.

V preboldskem hotelu, tako kot v mnogih drugih podobnih objektih, že nekaj časa niso rentabilno poslovali. Vzrokov za to je več. Zaradi slabega gospodarskega položaja se je močno zmanjšalo število poslovnih gostov, tujih turistov je k nam vedno manj, zaradi nenehnega padanja življenjskega standarda in vse močnejše konkurence zasebnih gostilničarjev pa hotel privablja tudi vse manj domačih gostov. Zora Korenova je optimistka in pravi, da bo z nekaterimi akcijami, med drugim tudi z organizacijo raznih prireditev, hotel znova napolnila. Med redkimi kandidati za najem hotela je bil tudi podjetnik iz Avstrije, sicer slovenskega rodu, a si je zaradi težkih gospodarskih in političnih razmer v Jugoslaviji in še zlasti po mariborskih dogodkih premislil.

JANEZ VEDENIK

Metrski tolstolobik

Pred kratkim je La Blasutti, član ribiške dru Celje, preizkušal ribiško čo na Šmartinskem jeze ulovil sivega tolstolobika polurnem boju ga je pol na suho. 17,30 kg težka je merila kar 101 cm.

A v Šmartinskem jeze še večje ribe. Celjski ri jih bodo poizkusili ul v nedeljo, 9. junija, na osrednji prireditvi, tekm nju za Ribiškega carja. Ribičev bo pri ribiškem mu na polotoku Brezov 7. uri, tekmovanje pa bo jalo od 8. do 11. ure.

SANDI UDER

Novo v stari hiši številka 5

Sredi starega konjiškega trga stoji hiša številka 5. Zaenkrat je njena zunanjost še zakrita očem, vendar ostaja takšna, kakršna je bila zadnje stoletje. To je samo zunanji videz, saj je stavbo konjiško gradbeno podjetje Kongrad obnovilo in ojačalo konstrukcijo, notranji, dvoriščni del pa je po projektu arhitekta Antona Žlausa dobil povsem novo, sodobno podobo.

Nova podoba je odraz nove funkcije, ki so jo tej stari hiši namenili. Dva tisoč petsto kvadratnih metrov površin, vrednih 15 milijonov dinarjev, so namenili za 29 trgovskih in poslovnih lokalov ter za pet stanovanj. Vsi lokali imajo svoje lastnike, ki se združujejo v že registrirano firmo »Trgovski poslovni center«. Ponujali bodo tako rekoč vse: od tekstila in športne opreme do računalnikov, mešanega blaga in okrepčil. Do jeseni bo vse nared, pravijo in že danes vedo, da bo ob odprtju igral ansambel Agropop. MBP

GRAFIT TEDNA

Cerkev v arhivih

Ljerka Bizilj je predstavila svojo knjigo

Matični knjižnici v Žalcu je bila predstavitev prve knjige, ki jo je napisala znana televizijska novinarka in tudi najpopularnejša Slovenka Ljerka Bizilj, po rodu Žalčanka, ki zdaj živi v Gameljnah pri Ljubljani. Pobudnik prijetnega večera je bil NT-RC, pogovor pa je spretno vodila novinarka Irena Jelen-Baša.

Sporna ura predstavitve knjižnega prvenca Ljerke Bizilj Cerkev v policijskih arhivih ni bila najbolj primerna, saj je vseeno zbralo veliko ljudi, ki z zanimanjem prisluhnili pripovedovanju avtorice, kako je prišlo do ideje za pisanje knjige in kako je le-ta tudi nastala. Osnovni motiv je bil televizijski pogovor z nadškofom dr. Alojzijem Šuštarjem. Ljerka Bizilj se je zakopala v dolgi neobjavljene policijske arhive in njih poskušala izbrskati, kaj vse v povojnih letih dogajalo s cerkvijo v Sloveniji. Pri tem je imela nemalo težav, kako iz obširnega gradiva zbrati tista poglavja, ki bodo v celoti lahko predstavila »dialog« med cerkvijo in politiko z vsemi dobrimi in slabimi stranmi. Ob tem je tudi izrekla upanje, da vseh napisanih listov iz knjige ni dobila na vpogled. Sicer pa si v knjigi, ki je v Sloveniji naletela na velikanski odmev, ni domišljala, da bo razrešila vse, ampak da bo njen knjižni prvenec samo dobro izhodišče za

Šopek in umetniška slika Adija Arzenška je bilo darilo pokrovitelja NT-RC za avtorico knjige Cerkev v policijskih arhivih Ljerko Bizilj.
Foto: EDI MASNEC

vse tiste, ki se bodo tega področja še kdaj obširneje in poglobljeno lotili.

Knjigo Cerkev v policijskih arhivih so natisnili v tisoč izvodih, ker pa bo ta naklada že kmalu pošla, se je avtorica že odločila tudi za ponatis. Ob napisani knjigi je treba Ljerki Bizilj priznati, da je našla izredno primeren čas, ko je za to področje izjemno zanimanje. Knjiga je napisana gladko in v lepem jeziku, prav gotovo pa bo med določenimi krogi dvignila tudi precej polemik.

T. VRABL

Želijo več javnosti

Šmarska Vzgojnoizobraževalna organizacija je po Zakonu o zavodih in statutarnem sklepu s soglasjem občinske skupščine od 1. aprila naprej Vzgojnoizobraževalni zavod, ki ga kot organizacijske enote sestavlja 9 osnovnih šol, Vzgojnoizobraževalna organizacija v Rogaški Slatini in skupne službe v Šmarju. Svet zavoda, organ upravljanja, sestavljajo trije predstavniki ustanovitelja, 11 predstavnikov zaposlenih ter 2 predstavnika staršev. V občini želijo v zvezi s sestavo zavoda v njegovem svetu večji vpliv javnosti, zato so poslanci na zadnji seji, pretekli teden, želeli v njem namesto 3 kar 14 predstavnikov ustanovitelja ter je to vzbudilo živahno poslansko razpravo. V občini bodo pri pripravljanju osnutka odloka o organiziranosti osnovnih šol v občini, junija, te pripombe upoštevali, saj če poslanci statutarnega sklepa ne bi sprejeli, bi zavodu s tem onemogočili delo.

BJ

Gasilci glasbeniki v Zrečah

Konec maja je bilo v gasilskem domu v Zrečah posvetovanje vodij gasilskih pevskih zborov in godb Slovenije. Posvetovanje je sklicala Gasilska zveza Slovenije, za organizacijo pa je poskrbela konjiška zveza, ki se je odločila, da bo posvet v Zrečah, kjer že štiri leta uspešno deluje gasilski pevski zbor. Ta se je pod vodstvom zborovodkinje Olge Kanglar zbranim tudi predstavil.

S prvim organiziranim posvetom kulturnih delavcev v gasilskih društvih Slovenije so bili vsi zadovoljni. Na njem so spregovorili: predsednik Gasilske zveze Slovenije Ernest Eory o pomenu kulturne dejavnosti, dr. Branko Božič o zgodovinskem prerezu takšne dejavnosti med gasilci, Mitja Gerbec pa o povezavi v okviru Zveze kulturnih organizacij Slovenije.

Udeležencem posveta so predstavili tudi občino Slovenske Konjice in kraj Zreče ter delovanje gasilcev v njih.

FRANJO MAROŠEK

Lepotice v dveh polfinalih

Letošnji izbor najlepše Slovenke, ki bo 28. junija v Kristalni dvorani v Rogaški Slatini, se je prijavilo petdeset pogumnih Slovenk, ki bodo s svojo lepoto skušale ogreti strokovno žiri in osvojiti laskavi naslov najlepše v Sloveniji za leto 1991.

Med velikega števila prijavljenih njimi so tudi štiri (kandidatke NT-RC) se je organizator odločil za dve polfinalni prireditvi, kjer bodo izbrali dvanajst finalistk za zadnji, odločilni nastop. Prvi polfinale bo v prvi polovici junija v zabavišču Tivoli v Portorožu, predstavile se bodo kandidatke s področja zahodnega dela Slovenije. Kraj za drugo polfinalno srečanje ni znan.

Strokovna žiri, ki bo izbirala med najboljšimi kandidatkami izbrala, bo imela sedem članov, štirje pa so že znani: lanska miss 90 Vesna Mušič Zlatarja, nekdanja lepotica Slovenke Simona Weiss iz Ljubljane, predsednik modnih delavcev Slovenije Rok Lasan in podjetnik iz Maribora Janko Razgoršek.

Znan je tudi pevec, ki bo poskrbel za veselo razpoloženje ob izboru lepotice 91. To bo Vice Vukov, ki se bo predstavil s programom, ki ga je doslej izvajal samo enkrat in sicer za predsednika Franja Tuđmana. Z Vice Vukovom bodo nastopili še svetovno znani violinist Josip Klima, klavir bo igral Stjepan Mihaljinac, klaviature pa sin Vice Vukova, Emil Vukov.

Za zmagovalko pripravlja Bojan Ribežl iz Rogaške Slatine ob pomoči še nekaterih zlatarjev diadem vrednosti 100 tisoč din, zmagovalko pa čaka tudi vabljiva nagrada agencije Tarahal iz Maribora, ki ji bo poklonila turistično potovanje za dve osebi za 14 dni na Tenerife. Lepotica bo imela vsak dan na razpolago šoferja za prevoze po lepi pokrajini, vsako popoldne pa bodo »reklamni« pogovori.

Na sam dan volitve najlepše Slovenke (to bo že v razdruženi Sloveniji) bo v Rogaški Slatini posebej veselo. Med drugim bosta za to poskrbela tudi Vital iz Mestinja in Dana iz Mirne, ki bosta v mestnem parku od 12. ure dalje pripravila pokušino šampanjcev in koktejlov.

TONE VRABL

Najmlajši razstavljali

V Savinovem razstavnem salonu je bila minule dni odprta razstava likovnih del najmlajših iz devetnajstih oddelkov vrtcev občine Žalec. Razstavljali so izdelke iz raznih materialov in v različnih tehnikah. Nastali so med igro, po pogovorih in po opažanjih najmlajših, ki so za delo in možnost različnega oblikovanja še kako dovzetni. Navdušeno razstavo je obiskalo veliko ljudi.

T. T.

Likovni svet na Svetini

Konec tedna, v petek in soboto, pripravlja občinska zveza prijateljev mladine iz Celja likovno kolonijo »Motivi Celja in okolice«, ki je namenjena osnovnošolcem od 5. do 8. razreda iz celjske občine.

Organizatorji pričakujejo, da se bo dvodnevne likovne kolonije na Svetini udeležilo skupno 30 učencev, njihovo delo pa bosta vodila dva likovna pedagoga. Sicer pa bo likovno ustvarjanje otrok v okolici Doma železarjev na Svetini popestreno še s številnimi spremljajočimi dejavnostmi, ob koncu, v soboto ob 17. uri pa bodo pripravili v okviru razstave svojih likovnih del še kratek kulturni program. Likovna dela celjskih osnovnošolcev se bodo iz Doma železarjev na Svetini selila 22. junija v osnovno šolo Ivana Kovačiča-Efenke, ustvarjalci najboljših del pa bodo gostje junijskega Otroškega zabavnega avtobusa, ki ga bo celjska občinska zveza prijateljev mladine 15. junija popeljala na Bled.

IS

PLANINSKI KOTIČEK

Sprejem najmlajših planincev v Planinsko društvo Žalec bo prihodnjo nedeljo, 9. junija in se bo pričel ob 11. uri pri novi planinski postojanki na Bukovici. Osnovnošolci se lahko v društvo vpišejo na osnovnih šolah v Žalcu (Bogdan Kučer) in v Petrovčah (Marija Sirk). Starše predšolskih otrok in tistih, ki ne obiskujejo ti dve šoli vabijo, da vpišejo otroke v društveni pisarni v Žalcu, ki je odprta vsak četrtek od 19. do 20. ure.

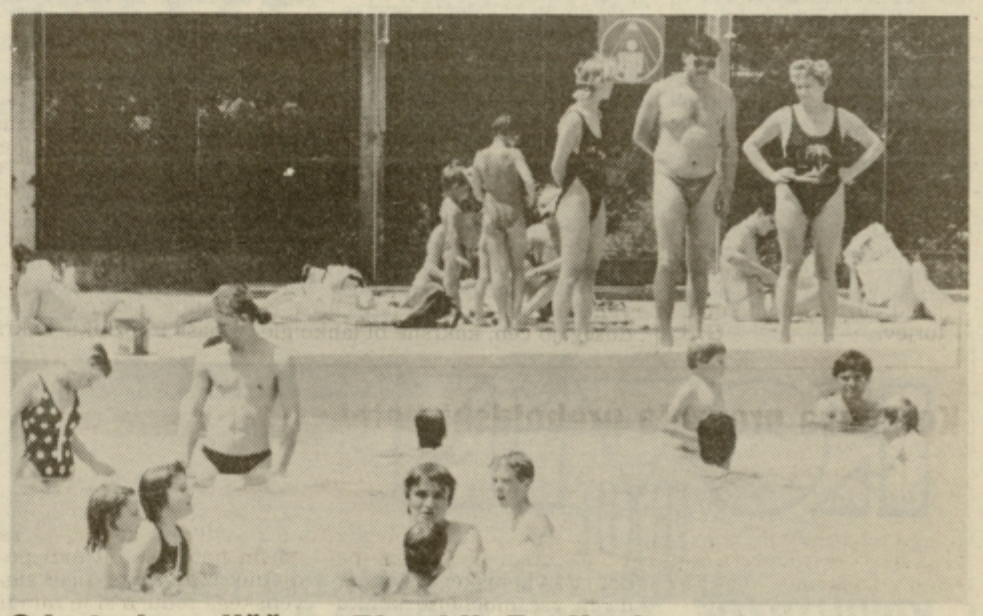

Odprto kopališče v Rimskih Toplicah

Z enomesečno zamudo so v Rimskih Toplicah odprli priljubljeno kopališče, ki je z novo sezono prešlo v zasebne roke. Že pred davnimi leti smo bili navajeni, da so bazen v Rimskih toplicah odprli kot prvega med bvazeni in to vedno za 1. maj. Zdaj pa so žal zlasti vremenski časi drugačni in s tako zgodnjim odpiranjem letos ni bilo nič. Z lepim vremenom, ki se je začelo z junijem, bo tako možno kopanje v Rimskih Toplicah, kjer je voda topla okoli 30 stopinj. Kako si ljudje želijo kopanja v naravi, kaže podatek, da se je na prvem junijskem vikendu zbralo že okoli tisoč kopalcev!

TV – Foto: EDI MASNEC

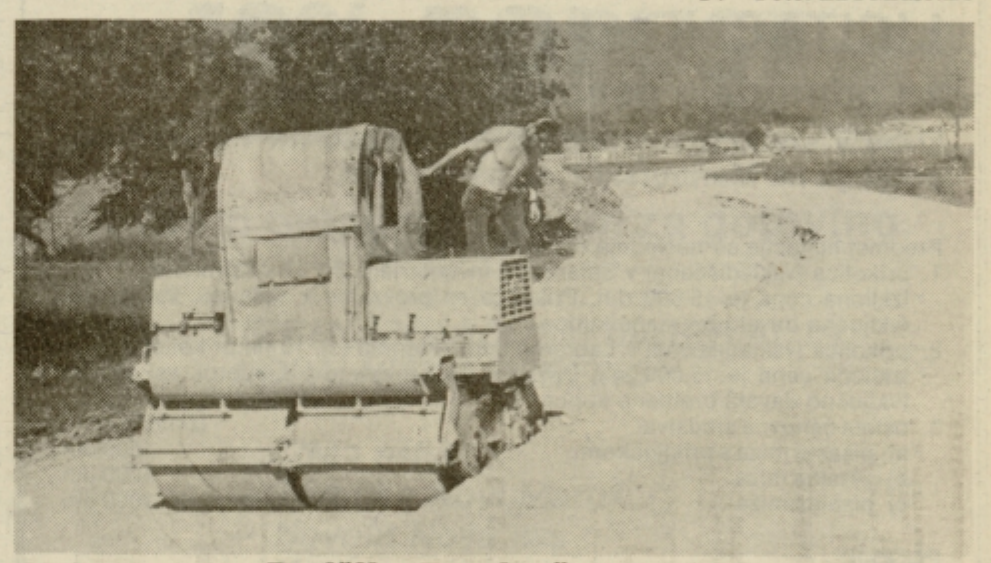

Obnova ceste Parižlje–Braslovče

Pred dnevi so pričeli obnavljati cesto Parižlje–Braslovče v dolžini 1100 m. Dosedanji vozni pas v širini 4,5 m bodo razširili na dva vozna pasova v širini 2,75 m ter na obeh straneh ceste uredili asfaltirani pas v širini 1 m za kolesarje, ki bo od vozišča na obeh straneh ločen z rumeno črto. Poleg tega bodo pri gostišču Mirostan v Parižljah uredili pločnik v dolžini 60 m, treba bo prestaviti kapelo, ki je v križišču ceste Parižlje–Braslovče. V minulih dneh so že opravili skoraj vsa zemeljska dela, računajo, da bodo z deli končali do konca meseca. Poleg tega bodo asfaltirali še dva odseka krajevnih cest in sicer 320 m ceste v Malih Braslovčah in 150 m ceste v Parižljah. Po besedah predsednika sveta KS Braslovče **Dušana Goričarja** bodo dela veljala 3,5 milijona dinarjev. 2,8 milijona bo namenila občina Žalec, ostalih 700 tisoč dinarjev pa so sredstva krajevnega samoprispevka. Za obe krajevni cesti so denar za asfaltiranje prispevali krajani sami, del je prav tako iz sredstev samoprispevka, nekaj pa so prispevali Števerjani ob poplavi.

T. TAVČAR

Lenobni bombarder

V Golovcu in na zagrebških kvalifikacijah je odmevalo »Pungi, Pungi!«, Celje je torej dokončno dobilo svojega športnega idola – Romana Pungartnika

Celje je naposled spet dobilo športnega idola. Rokometni bombarder Roman Pungartnik je šele pred dobrima dvema tednoma napolnil 20 let, toda s silovitimi streli z levico, je v Golovcu in na kvalifikacijah v Zagrebu dvignil na noge tudi najbolj hladnokrvne gledalce. Začetek sezone nikakor ni napovedoval meteorskega vzpona, v zadnjih mesecih pa je bil »Pungi« prvi zvezdnik celjskega moštva.

»Za prvo ekipo sem igral že s 16 leti pri takratnem trenerju Iveziču, toda nikakor se nisem ustalil med najboljšimi. Vrhunec je bila ponesrečena izbira trenerja Ljubuškića, ki je imel priporočila nekaterih igralcev. Ni dvoma, je odličen strokovnjak za telesno pripravo, toda med tekmo ni imel pravih rešitev. Pravzaprav so igro vodili posamezniki, ki so zagovarjali njegov prihod, z zamenjavo Ljubuškića s Tisljem pa se je tudi začel moj vzpon. V napadu sem dobil več prostora in ‚odprlo' se mi je,« je nekaj dni po zagrebških kvalifikacijah pripovedoval Roman Pungartnik, ki se je pred dvema letoma izučil za avtomehanika, a je takorekoč pravi rokometni profesionalec.

–Na igrišču na prvi pogled deluješ zelo lenobno, rokometni strokovnjaki pa zaradi visokega odstotka realizacije napadov pravijo, da si inteligenten tip igralca?

Marsikdo me je ošvrknil, da dajem lenoben vtis, toda ne bo držalo. Morda sem nekoliko bolj umirjen in v temperamentnem ozračju izstopam s hladnokrvnostjo. Realizacija? V povprečju je 80-odstotna, toda veliko je odvisno od prve žoge. Če zadenem, je vse v redu, v nasprotnem se ne obeta nič dobrega. Toda nekaj izkušenj sem si že nabral, potrpežljivost je mati modrosti in vse bolj se za strele odločam ob pravem času.

– Zdaj je že prava redkost, da bombarderji ne streljajo 7-metrovk. Letos si vseh 123 golov dosegel iz igre, v vsej sezoni pa niti enega strela s črte sedmih metrov...

Vselej se ve kdo je zadolžen za izvajanje sedemmetrovk. Med mladinci je bil to Banfro, zdaj je Šafarič skoraj nezgrešljiv. Takšne priložnosti me niso nikoli mikale, raje sem v igri izkoriščal prednosti levičarjev. Veliko mi je pomagal tudi Ivandija, ki mi je z nesebičnimi nasveti razkril slabosti posameznih vratarjev, toda med igro se vendarle najbolje ujema z Jeršičem in Šafaričem.

– Anžič, Šafarič, Begović, Privšek, Franc, Jeršič, Čater so vsi po vrsti tvoji vrstniki. Je na pomolu generacija, ki bo razbila kompleks velikih poražencev in moštva, ki je nenehno razpeto med prvo in drugo ligo?

Po zmagi v Velenju smo se začeli »dvigovati«, a nam v Zagrebu ni bilo lahko. Podzavestno smo mislili na neuspehe prejšnjega rodu, nov polom bi pomenil potop celjskega rokometa. Toda z močnim sponzorjem in uigrano upravo smo uspeli. Le redkokateri prvoligaš ima tako sposobno upravo.

– Škodoželjneži vam zamerijo, da ste v zadnjem prvenstenem kolu namenoma izgubili v Litiji in Usnjarju omogočili obstanek, še bolj pa se spotikajo ob tekmo z beograjskim Partizanom?

Roman Pungartnik je že igralec prvoligaškega formata.
Foto: EDI MASNEC

Zmaga z bjelovarskim Partizanom nam je zagotovila uvrstitev v kvalifikacije, od tedaj naprej smo vse podredili temu cilju. Ob koncu prvenstva smo polna dva tedna delali z utežmi, vadili na atletskem štadionu, žogo smo videli samo na tekmi. Padec forme je bil povsem logičen, zapored smo dobili 19 tekem in vsake serije je enkrat konec. Bolje na nepomembni tekmi v Litiji, kot pa da bi ga polomili v Zagrebu.

– Rokomet se v velemestih ni nikoli uveljavil. Tipični primeri so Crvenka, Doboj, Šabac, Zrenjanin, Bjelovar, Banja Luka ter pri nas Slovenj Gradec, Šoštanj in še najbolj Celje. Gledalci so se vrnili v Golovec, kar ni nič čudnega. Prav v rokometu je Slovenija osvojila doslej edini naslov klubskih evropskih prvakov.

Na poti v I. ligo nas je sremljalo evforično vzdušje, toda navijači bodo zdaj upravičeno zahtevali še več. Ne smemo jih razočarati, drugače bi bil ves dosedanji trud zastonj. Brez okrepitev ne bo šlo, toda pri izbiri moramo biti nadvse preudarni. Pravi so igralci, ki bodo svojo prihodnost videli v Celju, »zaslužkarji« bi v hipu uničili ves trud. Pred leti je bilo v Celju pet »tujcev« in ekipa se je takoj razdelila v dva tabora. Kaj podobnega se nikakor ne sme ponoviti.

– »Ljubezen« med celjskim rokometom in Pivovarno Laško je bila ustrezno materializirana. Se ob zadnjih uspehih od rokometa lahko živi?

Za sprotno življenje je bilo dovolj denarja, za večje naložbe še ne. Med kvalifikacijami v Zagrebu je bilo nekaj ponudb, ob številkah se mi je kar zavrtelo v glavi. Ha, nikar naj vas ne bo strah. V Celju bom še zanesljivoi dve leti in če bodo uspehi, še dlje.

ŽELJKO ZULE

POGLEDI

Crvena zvezda

Piše Željko Zu

Simboli socialističnega obdobja padajo. Peterokrake in rdeče obarvane zvezde so že del zgodovine, toda brez paradoksov ne gre. Crvena zvezda se je vzpela na evropski nogometni prestol in zaokrožila sijajno serijo jugoslovanskih klubov, ki so v igrah z žogo evropske klubske naslove osvojili še v košarki, odbojki, rokometu in vaterpolu. Razpadajoča Jugoslavija je očitno enotna samo še v kolektivnih športih...

V obubožani Srbiji so najboljši nogometaši Crvene zvezde pravi milijonarji. Mesečno zaslužijo med 60 in 70 tisoč dinarjev, z uspehom v Bariju pa so (vsak posebej) obogateli za dodatnih 900 tisoč dinarjev. Toda moštvo superzvezdnikov je danes v hipu mogoče prodati za 65 milijonov mark, takšen je tudi letni proračun beograjskih rdeče-belih, ki so se po tej plati izenačili z največjimi evropskimi moštvi. Zato tudi ni veliko prahu dvignil zimski prestop Siniše Mihajlovića, ki je z rekordnih milijon mark potolkel vse prejšnje YU-prestope.

Crvena zvezda je že pred leti spoznala, da je na mednarodnem prizorišču vidnejši uspeh možen samo z jugoslovansko selekcijo najboljših. Beograjčani so v zadnjih sezonah kupili domala vse vrhunske igralce. Tehnični direktor Dragan Džajić je izpeljal vrsto spektakularnih prestopov (Stojković, Savičević, Pančev, Mihajlović), verjel v nadarjenost odpisanega Prosinečkega, ki se je pri 18 letih sam ponudil Crveni zvezdi, in z romunskim prebežnikom srbskega rodu Belodedićem zapolnil obrambne luknje. V moštvu novopečenih evropskih prvakov je mladi Jugović edini, ki je šel skozi Zvezdino nogometno šolo, a je tudi moral na enoletno kalitev k Radu, kjer je igralsko povsem dozorel.

Džajić je tudi dosegel, da so se Beograjčani na začetku poti k vrhu odrekli tradiciji, da je trener lahko samo njihov [illegible] *danji igralec. Ljupko Pet* [illegible] *je na klopi nasledil bleb* [illegible] *ga Šekularca, moštvu* [illegible] *evropski šarm, ki so ga* [illegible] *predhodniki s konzerva* [illegible] *mi pogledi (Stanković,* [illegible] *vztrajno zavračali in po* [illegible] *načeli živce sicer skrajno* [illegible] *pežljivi upravi, ki je pre* [illegible] *prvič v 45-letni zgodovini* [illegible] *ba sredi prvenstva zame* [illegible] *trenerja. Pot k vrhu je* [illegible] *praktično odprta in tu* [illegible] *metki političnih in drugih* [illegible] *vijaških) nemirov niso spod* [illegible] *pali temeljev danes na* [illegible] *uspešnega srbskega po* [illegible] *s samo 64 zaposlenimi* [illegible] *igralcev, 14 trenerjev in* [illegible] *ministrativcev z vzdrže* [illegible] *stadiona vred), ki v poln* [illegible] *uri zasluži 5 milijonov ma* [illegible]

V predvolilnem obdob [illegible] *bila Crvena zvezda tarča ši* [illegible] *nih strank. Najbolj vztraj* [illegible] *bili Šešljevi četniki, ki so* [illegible] *ni za prizorišče mitinga* [illegible] *vedovali kar Zvezdin štad* [illegible] *toda rdeče-beli so navij* [illegible] *ob prihodu na tekme še p* [illegible] *časno odvzeli vsa stranka* [illegible] *obeležja in dali jasno vede* [illegible] *so za politiko nedostopni* [illegible] *jim srbski lider Slobodan* [illegible] *loševič ni čestital k uv* [illegible] *v finale pokala prvakov in* [illegible] *kasnejši uspeh, toda v Ba* [illegible] *je pospremilo kar 60 tisoč* [illegible] *jačev. Resda je bil vstop na* [illegible] *dion na prvenstveno te* [illegible] *z Osijekom prost, toda d* [illegible] *še malokdo v Jugoslavij* [illegible] *enem mestu zbere večde* [illegible] *sočglavo množico.*

PANORAMA

Lokostrelstvo

Slovenski pokal

American Round: instinktivno – člani: 2. Kranjc (Gornji grad) 749; **compound – veterani:** 2. Zupanc 779; **pionirji:** 1. Kočevar (oba Sokol Ce) 297.

Nogomet

SNL

Ingrad Kladivar–Slovan 1:0 (0:0), strelec: Ilić; **Rudar–Nafta 4:4 (3:1),** strelca: Macura in Pranjić po 2; **Steklar–Partizan Hmezad 4:2 (1:2),** strelci: Prevolšek 2, Valek in Koražija za domače, Hodžar 2 za goste. **Vrstni red:** Rudar 28, Slovan 37, Ljubljana 32, I. Kladivar in Svoboda 31... 9. Steklar 28, P. Hmezad 16.

OČL – vzhod

Dravinja–Impol 1:0 (0:0) strelec: B. Hrovat. **Vrstni red:** Dravinja in Beltinka 38, Že[illegible] ničar 34.

Motokros

DP

Do 250 ccm – Karlovac: 1. [illegible] tar (KH) 53..., 6. Peršoh [illegible] Konj.) 26. **Vrstni red:** 1. Ju[illegible] (Ina) 153..., 6. Peršoh 67.

Karting

RP

Do 100 ccm – 1A (Ljublja[illegible] 1. Prek (Moste) 0..., 5. Dec[illegible] (S. Šlan) 11; **ekipno:** 1. Po[illegible] rož 156..., 3. S. Šlander 57.

Košarka

Jugoslovanski pok[illegible]

1. kolo: Zlatorog–El[illegible] 63:71, Miklavž–Rogaška 6[illegible] Alpos–Comet 0:20bb, [illegible] prosto. **2. kolo:** Elektra–[illegible] 111:106.

Odbojka

Jugoslovanski pok[illegible]

1. kolo: Vizura–Topolš[illegible] 3:2, Braslovče–Šempeter [illegible] **Finale celjske regije:** Vi[illegible] ra–Šempeter 3:1.

KOVIN TRADE

KOVINTRADE, Zunanja trgovina p.o.
CELJE, Mariborska 7

objavlja
na podlagi sklepa Delavskega sveta podjetja z dne 9. 4. 1991

LICITACIJO

za odprodajo osnovnih sredstev,

ki bo v sredo, dne 12. 6. 1991 ob 12.00 uri v govorilnici podjetja na Mariborski 7, II. nadstropje.

Predmet licitacije so naslednja osnovna sredstva:
1. prikolica (vskladiščena) v Solarisu, z inventarjem (št. 11 na prikolici) Izklicna cena je 15.000 din. Prikolica se prevzame v Solarisu, vsi stroški (vključno davek) bremene kupca.
2. prikolica (vskladiščena) v Lanterni, z inventarjem (št. 10 na prikolici) Izklicna cena je 15.000 din. Prikolica se prevzame v Lanterni, vsi stroški (vključno davek) bremene kupca.
3. ostala osnovna sredstva: izklicna cena
   a) pisalna miza s priključkom 1500 din
   b) pisalna miza 1000 din
   c) pisalna miza 1000 din

POGOJI:
Vsi interesenti si lahko predhodno ogledajo zgoraj navedena osnovna sredstva (pod 1.: v Solarisu, pod 2.: v Lanterni, pod 3.: na sedežu podjetja na Mariborski 7/II) oz. lahko dobijo informacije na tel. 25-721, int. 172. Na licitaciji lahko sodelujejo vsi, ki so na dan licitacije položili v blagajni podjetja varščino v višini 10% od izklicne cene, potrdilo o pologu le-te pa predložili licitacijski komisiji.

Nakup bo možen po načelu **»videno – kupljeno«.**

Izlicitirano osnovno sredstvo je potrebno takoj plačati v blagajni podjetja in osnovno sredstvo odpeljati najpozneje v 8 (osmih) dneh po opravljeni licitaciji. Kupec plača prometni davek, prav tako vse stroške prevoza kupljenega sredstva.

slovenske NOVICE
24 UR NA PREŽI

Vzgojnoizobraževalni zavod Šmarje pri Jelšah

razpisuje dela in naloge:

ravnatelja

organizacijske enote OŠ Podčetrtek.
Začetek dela 4. 8. 1991.

Kandidati morajo izpolnjevati pogoje določene z Zakonom o osnovni šoli in imeti najmanj 5 let delovnih izkušenj v vzgojnoizobraževalnem delu. Mandat traja 4 leta.

Prijave z dokazili o izpolnjevanju pogojev naj pošljejo v 10 dneh po objavi razpisa na Vzgojnoizobraževalni zavod Šmarje pri Jelšah. O izbiri bodo obveščeni v 30 dneh po roku za prijavo.

Košarka mladih

V Žalcu je bil zaključni turnir pionirskega festivala košarki za mlajše pionirje (do 12 let), ki se je končal z jugoslavjem Novomeščanov. V finalu so premagali vrstnike žalske OŠ Peter Šprajc-Jur z 59:48, v tekmi za 3. mesto pa so Medvodčani ugnali šmarske osnovnošolce z 61:39. Kljub posebnih pravil, da lahko igrajo le učenci ene šole in torej različni peterki ter šele v zadnji tretjini najboljša ekipa, ni manjkalo podobnih prizorov, kot je na fotografiji, ko mladi Žalčan je uspešno krotil žogo in za dve glavi višja nasprotnika.

Foto: TONE TAVČAR

Judoisti končali sezono

Kovačev memorial je bilo zadnje judoistično tekmovanje v letošnji sezoni, ki bo za Celjane ostala v spominu zaradi organizacije nedavnega republiškega prvenstva, slovesu Stanka Anderleta in uspešnem nastopu v I. zvezni ligi. Na zadnjem tekmovanju v Murski Soboti so Celjani zasedli naslednja mesta – pionirji: 1. Petrak (do 46 kg), Mlinarević (55), 2. Mahmutović, Lakner–Bevc (46), 3. Ferjan (42), ekipno: 2. Ivo Reya; mladinci: 1. Lakner–Bevc (46), Sadžak (78), 3. Petrak (46), Mahmutović, Beltram (17), Eisenbacher (77), ekipno: 2. Ivo Reya.

Foto: EDO EINSPELER

KOZERIJA

Fuzbalna žena

Sovražim srede od osme zvečer dalje. Nepreklicna ugotovitev, saj se takrat moj ljubljeni nepreklicno zvali pred televizijo, poišče drugi program in začne zijati v rdeče-bele, samo bele, zelene... fuzbalerje namreč. Moje tihe in skromne želje, da bi gledala film, niti ne sliši.

Toda jaz se ne dam. Kot dobra prizadevna in ustrežljiva zakonska družica sem kupila 3 številke Sportskih novosti, se ob ponedeljkih posvetila športni strani v Delu in prejšnjo sredo legla poleg ljubljenega na posteljo, da bi podkovana z znanjem uživala v igri beograjskih rdeče-belih. Za neuke ženske naj povem, da so v sredo igrali nogometaši Crvene zvezde z ne-vem-kom-za-nevem-kakšen-pokal. Ampak pomembno je že moralo biti, saj je bilo na televiziji videti veliko kričačev, med njimi tudi opazno število žensk. No ja, sem si optimistično mislila, toliko gotovo vem o žogobrcu kot te navijačice.

In tako sva gledala, jaz in moj ljubljeni. Toda, začuda, moj predragi ni pokazal pretiranega navdušenja nad mojim nogometnim znanjem. Razonegala sem ga že na začetku tekme, ko sem ga popolnoma nedolžno vprašala, zakaj nogometaš brcne žogo, potem pa laufa za njo. Tega mi med bliskajočimi pogledi ni razjasnil, torej je še sedaj v moji glavi oblačno. Seveda sem, v želji da bi svoje velenogometno znanje poglobila, zastavila še par vprašanj. Ali je Prosinečki, na primer, nasprotnik Crvene zvezde, saj je igral le proti svojim vratom? Če je iz outa potrebno podati nasprotniku, kot so to delali rdeče-beli? Zadnje vprašanje, ki sem ga uspela izustiti, pa je bilo, če plačujejo nogometaše za posebne igralske dosežke valjanja po tleh?

Takrat pa je mojemu ljubemu prekipelo. Med mnogimi grobimi besedami, ki ravno niso primerne za nežno ljubečega, mi je ukazal, naj bom popolnoma tiho ali pa naj grem likat. Seveda sem se poklonila njegovemu zadnjemu ukazu, še posebej, ker mi je mimogrede omenil, da je bral v časopisu, da je nekdo vrgel svojo ženo iz sedmega nadstropja, ker mu je »srala« (avtor citata moj dragi) med fuzbalom. Sodnik ga je obsodil na dve leti pogojno. Pozabila sem na svoje težko in pridobljeno nogometno znanje in se posvetila peglanju. Odslej bom to delala vsako sredo.

Nogometna privrženka za en dan

PS: Kljub temu pa imam vsaj malo rada srede. Mojega najbolj oboževanega po vsaki tekmi boli glava. Menda zaradi igre, pa saj ne zastopim. Privoščim pa mu vseeno.

URŠA

Gospodarstvo Slovenije ponuja

SL

PUBLIKACIJA, KI BO LEGITIMNI PREDSTAVNIK SLOVENSKEGA GOSPODARSTVA DOMA IN NA TUJEM

— Seznam izdelkov in storitev
— Indeks proizvajalcev po izdelkih
— Abecedni red podjetij in obrtnikov

ZAGOTOVITE SI VAŠ POSLOVNI USPEH Z VPISOM V PUBLIKACIJO, KI BO KORISTEN PRIPOMOČEK ZA VSE GOSPODARSKE SUBJEKTE

ABE

61410 ZAGORJE ob Savi
Cesta 20 julija 2c, p.p. 24
telefon: (0601) 62 094, 62 091
telefax: (0601) 62 093

Kot strela...

Kolesarska dirka Po Jugoslaviji je preložena na 5. oktober

Celjani so se že dober mesec dni pospešeno pripravljali na štart 46. mednarodne kolesarske dirke Po Jugoslaviji, a je pred desetimi dnevi kot strela z jasnega odjeknila skopa novica, da je druga najstarejša večetapna dirka na svetu s srede junija preložena na začetek oktobra.

Novi termin za štart dirke je 5. oktober, vse druge podrobnosti pa so ostale nespremenjene. Uradni razlog za prestavitev dirke so odpovedi štirih reprezentanc, ki seveda niso bile navdušene nad kolesarjenjem po naših luknjastih cestah – na gosto prepredenih z barikadami in sledovi tankovskih gosenic. Drugorazredna predstava s točkovanjem za svetovni pokal bi bila kajpak antipropaganda za kolesarski

Zvezni selektor Cvjetko Bilić naj bi po prvotni zamisli kandidate za SP izbral po dirki Po Jugoslaviji, vendar je pred dobrim tednom dni že sporočil imena 12 kolesarjev, ki so v najožjem krogu za nastop v Stuttgartu. Med kandidati sta tudi kolesarja celjskega Merxa Valter Bonča in Sandi Šmerc.

šport, zato je tudi tehnična komisija Mednarodne kolesarske zveze FIAC mirno sprejela odločitev o preložitvi YU-Toura.

»Politične razprtije so vidne tudi v športu. Odpovedi tekmovanj se vrstijo iz tedna v teden in seveda je vprašljivo, če dirka Po Jugoslaviji v nadomestnem terminu sploh bo. Očitno je v takšni obliki že preživeta, predlani je bila prvič odpovedana in v organizacijskem pogledu so potrebni številni novi in sveži prijemi. Tudi na dirki Alpe-Jadran ni bilo vse v redu,« je zadnjo odločitev KZJ komentiral direktor jugoslovanskih kolesarskih reprezentanc **Edo Kranjc**, ki je obenem tudi član najožjega organizacijskega odbora kronometra in 1. etape dirke Po Jugoslaviji.

Dodatna nevšečnost je pač dejstvo, da je jugoslovanska reprezentanca domala popolnoma enonacionalna, sedež zveze pa v Beogradu. Toda skupna skrb vseh dobro mislečih je zdaj svetovno prvenstvo v Stuttgartu, kjer naša reprezentanca glede na sedanjo stopnjo pripravljenosti lahko poseže tudi po 6. mestu. Generalka za ekipno vožnjo bo 2. avgusta na krožni stezi Zreče–Slovenske Konjice–Oplotnica–Zreče, ki s konfiguracijo, razgibanostjo in zapletenimi zavoji v marsičem spominja na progo v okolici Stuttgarta.

ŽZ

KLINKER

PRODAJALNA KLINKER:

- ugodna ponudba Klinker keramičnih ploščic
- ugodna ponudba gradbenega materiala

ODPIRALNI ČAS:
vsak dan od 7. ure do 18. ure,
ob sobotah od 7. ure do 12. ure.

STOPITE NA TRDNA TLA!

Tel. (063) 33-421

Ljubečna Celje

lesnina LGM

TRGOVSKO PODJETJE ZA LES IN GRADBENI MATERIAL, p.o.
PRODAJNI CENTER LEVEC

Članom stanovanjskih zadrug nudimo v mesecu juniju za plačilo v enkratnem znesku

10% POPUST

in vsem ostalim kupcem za gotovino.

TERMOIZOLACIJSKI MATERIAL IN KOPALNIŠKO OPREMO

– TIM Laško
– Termika Novi Marof
– Novolit Nova vas
– Kolpa
– Gorenje

VSE VRSTE PLUTE

Brezplačna dostava do 50 km, pri nakupu nad 50.000 din.

REVIZIJA RUMENEGA CE

Dan dolgih nosov

Piše Bojan Krajnc

Manj kot dvajset dni nas še loči od datuma, ki za nekatere predstavlja »Dan odrešitve«, za druge »Dan, ko bomo videli svojega boga«, za tretje pa čisto nekaj drugega. Ostali smo vse bolj prepričani, da bo to »Dan dolgih nosov«. Tudi vladajočemu režimu je vse bolj jasno, da se bliža »Dan, ko so si nastavili zanko«.

Kljub vsemu in vsem mogočim nominacijam je 26. junij nenazadnje le psihološka potegavščina, ki skupaj s kakšnim naključnim incidentom z JLA pravzaprav spontano spreminja teme vsakdanjih ljudskih debat: od problema, ali bomo jutri na cesti kot brezposelni, se modrovanja vrtijo v smeri nadproblema, torej ali bomo jutri na cesti kot branilci suverenosti. Cesta je v obeh primerih poligon usode, le da v prvem primeru predstavlja drsališče za oblast, v drugem pa njeno zaletišče z zanesljivim vzgonskim vetrom. Precej zvito in niti ne neumno se oblast spopada s trenutnimi krči. Namreč, največ pripadnikov nekdanje Teritorialne obrambe, ki se te dni vzneseno sprehajajo pred vitalnimi objekti ali pa posedajo nekje v pripravljenosti, je sicer brez službe in kot takšnim je v bistvu to kar všeč, saj so prehrambeno preskrbljeni. Da pa vas to nekako spominja na tovrstno taktiko v sosednji Hrvaški, ne pomeni, da stvari poplošujete ali celo napenjate, ampak prav obratno. Odvisno pač kako vam je pri srcu morebitna agresija.

Strkovnjak za JLA Miroslav Lazanski, nekdanji kolumnist Danasa, ki je iz Zagreba moral zbežati v Beograd, je v nekem neformalnem pogovoru izdal, da se bodo pravi konflikti z JLA začeli šele po slovenski odcepitvi. Takrat naj bi jih odobril celo Marković, ki bo Evropi in ZDA natvezil, da je to edini način, da državo obdrži skupaj. Kar se tiče njegovih zaveznikov je seveda jasno, da hočejo Jugoslavijo v paketu. Tisto, kar razglaša minister Rupel je preprosto farbanje na obroke: je že tako, da se trikrat napihne pozitivno mnenje o razdružitvi kot pa nenehna svarila, ki seveda niso v nikakršnem interesu vladajoče dempartije. Če gre verjeti Lazanskemu, cilj JLA ni ujeti Janše, temveč Bavčarja. Namreč, če že ugrabiti koga, potem rajši ključnega človeka. Scenarij je kajpada jasen. Omenjene akcije bodo pokonci vrgle prav tisto ljudstvo, ki ima na izbiro to ali ono cesto. In to bo zadosten razlog za uvedbo izrednih razmer, ki naj bi jih podprla tako Evropa kot ZDA.

Čeprav je Lazanski edini novinar, ki na veliko koketira z vrhom JLA, se temu scenariju vendarle da oporekati. Prvič, v tistem času naj bi se odcepila tudi Hrvaška, kar pomeni zanesljivo vojno. Ne več državljansko, temveč meddržavno. Enote JLA se bodo potemtakem prestavile na dve največji žarišči, kar pa ne pomeni, da zgled Slovenije in Hrvaške ne bi sprožil verižne reakcije. V tem primeru je najbolj sumljiva Makedonija. Skratka, bo 175 tisoč vojakov različnih narodnosti in okrog pol milijona pripadnikov TO nasprotujočih si nacionalnosti dovolj, da se dobi bitka za Jugoslavijo. Vsekakor ne. Toda v tej bitki, po omenjenem scenariju, se računa tudi na vas, bralci, prav na vas, ki ste prejšnji petek v oddaji Rumenega CE tako suvereno kresali šaljivke, zbadljivke in vice: »Zakaj vojak vsak večer k svojemu tanku prinese dve zeljnati glavi? Zato, da nahrani gosenice,« se je izkazal poslušalec.

Vic je v tem, da sploh ni tako smešno.

RADIJSKI OPOMNIK

Poletje se bliža, vendar za poletne mesece ne pripravljamo na našem radiu nič posebnega. Več prostora bomo namenili le glasbi, za govorne prispevke pa se bomo potrudili, da bodo čim zanimivejši, lahkotni in kratki. Tudi šolarjem pripravljamo v poletnih mesecih novost, v radijskem času, ki je vsak dan namenjen njim, sicer pa se bomo domislili tudi kakšne nagradne igre, v stilu lanskoletnega Inšpektorja Martinčka. In kaj smo vam pripravili v poslušanje v dneh, ki prihajajo?

Jutri, **v petek,** vas bo v Mavrici **Mateja Podjed** popeljala **V keramično delavnico** šaleških likovnikov.

Za **ponedeljek** popoldne pripravlja **Ivana Stamejčič** oddajo na temo **Otroški vrtci – kako jeseni?**

Ker se bliža konec šolskega leta in ker bo tudi letos gotovo precej tistih šolarjev, ki se bodo z učenjem morali mučiti še poleti, bodisi zato, ker so med šolskim letom zanemarili učenje, bodisi iz kakšnih drugih razlogov, se je **Greta Senič** odločila pripraviti oddajo, ki jo je naslovila: **Ali je zaostati sramota?** Pogovarjala se bo z učenci, starši, profesorji, oddaja pa bo na sporedu **v sredo** ob 16. uri.

V **Mavrici,** ki bo na sporedum **v torek,** boste lahko prisluhnili oddaji o **koncertu Boba Dylana,** ki bo v ponedeljek zvečer v Ljubljani. Oddajo bo pripravila **Nataša Gerkeš.**

Ali ste vedeli?

Ko smo pred štirinajstimi dnevi objavili prispevek o poslušanosti oddaj na našem radiu, smo zapisali, da sodijo med najbolj poslušane tudi dnevno-informativne. Te dni razmišljamo, da bi jih jeseni uvedli še več, saj je prva naloga vsakega radia čim natančneje in čim hitreje seznanjati z novicami poslušalce.

V naši radijsko-časopisni hiši nastajajo poročila v dnevno-informativni redakciji, ki jo vodi **Tatjana Cvirn,** v njej pa je še sedem novinarjev, ki so zadolženi za pokrivanje dogodkov na Celjskem. Razdeljeni so po občinah, in zadolženi za spremljanje dogodkov v njih.

Že nekaj tednov lahko slišite tudi na naših radijskih valovih novice iz Jugoslavije in tujine. Tudi te zbirajo v dnevno-informativni redakciji. Želeli bi si sodobnejše opremljenosti te redakcije, kar bi nam omogočilo, da bi se novice stekale v redakcijo neposredno, vendar trenutno za to še ni izgledov.

Kako pa nastajajo dnevno-informativne oddaje najsodobneje opremljenih in najmogočnejših medijskih ustanov? Za primer si oglejmo News room londonskega BBC, s pomočjo katerega nastaja dvesto dnevno-informativnih oddaj dnevno, za okoli petdeset držav, v več kot tridesetih jezikih.

BBC News room je v prostorih Bush House, v središču Londona, v redakciji je zaposlenih več kot sto novinarjev, ki delajo v treh izmenah, saj redakcija nikoli ne zapre vrat. S terminali opremljeni novinarji so, glede na starost in delovne izkušnje, pisano sestavljeni. Tako v njej najdemo novinarje v letih, ki so bili nekoč dopisniki BBC-ja iz tujine, precej pa je v News room tudi mladih novinarjev, ki si nabirajo izkušnje in ki so si za cilj zastavili postati tuji dopisniki. BBC ima trideset zunanjih dopisnikov, informacije pa jim posredujejo tudi tuje tiskovne agencije, pa freelancerji (novinarji s svobodnim statusom, ki so na zahodu dokaj razširjeni in običajno skrbijo za ekskluzivne novice in zgodbe, za katere so tudi mastno plačani), dobivajo pa jih tudi s spremljanjem dnevno-informativnih oddaj televizijskih postaj s celega sveta.

N. G.

Poslovne partnerje obveščamo, da imamo od 27. maja 1991

novo številko telexa

in sicer: 36-593 NTRC YU

BBC News room, najsodobnejša in ena izmed najkvalitetnejših redakcij, ki zbira in posreduje novice, na svetu.

Foto: EDO EINSPIELER

ŠKRATKI

Na dopustu je ta teden ***Gorjanc,*** *alias Jimmy* [illegible] *nors. Zlobneži v redakci*[illegible] *migujejo, da se je odloč*[illegible] *skrivni teniški trening, da* [illegible] *na redakcijskem teniškem* [illegible] *nirju, ki bo danes, v čast* [illegible] *čim bolje uvrstil.*

* * *

Robi Gorjanc *je v zad*[illegible] *Svoj novi računalnik* [illegible] *sumu, da je okužen z vir*[illegible] ***Željko Zule,*** *ki je lastnik* [illegible] *nalnika že dalj časa, se je* [illegible] *in Robiju brezplačno dap*[illegible] *štrukcije.*

* * *

Te dni se na poroko pri[illegible] *lja* ***Urša Kolenc.*** *Ženina* [illegible] *izbrala, poročne obleke* [illegible] *ne. Pa ne zato, ker bi bila* [illegible] *izbirčna. Gre za to, da je* [illegible] *stano zasedena, ob vikend*[illegible] *pogosto v službi, zato se je* [illegible] *ti, da bodo še poroko op*[illegible] *brez nje.*

* * *

Tatjana Cvirn *je* ***Mitji*** [illegible] ***niku*** *dahnila »da« le slu*[illegible] *Zasebno se zvesto drži* [illegible] *vinarjev, da ne bo pomot*[illegible]

* * *

Preden se bo Slovenija [illegible] *pila, se bo od radijske re*[illegible] *je odcepila* ***Nataša Gerk***[illegible] *jo bo že sredi prihodnjega* [illegible] *na pobrisala na morje in* [illegible] *ostala do začetka julija.* ***Ma*** [illegible] ***Podjed*** *pa v jok. Obeta* [illegible] *namreč še več radijskega* [illegible] *garjenja kot običajno.*

* * *

V ponedeljek je za tren[illegible] *odložila delo* ***Mateja Podj***[illegible] *obiskala frizerja. Ocena* [illegible] *trajne: plus pet.*

* * *

Theo Bostič *se je odel v* [illegible] *lejše barve. Žal nismo tel*[illegible] *ja, da bi ta preporod videl* [illegible] *še poslušalke.*

* * *

Sandra Kojnik *bo zope*[illegible] *gostejša gostja naših radi*[illegible] *valov. Žal pa nas za nekaj* [illegible] *zapušča* ***Anita Koleša,*** [illegible] *morala prednost pred ra*[illegible] *dati svoji redni službi. Ob* [illegible] *predovanju ji čestitamo,* [illegible] *dravili pa bi jo raje, čim p*[illegible] *steje, kar v naši radijski h*[illegible]

* * *

Reklamo za časopis Pa[illegible] *ska brcanja smo enog*[illegible] *predčasno izločili iz progra*[illegible] *Vzrok za to ni glasovni d*[illegible] *tonskega tehnika-priprav*[illegible] ***Matjaža Marinčka.***

* * *

Najbolj telefonsko iskan [illegible] *dijec je producent* ***Fran*** [illegible] ***Pungerčič.*** *Ker ga je težko* [illegible] *ti, se je zadnjič po večkra*[illegible] *poizkusih razburila neka* [illegible] *ma, ki je v navalu besa »p*[illegible] *bila« povedati ime in prim*[illegible] *tudi telefonske številke* [illegible] *upala Frančkovi cimri.* [illegible] *nasvet vsem, ki iščete Fr*[illegible] *ka: Kdor išče – ta najde.* [illegible] *ni v pisarni, je morda v st*[illegible] *če ga ni tam, je na terenu* [illegible] *zanesljiveje pa ga boste d*[illegible] *med 7. in 8. uro ter po 13.* [illegible]

LITOŽELEZNE PEČI ZA CENTRALNO OGREVANJE

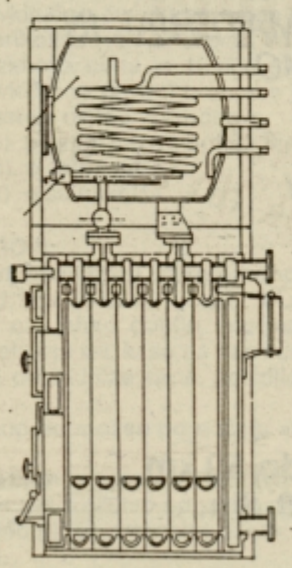

- peči TERMIK na tekoče gorivo ali plin od 17–24, 25–31, 32–38, 39–49 in 50–60 kW
- peči na trdo, plin ali tekoče gorivo od 27,3–43,6 kW
- radiatorji
- kotli NV 3 od 145,9–394,8 kW
- kotli VS, od 177,8–593,4 kW
- nadomestni deli
- servis

Dolga življenjska doba litoželeznih peči nam je omogočila organizirati prodajo peči: STARO ZA NOVO.

Izdeluje: RADIJATOR Zrenjanin

Prodaja: KROS LJUBLJANA d. o. o.

Tržaška c. 452, 61351 Brezovica, telefon: (061) 654-312, 653-096 faks: (061) 653-096

DOBER DAN

POLETNI SONČNI ŽAREK TUDI ZA VAS?

Izola, h. Belvedere, sedemdnevni paket od 2990–3990 din
BREZPLAČNO BIVANJE ZA OTROKE

Poreč, h. Lotos, desetdnevni paket od 2080–4940 din
15% popust pri plačilu do 25. junija

Poreč, apartmani LUNA, sedemdnevni najem app 1/3 od 2639–8372 din
do 13. julija: BIVATE 3 TEDNE – PLAČATE 2 TEDNA.
BIVATE 14 dni – PLAČATE 10 dni

Španija, 7. julij, avtobus – letalo, polni pensioni v Lloret de Mar, 9 dni, samo 7800 din

To je samo delček naše ponudbe – pokličite nas na tel. 701-305 ali nas obiščite vsak dan med 8. in 12. ter 14. in 18. uro ali v soboto med 8. in 12. uro.

ODMEVI

rač-nice

zadnji številki vašega
ika ste me v Tračnicah
pravičeno okrcali in me
sem predstavili kot spre-
edavega politika. Vaše iz-
ašče, da sem »na vse pre-
hvalil pristop šentjur-
vlade k ustanovitelju
«, je namreč povsem iz-
jeno in so vaša izvajanja
ila vse prej kot dobro-
ema!
Vljudno prosim, da infor-
acijo preverite in na prime-
način storjeno krivico
popravite!
mag. FRANC KOVAČ,
Šentjur

Uredništvo:
Sodelavka v Trač-nicah se
nanaša na dva vaša javna na-
- v oddaji Radia Šmar-
ki jo je vodil novinar Mi-
Koren in na vaš nastop,
dni kasneje, na skupš-

dgovor ndikatu

Novem tedniku št. 15
18. aprila 1991 je bil
vljen prispevek članov
dikata »NEODVISNOST
ndikat podjetja Kovino-
« pod naslovom: Neza-
na delavskemu svetu.
Delavski svet Kovinoteh-
je na svoji 24. redni seji
aprila med drugim obrav-
al tudi vsebino tega pri-
vka in sklenil, da mora
dni odbor sindikata Ne-
snost, oziroma g. Miran
berger kot predsednik,
naslednje seje delavskega
a podati argumente za
ditbe, tj. materialne doka-
a vse točke v članku.
em smislu je bil g. Šne-
gerju poslan izvleček iz
isnika te seje. Naj pojas-
, da se zapisnik in izvle-
pripravljata istočasno,
leki pa se pošljejo prej
n, na katere se posamez-
klepi nanašajo. Res pa je,
e pri pripravi tu obravna-
ga izvlečka prišlo do ne-
e napake pri tipkanju da-
. Izvleček je datiran na
4., namesto 19. 4., ko je bil
nsko napisan. Gre za
jektivno in nenamerno
ko. Formulacija NEU-
EZNO IZPUŠČENO se
v vse izvlečke sklepov.
mpletna obravnava posa-
eznih točk dnevnega reda
zaprava pa sta razvidni iz
isnika.
Glede na to, da so se člani
dikata Neodvisnost že
eč oglasili v Novem ted-
in iz razlogov objektiv-
naj dodamo, da šteje ta
dikat v Kovinotehni 21
nov (vseh zaposlenih
, vsi, razen enega člana,
zaposleni v STE Skladiš-
in transport, zato je njiho-
imenovanje »Sindikat po-
etja Kovinotehna«, skrom-
povedano, neprimerno.
ROSANA POLUTNIK,
Kovinotehna,
odnosi z javnostjo

Ali odgovorni pijo?

Spoštovana g. Neža Frlinc!
V časopisu Novi tednik
dne 23. maja letošnjega leta
v pismu bralcev »Ali odgo-
vorni spijo« omenjen tudi
moj priimek. Problemi, o ka-
terih pišete, ne sodijo v po-
dročje mojega dela, pa ven-
dar vam bom pojasnil neka-
tere stvari. Osebno dosedaj
nisem sodeloval pri izdelavi
investicijskih programov
(elaboratov) pa najsi gre za
adaptacije ali novogradnje.
Vsi zahtevki za nepovratna
sredstva so bili izdelani na
kmetijskih zadrugah ali
kmetijskih obratih za ko-
operacijo in to na podlagi
kriterijev, ki so bili določeni
na republiki in so se spremi-
njali vsako leto. Izdelani zah-
tevki (elaborati) so bili posla-
ni in pregledani na Poslov-
nem združenju za prehrano
Slovenije v Ljubljani. Po
uspešni recenziji elaborata je
bila sklenjena pogodba o so-
financiranju med Hranilno
kreditno službo Kmetijske
organizacije in omenjeno re-
publiško ustanovo. Delež ne-
povratnih sredstev je dose-
daj znašal 20% od skupne
vrednosti projekta.

Po preteku roka za prev-
zem, ki je bil v podpisani po-
godbi določen, je adaptacije
in novogradnje pregledala
posebna komisija, katero se-
stavljajo predstavniki Kme-
tijske organizacije, predstav-
nik občine in predstavnik
območnega Zavoda za živi-
norejo. Ob ogledu komisije
napiše zapisnik, katerega
podpišejo kmet – investitor,
upravnik ZZ in člani komi-
sije.

Komisija ob ogledu posve-
ča pozornost na naslednje
parametre: Kakšen je odnos
program in realizacija, gleda
se kvaliteto izdelave. Anali-
zira se eventualna spremem-
ba namembnosti. Kakšne so
realne možnosti za dosego
planirane proizvodnje po
končani investiciji. Predla-
gajo se tehnološki ukrepi za
dosego planirane proizvod-
nje in to na področju selekci-
je, prehrane govedi in same
tehnologije reje.

Analizirajo se tudi razlogi,
če določeni objekti niso do-
končani do predpisanega ro-
ka; dogovori se za podaljšani
rok.

Pri prevzemu – kalavdaciji
kmetijskih objektov dosedaj
ni opazila nepravilnosti, se-
veda pri investicijah, katere
je pregledala. Spoštovana
g. Frlinc, vljudno vas vabim,
da me pokličete na Zavod za
živinorejo in veterinarstvo
Celje, sporočite, če želite še
kakšno dodatno pojasnilo
okrog prevzema – kalavdacij
kmetijskih objektov tako za
adaptacije ali novogradnje.

Mag. IVAN KUDER,
dipl. ing. agr.
ZŽV Celje

Vodovod-slivniški problem

Rada bi dala odgovor štu-
dentu iz Slivnice (L. B.), ki se
je oglasil v pismu bralcev 30.
5. 91.

Ne bom ocenjevala duhov-
nika gospoda Mazeja niti
njegovega soseda gospoda
Mastnaka, rada pa bi osvetli-
la nekaj zadev okrog slivni-
škega novega vodovoda.

Neupravičen je očitek
študenta, da je slivniški vo-
dovod oslarija. Tako lahko
govori nekdo, ki nima pojma
o gradnji vodovoda, najmanj
pa občan, ki ne spada v va-
ško skupnost Slivnica. Kot
izobražen občan bi lahko lo-
čil vodarino od vodovodne-
ga prispevka. Ker bomo ime-
li števce, bomo porabo vode
plačevali mesečno. Zato ni
strahu, da bi za družine z več
otroki, starši in živino plače-
vali »reveži«. Moje mnenje
je, da teh na Slivnici ni.
(Morda pa ga tisti, ki ga je
seznanil z mesečnim financi-
ranjem, o tem ni obvestil.)
Študenta tudi ni seznanil,
koliko truda so v novi vodo-
vod morali vložiti Slivničani.
Veliko dela pa nas še čaka,
saj dela še niso končana.

Pri gradnji sodelujemo vsi
zainteresirani, od otrok, mla-
dincev do občanov, ki so sta-
ri nad 70 let. To najbrž pove
dovolj, da smo pri gradnji
složni vsi Slivničani, pa najsi
gre za tiste iz spodnje ali
zgornje vasi.

Pri financiranju se ravna-
mo po predlogu profesorja
Vodeba, ko smo napeljevali
telefon: »Pri Bogu smo vsi
enaki, bodimo še pri plačilu
telefona.« Takrat je tisti s 500
ali 700 metri sekundarnega
voda plačal isto kot tisti z 20,
30 ali 50 metri. Zakaj bi se pri
vodovodu delale razlike?

To je moje mnenje glede
slivniškega vodovoda, štu-
dentu L. B pa še droben na-
svet! Po končanem študiju
pridi delat domov na kmeti-
jo. Postal boš »gospod« in
»veljak« in tudi ti kaj prispe-
val za razvoj svoje vasi.

MARICA LESKOVŠEK
iz spodnje vasi Slivnica

O pastirju, ki mu ovčice uhajajo

Cenjena gospoda Ignaca
Mastnaka in Jožeta Tanška
pozivam, da svoj izraz mla-
dinka, ki je bil objavljen
v odmevih NT/RC dne, 30. 5.
1991, podkrepita in konkreti-
zirata s polnim imenom in
priimkom te mladinke, ka-
kor tudi osebe, ki naj bi ji
pomagala sestaviti članek, ki
je bil objavljen v NT/RC dne,
23. 5. 1991 pod podpisom
mladina Slivnice (v kolikor
imata korajžo).

Če imata v rokah neizpod-
bitne dokaze o imenu in pri-
imku te osebe, kakor razgla-
ša gospod Mastnak, to seve-
da ne bo težko.

Prav tako opozarjam go-
spoda Mastnaka, da umiri
svojega brata Mirka, ki mi je
dne, 23. 5. 1991 osebno grozil
v domači hiši s sodiščem,
ker sem po njegovem mne-
nju članek napisala jaz.

Upam, da se bo zadeva
ugodno rešila za vse, pastirja
in ovčice – zdrave in garjave.

ANTONIJA VODEB

Maturanti še naprej potujejo z agencijo Palček

Vsaka turistična agencija
bi se morala zamisliti nad
svojo kvaliteto in sposob-
nostjo, kadar se njihovi gosti
pritožijo na izpeljevanje pro-
grama med ali po izletu.
O kvaliteti naših potovanj
naj sodijo ali pišejo naše de-
janske stranke. Obtoževanje
razreda, ki se najprej ne mo-
re odločiti kam potovati, na-
to pa prispe z depozitom en
dan pred devalvacijo, ne
jemljemo preveč resno. Dej-
stva so namreč naslednja:

Od njih nismo prejeli niti
dinarja, z njimi nismo skleni-
li nikakršne pogodbe, o ob-
našanju skupine pa lahko
povedo kaj več tudi druge
celjske agencije pri katerih
so se pojavili. Pod takšnimi
pogoji, s takšno ceno in v ta-
ko kratkem času jih ne more
peljati nobena agencija pa če
ima še tako dobre režiserje.

Prosim, ne jemljite tega
kot obrambo ampak le kot
pojasnilo. Izjeme namreč po-
trjujejo pravilo in maturanti
še naprej potujejo z agencijo
Palček.

Preverite zakaj.

Agencija Palček

PREJELI SMO

Branimo samostojno Slovenijo!

Zbor Slovenske demokra-
tične zveze za Domžale najo-
streje obsoja teroristično
provociranje v Mariboru in
strahopetno dejanje ugrabi-
tve pogajalca – pripadnika
slovenske vojske s strani
(bivše) Jugoslovanske ljud-
ske (?) armade.

Od uveljavitve ustavnega
in drugih zakonov s področ-
ja obrambe in še posebej od
razglasitve samosojne in su-
verene države Republike
Slovenije bodo enote bivše
JLA v Sloveniji seveda ime-
le le status tujih vojaških
baz. Njihova fizična prisot-
nost bi v prehodnem obdob-
ju glede na uradno izraženo
dobro voljo slovenskih obla-
sti (predlaga se celo obdobje
do dveh let) lahko bila izve-
dena dogovorno, brazkon-
fliktno in predvsem častno
ter ugodno za pripadnike
JLA. Njihovo bivanje v Slo-
veniji bi bilo, tako kot doslej,
v znamenju vzajemnega spo-
štovanja in sodelovanja
z okoljem.

Provokativna dejanja
JLA, ki bi nasprotovala ple-
biscitarno potrjeni volji slo-
venskega naroda in državlja-
nov Republike Slovenije, pa
bodo najbolj škodovala prav
njenim pripadnikom samim.
Njihovo nadaljnje bivanje
v Sloveniji bo zaradi okupa-
cijskega ravnanja povsem
otežkočeno ali celo onemo-
gočeno (znano je, kako muč-
no je pojavljanje vojakov
Sovjetske zveze v javnosti
(bivše) vzhodne Nemčije).

Podpiramo odločno ravna-
nje in ukrepanje slovenskih
organov oblasti ob dogodkih
v Mariboru in zahtevamo, da
tudi v prihodnje ne spreje-
majo nobenih kompromi-
sov, ki bi kakorkoli ogrozili
ali upočasnili postopek osa-
mosvajanja Republike Slo-
venije.

Predlagamo, da se ob mo-
rebitnih bodočih podobnih
provokativnih dejanjih JLA
(učinkovitim) ukrepom odv-
zema elektrike in PTT stori-
tev dodajo še prekinitev do-
bav vode in plina ter vsakrš-
nega drugega oskrbovanja
(razen bolnicam), dokler ne
bodo odpravljena vsa deja-
nja, ki imajo kakršenkoli
značaj okupacije. Če bodo
povračilni ukrepi še tako
otežili delovanje in celo živ-
ljenjske pogoje pripadnikov
JLA, je to njihov problem,
saj se bodo ukrepom lahko
izognili takoj – s tem, da bo-
do prenehali kršiti predpise
in suverenost Republike
Slovenije.

Pozivamo vse prebivalce
Slovenije, da v primeru po-
trebe pokažejo veliko odloč-
nost (tako, kot so jo prebival-
ci Maribora, ki so blokirali
premike okupacijskih voja-
ških enot), hkrati pa ohranijo
preudarnost in se ne dovoli-
jo sprovocirati v kakršnokoli
nasilje, ki bi lahko samo ško-
dilo.

Zaupajmo oblastnim orga-
nom in mladi zakoniti slo-
venski vojski!

Izvršilni odbor
zbora SDZ za Domžale

Žalski prebliski

Od kdaj so »hmeljske prin-
ceze« gole zavite v tančico?
V prospektu »Savinjska mo-
ja dolina Žalec« so avtorji
pod sliko žene v tančici zapi-
sali »hmeljska princeza«,
prepričan sem, da R. Španzel
avtor slike, ni tako poimeno-
val sliko.

Avtorji poudarjajo, da je to
turistični prospekt Savinj-
ske doline. Sprašujem: ali
okoliški hribi, med njimi Do-
brovlje, niso »turistični ob-
jekt«, ki bi bili zanimivi za
turiste. Ali planinska pota,
planinske postojanke niso
zanimive za turiste? V pro-
spektu nisem našel pred-
stavljeno niti eno planinsko
postojanko, Dobrovolje se
ne omenjajo itd.

Ob razpravi o spremembi
Statuta občine Žalec, ki
predvideva tudi spremembo
datuma praznovanja občin-
skega praznika vas sprašu-
jem, kateri datum, kateri do-
godek v zgodovini je v Žalcu
edini, ki ima določeno vred-
nost, po njem se imenuje
kulturni dom itd. Sprašujem
ali ta datum res toliko pome-
ni, da je potrebno spremeniti
datum praznovanja občin-
skega praznika? II. sloven-
ski tabor ima svojo težo, ven-
dar, ali je res edini pomem-
ben mejnik v naši zgodo-
vini?

JF

Celjski kolesarji brez stez

V Prometnem vestniku 2
91 (strokovni list ZZŠAMS)
so predstavniki pristojnih
služb izrazili zaskrbljenost
za varnost prometa, pred-
vsem pa za varnost in pospe-
ševanje kolesarjenja.

Po njihovih ugotovitvah je
v Celju zelo žalostna slika,
saj imamo samo 6 km kole-
sarskih poti, kar dokazuje,
da varnost kolesarjev v pro-
metu obravnavamo nadvse
mačehovsko – po balkansko.

V nadaljevanju pravijo, da
je iz projektov razvidno, da
načrtovalci ne vedo, kaj da-
nes kolesarstvo pomeni (hi-
trost potovanja, varstvo
okolja ...).

Vsekakor pa je k temu tre-
ba pripomniti, da pristojni
komentatorji navedeno ugo-
tovitev niso dorekli z dej-
stvom, da imamo v zvezi
s kolesarskimi stezami tudi
drugo žalostno sliko.

Na odsekih teh, po dolžini
tako okrnjenih kolesarskih
stezah, zelo pogosto parkira-
jo razna vozila na motorni
pogon in jih nihče ne prega-
nja, prav tako nihče ne opo-
reka (od odgovornih) izvedbi
obstoječih kolesarskih stez,
ki so speljane skozi nekatera
križišča nejasno, ali celo zelo
nevarno. V več primerih ni
opaziti, da so speljane sklad-
no z varnostjo, še manj pa
v skladu s predpisi.

I. D.

BLAGOVNI CENTER
CELJE, p. o.
PRODAJNI CENTER GALA
GALA CENTER CELJE – GALA CENTER CELJE – GALA
NOVO NOVO NOVO
ZASEBNIKI,
PODJETNIKI – KUPCI
Prodajni center GALA
– odprt vsak petek do 21. ure
GALA CENTER CELJE – GALA CENTER CELJE – GALA

V teh avtomobilih je ugasnilo troje mladih življenj, otroci pa so v hipu ostali brez staršev.

Križišče smrti

Zakaj nihče ne ukrene ničesar, da ne bi umirali ljudje v gotoveljskem križišču?

V soboto, 18. maja, se je ob 17.25 v gotoveljskem križišču zgodila ena izmed najhujših letošnjih prometnih nesreč na Celjskem. Za posledicami te nesreče je na kraju samem ugasnilo življenje 16-letne Natalije Perković iz Kavč pri Velenju. Kasneje sta umrla še Milan Matjašič iz Pariželj pri Polzeli in Stanislava Vidmajer iz Dolenje vasi pri Preboldu.

Nesreča je torej zahtevala troje mladih življenj, saj so bili vsi trije skupaj stari komaj 77 let. Sedem mesecev stari Dejan je izgubil očeta, triletna hčerka in trinajstletni sin sta ostala brez matere. Po nepopolnih podatkih celjske Uprave za notranje zadeve je doslej življenje v tem križišču na znameniti žalski obvoznici izgubilo kar šestnajst ljudi. Številka je verjetno še višja, je pa zaradi nekaterih uničenih arhivov ni mogoče točno ugotoviti. So vsega res krivi le udeleženci v cestnem prometu? Bi lahko krivce za tragedije iskali še drugje? O tem razmišljamo v pričujočem zapisu.

Žrtve se vrste, ukrepa pa nihče

Več kot šest mesecev je minilo, odkar je za poškodbami, ki jih je dobil v prometni nesreči v gotoveljskem križišču, umrl **Milan Pajnkret** iz Žalca. Tudi takrat so se ljudje spraševali, zakaj križišča magistralne in lokalne ceste v Gotovljah še niso označili s črno točko in zakaj še niso začeli odpravljati pomanjkljivosti, ki se kot posredni vzrok pojavljajo pri vsaki prometni nesreči. Še bolj kot to pa je prebivalce žalske občine razjezilo dejstvo, da so razglasili za črno točko križišče pri znani Štormanovi gostilni, oddaljeno le dober kilometer. To križišče naj bi predstavljalo enega izmed največjih slovenskih cestnih problemov. Že takrat so se pojavile govorice, da so pri določanju črne točke pred Štormanom igrali pomembno vlogo osebni interesi posameznikov. Govorice se vse bolj potrjujejo kot resničnost. O gotoveljskem križišču pa nihče ni govoril.

Križišče je nepregledno

Lahko krivdo za prometne nesreče pripišemo zgolj udeležencem v cestnem prometu? Vozniki bi vsekakor morali spoštovati cestnoprometne predpise oziroma prometno signalizacijo. Na drugi strani pa je res, da bi morali spoštovati člene zakona o cestah tudi drugi, denimo celjsko Cestno podjetje. Na podlagi Zakona o cestah, ki je izšel v Uradnem listu Slovenije, številka 2/88, 22. 1. 1988, je za vzdrževanje magistralnih in regionalnih cest zadolžena organizacija za redno vzdrževanje cest, v tem primeru Cestno podjetje Celje. 115. člen Zakona o cestah pravi, da magistralne in regionalne ceste nadzoruje Republiški prometni inšpektorat. Organi tega inšpektorata so na podlagi 116. člena Zakona o cestah dolžni nadzorovati zlasti stanje cest, njihovo redno vzdrževanje po tehničnih in drugih predpisih ter izpolnjevanje tehničnih in drugih pogojev, s katerimi se zagotovi VAREN in neoviran promet. Pri opravljanju inšpekcije cest je inšpektor za ceste na podlagi 4. točke 117. člena Zakona o cestah upravičen odrediti odpravo pomanjkljivosti na cestah in v območju preglednega trikotnika.

Za lažje razumevanje izraza »pregledni trikotnik« zapišimo, da 105. člen Zakona o cestah pravi, da v bližini dveh cest v ravnini ali ceste z železniško progo v ravnini in na notranjih straneh cestnih krivin ni dovoljeno saditi dreves, grmovja in visokih poljskih kultur, postavljati predmetov ali storiti kar koli drugega, kar bi oviralo preglednost ceste in železniške proge. Po zahtevi tega člena zakona bi morali lastniki oziroma uporabniki takih zemljišč na zahtevo organizacije za redno vzdrževanje cest takšne ovire odstraniti, če pa jih ne, jih na njihove stroške organizacija za redno vzdrževanje cest. Eno izmed vprašanj je, koliko ljudi bo še moralo umreti v gotoveljskem križišču, preden bodo odstranili visoko grmovje ob desni strani lokalne ceste tik pred križiščem z magistralno cesto. To grmovje namreč povsem preprečuje preglednost magistralne ceste. Štirinajst dni po tragični nesreči grmovja še niso posekali.

Ogorčeni krajani Gotovelj menijo, da je v Sloveniji trenutno precej brezposelnih ljudi, ki bi bili pripravljeni takoj posekati grmovje. Če pa odgovorni niso sposobni opraviti dela, kakršnega jim narekuje Zakon o cestah, naj svoje nedelo raje opravičijo s čakanjem na Zavodu za zaposlovanje.

So odgovorni le vozniki?

Ob vsem tem se pojavlja tudi vprašanje subjektivne odgovornosti tistih delavcev organov za notranje zadeve, ki so dolžni skrbeti za varnost prometa na naših cestah. Kaj so doslej storili ti ljudje, ki imajo vsa pooblastila, da opozarjajo in predlagajo uvedbo gospodarskega prestopka o prekršku? O tem naj seznanijo širšo javnost in naj končno uporabijo vsa svoja pooblastila.

Edina sprememba, ki je nastala po zadnji nesreči v gotoveljskem križišču, je ta, da so delavci Elektra končno le prestavili električno omarico, ki je vse dotlej stala tik ob robu magistralne ceste in je prav tako močno ovirala preglednost križišča predvsem tistim voznikom, ki so se pripeljali do križišča po cesti iz Žalca proti Gotovljam. Omarica je bila v zadnji nesreči res močno poškodovana. A že prej je bila mnogokrat poškodovana, pa je Elektro na račun tega prejel od Zavarovalnice kar zajeten kup denarja. Verjetno so stroški popravila do sedaj znašali kar precej manj, kot so prejeli denarja od zavarovalnice.

Križišče na obvoznici bodo demonstrativno zaprli. Neprecenljiva je vrednost človeških življenj. Boleče so tragedije, ki jih je zahtevalo križišče na obvoznici pri Gotovljah. Materialna škoda je večmilijonska. Z denarjem, ki ga je morala do sedaj izplačati Zavarovalnica Triglav, bi lahko križišče že zdavnaj uredili tako, kot se spodobi. Krajani Gotovelj to znova odločno zahtevajo. Predlagajo gradnjo nadvoza ali ureditev samaforjev...

O tej problematiki so se hoteli konec prejšnjega tedna pogovoriti tudi s slovenskim ministrom za ceste gospodom Krajncem, vendar jim ni niti odgovoril, če ga problematika sploh zanima. V dveh dneh je podpisalo peticijo za dokončno ureditev križišča več kot 600 ljudi. Če ne bo nikakršnega odgovora, bodo obvoznico pri križišču 26. junija demonstrativno zaprli. Še pred tem naj bi o tej problematiki razpravljali tudi na zasedanju zborov žalske občinske skupščine. Bo do takrat še kdo umrl na cesti, ki še vedno nima uporabnega dovoljenja?

JANEZ VEDENIK
DUŠAN PUNGARTNIK

Ivan Podpečan, Gotovlje: *»Križišče bo vsekakor treba urediti. Preveč življenj je že zahtevalo. Morala pa bi končno spregovoriti stroka in predlagati rešitve, ki bi bile najboljše. Krajani Gotovelj in mnogi drugi to zahtevajo, smo pa proti vsem rešitvam, ki bi bile nestrokovne in začasne.«*

Mladen Petkovski, Gotovlje: *»Na problem gotoveljskega križišča smo krajni že neštetokrat opozarjali, a kot da nikomur ni mar človeških žrtev. V krajevni skupnosti bomo storili vse, da na to znova opozorimo, in sedaj bodo morali spregovoriti mnogi. Tudi občinska skupščina. Če se ne bomo dogovorili za rešitev in če nas bodo še naprej ignorirali, bomo križišče 26. junija demonstrativno zaprli. V nobenem primeru pa seveda nismo za to, da bi križišče dokončno zaprli. Le urediti ga bo treba tako, da bo varno.«*

Nihče še ni posekal grmovja na desni strani (gledano z gotoveljske strani), ki preprečuje pregled v križišču.

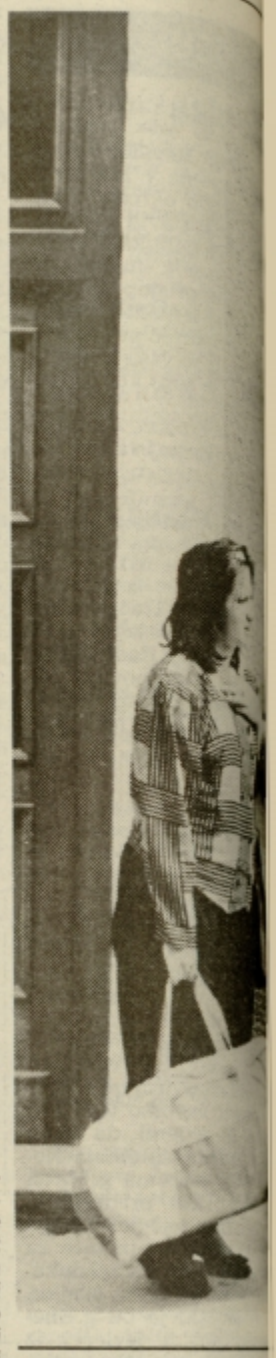

Zlat

Najbrž bo mama Gajš v Celju o zlati poroki, ki kim praznovala s sodruž sala v svoj dnevnik z je bolj izbranimi, s takšnim ona, kot jaz, ko beležim petdesetih let njunega ljenja.

Mama Gajškova od leta nik, ki je čisto navaden zve ži s prečudovito pisavo membnega dogajalo v zek opremlja tudi s foto paj pa zgleda kot nekakš nika. Zlata poroka bo v njej.

Toliko cvetja se je nab da ga je mama Gajškova med sosede, »da se ne bi na parah«.

Pred enainpetdesetimi nju Ferdovega rojstnega ka in Ferdo zaljubila. Čez čila. Tedaj, leta 1941, je skromna, le priči sta prisk prazniku, vojno stanje pa seljačenja, saj je bilo kruh. Že od doma navaje sta oba, Ferdo in Rezka danost in z velikim upan

Dom – gnezdo nju

Gajškova sta se spozna lju, čeprav nista prava Oče Ferdo se je rodil Gajškovih v Poljčanah s štirinajstimi leti mu je njem zapustila še tri mla mamo, ki mu je mama dobil še dve sestri in dva še vedno povezan (nekaj kdor je le mogel, je pri novno poroko.

Skupaj so se spominjali dijo v preteklost, na pr Ferdo izučil pri očetu, za mizarja, potlej zaključil se zaposlil pri mojstru v današnji tovarni Pohi

Kmalu po poroki je bil ran med nemške vojake

Z dojenčkom v pisarni

Napoved Biljane Mandić se je uresničila. V petek dopoldne se je pojavila, z zavito »štručko« v naročju, in v spremstvu moža in očeta Pera, v prostorih strokovne službe za stanovanjsko in komunalno gospodarstvo v Celju. Prišla je naravnost iz celjske porodnišnice, kjer je petindvajsetega maja rodila skoraj triinpol kilograme težkega fantka.

Ob enajstih se je družina vselila v pisarno referentke Zdenke Strašek in na tak način protestirala ter nadaljevala z zahtevo, da ji stanovanjska dodeli takšno stanovanje, po katerem se ne bodo sprehajale miši, kjer bo vodovodna pipa in stranišče, do katerega se ne bo treba spuščati po strmih stopnicah in stopiti na hišno dvorišče.

Ko smo v prejšnji številki napisali reportažo o družini Mandić, smo med drugim zapisali, da je Biljana do predlani živela v trisobnem stanovanju. Maja leta 1989 ji je očim umoril mater in ker se je bala srečevanja z njim, se je morala umakniti. V zameno, kot je povedala, ji je stanovanjska dodelila podstrešno sobo v hiši, ki je v razpadajočem stanju. Takrat, ko je zaprosila za ustrezno stanovanje, je bila, kot so nam na stanovanjski povedali, zadovoljna s podstrešno sobo v Novi vasi. Dodelili so ji jo mimo ustaljenih pravil, saj Biljana ni bila na listi čakajočih na stanovanje. Čim je dobila odločbo, zlasti pa potem, ko je zanosila, pa se je njeno zadovoljstvo spremenilo v jezo, ki jo je nešteto-krat vodila do strokovnih delavcev službe za stanovanjsko in komunalno gospodarstvo. Ta odnos je postajal iz meseca v mesec slabši, z obeh strani vedno bolj napet in zaostren. Na stanovanjski očitajo Biljani izsiljevanje in agresivnost v njenih zahtevah, zlasti pa njeno neobjektivnost.

Ko smo Biljano Mandić in njenega moža Pera pred štirinajstimi dnevi obiskali v tisti podstrešni sobi, je Biljana med drugim rekla: »Če mi do vrnitve iz porodnišnice ne dajo primernega stanovanja, bom šla z otrokom naravnost v prostore stanovanjske in se tam naselila.« V petek se je zgodilo prav to.

Dva tabora

Zakonca Mandić sta z dojenčkom vstopila v zaklenjeno pisarno in čakala. Morda sta pričakovala, da se bo veter naenkrat obrnil in da jima bodo odgovorni obljubili boljše, primernejše stanovanje. Zdaj je Biljana nekoliko popustila v svojih zahtevah in pričakovala, da ji bodo vsaj obljubili oziroma na kakšnem dokumentu napisali, do kdaj ji bo stanovanjska dodelila drugo stanovanje. Pa se, pravzaprav, ni imela s kom pogovarjati. V sobo sta prišli na pogovor dve delavki Centra za socialno delo s predlogom: »Če imaš tako nemogoče razmere, lahko za otroka mi poskrbimo.« Takšen predlog je, jasno, naletel na silovit odpor in oster odgovor: »Jaz otroka ne dam, to je moj otrok, jaz sem ga rodila!« Na prepričevanje, da v pisarni vendar ne more ostati, je Biljana odgovorila: »Tukaj imam umivalnik, toplo vodo, stranišče. Tu ni strmih stopnic, po katerih sem v nosečnosti neštetokrat padla, opozarjala na nemogoče razmere, pa so me na stanovanjski vedno ven nagnali. Od tu ne grem, dokler ne dobim pisno zagotovilo.«

O dogodku so bili kmalu obveščeni na celjski policijski postaji. Besede enega od policistov so dovolj zgovorne: »Če bi imel prostor, bi jo jaz vzel k sebi, a žal moja štiričlanska družina živi v enosobnem stanovanju.« Dojenček je medtem spal, Biljana ni mogla zadrževati joka, pa tudi besa ne.

V sosednji pisarni so sedeli delavci strokovne službe za stanovanjsko in komunalno gospodarstvo. Po njihovem mnenju se z Biljano nimajo kaj pogovarjati. »Žal mi je, da sem ji dala že tisto sobo, saj jo je dobila mimo vrstnega reda,« je povedala gospa Straškova. »Takšnih primerov, kot je Biljana, imamo najmanj še petsto. Kaj naj zdaj kar vsi pridejo sem! Ne bomo se pustili izsiljevati. Noben Slovenec nam ni naredil kaj takega. Logiki izsiljevanja ne bomo nasedli. Pomagali smo ji, ko je bila v stiski, zdaj nam pa grozi . . .« Takšne in podobne stavke smo slišali v drugem »taboru«.

Policisti so zakonca Mandić prepričali, da na tak način vztrajati nima smisla, saj je to, tudi kaznivo dejanje. Družina Mandić je na stanovanjski domovala okoli štiri ure. Šest dni starega dojenčka je bilo treba previti, ga nahraniti. Družina je poklicala taksi in se odpeljala proti domu v Novi vasi. »V ponedeljek spet pridem, z otrokom in otroško posteljo. Jaz ne bom odnehala,« je ob »slovesu« povedala Biljana. V ponedeljek je ni bilo. Upajmo, da je spoznala, da se z izsiljevanjem ne da nič doseči, tudi z grožnjami ne. Treba je čakati, tako kot čaka na stotine ljudi, mladih družin, ki niti takšne sobice, kot jo ima Mandićeva družina, nimajo. Nekoč prijazna sociala je pokazala zobe. Nekega dne, ki mu nihče ne more določiti datuma, bo tudi družina Mandić zaživela v prijaznejšem stanovanju. Do takrat pa bi se veljalo obnašati po najbolj obetavnem pravilu, da lepa beseda lepo mesto najde.

Velja pa naj za obe strani.

MARJELA AGREŽ
Foto: EDO EINSPIELER

---

ar

invazijo v Normandiji. Danes se tistih godkov takole spominja: »Ko sem prišel fronto v Normadijo, so Nemci šli že na-ter so uničevali, bombardirali. Jaz sem kolegom umaknil v jarek in počakal, da lo bombardiranja konec. Pokrila sva se stjem in ostala živa. Potlej sva mrtve riše zmetala na kamion in se odpravila eznano. Kmalu sva našla kolege, bili so ci Bosanci, odvrgla sva nemške cote in pridružila francoskemu osvobodilnemu anju. To se je zgodilo štiriinštirideset ega in eno leto sem ostal v Franciji ter se e decembra petinštirideset ega leta zna-doma. Pisati medtem domov nisem mo-in kot sem zvedel kasneje, so me imeli mrtvega. Zanje sem s svojim prihodom al od mrtvih.«

Mama Rezka se je pred triinsedemdeseti-leti rodila v Šentjurju kot nezakonski otrok služkinje in gospodarjevega sina. Prava mama jo je kmalu zapustila in Rezka je bila dana v rejo k starejšim ljudem v Šmarje pri Jelšah. Trdo je morala delati, a kot pastirica je že takrat kovala prve verze in jih pisala na koščke papirja, kar počne še danes, le da se zaupa svojemu dnevniku. V njem so zapisane vse postaje njenega življenjskega križevega pota, od tega, kako hudo je bilo, ko je bil njen Ferdo na fronti, pa ni vedela zanj, do tega, kako ji je bilo pri srcu, ko je dobila od Nemcev obvestilo, da je mrtev. Dva sinova, Borisa in Ferda, je takrat že imela in oba je vzgajala v skromnosti, v odtegovanju.

Ko pa je njen Ferdo prišel decembra meseca petinštirideset ega leta domov, ga je morala temeljito pretipati, da se je prepričala, da je živ. »To sem počela še vse leto, večkrat sem ga prijela za rokav, za roko, da sem čutila njegove mišice, kri, ki se je pretakala po njegovih žilah.

Začela sva graditi hišo in v veliko veselje se nama je rodila še hčerka Aleksa. Nobeno delo mi takrat ni bilo pretežko. Gospodinjila sem, šivala, pletla, obdelovala vrt, v veselje so mi bile rože, mož pa je skrbel za denar, da smo živeli in napredovali. Ker je velik mojster v mizarjenju, je vse pohištvo izdelal sam, pa ne samo za nas, njegovo mojstrstvo so cenili tudi drugi in v urah po službi je delal še za njih. V službi pa je bil kot strokovnjak cenjen.«

Oče Ferdo ni bil politični direktor, bil je poznavalec svoje stroke in zato je lahko uspešno opravljal delo tehničnega vodje v Liku Savinja v Celju, kjer se je tudi upokojil.

Gajškova danes – po petdesetih letih

»Leta minevajo tako, kot bi veter popihal,« pravi Gajškova mama in težko dojema, da sta s Ferdom skupaj že pretdeset let.

Po vseh pripravah na zlato poroko sta bila ob našem obisku malce utrujena, a kaj, ko je bil spomin na dogodek še svež in sproščujočim je odvzel vso utrujenost.

»Zelo lepo je bilo na občini, slovesno je bilo in dobila sva tako košaro dobrot, da je nisva mogla dvigniti. V cerkvi pa je bilo čudovito, celo veličastno. Svatje in sosedi so nama napravili špalir, vse je bilo v žametu in gospod župnik je trčil z nama. Vse je bilo tako kot na pravi poroki, za mene je bilo še lepše. Z možem sva si obljubila ljubezen in spoštovanje do groba,« je drobila mama Gajškova ter pogledovala moža, ki ji je prikimaval in solze ginjenja so mu stopale v oči. Kljub temu pa njegova hudomušnost in smisel za humor nista zatajila.

»Matilda naju z mamo ni marala, čeprav je okrog naju že hodila s koso, vendar že prihaja čas, ko bo treba krompir od spodaj gor gledat.« In mama dodaja, da je vse, ki so bili zdaj na njuni zlati poroki, že povabila tudi na pogreb, ob tem pa se prisrčno hihita. Ob skrbi zase in za druge, za troje otrok, za šest vnukov in pravnukov, sta še vedno srečna in srečna bosta vse dotlej, dokler bosta skupaj. Hvaležna sta, ker imata drug drugega. Takšna naveza je porok za vsakodnevno srečo in za še več let v objemu toplega ognjišča in v krogu najbližjih.

ZDENKA STOPAR
Foto: EDI MASNEC

Prikrita ekološka katastrofa

Zahvaljujoč novi demokratični ureditvi nam je omogočeno, da posvečamo večjo pozornost našemu bivalnemu prostoru, vendar je še veliko takšnih, kateri želijo prikriti ekološke katastrofe. Vendar smo ljudje postali bolj pozorni na dogajanje v našem okolju. Ne smemo mimo tega, da tudi velikokrat sami grešimo, čeprav imamo inšpekcijske službe, na katere se z nezaupanjem obračamo.

To se je potrdilo v KS Galicija – zaselek Pirešica. Tu ima cestno podjetje Celje obrat; asfaltno bazo in kamnolom. V obratu asfaltne baze je sporna proizvodnja CaCl, za katero smo krajani odločno proti, kar potrjuje zapisnik iz zbora krajanov od 17. 8. 1990. Za takšno ravnanje smo se odločili zaradi tega, ker je naše okolje že tako preveč obremenjeno s prahom, smradom in hrupom. Zaradi nakopičenja problemov smo ustanovili društvo za varstvo okolja, s katerim želimo hitreje reševati ekološke probleme.

V zvezi s proizvodnjo CaCl so potekali razgovori z republiškim in občinskim inšpektorjem. Nazadnje je bilo postavljeno vprašanje OS Žalec, iz vsega tega pa je ugotovljeno, da nihče noče ugrizniti v kislo jabolko, preprečiti kemijsko proizvodnjo, ker ta deluje na črno. Po zagotovilu vodstva CP, da je proizvodnja neškodljiva, se upravičeno postavljajo vprašanja, zakaj letno trikrat ali večkrat prepleskajo obrat. Če bi proizvodnja bila tako ekološko čista, ne bi prišlo do takšne velike oksidacije. Zato krajani nimamo zaupanja do CP, in tudi ne do inšpektorjev občine Žalec, ker na vsak način hočejo kemično proizvodnjo speljati proti volji krajanov.

Krajani smo podrli CP, da sanira obstoječo asfaltno bazo. Žal sedaj, na začetku proizvodnje ugotavljamo, da sivi dim od asfaltnih zmesi, kakor tudi prah še vedno onesnažujejo okolje. Posledice prahu poskuša ublažiti gasilsko društvo s pranjem obrata in dvorišč. Ta odpadna voda pa seveda odteka v potok Pirešica. Tu je še odprto vprašanje velike eksploatacije v kamnolomu, za katero neuradno obstaja deponija materiala.

S tem kratkim opisom želimo prikazati, da upravičeno obstaja strah, kakšno okolje bomo pustili našim otrokom. Zato je upravičen naslov »Ekološka katastrofa«, kateri smo bili priča koncem meseca aprila 1991. Prišlo je do večjega izliva mase za pripravo asfaltne zmesi. To se je očistilo in deponiralo v zapuščenem kamnolomu – last NIVO-ja. Člani društva za varstvo okolja smo opravili ogled. Ugotovili smo, da je bilo navoženo in prekrito z odpadnim materialom. Sledi so bile še močno vidne. Takoj smo javili telefonsko in pismeno inšpektorski službi Žalec, vendar do danes ni bilo nobenega odgovora. Za tako dejanje lahko upravičeno rečemo, da gre za prikrito dejanje. Poudariti je treba, da ob dežju voda izpira nesnago in jo odnaša v potok Pirešica. Zato takšno dejanje ne moremo zatajiti, saj tu živimo in stvar odločno obsojamo. Javnost želimo seznaniti, da smo upravičeno zaskrbljeni za naš kraj, za katerega nima inšpekcijska služba občine Žalec niti malo razumevanja. Ali se bo morda s tem odkrila tudi še kakšna pozabljena ekološka katastrofa??

MILAN PODPEČAN
Velika Pirešica 16

Obvestilo bralcem

V redakciji se je za rubriko »Pisma bralcev« nabralo kar precej pisem z nepopolnimi naslovi bralcev, ki želijo objavo svojih pisem. Obveščamo vse, da bomo pisma objavili, ko bodo podpisana z imeni in priimki ter natančnim naslovom pošiljatelja. Šele pod tem pogojem lahko zagotovimo tudi anonimnost dopisovalcev.

Skupna izjava političnih strank

Podpiramo prizadevanja Skupščine R Slovenije, Predsedstva in Izvršnega sveta Republike Slovenije za dokončno osamosvojitev Republike Slovenije.

Hkrati pozivamo pristojne republiške organe k pospešitvi osamosvojitvenih procesov.

Vse politične
stranke občine
Šmarje pri Jelšah

Bohor Šentjur

Sem delavka v manjši tovarni Li Bohor Šentjur. Ker so težki časi, so tudi nas dali na čakanje za delo. Vse se je začelo lani, ko sem na delo prvič čakala pet in pol mesecev. Nato sem delala tri tedne. Ker imam doma malčka, sem morala na bolniško. Po dveh dneh sem iz tovarne prejela pismo in zdaj sem že dva meseca spet na čakanju. Širijo se govorice, da bomo vsi, ki smo doma, dobili knjižice. Zakaj, ne vem! Doma čaka okrog 60 delavcev, vseh zaposlenih pa je 300. Rada bi izvedela, koliko je resnice v teh govoricah.

delavka
H. Z.

Zaščitimo našo knjigo

Vsem vplivnežem na slovensko bralno kulturo želimo tudi po tej poti sporočiti, da je stanje na tem, tudi za pravilno življenje in razvoj naše narodne in državne skupnosti, predpogojnem področju, postalo že nevzdržno. Duhovna hrana, vsaj toliko pomembna kot fiziološka, predvsem pa knjige v novih izvedbah, postajajo za bralce vedno bolj nedosegljive. Neverjetno in za vsakogar, kogar skrbi napredek naše skupnosti, še posebej v njej prvi novodržavni formaciji, nerazumljivo in skrajno škodljivo – toda prežalostno resnično! Še stabilne, stare nacionalno-državne formacije, z utrjeno civilizacijo, si kaj takšnega nikakor ne bi dovolile. Indolenca, s katero se pri nas sprejema tozad. dobronamerne krike na pomoč, kaže že na to, da odgovorni, ali nočejo (oz. ne morejo) razumeti problema v vsej njegovi tragičnosti, ali pa vsled kakršnihkoli subjektivnih vzrokov ne žele, da bi se to kritično vprašanje rešilo.

Vzroki sedanjega, že nekaj let trajajočega bibliofobnega stanja, so objektivnega značaja: destimulacija avtorjev, majhne naklade, visoke dajatve in sl., predvsem pa subjektivni faktorji, kot na primer: daleč previsoki stroški izdajanja in knjigotrštva, preluksuzna izvedba knjig in v posledici najmanj 50% previsoke cene knjig. Zaman ponujamo knjigotrštvu prevzem prodaje za naše člane, po le za toliko znižanih cenah, kolikor gre danes za provizije »hauzerjem« in drugim posrednikom.

Nujna posledica takšnega stanja je 0,3 naslova knjige in 1,4 (neprodane, predrage) knjige na 1000 prebivalcev RS letno, kar je približno isto, kot je bilo v Nemčiji 1929., ali v Angliji 1921. leta.

Velik del tega manjka zapolnjujejo javne knjižnice. Če bi ne bile iste tako poredko posejane in, predvsem, če bi bile bolje založene, bi bilo to stanje lahko bistveno boljše. Toda od preredkih in tkzv. civilizacijskih pogojev dela (le do 2 m visoke police in prebogat razmak med sicer že itak preredkimi policami) delujočimi, vsled pomanjkanja prostora res ni mogoče pričakovati kaj dosti več. Na srečo se bogate zasebne knjižnice, toda žal le z izbranimi primerki, kateri sicer vsled tega (v najboljšem primeru!) vedno manj dosegajo, vedno bolj požrešno papirno-regeneracijsko kašo (oz. vsled zelenaških cen, kar smetišče), toda žal ostajajo le v zaprtem krogu izbranih častilcev duhovne hrane. Javne knjižnice pa, vsem in vsemu v posmeh, še vedno prednjačijo v tekmi z drugimi dobavitelji knjižnih »viškov« pri trgovcih z odpadnim papirjem po domovini. Častne izjeme pri tem so Šišenska knjižnica v Ljubljani, cerkniška in grosupeljska knjižnica, še pet ostalih pa le delno.

Člani naše organizacije, ki je bila predvsem v te svrhe ustanovljena leta 1986, se že enajsto leto (pet let v okviru SBD) edini borimo, da bi se slovenski bralni srenji lahko organizirano nudilo vsaj tiste viške knjig, ki danes (z blagoslovom odgovornih), končajo kot »papirni odpadek«. **Tega je danes dokazljivo že okrog petsto ton letno, dokazano pa »le« 100 ton.** S težkim srcem, toda presrečni poberemo iz takšnega kupa odpada tudi Kragljevo »Ilijado« ali Zlobčevo »Dve žgoči sonci« in na stotine drugih briljantov našega, zelo bogatega duhovnega ustvarjalstva; dokler nas ne naženejo kot stekle pse. Brskanje po papirnem odpadu, pa čeprav leže knjige kar na kupih, je nelegitimno in baje tudi trgovsko škodljivo... Kljub temu nam je uspelo, po sistemih, poznanih pri organizaciji Green peace, osvoboditi nekaj ton knjig.

Pa tudi vestni Slovenci so nam že marsikaj podarili oz. volili in naša zakladnica v ljubljanski Bukvarni (nekaj tudi v Kopru), se je že izkazala kot zbirališče, sortirnica in razdeljevalnica poceni duhovne hrane, naši sestradani bralni srednji. Trenutno razpolaga z okoli 20.000 primerki opredmetenega duha.

Da bi nam uspelo preprečiti še nadaljnjo bibliocidno obnašanje in uveljaviti to četrto obliko knjižne menjave (knjigarne, knjižnice, antikvariati) v obliki bukvarn, smo v okviru našega entuziastičnega (brez nameščencev) delovanja, storili pač vse, kar je bilo, pod danimi pogoji, mogoče. Naštejmo le nekaj najvažnejših akcij naše organizacije:

Na Skupščini RS imamo že dve leti vložen predlog za takšno spremembo zakona o zaščiti kulturne dediščine, kar knjiga nedvomno je, da bi v njem bila ta edina opredmetena misel in spomin-sporočilo, vsaj z besedico omenjena. Sledile so številne pisne in ustne prošnje oz. urgence. Tudi vsi kulturniški upravni organi, od občin, preko mestnih in republiški so bili, na neštetih sestankih in velikokrat tudi pismeno, obveščevani o stanju, toda, razen prijaznih izrazov popolnega razumevanja za našo kulturniško dejavnost, priznamo, da na tem področju še nismo uspeli doseči ničesar konkretnejšega.

Ker nismo, niti ne želimo biti politična organizacija, nam je direkten nastop v Skupščini onemogočen. Sicer se pa ista sedaj ukvarja s tolikerimi državotvornimi vprašanji, da bi skoraj ne bilo prostora za tovrstne probleme naše narodne skupnosti. Toda, ako je prostor za vprašanja, ki jih tako upravičeno in uspešno poriva v ospredje organizacija zelenih, bi moralo biti po našem mnenju tudi vprašanje knjižne kulture vsaj v istem rangu. Saj si tako zeleni, kot vsi drugi, polnijo svoje duhovne arzenale predvsem iz knjig – ali ne? Ali ni ekologija duha predpogoj za ureditev ekoloških vprašanj okolja? Posebno bil bilo to nujno v navedenem smislu, ako upoštevamo, da gre tukaj za knjige (opredmeten duh!), ki se, v času akutnega pomanjkanja istih v rokah bralcev, sistemsko in, kakor po naših izkušnjah in drugih znakih izgleda, po tihem blagoslovljeno vsakodnevno uničujejo kar v tonskih količinah.

Veliko, težko pridobljenega denarja smo že vložili v promocijo te naše državnonacionalno nujne aktivnosti, toda, kot izgleda še veliko premalo. Tako je pač z vsako, pa še tako logično in koristno dejavnostjo, dokler se ista ne vsadi v miselni koncept človeka in kadar ista ne sovpada s cehovskimi interesi posameznih eksistenčno zainteresiranih skupin. Tega so se dobro zavedala vodstva naših časopisov DELO, LJUBLJANSKI DNEVNIK in RADIA LJUBLJANA (ne pa pri TV, odkoder veje k nam že od nekdaj veter ironizirajoče obstrukcije), ko so nam večkrat nesebično priskočila v pomoč z objavo raznih člankov in oglasov. Toda tudi oni so morali, v danih pogojih poslovanja, tako kot vsi drugi že od preje, pričeti posojevati svoje storitve s plačili... Danes je delna izjema od tega načela le še časopis DELO, mi pa žal ne razpolagamo z dovoljnimi sredstvi v te svrhe. Ali naj tudi mi pričnemo s komercializiranjem te nujne duhovne hrane? Ali naj tudi mi postavimo knjigo izključno v funkcijo doseganja trgovskih dobikov? To se nam že v načelu upira. Pa tudi neizmernemu razočaranju duhovno podhranjenih koristnikov naših nenadomestljivih uslug se moramo kategorično upreti. V to nas zavezuje tudi disciplina organizacije pred, ob ustanovitvi in na vsaki od vseh štirih letnih skupščin, izraženo voljo naših članov. Ob tem nam pa z vseh strani oportunistično svetujejo, naj bi pričeli poslovati pod tržnimi pogoji.

Namesto, da bi se ukvarjali predvsem z elementarnimi vprašanji zagotovitve poceni duhovne hrane v zadostni izbiri in količini za naše duhovno podhranjene bralce, se moramo danes ubadati s poslovnimi vprašanji, kako zagotoviti sredstva za papir, znamke, toploto. Toda, tudi to bomo nekako uredili, saj se z entuziazmom »prestavljajo tudi gore«, a indolentnega odnosa do latentno propadajoče slovenske knjižne kulture, ob istočasnem javnem uničevanju tzv. knjižnih viškov, tega pač ne moremo prezreti. Ob utemeljeni prošnji za moralno podporo, naslovljeni za sedaj naši najvplivnejši stranki, nam je lider stranke med drugim dejal: »... da, volilcev je pač več kot bralcev!« Ta kratkovidna izjava, ob kateri nam je takrat zastal dih, je v danih razmerah tako simpatična, nam daje veliko misliti še danes...

Zato naslavljamo ta javni poziv na vse vplivneže, da končno že urede vprašanje zaščite naše knjige pred brezvestnim uničevanjem in, da urede, v smislu neštetih naših (nezavrnjenih) predlogov, vsaj to, da bi se Bukvarne po Sloveniji institucionalizirale in tako v polni meri lahko zbirale vse event. knjižne viške za redno in poceni hranjenje javnih in zasebnih knjižnic. Predvsem pa, da ta naša skromna duhovna hrana, vsled brezvestnosti in drugačnih subjektivnih vzrokov, ne bi več romala v papirni regenerat. Kot parodijo na zadevno tragično temo, naj še povemo, da knjiga kot odpadni papir, tehnološko gledano, ne more več služiti drugačni predelavi, kot za straniščni papir...!

V upanju, da tudi našim bralcem »vremena bodo se nekoč zjasnila«, od česar bo pa največjo globalno korist imela predvsem naša narodna skupnost, pozdravljamo vse ljubitelje pisane besede, med katere naj na tem mestu prištejemo tudi naslovne vplivneže in njihove »strokovne« prišepetalce.

M. I. KNEZ
Za IO Slovenskega
bibliografskega društva

Vtisi iz Slovenije

Pred kratkim sem obiskal moje domače kraje v Sloveniji, ki sem jih pred 25 leti zapustil, ko sem si našel drugo domovino (1984 sem na lastno zahtevo bil odpuščen iz državljanstva komunistične Jugoslavije). Sedaj sem mislil, da je prišel čas, ko bi se naj vrnil v svobodno Slovenijo in ji po svoji moči pomagal pri gradnji države in zdravega gospodarstva. Moj optimizem je kmalu minil. Poglejte, zakaj!

1. Po prestopu meje nisem mogel verjeti lastnim očem, ko sem opazil, da je eno leto po demokratičnih volitvah slovenska zastava še vedno omadeževana z krvavo petokrako zvezdo. Pod tem simbolom je bilo na Slovenskem in na tujem (eksekucije UDBE v tujini) izvršenih mnogo vojnih zločinov in po vojni zločinov proti človeštvu. Mar naj krvavi simbol realsocializma, ki je zavedel Slovenijo v moralni, ekonomski in ekološki propad, še vedno odraža miselnost Slovencev? Za odpravo tega madeža iz slovenske zastave bi potreboval slovenski demokratično izvoljeni parlament največ 5 minut! Upam, da se SVETOVNI SLOVENSKI KONGRES letos junija ne bo vršil pod tako zastavo.

2. V časopisu DELO sem 17. 4. 1991 bral, da so bile v prostorih republiške skupščine za leto 1991 podeljene KIDRIČEVE nagrade za znanstvene, tehnične in izumiteljske dosežke. Sprva sem mislil, da sem dobil v roke časopis iz leta 1990 ali starejšega. Nato sem se vprašal, če slovenska javnost in njeni predstavniki – demokratično izvoljeni poslanci – ne vedo, da je bil Boris KIDRIČ predsednik slovenske vlade v času, ko so se izvršili na slovenskem največji zločini vseh časov? Mar je 1 leto premalo za sedanje politike, da bi ta sklad preimenovali in tako vrhunske dosežke slovenskih umskih ustvarjalcev počastili in ne razvrednotili? So morda letošnji znanstveniki, tehniki in izumitelji odklonili nagrade, ker lastnih del nočejo onesnažiti z razvpitim imenom? V nobenem časopisu nisem bral tovrstne kritike. Mar še tudi pri njih vlada pretekla miselnost?

3. NEDELJSKI DNEVNIK je 21. 4. 1991 na 8. strani poročal o informaciji republiškega javnega tožilca Antona Drobniča, da živi še 6 oseb, osumljenih vojnih hudodelstev (pobijanje in mučenje ujetnikov, ranjencev in civilnega prebivalstva) in da so vse te osebe v tujini. Osupnil sem, ker izgleda, da tudi na tem važnem področju še vlada stara miselnost. Vprašam se, ali je rep. javno tožilstvo preiskalo zločine v Kočevskem rogu, Teharjih, Strnišču in drugih in našlo krivce? Časopisi so polni tovrstnih poročil o imen oseb, osumljenih direktne ali indirektne odgovornosti za izvršene zločine, ki še živijo v Sloveniji. V pravnih državah je to zakonita dolžnost podobnih ustanov. Vprašam se, kaj bi se počutil, če bi na sprehodu po Ljubljani srečal ljudi tistih časov, katerih imena kot npr. MAČEK, RIBIČIČ najdem skoraj vsakodnevno v časopisih. Ali ni potrebno preteklost pravno razčistiti že zaradi osumljencev samih? Morda jim delamo krivico, ko jim osebno sodimo in jih obsojamo. Pravna država ne pozna tabujev in nikoče ni zaščiten za storjene dokazane zločine.

4. Obujanje spominov na mladost me je pripeljalo v Celje. Tam sem 1949 preživel 132 dni v celici-samici »STAREGA PISKRA«. Smola! Ponovno razočaranje! Na obzidju je plošča z naslednjo vsebino: »Tu je stari pisker, ki so v njem trpeli in umirali tisoči zvestih sinov in hčera slovenskega ljudstva v borbi za svobodo 1941–1945«. Tudi jaz sem bil borec (še kot mladoletnik) za iste cilje. V duhu se pokloni nim somišljenikom. Toda po zmagi nad Hitlerjem se ni začelo obdobje svobode in pravice. Zločinski sisltem s petkrikrakim simbolom (kljub temu ti križ) nacionalsocializma je zamenjal nič manj zločinski sistem s petkrakim simbolom realsocializma, ki je prav tako posluževal »starega piskra« in izpopolnil nih gestapovskih metod za dosego lastnih ciljev. In kaj je plošča za te žrtve? Ali ne bi bilo mogoče letnico 19[illegible] spremeniti v 1990?

5. Kupil sem knjigo Radovana Hrasta, »Čas, ki ga ni« (Mladinska knjiga 1991) in jo prebral. Zgodba se mi zdi grozljivejša kot opisovanje zločinov v Hitlerjevskih taboriščih. Priporočam predvsem mlademu rodu, da bo vedel, česar ne sme nikoli več dopustiti. Ne vem, kaj je tistim Slovenkam in Slovencem pri duši, ki berejo teh strahotah in se zavedajo, da še živijo pod rdeče-krvavo zvezdo, prejemajo Kidričeve nagrade, se srečujejo z ljudmi, osumljenimi najstrašnejših grozodejstev. Morda ne berejo te ali podobnih knjig, morda jih je strah pred lastno preteklostjo. Verjamem pa, da je med njimi tudi veliko takih, ki mislijo in čutijo kot jaz.

Sporočilo gospoda ministra dr. Janeza Dularja »Slovencem po svetu«, objavljenem septembra 1990 v reviji »Naša Slovenija«, v kateremu navaja, da... »se zdaj resnično začenja popolnoma novo obdobje«, zame ni prepričljivo. Verjamem v to, kar sem sam videl 8 mesecev kasneje.

Vse to me žalosti, globoko prizadene moje nacionalno čustvo in je v protislovju z mojim pojmovanjem svobode, pravičnosti in zakonitosti. Sklenil sem, da se enkrat še ne bom vrnil v rodno domovino.

Dr. LUDVIK ČANŽEK
Untereutfelden – Švica

Zlati stari časi

Večkrat, ko grem v Celje na tržnico in se pogovarjam z meščani, marsikdo omeni zlate stare čase. Mogoče so za nekatere res bili zlati, posebno tiste, ki so imeli dobro plačo. V stari Jugoslaviji je moral kmet napol zastonj dati, če je hotel kaj prodati. Ne morem pozabiti, ko sem morala nesti na tržnico, da sem nakupila za mlačev. Prodajala sem jajčka po 25 p za kos. Tako sem dobila za 60 jajčk 1 kg sladkorja in mi je ostal 1 din za škatlo vžigalic. Pre-

sem izračunajte: 2 uri in pol boje in 60 jajc, koliko sem zaslužila. Koliko sem morala v košu nesti še solate, skute in smetane, da sem za mlatiže kupila 1/8 kave, sol, milo in petrolej za luč.

Takrat sem imela okrog 16 let, sedaj jih imam 68. Mnogokrat kmetu zavidajo stalno pokojnino, katero si je zaslužil s krvavimi žulji. Mnogi bi rajši videli, da bi kar človek, bivši kmet, bil tak revež kot takrat, v tistih »zlatih« časih, ko so tiste stare reveže na občini poslali na smetije. Za dodatek so bili le berači skoraj vsak večer na peči ali v hlevu. Ker je bila pri nas večja kmetija in večja hiša, so ljudje berače in brezposelne stalno k nam pošiljali, da smo mnogokrat imeli polno zaseden »kmečki turizem« brezposelnih in beračev, za plačilo pa smo dobili nagrado – bolhe in uši.

To ve samo tisti, ki je celo življenje na kmetiji garal. Samo 2 leti mi je šlo res dobro, ko sem bila v mestu služkinja, da sem si vsaj malo odložila. Doma smo bili pa brez vsakih strojev in je bila treba vse na roke kositi, okopavati itd.

Slišijo se razne govorice, zakaj hodijo kmečki ljudje v službo? Saj je malo kmečkih kmetij, kjer bi si lahko brez dodatnega zaslužka popravljali poslopja, nabavljali stroje. Bi naj mar bili še vedno sužnji trde kmečke zemlje? Niti ljudi ni dovolj, da bi na roke vse obdelovali, sploh pa ni ljudi, ki bi bili pripravljeni zastonj garati na zemlji, kot je včasih naša generacija, saj je po vojni vse zbežalo v mesto in tovarne za lažjim kosom kruha.

Kritizira se, da so premajhne štipendije. Ko pa sem prišla nedavno na celjsko avtobusno postajo, so se dijaki in dijakinje (več kot polovica) zastrupljali z nikotinom.

Smili se mi današnja mladina, ko daje štipendije za strup, namesto za kruh. Ne bi se smelo dajati štipendije kadilcem, pa bi se marsikateri premislil, da bi ne segal po cigaretah in mamilih, če bi ne imel denarja.

Mladina je danes preveč razvajena, vse hoče imeti takoj, preveč je potrošniška in premalo zadovoljna. Vsak bi rad imel kar hitro avto, ali pa najmanj motorno kolo, navadno kolo že ne velja. Menim, da ima mladina dandanes v glavnem vsega preveč, samo duševne hrane ji manjka.

Tudi med odraslimi manjka skromnosti. Bifeji so še prepolni s tistimi, ki najbolj kritizriajo sedanjo vlado. Res je, da nobena vlada ne zadovolji vseh ljudi, res je, da še vedno dobivajo nekateri preveč, drugi pa premalo, da se nikdar vse pošteno ne dela, res je pa tudi, da moramo biti vsi skupaj bolj strpni in upajmo, da se bo v nekaj letih le moralo vse skupaj premikati na bolje, seveda, če bomo vsi skupaj dobro in pošteno delali. Tudi država ne more iz praznega žepa dajati.

V mladini je bodočnost, kakršno mladino bomo vzgojili, takšno bodočnost bomo imeli.

Slovenija moja dežela.

MARIJA FERJANC

Poslovne partnerje obveščamo, da imamo od 27. maja 1991 novo številko telexa in sicer: 36-593 NTRC YU

PRITOŽNA KNJIGA

So goste gostilne...

V KS Dečkovo naselje je tik pred dokončanjem poslovni objekt, v katerem naj bi se po zatrjevanju investitorja nahajali poslovni prostori za mirne obrti. Sedaj, pred koncem gradnje pa se je ugotovilo, da bodo kupci poslovnih prostorov odprli kar osem gostinskih lokalov (gostiln, bifejev, bistrojev) in štiri cvetličarne, o kakšni drugi mirni obrti pa ni ne duha ne sluha. Krajani naše KS smo pričakovali, da bo v objektu morda tudi pošta, lekarna ali kakšen drugi lokal (frizer, pediker ali kaj podobnega), ne pa same gostilne.

Stanovalci sosednjega stanovanjskega naselja Pod kostanji smo tudi vznemirjeni, ker bo zaradi velikega števila gostiln zelo povečan promet z motornimi vozili (parkirnih prostorov že sedaj primanjkuje za stanovalce), predvsem pa nas je strah kaljenja nočnega miru, saj naj bi ena od gostiln (lastnik dosedanjega bifeja AS na Ostrožnem), bila odprta kar celo noč. Krajani se res sprašujemo, kako lahko pristojni občinski organ dovoli, da se v enem samem objektu skoncentrira takšno število gostiln.

Stanovalci Pod kostanji odločno nasprotujemo odpiranju gostinskih lokalov v novem objektu, ker imamo gostilno že tako in tako preko ceste, v samopostrežni Merx, ki popolnoma zadovoljuje potrebam okolice in je že sedaj prazna. V novem objektu naj bodo druge uslužnostne dejavnosti, ne pa gostilne, ki proizvajajo samo družbeno zlo. Kaj ni že dovolj alkoholikov med nami? Sedaj se jim pridružujejo še hazarderji (predvsem mladina), saj gostilničarji v svoje lokale v vse večjem številu nameščajo igralne aparate za igre na srečo. Torej še ena nevarnost, ki bi se je morali zavedati upravni organi, ki so zadolženi za izdajanje uporabnih dovoljenj. Če bodo vse načrtovane gostilne tudi dejansko odprte in bodo obratovale tudi do jutra (vsaj nekatere), potem nam v Novi vasi manjka samo še nekaj bordelov oz. javnih hiš, pa bomo dobili »Pigalle.«

IVAN MAROLT
Pod kostanji 6

Zakaj tako visoke podražitve pitne vode?

Pred kratkim je Javno komunalno podjetje Šentjur poslalo dodatne položnice za dražjo vodo. To je letos že druga podražitev. Kakor ob vsakokratnih podražitvah doslej, tako odgovorni v podjetju tudi tokrat niso čutili potrebe, da bi kakorkoli utemeljili svojim potrošnikom dodatnega zahtevka. Tako dobivamo vsakega pol leta položnice z vedno višjimi mesečnimi akontacijami in z edino pripombo, da bodo zamudnikom zaračunali zakonite obresti.

V časih, ko ostaja brez zaposlitve vedno več ljudi, ko je izplačevanje dohodkov zaposlenim vedno nerednejše, ko so pokojnine že lep čas zamrznjene, je Javno komunalno podjetje od lanskega maja podražilo vodo kar za 946%. Zakaj tako visoka podražitev? Na Planini se, razen nekaterih izjem v zgornjem trgu, vsi odjemalci vode, vključno z večjimi potrošniki (kot so Tajfun, šola, zdravstveni dom, trgovine, bloki in sl.) napajamo iz vodovoda brez prečrpavanja. Torej podražitev zaradi dražje elektrike ne pride v poštev. Pa četudi bi se vršilo prečrpavanje vse vode, bi bila razumljiva podražitev vode le za delež podražene električne energije. Na osnovi položnic sem podražitev elektrike tudi izračunal: znašala je 52% (maj 1990 – maj 1991). Še vedno ostaja razlika skoraj 900%. Ali so se komunalcem v zadnjem letu kar za devetkrat povišale plače, ko so se upokojencem le za ubogih 29%? Kaj je vkalkulirano v ceno vode, da jo moramo Planinčani, od koder teče iz bogatih virov celo v širša območja, plačevati skoraj dražje kot na Krasu?

Morda pa hribovci plačujemo tudi vso tisto vodo, ki jo komunala kupuje za meščane Šentjurja od sosednjih občin? Ali pa se z neutemeljenimi podražitvami poskuša krpati ponesrečena in še vedno nezaključena investicija vodovoda na Kozarici za »naše malo misto«? V resnici prav ničesar od tega ne verjamem, saj bi to bilo tako, kakor da bi lačna vrana sito pitala!

Da pa le ne bo dvomov in sumničenj, pa vseeno lepo prosim odgovorne iz Javnega komunalnega podjetja Šentjur, da nam obrazložijo kaj je vzrok tako visoke podražitve vode v zadnjem letu. Brez dvoma smo potrošniki te drage tekočine na Planini do take informacije. Upravičeni.

F. Ž.

(Ne)prijazni zobozdravniki

Mnogokrat slišimo, kako pomemben je zobozdravnik že pri predšolskih otrocih, kako jih moramo pripraviti na zobozdravnika in tudi kakšen naj bo zobozdravnik do otrok. V čakalnicah je veliko lepih in poučnih sličic z lepimi besedili o čiščenju in varovanju zob, katere vedno prebiram moji hčerki. Vendar...

»Prosim, ali lahko naročim svojega 5-letnega otroka pri vas za popravilo zob!?«, vprašam sestro v ambulanti, ki je zaenkrat ne bom navedla. Sledi odrezav odgovor sestre, za katero stoji zobozdravnica: »V katero šolo pa bo hodil vaš otrok?«

Vljudno pojasnim, da zobozdravnik na tisti šoli že več kot 3 (tri) mesece ne dela, zaradi bolezni. Dobim še bolj odrezav odgovor: »Kaj vam pa je, ali ne razumete kaj je bolezen, boste že morali počakati da se vrne.«

Osupla in brez besed se obrnem in odidem. Vprašujem predstojnike otroškega zobozdravstva, ali naj zato ker je eden od zdravnikov odsoten zaradi česar koli že, pustimo propadati otroške zobke?

Po takšnem sprejemu zbledijo vsa tista lepa navodila o obiskovanju zobozdravnikov z malimi otroci. Mnogo nas je takšnih staršev, ki smo imeli opravka s tako »PRIJAZNIMI« zobozdravniki, po vsem tem pa naj še ti pričakujejo, da otrok ne bo strah, saj niso ne gluhi ne slepi ob takšnem nastopanju le teh.

Mamica in mala
Maja iz Celja

ANTON KOMAR

ZA SIVIMI ZIDOVI

51

Upravnik se je presedel na stolu, nato pa zaključil:

– Razen Vojka Cerarja vse dobro poznam, saj niste prvič pri meni. Poznam vas kot dobre delavce, istočasno pa kot mlade ljudi, ki delate veliko napak in prekrškov ter ustvarjate vzdušje, ki kali dnevni red in medsebojne odnose. Vas, obsojeni Mirko Peče, sem sklenil kaznovati z desetimi dnevi samice in prepovedjo prostih obiskov za dobo dveh mesecev, vaju dva, ki sta pri tem pomagala, pa čaka po pet dni samice. To kazen boste začeli prestajati takoj v ponedeljek.

Vnel se je prepir, ker je Mirko glasno zatrjeval, da je Vojko vse to skuhal. Vzgojitelj ga je odločno utišal:

– Z vami, Peče, smo zaradi takih početij imeli veliko problemov in ne nazadnje tudi sedite zaradi stvari, ki niso daleč od teh dejanj! Ker se ni dalo več pogovarjati, je upravnik ukazal pazniku, naj Mirka in njegova pajdaša odpelje nazaj na delo. Vojko je moral še ostati. Njegov vzgojitelj je zelo na široko povedal, kaj se je zgodilo. Upravnik je spet povzel besedo:

– Vi Cerar, pa boste morali zavzeti drugačno stališče do takih odnosov, svetujem vam, da se naslonite na tisti del obsojencev, ki si prizadevajo, da bi sodni ukrep res dosegel svoj namen. Mladi ste še in izplača se, da si najdete tovariše, ki vam bodo pomagali pri premagovanju težav in ovir, na katere vsak dan naletite. Začeli ste dobro, ne vem, zakaj ste iskali vezi prav s tem fantom, ki na vas pozitivno prav gotovo ne more vplivati.

Vojko je molčal. Zavedal se je, da sedi na zatožni klopi, in da je dolžan vse to poslušati. Molk je pretrgal upravnik, ki je od njega zahteval, naj pove svoje mnenje in opiše okoliščine, ki so ga pripeljale tako daleč.

Nekaj časa je Vojko premišljeval, ali bi pripovedoval ali ne, nato pa se je opogumil in počasi pričel pripovedovati dogodek za dogodkom, dejstvo za dejstvom. Omenil je, kako je prišlo do znanstva z Mirkom, kako ga je po Tinetovem odhodu Mirko nadlegoval in skušal tudi podkupiti, da bi spregledal njegove namene.

– Ste vi poročeni? je končno vprašal upravnik, ko je ponovno slišal vso zgodbo.

– Ne.

– Pa imate dekle, s katerim si dopisujete?

– Dekle sem imel, vendar so se vezi pretrgale, ko so me prijeli.

Vzgojitelj je iskal nek dopis in ko je iz obilice gradiva potegnil kartico, je dejal:

– Cerar je med preiskavo navedel naslov Jasne Kos. Je to naslov vašega dekleta?

Vojku je postalo nerodno, ker so pričeli ti ljudje brskati tudi po najintimnejših stvareh njegovega življenja, hočejo mu vsiliti priznanje, da je Jasna res njegovo dekle. V resnici si še sam ni bil na jasnem, ali bo iz vsega tega kaj nastalo ali pa bo moral svoja čustva potlačiti, ker ga bo ona zamolčala, znašel se je v drugačnih življenjskih okoliščinah, svobode nima in tudi osebna sreča mu ni omogočena.

– Da. Z njo sem hodil, ko sem bil še prost. Nazadnje sem jo videl enkrat med preiskavo, ko so me z njo soočili.

– Vi ste bili že enkrat pri meni in če se dobro spomnim, sem vas le opozoril na dolžnosti in vas nisem kaznoval? je nazadnje povzel upravnik.

– Danes ne morem zatisniti obeh očes, ampak moram izreči ukrep, ustrezen storjenemu dejanju. S svojim dejanjem ste porušili ravnotežje moralnih vrednot v sebi in zaradi tega sem prisiljen ukrepati, če že ne samo zaradi vas, pa tudi kot poduk drugim, da se to ne bo zgodilo več. Kaznujem vas s petimi dnevi samice, pogojno za dva meseca.

Vojko ni gledal okrog, ampak je povesil oči in miroval. Globoko v sebi je vedel, da mora prevzeti nase del krivde za nastalo situacijo in da za ta del prejema tudi kazen, ki se mu zdi visoka. Iz pripovedovanja drugih je vedel, da pomeni pogojna kazen veliko breme, nastopil jo bo takoj, ko bo napravil večji disciplinski prekršek.

– Ob kazni pa želim slišati še priznanje, da se vam ni zgodila krivica, da dejanje obžalujete in da se takšnih stvari ne boste več lotevali. Zahtevam veliko, je pa to edina pot, da pridete iz labirinta medsebojnih obreganj in tudi podtikanj, da se dvignete ter pričnete živeti življenje, dostojno človeka in ne zakrnjenega obsojenca. Se vam zdi vaša kazen visoka?

– Priznam del krivde, ki je na moji strani, vendar pa je kazen ostra, je rekel Vojko, čudeč se, da mu je to odkrito priznanje prišlo kar samo od sebe.

– Mislim, da bo kazen dosegla svoj namen. Ko boste dalj časa tukaj, boste uvideli, da sem imel prav. Sedaj se vrnite na delo!

Vojko je s paznikom odšel v delavnico. Skušal je pozabiti na ukrep. Bil je še mlad in prav vsaka stvar mu ni šla do živega. To je dobra stran mladosti.

Tretje poglavje

V sobo in tudi na delovno mesto so začela prihajati čudna sporočila, ki si jih Vojko ni znal tolmačiti in jim ni popolnoma zaupal. Precej dni je že minilo, od kar se je prvi skupini resnično posrečilo zbežati. Uprava je uvedla zelo stroge ukrepe in poostren nadzor ob večernih urah, celo preverjali so po posteljah, da bi pravočasno odkrili manjkajoče obsojence. Zaporniki so reagirali tako, da so na veliko začeli odhajati v ambulanto in v bolniško, marsikdaj so izsilili hospitalizacijo v Zagrebu. Zdravnik je bil pri tem nemočen, nudil je tisto, kar je mogel, zaradi skromnih preiskovalnih možnosti pa je moral bolnike vedno znova pošiljati na dodatne preiskave: v Novo mesto, Zagreb ali Ljubljano.

Vrste obsojencev pri psihiatru in psihologu so se večale in spisek je začel presegati dnevne zmogljivosti, čeprav so bili obsojenci pripravljeni čakati na razgovor tudi cel dopoldan. Ambulanto je vodil psihiater, ki je prihajal iz Ljubljane in si je resnično vzel čas, da se je z vsakim pogovoril in ga terapevtsko usmerjal, čeprav je vedel, da je med bolniki mnogo takih, ki v razgovoru iščejo zgolj korist zase.

Dveh starejših fantov, o katerih so govorili, da bosta skušala pobegniti na ta način, da bosta izsilila premestitev v bolnico, že nekaj dni ni bilo na spregled. Tudi Vojko je postal pozoren. Govorili so, da je eden od njiju požrl žlico in da sedaj leži na opazovanju v ambulantnem hospitalu, drugi pa odklanja vso hrano in tekočino in ker je sladkorni bolnik, je padel v krizo, zato so ga sprejeli v ambulanto. Nekateri obsojenci so zatrjevali, da lahko izsilijo premestitev v bolnico, kadar hočejo, in ko so to zaradi stave skušali doseči, je marsikdo enostavno »izvisel«, ker je zdravstvena služba postala izredno previdna in natančna ter je popustila le takrat, ko je uvidela, da je zaradi izsiljevanja že ogroženo zdravje obsojenca. A to obsojencev ni izučilo, mnogi so še naprej izsiljevali in zato pristali v disciplinski celici.

Tisti, ki so se z disciplinskih kazni vračali nazaj v sobe, so pripovedovali, da nič kaj lepo ne ravnajo z »izsiljevalci«. Zgodilo se je celo, da so zaradi nesramnosti do zdravstvenega osebja in paznikov nekatere premestili v samico, kjer vlada poseben režim.

Vojko je tem pripovedim prisluhnil, ni pa bil popolnoma prepričan, da je vse to res. Tudi Boris je menil, da je pri vsem tem mnogo napihovanja, čeprav je potrdil, da se marsikaj tudi resnično dogaja. Povedal je, da je imel s tistim obsojencem, ki ima sladkorno bolezen, že sam težave in da je že enkrat prej izsilil zdravljenje v Zagrebu. Posebej delikatno pa je požiranje tujkov – ob tem se sproži čisto poseben postopek. Bolnike te vrste sprejmejo v ambulanto, nato jim predpišejo tekočo hrano z obilico zelja, ker upajo, da bo tujek šel sam naprej. Kadar to ne uspe in postane bolnik ves izsušen ter prizadet zaradi bolečin, pričnejo rentgenološko kontrolirati mesto tujka in opazovati njegov položaj.

Maj prinese marsikaj

Če po pravici povem, se meseca maja skoraj malo bojim. Osmi razredi bomo že kmalu imeli zaključne izlete, zato se moramo še ta mesec zelo truditi pri pouku, ker nam bodo učitelji ocene kmalu zaključili. To je mesec, v katerem hočem nadoknaditi pri pouku vse, kar sem med letom prespala. Želim popraviti vse tiste ocene, ki se še dajo.

Da pa ni maj le učenje in trpljenje, dokazuje tudi to, da mu pravimo mesec ljubezni. Radi se zaljubljamo in smo zasanjani, čeprav si tega skoraj ne bi smeli privoščiti.

DARJA ŠUPER

V mesecu maju počnem najpogosteje tisto, kar bi morala skozi vse leto. Začnem se učiti, ko mi že voda teče v grlo. Celo šolsko leto pa se tega ne zavedam.

Mnogi pravijo, da je maj mesec ljubezni, jaz pa ravno tega meseca ne čutim tako, saj moram misliti na šolo. Seveda imam še druge skrbi. Letos, ko sem v osmem razredu in gremo na izlet za več dni, imam še eno skrb več. Tudi zaljubljena sem, ampak s tem nimam težav. Edina moja največja skrb in težava je trenutno ŠOLA.

POLONA FONDA

Spet je tu maj. V šoli nas učitelji in učiteljice že priganjajo: »Ali ne veste, da bo kmalu konec, pred sabo imate le še dober mesec, potrudite se.«

Ampak mesec maj prinese marsikaj. S svojo novo obleko te čisto prevzame in potem samo sanjaš in sanjaš, na šolo pa pozabiš. Zame je mesec maj nekaj posebnega. V njem tiči polno skrivnosti.

NIVES ŽLIČAR
Novinarski krožek
OŠ Slavka Šlandra
PREBOLD

Narisala Iris Sojč, 4. r, OŠ Stranice

Prijateljstvo

Prijateljstvo je pomembna beseda. Ljudje živimo skupaj, drug z drugim. Vsi se nimamo enako radi, a se vseeno ne smemo kregati.

Jaz imam dve prijateljici, ki sta mi najljubši. To sta Vanja in Miljana. Vanja je pridna učenka. Do sošolcev je prijazna, iz nikogar se ne norčuje. V njeni družbi mi je prijetno in zabavno. Miljana pa je moja soseda v bloku. Je tiha in mirna, a pri igri živahna in spretna.

Obe prijateljici mi veliko pomenita. Upam, da tudi onidve tako mislita o meni.

VESNA KOLIN, 2. b
COŠ Frana Roša
Celje

Delal bi rad kot:

– direktor, ker kar naprej sedi in mu fino gre. Kristjan

– trgovec z živili in bi pogosto jedel sladkarije. David

– komandir milice in bi se vozil z dobrimi avtomobili. Damjan G.

– mesar, ker imam rad klobase. Franci

– delal bi v Skupščini Slovenije, kjer bi se redno srečeval s predsedniki in ministri. Damjan R.

– delavec v Topru, ker me pozimi ne bi nikoli zeblo. Uroš

Učenci 4. b.
OŠ Edvard Kardelj,
SLOVENSKE KONJICE

Hej, dopisovalci!

Zopet smo skupaj. Danes imate na volo zopet nekaj naslovov mladih Angležev. V naslednji številki pa so zopet na vrsti vaši filmski junaki.

Sarah Grogan (17)
21 St. Johns Mount.
Wakefield
West Yorkshire
WE 2RR
England

Rachel Clase (17)
Bethany
Water Road
Gornal Wood
Dudley
West Midlands
DY3 2NH
England

Kate Nunnick (17)
27, Wakeley Hill
Penn
Woluerhampton
West Midlands
WV4 5RA
England

MODA V ŠOLSKIH KLOPEH

svetuje: Valentina Hudovernik
8. a COŠ Fran Roš

Volančki

Tudi za tako pomemben, kot je zadnji šolski dan v letu, lahko imamo jeans. Tokrat priporočam svetlo jeans mini krilo poudarjeno z volančki. Ti so iz zelo modnega pikčastega blaga, rdeče barve in z belimi pikami. Gornji del je krajša bluza, rdeče barve in se zapenja z velikimi gumbi. Tudi čevlji so pikčasti, prav tako malo daljši uhani in gumica v laseh.

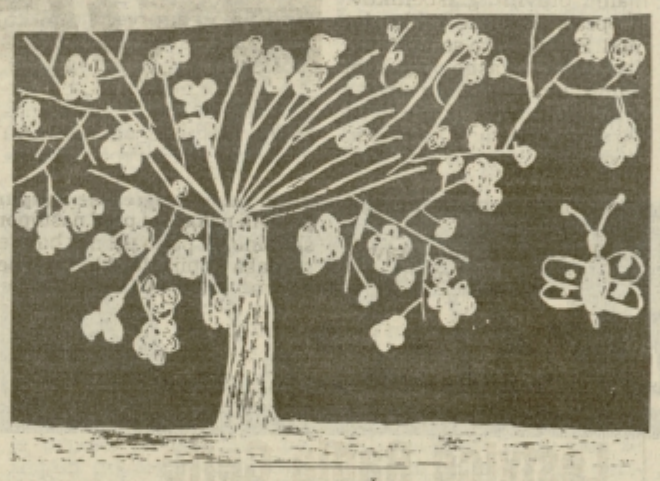

Narisala Amanda Lipičnik, 1. r, OŠ Stranice

PRVA LJUBEZEN

Šopek divjih češenj
namesto besed slovesa,
pozdrav pticam
in poslednja tebi namenjena pesem.

Prestregla bom dežne kaplje,
med oblake bom narisala zlato piko
in zbudila veter,
da nama bo igral v slovo.

Najino pomlad bom shranila v herbarij,
sij tvojih oči bom ujela v poletno nebo,
z obrazom bom obrnjena proti tebi,
tako da bo manj vidno, da odhajam.

NATAŠA

RC: SREDA 13.30

NOVO ODSLEJ VSAKO SREDO NAGRADNA IGRA NA RADIU CELJE. IZPOLNITE KUPON

IME:
PRIIMEK:
ULICA:
KRAJ:
Razred:
VPIŠI TRI RAZLIČNA ŠTEVILA OD 0 DO 9:

NAGRAJUJE:
ALF TRGOVINA Z OTROŠKIMI ARTIKLI
MILAN MASTNAK
Šlandrov trg 9, ŽALEC
Tel.: 063/711-113, 714-218

RADIO CELJE
Trg V. kongresa 3a
63000 CELJE

Alfovi nagrajenci

Polona Blagotinšek iz Orle vasi 15, Braslovče, je pravilno odgovorila na vprašanje Alfove nagradne igre. Izmed številnih dopisnic z vašimi kuponi pa je izžrebala tisto, ki sta jo poslala bratec in sestrica Tadej in Saša Pasar.

AERO

NAGRAJUJE ATKINE IZŽREBANCE

Atkina zanka

PES, KOS, PAS

Na koncu vsake besede dodaj isto črko, da dobiš tri besede z novim pomenom. Katero črko boš dodal?

Odgovor napiši na dopisnico in jo do torka, 11. junija pošlji na NOVI TEDNIK, Trg V. kongresa 3/a, 63000 Celje.

Rešitev prejšnje Atkine zanke je nit, ta beseda sodi na črto.

Nagrado dobi: Mirjam Kampuš, Sv. Ema 10, 63253 Pristava pri Mestinju.

Zadružni svet
KMETIJSKE ZADRUGE CELJE

razpisuje
delovno mesto s posebnimi pooblastili in odgovornostmi

vodenje finančno računovodskih del – računovodja

Kandidati morajo poleg splošnih in z zakonom določenih pogojih izpolnjevati še naslednje:
– višja ali srednja strokovna izobrazba ekonomske smeri
– 2 oz. 4 leta delovnih izkušenj pri opravljanju enakih ali podobnih del
– vodstvene in organizacijske sposobnosti.

Mandat traja 4 leta.

Kandidati naj pošljejo pisne prijave z dokazili o izpolnjevanju pogojev v 8 dneh po objavi na naslov: KMETIJSKA ZADRUGA CELJE, Kocbekova 5, z oznako »ZA RAZPIS«.

O izidu bodo kandidati obveščeni v 8 dneh po opravljeni izbiri.

DELAVSKI SVET

OGP »REMONT« CELJE

razpisuje prosta dela in naloge

DIREKTORJA PODJETJA

Kandidat mora izpoljnjevati naslednje pogoje:

– visoka ali višja strokovna izobrazba gradbene ali ekonomske smeri,
– najmanj 5 let delovnih izkušenj na vodilnih in vodstvenih delih,
– na osnovi rezultatov dela pozitivno ocenjena kandidatova ustvarjalnost, organizacijska sposobnost in sposobnost vodenja in usklajevanja delovnega procesa,
– predložitev predloga razvojne usmeritve podjetja z opredelitvijo svoje vloge pri realizaciji le-teh

Izbrani kandidat bo imenovan za dobo 4 (štirih) let.

Razpis velja 15 dni od objave v časopisu.

Pisne prijave z dokazili o izpolnjevanju pogojev sprejema splošno-kadrovska služba pri OGP »Remont« Celje, Oblakova 32.

S stanovanji ne razpolagamo!

Kandidati bodo o izbiri pisno obveščeni.

MLADINSKA KNJIGA TRGOVINA d.d.
Ljubljana, Titova 3

Če vaš ideal ni pisarniška kariera ali monotono delo za strojem, vas bo gotovo zanimala naslednja objava:

MLADINSKA KNJIGA TRGOVINA d.d., eno vodilnih trgovskih podjetij na področju knjigotrštva, papirništva, birotehnike in galerijske dejavnosti, odpira vrata sodelavcem, ki se ne bojijo izziva vznemirljivega, razgibanega in ustvarjalnega dela, h kateremu sodi sprotno dodatno izobraževanje doma in na tujem in seveda spodbudno plačilo.

Tokrat vabimo v svoje vrste:

VODJO POSLOVNE ENOTE CELJE

Pogoji za kandidate so:

– najmanj višja izobrazba ekonomske smeri
– znanje enega svetovnega jezika
– delovne izkušnje na področju organiziranja in vodenja

Če sodite, da vam poleg tega ne manjka tekmovalnega duha, posluha za timsko delo, splošne razgledanosti in poslovne uglajenosti, so vaše možnosti še večje.
Z izbranim kandidatom bomo sklenili pogodbo o zaposlitvi v skladu z določili delniške družbe.

Prošnjo pošljite v roku 8 dni od objave na naslov: MLADINSKA KNJIGA TRGOVINA d.d., Kadrovska služba, 61000 Ljubljana, Titova 3.
Vse dodatne informacije lahko dobite po telefonu: 061/214-511.

Slovenijo naj predstavlja Slovenija

Radija Bardorferja se ...mnijo zlasti starejše ge...racije Slovencev, ki so ...rade domačo glasbo ...so v letih po 1954 uživale ...odličnem igranju ansam...bla, ki ga je vodil. Bil je vir...tuoz na harmoniki, iz kate...re so kar vrele nove melo...dije, med katerimi je mnoge ...možno slišati danes pred...vsem na valovih osrednjega ...venskega radia.

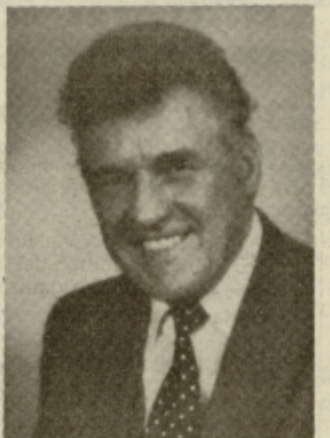

...Bo pa z Bardorferjevimi ...dbami kmalu bolje, saj ...dalj časa z njimi na veli...kvarjajo člani ansambla ...venija z vodjo Jožetom ...čem, ki bodo izdali kase...to, na kateri bodo najboljše ...in tudi neznane Bar...dorferjeve melodije. Rudi ...dorfer, ki že vrsto deset...letij živi in ustvarja v tujini, ...je namreč odločil in več ...sedemdeset svojih glas...benih uspešnic prepustil ...obdelavo Sloveniji. Jože ...zagotavlja, da bo to ka...seta, ki bo navdušila. Največ ...je s pripravo melodij, ...ki jih ljudje že poznajo in ve...kako so zvenele nekoč, ...bo s tistimi, ki jih bodo ...li na novo.

...Pred kratkim je bil Rudi ...dorfer v Sloveniji, kjer je ...ko sodeloval s Slovenijo, ...ne želi nobene stvari pre...pustiti naključju, ampak mo...ra biti kaseta takšna, da bo ...navala.

»Po dvajsetih letih odsot...nosti s slovenskega glasbenega področja sem se odločil in vse svoje skladbe zaupal ansamblu Slovenija,« pojasnuje svojo odločitev Rudi Bardorfer. »Pri ansamblu Slovenija sem takoj opazil, da želi nekaj svojega, saj se ne zgleduje po drugih tovrstnih ansamblih. Ne kopirajo drugih, kot jih to dela večina. Ponudil sem jim, naj nadaljujejo moje delo in pristali so. Hvala jim. Jože Galič pravi, da bodo tudi svoj stil gojili naprej. Citre, violina in orglice so tipični ljudski instrumenti in ansambel občudujem, da je imel korajžo ob tolikšni poplavi uresničiti svojo smer. Prepričan sem, da bo to enkrat eden najboljših slovenskih ansamblov, ki naj bi tudi zastopal bodočo samostojno Slovenijo. Ta mu naj da priznanje za njegovo delo, da jim tega ne bo treba iskati v tujini, kot je to moral Avsenik.«

Tako Rudi Bardorfer, ki je s svojim ansamblom imel prvo javno radijsko oddajo že leta 1956, z igranjem pa je začel dve leti prej s prvimi začetki, ki segajo v takratno zasedbo Big band, katero so sestavljali večinoma člani armijskega orkestra doma JLA. Zraven je bil tudi Rudi Bardorfer, kateremu pa je bil njegov trio premalo in je poiskal vokalno skupino, to pa je bil Gorenjski vokalni kvartet. Bili so izredno uspešni, saj so ob desetletnici igranja Bardorferjevi fantje imeli za seboj že 2500 koncertov! »Igrali smo tudi po štirikrat na dan,« pojasnuje tako visoko številko Rudi Bardorfer. »Dvorane so bile nabito polne in bili smo resnično popularni. V tednu smo imeli samo en dan prosto. Z vsem doseženim pa nisem bil zadovoljen, saj sem hotel doseči pravo kvaliteto, ki bo ostala ljudem v spominu. Ob sebi sem imel skupine kvartet Kranjčani, vokalni sekstet bratov Pleško in kvartet Zvonček, po katerem sem najbolj znan. Zaključil pa bom zdaj s Slovenijo in vokalno skupino Ajda.«

Bardorfer ima v radijskem arhivu okoli dve sto skladb, s čimer se lahko pohvali le malo pravih glasbenikov. »Čeprav živim že toliko let med Švicarji pa sem vedno pisal našo glasbo, saj sem v notranjosti čutil, da bodo prišli novi časi in da bo takšna pesem postavljena na pravo mesto.«

O slovenski domači glasbi, o kateri so različna mnenja, meni takole:

»Slovenci imamo pravzaprav samo štiri originalne ansamble, ki so pri nas izoblikovali svoj stil. Nestor naše tovrstne glasbe je vsekakor harmonikar Avgust Stanko, katerega učenec sem bil sam. Na drugem mestu so Beneški fantje, ki so svojo okolico razveseljevali takoj po vojni. Nato naj omenim Avsenika z njegovo tipično zasedbo, s katero je osvojil svet, tega pa mu doma niso priznali. Četrti pa sem sam s svojim ansamblom, triom in vokalno skupino, kar danes mnogi posnemajo, kot Slak, Fantje vseh vetrov, Bratje iz Oplotnice in še kdo. To ni nič novega, jaz sem s tem začel.«

Kaj pa slovenski ansambli v tujini?

»Prepoceni se prodajajo in dosegajo ravno nasprotno od tistega, kar pričakujejo. Mnogi igrajo v tujini za nekaj mark, samo da igrajo! Če odštejeÅ¡ vožnjo, pa hrano in druge stroške, bi toliko, če ne več, zaslužili tudi doma. Domovina je le ena.«

Rudi Bardorfer ima rad slovensko glasbo, kot ima rad slovenski jezik. Mnenja je, da bi morali domačo glasbo bolj ceniti in ji dajati pogoje za razcvet. To je del nas! Slovenska pesem ne sme izumreti in zdaj, ko bomo samostojni, jo bomo še bolj potrebovali. »Slovensko ljudsko pesem je treba krepko podpreti in sam bom zastavil vse sile, da se bo to zgodilo. Svojega ansambla nimam več, bom pa to poskušal preko Slovenije, ki ji zaupam. V meni so še melodije, ki jih bom pisal, igrajo pa jih naj v splošno zadovoljstvo vseh drugih. Ali ni to nekaj lepega?«

Danes v tujini Rudi Bardorfer piše najrazličnejšo glasbo za različne ponudnike po vsem svetu. In kar je najbistvenejše, za Slovenijo, h kateri se zdaj preko Slovenije in Ajde vrača, ni pozabil.

TONE VRABL

Kaj pa se dogaja?

V Preboldu je postala navada, da se ob sobotah nekaj dogaja. Prejšnji teden nas je presenetil že drugi nastop zagrebške skupine Night jump (nočni skok po naše). Po plakatih sodeč, ki so se pojavili nekaj dni pred nastopom omenjene skupine, je bilo soditi, da gre za kakšno težkometalno skupino, ki pa so pri nas bolj redke, pa tudi njihova kakovost je bolj vprašljiva. Tisti pa, ki so že, so slaba kopija dobrih, tujih bendov. Toda v Preboldu presenečenje! Obiskovalci Intercluba so ves večer lahko uživali ob uspešnicah iz dobrih, šestdesetih let. Night jump je skupina, ki izvaja glasbo Erica Claptona, Boba Marleya in seveda nepogrešljivih Beatlesov. Plesala se ni dosti, toda marsikdo je zapel z njimi. Ni se nam treba bati, da bi tovrstna glasba utonila v pozabo, sploh pa ne, če bomo imeli še več takšnih Night jumpov.

MK, Foto EDI MASNEC

ROPOTARNICA

...o, pa 'maš, ko ...imaš.

Piše Aleš Jošt

...Polna luna je pričela fantazi... že tisto torkovo popoldne, ...sem z gomuljko rinil proti ...mariborski frontni črti, kjer sta ...opis Katedra in Altera pars ...pomoči mnogih soorganiza...torjev, pokroviteljev in spon...zorjev pripravili kulturni festi...val, na katerem naj bi nastopi...la množica še neuveljavljenih ...upin.

...Z mladenko, ki mi je ves čas ...dela nasproti, ko je mimo dr...la Štajerska, sva spregovo...rila dele na končni postaji, nato ...skupaj odšla do ŠTUK-a, ...kjer se je ta megalomanska ko...kocija dogajala. In medtem, ...ko sem se v pogovorih z orga...nizatorji čudil, da je na prireditvenem prostoru relativno ma...lo ljudi, je simpatična Ljuto...merčanka dokazovala, da zna ...poskrbeti zase, tako da ...bil še ob eno skrb.

...Na prizorišču si je večina ...gledajočih poiskala prostor ...v betonski senci in tako ...v duhu mediteranske sieste ...bno spremljala program ...na odru, kjer so se na soncu, ...drug za drugim, v lastnem zo...ru, zvrstili ansambli iz Murske ...Sobote, Ptuja, Ormoža, Mari...bora, Celja, Ljubljane in dru...gih glavnih mest severo...vzhodne Slovenije. Nenavad...no prešerno sem pozdravljal ...znance in prijatelje, vmes pa ...s tistim nesrečnim fotoapara...tom, ki sem si ga sposodil ...v uredništvu, poskušal oveko...večiti predvsem nastopajoče, ...dokler je bilo še svetlo. Ozvo...čenje je bilo dobro, tako da so ...fantje lahko igrali v solidnih ...pogojih, najbolj pa sem si iz ...popoldanskega programa za...pomnil Slazy nails iz Ptuja, or...moške Pridigarje in Železobe...ton iz Sobote. Mariborski radio ...študent, ki je prireditev v živo ...prenašal naravnost v gospo...dinjstva, se je med odmori ...priključeval na prizorišče z ne...skončnim žlobudranjem iz stu...dia, jaz pa sem nemirno čofotal ...med gledalci, ki so se ob mra...ku začeli vidno množiti. Ko so ...na oder posijali prvi reflektor...ji, so se pokazali in izkazali ...celjski Baby Zdravo in sveže ...presenetili laški It's not for sa...le, potem pa sem za nekaj časa ...spustil rdečo nit, ter na koncu zabeležil še sezonske delavce in veterane Demolition group iz dolenjskih Cerkelj, ki so pokazali, da se ne dajo živi pokopati.

Ples ob ščipu se je preselil za edini šank in zgodnje ure so pognale prve delavske vlake, ko me je zagrabilo domotožje. No, pa človek po naporni noči kaj prehitro misli, da je vsega konec in zapre učke, ko jih večina odpira. Medtem, ko sem se pogreznjen v globok spanec in s karto do Celja odpeljal na parkirni tir v Ljubljano, pa je tisti nesrečni fotoaparat izstopil na neznani postaji nekje med potjo. Od moralnega mačka, ki sem ga glodal preostale dni, je ostal še kosmati rep, ki ne gre in ne gre po grlu, strošek pa mi bo še dolgo bingljal pred nosom za opomin in spomin. »Glavno da smo živi in zdravi!« se človek kislo, a vendar tolaži. Upam, da se kmalu vidimo.

Zlata harmonika

Gasilsko društvo iz Dornave se je letos prvič, a uspešno, vključilo v krog organizatorjev izbirnih tekmovanj za Zlato harmoniko Ljubečna. V nedeljo popoldan so se na prireditvenem prostoru pred šolo pomerili harmonikarji iz Prlekije in Ptujskega polja. V polfinale so se uvrstili: Zlatko Munde, Peter Jagodič, Jožek Rajh, Marjan Herceg in Stanko Horvat.

Pred začetkom prireditve so na prireditveni prostor doskočili tudi padalci ptujskega aerokluba. Pokroviteljstvo prireditve pa je imelo domače trgovsko podjetje Solid. Naslednje izbirno tekmovanje bo 9. junija na Studencu pri Sevnici.

M.B.

Lestvice Radia Celje

Tuje zabavne melodije:

1.	SOMEDAY – MARIAH CAREY	(5)
2.	JOYRIDE – ROXETTE	(6)
3.	GAMES – NEW KIDS ON THE BLOCK	(8)
4.	WICKED GAME – CHRIS ISAAK	(7)
5.	RHYTHM OF MY HEART – ROD STEWART	(7)
6.	FALLING – JULIE CHRISTIE	(3)
7.	LET THERE BE LOVE – SIMPLEY MIND	(4)
8.	LOSING MY RELIGION – R. E. M.	(3)
9.	MY SIDE IF THE BED – SUSANNA HOFFS	(2)
10.	FANGAD AV EN STORMVIND – CAROL	(1)

Domače zabavne melodije:

1.	VRAG NAJ TE VZAME – CALIFORNIA	(6)
2.	NEKDO TE LJUBI – MIRAN RUDAN	(5)
3.	BUBE U GLAVI – TAJČI	(8)
4.	DAJ, OBUCI LEVISICE – DANIEL	(6)
5.	PRSTAN TI POKLANJAM – MAGNET	(5)
6.	NIKDAR VEČ – BOŽIDAR WOLFAND-WOLF	(3)
7.	ŽELIM BITI ROŽA – BIANCO BLUE	(3)
8.	DO VEČNOSTI – SIMONA WEISS	(10)
9.	JEDAN ŽIVOT IMAMO – JASMIN STAVROS	(4)
10.	ROŽE SO ZATE – KOMET	(1)

Lestvici tujih in domačih zabavnih melodij sta na sporedu Radia Celje vsako soboto ob 17.30 uri.

Narodnozabavne melodije:

1.	SPET SMO SKUPAJ FANTJE ZBRANI – BRATJE POLJANŠEK	(7)
2.	NAJINI SPOMINI – BRATJE IZ OPLOTNICE	(5)
3.	SONCE SREČE – BURNIK	(9)
4.	DRAGI MOJ, VRNI SE – FANTJE TREH DOLIN	(4)
5.	SAMOTNI PEVEC – ALPSKI KVINTET	(3)
6.	MAVRICA – SLOVENSKI MUZIKANTJE	(9)
7.	ZAPOJMO VESELO V SLOVO – VESELI DRENOVCI	(7)
8.	KAJ JE SREČA – MARELA	(2)
9.	ŠOPEK CVETJA – PLUT	(3)
10.	SANJE – SPOMIN	(5)

Lestvica narodnozabavnih melodij je na sporedu Radia Celje vsak ponedeljek ob 17.30 uri.

Predlogi za lestvico tujih melodij:

MOVE RIGHT OUT – RICK ASTLEY
SEAL OUR FATE – GLORIA ESTEFAN

Predlogi za lestvico domačih zabavnih melodij:

TEA FOR TWO – MOULIN ROUGE
BAMBOLA – RINGLŠPIL

Predlogi za lestvico narodnozabavnih melodij:

MONILA JE MLADOST – ČUČEK
TO JE MOJA PESEM – KRT

Nagrajenca: Marija Krneta, Skapinova 14, Celje
Marjeta Merlak, Tomšičeva 2, Slovenska Bistrica

Pišite na naslov: Novi tednik – Radio Celje
Trg V. kongresa 3a, 63000 Celje
Vsakič nagrada – velika plošča, ki jo izžrebanca izbereta v prodajalni ***MELODIJA*** *v Celju.*

KUPON

lestvica tujih zabavnih melodij ____________

izvajalec ____________

lestvica domačih zabavnih melodij ____________

izvajalec ____________

lestvica narodnozabavnih melodij ____________

izvajalec ____________

ime in priimek ____________

naslov ____________

Jeziki so jim španska vas

PISMO IZ LONDONA

Britanski »lingvisti« v Evropski skupnosti

Najnovejše raziskave razgledanosti uslužbencev Evropske skupnosti so pokazale, da Britanci in Irci najslabše obvladajo tuje jezike. Samo 24% visokih irskih funkcionarjev v Evropski skupnosti zna več kot en sam tuj jezik, Britanci pa so samo za en odstotek boljši od svojih preziranih sosedov. Najboljši tujejezičniki v Evropski skupnosti so Nizozemci, saj jih kar 67% gladko govori vsaj dva tuja jezika. Ob bližajočem se letu 1992 je tudi Otočane končno zagrabila panika: počasi začenjajo popravljati slab vtis in se celo uspešno učiti tujih jezikov. Vendar pa se tradiciji zvesta Britanija ne more kar takoj obrniti po svežem vetru. V letih Britanskega imperija se je uveljavilo prepričanje, da se Angležem namreč ni treba učiti nobenega tujega jezika, kar tako ali tako vsi govorijo angleško, to prepričanje pa bo izredno težko izkoreniniti. Eden izmed ustanoviteljev Centra za politični študij Sir Alfred Sherman je v reviji **Language matters** na primer zapisal, da gre samo za prevaro Evromanijakov, ki so prepričani, da bo poučevnaje evropskih jezikov v britanskih šolah bistvenega pomena za gospodarski razvoj države. Kot trdi Sir Alfred, so Angleži pač srečni, da prav njihov jezik služi za sporazumevnaje po vsem svetu.

Odnos do drugih jezikov

Naj so Angleži razvili svoj jezik do še tako zavidljive ravni, naključnega opazovalca običajno zmoti odnos ponosnih Otočanov, do drugih jezikov. Dober primer za to je članek, ki je izšel v zadnji številki revije letalske družbe Caledonian Airways **Sky Life.** Avtor David Taylor opozarja na pasti, ki jih skriva grščina in daje spisek najkoristnejših besed, ki naj bi se jih turisti naučili še pred dopustom. Takole piše:

Članek v Sky Life

»Angležem je grščina kar nekam nadležna stvar in na prvi pogled je videti povsem nerazumljiva, saj so vse črke drugačne. Pravzaprav to ni res; nekatere črke so enake tistim v latinici, nekatere so jim zelo podobne, spet tretje pa so videz enake, izgovori pa se jih drugače.

Vas to kaj bega? No, seveda je sprva videti res zamotano, toda z vajo se njihove abecede ni težko naučiti in celo razumeti nekaj grških besed. V grščini je samo 24 črk in zdi se, da imajo ogromno samoglasnikov. In ko enkrat razpoznate črke, lahko razvozljate tudi pomen besed; veliko angleških besed namreč izhaja iz grščine.

Slovnica je seveda nekaj drugega. Kot v mnogih evropskih jezikih (vsekakor pa niti približno ne v angleščini) so lahko grški glagoli moškega, ženskega ali celo srednjega spola; oblike glagolov in pridevnikov pa se kar naprej nekako spreminjajo. Če nameravate na plaži prebirati Platona v originalu, boste morali nekaj časa posvetiti tudi grški slovnici, če pa bi radi samo obvladali nekaj besed in razumeli, kaj piše na izveskih pred trgovinami ali na tablah ob cesti, ali pa če bi radi v lokalu sami izbrali, kaj boste večerjali, vam bo naslednji povzetek nekaterih uporabnih izrazov prišel še kako prav.

In če vas na primer samo zanima, kako se po grško reče »da« in »ne«? Tudi pri tem morate biti previdni. Grški »da« se izgovori **nej,** grški »ne« pa **oki.**

Okej? In še nekaj. Grki ne poznajo angleškega vprašaja. Namesto tega uporabljajo ločilo, ki mu mi pravimo podpičje. Kadarkoli boste torej ob koncu grškega stavka videli »;«, to pomeni »?«.

Nenavadno, kajne? Toda sčasoma se človek vsega tega navadi.«

Angleški turisti in slovenščina

Takšen je, žal, še vedno odnos povprečnih Britancev do tujih jezikov – po njihovem mnenju se vsi, ki jim materin jezik ni angleščina, sporazumevajo v neobvladljivih eksotičnih jezikih, ki so polni nesmiselnih slovničnih zakonitosti in izjem, pa tudi zapis besed, ki angleškemu ušesu morda zvenijo še nekako domače, je povsem drugačen, kot bi (oni) pričakovali. Vprašajte Angleža, ki je bil na počitnicah v Sloveniji ali ob jugoslovanski obali, kaj vse je videl. **Porek? Rouvindž? Lubiano?** Ali pa ga je celo zaneslo v **Keldže,** mesto ob Savinji?

Piše Mojca Belak

Pot iz teme

Čeprav bi večina Britancev ob branju prej navedenega članka verjetno zadovoljno prikimala, se mnogim severno od Rokavskega preliva vendarle odpirajo oči. V osnovni šoli v kraju Guildford južno od Londona se otroci od dvanajstega leta starosti učijo informatiko in poslovne predmete v francoščini. Tudi učitelje je presenetilo dejstvo, da se nihče izmed učencev ni povsem izgubil v poplavi novih besed in struktur ter da postajajo iz dneva v dan boljši. Učitelji so prepričani, da otroci zapuščajo šole bolje opremljeni s praktičnim znanjem tujega jezika kot njihovi starši. Tudi v industriji so začeli na široko odpirati vrata mladim strokovnjakom, ki obvladajo še vsaj en tuj jezik. Sicer pa Angleži že skoraj zamujajo vlak – mladi kadri iz drugih evropskih držav lahko zasedajo pomembna britanska delovna mesta, ker obvladajo angleščino in svojo stroko, večina njihovih britanskih kolegov pa se sicer lahko trudi s tujimi jeziki, še vedno pa tujcem v znanju le-teh še dolgo, dolgo ne bo kos.

KOZERIJA

Žandarji in ravbarji

Ko smo bili otroci, smo se veliko igrali. Zdaj to že zdavnaj nismo več, ampak igračkamo se pa še.

Ne vsi, da ne bo pomote. Nekateri.

Nekaterim so se igrice namreč tako zelo priljubile, da so jim prešle v navado. Navada pa je razvada in je železna srajca pa zato ni čudno, da brez skrivalnic, slepih miši in igračkanja z orožjem ne znajo več živeti.

Take ljudi, ki jim na vseh koncih in krajih že čisto razcapane Jugoslavije udarja na otročje, jaz imenujem žandarji.

To so nevarni tipi. Ker nisem psihiater, o njihovem karakterju v tem spisu ne bi govoril. Sicer se pa tudi ne splača, ker je tako psihoanaliziranje naših vrlih Cefizljev sejanje v veter in po zakonih naše balkanske demokracije smrtno opasno.

Poleg tega in za povrh pa smo o Luciferju že itak vse izvedeli pri verouku.

Mogoče smo res hodili k različnemu verouku: jaz sem hodil v farof, vi pa na samoupravne sestanke. Na koncu se je pa vendar izkazalo, da smo vsi izgubljali čas. Edina razlika je v tem, da imam jaz vsaj moralno zadoščenje: medtem ko je vaš Kardelj umrl, je moj Bog še vedno živ.

Žal naši žandarji tega ne vedo in se igračkajo in igračkajo. In še igračkajo.

Tako kot smo se igračkali nekoč. Ko smo bili otroci.

Naša najljubša igrica je bila »žandarji in ravbarji«. Reč je zelo zanimiva: udeleženci se najprej osebnostno zdiferenciirajo, nakar se ideološko in moralno razdružijo. Žandarji lovijo ravbarje, ravbarji bežijo, žandarji streljajo, ravbarji streljajo. No, na koncu se ne ve več, kdo koga lovi, že od začetka je pa problem v tem, da nihče noče biti žandar. Vsi hočejo biti ravbarji. Moram priznati, da tudi jaz nikoli nisem hotel biti žandar. Ta odločitev se je v meni tako zabetonirala, da le danes, ko vstopam v Kristusova leta, nadvse ljubim žandarje vseh vrst in barv in se do njih v glavnem obnašam po sistemu: »Manj jih vidim, raj jih mam.«

Naj še enkrat poudarim, da me pri tem sploh ne zanima ne barva njihove uniforme ne njihov korobač in še najmanj njihovo ime. V šoli so nam sicer rekli, da naši žandarji niso policaji. No, pravzaprav so nam rekli, da tudi policaji niso, rekli so nam, da so miličniki – in to ljudski. Zakaj ljudski mi se do danes ni jasno: menda zato, ker so tolkli narod po Kosovu in Beogradu.

Zdaj je vse drugače. Po izbruhu demokracije so v velikem delu naše mile Jugoslavije spet policaji.

Torej so le priznali, kaj so. Skoraj 50 let so se, packi, pretvarjali, da so ljudski miličniki, zdaj pa so spet – in to vedno bolj – državni policaji.

Ker pa, kot je znano, država z ljudstvom nima nič skupnega, mi ni jasno, kakšna je zdaj vloga naših žandarjev, pardon, policajev. Ko gledam stavke in demonstracije, se mi zdi, da ščitijo ljudstvo, ko pa ščitijo skupščino in gospode tovariši politike, se mi pa ne samo zdi, da čuvajo državo.

Kdo ve, koga navsezadnje sploh v resnici čuvajo?!

Jaz sumim, da sebe.

To sklepam po tistih v sivo-maslinastih uniformah z belimi pasovi. Ti gospodje, ki se tudi uradno še vedno tovarši, v vsakem grmu vidijo potencialnega sovražnika.

Da je stvar res patološka, dokazuje dejstvo, da v te grme tudi streljajo. Včasih jih prime pa koga tudi ugrabijo. Zadnji primer dokazuje, da imajo zlasti radi ljudi v uniformah slovenske vojske. To je še en dokaz, da razlikujejo zrnje od plev prav toliko kot sovražnike do ustašev in četnikov.

Ja, skoraj sem pozabil, da pišem o žandarjih in ravbarjih. Saj res, kaj pa ravbarji?

Pustimo. Drugič.

Saj je že to, kar sem napisal o žandarjih dovolj za par leričeta.

ANTI ŽANDAR

MOJA AFRIKA

Piše URŠKA GAŠPER

. nadaljevanje

V časopisih so se namreč ıvno takrat razširile zgodbi- : o »čudežnem« Kemronu, fa interferonu, ki da je pozravil že veliko bolnikov aidsom; jemali so ga tako, la so tableto položili pod ezik.

Poleg splošne ambulante so dvakrat na teden odprli tudi zadnjo od štirih sob v ambulanti za matere in otroke. Tu so cepili otroke pred nalezljivimi boleznimi, ob četrtkih pa je bilo na programu načrtovanje družine. Uvedli so ga šele letos, v Keniji pa teče program že dve leti. Vsak četrtek je prišlo več ljudi, nekateri tudi le pogledat, kaj vendar počno. Nekega dopoldneva se je oglasila nosečnica, mislim, da je bila že njena peta nosečnost, in zaprosila za zaščito. Pojasnili smo ji, da je tokrat že prepozno in bo morala počakati do poroda. Razočarana, ker se ji je podrlo še zadnje upanje, je cel dopoldan prejokala v ambulanti in grozila, da se bo pokončala. Vendar ji nismo mogli pomagati... Mož, ki jo je spremljal, pa je ves čas mirno dremal na verandi. Toliko ga je pač skrbelo...

Mnogi ljudje bi danes radi imeli manj otrok, saj je velike družine težko preživljati. A tu se srečujeta sedanjost in preteklost. Ko še ni bilo cepljenj, je mnogo otrok pomrlo, danes pa večina preživi in zato je treba razmišljati drugače, pokopati stare tradicije, preslišati očitke starih staršev, ki se pritožujejo, da se še niso »rodili«. Po stari vraži se namreč vsak človek ponovno rodi v svojih vnukih. V prvem sinu, ki se rodi moškemu, se ponovno rodi njegov oče, v drugem materin oče, v prvi hčerki očetova mati, v drugi materina...

Že prvi dan sta nas Marko, naš mentor, in Flemming organizirala.

»Kar poskusite delati samostojno. Preglejte vsak svojega pacienta, če pa česa ne boste vedeli, se bomo posvetovali.«

Prva težava je bila seveda sporazumevanje. Ko sem prvo bolnico, starejšo žensko, vprašala, kako se piše in zaradi kakšnih težav je prišla, sem dobila odgovor v kamba jeziku. Tako so morale »pomožne sestre« prevzeti vlogo prevajalk. Mimogrede so med preštevanjem tablet in pomivanjem stekleničk za sirup prevajale naša vprašanja in odgovore bolnikov.

»Koliko je žena stara?«

Opazila sem, da v zvežčiču niso napisali starosti.

»Oh, saj ne ve. Mnogo starejših ljudi tukaj ne ve, koliko let imajo!«

Komu je mar za čas, če pa teče naprej tudi takrat, kadar ga nihče ne meri.

Privaditi smo se morali tudi načinu dela. Bilo je dosti hihitanja, ljudje, ki so prihajali v ambulanto, so si nas radovedno ogledovali, sestre so paciente pregledale hitro, mi smo pa pri vsaki »malariji« vendarle še iskali znake, ki bi lahko potrdili, da gre za kaj drugega. Pravzaprav smo se ob tem tudi učili, eden od drugega.

Tako me je Faith že prvi dan poaklicala v »kirurško« sobo.

»To te bo gotovo zanimalo!«

Sifilis. Pri materi s štirimi otroki.

Kmalu sem ji lahko vrnila presenečenje.

»Faith, garje!«

»Kako ste lahko prepričani?«

Deklica, ki smo jo pregledovali, je imela noge, roke in trebuh polne drobnih bunčic in prask, tako značilnih za garje. A garij v ambulanti ne zdravijo, ker nimajo zdravila.

Najbolj neprijeten je v ambulanti vseskozi prisoten občutek posebne vrste nemoči. Če bi nam pripeljali hudega bolnika, ki bi mu bilo treba hitro pomagati, bi lahko storili le malo. Sicer je res, da taki bolniki prihajajo redko, a tu in tam se to le zgodi. Tako je bilo tudi z ženo, ki so jo pripeljali, tik preden smo odšli.

Bilo je še jutro, ordinacija še ni bila pripravljena, umivali smo »operacijsko« mizo, sestre so pripravljale zdravila, ko je na verandi nenadoma nastal nemir. Pred ambulanto je ustavil avto, s katerega je stopilo nekaj ljudi. Na prikolici poltovornjaka je ostala le mlada ženska. Starejši moški je nekaj razlagal in Faith, ki se ni nikoli razburila, se je tudi tokrat dobrovoljno ozrla na prikolico. Z moškim sta žensko dvignila s prikolice, poskušala se je postaviti na noge, z roko je lovila svoje krilo, da se ji ne bi razvezalo, nato pa se je prepustila nosačema, ki sta jo, mlahavo in bledo, napol odnesla v sobo. Mimo radovednih žensk na verandi se je, skoraj neopazno, izmuznila za njimi še drobna ženica z otrokom v naročju. »Kaj se je zgodilo?«

Faith je že vedela in zdaj so bile njene oči resne. Ženska je rodila doma, nato pa je začela krvaveti. In nikakor ni mogla poroditi posteljice. Ker se je to zgodilo ponoči, so počakali do jutra in nato poiskali prevoz do ambulante.

Nadaljevanje prihodnjič

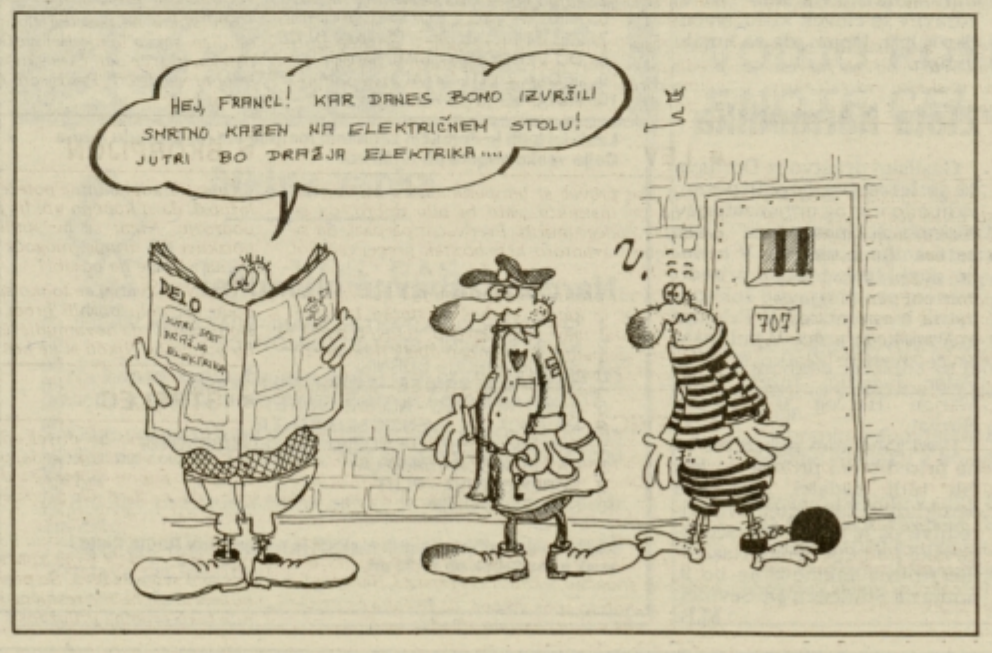

Bodice

Politiki, ki so »naleteli na mino«, zdaj želijo – da vojska odigra vlogo pirotehnika

Na izložbenem oknu poslovalnice »KOMPAS« je napis: Svet je lep – tega se predobro zavedajo politiki

Še čudno, da Milošević tistim, ki zahtevajo njegov odstop ne reče – »Ne čujem dobro!«

»Borba za Jugoslavijo« je v bistvu – »Protibirokratska revolucija« v novi preobleki

Ob govorih politikov se človek spomni – na papigo pred trgovino »Železninar«

Kratico SFRJ si lahko razlagamo drugače – Slepomišenje fanatičnih razbijačev Jugoslavije

MARJAN BRADAČ

Nagradna križanka

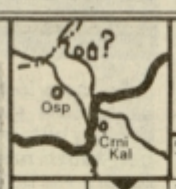

GRŠKA FILMSKA IGRALKA (IRENE) – OLIVER MLAKAR – SREDSTVO ZA BUJENJE – FINSKO INDUST. MESTO – ENAKOPRAVNOST – PREBIVALKA JUŽNE BELGIJE

STROK. ZA IT. JEZIK – PREBIV. VIRA

OČESNA BOLEZEN – ZAZNAVANJE S PRSTI – ŠIITSKA MILICA V LIBANONU – AM. PEVKA (IRENE) – VLADAR NASLOV – MIKLAVŽ (LJUBK.) – POSODA ZA SMETI – OSEBNI ZAIMEK – ULICA

SESTAVA: ALEKSANDER KULOVIĆ – PERZIJA – SPOJINA VODIKA S KISIKOM – GRŠKI OTOK V SPORADIH – ARZEN – LUŠČINA

SL. PESNIK ZADRAVSKI – OTOK ZAHODNO OD BRAČA

BIVŠI IT. NOGOMET. REPREZ. (PAOLO) – NIKELJ – FRANCE ONIČ

ANTON DERMOTA – TUNIZIJA – NOGOMET. STADION V NIŠU – NINO ROBIĆ – FUŠČAVA V ZAHODNI INDIJI

CELOVANJE PO PLANU

RISBA: MIRO KASTELIC – OBDOBJE PRAZGODOVINE ČLOVEKA – AVS. KEMIK (CARL) – VRSTA MINERALA – TORIJ – PRODAJALEC NA SEJMU

AVSTRIJ. SECESIJ. SLIKAR (GUSTAV) – MODEREN PLES – LOJZE DOLINAR

PRITOK RENA V ŠVICI – KRALJ IZ SHAKESP. – ANTON INGOLIČ

MARIBOR – NAŠ GENERAL (KOSTA) – LIRSKA PESEM – VULKAN NA FILIP. OTOKU MINDANAO – ŠTIGLIC FRANCE – AMER. IGR. GOSSETT – ZOLTAN TIN – IDA KRAVANJA – VZEMANJE – IGRALKA GARDNER

SPREMLJEVALCI EROSA – ANATOLIJA – PRIKRITI VOJAKI

UPANJE – ZAMAŠITEV S ČIM

ADALBERT KRAJŠEK – VOLTAIRE – NJIVSKI PLEVEL – JAP. NABIR. BISEROV – JADRAN. OTOK

DOBOJ – ORGAN ZA VOH – POD – GOSPA PC DALMAT. – D. PRITOK VISLE – Ca++ – ZRAK (LATINSKO)

UL. EMSKO-ŠPORTNI CENTER – SKELEČA BOLEČINA – NIŠ

STEBLO TRAVE – V JUDOV. MOLITVI NAGOVOR ZA BOGA – IVJE

OČE – ČRESLOVA KISLINA – NOVI TEDNIK RADIO CELJE – NEM. ZOOLOG (KARL ERNST)

Nagradni razpis

1. nagrada 500 din
2. nagrada 200 din
3 nagrade po 100 din.

Pri žrebanju bomo upoštevali le pravilne rešitve, ki jih boste po pošti ali osebno dostavili v naše uredništvo do torka, 11. junija, do 9. ure dopoldan. Na kuverte z rešitvami obvezno napišite: NAGRADNA KRIŽANKA. Pošljite le kupon.

Rešitev križanke

Vodoravno: POP, KAPA, ODRA, ALEN, SMER, REŠT, GLEDALIŠČE, S.S., RIKARDO, IN, ARTA, UKANA, KINO, PEONAŽA, O.T., AMAR, ODLOK, VAS, EN PASSANT, N.J., ANNI, EL, KOJAK, EVE, OPEKA, LESTVA, SAM, IŠKA, RK, KRUPSKA, OKORN, OMO, ZIDAR, TIVAT, RL, SEL, DI, STARO JEDRO, MESTA, SNOV, SKIRO, IVI, ANET, KIS, ČAST, AKT.

Misel: Kar se doma med stenami zgodi, naj med stenami ostane.

Izid žrebanja

1. nagrado 500 din prejme: Marija Žibret, Hrušovje 2, 63225 Planina pri Sevnici.

2. nagrado 200 din prejme: Jelka Simončič, Trnovec 25/e, 63222 Dramlje.

3 nagrade po 100 din prejmejo: Lucija Blaznik, Kersnikova 8, 63000 Celje, Mojca Hlupič, Toneta Melive 4, 63210 Slovenske Konjice, Gregor Podkrižnik, Cesta na Roglo 11/g, 63214 Zreče.

Nagrajencem iskreno čestitamo!
Nagrade boste prejeli po pošti!

KUPON

Priimek in ime: _____

Naslov: _____

_____

Obadji piki

– Ne splača se snemati slik in rušiti spomenikov. Dokumentaristi in kronisti vse zabeležijo.

– Spomenike največkrat rušijo tisti, ki so nanje že prisegali.

– Grešniki se bojijo celo sence bronastih spomenikov.

– V muzejih je še vedno dovolj prostora za odpisane glave.

– Pametni postavljajo spomenike, ki jih neumni rušijo.

– S premembo imena ulice bo moje stanovanje še vedno predrago.

OBAD

HOROSKOP

• OVEN

Ona: Ne verjemi ljudem, ki ti obljubljajo gradove v oblakih, saj ponavadi niso sposobni izpolniti svojih obljub. Nekdo ti postaja vedno bolj všeč, vendar boš kmalu spoznala, da ni pravi človek zate. Ne obupaj!

On: Zadeva, ki si jo dalj časa planiral, se bo končno začela uresničevati in to te bo zelo razveselilo. Vendar bodi previden in skušaj zadržati skrivnost le zase, sicer boš imel še velike težave!

• BIK

Ona: Nepričakovano se boš znašla v središču pozornosti, torej izkoristi priložnost in izpelji zastavljeni načrt do konca. Potrudi se in uspeh ne bo izostal, pa še zabavala se boš. Torej nikar ne omahuj!

On: Nikar n pozabi izpolniti obljube, ki si jo dal, sicer ti bo kasneje še zelo žal, saj ti partner tega ne bo hotel oprostiti. Pa na svoje prijatelje ne pozabi, saj že dalj časa pogrešajo tvojo navzočnost.

• DVOJČEK

Ona: Tvoj novi partner ti bo pripravil prijetno presenečenje in to te bo zelo razveselilo. Čaka te veliko lepih trenutkov, zato pazi, da si z nepremišljeno potezo ne pokvariš dobrega razpoloženja!

On: Pravilno si napovedal razplet dogodkov, vendar se sedaj nikar ne trkaj po prsih. S takšnim početjem si boš na glavo nakopal velike težave, torej nikar ne pretiravaj. Malce skromnosti ti bo tokrat le koristilo!

• RAK

Ona: Tvoj partner te bo zelo razočaral, vendar mu nikar ne skušaj vrniti milo za drago. Raje se sprijazni z nastalo situacijo in dobro premisli, preden narediš naslednjo potezo, da se kasneje ne boš kesala!

On: Nepričakovano te bo poklical prijatelj in ti predlagal zanimiv posel, od katerega bi lahko imel velike koristi. Ne omahuj, temveč izkoristi ponujeno priložnost, saj se ne bo zlepa ponovila!

• LEV

Ona: Vse preveč si temperamentna in živiš izključno po instinktu, zato bi bilo dobro, da se poskušaš malce umiriti. Predvsem pa pazi, da se ne zapleteš v avanturo, ki te bo stala precej več, kot pa si misliš!

On: Zaradi pretiranega ljubosumja boš zapadel v depresijo, iz katere se boš le stežka izvlekel. Nikar ne bodi tako malenkosten, temveč pokaži malce več zaupanja. Pomemben obisk ti bo precej spremenil življenje...

• DEVICA

Ona: Načrtovan oddih ti bo splaval po vodi, vendar se nikar ne vznemirjaj. Spoznala boš očarljivo osebo, ob kateri se boš čudovito počutila, zato nikar ne skrivaj svojih čustev. Čaka te zelo vznemirljiv vikend...

On: Ne bodi tako prepričan, da si se uspel izviti iz zapletene situacije, v kateri si se znašel. Raje poglej malce naokoli in spoznal boš, da te čaka še precej dela, če želiš urediti nastalo zmedo.

• TEHTNICA

Ona: Uspelo ti bo uresničiti vse, kar si boš zamislila, vendar ne boš popolnoma zadovoljna. Čaka te pomembna odločitev, torej se nikar ne obiraj, temveč odločno ukrepaj, sicer ti bo kasneje še zelo žal!

On: Nikar ne nasedaj zlobnim govoricam svoje okolice, saj so le plod človeške zavisti. Izogibaj se tistega, ki ti že dalj časa skuša škodovati, sicer boš imel precej težav. Predvsem pa dobro razmisli, kaj sploh hočeš...

• ŠKORPIJON

Ona: Zaradi neumne poteze si zapravila lepo priložnost, da si končno urediš zmedo na čustvenem področju. Nikar se ne smili sama sebi, temveč poizkusi kje drugje, mogoče boš imela več sreče. Pa na zdravje ne pozabi?

On: Ne ukvarjaj se toliko sam s sabo, drugače ti bodo prijatelji obrnili hrbet, potem pa ti bo žal. Bodi pazljiv, da ne zamudiš lepe priložnosti, ki se ti bo ponudila. Nikoli si ne boš oprostil!

• STRELEC

Ona: Končno bo prišel odgovor na že zdavnaj zastavljeno vprašanje, sedaj pa se boš morala odločiti, kako naprej. Obeta se ti divja avantura, vendar pazi, da ne boš šla predaleč, sicer boš kasneje obžalovala svoje dejanje!

On: V prihodnjem tednu boš imel kar precejšnje možnosti, seveda pa je končna realizacija načrtov povsem tvoja zadeva. Še posebej pozoren bodi na ljubezen, saj bi bila resnična škoda, da bi ti pobegnila tako prijetna priložnost.

• KOZOROG

Ona: Nikjer ne bodi tako sramežljiva, saj ti takšno obnašanje samo škoduje. Odzovi se povabilu na zabavo, saj se boš sprostila in se zabala tako, kot že dolgo ne. Torej pusti skrbi doma in uživaj!

On: Zadnje čase se preveč posvečaš delu, s tem pa zanemarjaš svoje najbližje, ki močno pogrešajo tvojo pozornost. Ne pozabi, da je na svetu še veliko lepših stvari, kot pa stalno pehanje za materialnimi dobrinami!

• VODNAR

ona: Zapletla si se v burno avanturo, ki ti je precej požvila sicer dolgočasen vsakdanjik, vendar nikar ne pričakuj preveč. Vse skupaj se bo kaj hitro končalo, zato pa boš dobila novega prijatelja, ki ti bo vedno stal ob strani!

On: Skrajni čas je že, da spoznaš, da le nisi najpametnejši človek na svetu in da vedno le nimaš vse prav. Nauči se upoštevati mnenja drugih, saj boš na tak način imel precej manj težav, pa še prijatelji te bodo bolj spoštovali!

• RIBA

Ona: Dobro pazi, kaj govoriš v krogu svojih prijateljev, da ne bo vse skupaj prišlo na napačna ušesa, saj bi lahko imela precej težav. Malce več diskretnosti ti ne bo škodovalo, kajti nekdo ti pripravlja neprijetno presenečenje!

On: Zaradi pretiranega dela imaš vse manj časa zase in za ljubljeno osebo, zato se nikar ne čudi, če bo začela kazati znamenja nezadovoljstva. Privošči si malce oddiha in se ji posveti, sicer...

ZDRAVILNE RASTLINE

Zimzelen

Zimzelen je naša simbolna rastlina, ker je bil v času slovenskih puntov simbol upora. Je tudi zdravilna rastlina iz družine pasjih strupov. To nenavadno ime družine (Apocynaceae) izvira iz grščine, ker je imela neka rastlina iz te družine pri starih Grkih slovesa, da ubija pse. V to družino spada kakih 300 rodov s 1500 vrstami, ki rastejo povečini v tropskih krajih. Nekatere vrste so strupene, povečini pa so zelo lepe, nekatere celo okrasne.

Rod zimzelenov spada 12 vrst, ki so doma v toplih in zmerno toplih pokrajinah. Pri nas v Sloveniji raste divje mali zimzelen (Vinca minor L.) v svetlih gozdovih in med grmovjem. Cveti od aprila do junija, sicer pa raste v vsej južni Evropi in sega do Kavkaza in Male Azije.

Dolga stebla se plazijo po gozdnih tleh in nosijo suličaste, temno zelene usnjate in svetleče se liste. Peteroštevni cvetovi stojijo navpično in so lepe modre barve. Cvetovi zimzelena se medsebojno oprašujejo na svojevrsten način in zanimivo pri tem je to, da pelod ne kali na brazdi istega cveta in jih oprašujejo čebele in čmrlji. Spomladi, ko zimzelen pričenja cveteti nabiramo liste in tudi celo rastlino. Sveže liste posušimo v tanki plasti v senci na prepihu.

Zimzelen vsebuje 0,3% alkaloida vinkamina in druge sorodne alkaloide, heterozid vinkozid, sitosterole, čreslovine, urzolno lislino, čreslovine, pektine, grenke snovi itd. Zato je zimzelen grenkega in neprijetnega okusa. Alkaloid vinkamin zmanjšuje krvni pritisk podobno kot retzeerpin iz rauvolfije, rastline iz divjih, tropskih predelov Himalaje, ki tudi spada v isto družino. Lajša tudi tegobe pri prekrvavitvenih motnjah v možganih. Alkaloid vinkristin pa uporabljajo za zdravljenje nekaterih oblik raka.

Drugače pa uporablja zimzelen ljudsko zdravilstvo kot krepčilo in tonik. Iz listov še danes pripravljajo pripravke, ki zaustavljajo krvavitve, čistijo kri, celijo rane. Poparek pospešuje izločanje vode iz telesa. Zmanjšuje žejo pri sladkornih bolnikih in zmanjšuje količino sladkorja v urinu. Zmanjšuje tudi izločanje mleka. Jača delovanje srca in regulira menstruacijo. Zimzelen je zelo dober dodatek raznim čajnim mešanicam, ki jih ljudsko zdravilstvo uporablja pri lajšanju najrazličnejših starostnih težav.

Čaj iz listov zimzelena zaustavljajo krvavitve iz maternice, pljuč, črevesja, lajša težave pri hemoroidih, vnetju želodčne sluznice. Iz listov zimzelena si pripravljajo tonik in grenčico za krepčanje. Za čaj vzamemo eno veliko žlico zdrobljenih listov in kuhamo približno 15 minut v 3 dcl vode. Ko je čaj kuhan, ga pustimo stati še dve uri, da se zdravilne snovi do konca izlužijo. Nato precedimo in popijemo večkrat na dan po žličko čaja. Grenčine jačajo in zato namočimo 100 g zimzelenovih listov v 1 litru črnega vina. Na toplem pustimo deset dni in nato precedimo. Rekovalescenti in starejši ljudje naj popijejo po eno veliko žlico tega grenkega vina pred jedjo.

BORIS JAGODIČ

BIOENERGETIK ODGOVARJA

Marjan Knez

Tresljaji v roki

Sem šestnajstletno dekle, že več let pa me spremlja težava, to so tresljaji v levi roki, ki so se zadnje čase prestavili tudi v desno. Včasih so tako močni, da padem v nezavest. Vse mi pade iz rok, v roki takrat nimam moči. V nezavest sem zadnjikrat padla pred štirinajstimi dnevi. V nezavesti sem pet do deset minut. Bila sem že na preiskavah v Ljubljani, vendar zdravniki niso ničesar odkrili, v Celju pa so rekli, da je nekaj narobe z živcem. Ko sem bila stara deset let sem se poškodovala pri padcu s kolesom, od takrat dalje čutim omenjene težave. Roka se mi trese kadar sem jezna, kadar me je strah v šoli in podobno. Sedaj obiskujem prvi letnik tekstilne šole, rada šivam, zato me moje zdravstvene težave ovirajo pri prizadevanjih za pridobitev poklica šivilije.

Zlatka

Odg.: Zlatka, morala se boš oglasiti pri meni, da ti uravnam energije, ravnovesje imaš namreč popolnoma porušeno. Zato me pokliči ali me obišči, da se dogovoriva za terapije.

Visoka SR

Že v otroštvu so mi ugotovili, da imam povišano sedimentacijo. Veliko sem bila po bolnišnicah, na raznih preiskavah, vzroka pa niso našli. Sedaj se mi giblje od 80 do 110, normalno je do 15. Probleme imam tudi z očmi, ki me neprestano zelo skelijo. Ob najmanjšem naporu mi otečejo kolena, obenem se takrat zelo slabo počutim. Zaradi tega ne dobim zdravniškega spričevala za opravljanje dela, zato me je zdravnik predlagal za invalidsko komisijo.

Lidija iz Pristave

Odg.: Ker ste napisali svoj naslov sem vam že poslal dopis, kajti nujno je potrebno pričeti s psihoterapijo. Morala bova spremeniti vašo miselno delovanje.

Spoštovani prijatelji in bralci!

Zaradi preobremenitev vas prosim, da prenehate s telefonskimi klici v nočnih urah na druge telefonske številke. Moja telefonska številka, ki je tudi v imeniku, je 0608 82-430. Če me ne dobite na tej, potem me ne boste na nobeni drugi, zato vas prosim, da ne vznemirjate mojih someščanov z enakim priimkom. Tudi sam imam ponoči rad mir, ko vas bom lahko sprejel, pa vam zagotavljam, da me boste lahko dobili na omenjeni telefonski številki.

KMETIJSKI NASVETI

Košnja

Na travniku bo ta čas košnja najvažnejše opravilo. Kositi je namreč treba tedaj, ko so trave že naredile lat, klas, cveteti pa še niso začele.

Čas košnje je za kmeta, ki redi živino, najvažnejše opravilo. Zato so lepi dnevi namenjeni izključno spravilu sena. Treba ga je pospraviti čimprej in dovolj posušiti. Kdaj je seno dovolj suho, je odvisno od načina spravila. Kmet, ki bo dosuševal na dosuševalni napravi, narejeni po sistemu Aulendorf, mora krmo enakomerno razporediti po vsej površini tudi v primeru, če pripelje le eno prikolico sena, ki ga je rešil pred nevihto. Če tega ne naredi, bo zrak pihal tam, kjer je manjši odpor. Manjši odpor pa ima plast, ki je že dovolj suha. Plast, ki je še mokra, daje večji odpor, zrak je ne prepiha, krma pa se lahko pokvari.

Kdor ima urejen sistem dosuševanja na sončno energijo, mora krmo posušiti najmanj do polovice. Krma izgleda tedaj vsa približno enake barve. Bilke trav so mehke, stebla detelj pa so še žilava. Vendar so listi detelj še toliko sveži, da se ne drobijo. Tudi pri teh sušilnicah je treba enakomerno razporejati plasti in jo prepihati, torej vključiti ventilator, četudi se zdi plast tako tanka, da se to ne splača. Tudi zelo tanka plast se rada sesede in ovira pretok zraka v naslednje plasti.

IDA TEPEJ

Uporaba različnih silirnih dodatkov

Silažne dodatke lahko razdelimo v štiri skupine:

1. Vplivajo na fermentacijo (razgradnjo) s tem, da spodbujajo mlečno kislinsko vrenje (mlečnokislnske bakterije, melasa, sladkor, encimi – celuloza, suhi pesni rezanci).

2. Tudi vplivajo na fementacijo vendar tako, da preprečujejo rast mikrobov (kisline – klorovodikova, žveplova, fosforna, mravljična, ocetna, propionska...).

3. Preprečujejo kvarjenje silaže zaradi dotoka zraka (ocetna, propionska, maslena, izovalerianska in izomaslena kislina...).

4. Z njimi izboljšamo hranilno vrednost silaže (žveplov dioksid ali natriejv metabinufit, cinkbacitracin – antibiotik...).

Že iz teh nekaj besed, ko smo našteli samo osnovne sestavine pripravkov, je razvidno, da moramo pred nakupom in uporabo pripravka poznati način njegovega delovanja in razmere v katerih ga bomo uporabili (mokra ali močno uvela silaža, majhen odvzem, z beljakovinami bogata zelena krma, količina vodotopnih ogljikovih hidratov – sladkorjev...).

Najuspešnejši in najpomembnejši (najcenejši) način preprečevanja kvarjenja silaže (segrevanje in plesnenje) je, da jo pokrmimo še isti dan. Pogosto odvzemanje tudi preprečuje kvarjenje zraku izpostavljene silažne površine. Pri tem je pomemben način odvzema. Čim manjša je površina nastala pri odvzemu (čim bolj ravna in nezrahljana – gladki rez z noži) tem manj bo kvarjenja. Dnevni odvzem naj bo vsaj 10–30 cm (pozimi 10 cm, poleti 30 cm).

Zato pri gradnji silosa dobro pomislimo, koliko naj bo širok. Dostikrat je boljše, da je silos ožji in daljši, kot pa širši in krajši.

Na kvarjenje silažne mase v silosu vpliva tudi:
– počasno polnjenje silova (napolnjen in zaprt mora biti v 1–2 dneh)
– če venenje podaljšujemo in vozimo presuho krmo (seno)
– če odlagamo z zapiranjem silosa
– če slabo tlačimo

Pa še nekaj: doslej še nismo spoznali čudežnega silirnega dodatka, ki bi lahko nadomestil nujne tehnične postopke pri siliranju.

Ti postopki so:
– hitro polnjenje silosa
– temeljito tlačenje
– zavarovanje silaže pred vdorom zraka in vode
– pravilen čas košnje in primerna količina sušine

Pri uporabi kateregakoli dodatka moramo vse postopke povezane s pripravo silaže opraviti nadvse skrbno in temeljito. Če tega ne naredimo smo brez koristi zapravili denar in silirni dodatek.

Kvalitetno silažo lahko krmimo vsem prežvekovalcem (govedo, ovce, koze) pa tudi konjem, prašičem, zajcem, perutnini in divjadi.

TATJANA PEVEC

RECEPTI NAŠE BABICE

Solata, sir in korenček

Sestavine za štiri osebe: 1 glava solate, 100 g ementalca, 100 g gaude, 2 korenčka, 1 žlica gorčice, 6 žlic olja, sok 1 limone, sol.

Solato očistimo, operemo in razrežemo. Sir narežemo na podolgovate koščke, korenček ostrgamo in naribamo. Gorčico razmešamo z oljem, z limonovim sokom in soljo. S to omako prelijemo zelenjavo in sir, dobro premešamo in postavimo do uporabe v hladilnik.

Po želji okrasimo solato s krhlji trdo kuhanih jajc.

Zelena solata z gorgonzolo

Sestavine za 4 osebe: 1 glava solate, 2 ne prezrela paradižnika, pol kozarca olja, 2 žlici kisa, 200 g gorgonzole, pol kozarca kisle smetane, 1 žlica vinjaka, sol, poper.

Solato očistimo, operemo in narežemo. Paradižniku odstranimo seme in ga narežemo na kolobarje. Solimo, popramo, zabelimo z oljem in kisom in potresemo z nadrobljeno gorgonzolo. Solato prelijemo še s kislo smetano, ki smo ji primešali vinjak. Vse previdno, a temeljito premešamo in do uporabe postavimo v hladilnik.

Bioenergetiku Marjanu Knezu lahko zastavite vprašanja pisno, na naš naslov (NT&RC, Celje, Trg V. kongresa 3 a, za bioenergetika), vprašanju pa obvezno priložite kupon »bioenergetik odgovarja«. Marjan Knez vam bo odgovoril v svoji rubriki v Novem tedniku.

KUPON
NT&RC
Nasvet bioenergetika

MODNI KLEPET

Pripravlja VLASTA CAH-ŽEROVNIK

Ne samo koledarsko, kaže, da se tudi glede na vreme vse bolj bližamo poletju, zato bo tudi naše klepetanje o modi vse bolj poletno obarvano.

Danes nam Vlasta Cah-Žerovnik predstavlja dva poletna modela, ukrojena iz bombažnega blaga z imitacijo zebrine kože. črno-bele proge, značilne za zebro, so v letošnji pomladansko-poletni modi visoko na lestvici priljubljenosti, oblačila s tem vzorcem pa se prav lepo kombinirajo z ostalimi kosi garderobe.

V prihodnjih številkah novega tednika bo naša modna svetovalka Vlasta Cah-Žerovnik pisala o poletni modi, serijo pa bomo začeli s tistim, kar poleti najbolj pride – s kopalkami, torej. Seveda pa vas vabimo, da sami oblikujete naše modne nasvete in v uredništvo pošljete kar največ vprašanj, lahko pa tudi samo predlogov o čem bi še pisali. Če boste priložili nagradni kupon, objavljen v vsaki številki novega tednika, vas bomo konec meseca uvrsitli v veliko škatlo, iz katere žrebamo dobitnika oziroma dobitnico unikatnega, ročno pletenega puloverja oziroma jopice. Naš naslov pa je: Novi tednik – Radio Celje, Trg V. kongresa 3 a, Celje.

Uredništvo

Zebrasto v modi!

Vprašanje:

Ana iz Celja je dobila v dar 2 m bombažnega blaga v črno-belem vzorcu zebre. Zanima jo, če je takšen motiv letos moden in kroj, ki bi ji pristojal. Postavo ima dokaj skladno, le z obliko nog ni zadovoljna, zato ne nosi mini kril. Kljub temu pa bi želela imeti mladosten in ne čisto klasičen model.

Odgovor:

Letos so modni vsi motivi, ki vsaj malo spominjajo na vroče eksotične dežele, savano, puščavo, pragozd... torej tudi vzorec, ki imitira kožo lepotice afriških savan – zebre. Če ne marate mini dolžin, vam predlagam, da si nekoliko daljše krilo ukrojite iz šestih delov, ki pa jih spodaj ne zašijete do konca. Tako dobite zanimive razporke, ki pri hoji in rahlem vetru nagajivo zakrivajo in odkrivajo hkrati.

Lahko pa si sešijete tudi nekoliko krajše krilo, ki ima dva visoka razporka ob straneh. Spodaj oblečete črne legice, iz ostanka blaga pa ukrojite kratko bluzo, ki odkriva popek in ramena, če vam je letošnja minimalistična moda sicer pri srcu.

VLASTA

Kupon za modni nasvet NT&RC

Ime in priimek: ....

Točen naslov: ....

....

Starost: .... Višina: ....

Teža: .... Konfekcijska št.: ....

Barva las: .... Barva oči: ....

Najljubše barve: ....

TV SPORED od 8. do 14. junija

Sobota, 8. junij

SLOVENIJA I

–1.10 TELETEKST TV SLOVENIJA
VIDEO STRANI
ANGLEŠČINA – FOLLOW ME (16., zadnja lekcija)
RADOVEDNI TAČEK: OKNO, ponovitev
PERISKOPOV RAČEK: PROGRAMSKI JEZIK (Ponovitev 7/8 lekcije)
ALF (ALF – ponovitev 32. dela ameriške humoristične nanizanke, 1987/88)
PODELITEV LEVSTIKOVIH NAGRAD ZA LETO 1990
KLUB KLOBUK
SORODNIKI IZ LAZIN (Ponovitev 1/5 dela otroške nanizanke TV Sarajevo)
ZGODBE IZ ŠKOLJKE
NAŠI PEVSKI ZBORI
POVEČAVA: CANNES '91, ponovitev
KRAJ BISTRIH VODA (RING OF BRIGHT WATER – angleški barnvi film, 1969)
SOVA, ponovitev DRAGI JOHN (DEAR JOHN – ponovitev 16/23 del ameriške humoristične nanizanke, 1990)
TV DNEVNIK I
SLOVO OD POLNE ZAPOSLENOSTI (Ponovitev 1/3 dela izobraževalne oddaje)
ŽE VESTE?
RISANKA
TV DNEVNIK II
UTRIP
ŽREBANJE 3 × 3
SHOW RUDIJA CARRELLA
TV DNEVNIK III
SOVA: NA ZDRAVJE! (CHEERS – 15/30 del ameriške humoristične nanizanke); TWIN PEAKS (21/30 del ameriške nadaljevanke, 1990); ANGELSKI GLASOVI (ANGEL VOICES – angleški barvni film, 1988)
VIDEO STRANI

SLOVENIJA II

Roland Garros: TENIS – ODPRTO PRVENSTVO FRANCIJE, FINALE (Ž), prenos
ALPSKI VEČER – BLED '91 (Ponovitev 2. oddaje)
Atene: KOŠARKARSKI TURNIR OB STOLETNICI FIBE: Evropa – Balkan, prenos
MUPPET SHOW: SHIRLEY BASSEY (Ameriška zabavnoglasbena oddaja)
TV DNEVNIK
FILMSKE USPEŠNICE: GOSPA SOFFEL (MRS. SOFFEL – ameriški barvni film, 1984)
Wembley: PREPROSTA RESNICA (SIMPLE TRUTH – 3. del posnetka dobrodelnega koncerta za Kurde)
Roland Garros: TENIS – ODPRTO PRVENSTVO FRANCIJE, FINALE (Ž), posnetek
23.20 YUTEL

A KANAL

KIU IN PRIJATELJI (5/12 del španske mladinskenanizanke)
DIAMANTI (DIAMONDS – ameriško/izraelski barvni film, 1975)

HRVAŠKA I

POROČILA
TV KOLEDAR
VESELA SOBOTA: SPREGLEDALI STE – POGLEJTE
BESEDE, BESEDE, BESEDE, ponovitev
ALF (Ponovitev 25/31 dela ameriške humoristične nanizanke)
RAD IMAM SHOW, ponovitev
HOBOTNICA (LA PIOVRA III – ponovitev 1/14 dela italijanske nadaljevanke, 1987)
PRSTAN IN ROŽA (PIERSCIENA I ROZA – poljski mladisnki film)
SEDMI ČUT
LERMAN (Dokumentarni film)
POROČILA
TV TEDEN
LEPO POJE ZA LUGOM DEKLICA (Oddaja narodne glasbe)
TV RAZSTAVA
VRNITEV NA OTOK ZAKLADOV (8/10 del angleške nadaljevanke)
NA ZAČETKU JE BILA BESEDA, verski program
18.55 DENVER, POSLEDNJI DINOZAVER (13/20 del ameriške risane serije)
19.30 DNEVNIK I
20.00 NARAVNO NADARJEN (THE NATURAL – ameriški barvni film, 1984)
22.15 SANDŽAK (Dokumentarna oddaja)
23.00 DNEVNIK II
23.20 ŠPORTNA SOBOTA
23.40 FLUID (Zabavnoglasbena oddaja)
0.25 YUTEL
1.25 POROČILA

HRVAŠKA II

13.55 Roland Garros: TENIS – ODPRTO PRVENSTVO FRANCIJE, FINALE (Ž), prenos
16.30 MEGAMIX
17.40 Atene: KOŠARKARSKI TURNIR OB STOLETNICI FIBE: Evropa – Balkan, prenos
19.25 DP V NOGOMETU, FINALE PLAY OFFA (M): Zagreb – Proleter, prenos
20.55 SKUPNI RAČUN (JOINT ACCOUNT – 1/6 del ameriške humoristične nanizanke)
21.25 DP V VATERPOLU, FINALE PLAY OFFA: Jadran – Mladost, posnetek
22.00 TOP MODELS SHOW
22.15 ZAKON V LOS ANGELESU (LA LAW – 18/19 del ameriške nadaljevanke, 1989)
23.05 TOP MODELS SHOW
23.55 RISANKA
0.00 GLASBENI MARATON

KOPER

16.00 ŠPORTNE ODDAJE
17.30 NOVA GORICA (Ponovitev dokumentarne oddaje)
19.00 TV DNEVNIK
19.30 JUTRI JE NEDELJA, verska oddaja
19.40 ČAROBNA SVETILKA, otroški program: RISANKE
19.50 ...NAŠ PRIJATELJ KOPER (5. del oddaje ob 20. obletnici televizije Koper)
20.30 SMRTNA OBSEDENOST (Ameriški barvni film, 1988)
22.20 TV DNEVNIK
22.30 ŠPORTNA RUBRIKA

AVSTRIJA I

9.00 DOPOLDANSKI PROGRAM: Čas v sliki
9.05 Pisarna, pisarna, pon.
9.30 Angleščina za začetnike
10.00 Francoščina
10.30 Ruščina
11.00 Halo Janine, pon. nemškega filma (1939) z Mariko Rok
12.30 Hello Austria, Hello Vienna, oddaja o Avstriji v angleščini
13.00 Čas v sliki
13.10 Mi, pon.
13.35 PRI DIVJEM JELENU, komedija – posnetek predstave Löwingerjevega gledališča, 1991
15.15 ČUDEŽNI TRENUTKI, Škandali
15.20 NEKOČ
15.25 HIŠA V JERUZALEMU, 53. del: Spor zaradi večerje
15.30 Otroški program: PRAVLJICE Z VSEGA SVETA, Otok bobnov, zadnji del
15.55 MEDVED BOJAN, risanka
16.00 OTROŠKI WURLITZER
17.00 MINI ČAS V SLIKI
17.10 TRIVIAL PURSUIT, igra za velike in male
17.35 NADALJEVANJA NE BO! TV-knjižna polica z Jörgom Ruminakom
18.00 ČAS V SLIKI
18.05 ŠPORT
18.30 SEVER IN JUG (North and South – 3. del ameriške nadaljevanke)
19.30 ČAS V SLIKI/VREME
20.00 ŠPORT
20.15 SHOW RUDIJA CARRELLA
21.50 MANEKENKA IN VOHLJAČ, Vrnitev mrtve ženske
22.35 MERJASEC (Razorback – avstralski film, 1982)
0.05 ČAS V SLIKI
0.10 TIMERIDER – PUSTOLOVŠČINE LYLA SWANNA (Ameriški film, 1982)
1.40 ČAS V SLIKI
1.45 EX LIBRIS

AVSTRIJA II

8.30 VREMENSKA PANORAMA
9.25 ČETRTI PAPEŽEV OBISK NA POLJSKEM, prenos iz Varšave
13.50 LEKSIKON UMETNIKOV, slikar Arik Brauer
14.00 ŠPORT: TENIS – ODPRTO PRVENSTVO FRANCIJE, finale (Ž), iz Pariza
17.45 KDO ME HOČE? – ŽIVALI IŠČEJO DOM
18.00 PISARNA, PISARNA, serija
18.30 SLIKA AVSTRIJE
19.00 AVSTRIJA DANES
19.30 ČAS V SLIKI/VREME
20.00 KULTURA
20.15 KAM IN NAZAJ – WELCOME IN VIENNA, 3. – zadnji del
22.20 NOVO V KINU, filmi in njihove zvezde
22.30 ČAS V SLIKI
22.35 NOGOMET
23.05 EP V STANDARDNIH IN LATINSKOAMERIŠKIH PLESIH, z Dunaja
0.05 CHAPPO LIVE – ROGER CHAPMAN NA DUNAJU, posnetek koncerta britanske rock legende, 1990
1.05 ČAS V SLIKI
1.10 EX LIBRIS

Nedelja, 9. junij

SLOVENIJA I

8.30–0.00 TELETEKST TV SLOVENIJA
8.45 VIDEO STRANI
8.55 ŽIV ŽAV
9.50 HČI MORSKIH VALOV (Ponovitev 6., zadnjega dela norveške nadaljevanke)
10.30 BOLJŠE ŽIVLJENJE (BOLJI ŽIVOT – 2/14 del humoristične nadaljevanke TV Beograd)
11.10 VIDEOMEH, 51 oddaja
11.40 OBZORJA DUHA
12.00 VIDEO STRANI
12.50 VIDEO STRANI
13.00 ONA + ON, ponovitev
14.35 SAGA O FORSYTIH (THE FORSYTE SAGA – 21/26 del angleške čb nadaljevanke, 1967)
15.25 SOVA, ponovitev NA ZDRAVJE! (CHEERS – 15/30 del ameriške humoristične nanizanke); TWIN PEAKS (21/30 del ameriške nadaljevanke, 1990/91)
17.00 TV DNEVNIK I
17.05 AL CAPONE (Ameriški film, 1959)
18.45 RISANKA
19.00 TV MERNIK
19.30 TV DNEVNIK II
20.05 ZGODILO SE JE NA DANAŠNJI DAN (DOGODILO SE NA DANAŠNJI DAN – 1/3 del nadaljevanke TV Sarajevo)
20.50 ZDRAVO
22.10 TV DNEVNIK III
22.30 SOVA: KREMPLJI IN PRASKE (STARTING FROM SCRATCH – 15/16 del ameriške humoristične nanizanke, 1987); TAGGART (6/15 del škotske nadaljevanke, 1986); MRTVA DVOJNICA, 3. del
23.50 VIDEO STRANI

SLOVENIJA II

14.25 Kranj: YU ROCK MASTER, reportaža
14.55 Roland Garros: TENIS – ODPRTO PRVENSTVO FRANCIJE, FINALE (M), prenos
19.30 TV DNEVNIK
20.00 POZNAVALEC PIVA (1/6 del angleške poljudnoznanstvene serije)
20.40 Atene: KOŠARKARSKI TURNIR OB STOLETNICI FIBE, prenos
22.15 CIKLUS FILMOV R. W. FASSBINDERJA: HREPENENJE VERONIKE VOSS (DIE SEHNSUCHT DER VERONIKA VOSS – nemški film, 1981)
23.55 ŠPORTNI PREGLED
0.40 YUTEL

A KANAL

20.00 KIU IN PRIJATELJI (7/12 del španske mladinske nanizanke)
20.30 UBIJALSKA ZIMA (WINTER KILLS – ameriški barvni film)

HRVAŠKA I

9.45 POROČILA
9.50 TV KOLEDAR
10.00 DOBRO JUTRO, dopoldne za otroke
12.00 PLODOVI ZEMLJE (Kmetijska oddaja)
13.00 POROČILA
13.05 DAKTARI (DACTARI – 35/39 del ameriške nanizanke)
13.55 ZDRAVILA (Izobraževalna oddaja)
14.25 NEDELJSKO POPOLDNE
17.05 VENI VIDI
17.10 DIRKALEC (LES CRACKS – francoski barvni film, 1967)
18.45 LETEČI MEDVEDKI (20/26 del risane serije)
19.10 TV FORTUNA
19.30 DNEVNIK I
20.05 VERA HOFMAN (HOFMANOVA VERA – drama TV Beograd)
21.00 BORBA ZA DEMOKRACIJO (6/11 del kanadsko/angleške dokumentarne serije)
22.00 DNEVNIK II
22.20 GLASBENA ODDAJA
23.15 ŠPORTNI PREGLED
23.45 YUTEL
0.50 POROČILA

HRVAŠKA II

13.30 ŠPORTNO POPOLDNE
14.55 Roland Garros: TENIS – ODPRTO PRVENSTVO FRANCIJE, FINALE (M), prenos
20.40 Atene: KOŠARKARSKI TURNIR OB STOLETNICI FIBE, FINALE, prenos
22.20 VSE RAZEN LJUBEZNI (ANYTHING BUT LOVE – 1/9 del ameriške humoristične nanizanke, 1989)
22.55 ZVEZDNE STEZE (STAR TREK: NEXT GENERATION – 1/11 del ameriške nanizanke)
23.40 NADURE v(AFTER HOURS – 1/17 del ameriške nanizanke)

KOPER

16.00 ŠPORTNE ODDAJE
18.00 TUTTI FRUTTI (Ponovitev glasbene oddaje) Vodi: ALEX BINI
19.00 TV DNEVNIK
19.30 AKTUALNA TEMA, ponovitev
20.10 AMERIŠKO DEKLE (AMERICAN GIRL – ameriški barvni film)
22.20 TV DNEVNIK
22.00 GLOBUS
22.10 V SVETU DOMIŠLJIJE (Televizijska nanizanka)
23.00 ŠPORTNA RUBRIKA

AVSTRIJA I

9.00 ČAS V SLIKI
9.05 MESTO POD MORJEM (City Beneath the Sea – ameriški film, 1970)
10.35 PAN-OPTIKUM
11.00 TISKOVNA KONFERENCA
12.00 TEDNIK, z vremensko napovedjo za prihodnji teden
13.00 ČAS V SLIKI
13.10 PISARNA, PISARNA, serija
13.35 GOSPOD HOBBS GRE NA POČITNICE (Mr. Hobbs Takes A Vacation – ameriški film, 1962)
15.30 Otroški program: THE REAL GHOSTBUSTERS, risanka
15.55 JAZ IN TI, pregled otroškega programa za prihodnji teden
16.15 ENA, DVA ALI TRI, otroška oddaja
17.00 MINI ČAS V SLIKI
17.10 KLUB ZA SENIORJE, sestanek z vsemi, ki so po srcu ostali mladi
17.50 X-LARGE, mladinski program
18.30 SEVER IN JUG, 4. del nadaljevanke
19.30 ČAS V SLIKI
19.48 ŠPORT
20.15 JAZ O SEBI, avtobiografski zapiski H. C. Artmanna
21.15 LETEČI HOLANDEC, film Franza Wagnerja o predstavi Letečega Holandca na bregenškem festivalu 1990.
22.15 VIZIJE
22.20 GOST NA LOVU, tv film
23.55 ČAS V SLIKI

AVSTRIJA II

8.30 VREMENSKA PANORAMA
9.00 ČAS V SLIKI
9.05 KULTURNI TEDNIK
9.30 KULTURA ZA ZAJTRK, novinarji razpravljajo o aktualnih temah s prizadetimi
10.15 Univerzum: COLOBUS – OPICE V MEGIENEM GOZDU, pon. dokumentarnega filma
11.00 ZAČARANO PLATNO (La vela incantata – italijanski film, 1982)
13.00 DOBER DAN, KOROŠKA, oddaja za koroške Slovence
13.30 SLIKE IZ AVSTRIJE
14.15 ŠPORTNO POPOLDNE: TENIS – ODPRTO PRVENSTVO FRANCIJE, finale (m), iz Pariza
18.55 KRISTJAN V ČASU
19.00 AVSTRIJA DANES
19.30 ČAS V SLIKI
19.48 PRIMER ZA TOŽILCA
20.15 KRAJ DEJANJA, Do vratu v blatu
21.50 ČAS V SLIKI
21.55 Šport
22.00 NAREDI ŠE ENKRAT, OČKA (Back to School – ameriški film, 1986)
23.30CHICAGO 1930, Al Capone, 2. del
0.15 ČAS V SLIKI

Ponedeljek, 10. junij

SLOVENIJA I

8.35–10.45 IN 14.40–0.25 TELETEKST TV SLOVENIJA
8.50 VIDEO STRANI
9.00 TOVARIŠIJA PETRA GRČE (2/3 del otroške serije HTV)
9.30 TV MERNIK, ponovitev
9.45 MPF CELJE '89: MLADINSKI PEVSKI ZBOR SUCHUMI (GRUZIJA)
10.15 OBZORJA DUHA, ponovitev
10.35 VIDEO STRANI
14.55 VIDEO STRANI
15.05 ZDRAVO, ponovitev
16.30 SOVA, ponovitev KREMPLJI IN PRASKE (STARTING FROM SCRATCH – 15/16 del ameriške humoristične nanizanke, 1987); TAGGART (Ponovitev 6/15 dela škotske nanizanke, 1986)
18.00 TV DNEVNIK I
18.05 UTRIP, ponovitev
18.20 ZRCALO TEDNA, ponovitev
18.35 NOVOSTI ZALOŽB
18.45 RADOVEDNI TAČEK: KLADIVO
19.00 RISANKE
19.30 TV DNEVNIK II
20.05 REKVIEM ZA BORISA (Drama HTV)
21.10 OSMI DAN
21.55 TV DNEVNIK III
22.20 400 LET SLOVENSKE GLASBE (19. del glasbene oddaje)
22.55 SOVA: SIMPSONOVI (THE SIMPSONS – 2/15 del ameriške risane humoristične nanizanke, 1989); TAGGART (7/15 del škotske nadaljevanke, 1986)
0.20 VIDEO STRANI

SLOVENIJA II

16.30 SATELITSKI PROGRAMI – POSKISNI PRENOSI
17.30 REGIONALNI PROGRAMI TV SLOVENIJA: STUDIO LJUBLJANA
19.30 TV DNEVNIK
20.00 RADI STE JIH POSLUŠALI (1. oddaja ob obletici TV Koper)
20.35 PO SLEDEH NAPREDKA
21.05 SEDMA STEZA, športna oddaja
21.35 OMIZJE, YUTEL

A KANAL

20.00 KIU IN PRIJATELJI (8/12 del španske mladinske nanizanke)
20.30 KRALJ KUNG-FUJA (BRUCE LEE – THE KING OF KUNG-FU – hongkongški barvni film)

HRVAŠKA I

10.15 POROČILA
10.20 TV KOLEDAR
10.30 FAMILY ALBUM (6/26 lekcija ameriške angleščine)
11.00 ZLATA NIT (5/20 del otroške serije); POLETNI PROGRAM
11.30 ALI BABA IN ŠTIRIDESET RAZBOJNIKOV (ALIBABA AND THE FORTY THIEVES – ameriški barvni film, 1944)
12.55 RISANKA
13.00 BORBA ZA DEMOKRACIJO (Ponovitev 6/11 dela dokumentarne serije)
14.00 ŠALJIVI DOMAČI VIDEO (Ponovitev 6/19 dela humoristične nanizanke)
14.30 POROČILA
14.35 TV KOLEDAR: SPREGLEDALI STE – POGLEJTE
14.45 RUMENA REKA (Dokumentarna serije)
15.40 ZVEZDNE STEZE (STAR TREK – ponovitev 1/11 dela ameriške nanizanke)
16.25 VSE RAZEN LJUBEZNI (ANYTHING BUT LOVE – ponovitev 1/9 dela ameriške humoristične nanizanke, 1989)
16.55 ZAKON V LOS ANGELESU (LA LAW – 18/19 del ameriške nadaljevanke)
17.45 ZLATA NIT (Ponovitev 5/20 del otroške serije)
18.15 HRVAŠKA DANES
18.45 MORJE
19.15 RISANKA
19.30 DNEVNIK I
20.00 Zagreb: DOBRODELNI KONCERT (Prenos iz dovrane Vatroslav Lisinski)
21.35 BOLJŠE ŽIVLJENJE (BOLJI ŽIVOT – 34/35 del domače humoristične serije, 1990)
22.25 7 DNI V SVETU (Zunanjepolitična oddaja)
22.55 TV DNEVNIK II
23.15 KINOTEKA HOLLYWOODA: ENCHANTMENT (ENCHANTMENT – ameriški film, 1948)
1.00 YUTEL
2.00 POROČILA

HRVAŠKA II

19.30 DNEVNIK
20.05 RISANKA
20.15 SVET ŠPORTA
21.10 PRVAKI RAZREDA (HEADS OF THE CLASS – 3/22 del ameriške humoristične nanizanke)
21.45 DOKLER SE NE SNIDEVA SPET (TILL WE MEET AGAIN – 5/6 del angleške nadaljevanke, 1989)
22.45 MOŽ, IMENOVAN SOKOL (A MAN CALLED HAWK – 12/13 del ameriške nadaljevanke, 1988)
22.35 POROČILA
23.50 GLASBENI VSAKDAN

KOPER

16.00 ŠPORTNE ODDAJE
18.30 PROGRAM V SLOVENSKEM JEZIKU
18.45 ODPRTA MEJA
19.00 TV DNEVNIK
19.30 ČAROBNA SVETILKA, otroški program: STAN IN OLIO (STAN AND OLIO – risana serija)
19.50 AH, OPERETA! (Glasbena oddaja)
20.30 PONEDELJKOV ŠPORTNI PREGLED
21.00 TOMO ČESEN: ČLOVEK, KI JE VIDEL BOGA (Dokumentarna oddaja)
21.30 V SVETU DOMIŠLJIJE (Televizijska nanizanka)
22.20 TV DNEVNIK
22.30 ŠPORTNA RUBRIKA

AVSTRIJA I

9.00 DOPOLDANSKI PROGRAM: Čas v sliki
9.05 Deutschmeister, reportaža o tradicionalni dunajski godbi
9.35 Šolska tv
10.00 Gospod Hobbs gre na počitnice, pon. ameriškega filma (1962)
11.50 1000 mojstrovin, Joan Miro: Nizozemski interier
12.00 Spomini, pog. z dr. Egmontom Foreggerjem
13.00 Čas v sliki
13.10 Primer za tožilca, pon. z odmevi gledalcev
13.45 TURIZEM V KENIJI, Hakuna Matata, 2.-zadnji del, pon.
14.15 ANGEL SE VRAČA, Nezaželeni družinski prirastek
15.00 Otroški program
15.05 CHARLIE BROWN IN SNOOPY, risanka
15.30 AM, DAM, DES
16.10 GUSARJI Z REKE SPREE, berlinske zgodbe
16.35 DING DONG, otroci intervjuvajo znane ljudi
17.00 MINI ČAS V SLIKI
17.10 WURLITZER
18.00 ČAS V SLIKI
18.05 MI
18.30 SEVER IN JUG (North and South – 5. del ameriške nadaljevnake)
19.20 ZNANJE DANES
19.30 ČAS V SLIKI/VREME
20.00 ŠPORT
20.15 ŠPORT V PONEDELJEK
21.08 KUHARSKI MOJSTRI
21.15 POGLEDI S STRANI
21.25 PETER STROHM, Prijatelji nikoli ne plačajo, 1. del
22.15 PREPLAH V PARKU MAMIL (The Panic in Needle Park – ameriški film, 1971)
0.00 STEPHEN CLIMAX, pogovor s Petrom Mussbachom in Hansom Zenderjem
0.40 ČAS V SLIKI

AVSTRIJA II

8.30 VREMENSKA PANORAMA
16.35 LEKSIKON UMETNIKOV, slikar Peter Kubovsky
16.45 SOMRAK, Ekologija umetne svetlobe
17.30 LIPOVA ULICA, družinska serija
18.00 PISARNA, PISARNA, Vera Kraft
18.30 GAUDIMAX
19.00 LOKALNI PROGRAM
19.30 ČAS V SLIKI/VREME
20.00 KULTURA
20.15 GOZDARSKA HIŠA FALKENAU, Zastrupljene srne
21.08 KUHARSKI MOJSTRI
21.15 Teleskop: PO SLEDOVIH OPIC, Brezvestne kupčije z izumirajočimi živalskimi vrstami
22.00 ČAS V SLIKI
22.30 SOVJETSKA ZVEZA V 90-IH LETIH; STAGNACIJA ALI PREOBRAT
23.30 NOČNI STUDIO, Mreža in riba

Torek, 11. junij

SLOVENIJA I

8.35–13.50 IN 16.00–23.45 TELETEKST TV SLOVENIJA
8.50 VIDEO STRANI
9.00 ZGODBE IZ ŠKOLJKE
10.05 SEDMA STEZA, ponovitev
10.35 OSMI DAN, ponovitev
11.20 OMIZJE, ponovitev
VIDEO STRANI
16.15 VIDEO STRANI
16.25 SOVA, ponovitev SIMPSONOVI (THE SIMPSONS – 2/15 del ameriške risane humoristične nanizanke, 1989); TAGGART (Ponovitev 7/15 dela škotske nadaljevanke, 1986)
18.00 DNEVNIK
18.05 LOLEK IN BOLEK, risanka
18.15 NOČNU ČUVAJ V ŽIVALSKEM VRTU (Posnetek gledališke predstave)
19.00 RISANKA
19.30 TV DNEVNIK II
20.05 INGVERJEVO DREVO (THE GINGER TREE – 1/4 del angleške nadaljevanke, 1990)
21.10 NOVOSTI ZALOŽB
21.20 MARLBORO MUSIC SHOW (Glasbena oddaja)
21.50 TV DNEVNIK III
22.15 SOVA: PUJSOVI DOSJEJI (THE PIGLET FILES – 2/14 del angleške humoristične nanizanke, 1990); TAGGART (TAGGART – 8/15 del škotske nadaljevanke, 1986)
23.35 VIDEO STRANI

SLOVENIJA II

16.30 SATELITSKI PROGRAMI – POSKUSNI PRENOSI
17.30 REGIONALNI PROGRAMI TV SLOVENIJA: STUDIO II KOPER
19.00 BALETNO TEKMOVANJE NOVI SAD '91
19.30 DNEVNIK
20.00 ŽARIŠČE
20.30 ŽREBANJE LOTA
20.35 UMETNIŠKI VEČER: ZGODBA O BOLLYWOODU (THE BOLLYWOOD STORY – angleški barvni dokumentarni film, 1989)
22.25 SATELITSKI PROGRAMI – POSKUSNI PRENOSI
22.45 YUTEL

A KANAL

20.00 KIU IN PRIJATELJI (9/12 del španske mladinske nanizanke)
20.30 MAČKA (LE CHAT – francoski barvni film, 1971)

HRVAŠKA I

10.15 POROČILA
10.20 TV KOLEDAR
10.30 FAMILY ALBUM (7/26 lekcija ameriške angleščine)
11.00 MALI SVET
11.30 ŠE ENKRAT SUHEC (ANOTHER THIN MAN – ameriški film, 1939)
13.10 VIII BEETHOWNOVA SIMFONIJA
13.55 ŠALJIVI DOMAČI VIDEO (Ponovitev 7/19 humoristične nanizanke)
14.25 POROČILA
14.30 TV KOLEDAR
SPREGLEDALI STE – POGLEJTE
14.40 SVET ŠPORTA, ponovitev
15.20 PRVAKI RAZREDA (THE HEAD OF THE CLASS – ponovitev 3/22 dela ameriške humoristične nanizanke)
16.50 DOKLER SE NE SNIDEVA SPET (TILL WE MEET AGAIN – ponovitev 5/6 dela angleške nadaljevanke, 1989)
17.45 MALI SVET, ponovitev
18.15 HRVAŠKA DANES
18.45 PLODOVI PERESA BOGOSLAVA ŠULEK
19.15 RISANKA
19.30 DNEVNIK I
20.05 ZGODBE IZ HOLLYWOODA (TALES FROM THE HOLLYWOOD HILLS – 1. del ameriške nanizanke)
21.00 LOTO
21.10 V VELIKEM PLANU
22.40 DNEVNIK II
23.00 KINO KLUB EVROPA: SREČA JE OPOTEČA (LYKKEN ER EN UNDERLIG FISK – danski barvni film, 1989)
0.30 YUTEL
1.30 POROČILA

HRVAŠKA II

19.30 DNEVNIK
20.05 RISANKA
20.15 PETDESET PLUS
21.20 NA ZDRAVJE! (CHEERS – 14/52 del ameriške humoristične nanizanke)

21.55 DOKLER SE NE SNIDEVA SPET- (TILL WE MEET AGAIN – 6., zadnji del angleške nadaljevanke, 1989)
023.00 POROČILA
23.15 VEČER JAZZA

KOPER

16.00 ŠPORTNE ODDAJE
17.30 REGIONALNI PROGRAMI TV SLOVENIJA: STUDIO II KOPER – ODPRTA MEJA
19.00 TV DNEVNIK
19.30 ČAROBNA SVETILKA, otroški program: ČLOVEK PAJEK (THE SPIDER MAN – risana serija)
20.10 AL CAPONE (Ameriški barvni film, 1975)
21.30 V SVETU DOMIŠLJIJE (Televizijska nanizanka)
22.20 ŽREBANJE LOTA
22.25 TV DNEVNIK
22.40 ŠPORTNA RUBRIKA

AVSTRIJA I

9.00 ČAS V SLIKI
9.05 PISARNA, PISARNA, pon.
9.30 ANGLEŠČINA ZA ZAČETNIKE
10.00 ŠOLSKA TV
10.30 NAREDI ŠE ENKRAT, OČKA, pon. ameriškega filma (1986)
12.00 POPAJ, risanka
12.05 ŠPORT V PONEDELJEK, pon.
13.00 ČAS V SLIKI
13.00 MI, pon.
13.35 ZAHODNO OD SANTA FEJA, Nesposobnež
14.00 WALTONOVI, Sorodniki iz Kanzasa
14.45 MOJSTRI JUTRIŠNJEGA DNE, mladi glasbeniki
15.00 Otroški program
15.05 ODDAJA Z MIŠKO, zabavne in poučne zgodbe
15.30 AM, DAM, DES
16.10 ŠEST BARTONOVIH, avstralska otroška serija
16.35 MINI KLUB
17.00 MINI ČAS V SLIKI
17.10 WURLITZER
18.00 ČAS V SLIKI
18.05 MI
18.30 SEVER IN JUG, 6. del nadaljevanke
19.20 ZNANJE DANES
19.30 ČAS V SLIKI
19.53 VREME
20.00 ŠPORT
20.15 DEŽELA GORA
21.00 TV KOTIČEK ZA ŽIVALI
21.07 POGLEDI S STRANI
21.15 ANDERSONOVO MAŠČEVANJE (Mousey – ameriško-britanski film, 1974)
22.25 DOOMWATCH (Britanski film, 1972)
23.55 CHICAGO 1930, Sindikat
0.40 ČAS V SLIKI

AVSTRIJA II

8.30 VREMENSKA PANORAMA
16.50 LEKSIKON UMETNIKOV, slikar Rudolf Hausner
17.00 ŠOLSKA TV
17.30 ORIENTACIJA
18.00 PISARNA, PISARNA, Prepir in solze
18.30 ZARJOVI, LEV! kviz
19.00 LOKALNI PROGRAM
19.30 ČAS V SLIKI
19.53 VREME
20.00 KULTURA
20.15 TISTA STVAR JE, kviz
21.00 TV KOTIČEK ZA ŽIVALI
22.00 ČAS V SLIKI
22.30 KLUB 2, POROČILA

Sreda, 12. junij

SLOVENIJA I

8.35–12.05 IN 16.00–0.00 TELETEKST TV SLOVENIJA
8.50 VIDEO STRANI
9.00 ŽIV ŽAV, ponovitev
9.55 REKVIEM ZA BORISA (Ponovitev drame HTV)
10.55 INGVERJEVO DREVO (GINGER TREE – ponovitev 1/4 dela angleške nadaljevanke)
11.55 VIDEO STRANI
16.15 VIDEO STRANI
16.30 SOVA, ponovitev PUJSOVI DOSJEJI (THE PIGLET FILES – 2/14 del angleške humoristične nanizanke, 1989); TAGGART (8/15 del škotske nadaljevanke, 1986)
18.00 TV DNEVNIK I
18.05 KLUB KLOBUK, kontaktna oddaja
19.00 RISANKA
19.30 TV DNEVNIK II
20.05 FILM TEDNA: HANUSSEN (HANUSSEN – madžarski barvni film, 1988)
22.05 TV DNEVNIK III
22.30 SOVA: ALF (ALF – 41. del ameriške humoristične nanizanke, 1987/88); TAGGART (TAGGART – 9/15 del škotske nadaljevanke, 1986)
23.50 VIDEO STRANI

SLOVENIJA II

16.30 SATELITSKI PROGRAMI – POSKUSNI PRENOSI
17.25 Tel Aviv: EP V KOŠARKI (Ž): Jugoslavija – Italija
19.00 TV SLOVENIJA: STUDI MARIBOR – POSLOVNA BORZA, TV RULETA
19.30 TV DNEVNIK
20.00 ŽARIŠČE
20.30 MARIA CALLAS, portret
21.30 SVET POROČA
22.15 Ljubljana: POKAL EVROPSKIH PRVAKOV V BASEBALLU,reportaža
22.45 Zrenjanin: 2. TEKMA FINALA DP V NOGOMETU (M): Proleter – Zagreb, posnetek
23.55 YUTEL

A KANAL

20.00 KIU IN PRIJATELJI (10/12 del španske mladinske nanizanke)
20.30 ZAPELJEVANJE EVROPE (THE SEDUCTION OF EUROPE – nemški film)

HRVAŠKA I

10.15 POROČILA
10.20 TV KOLEDAR
10.10 FAMILY ALBUM (8/26 lekcija ameriške angleščine)
11.00 GIMNASTIKA (GYM – 6/20 del otroške serije)
11.30 LOVEC (HUNTER – ameriški barvni film, 1980)
13.05 RISANKA
13.35 HRVAŠKA NAIVNA UMETNOST (Dokumentarna oddaja HTV)
14.35 ŠALJIVI DOMAČI VIDEO (Ponovitev 8/19 dela humoristične nanizanke)
15.05 POROČILA
15.10 TV KOLEDAR: SPREGLEDALI STE – POGLEJTE
15.20 ŠPORTNA DOBA
16.20 NA ZDRAVJE! (CHEERS – ponovitev 15/52 dela ameriške humoristične nanizanke)
16.50 DOKLER SE NE SNIDEVA SPET (TILL WE MEET AGAIN – ponovitev 6., zadnjega dela angleške nadaljevanke, 1989)
17.45 GIMNASTIKA (GYM – ponovitev 6/20 dela otroške serije)
18.15 HRVAŠKA DANES
18.45 VIDEOBOOM
19.15 RISANKA
19.30 DNEVNIK I
20.05 PLAVA LAGUNA (BLUE LAGOON – ameriški barvni film, 1980)
21.50 DNEVNIK II
22.10 STJEPAN RADIĆ (Oddaja od 120 obletnici rojstva hrvaškega politika)
0.00 YUTEL
1.00 POROČILA

HRVAŠKA II

17.25 Tel Aviv: EP V KOŠARKI (Ž): Jugoslavija – Italija, prenos
19.00 DP V ROKOMETU, FINALE PLAY OFFA: Proleter – Zagreb, prenos
20.20 ATLETSKI MITING ZAGREB '91, reportaža
21.25 TOP CUP HTV
21.15 LOTERIJA
22.25 KRILA (WINGS – 1/15 del ameriške humoristične nanizanke)
23.00 POROČILA
23.20 LEPE REČI (FINE THINGS – 1/3 del nadaljevanke)
0.10 NOVA DOBA

KOPER

16.00 ŠPORTNE ODDAJE
18.30 PROGRAM V SLOVENSKEM JEZIKU
18.45 ODPRTA MEJA
19.00 TV DNEVNIK
19.30 ČAROBNA SVETILKA, otroški program: MATT IN JENNY (Ameriška nanizanka); GIANNI IN PINOTTO (Risana serija)
20.15 BUCK ROGERS (Ameriška nanizanka)
21.00 GRKI – POTOVANJE SKOZI PROSTOR IN ČAS (1/4 del dokumentarne serije)
21.30 V SVETU DOMIŠLJIJE (Televizijska nanizanka)
22.20 TV DNEVNIK
22.30 ŠPORTNA SREDA

AVSTRIJA I

9.00 JUTRANJI PROGRAM: Čas v sliki
9.05 Pisarna, pisarna, pon.
9.30 Francoščina
10.00 Šolska tv
10.30 MONTE CARLO STORY (Italijanski film, 1956)
12.10 REPORTAŽE IZ TUJINE, pon.
13.00 ČAS V SLIKI
13.10 MI, pon.
13.35 ZAHODNO OD SANTA FEJA, Isabel in njen snubec
14.00 WICHERTOVI IZ SOSESKE, Mačke imajo rade baldrijan
14.45 BULVARJI TEGA SVETA, Kairo: Pyramid Road
15.00 Otroški program
15.05 DUCK TALES, Zlato runo, risanka
15.30 POJEDINA ZA ROJSTNI DAN, lutkovna igrica
15.50 HELMI – OTROŠKI PROMETNI KLUB
15.55 JAZ IN TI POŠTA S KASANDRO
16.10 KOT PES IN MAČKA, Babica stavka
16.35 GLASBENA DELAVNICA
17.00 MINI ČAS V SLIKI
17.10 WURLITZER
18.00 ČAS V SLIKI
18.05 MI
18.30 SEVER IN JUG, 7. del nadaljevanke
19.20 ZNANJE DANES
19.30 ČAS V SLIKI/VREME
20.00 ŠPORT
20.15 DEKLE IZ SCHWARZWALDA (Nemški film, 1950)
21.55 POGLEDI S STRANI
22.05 DALLAS, Zadnji poljub
22.50 LEPOTA GREHA (Lepota poroka – jugoslovanski film, 1986)
0.35 ČAS V SLIKI

AVSTRIJA II

8.30 VREMENSKA PANORAMA
16.50 LEKSIKON UMETNIKOV, slikar Wolfgang Denk
17.00 ZAVAROVANA DRUŽBA, 8. del
17.30 ZEMLJA IN LJUDJE
18.00 PISARNA, PISARNA, Desetak
18.30 KLJUČAVNICA, pogled v domove zvezd
19.00 LOKALNI PROGRAM
19.30 ČAS V SLIKI / VREME
20.00 KULTURA
20.15 MORILEC S KLADIVOM, tv film po knjigi Fred Breinersdorferja
22.00 ČAS V SLIKI
22.30 ŠPORT, ČAS V SLIKI

Četrtek, 13. junij

SLOVENIJA I

8.35–10.20 IN 16.25–23.55 TELETEKST TV SLOVENIJA
8.50 VIDEO STRANI
9.00 BENJI (4/13 del ameriške nanizanke)
9.20 V CITYJU (CAPITAL CITY – ponovitev 3/13 dela angleške nadaljevanke, 1989)
10.10 VIDEO STRANI
16.40 VIDEO STRANI
16.55 SOVA, ponovitev TAGGART (9/15 del škotske nadaljevanke, 1986)
18.00 TV DNEVNIK I
18.05 PO SLEDEH NAPREDKA, ponovitev
18.35 ALF (ALF – ponovitev 33. dela ameriške humoristične nanizanke, 1987/88)
19.00 RISANKA
19.30 TV DNEVNIK II
20.05 VELIKI ZASUK (LA GRANDE CABRIOLE – 8., zadnji del francoske nadaljevanke)
21.00 TEDNIK
22.00 TV DNEVNIK III
22.25 SOVA: VI STE PA NAJBRŽ NJEN MOŽ (YOU MUST BE THE HUSBAND – 3/7 del angleške humoristične nanizanke); TAGGART (TAGGART – 10/15 del škotske nadaljevanke, 1986)
23.45 VIDEO STRANI

SLOVENIJA II

15.00 SATELITSKI PROGRAMI – POSKUSNI PRENOSI
15.55 Tel Aviv: EP V KOŠARKI: Jugoslavija – SZ, prenos
17.30 REGIONALNI PROGRAMI TV SLOVENIJA: STUDIO LJUBLJANA
19.30 TV DNEVNIK
20.00 ŽARIŠČE
20.30 SLOVO OD POLNE ZAPOŠLENOSTI (2/3 del izobraževalne oddaje) KAKO POMAGATI?
20.55 MALI KONCERT
21.05 VEČERNI GOST: MIRA OMERZEL-TERLEP
21.55 RETROSPEKTIVA TV DRAM JOŽETA BABIČA: MUTASTI BRATJE
23.30 YUTEL

A KANAL

20.00 KIU IN PRIJATELJI (11/12 del španske mladinske nanizanke)
20.30 NOSILA JE RUMEN TRAK (SHE WORE A YELLOW RIBBON – ameriški barvni film, 1949)

HRVAŠKA I

10.15 POROČILA
10.20 TV KOLEDAR
10.30 FAMILY ALBUM (9/26 lekcija ameriške angleščine)
11.00 LAŽEŠ, MELITA (2/5 del otroške nanizanke)
11.30 RIMSKE POČITNICE (ROMAN HOLLIDAY – ameriški film)
13.25 KLOP NA JURJEVSKI (KLUPA NA JURJEVSKOJ – 2/4 del domače nadaljevanke)
14.20 LEPA NAŠA (LIJEPA NAŠA – 2/5 del dokumentarne oddaje)
14.50 ŠALJIVI DOMAČI VIDEO (9/19 del humoristične nanizanke)
15.20 POROČILA
15.25 TV KOLEDAR: SPREGLEDALI STE – POGLEJTE
15.35 RISANKA
16.05 KRILA (WINGS – ponovitev 1/15 ameriške humoristične nanizanke)
16.35 NOVA DOBA, ponovitev
16.50 LEPE REČI (FINE THINGS – ponovitev 1/3 dela nadaljevanke)
17.45 LAŽEŠ, MELITA (Ponovitev 2/5 dela otroške nanizanke)
18.15 HRVAŠKA DANES
18.45 ZAŠČITENA NARAVA HRVAŠKE
19.15 RISANKA
19.30 DNEVNIK I
20.05 SPEKTER
21.10 IZGUBLJENI SVETOVI, IZGINULA ŽIVLJENJA (2/4 del ameriške dokumentarne serije)
21.50 DNEVNIK II
22.10 DOPOLNILO
23.00 ALKEMIJA NOTRANJEGA ZVOKA (ALKEMIJA UNUTRANJEG ZVUKA – 3/4 del dokumentarne oddaje)
23.55 YUTEL
0.55 POROČILA

SLOVENIJA II

15.55 Tel Aviv: EP V KOŠARKI (Ž): Jugoslavija – SZ, prenos
17.30 MEGAMIX
18.20 NEKOČ JE BILA STEPHANIE
19.30 DNEVNIK
20.05 RISANKA
20.15 KAKO JE NOR TA SVET (10/13 del humoristične nanizanke)
20.50 LEPE REČI (FINE THINGS – 2/3 del nadaljevanke)
21.50 OD MAJA DO DECEMBRA (MAY TO DECEMBER – 1/12 del angleške humoristične nadaljevanke)
22.25 POROČILA
22.40 SPLOŠNA PRAKSA (G. P. – 19/26 del avstralske humoristične nanizanke)

KOPER

16.00 ŠPORTNE ODDAJE
18.30 PROGRAM V SLOVENSKEM JEZIKU
18.45 ODPRTA MEJA
19.00 TV DNEVNIK
19.30 ČAROBNA SVETILKA, otroški program: VELIKA NOGA (BIG FOOT – ameriška nadaljevanka)
19.50 AKTUALNA TEMA
20.30 TUTTI FRUTTI (Glasbena oddaja) vodi: ALEX BINI
21.45 TV DNEVNIK
22.00 TUTTI FRUTTI JUKE BOX (Glasbena oddaja v živo) vodi: ALEX BINI

AVSTRIJA I

9.00 ČAS V SLIKI
9.05 PISARNA, PISARNA, pon.
9.30 ZEMLJA IN LJUDJE, pon.
10.00 ŠOLSKA TV
10.30 DEKLE IZ SCHWARZWALDA, pon. nemškega filma (1950)
12.10 GLASBENA SKRINJA, s Petrom Hoffmannom, Mario Bill in Mortom Shumanom
12.20 KLUB ZA SENIORJE, pon.
13.00 ČAS V SLIKI
13.10 MI, pon.
13.35 ZAHODNO OD SANTA FEJA, Sin g. Wintgata
14.00 KUNG FU, Caine in squaw
14.50 PUSTOLOVŠČINA ŽIVALSKI SVET, Kormoran
15.00 Otroški program
15.05 FRAČJI Dol, Inšpektor Red z lutkami Jima Hensona, zadnji del
15.30 AM, DAM, DES
15.55 MINI SCENA
16.10 SUPERBABICA, Strupenjača, zadnji del
16.35 USPEŠNICE IN NAPOTKI
17.00 MINI ČAS V SLIKI
17.10 WURLITZER
18.00 ČAS V SLIKI
18.05 MI
18.30 SEVER IN JUG, 8. del nadaljevanke
19.20 ZNANJE DANES
19.30 ČAS V SLIKI
19.53 VREME
20.00 ŠPORT
20.15 VELIKA NAGRADA NARODNOZABAVNE GLASBE, prenos iz Gmundna
22.00 POGLEDI S STRANI
22.10 SELITEV REDKO PRIDE SAMA (The Chain – britanski film, 1985)
23.40 CHICAGO 1930, Doreen–Maney Story, ČB
0.25 ČAS V SLIKI

AVSTRIJA II

8.30 VREMENSKA PANORAMA
17.05 LEKSIKON UMETNIKOV, kipar Franz West
17.15 SESTANEK Z ŽIVALJO IN ČLOVEKOM, oddaja Otta Koeniga
18.00 PISARNA, PISARNA, serija
18.30 POVEJ RESNICO, igra
19.00 LOKALNI PROGRAM
19.30 ČAS V SLIKI
19.53 VREME
20.00 KULUTRA
20.15 DOMAČE REPORTAŽE
21.00 TRAILER, oddaja za ljubitelje filma
21.30 POZOR, KULTURA
22.00 ČAS V SLIKI
22.30 KLUB 2, POROČILA

Petek, 14. junij

SLOVENIJA I

8.35–10.25 in 14.55–1.55 TELETEKST TV SLOVENIJA
8.50 VIDEO STRANI
9.00 SORODNIK IZ LAZIN (2/5 del otroške nanizanke TV Sarajevo)
9.25 VELIKI ZASUK (LA GRANDE CABRIOLE – ponovitev 8., zadnjega dela francoske nadaljevanke)
10.15 VIDEO STRANI
15.15 VIDEO STRANI
15.20 TEDNIK, ponovitev
16.25 SOVA, ponovitev VI STE PA NAJBRŽ NJEN MOŽ (YOU MUST BE THE HUSBAND – 3/7 del angleške humoristične nanizanke); TAGGART (10/15 del škotske nadaljevanke, 1986)
18.00 TV DNEVNIK I
18.05 MARLBORO MUSIC SHOW (Ponovitev glasbene oddaje)
18.35 NEVARNI ZALIV (DANGER BAY – 1/20 del kanadske mladinske nadaljevanke)
19.05 RISANKA
19.30 TV DNEVNIK II
19.59 ZRCALO TEDNA
20.20 RAZGLEDNICE CLIVA JAMESA (2/5 del dokumentarne serije) RAZGLEDNICA IZ ŠANGHAJA
21.15 V CITYJU (CAPITAL CITY – 5/13 del angleške nadaljevanke, 1989)
22.05 TV DNEVNIK III
22.30 SOVA: DRAGI JOHN (DEAR JOHN – 17/23 del ameriške humoristične nanizanke); BOCCACCIO '70 (Italijansko/francoski barvni omnibus film, 1970); SKRIVNI KABARET (SECRET CABARET – 2/6 del angleškega show programa)
1.45 VIDEO STRANI

SLOVENIJA II

16.10 Tel Aviv: EP V KOŠARKI (Ž): Jugoslavija – Poljska, posnetek
17.30 REGIONALNI PROGRAMI TV SLOVENIJA: STUDIO MARIBOR – TELE M
19.00 VIDEOMEH, ponovitev
19.30 TV DNEVNIK
20.00 ŽARIŠČE
20.30 SLAVNOSTNI KONCERT OB STOLETNICI CARNEGIE HALLA (Posnetek 1. dela glasbene prireditve)
22.30 OČI KRITIKE
23.10 YUTEL

A KANAL

20.00 KIU IN PRIJATELJI (12., zadnji del španske mladinske nanizanke)
20.30 NERODA (LE CORNIAUD – francoski barvni film, 1964)

HRVAŠKA I

10.15 POROČILA
10.20 TV KOLEDAR
10.30 FAMILY ALBUM (10/26 lekcija ameriške angleščine)
11.00 ŽIVETI KOT VES OSTALI SVET (7/8 del otroške dokumentarne serije)
11.30 NORMA (Opera V. Bellinija)
14.10 RISANKA
14.15 ŠALJIVI DOMAČI VIDEO (5/19 del humoristične 14.45 POROČILA
14.50 TV KOLEDAR: SPREGLEDALI STE – POGLEJTE
15.00 KAKO JE NOR TA SVET (Ponovitev 10/13 dela humoristične serije)
15.30 SPLOŠNA PRAKSA (D. P. – ponovitev 19/26 dela avstralske nanizanke)
16.30 OD MAJA DO DECEMBRA (MAY TO DECEMBER – ponovitev 1/12 dela angleške humoristične nadaljevanke)
16.50 LEPE REČI (FINE THINGS – ponovitev2/3 dela nadaljevanke)
17.45 ŽIVETI KOT VES OSTALI SVET (Ponovitev 7/8 dela otroške dokumentarne serije)
18.15 HRVAŠKA DANES
18.45 PRVI VTISI (FIRST IMPRESSIONS – 4/8 del humoristične nanizanke, 1987)
19.10 RISANKA
19.30 DNEVNIK I
20.05 ŽIV DOKAZ (LIVING PROOF: THE HANK WILLIAMS JR. STORY – ameriški barvni film, 1983)
21.45 DNEVNIK
22.05 EKRAN BREZ OKVIRJA
23.35 YUTEL
0.40 POROČILA

HRVAŠKA II

18.10 Tel Aviv: EP V KOŠARKI (Ž): Jugoslavija – Poljska, posnetek
19.30 DNEVNIK
20.05 RISANKA
20.15 ORSON WELLES – ŽIVLJENJE NA FILMU (2/4 del ameriške dokumentarne serije)
20.50 NOSTALGIJA
21.25 ALF (ALF – 26/31 del ameriške humoristične nanizanke)
22.00 MARLBORO MUSIC SHOW (Glasbena oddaja)
22.35 POROČILA
22.55 HOBOTNICA (LA PIOVRA III – 2/13 del italijanske nadaljevanke, 1987)

KOPER

16.00 ŠPORTNE ODDAJE
18.30 PROGRAM V SLOVENŠČINI
18.45 ODPRTA MEJA
19.00 TV DNEVNIK
19.30 ČAROBNA SVETILKA, otroški program: VELIKA NOGA (BIG FOOT – televizijska nanizanka); MEČKA VITEZA (Risana serija)
20.10 ZGODOVINA FOTOGRAFIJE, del dokumentarne oddaje
20.30 DICKENSOVE DOGODIVŠČINE (11., zadnji del angleške nadaljevanke)
21.30 TV DNEVNIK
22.40 ŠPORTNA RUBRIKA

AVSTRIJA I

9.00 JUTRANJI PROGRAM: Čas v sliki
9.05 Pisarna, pisarna, pon.
9.30 Ruščina
10.00 Šolska tv
10.30 TROJICA, O KATERI SE GOVORI (Nemški film, 1953) ČB
12.15 DOMAČE REPORTAŽE, pon.
13.00 ČAS V SLIKI
13.10 MI, pon.
13.35 ZAHODNO OD SANTA FEJA, Dr. Willard nadomešča šerifa
14.00 LIEBLING KREUZBERG, izdajalec
14.45 MOJSTRI JUTRIŠNJEGA DNE, mladi glasbeniki
15.00 Otroški program
15.05 OSTRŽEK, Ostržkov dolgi nos, risanka
15.30 AM, DAM, DES
15.55 ZELENA TRATA
16.10 ZGODBE OD DRUGOD, Filipini
16.35 MINI KVIZ
17.00 MINI ČAS V SLIKI
17.10 WURLITZER
18.00 ČAS V SLIKI
18.05 MI
18.30 SEVER IN JUG, 9. del nadaljevanke
19.20 ZNANJE DANES
19.30 ČAS V SLIKI/VREME
20.00 ŠPORT
20.15 XY – NEREŠENO, policija prosi za pomoč
21.15 ZNANI LJUDJE KUHAJO
21.25 POGLEDI S STRANI
21.35 ASFALTNI OTROK (Wild Thing – ameriški film, 1986)
23.00 ŠPORT
23.20 XY – NEREŠENO, odmevi gledalcev
23.30 ADIOS GRINGO (Italijansko-francosko-španski film, 1965)
1.00 ČAS V SLIKI

AVSTRIJA II

8.30 VREMENSKA PANORAMA
14.50 LEKSIKON UMETNIKOV, slikar in kipar Zbynek Sekal
15.00 ŠPORT
16.05 ZADEVA ZAJČEK (Causa Krali – češkoslovaški film, 1979)
17.30 SREČANJE Z NARAVO, oddaja o živalih v sodelovanju z WWF
18.00 PISARNA, PISARNA, Prepiri
18.30 MILIJONSKO KOLO, nagradna igra
19.00 LOKALNI PROGRAM
19.30 ČAS V SLIKI/VREME
20.00 KULTURA
20.15 NEZNANI CHRISTIAN DOPPLER, Dokumentarna oddaja o usodi salzburškega matematika in fizika
21.00 ZNANOST, magazin
21.15 ŠILING, gospodarski magazin
22.00 ČAS V SLIKI
22.30 Mojstrovine NAPOLEON (Napoleon – Vu par Abel Gance – francoski nemi film, 1926)
2.15 POROČILA

slovenske NOVICE
24 UR NA PREŽI

ALEKS TRADE® Export-Import

PODJETJE ZA TRGOVINO
NA DEBELO IN DROBNO, d.o.o.
63301 Petrovče, Levec b.š.
telefon: 63/713-221

NOVO NOVO NOVO

Ekskluzivna prodaja vozil
DAEWOO, NISSAN, PONTIAC, MITSUBISHI

– DAEWOO GSI COUPE (3V) 13.617 USD
– NISSAN SUNNY JX 16.126 USD
– PONTIAC FIREFLY 12.990 USD
– DAEWO BASE 12.999 USD
– DAEWOO GSI 13.555 USD
– DAEWOO GTE 14.459 USD
– MITSUBISHI LANCER GL 14.519 USD

V CENI VOZIL JE VRAČUNANA CARINA!

Plačljivo v dinarski protivrednosti po uradnem tečaju.
Vsa vozila so opremljena za aircondition-om in stereo radijsko napravo.
Dobava vozil v mesecu JUNIJU.
Informacije na tel. 063/713-221 ali v prodajalni »BRANKO« V Ozki ulici 3 v Celju.

RADIJSKI SPORED

od 6. do 12. junija

RADIO CELJE

Četrtek, 6. 6.: 8.00 Napoved, 8.05 Poročila, 8.15 Obvestila, 8.30 Pogled v Delo, 8.45 Horoskop, 9.00 Dopoldne z vami, 10.00 Poročila, 10.45 Danes v Večeru, 11.00 Opoldanska mavrica, 13.00 Danes do 13-tih (prenos RS), 13.30 Za najmlajše, 14.30 Kam danes?, 15.00 Poročila, 15.30 Dogodki in odmevi (prenos RS), 16.00 Čestitke in pozdravi, 17.00 Kronika, osmrtnice, 17.30 Odprto z violinskim ključem – disco glasba, 19.00 Zaključek sporeda.

Petek, 7. 6.: 8.00 Napoved, 8.05 Poročila, 8.15 Obvestila, 8.30 Pogled v Delo, 9.00 Petkov mozaik, 10.00 Poročila, 10.45 Danes v Večeru, 11.00 Opoldanska mavrica, 12.30 Kuharski kotiček, 13.00 Danes do 13-tih (prenos RS), 13.30 Za najmlajše, 14.30 Kam danes?, 15.00 Poročila, 15.30 Dogodki in odmevi (prenos RS), 16.00 Čestitke in pozdravi, 17.00 Kronika, osmrtnice, 17.30 Rumeni CE, 19.00 Zaključek sporeda.

Sobota, 8. 6.: 8.00 Napoved, 8.05 Poročila, 8.15 Obvestila, 8.30 Pogled v Delo, 8.45 Horoskop, 9.00 Dopoldne z vami, 10.00 Poročila, 10.45 Danes v Večeru, 10.30 Filmski sprehodi, 11.00 Opoldanska mavrica, 12.30 Študentski servis, 13.00 Danes do 13-tih (prenos RS), 13.30 Za najmlajše, 14.30 Kam danes?, 15.00 Poročila, 15.30 Dogodki in odmevi (prenos RS), 16.00 Čestitke in pozdravi, 17.00 Kronika, osmrtnice, 17.30 Odprto z violinskim ključem – Lestvica slovenskih melodij – LZM, 19.00 Zaključek sporeda.

Nedelja, 9. 6.: 8.00 Napoved, 8.05 Poročila, 8.15 Obvestila, 8.45 Horoskop, 9.00 Čaj za dva, 10.00 Poročila, 11.00 Kmetijska oddaja, 12.30 Iz domačih logov (Jure Krašovec), 13.00 Novice, 13.05 Čestitke in pozdravi.

Ponedeljek, 10. 6.: 8.00 Napoved, 8.05 Poročila, 8.15 Obvestila, 8.30 Pogled v Delo, 8.45 Horoskop, 9.00 Športno dopoldne, 10.00 Poročila, 10.45 Danes v Večeru, 11.00 Opoldanska mavrica, 13.00 Danes do 13-tih (prenos RS), 13.30 Za najmlajše, 14.30 Kam danes?, 15.00 Poročila, 15.30 Dogodki in odmevi (prenos RS), 17.00 Kronika, osmrtnice, 17.30 Odprto z violinskim ključem – Lestvica domačih melodij, 19.00 Zaključek sporeda.

Torek, 11. 6.: 8.00 Napoved, 8.05 Poročila, 8.15 Obvestila, 8.30 Pogled v Delo, 8.45 Horoskop, 9.00 Dopoldne z vami, 10.00 Poročila, 10.15 Glasbene novosti, 10.45 Danes v Večeru, 11.00 Opoldanska mavrica, 13.00 Danes do 13-tih (prenos RS), 13.30 Za najmlajše, 14.30 Kam danes?, 15.00 Poročila, 15.30 Dogodki in odmevi (prenos RS), 17.00 Kronika, osmrtnice, 17.30 Odprto z violinskim ključem, 19.00 Zaključek sporeda.

Sreda, 12. 6.: 8.00 Napoved, 8.05 Poročila, 8.15 Obvestila, 8.30 Pogled v Delo, 8.45 Horoskop, 9.00 Pokličite in vprašajte, 10.00 Poročila, 10.45 Danes v Večeru, 11.00 Opoldanska mavrica, 13.00 Danes do 13-tih (prenos RS), 13.30 Za najmlajše, 14.30 Kam danes?, 15.00 Poročila, 15.30 Dogodki in odmevi (prenos RS), 17.00 Kronika, osmrtnice, 17.30 Brane Rončel na Radiu Celje, 19.00 Zaključek sporeda.

Radio Celje oddaja vsak dan od 8.00 do 19.00, ob nedeljah od 8.00 do približno 15.00, na UKV frekvencah 100,3 in 95,9 MHz – stereo.

RADIO VELENJE

Petek, 7. 6.: 15.00 Začetek sporeda, 15.15 Poročila Radia Velenje, 15.30 Dogodki in odmevi, 16.10 Ekologi imajo besedo, 16.20 Za konec tedna, 16.30 Duhovna iskanja, 17.00 Vaše čestitke in pozdravi, 18.00 V imenu Sove, 19.00 Vi izbirate, mi vrtimo, 20.00 Lahko noč.

Nedelja, 9. 6.: 11.00 Začetek sporeda, 11.15 Poročila Radia Velenje, 11.25 Kdaj, kje, kaj, 11.30 Z mikrofonom med vami, 12.30 Konec opoldanskega javljanja, 15.00 Vaše čestitke in pozdravi.

Ponedeljek, 10. 6.: 15.00 Začetek sporeda, 15.15 Poročila Radia Velenje, 15.30 Dogodki in odmevi, 16.10 Kdaj, kje, kaj, 16.15 Minute z domačimi ansambli, 17.00 Ponedeljkov šport, 18.00 Najboljše, najnovejše, 19.00 Na svidenje.

Sreda, 12. 6.: 15.00 Začetek sporeda, 15.15 Poročila Radia Velenje, 15.30 Dogodki in odmevi, 16.20 Kdaj, kje, kaj, 17.00 Vi in mi; Na svidenje.

Radio Velenje oddaja na UKV območju na frekvencah 88,9 in 97,2 MHz.

GREMO V KINO

KINO UNION CELJE
6. 6.: PROBLEMATIČNI OTROK – ameriški film
7.–10. 6.: HAVANA – ameriški film
11. 6.: ANGEL ZA MOJO MIZO – ameriški film

MALI UNION
6., 7. in 8. 6.: ČAST PRIZZIJEVIH – ameriški film
od 10. 6.: JUTRANJA ZARJA – angleški film

KINO METROPOL
6. 6.: MUNDIAL '90 – italijanski film
do 10. 6.: ZAPOSLENO DEKLE – ameriški film
od 11. 6.: PLANINE MESECA – ameriški film
od 7. 6. dalje: EKSTAZA – slovenski film

KINO DOM
6. 6.: RAMBO III. – ameriški film
7. do 10. 6.: GADJE MATURIRAJO – francoski film
od 11. 6.: LETALSKA AKADEMIJA – ameriški film

MLADINSKI PROGRAM
7. do 10. 6.: MLADI REVOLVERAŠI – ameriški film

KINO VELENJE
6. in 7. 6.: OREL SMRTI – ameriški film
8. in 9. 6.: ŽELVE NINJE – ameriški film

Nočni kino
6., 7. in 8. 6.: KARIN IN BARBARA – SUPER ZVEZDI – ameriški film

KINO DOM KULTURE
9. 6.: ŽELVE NINJE – ameriški film

KINO ŠOŠTANJ
9. 6.: KARIN IN BARBARA – ameriški film

KINO ŠMARTNO OB PAKI
7. 6.: ŽELVE NINJE – ameriški film

KINO UNIOR ZREČE
7. 6.: PEPELKA – ameriški film
7. 6.: ROCK'N ROLL DETEKTIV – ameriški film
8. 6.: RAČJE ZGODBE – ameriški film
8. 6.: SEKS Z DUHOM – ameriški film
9. 6.: GORILE V MEGLI – ameriški film
10. 6.: ČAROBNI KLOBUK – jugoslovanski film
12. 6.: NEDOKONČANA ZGODBA – ameriški film

KINO ZDRAVILIŠČE ROGAŠKA SLATINA
6. in 7. 6.: DOBRI FANTJE – ameriški film
8. in 9. 6.: NAJBOLJ NORI BOŽIČ – ameriški film

Nočni kino
7. in 8. 6.: SUPERSEKS – TRANSEKS – ameriški film

PRIREDITVE

V Rogaški Slatini se danes, v četrtek 6. junija začenja VI. mednarodni slikarski ex-tempore, ki bo trajal do nedelje, 9. junija. Takrat bo v Razstavnem salonu Zdravilišča ob 18. uri otvoritev razstave del, ob otvoritvi pa bo nastopil moški pevski zbor Zdravilišča Rogaška Slatina.

V Kristalni dvorani v Rogaški Slatini bo v petek, 7. junija ob 20. uri plesna prireditev z naslovom Večer lepoglavske čipke, v Parku je na ogled tudi razstava ročnih del. V sredo, 12. junija ob 20. uri pa bo v Kristalni dvorani družabni večer s plesnim parom Rabič-Stojilkovič.

V Grafičnem muzeju v Rogaški Slatini je na ogled razstava na temo lov in lovske živali.

V Domu železarjev se bo jutri, v petek 7. junija ob 9. uri začela likovna kolonija na temo Motivi Celja in okolice, ki bo trajala do sobote, 8. junija, ko bo ob 17. uri še otvoritev razstave del iz likovne kolonije.

V Domu upokojencev v Celju je do sobote, 8. junija na ogled razstava slik, akvarelov in olj likovne sekcije ŽPD France Prešeren Celje. Predstavlja se devet avtorjev.

V Narodnem domu v Celju bo danes, v četrtek 6. junija ob 19.30 uri skupni koncert mešanega pevskega zbora Zveze društev upokojencev Celje in moškega pevskega zbora DPD Svoboda Zagrad Celje.

V taverni Mimi v Celju razstavlja Vilibald Kranjc.

V galeriji Kulturnega centra Ivan Napotnik v Velenju je na ogled razstava multimedialne fotografije, avtorice Metke Vergnion.

V avli hotela Vesna na Topolšici je na ogled razstava del likovne skupine Februar, ki jo sestavljajo Alica Javšnik, Erna Ferjanc-Fric, Zoran Josič, Dušan Poropat in Ivan Regoršek.

V hotelu Celeia razstavlja Srečko Škoberne.

V knjižnici Edvarda Kardelja v Celju bo jutri, v petek 7. junija ob 17. uri predstavitev knjige Dramaturške replike avtorja Blaža Lukana.

V Muzeju revolucije v Celju bo v soboto 8. junija ob 20.30 uri skupina Igen Studia za ples pripravila zadnjo, 50. uprizoritev dela Soba 3-6-6. Prostovoljni prispevki s predstave so namenjeni Karitasu.

V Narodnem domu v Celju bo jutri, v petek 7. junija ob 17. in 20. uri medobčinska revija odraslih pevskih zborov. Na reviji bo nastopilo 26 ženskih, moških in mešanih pevskih zborov celjske regije.

V avli hotela Dobrna bo v ponedeljek, 10. junija ob 19. uri otvoritev razstave likovnih del akademske slikarke Tatjane Jenko iz Ljubljane. Razstava bo na ogled do konca junija.

V Slovenskem ljudskem gledališču v Celju bo danes, v četrtek 6. junija ob 9. in 11. uri predstava G. A. Bürgerja Lažnivi Kljukec v režiji Eke Vogelnik. Prva predstava bo za VVO Točke Čečeve Celje, druga pa za VVO Center Celje.

V Slovenskem ljudskem gledališču bodo v tem tednu predstavljali veselo igro o ljubezenski nepotešenosti, avtorja Murraya Schisgala Lubezen. Prva predpremierna predstava bo na vrsti danes, v četrtek 6. junija ob 19.30 uri za abonma četrtek in za izven. Jutri, v petek 7. junija ob 19.30 bo predstava za abonma premiera. V soboto, 8. junija ob 19.30 uri bo predstava za abonma sobota večerni in za izven, v ponedeljek 10. junija ob 18. uri za abonma Laško in za izven.

V Slovenskem ljudskem gledališču bo v torek, 11. junija ob 15.30 uri predstava Ivana Cankarja Hlapci za abonma 1. šolski. Predstavo bodo ponovili še v sredo, 12. junija ob 15.30 za abonma 2. šolski in za izven.

V Slovenskem ljudskem gledališču v Celju za petek, 14. junija ob 19.30 uri napovedujejo gostovanje ljubljanske Drame s predstavo Carla Goldonija Počitniška trilogija.

V občinski matični knjižnici v Žalcu bo v četrtek, 6. junija ob 18. uri otvoritev razstave del ilustratorja Marjana Mančka. Jutri, v petek 7. junija ob 9. in 11. uri, bo lutkovna igrica Od kdaj kače nosijo očala, predstavo bodo ponovili še v ponedeljek, 10. junija, prav tako ob 9. in 11. uri, ob 16. uri pa bo srečanje mladih literatov osnovnih šol občine Žalec z gostjo Bino Štampe-Žmavc.

V Likovnem salonu v Celju je na ogled razstava likovnih del 7. kolonije študentov Akademije za likovno umetnost Ljubljana. Dela so nastala v sodelovanju z Aerom na Velem Lošinju v maju lanskega leta.

V galeriji Izba v Celju bo v petek, 7. junija ob 19. uri otvoritev razstave slik in keramike Nine Zelenko, Lee Bernetič-Zelenko in Roka Zelenka. Prodajna razstava bo na ogled do sredine junija.

POROKE

Laško

Poročilo se je 12 parov, od teh: Alfred REDNAK in Melita HANŽIČ, oba iz Podgorja pri Celju, Andrej LAPORNIK in Mojca LAHARNAR, oba iz Laškega, Bojan ŽELEZNIK in Marinka OBLAK, oba iz Radeč, Sergej GOMBOC in Slobodanka KALUNDŽIJA, oba iz Velenja, Andrej AJDNIK in Martina BAHČIČ, oba iz Rimskih Toplic, Viktor BEZGOVŠEK in Marjana KLENOVŠEK, oba iz Leškega, Božidar DOBROTINŠEK in Dragica KOKOT, oba iz Šmarja pri Jelšah, Milan ŠOBAR in Zvonka SAFRAN, oba iz Laškega.

Velenje

Poročili so se: Marija KNEŽEVIĆ in Judita POKLEKA, oba iz Velenja, Aleš KOVAč in Mateja BANDALO, oba iz Velenja, Igor CENTRIH in Alenka OCEPEK, oba iz Velenja, Matjaž BEGIČ iz Velenja in Jožica GLUHAK iz Žalca.

Žalec

Poročila sta se: Ivan RUKAV in Nevenka JEREB, oba iz Prebolda.

Šmarje pri Jelšah

Poročili so se: Darko OCVIRK iz Šentjurja in Marija FERENČAK iz Prožinske vasi, Martin LEDINŠEK iz Grobelnega in Branka GAJŠEK iz Črnolice, Nenad HORVAT in Marjana KROŠLIN, oba iz Gradiškega dola, Danijel ANOŠEK iz Zagaja pod Bočem in Marija VERK iz Tekačevega, Alojz ANTOLINC iz Loga in Matejka POTOČNIK iz Loga, Marjan VOLAVŠEK iz Lemberga in Ljudmila GAJSER iz Tlak, Jožef MUŠKOTELC iz Tratne pri Grobelnem in Brigita GOBEC iz Zadrž, Jože STOKLAS iz Dvora in Metka NAPRET iz Gornje vasi, Marijan MUŠKOTEVC iz Zagrada in Mojca BRENCE iz Lastniča, Robert KRIVEC in Jelka BRAČKO, oba iz Zibike, Darko ČUBER iz Drenskega rebra in Petra KARNAR iz Celja, Marko BRILEJ in Darja LEŠEK, oba iz Gubnega.

SMRTI

Laško

Umrli so: Karolina MUŠERLIN, 60 let iz Sp. Rečice, Franc KRAJŠEK, 58 let iz Svibnega pri Radečah, Julijana HÖFERLE iz Rimskih Toplic.

Šmarje pri Jelšah

Umrli so: Janez MAČEK, 88 let iz Kozjega, Frančišek JAZBINŠEK, 90 let iz Gubnega, Avguštin ŠTURBEJ, 60 let iz Žahenberc, Terezija KORAŽIJA, 89 let iz Rogatca, Ljudmila OBREZA, 91 let iz Gradišča pri Vojniku.

Velenje

Umrli so: Pavel BUNDERLA, 53 let iz Silova, Pavla PINTER, 85 let iz Velenja, Franc MALIS, 79 let iz Migojnic, Miran MELANŠEK, 28 let iz Podkraja pri Velenju, Marija ROJC, 86 let iz Žalca, Rudolf ŽEVART, 81 let iz Velenja, Angela PEČNIK, 84 let iz Velenja, Marija OGRAJENŠEK, 81 let iz Žalca.

Žalec

Umrli so: Justina HERMAN, 90 let iz Latkove vasi, Marija ŽUŽA, 82 let iz Tabora, Franc TOMAN, 72 let iz Podloga v Sav. dolini.

Veterinarska dežurstva

VETERINARSKA POSTAJA LAŠKO: Veterinarska služba v občini Laško je v rednem delovnem času od 7. do 15. ure organizirana na veterinarskih postajah v Laškem in Radečah. Dežurstvo od 15. do 7. ure pa je za celo občino na veterinarski postaji Laško, telefon: 731-485. V primeru odsotnosti veterinarja v času dežurstva pa lahko sporočilo pustite pri vratarju Pivovarne, telefon: 731-121.

VETERINARSKA POSTAJA SLOVENSKE KONJICE: Na veterinarski postaji v Slovenskih Konjicah je redni delovni čas veterinarjev od 7. do 12. ure, od 15. do 7. ure zjutraj naslednjega dne pa je organizirano dežurstvo. Telefon na veterinarski postaji: 754-166.

VETERINARSKA POSTAJA ŽALEC: Na veterinarski postaji v Žalcu je redni delovni čas veterinarjev od 6. do 14. ure, neprekinjeno dežurstvo za celo občino pa je od 14. do 6. ure naslednjega dne. Dežurstvo je organizirano tudi ob koncu tedna in ob praznikih. Telefon: 714-144.

VETERINARSKA POSTAJA MOZIRJE: V Mozirju na veterinarski postaji je redni delovni čas veterinarjev vsak dan, razen ob nedeljah od 7. do 15. ure, redna dopoldanska ambulanta pa od 7. do 9. ure. Do 9. junija bo dežural Marjan Lešnik, dipl. vet. iz Ljubije, tel. 831-219, od 10. junija dalje pa bo dežural Drago Zagožen, dipl. vet. iz Ljubnega, tel. 841-769.

VETERINARSKA POSTAJA ŠENTJUR: Na šentjurski veterinarski postaji je redni delovni čas veterinarjev od 7. do 15. ure, vsak dan od 15. ure do 7. ure naslednjega dne pa je organizirano dežurstvo. 6. junija bo dežural mag. Franc Kovač, dipl. vet., Ul. T. Seliškarja 10, tel. 741-243, od 7. junija dalje pa bo dežural Marjan Drešček, dipl. vet.,i Ul. M. Zidanška 20, tel. 741-660.

TRŽNICA

Cenejše paradižnikove sadike

Še vedno je na celjski tržnici dovolj paradižnikovih sadik, zato so prodajalci tudi znižali ceno, saj jih prodajajo celo po dva do osem din. Sadike paprike so še vedno po 5 dinarjev. Domače prodajalke so podražile smetano, ki je 48 din (40), cenejši pa je tudi nov krompir, ki ga je možno kupiti po 25–30 din. Čeprav je dovolj češenj in jagod, pa je oboje zaradi slabega vremena slabše kvalitete in tako bo ostalo tudi v prihodnje, če ne bo več sonca.

Celjska tržnica	din/kg
cvetača	50–70
stara čebula	20–30
nova čebula	40–50
česen	160
fižol	50–80
stročji grah	60–70
star krompir	15–20
korenje	30–60
kumare	40
pesa	40
peteršilj	100
paradižnik	50–70

Celjska tržnica	din/kg
paprika	12–150
solata	30–60
berivka	50
špinača	80
presno zelje	30–40
kislo zelje	40
banane	35–50
češnje	40–60
grozdje	120–150
grenivke	40
hruške	35–40
jabolka	20–40
jagode	70–90
kivi	120
limone	40
orehova jedrca	160
pomaranče	30–40
suhe slive	80
šampinjoni	70
maslo	80
skuta	60
kajmak	300
srbski sir	140
jajca	2–3,5
zaklane kokoši	78
zaklani piščanci	82

BORZA DELA

Informacije o prostih delovnih mestih, objavljenih pri Republiškem zavodu za zaposlovanje – območni enoti Celje, dne 3. 6. 1991.
Pojasnila o pogojih za sklenitev delovnega razmerja dobijo kandidati pri organizacijah ali delodajalcih.

Delovna organizacija	Poklic	Delovno mesto
Glasbena šola Celje	Akademski glasbenik	poučevanje klavirja
Glasbena šola Celje	akademski glasbenik	poučevanje pozavne in drugih basovskih trobil
Glasbena šola Celje	učitelj harmonike	poučevanje harmonike in vod. orkestra
Glasbena šola Celje	učitelj kitare	poučevanje kitare in vod. komorne igre
Finomehanika Celje	ekonomist za finance	računovodja
Vzgojno varstveni zavod Laško	vzgojitelj predš. otrok	vzgojitelj
Vzgojno varstveni zavod Laško	varuh predš. otrok	varuh

NT&RC GOLFTURIST

IZLET Z NT & RC IN GOLFTURISTOM:

CELOVEC IN MINIMUNDUS

Mamice, očki, babice, dedki – POZOR!

Spet je šolsko leto za nami in svojega otroka bi radi nagradili za uspešno spričevalo. Mislili smo na vas in pripravili zanimiv izlet v Celovec in Minimundus.

Odhod avtobusa bo 29. 6. 1991 ob 8.00 uri izpred hotela Celeia v Celju. Peljali se bomo do mejnega prehoda Vič, kjer bomo prestopili meddržavno mejo. Pot bomo nadaljevali do Celovca, kjer si bomo do cca. 12.30 ure privoščili prosto za morebitne nakupe. Nato se bomo malo popeljali po Celovcu in si ga kar iz avtobusa še ogledali. In že nas čaka Minimundus! Povratek proti domu bo ob cca. 17.00 uri.

Cena je 420,00 din in vključuje avtobusni prevoz, organizacijo in vodenje. Vstopnina v Minimundus je 48 ATS nad 7 let, do 7 let je brezplačno in ni vračunano v ceno.

DARILO VSAKEMU UDELEŽENCU – ENOMESEČNA NAROČNINA NA NOVI TEDNIK!

POZOR! NE PREZRITE NASLEDNJE ŠTEVILKE. PRIPRAVLJAJO VAM POCENI POČITNICE V RABCU S PREVOZOM!

IZBA p.o.

STANOVANJSKA ZADRUGA

Mariborska cesta 1, 63000 CELJE
tel.: (063) 21-700, 21-725; fax: (063) 28-311

GRADITELJI – Z NAMI GRADITE NAJCENEJE

Vam nudi: najcenejšo gradnjo stanovanjskih objektov, ostalih objektov in adaptacij.

- *Velika ponudba gradbenih materialov in finalne opreme po tovarniških cenah*
- *Nudimo dostavo materialov na gradbišče*
- *Obročno odplačevanje gradbenega materiala*
- *Pomoč pri iskanju izvajalcev*
- *Možnost blagajniških vplačil brez bančne provizije*
- *Brezplačno svetovanje in strokovna pomoč v vseh fazah gradnje*

– Pristopni delež 50 din
– **Provizija samo 2%.**

Z IZBA GRADITE CENEJE

Zarja

PLESKARSTVO Žalec p.o.

Izvajamo vsa slikopleskarska dela, zahtevne kislinoodporne premaze, fasade po sistemu DEMIT, polaganje PVC podov itd. Nudimo konkurenčne cene, možnost kreditiranja in garancija za izvršena dela.

Informacije na telefon (063) 711-128 od 6.30 do 9.00.

cestno podjetje celje
Lava 42, tel. 31-321 fax: 36-002

NUDIMO VAM PO KONKURENČNIH CENAH

1. *AVTOMEHANIČNE IN AVTOELEKTRIKARSKE STORITVE ZA TOVORNA VOZILA IN GRADBENO MEHANIZACIJO*
2. *KLJUČAVNIČARSKE STORITVE ZA TOVORNA VOZILA IN GRADBENO MEHANIZACIJO IN USLUGE GRADBENEGA KLJUČAVNIČARSTVA*
3. *PESKANJE IN VROČE LAKIRANJE ZA TOVORNA VOZILA IN GRADBENE STROJE*
4. *PRANJE IN PODMAZANJE TER MENJAVA OLJ IN FILTROV ZA TOVORNA VOZILA IN GRADBENO MEHANIZACIJO*
5. *PREMONTAŽA VSEH VRST PNEVMATIK IN KRPANJE ZRAČNIC ZA TOVORNA VOZILA*
6. *IZDELAVA DODATNE OPREME POSIPANJA S KALCIJEVIM KLORIDOM ZA TOVORNA VOZILA, TRAKTORJE IN DRUGA TRANSPORTNA SREDSTVA*

ZAGOTAVLJAMO VAM KVALITETNE STORITVE IN SE PRIPOROČAMO!

CELJSKE LEKARNE CELJE

razpisujejo

prosta dela in naloge s posebnimi pooblastili in odgovornostmi

1. vodenje in organiziranje dela v lekarni Center Celje

Pogoji za zasedbo:
- dipl. ing. farmacije
- opravljen strokovni izpit
- 5 let delovnih izkušenj

2. vodenje in organiziranje dela v lekarni Štore

Pogoji za zasedbo:
- dipl. ing. farmacije
- opravljen strokovni izpit
- 3 leta delovnih izkušenj

Kandidata bosta izbrana za dobo 4. let. Kandidati naj pošljejo lastnoročno napisano prijavo z dokazili o strokovni izobrazbi v 15. dneh po objavi razpisa na naslov: Celjske lekarne Celje, Vodnikova ul. 1.

Kandidate bomo o izbiri pisno obvestili v 15. dneh po sprejemu sklepa o izbiri.

GIP »INGRAD« CELJE

Lava 7, Celje

razpisuje

JAVNO DRAŽBO

ki bo 21. 6. 1991 na sedežu podjetja na Lavi 7, Celje v sejni sobi v V. nadstropju.

Predmet javne dražbe je DEL SKLADIŠČNEGA KOMPLEKSA v ulici VIII. ČRNOGORSKE BRIGADE 10.

Kompleks zajema naslednje objekte:

SKLADIŠČE S PISARNO	152 m²
GARAŽO TOVORNIH AVTOMOBILOV	66 m²
GARAŽO IN JEDILNICO	54 m²
ODPRTE LOPE	321 m²
DVORIŠČE	cca 1500 m²

Kompleks se nahaja v neposredni bližini ZN ŠRC Golovec.

Izklicna cena je 3.715.769,00 din.

Varščina je 10% izklicne cene. Licitacija se začne ob 11. uri.

Varščino je treba plačati pred pričetkom dražbe na žiro račun GIP »INGRAD« Celje, št. 50700-601-14193 pri SDK Celje ali pri blagajni podjetja.

Zdražitelj plača razen cene kupljene nepremičnine še del stroškov objave dražbe, stroške sestave pogodbe in zemljiško knjižnega prenosa na svoje ime ter prometni davek.

Za eventuelna pojasnila in ogled naj se interesenti obračajo telefonično na službo prodaje za trg tel. (063) 33-511, int. 290 ali 292.

DOBRE STVARI

SE SAME HVALIJO

Zato je naša naloga preprosta.
Povedati vam moramo samo:

KDOR VE IN ZNA GRADIT, OBLEČE HIŠO V ETERNIT

Eternit®

Kritine, fasade in hidro izolacije, ki prinašajo profit.

Hmezad

ZASTOPA, UVAŽA IN PRODAJA

HMEZAD EXPORT-IMPORT ŽALEC – tel. 063 712-221

Govoriti ne morem, a jokati znam,
da bi moja grenka solza,
tebe stara mama zbudila,
se nikdar ne bi težka zemlja krila.

ZAHVALA

Ob izgubi stare mame

MARIJE KAJBA

iz Babne gore, Vinski vrh

se iskreno zahvaljujem vsem, ki ste jo pospremili na njeni zadnji poti.

Žalujoči:

vnuk Branko Kajba z mamo

CENA MALIH OGLASOV

- **do 10 besed** **150 din**
- **vsaka nadaljnja beseda** **15 din**

Hkrati obveščamo bralce Novega tednika, da bo mali oglas objavljen v tekoči številki v primeru, da ga naročite najkasneje do ponedeljka do 16.30. ure. Naslovov oglaševalcev, ki so objavljeni pod šifro, v uredništvu nimamo. Vsi interesenti morajo oddati pismene ponudbe, skladno z vsebino oglasa in navedbo šifre v oglasni oddelek.

Naročniki Novega tednika imajo pravico do enega brezplačnega oglasa, do deset besed, na leto. Ob naročilu morate predložiti zadnje potrdilo o plačani naročnini.

SVET ZAVODA

ZDRAVSTVENI CENTER CELJE

objavlja
za potrebe OE Bolnišnica Celje:

eno specializacijo iz anesteziologije in reanimacije

Pogoji:
- končana Medicinska fakulteta – splošna smer
- opravljen strokovni izpit.

Kandidati naj vložijo prošnjo z dokazili v 8. dneh po objavi na Svet Zavoda Zdravstveni center Celje. Kandidate bomo o izbiri obvestili v 30 dneh po odločitvi Sveta Zavoda Zdravstveni center Celje.

ZAHVALA

Za vedno smo se poslovili od naše nepozabne

VERE ZORKOVE

s Ponikve 31

Težko se bomo sprijaznili s kruto resnico, da nikoli več ne bo mogla obiskati svoje dobre mame v Domu ostarelih v Šmarju pri Jelšah, da se nikoli več ne bo oglasila pri svojih sosedih, prijateljih, sovaščanih, da ne bo več obiskovala svojih dobrih sodelavcev v Merxu. Hvala vsem, ki ste pokojno Vero obdarili z venci in cvetjem ter s svojim množičnim spremstvom na njeni zadnji poti dokazali, da ste jo spoštovali in jo imeli radi.

Hvala kolektivu Merx za vso pomoč.

Hvala govorniku Gasilskega društva Ponikva in vsem gasilcem za organizacijo in izvedbo pogreba, pevcem za odpete žalostinke in g. duhovniku za opravljen cerkveni obred.

Vera bo v naših srcih in spominu živela še naprej.

V imenu globoko užaloščene mame, sosedi Olga in Jožica z družinama

ZAHVALA

Tako tiho, tiho si odšla.
ljubeča naša mama

KAROLINA MUŠERLIN

iz Sp. Rečice pri Laškem

Iskreno se zavaljujemo vsem sorodnikom, sosedom, prijateljem in znancem, ki ste nam v težkih trenutkih požrtvovalno stali ob strani, jo pospremili na njeni zadnji poti, darovali cvetje in sv. maše ter izrazili ustna in pisna sožalja.

Posebna hvala zdravstvenemu osebju ZD Laško, dr. Velikonju, govorniku g. Otu Starcu za poslovilne besede in g. dekanu za opravljen obred.

Žalujoči:

mož Rudi, hčerka Dragica z možem Tonetom, vnuki Tonči, Dejan ter Beni in drugo sorodstvo

In komur je bilo hudo,
pri tebi našel toplo je besedo
in odprto dlan.
Zato nam danes je tako zelo težko.

ZAHVALA

Ob boleči in prezgodnji izgubi naše drage mame, sestre in tašče

FRANČIŠKE HROVAT

iz Celja, Kosova ul. 1

se iskreno zahvaljujemo dr. Jurkoviču za njegov trud, celotnemu osebju Gastro oddelka Splošne bolnišnice Celje, dr. Ratajevi in sestri Marjanci Drušković za dolgoletno ambulantno zdravljenje, vsem sorodnikom, prijateljem in znancem za izrečeno pisno in ustno sožalje.

Hvala tudi g. župniku Gajšku za opravljen obred.

Žalujoči:

hčerka Vilma z možem in sestra Marija

A dan je črni moral priti
bridkosti dan, oj dan solzan.
Težko je bilo se ločiti
in solze vse, ves jok zaman.

V SPOMIN

BOGDANU DEŽELAKU

iz Laškega

Deseto leto mineva, odkar te zemlja krije. Prenehalo je biti tvoje srce in v gomili mirno spiš. V naših srcih še vedno živiš.

Hvala vsem, ki se ga spominjate in postojite ob njegovem grobu.

Vsi njegovi

KOVINOTEHNA

UGODEN NAKUP V

PRODAJNEM CENTRU HUDINJA!

- Strešna kritina tegula CANADA – ugodne cene
- Talne obloge – širine 4 m, **20 do 30** odstotkov ceneje
- Kozarci vseh vrst Rogaška Slatina – garnitura po 170 din
- Natikalni ključi 20, 35 ali 40 delni – po zelo ugodni ceni
- Kovinske police 5 kom po 1.297,40 din

Nakup v PRODAJNEM CENTRU HUDINJA je ugoden nakup!

KOVINOTEHNA

OBČINA CELJE

OSUPVO-Strokovna služba za stanovanjsko in komunalno gospodarstvo

objavlja

JAVNI RAZPIS

za možnost ter načine kreditiranja zainteresiranim občanom mesta Celja pri priključevanju na javno plinsko omrežje.

V skladu z jasno opredeljenim odnosom do okolja oz. varovanja okolja ter plani komunalnega in stanovanjskega gospodarstva občine Celje v letu 1991, občina Celje poleg same izgradnje in rekonstrukcije javnega plinskega omrežja zagotavlja tudi pogoje za pospešitev priključevanja na javno plinsko omrežje ter povečano uporabo zemeljskega plina v stanovanjih ali stanovanjskih hišah občanov.

V ta namen je zagotovljenih 6 mio din, ki se bodo kot kreditna sredstva podeljevala v skladu s planom stanovanjskega in komunalnega gospodarstva po naslednji prioriteti:
- poplavno območje KS Savinje
- objekti, ki se v skladu s planom stanovanjskega gospodarstva občine v letu 1991 priključujejo na javno plinsko omrežje (stanovalcem v teh objektih bomo posredovali posebno pisno obvestilo)
- druga območja v občini.

Občina Celje dodeljuje navedena kreditna sredstva posameznim občanom v višini največ dveh tretjin (odvisno od kreditne sposobnosti upravičencev), od predračuna priključka (plinske inštalacije z merilnim mestom in plinsko trošilo), ki ga pripravi Javno podjetje Komunala Celje PE Plinarna in sicer za dobo dveh let, po fiksni 22% letni obrestni meri.

Vsi zainteresirani občani naj podajo pisne vloge na posebnih obrazcih, ki jih dobijo pri občini Celje, Strokovni službi za stanovanjsko in komunalno gospodarstvo, Gledališka 4, skupaj s predračunom Javnega podjetja Komunale Celje PE Plinarne in sicer najpozneje v roku 30 dni po objavi.

Najboljša pot do novega avtomobila in hitrega servisa

AVTO BRANCE
SERVIS BRANCE
LAŠKO

SUPER NOVOST:
ŠKODA FAVORIT 135 L

Redna prodaja
GOLFOV in ŠKOD.
Telefon: (063) 731-282

PRODAM

motorna vozila

LADO 1300 karavan, letnik dec. 1989, prevoženih 12.000 km, prodam. Tel. 712-219.

OPEL kadet 1,6 D, letnik 85, registriran do 3/92, prodam. Telefon 711-370.

126 PGL, l. 87/10, prodam ali menjam za večji. Tel. 27-840.

KARAMBOLIRAN Mercedes Z 40 D, letnik 1974, prodam. Tel. (062) 825-095.

VW veteran, letnik 1957, črn, v voznem stanju, odlično ohranjen, 2000 DEM, prodam. Tel. (062) 825-095.

REZERVNE dele za Z 101, l. 1978, prodam. Tel. 33-023.

AVTOVID

Novi in rabljeni rezervni deli in avtooprema

- Zastava
- Lada
- Golf
- R 4

Globoče 14, Vojnik, telefon 772-483

JUGO koral 65, 4/89 siv metalik, registriran, ugodno prodam. Tel. 712-182.

FIAT BIS 126, 8000 km, registriran do junija 1992, prodam. Cena 120.000,00 din. Tel. 27-071, po 20. uri zvečer.

P 126, letnik 1989/11, 13.600 km, prodam. Tel. 28-068.

AVTOMATIK in TORI po ugodni ceni prodam. Inf. na tel. 713-222.

JUGO 55 GVL, 25.000 km, ugodno prodam. Tel. 731-292, od 7. do 15. ure.

OSEBNI avto IDA, Kadett LS 1,3, letnik 1987, prodam. Jožica Kantužer, Dobje pri Planini. Ogled popoldan.

TOMOS Avtomatik, star 4 mesece, ugodno prodam. Tel. 25-930.

TOMOS Avtomatik, še nevožen, ugodno prodam. Tel. 701-322.

JUGO 45 koral, letnik 1990, na novo reg. ter dodatno izoliran, prodam. Tel. 821-710. Cena 7000 DEM din. prot.

ŠKODO favorit LS, staro 1 leto, prevoženih 21.600 km, ugodno prodam. Tel. 32-365, dopoldan.

JUGO 45, letnik 1987, 47.500 km, reg. do 2. 92, prodam za 5300 DEM din. prot. Telefon (063) 776-090.

GOLF diesel, letnik oktober 1983, alu platišča, prodam. Telefon 713-456, 714-226.

BUGGY z atestom, generalno obnovljen, prodam. Bojan Blazinšek, Socka 55 a, Strmec pri Vojniku.

AUDI 80 in fiat 750 ugodno prodam. Kompolšek, Proseniško 39, telefon 742-441.

126 PGL, 11/89, prodam. Telefon 31-470.

TOVORNI avto Z 624 N, letnik 1982, prodam. Telefon 741-839.

MZ ETZ 250, z MF opremo, prodam. Tel. (063) 773-156.

TOMOS 15 SLC (petka), v voznem stanju, prodam za 450 DEM din. prot. Telefon 721-603.

B KADET l. 71, registriran do marca 92, tel.: (063) 713-747.

DAIHATSU charade TS, letnik 90-november, ugodno prodam. Telefon 39-762, od 19. do 21. ure.

BMW 1,6 i, letnik maj 1989, prodam. Inf. na telefon 723-119.

JUGO skala 55, garažirana, letnik 1990, prodam. telefon 28-546.

126 P, letnik oktober 90, prodam za 7000 DEM din. prot. Telefon 35-055.

VESPO R 200, letnik 85, rdeče barve, prodam. Razgledna ul. 2, Ostrožno.

APN 6 S, nov, še nevožen, prodam. Telefon (063) 24-317.

JUGO 45 koral, letnik 89, prevoženih 12000 km, prodam. Gorjup, Teharje 66.

LADO, letnik 75, prodam. Telefon 779-168.

JUGO koral 65 A, star 2 leti in pol, dodatno opremljen, odlično ohranjen, prodam za 7900 DEM din, prot. ali menjam z doplačilom za starejši R 4. Telefon (063) 33-950.

WARTBURG, letnik 1975, dobro ohranjen, na novo reg. do 26. 5. 92, prodam. Telefon 741-073, popoldan.

JUGO koral 65, letnik 2/89, rdeče barve in Z 128 GX, letnik 12/87, bele barve, ugodno prodam. Telefon 24-479.

OPEL corso 1, 2, letnik avgust 1990, 5 vrat, 5 hitrosti, metalne barve, prodam. Telefon 28-205, zvečer.

TRAFFIC, letnik 82/83, reg. do 4/1992, 120000 km, 8 + 1, izjemno ohranjen, prodam za 250.000 din. Telefon 34-306.

ZASTAVO 101, letnik 87, prodam. Zorko, Dušana Kvedra 40, Šentjur.

JUGO koral 45, letnik 11/89, prodam. Telefon 29-340.

FIAT 126 P, letnik 81, dobro ohranjen, reg. celo leto, prodam za 1400 DEM din. prot. Telefon 776-057, popoldan.

JUGO 45, letnik 87, prodam za 4000 DEM din. prot. Inf. na telefon (063) 723-075, od 15. ure dalje.

TOMOS avtomatik prodam. Ogled od 17. do 19. ure pri Romih, Zidanškova 25.

GOLF diesel JGL, S paket, letnik 85, prodam. Telefon 24-301, dopoldan in 25-846, popoldan.

VW DERBI, letnik 78, reg. november 91, prodam. Kiker, Zagrad 95 a.

MOTORNO kolo CTX prodam. Inf. na telefon 773-168, od 16. do 18. ure.

GOLF JXD, letnik 87, 70000 km, prodam. telefon (063) 701-902.

VULKANIZACIJA

PREVOZNIK BOSANDO — VULKANIZACIJA 63221 Teharje 4

- kakovostne vulkanizerske storitve
- obnavljanje gum
- pestra ponudba gum
- zamenjava (staro za

tel.: 063/38-117

GOLF caddy, letnik 84, odlično ohranjen, prodam. Telefon 776-228, pop.

JUGO 60 coral, star 15 mesecev, za 9000 DEM prodam. Tel. 711-85, zvečer od 20. do 21. ure.

TOMOS avtomatik A 3 ML, malo vožen, dobro ohranjen, prodam. Telefon 38-724.

VW 1200, letnik 1969, reg. do 1. 8. 91, z okvaro motorja, karoserija je v zelo dobrem stanju, prodam. Telefon 821-477, po 19. uri.

MERCEDES kiper 1113, reg. do 4/92, prodam. Telefon 39-413.

GOLF JGL benzin (org. nemški), letnik 83, odlično ohranjen, rdeče barve, prodam. Jože Mlinarič, Jernej 38, Loče pri Poljčanah, popoldan.

ZASTAVO P 125, letnik 1978, malo voženo, garažirano, ugodno prodam. Inf. vsak dan od 12. do 15. ure na telefon (063) 831-829.

JUGO koral 45, višnjeve barve, star 3 mesece, prodam. Telefon 786-120.

JUGO koral 45, letnik 89, reg. do 19. 4. 92, izoliran, 29000 km, prodam. Telefon popoldan, 712-462.

BMW 316, letnik 84, prodam za 14600 DEM din. prot. Telefon 701-883.

126 P, letnik 1985, prodam. Travniška 10, Celje (Golovec).

SOLEX – motorno kolo, kot novo, prodam za 8000 din. Telefon 25-358.

UNO 45 J, letnik 1990, registriran do febr. 1992, prodam ali menjam za opel kadet 1,3 LS z doplačilom. Pokličite na telefon 32-716, Celje.

JUGO koral 55, star leto in pol, bele barve, prevoženih 15000 km, prodam. Tel. 39-100, po 14. uri.

LADO 1200, letnik 87, karambolirano, prodam. Konrad Jurkošek, Žigon 20, Vrh nad Laškim.

NOVO V ŽALCU - NOVO V ŽALCU

mesnica
HERMAN
delikatesa

DNEVNO SVEŽE MESO
BOGATO ZALOŽENA DELIKATESA
VLOŽENA ZELENJAVA
PIJAČE
PRI VSAKEM NAKUPU NAD 1000 DIN
PRESENEČENJE

Del. čas: od 8 - 19h
sobota 8 - 12h

PRIČAKUJEMO VAS !

mesnica delikatesa **HERMAN** MALGAJ HERMAN - Soseska 5 ŽALEC

NOVO V ŽALCU - NOVO V ŽALCU

GOLF Cady, dostavni, leto 1988, registriran maj 1992, prodam. Tel. (064) 326-585.

UNO 45 S, marec 1989, prevoženih 27000 km, prodam. Tel. 27-223.

R 4 TL, letnik 1979, prodam. Telefon 36-955.

GOLF diesel, letnik 5/1984, obnovljen stroj, prodam. Telefon 39-041.

stroji

PLETILNI stroj empisal, dvoredni, na kartice, s krojilcem, prodam. Tel. 37-619.

ROTACIJSKO kosilnico mio honda, novo in malo rabljen betonski mešalec, prodam. Lahko na 2 čeka. Telefon 28-470, po 18. uri.

SADNE in grozdne mline, nove, prodam. Leopold Obreza, Vrhe 26, Teharje.

BCS kosilnico 125, generalno obnovljeno, zelo ugodno prodam. Telefon 741-454, popoldan.

MALO rabljeno motorno škropilnico panonija prodam. Jože Skale, Javorje 14, Gorica pri Slivnici.

BULDOŽER TG 50 prodam ali menjam za traktor. Telefon (062) 825-095.

NOVO kosilnico batuje prodam. Telefon 741-311/15, dopoldan in 741-786, popoldan.

KOSILNICO BCS, staro šest let, prodam. Inf. na tel. 714-321, od 7. do 8. ure, zjutraj ali od 20. do 21. ure zvečer.

posest

12.000 m² zemlje s staro hišo v Ponikvi pri Šentjurju, prodam. Telefon 723-605, zvečer.

HIŠO, 7 km iz Celja, na lepi sončni legi, prodam. Inf. na telefon 24-240, 714-218.

ZAKLJUČENO kmetijo s 14 ha kmetijskih zemljišč ter stanovanjsko hišo in gospod. poslopjem, primerno dostopno, z možnostjo strojne obdelave, na Svetini pri Štorah, prodam. Inf. na telefon 32-851, med 7. in 15. uro, sicer pa 772-446 (063).

V GALICIJI prodam 2400 m² z [illegible]lje. Možnost gradnje. Cena 8 DEM din. prot. za 1 m². Telefon (063) 33-950.

NEDOGRAJENO hišo, 2. faza, v Šentjurju pri Celju, prodam. Cesta Na razgled, telefon 9949-711-428850, 28-078.

V PETROVČAH prodam hišo v končni fazi. Inf. na telefon (063) 21-230.

V ATOMSKIH Toplicah prodamo vseljivo večjo hišo z gospod. poslopjem in nekaj zemlje. Telefon 786-120.

PARCELO, 15 arov, prodam za 22.000 din. Šifra NUJNO.

ZEMLJIŠČE, 1300 m², s hišo in zidanico, potrebno adaptacije, v Rečici pri Laškem, prodam. Telefon (0602) 41-168, Felle, od 9. do 17. ure.

GRADBENO parcelo, 800 m², v Zabukovici, z lokacijskim dovoljenjem, prodam za 11.000 DEM. Plačana sprememba namembnosti in drugi prispevki. Cesta, voda in elektrika na parceli. Tel. 723-043.

PARCELE za vikend s starejšo hišo v Virštanju – Atomske Toplice, prodam. Tel. 746-187.

HIŠO v Šentjurju prodam. Telefon 36-115, po 16. uri.

stanovanja

NOVO komfortno trosobno stanovanje z garažo v Žalcu prodam. Telefon 712-524.

gradbeni material

BALKONSKA vrata, 195 × 80, dvojna zasteklitev, nova, ugodno prodam. Telefon 741-744, Erjavec.

DVOKRILNA balkonska vrata, 140 × 220, s polkni, troslojna zasteklitev, nova, primerna za vikend hiše, prodam. Inf. na telefon 34-033, po 20. uri.

SKLAD STAVBNIH ZEMLJIŠČ OBČINE CELJE,

ki ga zastopa

ZAVOD OBČINE CELJE ZA PLANIRANJE IN IZGRADNJO

Podaljšuje razpis – objavljen v NT 16. 5. 1991 za

PRODAJO GARAŽ NA LAVI

Kompletna prodajna cena garaže je 108.000,00 din. Ob vlogi plača kupec 10% are na žiro račun štev. 50700-654-112.
Ostali znesek se bo poravnal v treh mesečnih obrokih z upoštevanjem podražitev po indeksih gradbeništva.
V primeru celotnega plačila kupnine do 30. 6. 1991 znaša prodajna cena 103.000,00 din. V primeru nezadostnega števila prijav bomo kupcem vrnili aro do 30. 6. 1991.
Vloge za nakup morajo prispeti do 21. 6. 1991 na ZAVOD OBČINE CELJE ZA PLANIRANJE IN IZGRADNJO, Trg svobode 9, Celje, informacije na telefon 24-047 int. 353.

SMREKOVE in borove stenske obloge prodam. Kračun, Bezovica 8, Vojnik.

SALONIT kritino, nerabljeno, ugodno prodam. Inf. na telefon 714-326, pop.

RABLJENO ostrešje, približno 4,5 m³, dolžina 6,5 m, 2000 kosov opeke, ročna izdelava, ugodno prodam. Telefon 741-839, zvečer.

PLOŠČE iverice, 16 kosov, 3 × 2 m, po polovični ceni prodam. Telefon (063) 37-301.

oprema

DVA kavča in fotelja, zibelko in otroški sedež za avto, ugodno prodam. Telefon 37-889.

POPOLNOMA novo sedežno garnituro prodam. Telefon 742-470.

HLADILNIK gorenje in fotelj enosed, raztegljiv v posteljo, malo rabljen, ugodno prodam. Telefon 35-513.

PRALNI stroj gorenje prodam po simbolični ceni. Telefon 39-083, med 19. in 20. uro.

ZAMRZOVALNO omaro gorenje, 250 l, in hladilnik prodam. Telefon 39-563, zvečer.

MALO rabljeno francosko posteljo ugodno prodam. možen kredit. Telefon 24-290.

OLJNI gorilec johanes, 10 do 55 KW, nov, v garanciji, prodam 10% ceneje. Telefon 34-291.

PEČ za centralno kurjavo, novo, nerabljeno, ferotherm, 25 KW, brez bojlerja, levo, prodam za 25.000 din. Telefon 31-317, med 20. in 21. uro.

PRALNI stroj gorenje, 4 kg, polnjenje od zgoraj, 2,5 let star, odlično ohranjen in neoporečen, ugodno prodam. Tel. 29-666.

USNJENO sedežno garnituro ugodno prodam. Tel. 37-831.

akustični aparati – glasbila

SINTHESIZER yamaha PSS 390, 4 oktave, srednje velike tipke, z garancijo, prodam. Inf. na telefon 24-718, po 16. uri.

BARVNO televizijo ei niš prodam. Telefon 28-761, popoldan.

PEVSKO ozvočenje lem 6 kan + 1, 2 × 300 W, prodam. Telefon 32-971.

SERVIS ZAMRZOVALNIKOV

Vam skrinja toči, ali se na n[illegible] nabira led? Delo opravimo [illegible]koj, strokovno in z uvoženim[illegible] materiali. Stroške popra[illegible] vam zavarovalnica povrne. Ga[illegible]rancija je 3 leta.

Miran Žlahtič, Zagrebška [illegible] Ptuj, telefon (062) 774-806 [illegible] (062) 776-040.

Novo:
Trgovina »Lesjak«

Trnovec oz. Sele
Šentjur pri Celju (pred kri[illegible]čem v smeri Šentjur–Dramlje

PONUDBA TEDNA:

- **pralni prašek VAL 3 k[illegible] 94,90**
- **izjemno ugodna cena me[illegible]nih izdelkov MIT Trbovlje**

Delavnik od 8. do 19. ure
Sobota od 8. do 17. ure
Nedelja od 8. do 12. ure

športni rekviziti

ČOLN z motorjem za 5 oseb p[illegible] dam. Cena 1000 DEM din. pr[illegible] Klicati na telefon 701-807 [illegible] 713-578.

DIRKALNI kolesi personal in el[illegible] prodam. Telefon 39-563, zvečer

živali

DVE kozi in kozličke ugodno p[illegible] dam. Telefon 731-243.

ŠTIRI ovce in mlado kravo s te[illegible]kom prodam. Franc Štante, Po[illegible] gorje 10, Frankolovo.

KRAVO, četrtega teleta, tik pr[illegible] telitvijo, prodam. Dragoca L[illegible]bič, Šmartno v Rožni dol[illegible] Šentjugart 20.

MLADO kravo, brejo 6 mesec[illegible] prodam. Emil Amon, Teharje 5[illegible]

ČISTOKRVNE nemške ovčar[illegible] prašiča za zakol, prodam. Te[illegible]fon (063) 701-800.

PRAŠIČE, 100 do 120 kg teže[illegible] prodam. Brinar, Gornja vas 4[illegible] Prebold.

JARKICE: rjave, grahaste in be[illegible] prodajamo vsak dan. Winter, [illegible]lefon 33-751.

SERVIS SEMIČ

Šmarje pri Jelšah 69

in njihova nova trgovina **OBOKI** na Zidanškovi 7 (pri trgovini Bimbo) v Celju

Najhitreje in **kakovostno** vam popravimo pralne stroje, štedilnike, hladilnike, zamrzovalnike in bojlerje.

V trgovini OBOKI v Celju prodajamo:
– male gospodinjske aparate in vse rezervne dele po zelo ugodnih cenah

Odpiralni čas: delavnik 8. do 12. in 15. do 18. ure
sobota 8. do 12. ure

Naročila za vsa popravila sprejemamo v trgovini OBOKI in non-stop na telefon: 063/821-385

KOZMETIČNI STUDIO TOPLINE

TOPLINE

BERNARDA BUDJA

Kolodvorska 6, Šentjur, telefon (063) 741-439

Nudimo vam usluge z aparati:
- Mydren
- Myolift
- Solarij

Možnost obročnega odplačevanja.

Delovni čas: delavnik 8. do 20. ure
sobota 8. do 12. ure

10% popust pri storitvah Topline

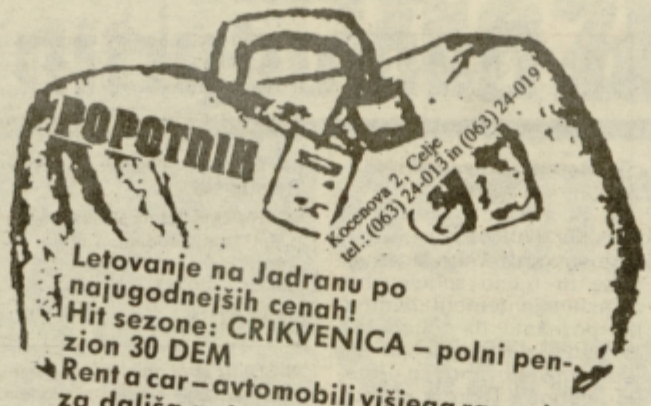

Letovanje na Jadranu po najugodnejših cenah!
Hit sezone: CRIKVENICA – polni penzion 30 DEM
Rent a car – avtomobili višjega razreda za daljša potovanja.

Trgovina ZOYA

Vida Medved
ŠKOFJA VAS

Posebna ponudba:

Olje Zvezda	26,90 din
Oskar	78,90 din
Miksal	89,90 din
Persil	169,90 din

Ob nakupu nad tisoč dinarjev dobite še 10% popust, nad 500 din pa 5% popust (popust ne velja za akcijsko prodajo in cigarete).

Blago vam po želji dostavimo na dom.

Trgovina ZOYA, Vida Medved, Škofja vas.

arni

CELJE – MALGAJEVA 4,
TEL.: 063/26-913

NAJUGODNEJŠA PONUDBA OTROŠKIH PLENIC ULTRA PAMPERS

- NEOMEJENE KOLIČINE
- VSE VELIKOSTI ZA FANTKE IN PUNČKE

GROSISTIČNA PRODAJA

TEL.: 38-594

ELEKTRO TURNŠEK

Prodajalna, tel. 29-345, Mikložičeva 2, Celje

Prodaja
- elektroinstalacijskega materiala
- akustika in bela tehnika
- drobni gospodinjski aparati in rezervni deli

Elektroinstalacije in strelovodi

Tovarniška 11, Celje, tel. 38-744, fax 38-930
- montaža strelovodov
- izvedba elektroinstalacij
- meritve elektroinstalacij in strelovodnih naprav

KRAVO, brejo 9 mesecev, prodam. Blanko Pohole. Kocbekova 50, Ljubečna.

KRAVO, sivko, brejo 8 mesecev, četrto tele, prodam. Ivan Pinter, Vrba 21B, Dobrna.

KRAVO in bika, starega 7 mesecev, prodam. Franc Dečman, Lipovec 3 pri Ljubečni.

ostalo

KOZOLEC, dvojni, šestpredelni, površine 92 m², krit z opeko, ugodno prodam. Inf. vsak dan, od 12. do 15. ure, na telefon (063) 831-829.

MANJŠO količino rdečega vina – modro frankinjo, prodam. Telefon 772-132.

PEČ gorenje miv, APN 6 in električni varilni aparat prodam. Telefon (063) 761-190.

KOZOLC z mladiči, dve etažni kletki za vzrejo kuncev prodam. Cena po dogovoru. Ogled vsak dan po 16. uri: Ivan, Vida Rošer, Strmec 7.

NOV F 3 elektromotor, 7,5 Kw, za puhalnik, prodam. Še v garanciji. Foršter, Gorica 16 a, Šmartno v Rož. dolini.

MAJO super, ročne škarje, podajalno napravo liv 100/200, vrtalni stroj, stabilni in gater žago, enolistno, prodam. Telefon 776-361, dopoldan.

ŠTIRI lita mercedesova platišča s skoraj novimi semperit gumami, 195×75×14, prodam za 1000 DEM din. prot. Telefon (062) 825-095.

PLETILNI stroj pfaff duomatic 80, z dodatkom za kartice, za 2400 DEM din. prot. in regale za dnevno sobo, prodam. Telefon (063) 776-723.

MOTOR APN 6 in pletilni stroj pfaff prodam. Telefon 714-174.

KORUZO v zrnju prodam. Franc Dečman, Lipovec 3, Ljubečna.

KOSILNICI alpina in rezervne dele ter nekaj starinskih predmetov, prodam. Jože Bezgovšek, Laško, Rifengozd 16.

REGAL, televizor, otroški vozliček in sedež, poceni prodam. Golež, Kraigherjeva 7.

OKNA (2 kosa), 140×140, z roleto, stara okna, zamrzovalno skrinjo, 210 l in 50 l ter otroško kolo prodam. Telefon 27-563.

STAREJŠO barvno televizijo in namizno-teniški lopar joola prodam. Telefon 34-473, popoldan.

RAZTEGLJIV kavč dvosed in fotelj, uvožen, star 2 leti, prodam za 10.000 din. Telefon (063) 37-301.

DVA kavča, raztegljiva, dnevno omaro, vse malo rabljeno, prodam za 12.000 din. Telefon (063) 37-301.

MEŠALEC in gradbeno barako, 3,5×2,5 m, zaščiteno z beltonom, še nerabljeno, prodam. Inf. (063) 36-117, od 19. ure dalje.

ŠTIRI večje hrastove čebre, primerne za oleandre, 170 l sod ter več malih 5 do 10 l sodov, primernih za jubilejna darila, prodam. Janez Ocvirk, Cesta žalskega tabora 6, Žalec.

OTROŠKI sedež s hranilno mizico, na nastavljivem podstavku, prodam. Tel. 29-666.

DOBRO ohranjen moped, 3 hitrosti, barvni televizor, star 3 leta, prikolico za traktor, domače izdelave, kombinirano, tudi za hribovite terene, prodam. Lešek, Košnica 38 a, Celje.

ZA R 5, novi tip, prodam zadnji del karoserije. Telefon 776-783.

NUDIMO jedilni in krmni krompir. Vsak dan od 8. do 20. ure, Janežič, Savinjska cesta 27, Žalec.

MOTOR suoeravtomatik, žensko kolo, sušilnik za perilo – uvoz, prodam. Inf. 711-950, popoldan.

DOMAČO slivovko ugodno prodam. Telefon (063) 745-224, zvečer.

USNJEN komfortni fotelj, dvoje koles z gumami za škodo 120, ter snežne verige, prodam. Telefon 33-995.

RABLJENA okna, 140×140 in 140×80 ter priklop za viso in lado karavan, prodam. Telefon 714-630.

NERABLJENO 2000 l cisterno za gorilno olje prodam. Telefon 21-492.

TRAKTORSKO enoosno kiper prikolico, zelo malo rabljeno, nosilnost 3,5 t, ugodno prodam. Franc Samec, Ogorevc 22, Štore.

MALO rabljeno peč za centralno kurjavo, banjo, stanovanjsko hišo s približno 1 ha zemlje in vinograd, prodam. Telefon (063) 29-766.

DVE leti staro žrebico prodam ali menjam za vozno kobilo ter regal za dnevno sobo, »mulčer« za gorenje muta, šivalni stroj danica in koze z mladiči prodam. Ivanka Vipotnik, Plat 4, Rogaška Slatina.

KUPIM

HIŠO ali vikend z veliko zemlje na Dobrni, kupim. Tel. 854-905.

HLODOVINO kupim. Tel. 776-539, od 18. ure do 20. ure.

V OKOLICI Celja kupim hišo ali menjam za stanovanje. Telefon 712-524.

STANOVANJA

STAREJŠA uslužbenka išče garsonjero, enosobno stanovanje ali sobo s sanitarijami, s posebnim vhodom, samo za 1 leto. Šifra PREDPLAČILO.

V NAJEM dajem dvosobno stanovanje v Žalcu. Inf. na telefon 741-416, od 15. ure dalje.

ENOSOBNO stanovanje na Hudinji oddam. Telefon 36-754, zvečer.

ODDAM sobo s posebnim vhodom. Telefon 25-058.

SOBO oddam mlademu paru brez otrok, s posebnim vhodom, možnost kuhanja. Šifra TAKOJ.

SOBO v Celju ali okolici, s souporabo kopalnice, išče mlad moški. Šifra: REDNI PLAČNIK.

MANJŠE stanovanje v Celju ali okolici najamem. Telefon 26-844, dopoldan, od 8. do 12. ure.

ZAPOSLITEV

DEKLETA za honorarno delo iščem. Malo truda – dober zaslužek. Tel. 28-180.

TRGOVCA-trgovko, za delo v samopostrežni trgovini v Braslovčah, takoj zaposlim. Inf. na tel. 721-277.

KV ŠIVILJO za samostojna dela zaposlim. Tel. 39-297, od 16. ure naprej.

ZA DELO v gostinstvu potrebujem žensko, po možnosti iz Celja ali Šentjurja. Pogoj – lasten prevoz. Tel. 763-207, vsak dan od 14. ure dalje.

POTREBUJEMO varstvo za 5 let staro punčko na vašem domu. Plačilo dobro. Ponudbe na tel. 713-222, od 12. do 14. ure.

EKONOMISTKO z zelo dobrim znanjem knjigovodstva in računovodstva zaposlim. Zaželeno je, da obvladaš aktivno angleščino ali nemščino. Tel. 26-268.

HONORARNO delo. Odličen zaslužek, dobi resna ekspeditivna oseba. Tel. 37-619.

HONORARNO zaposlim mlado dekle za strežbo v bistroju in starejšo gospo za čiščenje lokala. Inf. na tel. 24-993, med 7. in 9. uro zjutraj.

ODLIČEN zaslužek v prostem času vam nudi prodaja imenitnih izdelkov. Tel. 24-535.

FRIZERKO, moške in ženske stroke, samostojno, sprejmemo v redno delovno razmerje. Zanimiv OD. Frizerski salon »Poznič«, Vransko 36, tel. 724-109.

ZA 7000 din zaslužka na vikend je potrebno vložiti nekaj dela. Dogovor vsak petek v hotelu v Žalcu, ob 20. uri.

RAZNO

ODDAM garažo ali skladišče v Žalcu. Telefon 713-485.

IŠČEMO prostor za skladišče, večji, na Lavi ali v neposredni bližini. Ponudbe na telefon 32-444, vsak dan po 16. uri.

V NAJEM oddam manjši prostor, primeren za skladišče. Posebni vhod. Telefon 39-937, od 16. do 20. ure.

ODDAM poslovni prostor, objekt, bistro, trgovino in drugo za mirno dejavnost v okolici Celja. Telefon 27-296.

GOSTINSKI lokal s sobami za prenočišče in vrtom dajem v najem z opremo. Šifra 300 m².

POSLOVNE prostore, primerne za podjetnike, oddamo. Telefon 712-220, dopoldan.

SEM osamljen fant, zaposlen, ki bi želel spoznati sebi primerno dekle, staro do 40 let, z manjšo kmetijo za pomoč na poti k boljšemu življenju. Šifra V SAMOTI NE MOREM VEČ ŽIVETI.

GRADITELJI pozor! Po konkurenčnih cenah izdelujem peči in bojlerje za centralno in solarno ogrevanje. Garancija za peči je 5 let. Telefon 39-878.

IŠČEM priložnostno delo, lahko 1 teden skupaj ali za dalj časa popoldan. Šifra EKONOMISTKA.

FANT, star 28 let, avtomehanik, išče delo. Šifra RESNO.

KOMISIJSKA prodajalna Fortuna prodaja in sprejema vse tehnično blago ter gradbene mešalce in material. Mariborska 122, Celje, telefon (063) 35-619.

RUDOLF, d.o.o.

Kvedrova 16, ŽALEC

Enota ŽALEC:
– vodimo poslovne knjige podjetjem in obrtnikom
– posredujemo prodajo osebnih računalnikov in knjigovodskih programov
– NUDIMO IZRAČUN INVENTURE V VAŠI TRGOVINI Z NAŠIM RAČUNALNIKOM, jamčimo tajnost podatkov

TRGOVINA »RUDOLF« KOZJE:
UGODNA PRODAJA

– BTV PALETTE 51 cm, gotovina	10.892,00 din
– BTV PALETTE 3 obroki	12.448,00 din
– stol leseni	594,00 din
– jogi 190/90	1.762,oo din
	(do prodaje zalog)

Informacije na tel. 712-828 (Žalec), 781-344 (Kozje).

ZIPP d.o.o.

podjetje za posredovanje nepremičnin

Prodajate hišo, stanovanje, lokal, poslovni prostor...?
Kupujete hišo, stanovanje, poslovni prostor...?
Oddajate hišo, stanovanje, lokal..?

Najamemo več stanovanjskih hiš in poslovnih prostorov v Celju in okolici
Nudimo najboljše plačilne pogoje – možen kasnejši odkup

Svetujemo vam pri oblikovanju cene in uredimo vse pravne formalnosti,
kupcem provizije ne zaračunavamo.

Ustanovite podjetje!

Nudimo vam kompletno ustanovitev podjetja, vključno z ZT.

Titov trg 4, CELJE (hotel EVROPA)
tel. (063) 24-208, int. 323, od 8. do 12. in od 14. do 18. ure

IZPIT

ZA VODITELJE ČOLNOV ORGANIZIRA PODJETJE »TRI«

Informacije: tel. 854-905

ROLETE in žaluzije v več barvah izdelujemo in montiramo. Telefon 24-296, Andrej.

GOSTIŠČE Leljak, Proseniško 3, obvešča cenjene goste, da bo od 15. 6. 1991 dalje sprejemalo samo naročene goste (skupine do 60 ljudi). Naročite se lahko en dan prej osebno na naslov ali po telefonu 34-403.

IZVAJAM elektroinstalacijska in gradbena dela. Dušan Tamše, Košnica 52 d, telefon (063) 26-462, 27-791.

ŽALUZIJE in rolete izdelujem, montiram in popravljam v različnih barvah in velikostih. Telefon 25-031, Jure.

NUJNO potrebujem 50.000 DEM za dobo 2 let. Vrnem z dogovorjenimi obrestmi, za garancijo zastavim hišo, vredno 100.000 DEM. Telefon 761-450, popoldan.

TRGOVINO živilske stroke, 3 km iz Celja, novo, oddam v najem. Ponudbe pod šifro TRGOVINA Z ŽIVILI.

NUDIM vodenje računovodstva in svetovanje podjetnikom, vodenje poslovnih knjig obrtnikom in računalniško obdelavo podatkov. Tomažič, Celje, Škvarčeva 19. telefon 21-276.

LOKAL za bife ali gostilno v Celju, opremljeno ali neopremljeno, vzamem v najem. Ponudbe na telefon 32-444, vsak dan od 14. ure dalje.

VDOVEC, 68/80, zdrav in vitalen, z lepo hišo in vrtom, v urejenem naselju v okolici Celja, kjer živi sam, išče urejeno gospo za pomoč pri gospodinjskih delih in za družbo. Ob medsebojnem razumevanju možnost trajnega prijateljstva. Cenjene ponudbe s sliko, ki jo vrnem, pošljite na NT Celje pod šifro POMOČ IN PRIJATELJSTVO.

KAFRA

LEKOVA DOMAČA LEKARNA KAFRA

CELJE, Zidanškova 3
tel: 28-580

OBRTNIKI – PODJETJA!

Vodimo poslovne knjige v skladu z zakonom o obračunu osebnih dohodkov.

Tel. (063) 701-519

Naš moto se imenuje loto!

Vabimo vas na

informativni sestanek

v soboto, 8. 6. 1991 ob 20. uri
v gostišče Belej v Celju.

NA POLZELI oddam poslovni prostor, 40 m². Ponudbe pod DOGOVOR.

NA STANOVANJE vzamem fanta za pomoč na kmetiji. Možnost dedovanja. Šifra RESNO II.

PREŽIVITE prijetne počitnice v Atomskih Toplicah. Nudimo vam polni penzion ali polpenzion v privatni hiši, 50 m od bazena. Ugodne cene! Inf. na tel. 786-120.

PRIJAZNO gospo za varstvo enoletnega fantka v Novi vasi ali centru iščemo. Jug, Pohorska 6, Celje.

LOKAL, 30 m², zamenjam za lokal (mirna obrt) ali stanovanje. Šifra DRUŽBENO.

AVTOODPAD Cenc, Zbelovska gora 44, Loče, telefon (062) 825-095, trgovina v Celju, Kočevarjeva 2, telefon (063) 24-157.

MOŠKI, 56/170, nekadilec, s SŠI, išče sebi primerno življenjsko sopotnico. Šifra DOM.

V NAJEM oddajam prostor za poroke po ugodni ceni, s kuhinjo. Se priporoča Ivanka Vipotnik, Plat 4, Rogaška Slatina.

PRETIPKUJEM (kvalitetno) diplomske naloge, pritožbe, prošnje itd. Tel. 26-931.

NT&RC

Direktor in glavni urednik: Jože Cerovšek.
Odgovorni urednik Novega tednika: Branko Stamejčič.
Odgovorni urednik Radia Celje: Mitja Umnik.
Redaktorja: Tatjana Cvirn, Nataša Gerkeš.
Redakcija: Marjela Agrež, Irena Baša, Robert Gorjanc, Brane Jeranko, Urška Kolenc, Nada Kumer, Edo Einspieler, Edi Masnec, Rado Pantelič, Mateja Podjed, Milena Brečko-Poklič, Franček Pungerčič, Ivana Stamejčič, Zdenka Stopar, Tone Vrabl, Janez Vedenik, Željko Zule.
Tehnični urednik: Franjo Bogadi.
Tajnica redakcije: Vera Orešnik.
Oddelek trženja in ekonomske propagande: Rado Pantelič, Vojko Grabar, Valter Leben, Vojko Zupanc (telefon 29-431, fax 25-506).
Novi tednik izhaja vsak četrtek. Tisk: D.P. Delo, Tisk časopisov in revij p.o., Ljubljana, Titova 35.
Cena posameznega izvoda je 25 dinarjev (2.100 ITL). Mesečna naročnina je 90 dinarjev. Za tujino je letna naročnina 2.500 din.
Številka žiro računa: 50700-603-31198 – Novi tednik, Trg V. kongresa 3 a, Celje, telefon: 29-431, telefax 25-506.
Nenaročenih rokopisov in fotografij ne vračamo.

NOČNE CVETKE

• Prvi petardni žur so si v sredo ponoči izmislili štirje mladeniči, Željko, Savo, Zoran in Avid. Žal pa nad pokanjem bombic niso bili prav nič navdušeni sostanovalci v samskem domu ŽG Ljubljana na Aškerčevi ulici v Celju. Nočnemu bombardiranju so naredili konec s tem, ko so poklicali policiste. Petardometalci bodo šli k sodniku za prekrške.

• Brioni so bili v sredo ponoči ogroženi. Gostilna v Zadobrovi se je kar naenkrat spremenila v pravcato bojišče. Andrej V., Anton Š., Bojan T. in Jože Č. so se mlatili, razgrajali in uničevali gostilniški inventar. Pretepači so si nakopali predlog za obisk sodnika za prekrške in kazensko ovadbo.

• V bifeju na svinjskem sejmu v Celju sta se v četrtek popoldne dva možakarja hudo sprla. Vzroka za spor sta bila dva: alkoholno vrenje in politično modrovanje, pri čemer je podobnost med politiko in svinjskim sejmom zgolj naključna.

• Peto uro zjutraj sta si Dilaver M. in Milan R. izbrala za prepir v samskem domu v Ribarjevi ulici. Ta petkov prepir se je končal tako, da se je Dilaver spravil nad Milanov avto, ki ima zdaj lepotno napako na strehi. Streholomilec je šel v prostor za alkoholno treznjenje, čakata pa ga še dve poti: k sodniku za prekrške in na sodišče.

• V petek popoldne je Mitja K. sporočil na policijsko postajo, da je pod stopnicami stanovanjskega bloka Pod lipami 22 našel brzostrelko. Policisti so potem ugotovili, da ne gre za nevarno orožje, ampak za otroško igračko. Takšne kragujevška Zastava zaenkrat še ne proizvaja. Takšne igračke tudi niso primerne za naše otroke.

• V soboto okoli polnoči si je razgrajaška druščina mladeničev praznila akumulatorje tako, da je razbijala po drogovih javne razsvetljave v Ulici 29. novembra, potem pa se je prestavila na Veselovo ulico in stopnjevala razpoloženje s hojo po parkiranih avtomobilih. Tri vozila so hudo pločevinsko poškodovali. Ljudje, ki zaradi hrupa niso mogli spati, so poklicali na policijo, razgrajači pa bodo odslužili primerno kazen.

M.A.

Uspešen Dan odprtih vrat v Žalcu

Torkov Dan odprtih vrat na Postaji milice v Žalcu je bil uspešen. Od desete ure do poznih popoldanskih ur so skozi ta vrata stopali številni občani, ki so želeli pobliže spoznati policijsko delo in od policistov izvedeti tisto, kar jih je najbolj zanimalo. Tudi videti so imeli marsikaj, kot na primer na fotografiji, ko si je občan, obiskovalec, lahko oblekel neprobojni jopič, težak dvaindvajset kilogramov. Asistirali so mu policisti, ki so izurjeni za posebne naloge, in, seveda, sam komandir PM Žalec Stane Veniger.

Kot smo poročali že v prejšnji številki, gre za akcijo Republiškega sekretariata za notranje zadeve Slovenije, sicer pa je to le eden od korakov k približevanju policije javnosti. Odpiranje policije in njeno sodelovanje z javnostjo temelji namreč na spoznanju, da policija pri svojem delu potrebuje naklonjenost občanov in njihovo podporo. Delo policistov je lahko učinkovitejše, če javnost pravilno razume njihovo delo in če jih v njihovih prizadevanjih podpira. Z roko v roki torej, za obojestransko in skupno dobro in korist.

M. A.

Foto: EDI MASNEC

Zdravilišče Dobrna

vabi v petek, 7. junija ob 20. uri na

10. CELJSKI VEČER

Gost večera bo predsednik predsedstva Jugoslavije gospod STIPE MESIĆ.

Tema večera: KAJ Z JUGOSLAVIJO ZDAJ!

Pogovor bo vodil g. Jože Volfand.

Rezervacije na telefon 778-000, 778-023.

PROMETNE NEZGODE

Trčenje v Grličah

V četrtek, 30. maja se je, ob 10.30 uri, pripetila prometna nezgoda v kraju Grliče na Šmarskem. Ena oseba je bila hudo telesno poškodovana, materialna škoda pa znaša okoli 10 tisoč dinarjev.

Iz smeri Mestinja je proti Pristavi vozila osebni avto Ljudmila Mikulan (49) iz Svete Eme. Kc je pripeljala v Grliče do hiše številka 5b je z njene desne strani na cesto pripeljal voznik osebnega avtomobila Franc Drobne (48) iz Grlič. Vozili sta trčili, hudo telesno poškodovano voznico Mikulanovo pa so pripeljali v celjsko bolnišnico.

Nepregledni ovinek

V kraju Grobelce v šmarski občini se je v petek ob 19. uri pripetila nezgoda, v kateri je bila ena oseba hudo telesno poškodovana, gmotna škoda pa znaša okoli 50 tisoč dinarjev.

Voznik tovornjaka, Ernest Kladnik (26) iz Šmarja pri Jelšah je vozil iz Drobinskega proti Vinskem vrhu. V Grobelcah je pripeljal do nepreglednega ovinka, takrat pa mu je iz nasprotne smeri pripeljala voznica osebnega avtomobila Ida Tojnko (54) iz Šentjura. Oba voznika sta zavirala, vendar trčenja nista mogla preprečiti. V nezgodi se je hudo telesno poškodoval sopotnik v osebnem vozilu, Adolf Tojnko (58) iz Šentjurja.

Trčenje mopedistov

V petek zvečer je prišlo do prometne nezgode na lokalni cesti v Ponikvi.

Voznik kolesa z motorjem, 16-letni B. Š. iz Hotunj je vozil iz Loč proti Primožu in nato po Graščinskem bregu navzdol. V tem času mu je nasproti pripeljal voznik kolesa z motorjem, 15-letni B. K. iz Ponikve. Mopedista sta trčila, pri tem pa je bil hudo poškodovan šestnajstletni voznik.

Brez čelade

V Šmiklavžu se je v soboto zvečer pripetila nezgoda, v kateri je bil hudo telesno poškodovan voznik motornega kolesa.

Bogdan Komplet (35) iz Marija Dobja je vozil motorno kolo iz smeri Ljubečne proti Bovšam. V nepreglednem desnem ovinku v Šmiklavžu ga je začelo zanašati, tako da je padel po vozišču, v času ko je iz nasprotne smeri pripeljal voznik osebnega avtomobila Jože Ranzinger (63) iz Petrovč, ki je zaviral in vozilo ustavil. Kljub temu je vanj trčil motorist Komplet, ki ga je, skupaj z vozilom, odbilo na travnik, kjer je obležal s hudimi telesnimi poškodbami. Voznik Komplet med vožnjo ni imel varnostne čelade.

M. A.

Dve goljufiji

Kriminalisti celjske UNZ so 28. maja odredili tridnevni pripor zoper Danico U. iz Maribora zaradi suma, da je storila več kaznivih dejanj goljufije v Mariboru in Celju.

Osumljena je goljufala tako, da je na pole za potrošniško posojilo sama vpisovala znatno višje osebne dohodke, zato da bi lahko nakupila čim več blaga. Zapadlih dolgov ob novih posojilih ni poravnavala. Na tak način si je nezakonito pridobila blago v vrednosti preko 300 tisoč dinarjev. Danica U. je imela pri sebi žig obrtnika pletilske stroke in se na tak način okoriščala oziroma goljufala.

Dva dni kasneje pa so kriminalisti odredili pripor zoper Franca H. iz Topol na Šmarskem, ki je prav tako osumljen kaznivih dejanj goljufije s pomočjo naročilnic. Z njimi je »operiral« v različnih trgovskih firmah na širšem celjskem območju. Z naročilnicami je nabavljal v imenu nekega obrtnika in s tem trgovce ogoljufal za dobrih 300 tisoč dinarjev.

Dva primera, ki naj bosta v opozorilo trgovcem, ki v želji po čim večji prodaji prevečkrat poslujejo po sistemu »na lepe oči«.

Zaboden v prsa

Minuli četrtek popoldne so v celjsko bolnišnico pripeljali Meha A. iz Žalca, ki ga je istega dne njegov »prijatelj« zabodel v predel srca pri pošti na Hudinji v Celju. Zaenkrat so kriminalisti ugotovili, da je šlo za osebni spor med žrtvijo in storilcem, za katerim še poizvedujejo.

Padel skozi okno

Drugega junija ponoči so pred samskim domom Vatrostalne Zenice v Tovarniški ulici v Celju našli hudo telesno poškodovanega Hazima D. iz Žepč, delavca zeniške Vatrostalne. Ko so ga našli, je bil Hazim močno vinjen, policisti pa so ugotovili, da je sam padel z drugega nadstropja samskega doma, kjer je stanoval.

Dve nezgodi s traktorjem

Prvega junija zvečer j jana Ž. (36) iz Bodrišn vozila traktor po tra Med prestavljanjem v nižjo prestavo je začel vzvratno drseti. Tak s traktorja skočila 1 Katja Ž., pri skoku ji je nilo in je padla med tra prikolico. S hudimi tel poškodbami so deklico ljali v bolnišnico v Celj

Istega dne je po kol poti v kraju Lekmarj traktor Srečko K. (31) marja. Na traktor je imel to prikolico, na kateri se ljalo več oseb. Klakoč vožnjo vstal in pri te med traktor in priko padcu je z glavo udaril šasije prikolice, kol pa mu je zapeljalo pr Utrpel je tude telesn be, zdravijo pa ga v celj nišnici.

MINI KRIMIČI

V noči od 27. na 28. maj je odšel neznano kam osebni avto znamke cimos AX, z registrsko številko CE 242-606. Neznani storilec je vozilo odpeljal s parkirišča v Ulici Vrnjačke Banje v Velenju. Avto je vreden 180 tisoč dinarjev.

V noči na 29. maj je nekdo vlomil v Jelšin bife v Mestinju. Vlomilcu in tatu se je zahotelo cigaret, s katerimi se je dobro založil.

Osemindvajsetega maja dopoldne je neznanec vlomil v stanovanjsko hišo v Drapšinovi ulici v Celju. Hišo si je dodobra ogledal in jo zadovoljen zapustil. V žepu je imel devize in domač denar.

Rajku Ž. iz Celja so celjski policisti minuli četrtek popoldne zasegli plinsko pištolo, s katero je grozil Vladu M. Orožje so mu odvzeli v času intervencije zaradi Rajkove grožnje.

Tisti, ki je 30. maja nepovabljen vstopil v stanovanjsko hišo v Dobrini pri Šentjurju, mora biti pravi veseljak. Izmed vsega, kar mu je bilo na očeh, se je odločil za harm vredno 25 tisočakov.

Zadnjega maja je ne vlomil v hotelu Evropa v v pisarno dveh švicarsk žavljanov (International sulting). Iz predstav omenjene tvrdke je o devize, vredne dobrih st čakov.

Minuli teden je pri zdravniško pomoč v c bolnišnico Alojz Č. iz luknje pri Laškem. Sin mu je namreč med pre zlomil levo nogo, pred t je oče sina udaril s kolo

Prvega junija zvečer s metni policisti iz Celja n tri cesti« ustavili taksista ta A. iz Ljubljane, ki je iz ljane proti državni meji strijo prevažal štiri držav Turčije. Turki so bili bre kršnih dokumentov, ta pa so prevoz plačali v de Turška četverica je moral prej k sodniku za prekrš jim je izrekel ukore zara galnega prehoda naše potem pa so jih napotili s ško predstavništvo v ljano.

93 POROČA

Namesto da bi gorela le suha trava, je zagorel še drog električne napeljave v Jamovi ulici v Celju. Da je požaru botrovala neprevidnost pri kurjenju, ni nobeno novo odkritje. Celjski poklicni gasilci so v minulem tednu prejeli še eno obvestilo o požaru. Gorelo naj bi v Jurčičevi ulici. Pa se, na srečo, z ognjem ni bilo treba spopasti. Bilo je le veliko dima zaradi podžiganja podrasti. Da je tam, kjer je dim tudi ogenj, tokrat torej ni držalo.

Uničenje ročne bombe iz časa druge vojne, prevažanje pitne vode in še ena »operacija«: reševanje prestrašenih iz dvigala v Milčinskega ulici 14. Zaradi vedno bolj črne prometne kronike je na spisku tedenskih opravil tudi triindvajset cestnoprometnih reševanj.

M. A.

LISTAMO PORUMENELE STRANI

Zbira: Miloš Likar

Slovenec, 1941

Po zgodovinskih dneh, ki jih je doživelo Celje, se pričenja v našem mestu zopet redno življenje. Vsi uradi poslujejo naprej tako, da bo kmalu izginila vsaka sled preteklih dni. Nemške oblasti so že pričele z raznimi javnimi deli v okolici, zlasti z deli na naših cestah, ki so bile res potrebne popravila. Da bi oblast preprečila dvigovanje cen, je policija popisala zaloge blaga. Šef civilne uprave za Spodnje Štajersko, politični komisar za mesto Celje g. Krojzer je izdal odredbo, ki določa, kako ravnati z raznim blagom. Nadalje poziva prebivalce Celja, da odstranijo v 24 urah vse javne napise in jih čimprej nadomestijo z nemškimi. Prav tako za odredbo ukazuje, da morajo vse cene živilskim artiklom ostati na ravni 1. aprila 1941. Rečeno je, naj Celjani s hrano varčujejo, trgovci pa naj jo enakomerno med prebivalce porazdeljujejo. Odredba poudarja, da je vsaka večja prodaja hrane posamezniku zločin proti skupnosti in se bo najstrožje kaznoval. Opozarja se, da se nemška vojska sama vzdržuje, odnosno prehranja. Zaradi tega nemška vojska ne bo izvršila nikake zaplembe blaga. Prodaja predmetov vsakodnevne potrebe posameznim pripadnikom vojske ni zabranjena.

V Celju je bila 16. aprila ob pol deveti uri zvečer velika manifestacija, ki so jo priredili pripadniki Kulturbunda v podporo Adolfu Hitlerju in nemški vojski. Na pročelju mestnega poglavarstva sta viseli dve nemški zastavi. Ulica pred magistratom je bila zasedena do zadnjega prostora. Vojaška godba je odigrala več koračnic. Člani Kulturbunda so spuščali rakete in pesem je valovila po celjskih ulicah. Manifestacija se je zaključila s himno »Deutschland über alles«.

Zdravilišče Dobrn

vas vabi 9. junija na nedeljsko rajan v parku ZDRAVILIŠČA.

Rajanje se prične ob 15. uri.

Zabaval vas bo ANDREJ ŠIFRE