TEDNIK
TEDNIK
TEDNIK
TEDNIK
TEDNIK
TEDNIK

TEDNIK

LETO XLVI. ŠT. 45 PTUJ, 11. NOVEMBRA 1993 CENA 60 TOLARJEV

CESTA
Podjetje za gradbeništvo, trgovino in storitve d.o.o.
Svržinjakova 13, Ptuj
Tel 062 775-021, 775-190, 778-029
Fax 062 775-061

CAISSA
Prešernova 22, Ptuj
☎ 772-946, 773-366
RENT-A CAR
MENJALNICA

Diskont Miško
PREČNA POT 2, ROGOZNICA
☎ 772-271
PE GORIŠNICA
☎ 708-278

TAMES
TRGOVINA-INŽENIRING-STORITVE d.o.o.
ORMOŠKA 14, PTUJ
TEL. 775-028, 771-855,
TELEFAX: 776-286
LENART, POT NA KAMENŠAK,
TEL. 723-049, 723-024
SVETUJEMO - PRODAJAMO
MONTIRAMO - GARANTIRAMO

MCK
Borovci 64
tel.: 795-450
• trgovina
• vodovod
• centralna kurjava
• montaža
• servis ARMAL

TEDNIKOVA
DRUŽINSKA POPUSTNA KARTICA
stran 18

Tamara
Trgovina s čevlji
Cankarjeva 3, Ptuj
☎ 062/772-746

metalka TRGOVINA
Del čas: od 7. do 16. ure
Ptuj tel. 062 772-911

AŠH
MOBITEL: 0609 616-352
AVTO ŠOLA "HERAK"
Rimska pl. 16, 62250 Ptuj
☎ 062/771-431

Po pameti ga pijmo

V sodih in kleteh se je nehalo mrmranje, vonj po žveplu se je umaknil prijetnejšemu vonju po vinski posodi in dobrem vinu. Martin je z močjo tradicije in običaja ponovil vsakoletni čudež in sladkolepljivo ter gosto tekočino neprijetnega vonja požlahtnil in ji vdahnil čudežne moči.

Besed o letošnji izredno dobri letini je bilo že dovolj in preveč, čeprav resnica v njih ostaja. Resnica in grožnja ter vprašanje o naši pivski kulturi. Problem je v tem, da je dobrega vina letos preveč. Bistveno več, kot je v naši deželi vinskih sladokuscev. Takih, ki uživajo vino kot hrano, ki si natočijo primerno ohlajeno žlahtno tekočino v primeren kozarec in ga primerno zaužijejo. Ne gre za kritiko, pač pa za staro resnico, da pri nas vino še vedno "žlampamo" in da se ponašamo s tem, kako smo se ga "vlili". Popitih količin v družbah ne merimo v kozarcih, temveč v litrih, ali pa se pohvalimo, da smo popili za korak ali dva špricerjev.

Ravno v tem je problem naše pivske (ne)kulture. Pijemo za žejo in iz potrebe. Pijemo špricerje, zato pa potrebujemo manj kakovostno vino, razmeroma kislo in manj težko (močno) — tako, ki ne povzroča glavobolov. Iz tega vidika je letošnja kakovostna letina, izredno bogata z vrhunskimi vini, katastrofa. Tako za pivce kot kletarje. Problem s pivske strani je v tem, kdo bo popil toliko močnega vina. Pridelovalci, kletarji in trgovci se bodo spraševali, komu prodati tako kakovost, ki vinu dviga ceno. Kakovostno vino že sicer ostaja v slovenskih kleteh, sedaj pa še taka letina. Bomo morali zaradi pomanjkanja namiznih vin doma vino za špricerje znova uvoziti? Bomo delali špricerje iz vrhunskega vina, bomo nehali piti ali se bomo pivsko kulturno osvestili? Kup vprašanj, na katera ni mogoče odgovoriti — odgovor bo v naslednjih mesecih in letih.

Skorajda bi človek obtožil znanost in stroko, da sta krivi za tako negotovo stanje. Nekoč je bilo vrhunsko vino privilegij gospodov, ki so bili tudi vinski sladokusci. Kletarska sposobnost je očitno napredovala hitreje kot pivska kultura. Na vrsti je torej uvajanje slednje. Vsak, ki je kdajkoli glavo obtežil s preveč maligani, ve, da se po pretiravanju v pitju dobrega vina prileže nekaj kislega, pomešanega z radensko. Toda kak naj bo špricer s šiponom, laškim ali mešanim, ko pa je bilo tudi v tem grozdju 20, celo blizu trideset odstotkov sladkorja?

JB

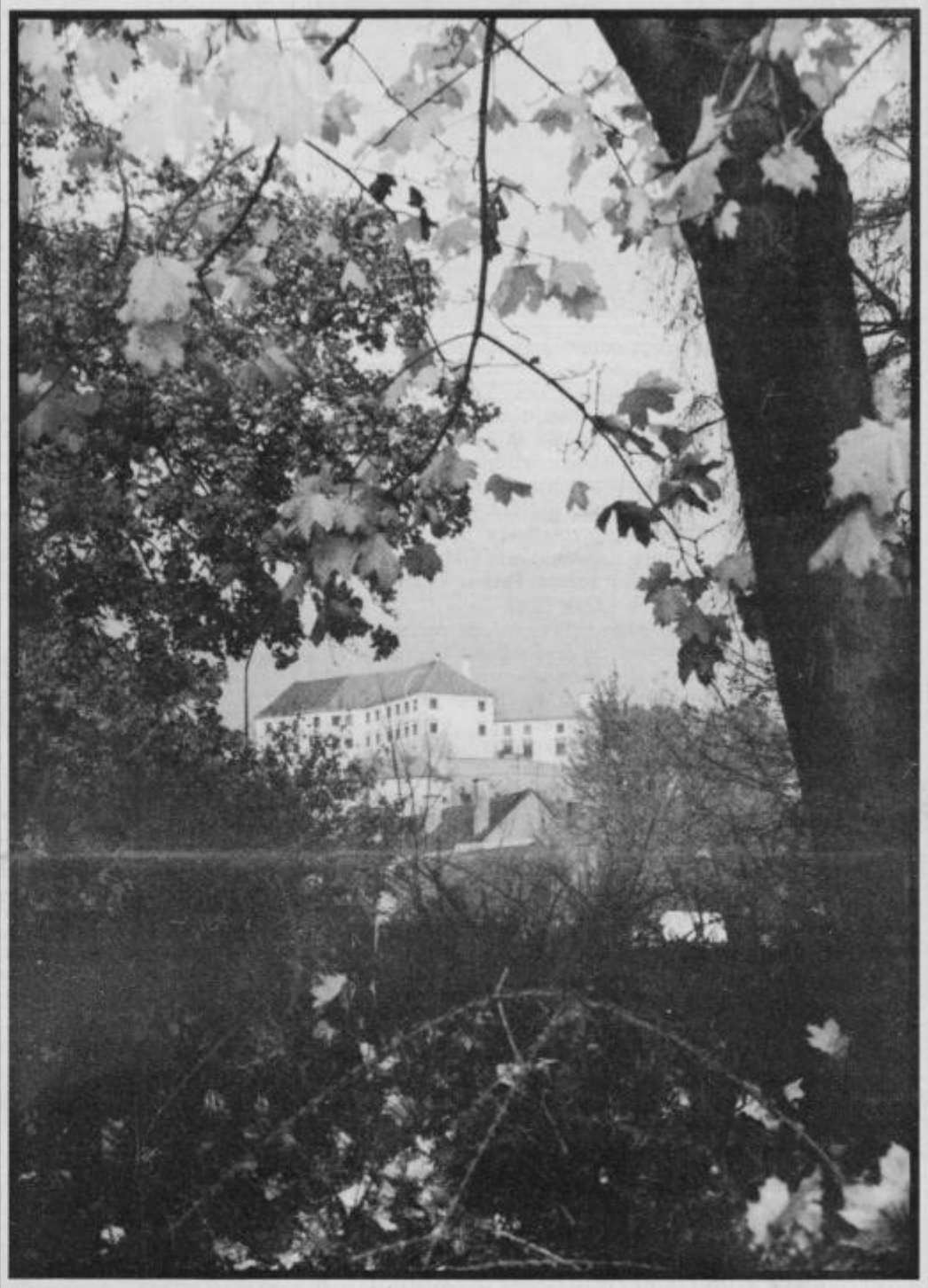

JESENSKO JUTRO V PTUJSKEM PARKU. FOTO: MARTIN OZMEC

DENACIONALIZACIJA PO PTUJSKO

Doslej vrnjeno 650 hektarjev zemljišč in gozdov

● NA OBČINO PRISPELO 974 VLOG ● PODALJŠANI ROK ZA VLOGO POTEČE 7. DECEMBRA ● HITREJŠE DELO OVIRA PREDVSEM NEDELOVANJE SKLADOV

V zadnjem času pri ptujskem upravnem organu kljub podaljšanemu roku niso prejeli večjega števila novih vlog za denacionalizacijo, kljub temu pa jih nekaj še pričakujejo v tem mesecu, saj se v začetku prihodnjega izteče rok za vložitev zahtevkov. Na sekretariatih za kmetijstvo, gospodarstvo in urejanje prostora ter varstvo okolja so prejeli vsega 974 vlog, od tega le 365 popolnih. Doslej so izdali 158 odločb na vseh sekretariatih.

Čeprav je sekretar za kmetijstvo **Franc Bezjak**, ki je tudi koordinator za denacionalizacijo pri ptujskem izvršnem svetu, povedal, da se bodo poskušali držati zakonsko predpisanih rokov, verjetno ne bo povsem tako, saj imajo samo na Sekretariatu za kmetijstvo 766 vlog. Od tega je le slaba polovica, 305 vlog, popolnih. Seveda lahko le za te vloge jamčijo zakonski rok, vendar v naprej ne vedo, katera je popolna. Tako jim obravnava tudi nepopolnih vzame veliko časa. Izdali so 92 odločb, obravnavali pa so jih 300. Pregledati morajo torej še približno 350 vlog.

Tako je doslej vrnjeno v ptujski občini 466 hektarjev gozdov in 184 hektarjev kmetijskih zemljišč, podatek o tem, koliko zemljišč in gozdov je pravzaprav predmet denacionalizacije, pa bo na voljo po izteku roka za vložitev zahtevkov.

Na Sekretariatu za kmetijstvo so se v zadnjem času kadrovsko okrepili, tako da se sedaj ukvarjajo z denacionalizacijskimi zahtevki štirje referenti in še eden s polovičnim delovnim časom, opremljajo se tudi z računalniki, v kratkem pa se nameravajo preseliti v ugodnejše prostore nadstropje višje. Doslej so poleg teh organizacijskih reči ovirale hitrost postopkov predvsem pritožbe s strani zavezancev in upravičencev, prav tako pa časovno neusklajeno sprejemanje zakonodaje na tem področju. Tako šele v zadnjem času deluje **Sklad kmetijskih zemljišč in gozdov**, ki mora dodati k reševanju vlog svojo izjavo, aktivnejše vloge pa zaenkrat ne opravlja. Prav tako še ne deluje **Odškodninski sklad**, čeprav je že ustanovljen. Ta bo tistim upravičencem, ki ne bodo mogli dobiti vrnjene lastnine v naravi, v zameno dal obveznice, vnovčljive v enakih polletnih obrokih v dvajsetih letih, nominirane pa bodo v nemških markah in 6-odstotno obrestovane. Tako pravi zakon.

Te obveznice pa bo mogoče dobiti še na en način, in sicer v primeru, da bo upravičenec odklonil vrnitev v naravi. Dobil bo priznanico, ki jo bo lahko zamenjal za obveznico. Takih upravičencev pa najbrž ne bo veliko.

M. Zupanič

Stečaj za Agisovo družbo Tovarna orodij in strojev

Skoraj enomesečna stavka delavcev Tovarne orodij in strojev je le pripeljala tako daleč, da je bil 5. novembra na Temeljnem sodišču v Mariboru sprejet sklep o uvedbi stečajnega postopka.

Za stečajnega upravitelja je bil imenovan mariborski odvetnik **Darko Vran** in v petek je že prvič obiskal podjetje. Do sprejema sklepa o uvedbi stečaja je delavcem le uspelo, da so jim po dolgotrajnih pogajanjih izplačali tudi zajamčeno plačo za september in preostali regres, tako da jim iz tega naslova podjetje ničesar več ne dolguje, ter petdeset odstotkov jubilejnih nagrad in bolezninin. Včeraj naj bi se stečajni upravitelj tudi sestal z delavci; večina naj bi prejela sklep o prenehanju delovnega razmerja, seznanili pa naj bi jih tudi z njihovimi pravicami iz naslova brezposelnosti. V podjetju naj bi zaenkrat delalo le nekaj delavcev.

Kakšna bo bodočnost orodjarstva, se v tem trenutku ne ve, čeprav **mag. Anton Ilec**, vršilec dolžnosti direktorja Agisa, pravi, da naj bi pod novim lastnikom in v okviru novega programa našlo zaposlitev okrog dvajset od 79 delavcev.

MG

Odločitev za najboljšo fotografijo bo težavna

Do prejšnjega četrtka, ko je potekel razpis za najboljšo balonarsko fotografijo, smo prejeli precejšnje število fotografij od 14 avtorjev. Odločitev komisije, ki jo bo vodil **Stojan Kerbler**, bo tako nedvomno težavna.

Baloni sami po sebi so izredno fotogeniči, fotografije pa se vsekakor razlikujejo tudi po namenu avtorjev. Tiste, ki so nastale bolj po naključju kar z domačega okna ali izpred doma, so vsekakor bistveno drugačne od onih, ki so nastale pri samem polnjenju balonov ali celo med letom. V redakciji smo se najbolj razveselili posnetkov šele 9-letnega Nikole Mudniča, občudovali pa predvsem posnetke profesionalnih fotografov. Komisija se bo sestala, izbrala fotografije za razstavo in najboljše nagradila prihodnji teden.

Milena Zupanič

SLOVENIJALES
PRODAJNI CENTER HOČE, tel.: 611-331
gradbeni material in stavbno pohištvo
Del. čas: od 7. do 18. ure, v soboto od 7. do 13. ure
DO STREHE NAD GLAVO

PTUJ MED ZDRAVIMI MESTI

Različni modeli in vzorci

Posvet *Ptuj — zdravo mesto*, v okviru katerega so 4. in 5. novembra govorili predstavniki mreže zdravih mest Slovenije o svojih aktivnostih na tem področju, Ptujčani pa v pratežni meri o vodi kot življenjski in naravni dobrini, ki je vse bolj ogrožena, ter o nadpovprečni ekološki obremenjenosti v občini, je pokazal, da imajo različna mesta različne modele in vzorce delovanja v okviru projekta zdravo mesto.

Povsod izhajajo iz potreb, želja in možnosti, to pa jih ne ovira pri doseganju ciljev. Lahko so to modeli dobre prakse, podprojekti, raziskave, tudi razna združenja, ki že sedaj dobro delujejo. Na njih je tudi lažje graditi, saj gre za preizkušene oblike in metode dela.

Silva Čerček, članica ptujskega izvršnega sveta, odgovorna za področje zdravstva in socialnega varstva, sicer članica projektnega sveta Ptuj — zdravo mesto, je povedala, da je projekt nastal na osnovi razvojnega cilja izboljšati kakovost življenja. V občini bomo zadovoljni, če se bodo za vključitev v mrežo slovenskih zdravih mest odločila tudi druga slovenska mesta ter s tem izpričala pripravljenost za sanacijo okolja in zdrav način življenja.

Projekt Ptuj — zdravo mesto in vsi drugi tovrstni projekti pa bodo zaživeli le, če bodo izpolnjeni nekateri pogoji. Najpomembnejši so: projekt mora imeti profesionalnega vodjo, stalen prostor, podporo in aktivno sodelovanje javnosti ter medijev.

Sejem Mini Paracelsus in posveta o mreži slovenskih zdravih mest ter vodi, človeku in okolju v okviru projekta Ptuj — zdravo mesto so po prvih ocenah uspeli. Razstavljalci so se potrudili in predstavili vrsto izdelkov, pripomočkov in idej za zdravo življenje, kar je bil tudi namen sejma. Ne vemo pa, ali je bil namen tudi propagirati kajenje. Kako si sicer razlagati, da so na razstavišču tudi kadili?! Nekadilci so se tudi tokrat zanan trudili. Zmanjšan pa je tudi trud organizatorjev, saj zdravo mesto nima ničesar skupnega s kajenjem.

Več o sejmu in posvetih v prihodnji številki Tednika.

MG

S sejma Mini Paracelsus v športni dvorani Mladika. Foto: OM

V Gajevcih prva namakalna zadruga

29. oktobra so v gasilskem domu Gajevci ustanovili prvo namakalno zadrugo v Sloveniji. Idealne možnosti zaradi neposredne bližine kanala SD II in dvoletna suša so spodbudile tamkajšnje ljudi, da so začeli resne priprave na namakanje. Če bo šlo vse po načrtih, bodo namakali že prihodnje poletje.

Člani upravnega in nadzornega odbora prve namakalne zadruge v Sloveniji. Foto: Kosi

Na območju Gajevcev in Placerovcev je okoli 200 hektarov kmetijskih površin, ki jih je mogoče namakati. Težava je v tem, da je zemlja razdrobljena na okoli 70 lastnikov in na 400 parcel. Namakalni sistem bo moral biti temu prilagojen. Predvideno je tako, da bo po polju speljana hidrantna mreža, ki bo v sezoni pod pritiskom, ljudje pa se bodo sami odločili o načinu namakanja, torej bodo nabavili ustrezne razpršilne ali kapljične naprave, odvisno tudi od kmetijskih kultur, ki jih bodo želeli namakati.

Ustanovitelji prve namakalne zadruge so na tem področju orali ledino. Kot pravi predsednik iniciativnega odbora **Janko Bezjak**, je bila odločilna volja ljudi. Po treh sestankih in izpolnjenem vprašalniku je iniciativni odbor ugotovil, da je kar devet desetin lastnikov kmetijske zemlje pripravljeno sodelovati v projektu namakanja. Ob tolikšnem soglasju so torej pripravili pravila in ustanovili zadrugo, imenovali upravni in nadzorni odbor ter uredili registracijo na sodišču v Mariboru. Za predsednika zadruge so na ustanovnem zboru izvolili **Jožeta Petka,** kmetovalca iz Gajevcev.

"Prva naloga zadruge," pravi predsednik, "je gradnja primarnega voda. V zimskem času pa bomo poskrbeli za izobraževanje bodočih uporabnikov tako z vidika uporabe namakalnih naprav kot pridelovanja kmetijskih kultur s pomočjo namakanja."

Ko bo namakalni sistem že v uporabi — upajo in načrtujejo, da že prihodnje leto — bo vloga zadruge v usklajevanju interesov vseh uporabnikov. Za vsak primer pa so zadrugo registrirali kot prodajno in predelovalno; obstajajo torej možnosti, da bo čez čas skrbela tudi za predelavo in prodajo kmetijskih pridelkov.

JB

DOMINKO d.o.o.
PODJETJE ZA TRGOVSKE, ZASTOPNIŠKE, STORITVENO PROIZVODNE DEJAVNOSTI
OB STUDENČNICI 4, PTUJ 62250,
☎ (062) 779-101, ☎ 779-068

VW PASSAT 1.8, 66 KW (90 KM)
IZJEMNO UGODNO!
VW PASSAT ŽE OD 30.000.- DEM NAPREJ!
Ponudba velja samo do 15. novembra '93!

TEDNIK

TEDNIK je naslednik Ptujskega tednika oziroma Našega dela, ki ga je ustanovil Okrajni odbor OF Ptuj leta 1948. Izdaja Zavod za radijsko in časopisno dejavnost RADIO-TEDNIK PTUJ.
UREDNIŠTVO: Franc Lačen (direktor in glavni urednik), Ludvik Kotar (odgovorni urednik), Jože Šmigoc (pomočnik odgovornega urednika in lektor), Jože Bračič, Ivo Ciani, Majda Goznik, Darja Lukman-Žunec, Martin Ozmec, Marija Slodnjak, Vida Topolovec, Nataša Vodušek in Milena Zupanič (novinarji).
TEHNIČNO UREJANJE: ATS Irena Fijan.
PROPAGANDA: Oliver Težak, telefon 776-207.
Naslov: RADIO-TEDNIK, Raičeva 6, 62250 Ptuj, p.p. 99
telefon (062) 771-226 • telefaks (062) 771-223.
Celoletna naročnina 3.120 tolarjev • za tujino 6.240 tolarjev.
ŽIRO RAČUN PRI SDK PTUJ: 52400-603-31023.
Po mnenju Ministrstva za informiranje Republike Slovenije številka 23/58-92 z dne 12. 2. 1992 se šteje Tednik za izdelek informativnega značaja iz 13. točke tarifne številka 3, za katerega se plačuje davek od prometa proizvodov po stopnji 5%.
Tisk: GZP Mariborski tisk, Maribor.

OB 40-LETNICI ZAVODA DR. MARIJANA BORŠTNARJA

"Spremeniti stališče je najtežje"

V petek, 5. novembra, so v Zavodu dr. Marijana Borštnarja v Dornava praznovali. Pripravili so zaključno slovesnost ob 40-obletnici obstoja in uspešnega dela zavoda, v katerem je v štirih desetletjih svoj drugi dom našlo blizu 1300 otrok. V tem obdobju se je zavod razvil v moderno ustanovo, v kateri živijo in se usposabljajo otroci, mladostniki in odrasle osebe z zmerno, težjo in najtežjo motnjo v duševnem in telesnem razvoju.

V zavodu živi 325 varovancev iz cele Slovenije in ti so skladno s svojimi sposobnostmi vključeni v program usposabljanja, vodenja in varstva ter zaposlitev pod posebnimi pogoji.

Ob jubileju je Zavod pripravil vrsto aktivnosti: srečanje otrok vseh tovrstnih zavodov Slovenije, posneli film o življenju in delu zavoda, natisnili zloženko, v kateri predstavljajo "KAJ SMO IN KAJ ŽELIMO BITI", organizirali akcijo za pomoč duševno prizadetim v Ptuju, skupaj s ptujsko gimnazijo izvajajo akcijo "Bodi prijatelj duševno prizadetih", pripravili pa so tudi več likovnih razstav v Mariboru, Ptuju (na ogled je v Mestni hiši) in Ljubljani (v prostorih Zavoda za šolstvo). S prireditvami izpričujejo dobroto, ljubezen, prijateljstvo in srečo.

Na petkovi prireditvi so za svečane trenutke poskrbeli **Nonet Obrtne zbornice Ptuj, pevski zbor OŠ Franja Žgeča Dornava, pevci** in **glasbeniki Lidija Kodrič, Alenka Pinterič in Edvin Fliser ter Werner Ussar**. Nadvse prisrčen in doživet pa je bil nastop, ki so ga izvedli otroci in mladina iz zavoda. Svojevrstno zahvalo je v imenu nastopajočih pevcev delavcem Zavoda dr. Marijana Borštnarja za njihovo plemenito in požrtvovalno delo izrekla Alenka Pinterič, ko je dejala: "Ste plemeniti ljudje in to največ velja." Čestitke in zahvale kolektivu so v petek izrekli še predstavniki republiškega Ministrstva za delo, družino in socialne zadeve, Zavoda za šolstvo, Fakultete za defektologijo iz Zagreba, Psihiatrične klinike Ljubljana — Polje, Ortopedske klinike Ljubljane, podobnih ustanov v Sloveniji, ptujske občine ter številni drugi. Slavnostna govornica je bila **Anka Ostrman**, državna sekretarka v Ministrstvu za delo, družino in socialne zadeve. Povedala je, da se je v štirih desetletjih dela zavoda marsikaj spreminjalo, ljubezen pa je vedno ostala enaka; brez nje delo z duševno prizadetimi ni mogoče. Kolektivu je izrekla čestitke in priznanje za dosedanjo skrb in strokovno delo s prizadetimi, ki ga bomo potrebovali tudi v bodoče.

Milenko Rosič: "Naša prednostna cilja sta zaposliti nove delavce in zgraditi nove prostore za odrasle prizadete".

V imenu ptujskega župana **Vojteha Rajherja** se je zavodu ob 40-letnici zahvalil član predsedstva **Branko Tonejc**: "Hvala vsem, ki znate upoštevati drugačnost življenja." Nekdanji ravnatelj zavoda **Dušan Parazajda** pa je kolektivu izrekel največje priznanje, ko je povedal, da ima največje zasluge za to, da se je v Sloveniji spremenilo stališče do duševno prizadetih. "Spremeniti stališče je najtežje, težje kot zgraditi hišo." Zavod dr. Marijana Borštnarja se je prvi (že leta 1955) pričel ukvarjati z zmerno prizadetimi in v 70. letih tudi s težje in težko prizadetimi.

V imenu Izvršnega sveta Ptuj je v petek govoril predsednik **Branko Brumen**. Direktor Zavoda **Milenko Rosič** pa je v svojem izčrpnem govoru spomnil na vse mejnike v dosedanjem delu ter cilje za bodočnost. "V bodoče bi želeli postati center občutljivih in prilagodljivih vsebin in oblik pomoči duševno prizadetim osebam in njihovim družinam, ki bi bile v skladu z različnostjo potreb in možnosti. Vsega, kar imajo danes otroci in mladostniki, odrasli varovanci nimajo niti približno. Le-ti so ostali v prostorih stare dornavske graščine. Zgodovina se zanje ni premaknila na bolje, a kljub temu nanje nismo pozabili. Imamo jih kot nedeljivi del zavoda, brez katerega ne bi bili to, kar smo. In mislimo še več: nič tako posebnega in pomembnega se ne zgodi z duševno prizadeto osebo, ko je na primer stara 22 let in ne več 21. Še vedno pripada isti celoti oziroma populaciji, ki ji je pripadala, ko je bila mlajša; še naprej jo obravnava ista stroka, ki ji je znala pomagati s svojim znanjem v času njenega razvojnega obdobja, in ni nobenega razloga

Slavnostna govornica Anka Ostrman: "Brez ljubezni do človeka delo z duševno prizadetimi ni mogoče."

za nezaupanje, da ji ta stroka ne bi mogla pomagati še naprej. Vsako prestavljanje odraslih iz domene defektološke stroke je napaka in mi si je ne želimo privoščiti. Želimo pa narediti za odrasle nekaj drugega: moramo zgraditi nove prostore za bivanje in rehabilitacijo, kajti v obstoječih se je nemogoče lotiti resnega dela. Odrasli so tudi fizično ogroženi zaradi odpadajoče strehe in fasade, navsezadnje pa tudi ni prostora za postavitev normalno velikih postelj."

Cilja zavoda v bodočnosti sta predvsem dva: zaposliti nove delavce, predvsem defektologe, terapevte in fizioterapevte, zagotoviti dodatno izobraževanje in specializacijo ter zgraditi nov zavod za odrasle. Morda pa je petkova slovesnost tudi korak dalje v uresničevanju teh ciljev.

MG

Nastop otrok in mladine je bil nadvse prisrčen. Foto: OM

Polepšan videz občine Lenart

V preteklih dneh je lenarško podjetje Letnik—Saubermacher, d. o. o., uspešno predstavilo delovanje njihovega najnovejšega tovornjaka za pometanje ulic. To podjetje, ki v občini Lenart skrbi za komunalne zadeve, je tako ponovno dokazalo, da jih lahko postavimo ob bok tistim, ki si na tak ali drugačen način prizadevajo za bolj čisto in zdravo okolje.

Vozilo ima veliko sesalno moč, tako da temeljito počisti vse posipe, da jih lahko ponovno uporabimo in s tem zmanjšamo stroške. V zelo kratkem času posesa 5 m^3 različnih uličnih odpadkov, ima pa tudi 1100-litrski rezervoar za vodo in visokotlačni razpršilec vode, kar omogoča pometanje prahu brez nezaželenih posledic in slabe volje ljudi.

Redno čiščenje posipov, prahu, listja in druge umazanije pripomore k temu, da ne prihaja več do tako pogostih zamašitev kanalizacijskega omrežja, prav tako pa to prispeva k večji prometni varnosti, saj pomenijo posipi ob robu vozišča veliko nevarnost za kolesarje in voznike motornih koles.

Hkrati pa so predstavili tudi prvi kompost, ki so ga pridelali v kompostarni v Žicah. Po prvih analizah so ugotovili, da je kompost izredno kakovosten, saj vsebuje veliko dušika in drugih hranljivih snovi. Lično pakiranega so prvo pošiljko razdelili gospodinjstvom v Lenartu, kasneje pa se ga bo morda dalo tudi kupiti. Ljudje so ga sprejemali z zanimanjem in zadovoljstvom, saj se v teh težkih časih le redko zgodi, da bi kdo kakšne svojeizdelkedelilzastonj.

Aleš Lipko

Nova lenarška "metla"

SVET V STOLPCU

BOSNA IN HERCEGOVINA: V ospredje dogajanja prihajajo predvsem spopadi med muslimanskimi in hrvaškimi silami, v Sarajevu pa so se pričele priprave Srbov na evakuacijo. Predsednik vlade BiH Haris Silajdžić je predsedniku varnostnega sveta OZN poslal pismo, v katerem zahteva, naj OZN na podlagi resolucije in sklepa o angažiranju Unproforja čimprej uvede ukrepe za zaščito Goražda. Mislimanska vlada je začela akcijo proti hrvaškim obrambnim silam BiH in od njih zahteva, da preidejo pod oblast vlade BiH, saj ne bodo več pod komando Mateja Bobana. Tudi sicer je vlada v Sarajevu ukazala izvedbo številnih aktivnosti, s katerimi želi utrditi oblast in napovedati boj proti kriminalu in vojnemu dobičkarstvu. Najhujši boji za vzpostavitev in utrditev oblasti BiH so v Konjicu, Jablanici in na območju Zenice.

* * *

GRČIJA: Grški zunanji minister Karolos Papuljas se je na začetku svojega mandata odločil za balkansko turnejo. V Atenah izražajo vse bolj prosrbskla stališče, nastrojeni pa so seveda proti Makedoniji. Tako je v svoji turneji zunanji minister že ali pa še bo obiskal Beograd, Podgorico, Sarajevo, Zagreb, Ljubljano, Sofijo, Bukarešto in Tirano, ne pa tudi Skopja. Grški vladni tisk njegove turneje sploh ne omenja, opozicijski pa trdi, da gre za skrivnostno diplomatsko aktivnost vlade, ki je že na volitvah trdila, da so sankcije Združenih narodov proti Srbiji pristranske.

* * *

RUSIJA: V soboto opolnoči se je tam uradno pričel predvolilni boj. Mandat skupščine bo dve leti, mandat predsednika Borisa Jelcina pa naj bi se iztekel konec leta 1996. Znane so že morebitne koalicijske povezave. Združile naj bi se projelcinova Ruska odločitev, Stranka nacionalnegea soglasja in blok Grigorja Javlinskega. Ta naj bi dobil večino v parlamentu in pripravil teren za Jelcinovega naslednika Javlinskega. Jelcin bo z ukazom 12. decembra dal na referendum tudi novo rusko ustavo, kamor namerava v prehodna določila zapisati, da bo mandat dume samo dve leti, potem pa bo napovedal razpis pravih svobodnih parlamentarnih volitev. Pri tem ga je podprlo tudi nekaj vidnih ruskih intelektualcev, med njimi tudi znameniti disident Aleksander Solženicin. Argument za tako omejitev mandata parlamentu naj bi bile predvsem izkušnje vrhovnega sovjeta in držav, ki so prešle iz socializma na parlamantarne ureditve.

* * *

SEVERNA IRSKA: Irska republikanska armada je še z enim bombnim napadom pretrgala sedemindvajseto premirje. Tokrat na srečo ni bil nihče ranjen. Gverilske akcije usmerjene proti britanski vladi so se znova začele in njihovo opravičilo naj bi bilo, da britanska vlada pobija ljudi, ki želijo združitev Irske.

* * *

AFGANISTAN: Sprti strani v islamski vladni koaliciji se že nekaj časa krvavo spopadata. V tednu dni je bilo tako ubitih ali hudo ranjenih 200 oseb, večinoma civilistov. Organizacija OZN je te dni izdala poziv za mednarodno pomoč Afganistanu, ki naj tej deželi pomaga prebroditi 14-letno krizo zaradi državljanske vojne. Akcija se je uradno pričela ta teden.

* * *

NEMČIJA: Od združitve Nemčij v letu 1990 naprej je zaradi neonacističnega nasilja umrlo 30 ljudi, največ tujcev. Do zadnjega napada na priseljence, tokrat kurdske, je prišlo tik pred 9. novembrom, ki velja za 55. obletnico kristalne noči, ko se je začel množičen nacistični pogrom proti nemškim Židom in njihovemu premoženju.

Pripravila: DLŽ

Izvedeli smo

S SEJE IZVRŠNEGA SVETA

Zaradi težav s sklepčnostjo je ptujski izvršni svet prejšnjo sredo obravnaval le eno točko dnevnega reda: imenoval je komisijo, ki bo na osnovi zakona o gospodarskih javnih službah pregledala predloge za ugotavljanje vrednosti deležev družbenega kapitala, ki bodo skladno z omenjenim zakonom postali državna lastnina. Predloge morajo predložiti komunalno in cestno podjetje, Terme, plinarna in nekatera druga. Dejstvo je, da so infrastrukturni objekti že drugega julija postali last občine. Kaj to pomeni za proračun, v tem trenutku še ni znano. Če bo morala občina prevzeti tudi kredite pri objektih, ki so postali njena last, je to lahko dodatna obveznost, za katero pa v letošnjem proračunu ni zagotovljenega denarja. Ugotavljanje deležev družbenega kapitala, ki bodo skladno z zakonom o gospodarskih javnih službah postali državna lastnina, je predvsem pomembno zaradi lastninjenja. Dokler tega ni, se omenjena podjetja ne bodo mogla lastniniti.

Določitev državne lastnine pa je pomembna tudi zaradi bodoče organiziranosti komunalnih, cestnih in drugih podjetjih infrastrutkturne narave. Komisija, ki jo je v sredo ustanovil ptujski izvršni svet, je pričela takoj delati, republiško ministrstvo za urejanje prostora in varstvo okolja pa se ni niti toliko potrudilo, da bi občini predložilo navodila za izvajanje uredbe o načinu ugotavljanja družbenega kapitala, ki po zakonu o gospodarskih javnih službah postanejo lastnina občine ali mesta Ljubljana. Vlada je uredbo sprejela že sedmega oktobra, 22. je bila objavljena v Uradnem listu, občine so ga prejele 26., do 2. novembra pa naj bi bile komisije ustanovljene. Še dobro, da so navodila sprejeli sindikati.

V ptujski komisiji delajo delavci upravnih organov, ki jim bo pomagal zunanji izvedenec. Pred obravnavo predlogov za ugotavljanje vrednosti deležev družbenega kapitala, ki bodo postali državna lastnina, bo komisija morala pridobiti tudi mnenje družbenega pravobranilca in sindikata. Po sprejemu soglasja na izvršnem svetu mora razmejitvene deleže potrditi še agencija Republike Slovenije.

REVIZIJE NEMOTENE, MANJ SPODBUDNE UGOTOVITVE

Kot je znano, je ptujska podružnica SDK izdala 27 sklepov o uvedbi revizijskega postopka po zakonu o lastninskem preoblikovanju podjetij. Oktobra so prejeli še eno zahtevo po uvedbi revizije. Direktor podružnice Ivan Tement in pomočnik Boris Presker sta povedala, da njihovi inšpektorji trenutno delajo v desetih podjetjih v ptujski in ormoški občini. Za štiri podjetja so že izdali revizijska poročila; v treh so ugotovili oškodovanje družbene lastnine.

V ptujski občini revizijo opravljajo tudi inšpektorji podružnice SDK iz Maribora. Na trenutno najbolj aktualno vprašanje, kako je z odlivom kapitala v tujino, je Boris Presker povedal, da tega pojava pri štirih dokončanih revizijah v Ptuju ni bilo in da delo pri revizijah poteka brez zapletov.

BLOKADE ŠE VEDNO VISOKE

Podatki o številu podjetij z blokiranim žiro računom in zneski blokad so še vedno zaskrbljujoči. Osmega novembra je imelo blokiran žiro račun v ptujski občini 18 družbenih podjetij v skupnem znesku 497 ter 32 zasebnih v višini 246 milijonov tolarjev. V Ormožu so imele na ta dan blokiran žiro račun tri družbene firme v skupnem znesku 17 milijonov in štiri zasebne v znesku 39 milijonov tolarjev.

NOV KREDITI ZA KMETIJSTVO

V drugem letošnjem natečaju za dodelitev sredstev za razvoj občine Ptuj zasebnim kmetijskim proizvajalcem bodo skupaj s sredstvi banke za spodbujanje razvoja kmetijstva razpisali za enajst milijonov tolarjev kreditov. Za posojilo lahko zaprosijo zasebni kmetijski proizvajalci iz ptujske občine.

Pogoji razpisa so bili objavljeni v prejšnjem Tedniku na strani 14.

529 VLOG ZA ODPIS DOHODNINE

Ptujska izpostava republiške uprave za javne prihodke je do začetka novembra prejela 529 vlog za odpis plačila dohodnine za leto 1992. Od tega so 201 vlogo pripravili za odločanje na izvršnem svetu: za 134 zavezancev predlagajo odpis v celoti, za 16 delno, 51 predlagateljev pa naj ne bi imelo pogojev za odpis.

OD AVGUSTA DO OKTOBRA 2100 OBISKOVALCEV TICA

Od avgusta do oktobra je Turističnoinformativni center Ptuj obiskalo 2100 domačih in tujih turistov. TIC je bil v tem obdobju tudi uspešen pri obisku organiziranih skupin. Z njegovim posredovanjem je Ptuj obiskalo več deset tujih in domačih skupin, od tega enajst oktobra. Čeprav se ponudba izdelkov Ptuja in turističnih spominkov povečuje, pa ne moremo biti zadovoljni s ponudbo razglednic, propagandnega materiala in drugih turističnih edicij.

Pripravila: MG

Izvedeli smo

PTUJ SI ZASLUŽI DOBRO BANKO

Za vas si bomo vzeli čas-Podružnica Ptuj

ljubljanska banka

LJUBLJANSKA BANKA D.D., LJUBLJANA

Lenarške novice

DIREKTOR CAPRICEA ODSTOPIL

V lenarškem podjetju Caprice konfenkcija, p. o., imajo težave z izplačili osebnih dohodkov že od letošnjega maja. Plače, ki so celo do 20 odstotkov nižje od republiškega povprečja, delavci dobivajo z zamudo. Na pobudo izvršnega odbora sindikata podjetja in pritiskov delavcev so 25. oktobra na posebni seji med drugim zahtevali izplačilo osebnih dohodkov za september najkasneje do 29. oktobra in izplačilo preostanka regresa za letni dopust v višini 7.500 tolarjev do omenjenega datuma. Če podjetje ne bi imelo denarja za gotovinsko izplačilo regresa, so delavci predlagali izplačilo regresa v vrednostnih bonih ali možnost nakupa v Capriceovi trgovini.

Sindikat podjetja je tudi zahteval, da če do 29. oktobra ne bodo izpolnili njihovih zahtev, mora direktor Franc Oletič odstopiti s svojega položaja.

29. oktobra delavci niso dobili izplačenega ne osebnega dohodka in ne regresa. Na izredni seji delavskega sveta je direktor Franc Oletič pisno odstopil. Delavski svet se je strinjal z njegovim odstopom in za vršilca dolžnosti potrdil Romana Kornika. Novo vodstvo se trudi in obljublja, da bodo delavke dobile osebne dohodke najkasneje do jutri.

RAZDELILI KREDITE ZA KMETIJSTVO

Občinska komisija je že razdelila kredite pod ugodnejšimi pogoji za naložbe v kmetije na lenarškem območju. Dvajset milijonov tolarjev so v večini dodelili tistim kmetom, ki bodo razvijali prašičerejo (devet milijonov tolarjev), šest milijonov tolarjev za govedorejo, dva milijona dvesto tisoč tolarjev so dali vinogradnikom in sadjarjem, štiristo tisoč tolarjev pa za graditev in posodabljanje turističnih kmetij.

Predsednik komisije Marjan Čuček je povedal, da je komisija imela zahtevno nalogo, saj je bilo prosilcev več, kot je bilo sredstev.

LENARTOVA NEDELJA

Lenarčani so god svojega farnega zaščitnika proslavili s slavnostno mašo, ki sta jo vodila tamkajšnji župnik Martin Bezgovšek in škof Franc Kramberger. Zelo je bilo živahno, saj je lepo vreme privabilo veliko sejmarjev. Praznovanje so popestrili konjeniki iz lenarškega Konjeniškega kluba, ki so pripravili konjsko parado. Škof je ob tej priložnosti konje tudi blagoslovil.

ZADREGA NAD ZADREGO

Dramska skupina KUD Jakobski Dol bo v soboto ob 19. uri gostovala v kulturnem domu v Jurovskem Dolu. Igrali bodo komedijo Zadrega nad zadrego.

Marija Slodnjak

Govori se ...

... DA so začeli mariborsko-ptujskega roparja po četrtem uspešnem ropu iskati davkarji. Ne, da bi ga zaprli, temveč zaradi neplačanih davkov. Sicer ne vedo natančno, kakšen davek bi mu v primeru ujetja obračunali: od storitev, iger na srečo ali od prodaje roparskih potegavščin. Agencija GS predlaga obračun davka od iger na srečo: ropar se že dolgo igra z živci državljanov in policije, pa še srečo ima poleg vsega.

... DA je pred dnevi policaj ustavil vozilo, polno omamljenih dobrovoljčkov. Šofer mu je v skladu s svojo dobrodušnostjo pojasnil, da na žalost zanj v avtu ni več prostora.

... DA so na sejmu Mini Paracelsus v Ptuju predstavili pripomočke, izdelke in ideje za zdravo življenje. Nekateri so menili, da je za poduk o zdravem življenju potrebno pokazati tudi nasprotno in so, sebi in drugim na sejmu, veselo podkadili.

... DA je radio Ptuj očitno postal nevaren nasprotnik v slovenskem medijskem prostoru. Pred dvema letoma so mu ob bok postavili močan murskosobški oddajnik, dosedanjemu močno stražo iz Zasavja, novemu oddajniku pa kar dva močna stražarja na istih frekvencah iz tujine.

... DA ptujski rokometaši iščejo četrtinskega partnerja: sami bi odigrali tri četrtine tekme, prejetih golov prepolno zadnjo četrtino pa spočiti partner.

... DA je med ptujskimi lastniki postavljaških avtov zavladala panika. Po zgoretju rdečega šminkerskega lamburghinija so navalili na gasilne aparate. Da zavist peče, je bilo znano, da gori, pa še ne.

... DA je pred nami svetla, zagotovo pa nadvse varna prihodnost. Saj pride vendar na vsakega občana že cca 1,5 zavarovalnice in okoli 12 zavarovalnih agentov. Občani pa končno vedo, koliko so vredni.

PREJELI SMO

Pojasnilo

V zvezi z objavljeno vestjo v Tedniku 28. 10. 1993 pod rubriko "GOVORI SE" o užaljeni grajski gospe želim pojasniti, da gospa ni bila užaljena nad rimljanskim sponzorjem in tudi ni nikomur zaloputnila grajskih gostinskih vrat, ampak so vzrok za zaprtje grajske kavarne žaljive besede Srečka Lovrenčiča nekaj dni pred tem dogodkom.

za Grajsko kavarno: Nataša Miško

STEFANEL

z veliko izbiro modnih in športnih oblačil v barvi jeseni in zime z dodatkom elegance

MURA DESIGN

EXPRES KEMIČNA ČISTILNICA IN PRALNICA OD DANES DO JUTRI

OBUTEV-USNJE Piccolo

Velika izbira italijanske obutve, torbic in dežnikov pri Čistilnici Frangež

Priporoča se kolektiv Marjana Frangeža !

Dober dan, Mercator vsak dan!

M

CENEJE do 30%

od 11.11.-20.11.'93

BRESKOV KOMPOT CORINA polovice, 820g, Mercator-Konsum	122,90
ANANASOV KOMPOT koluti, 567g, Mercator-Konsum	87,90
FIŽOL-BELI in RJAVI 400g, Mercator-Konsum	73,90
GRAH 400g, Mercator-Konsum	65,90
PELATI 400g, Mercator-Konsum	72,90
ČOKOLADNA JAJČKA ZAINI Mercator-Konsum	48,90
ČOKOLADNI KEKSI DINOSAURUS 250g, Mercator-Konsum	251,90
BARVNI BALZAM ZA LASE-SCALA 75ml, Ilirija Ljubljana	482,90
SREDSTVO ZA NEGO USTNIC LIDERA, stick 4g, Ilirija Ljubljana	142,90
ŠAMPON ZA LASE kamilični, koprivni, brezov-230ml	127,90
VISTA ŠAMPON 300ml + gratis SUBRINA 50ml	179,90
SUBRINA 200ml, Ilirija Ljubljana	196,90
UTRJEVALEC ZA LASE EHOGEL 100 cm³, Ilirija Ljubljana	132,90

AKCIJA

BTV VOYAGER s TTX 45.764,10 SIT

PRALNI STROJ PS101 43.200,00 SIT

prodaja obeh akcijskih artiklov na 3 čeke brez obresti, na četrti ček 5% obresti

GLASBENI STOLP SILVA 616 17.832,00 SIT

prodaja na 5 čekov brez obresti!

od 8. do 20. 11. '93

PREDSTAVITEV IN PRODAJA STOJEČIH STENSKIH UR S KLASIČNIM MEHANIZMOM

v 1. etaži Blagovnice Mercator

v petek, 12. in soboto 13. novembra vam bo strokovno svetoval predstavnik ZWC.

MARKET RIMSKA PEČ VABI

V SOBOTO, 13. novembra od 9. do 12. ure na degustacijo mesnih izdelkov Perutnine Ptuj, vina vinarstva Haloze in pekarskih izdelkov Klasje iz Rogaške Slatine.

M in TEDNIK vsak teden

OB 100-LETNICI SMRTI IZVRSTNEGA VINOGRADNIKA IN RODOLJUBA

Dominik Čolnik — nekronani kralj Slovenskih goric

Na tiskovni konferenci v Lenartu so predstavili program prireditev ob 100-letnici smrti velikega slovenskega rodoljuba in naprednega gospodarja iz Slovenskih goric Dominika Čolnika, ki je imel na Drvanji prekrasen dvorec, ali kot so rekli domačini, grad, ob njem pa za tiste čase moderno grajena gospodarska poslopja.

Spominske slovesnosti ob 100. obletnici njegove smrti so pripravili Kulturnini forum iz Maribora, Skupščine občine in Izvršni svet Lenart ter krajevna skupnost Benedikt v Slovenskih goricah. V okviru prireditev, ki bodo jutri, 12.novembra, v lovskem domu in v cerkvi svetih Treh kraljev pri Benediktu. Ob 13.30 bo okrogla miza o sadjarstvu in vinogradništvu v Slovenskih goricah. Na njej bodo med drugim sodelovali slovenski kmetijski minister dr. Jože Ostrc, Borut Ambrožič, Ervin Kuhar, Lojze Filipič, Tone Zafošnik in drugi strokovnjaki s tega področja.

Igor Zemljič (levo) je zadovoljen, da je knjižica Dominik Čolnik pozabljeni narodnjak Slovenskih goric ***ugledala luč sveta.Mag. Tone Zafošnik je zapisal v knjižici Čolnikove recepte, ki so še danes uporabni. Dominik Čolnik je že pred 130 leti poznal ledeno vino in beli burgundec ali chardonnay.***

Ob 16. uri bodo na rojstni hiši Dominika Čolnika pri sv. Treh kraljih pritrdili spominsko ploščo. Tu bo tudi krajši kulturni program, slavnostni govornik pa bo akademik dr. Anton Trstenjak. Nato bodo v obnovljeni cerkvi sv. Treh kraljev odprli razstavo o Dominiku Čolniku. Govorili bodo dr. Jože Osterc, dr. Sergej Vrišer, Viktor Gojkovič in Neva Urek.

Sledila bo predstavitev knjižice mladega zgodovinarja Igorja Zemljiča v kateri je prikazal Čolnikovo narodnobuditeljsko in kulturno vlogo. V njej lahko spoznamo človeka, ki je soustvarjal slovenjegoriško zgodovino, bil učitelj mladim vinogradnikom in sadjarjem, pisec strokovnih člankov o vinogradništvu, sadjarstvu in gojenju sviloprejk, avtor neobjavljenega dela Trsoznanstvo, ljudski živinozdravnik, ustanovitelj Kmetijske čitalnice v Benediktu, soustanovitelj Slovenske matice ter časopisa Slovenski gospodar, predvsem pa je bil narodni buditelj in borec za slovenski jezik.

Prireditev bodo sklenili ob 17.30, ko bodo dramatizirano uprizorili Čolnikovo življenje. Mladi umetniki iz Maribora pod vodstvom prof. Andreje Lep bodo nastopilio z igro *Dominik Čolnik — kralj Slovenskih goric*. Program bodo popestrili tudi Završki fantje iz Lenarta.

Tekst in foto: Marija Slodnjak

MIKLAVŽ PRI ORMOŽU

Republiško srečanje ljudskih pevcev in godcev

Republiško srečanje ljudskih pevcev in godcev je vsako leto v drugem kraju Slovenije. Letošnje je bilo minulo soboto v srcu Prlekije — v Miklavžu pri Ormožu.

Sestre Nedelko iz Savcev pri Tomažu. *Foto: IC*

Prireditve, ki je potekala pod pokroviteljstvom Zveze kulturnih organizacij Slovenije in občine Ormož ter gostoljubjem KUD Miklavž pri Ormožu, se je udeležilo 12 skupin in posameznikov: skupini godcev iz Ivanjkovcev, ljudske pevke z Ložnice pri Makolah, mešana skupina ljudskih pevcev in pevk DPD Svoboda iz Slovenske Bistrice, iz Šmartnega ob Paki, tamburaši iz Gorišnice, pevska skupina KD Štefan Raj iz Turnišča v Prekmurju, Stari Ravnčani z Raven pri Šoštanju, sestre Nedelko iz Savcev pri Tomažu pri Ormožu, 81-letni harmonikar Janez Arh — Goričarjev iz Srednje vasi pri Bohinju, mešana pevska skupina "Vinogradniki" iz Vidma pri Ptuju in skupina ljudskih godcev iz Ljubnega ob Savinji. Prireditev je snemala ekipa Radia Slovenija, oddaja pa bo na sporedu v torek, 30. novembra, zvečer.

Pred srečanjem je potekal za skupine ljudskih pevcev in godcev seminar o tehniki ljudskega petja, ki so ga vodili strokovnjaki za folklorno dejavnost pri ZKOS, med njimi tudi **prof. Mirko Ramovš.**

V zadnjem času se v instrumentalnih sestavih ljudskih godcev pojavljajo gosli in povsod, kjer nastopajo, požanjejo obilen aplavz. Tudi na letošnjem srečanju sta imeli dve glasbeni skupini iz Ivanjkovcev v svoji sestavi gosli; posebej je navdušil 82-letni Ivan Petovar.

Velikokrat so težave, v kakšna oblačila oziroma noše naj se skupine oblečejo. Profesor Ramovš je mnenja, da če nastopajo na prireditvah, ki niso vezane na neko folklorno dejavnost, naj nastopajo preprosto v svojih civilnih oblekah, ker ljudska pesem ni vezana na nobeno obdobje. Poje se tudi danes ob raznih priložnosti, povsod tam, kjer se ljudje družijo, zato ne vidi razloga, da bi se skupine oblačile v razne historične noše. Če pa nastopajo v okviru folklorne skupine, se morajo prilagajati noši, ki jo skupina ima.

Večer se je nadaljeval tudi po končanem nastopu: pesem in igranje sta iz prosvetne dvorane pri Miklavžu odmevala še dolgo v noč.

Vida Topolovec

MONOGRAFIJA JOCA ŽNIDARŠIČA

Slovenski vinogradi

V organizaciji ptujske kleti so v petek v refektoriju minoritskega samostana predstavili monografijo Joca Žnidaršiča Slovenski vinogradi. Knjiga ni samo tematska zbirka fotografij, ampak veliko več: spomenik slovenskemu vinogradništvu, pravi prof. dr. Jože Colnarič; izpolnitev dolga slovenskemu narodu, meni prokonzul konzulata Panonsko-gradiščanskega reda vitezov vina za Slovenijo Fedor Pirkmajer; je knjiga, ki je ganila tako vinogradnike kot vinarje.

Za dobrim vinom je ta knjiga drugo največje slovensko bogastvo, je menil prof. dr. Jože Colnarič. *Foto: OM*

Joco Žnidaršič je gradivo za knjigo zbiral sedem let, sedem let ob vsakem vremenu hodil po slovenskih vinogradih in fotografiral. Nekaj tisoč motivov je nastalo in z oblikovalcem knjige Miljenkom Liculom jih je izbral za monografijo, kakršne tudi večji narodi nimajo. Tekst je napisal Tone Pavček, tudi sam vinogradnik. Knjiga je izšla tudi v angleščini in nemščini pri Založbi Mihelač.

Petkovo predstavitev je spremljala degustacija najboljših vin slovenskih kleti, ki jo je vodil enolog ptujske kleti mag. Anton Skaza. V kulturnem programu je nastopil Komorni moški pevski zbor Ptuj pod vodstvom Franca Lačna, pesmi Alojzija Remca pa je predstavil Vojko Belšak.

NaV

Joco Žnidaršič

V nedeljo slavje na Janškem Vrhu

Kot so sporočili iz župnišča na Ptujski Gori, bo v nedeljo, 14. novembra, slovesnost na Janškem vrhu. Začeli jo bodo ob 11. uri z mašo, ki jo bo vodil pater Maks Klajnšek. Sledilo bo družabno srečanje s pokušnjo vina, zato prosijo domačine, da s seboj prinesejo vzorec letošnje dobre kapljice. Ob 14. uri bo blagoslovitev kapele v Lipnem in otvoritev asfaltirane ceste Slape — Janški Vrh.

JB

SEDEM (NE)POMEMBNIH DNI

"Pogojne barabe"

V tem tednu se je nekaterim zavrtelo v glavi zaradi direktorskih plač. Poleg "rdečih" in drugače obarvanih direktorjev smo tako dobili še direktorje "pogojne barabe", če so novinarji prav interpretirali nekaj izjav predsednika slovenske gospodarske zbornice Dagmarja Šusterja v zvezi s tem. Dagmar Šuster naj bi ob soočenju s spiskom 80 najbolje plačanih direktorjev na Slovenskem dejal, da gre za "pogojne barabe", ki mečejo senco na dobre, poštene direktorje. Šuster naj bi priporočil predstavnikom sindikatov, naj takšne "ekstremiste pomečejo ven" (Dnevnik, 5. novembra 1993).

Ob podpisu kriterijev in priporočil za določanje direktorskih plač pa je predsednik gospodarske zbornice Šuster verjetno poskušal pojasniti, zakaj govori o "pogojnih barabah", ko je dejal, "da bi bilo potrebno v konkretnih podjetjih videti, ali gre za zaslužene palače (neto osebni dohodek s stimulacijo) zaradi dobrih poslovnih rezultatov, za izkoriščanje monopolnega položaja ali pa za izjemno tržno pozicijo. Šuster se je potemtakem vendarle zavzel za določeno distinkcijo, to pa so povsem izgubile izpred oči mnoge druge reakcije na visoke plače nekaterih direktorjev, predvsem pa prve informacije iz Službe družbenega knjigovodstva. Podatki o direktorskih plačah so bili namreč najprej tako nepopolni, da sploh niso navajali, za katere direktorje in podjetja gre. Govorili so samo o resnično visokih izplačanih vsotah za direktorske plače. Kot da bi eden izmed najpomembnejših državnih organov — Služba družbenega knjigovodstva — poskušal v že sicer z aferami nabito slovensko ozračje dodati še eno, novo afero. Služba družbenega knjigovodstva in vlada oziroma posamezni njeni resorji bi pač morali "šokantne podatke" opremiti z dodatnimi kazalci, ki bi pojasnili, za katera podjetja gre (ali so poslovno uspešna ali propadajoča), kakšna so v njih razmerja med plačami, kateri direktorji so rekorderji v visokih plačah in predvsem, zakaj država (konkretno vlada) doslej ni storila nič, da bi preprečila takšno divjanje direktorskih plač, če obstaja tako enotno mnenje, da so le-te presegle vse dopustne okvire.

JE PREDSEDNIK VLADE NEVOŠČLJIV?

V krogu direktorjev z najvišjimi plačami so direktorji različnih podjetij. Najvišjo direktorsko plačo v Sloveniji — 830.000 tolarjev neto — je prejel direktor Kemofarmacije, ki pokriva kar 64 odstotkov celotnega slovenskega tržišča s farmacevtskimi in kozmetičnimi proizvodi. Direktor tega podjetja je novinarjem dejal, da so njegova plača in plače drugih v tem podjetju posledica dobrih poslovnih rezultatov, v svojo obrambo pa je navedel, da v Kemofarmaciji tudi najbolje plačana snažilka zasluži 209.000 tolarjev plače. Vsekakor bi bilo zanimivo ugotoviti, ali gre pri Kemofarmaciji res za izjemno uspešno podjetje ali pa za kakšne druge sumljive igre v razumevanju poslovnosti. Na spodnjem spisku direktorjev s "problematičnimi" plačami so tudi voditelji zares vsestransko uspešnih podjetij z več tisoč zaposlenimi — Krke iz Novega mesta, Leka iz Ljubljane in Belinke iz Ljubljane. Njihove plače se sučejo blizu poslanskih in funkcionarskih plač.

Vsekakor je nepojmljivo, da vlada, ki sicer ne zamudi nobene priložnosti, da ne bi opozarjala na škodljivost (pre)visokih povprečnih plač v Sloveniji na konkurečno sposobnost slovenskega gospodarstva v svetu in ki kar naprej dokazuje, da bi se morale realne slovenske plače znižati, vse doslej ni imela nobenega mnenja glede direktorskih plač. To, da zdaj premier dr. Janez Drnovšek govori, "da je težko opravičiti direktorske plače, ki so petkrat višje od plače predsednika vlade", je kaj klavrna tolažba, slabo opravičilo in prej dokaz nekakšne nemoči in zavisti kot česa drugega. Predsednik vlade in vlada bi morali imeti glede direktorjev (pa ne samo njihovih plač) pač bolj razvidno (in nedvoumno) stališče. Še zlasti zato, ker se v Sloveniji kar naprej srečujemo z mnenji in tendencami, ki poskušajo prav v direktorjih odkrivati glavno zlo vseh družbenih zagat. Prav tako pa so nenormalni tudi vsi poskusi vnaprejšnjega tabuiziranja in glorificiranja vseh direktorjev kar nasploh. Od kvalitetnih in prodornih direktorjev je v marsičem odvisna usoda Slovenije. In zato imajo še kako prav tisti, ki opozarjajo, da bi bilo še kako nevarno posamezne ekscese (denimo pri plačah) posploševati kar na vse direktorje.

ALI NIHČE NE VE, KAJ SE DOGAJA V GOSPODARSTVU?

Čeprav mislim, da je nekaj narobe z direktorjem, ki si v naših splošnih razmerah dovoli izplačati za naša pojmovanja astronomsko visoko plačo, pa vendarle vsa odgovornost za to ne more biti (in ni) samo njegova. Zakaj država že prej ni zahtevala, da se glede direktorskih plač v družbenih podjetjih (drugod to tako ali tako urejajo in določajo lastniki sami) vzpostavijo družbeno (še) sprejemljivi kriteriji. Zakaj sta Gospodarska zbornica Slovenije in združenje Menager (ki združuje slovenske direktorje) šele, ko se je pojavil spisek 30 najvišjih direktorskih plač "slovesno razglasila" svoja priporočila in kriterije za urejanje direktorskih plač, po katerih naj bi imeli direktorji v srednje velikih podjetjih pravico do neto plače v višini štirikratne povprečne neto plače v podjetju, v velikih podjetjih pa do plače v višni petih povprečnih plač. Ali so v gospodarski zbornici in združenju Menager sploh vedeli, kakšne so zdajšnje direktorske plače, ko so pripravljali takšno priporočilo? Vsekakor je nenavadno, da predsednik Gospodarske zbornice Dagmar Šuster ni mogel takoj s preciznimi podatki oceniti upravičenosti ali neupravičenosti "visokih" direktorskih plač, ampak je lahko (kot vsi drugi) samo ugibal, kaj se skriva za njimi (dobro delo ali lumparija). Prav tako je značilno, da direktorji z vrhunskimi plačami v glavnem samozavestno izjavljajo, da ne mislijo, da so storili karkoli narobe, ker so, kakor pravijo, delili plače v skladu s splošnimi merili, kakršne sta zdaj tudi uradno predpisala Gospodarska zbornica in združenje Menager. Potemtakem bi lahko rekli, da gospodarska in državna superstruktura ne ve, kaj se v resnici dogaja v gospodarski bazi. Prav tako je zanimivo, da se v teh dneh ni zdelo nikomur potrebno, da bi pojasnil, kolikšen del visokih direktorksih plač bodo pobrali davki. Država ima namreč vse možnosti, da "prekomerno" ali nenormalno visoke osebne dohodke progresivno obdavči in s tem izravna (morebitna nedopustna) neskladja. Ali pa tega ne zna ali noče delati? Ob normalnem funkcioniranju davčnega sistema potem primieru dr. Drnovšku ne bi bilo treba jadikovati zaradi "petkratno višjih direktorskih plač". Pravzaprav bi si v načelu morali želeti čim višjih plač, ker bi potem (prek pobranih davkov nanje) imeli veliko več koristi tudi država, povsem konkretno, če bi se tako odločili, tudi njeni socialni programi za pomoč nezaposlenim ali slabo plačanim delavcem. Sicer pa se bomo tudi v Slaovneiji morali navaditi, da je bolje imeti direktorje z visokimi plačami in dobro stoječimi podjetji kot pa direktorje z "razumnimi" ali celo nizkimi plačami ter s podjetji v stečaju in z delavci na cesti. Nekaj je narobe z nami, če znamo vpiti samo na tiste, ki so uspešni, hkrati pa nemo (ali celo dobrohotno) opazujemo tiste, ki nas vodijo v propad.

Vsekakor pa je vrhunec ironije, da nekateri zdaj poskušajo kompromitirati direktorje že samo zato, ker imajo višje ali pa enake plače kot poslanci. Še zlasti, ker bi težko rekli, da so se doslej poslanci (in drugi državni funkcionarji) ravno posebej odlikovali po zmernosti pri svojih plačah in privilegijih. Ali niso morda prav oni (kot predstavniki ljudstva) s svojimi visoko nastavljenimi plačami in drugimi prejemki zgled tudi nekaterim drugim "posvečenim", da se v zadovoljevanju lastnih potreb pač ni treba posebej zgledovati po večini ljudstva in njegovih socialnih težavah. Poslanske plače od 140 do 277 tisoč tolarjev (brez drugih dodatkov in dnevnic) vsekakor ne govorijo o pretiranem sočutenju z večino naroda ...

Jak Koprivc

PIŠE: TJAŠA MRGOLE-JUKIĆ — 59

ZGODOVINA RELIGIJE ZA MLADE

O prvotnem krščanstvu — **prakrščanstvu** — vemo le malo, saj je ta **vera vzklila med preprostim prebivalstvom**, ki seveda ni znalo pisati in tako nimava pisnih — zgodovinskih virov. Pa ne samo midva, tudi znanstveniki ne in tako je veliko možnosti za ugibanja in znanstvena prerekanja.

Nekaj pa drži gotovo in to je za naju pomembno in si morava dobro zapomniti: krščanska vera je imela od začetka posebno lastnost. Poleg tega da je verjela, da je **bog eden**, je v svojo vero o njem pritegovala **vse ljudi**.

Da se ti to ne zdi nič posebnega? Pa se vendar spomni, dragi bralec, na vse dotedanje religije; bilo je obilo bogov in ti so služili le svojim izbrancem ali pa svojemu plemenu, ljudstvu. To, da bi prišel tujec in smel prositi nekega boga za uslugo — nak, to ni bilo mogoče. Vse dotedanje religije so svoje bogove ljubosumno skrivale in so bili namenjeni le njim in nikomur drugemu. Krščanstvo pa je združevalo ljudi ne po bogastvu in tudi ne po etničnih skupinah, **združevalo je ljudi po veri**. Z drugimi besedami to pomeni, da IDEJA O ODREŠITELJU, ki je namenjen vsem ljudem, ki vanj verjamejo, PRERAŠČA PLEMENSKE IN NARODNOSTNE OKVIRE, SAJ NE ZDRUŽUJE OKROG SEBE LJUDI, ki bi jih povezovala plemenska ali nacionalna enotnost, temveč skupnost veroizpovedi in prostovoljni pristop k neki verski skupnosti. To pa je tudi glavni razlog, zaradi katerega je krščanstvo imelo možnost stopiti iz svojih ozkih nacionalnih meja navzven, prek Aleksandrije, čez morje v Rim in od tam pa po celem svetu.

Rimsko cesarstvo je pobarvano v belo; res je bilo veliko, kajne? Tiste tanke črte so ceste. Zaradi odlične cestne mreže je bilo potovanje hitro. Zraven blaga so hitro potovali iz vzhodnih dežel tudi novi kulti: Izida in Apis iz Egipta, krščanstvo pa iz Palestine.

Krščanstvo se je še oblikovalo, veliko judovskih elementov je izginilo, med drugim praznovanje sobote in običaj obrezovanja dečkov. Za soboto ti je menda vseeno, prepričana pa sem, da si prav vesel, da so opustili tisti drugi običaj. Seveda pa so nekateri elementi judovstva ostali: osebnost Jezusa Kristusa, ki je bil Žid, kraj evangelijskih dogodkov je Palestina, vse osebe v evangelijih so Judje. Končno pa je pomembna značilnost, ki jo je krščanstvo obdržalo kot judovski element, tudi monoteizem.

VERA KRISTJANOV

Kristusov kult se je širil in v Rimu si je hitro pridobil veliko vernikov. Prav tu so se izoblikovali tisti pravi krščanski elementi, ki predstavljajo novo stopnjo v razvoju verstva.

Ali veš, kaj je pravzaprav bistvo te vere? To sta **IDEJA O GREŠNOSTI IN ZAMISEL O ODREŠITVI**.

Pa si te ideje poglejva nadrobneje. Bog je ustvaril svet in tudi prvega človeka Adama, potlej pa še Evo. Ker se je le-ta pregrešil zoper Božjo voljo, je bil kaznovan. Kazen je bila zelo huda, saj je Bog oba, Adama in Evo, izgnal iz raja, smrt pa je postala kazen za greh. Ker je bil to prvi greh, ga imenujemo **izvirni greh**.

Vsi ljudje smo potomci Adama in Eve in prav zato nosimo že od rojstva prav vsi tudi ta izvirni greh, ki smo ga po njiju podedovali. Vse, kar se dogaja na tem svetu, za to, da je življenje ljudi tako, kakršno pač je, smo krivi sami, saj si ga sami ustvarjamo.

Krščanstvo je z idejo o izvirnem grehu ponudilo odgovor za razumevanje obstoječega družbenega stanja — in to ne le v Rimu, kjer so takrat vladali družbeni nemiri in splošno nezadovoljstvo, ampak lahko razlagamo obstoječe stanje sveta tako tudi danes. Žal pa to pomeni tudi, da ne bo nikoli bolje, saj se bodo zmeraj rojevali ljudje z grehom in bodo tudi grešili. In kako točno je to spoznanje! Kaj torej storiti?

Vsaka vera mora nuditi ljudem versko tolažbo. Kje pa je, lepo te prosim, verska tolažba, saj me te misli o grehu, razumevanju sveta, ki je slab in bo slab tudi ostal, ker ga ne moremo spremeniti, vodijo v slabo voljo. Uf, temu se reče pesimizem ali vsaj krut realizem in ljudje ga ne maramo. Ljudje imamo radi upanje, upanje na boljši in lepši jutri. Kajne, da se strinjaš z mano?

Upanje na boljši jutri, na spremembo, je ponudilo krščanstvo v drugi ideji — ZAMISLI O ODREŠITVI. Krščanstvo torej najde kjuč rešitve iz takratnega kriznega stanja.

Ugotovila sva, da je kazen za storjeni Adamov in Evin greh postala smrt. **Smrt** postane **žrtev** za storjeni izvirni greh. Veš, v razlagi cerkve smrt ni naraven pojav, ki pač doleti vsakega človeka, pač pa je **kazen za izvirni greh**.

In po smrti? Po smrti se človek združi z Bogom in takrat doživi odrešitev, komaj takrat prav zaživi v smislu dobrote, lepote pravičnosti. Smrt ni konec, smrt je začetek nečesa novega, boljšega, lepšega ... Ta svet, ki ga živimo tu sedaj ti in jaz, ali pa svet, v katerem so živeli prvi kristjani, kakor da ni pravi svet kakor, je pač nekaj, kar moramo preživeti; tisto pravo, večno, dobro in lepo, brez muk in trpljenja pride kot odrešitev šele po smrti.

Kako pravilno posloveniti ime antičnega Ptuja

Pisanje antičnih, predvsem grških in latinskih imen v slovenščini je zapleteno vprašanje, na katero doslej še nihče ni dal zadovoljivega odgovora. Edini, ki se je problema lotil strokovno in ga skušal rešiti oz. vsaj deloma razjasniti v članku v *Arheološkem vestniku* (25, 1974, 539—549: Nekaj misli o pisavi antičnih imen in strokovnih izrazov), je bil Kajetan Gantar. Žal ne obstaja tako zaželeni slovar, ki bi poleg uvodnih načelnih smernic dal tudi seznam najpogostejših antičnih imen in njihovo poslovenjeno obliko. Mnogo manj težka naloga pa je utemeljiti, kako bi najpravilneje poslovenili le eno krajevno ime — v našem primeru *Poetovio*, ime Ptuja v antiki.

Krajevna imena so bila v rimskem imperiju in grškem svetu pogosto ženskega spola, kar je načeloma splošno znano, saj se tega slovničnega pravila otroci učijo že v prvem letu učenja latinščine: "Žená, dreves, otokov zgolj, dežel in mest je ženski spol." Vsem tistim seveda, ki se latinščine niso učili, to ni znano. Kadar se antična krajevna imena končujejo na *-a*, kot npr. *Emona* in *Celeia*, poslovenjenje ni problematično: ime Emona ostane nespremenjeno, Celeji dodamo *j*, ki jo prilagodi slovenščini in jo napravi tudi laže skloniljivo. Če pa se imena končujejo na katerokoli drugo črko, se nepoučenim sam od sebe vsili občutek, da gre za imena moškega spola, t. i. maskulinizacija pa je tudi sicer znan pojav v slovenskem jeziku. Le redkokdo npr. ve, da je Korint v izvirni obliki pravzaprav ženskega spola in celo *polis*, grška beseda za mesto, ki je ženskega spola, "vsem rednica in mati" (Sovretov prevod iz Odiseje, X 416/417), je za nefilološko šolanega človeka v slovenščini moškega spola.

Ime *Poetovio* so slovenili na različne načine. V slovenski izdaji Abramićevega vodnika po antičnem Ptuju, *Poetovio*, ki jo je priredil A. Sovre (Ptuj 1925) in ki je bilo nedvomno eno najbolj odmevnih slovenskih besedil o rimskem Ptuju, je ime poslovenjeno v obliki *Poetoviona*. Oblika odraža Sovretovo težnjo, da bi za imena izbirali slovenske oblike, ki bi bile čim bolj podobne izvirni obliki imena. Njegova težnja po avtentičnosti sicer ni bila dosledna in v teku svojega plodnega prevajalskega in ustvarjalnega dela je za ista imena v slovenščini uporabil različne poslovenjene oblike, vendar je bil pri obliki *Poetoviona* dosleden. Ravno zaradi poljudnosti in razmeroma velikega vpliva Abramićeve knjižnice v Sovretovi priredbi preseneča, da se je po vojni v veliki meri v strokovni arheološki in poljudni literaturi udomačilo ime *Petovij, Petovija*, kar ni ustrezna oblika. Podobno neustrezna je tudi oblika *Petovija, Petovije*.

Ko iščemo najbolj primerno obliko imena *Poetovio* v slovenščini, moramo vsekakor upoštevati ženski spol tega imena, torej moramo ime pravilno tvoriti iz osnove besede, namreč iz oblike *Poetovion-*, ki jo dobimo, če genetivu odbijemo njegovo obrazilo. Podobno slovenimo Junono v Junono in ne v Juno ali npr. Artemido v Artemido in ne v Artemiso.

Problematično tako ostaja zgolj vprašanje, kako posloveniti diftong *oe*. Sovre se je odločil za zapis, ki povsem ustreza izvirni obliki imena, vemo pa, da se je diftong v času klasične izgovorjave latinščine, torej v republikanskem obdobju in v zgodnjem principatu, izgovarjal kot *oj*, v poklasičnem obdobju, v pozni in srednjeveški latinščini torej, obdobju, ki je v Sloveniji trajalo neprimerno dlje časa, pa kot *e*. V skladu z uvajanjem klasične izgovorjave na Oddelku za klasično filologijo ljubljanske univerze se je M. Šašel Kos v knjigi *Zgodovinska podoba prostora med Akvilejo, Jadranom in Sirmijem pri Kasiju Dionu in Herodijanu* (Ljubljana 1986) odločila, da dosledno uporabi obliko *Pojtoviona*. Odmev na uvajanje klasične izgovarjave v zgodovinsko in arheološko literaturo je bil razmeroma negativen; zgodovinarjem in arheologom se namreč ni zdelo primerno tako odsekano prekiniti z večstoletno tradicijo izgovarjave latinščine na Slovenskem, kjer se je upravičeno uveljavila t.i. poklasična izgovarjava, zato smo se po skupnem premisleku odločili za obliko *Petoviona*, ki bi v slovenščini po vsej verjetnosti lahko brez pridržkov veljala za najbolj ustrezno.

Marjeta Šašel Kos

PLESALEC MAKS FRIDL

Ples je garaški šport

Maks Fridl je v plesni šoli pri DPD Svoboda na Ptuju plesal nekaj manj kot deset let. S pogovorom z njim pričenjamo predstavitev najbolj vidnih ptujskih plesalk in plesalcev.

Kdaj so vas pritegnili v plesno sekcijo in za kakšno vlogo?

Maks Fridl: V plesno sekcijo so me pritegnili leta 1964, ko sem prišel iz vojske. Takrat me je gospa Anjeta Kralj vprašala, ali bi bil pripravljen plesati in trenirati. Prej nisem še nikoli plesal, niti tečaja nisem opravil, potem pa me je vzel v roke plesni učitelj Franjo Kozar. On je zelo velik strokovnjak, ki je zahteval trdo delo in predvsem resnost in o njem imamo izredno dobro mnenje.

Ste prve vidne rezultate na plesnih turnirjih hitro dosegli?

Maks Fridl: Najprej moram povedati, da je največja smola za pesalca to, da plesalka odide in je ves vloženi trud potrebno znova ponoviti, saj moraš plesalko navaditi na sebe, na gibe, na držo in na vse svoje značilnosti. Moja prva plesalka je bila Anjeta Kralj, ki me je nagovorila, da bi prišel plesat. Bil sem popoln novinec in zato je bilo v začetku z menoj malo težje. Pred vojsko sem se ukvarjal z nogometom, potem sem bil poškodovan in se tja nisem več vrnil. Za ples sem se takoj navdušil. Vadil sem dvakrat na teden v pripravljalnem delu, za plesni turnir pa vsak dan v večernih urah. Ko sva plesala pol leta, sva nastopila na prvem turnirju.

Kako je bilo na prvem tekmovanju?

Maks Fridl: Trema je bila velika, zamé je bil turnir in vse v zvezi z njim velika novost. Čeravno sam resno treniral, sem bil precej nezanesljiv. Prvi turnir je bila v Narodnem domu na Ptuju in takrat je bilo na plesišču precej parov. Ko plešejo novinci strogo naučen program v štirikotniku, delajo trde in kratke korake, tisti bolj izkušeni pa daljše in mehkejše in potrebujejo več prostora. Tako se zgodi, da se vsi zapodijo v isti kot in tam nastane gneča, hoja po nogah, izguba ritma, zmotiš se in začeti moraš znova. In to je za začetnike precej hudo, zato sem bil precej razočaran.

Rekli ste, da s plesalkami niste imeli sreče. Pa vendar ste plesali kar nekaj let ...

Maks Fridl: Moja prva plesalka Anjeta Kralj je poučevala mladino in ni imela več toliko časa za trening. Potem sem plesal z dvema Milenama Vidovič. Prva je prišla v klub sama in smo jo vprašali, ali bi plesala. Plesala sva leto in pol. Takrat smo bili običajno trije ali štirje pari: Aleksander Glatz je plesal v A razredu, Rudi Menhart in Mira Kajnih ter jaz pa v C razredu. Pozneje so prišli še drugi. Potem sva se s prvo Mileno Vidovič razšla in pojavila se je druga Milena Vidovič, s katero sem potem plesal še dve leti. Bila sva na plesnem turnirju v Rogaški Slatini, na Otočcu, v ljubljanskem Tivoliju in na Ptuju. Turnir na Ptuju je bil praviloma enkrat na leto. Publike je bilo vedno dovolj, turnir je potekal v Narodnem domu. Zanimanje zanj je bilo veliko, po podjetjih smo vodstva seznanili, kaj se dogaja, in karte smo lepo prodajali, tako da je prišlo je veliko gledalcev. Tretja plesalka Mlena Vidovič je spoznala fanta in odšla v Nemčijo; tako sem bil spet brez plesalke.

Kaj je pri plesu odločilno in kaj je nejtežje?

Maks Fridl: Ples je izredno garaški šport in pri tem je značilno, da plesalci in trenerji niso toliko dajali na kondicijsko pripravljenost. Pomanjkanje kondicije se je pokazalo kot velika pomanjkljivost. Če želiš plesati v polnem stilu in nimaš kondicije, pride proti koncu plesa do krajšanja korakov. Brez kondicije pri tem športu kratko malo ne gre. Bodoči vaditelji bi morali vpeljati več kondicijskih treningov prav zaradi tempa na tekmovanjih.

Za vas je ples pomenil tudi srečanje z vašo sedanjo ženo, tako rekoč vas je povezal z njo za celo življenje.

Maks Fridl: Ja, pri plesu sem spoznal Miro Bakunič. Dobrih šest mesecev sva plesala in že dosegla lep uspeh na turnirju, kjer sva bila druga. Tako rekoč zaplesala sva v zakon in tudi hči in sin sta pozneje nekaj časa plesala, izrazitega veselja in vztrajnost pa ni bilo.

Je res, da je plesalec pri plesu pomembnejši od plesalke?

Maks Fridl: Mislim, da je, saj pravijo, da je plesalec absolutni vladar plesa. On določa ravnotežje, držo in gibe, pomembna je tudi mehkoba. Ravno to mehkobo nam je Franjo Kozar pokazal nekoč na zelo nazoren način. Postavil nas je v dvorano in smo plesali najprej dunajski valček tako rekoč do onemoglosti. Vsem so se nam že šibila kolena in brez premora nam je potem rekel, naj zaplešemo še angleški valček. Nič več nismo plesali zategnjeno, tako rekoč zaplavali smo po parketu.

Maks Fridl

Obleke in čevlji so na turnirjih pomembni: obleke zaradi videza, čevlji zaradi obremenjenosti nog. Je bilo v vaših časih težko dobiti kakovostno plesno opremo?

Maks Fridl: Z oblekamije bilo tako, da smo si jih morali priskrbeti sami. S frakr ni bilo tako težko, težje je bilo z materiali za ženske obleke. Ženska garderoba je bila zelo draga, vendar je na Ptuju bilo veliko plesalk in so lahko tiste, ki so nehale, posojale obleke za turnirje ali pa jih prodale in so jih potem prilagodili drugačni postavi. Plesne čevlje je bilo težko dobiti v Sloveniji, možnost je bil le uvoz iz tujine. Prinesel jih je trener ali pa kdo drug. Morali so biti usnjeni, brez gume ali plastike in kovinskih delov. Parket smo mazali s posebno snovjo in v DPD Svoboda so nam zatrjevali, da uničejmo parket že s tem, posebej pa še z visokimi petami, češ da so na njih kovinski deli. To seveda sploh ni bilo res, saj so bili čevlji usnjeni.

Kdaj ste ljubitelje plesa najbolj navdušili, kdaj ste bili zares ponosni, da ste plesalec?

Maks Fridl: Izredno dobro se spomnim večera v Rogaški Slatini v kristalni dvorani. Bili smo na večerji po plesnem turnirju in tam so bili tudi tuji turisti. Nekaj časa so nas gledali kot nekaj posebnega. Natakarji so nam sporočili, da si gostje želijo, da bi turistke zaplesale s plesalci in turisti s plesalkami dunajski valček. Na njihovo veliko veselje smo to tudi storili.

Prav gotov pomnite tudi kakšen zabavni dogodek ...

Maks Fridl: Velikokrat je odvisno, s kom plešeš, in ženske imajo navado, da se preveč naslonijo na moškega, ki bi jih potem naj vlačil za seboj. In res me je roka večkrat bolela. Ženske so pogosto vso svojo težo prevalila na mojo roko, namesto da bi stale na svojih nogah. Na plesih mi je bilo včasih lepo. Četudi je bila gneča, so mi naredili dovolj prostora, da sem lahko plesal in so naju občudovali. Spet drugje je bil problem, ker so me poznali. Vedeli so, da znam plesati, in nobena ni hotela plesati z menoj, ker ji je bilo nerodno. Tako sem velikokrat na plesu moral kar obesedeti. Je pa res: ko se enkrat naučiš dobro plesati, na plesišču vse opaziš.

Anjeta je imela plesni tečaj in je imela nekaj parov, ki so bili trdi in nerodni, zato me je prosila, naj ji pomagal. Spominjam se močnega in visokega fanta, starega okoli 35 let. Na noben način ga ni mogla naučiti, da bi plesal po taktu. Anjeta me je prosila, da grem z njim v drugi protor in ga naučim nekaj korakov in desni obrat angleškega vakčka. Dobre pol ure sem se trudil z njim, bil je že ves zaripel ... Ustavil se je in rekel: "Veste kaj, če me ima moja punca rada, me bo imela, če bom znal plesat ali ne." In je za vedno odšel s plesnih tečajev.

Včasih pa tisti na plesnem tečaju niso vedeli, da sem plesal, in takrat je bilo zanimivo. Prišel sem na plesni tečaj in Anjeta me ni predstavila. Namignila mi je, po katero dekle naj grem. Bila je sramežljiva in ni se pustila stisniti; karkoli sem naredil, ni odmaknila noge in sem jo pošteno pohodil. Razjezila se je in mi rekla, naj se naučim najprej plesati, potem pa naj pridem ponjo. Ko je Anjeta potem pokazala novo slika in me poklical, da jo skupaj pokaževa, je deklica, s katero sem prej plesal, pobegnila iz dvorane in nikoli je nismo več videli.

DLŽ

Vera in Maks Fridl na plesnem turnirju na Ptuju leta 1970.

OD APAČ

CIRKULANE: Športno društvo Cirkulane pripravlja to soboto zvečer martinovanje s krstom mošta in **HALOŠKE IGRE BREZ MEJA.** Pričeli jih bodo ob 19. uri v tamkajšnjem kulturnem domu. Na prireditvi bodo tehtali in izbrali najtežjega Martina. V igrah se bodo moški pomerili v vlečenju vrvi in skakanju v vrečah, ženske pa v zabijanju žebljev in metanju metle. Povabili so ekipe iz Leskovca, Žetal in domačine.

TEDNIK

MEJE: Tudi prebivalci tega zaselka v cirkulanski krajevni skupnosti imajo nevšečnosti zaradi obmejne lege svojega kraja. Dogaja se podobno kot v Zavrču, saj 50 metrov edine ceste do slovenskih domačij poteka po hrvaški strani. Na tem odseku hrvaški policaji nadzirajo domačine, vendar pri tem precej pretiravajo in jih zadržujejo na meji tudi po uro. Največje težave imajo tisti, ki se morajo voziti na svoje kmetijske površine in spravljati pridelek z njih čez hrvaško ozemlje. Rešitev tu ni tako preprosta kot v Zavrču, saj obvoznice zaradi strmega terena ni mogoče speljati v neposredni bližini kraja, daljša pa bi zahtevala veliko denarja. Po mnenju tamkajšnjih krajanov bi morali domačinom zagotoviti ustrezne legitimacije, s katerimi bi se izognili neprestanemu nadlegovanju s strani hrvaških obmejnih organov.

TEDNIK

POLENŠAK: V nedeljo so se srečali nekdanji šošolci, ki so pred triinpetdesetimi leti skupaj začeli hoditi v osnovno šolo na Polenšaku. Vsi so se še posebej razveselili učiteljice **Gizele Blagovič,** ki jih je učila v prvem razredu. Generacija, ki šteje letos že šestdeset let, se je spomnila hudih časov in grozot druge svetovne vojne, ko so jih učili nemški učitelji.

Šestdesetletniki so imeli slovesno zahvalno mašo v farni cerkvi, kjer jim je tamkajšnji župnik podelil spominke.

V nekdanjem razredu so jim Andrejka, Vesna, Maja in Leonida pripravile bogat kulturni program. Skupaj s cerkvenimi pevci so zapeli tudi pesem, ki je še posebej ostala v spominu njihovi učiteljici: Na svetu lepše rože ni, kot je ta vinska trta.

Prijetno je bilo klepetati po toliko letih, saj jih je življenjska pot razkropila po svetu in nekateri so se po mnogih letih spet srečali. Največkrat si slišal: "Se še spomniš..." in potem si slišal smeh, tuintam pa je pritekla tudi kakšna solza spomina.

Nekdanji sošolci so prepevali vse do večera, ko je šolski zvonec naznanil, da je srečanja konec. Vsi so bili nekdanjemu sošolcu Janezu Starčiču zelo hvaležni, da se je potrudil in organiziral srečanje. Zatrdili so, da njihovo prvo srečanje zagotovo ni bilo zadnje ter da se bodo odslej pogosteje družili.

Pripravila: DLŽ

Mnogi niso mogli verjeti, da jih štejejo že šestdeset, saj se jim zdi, da je od takrat, ko so zapustili šolo na Polenšaku, minilo le nekaj kratkih let. Tekst in foto: M. Slodnjak

DO ŽUPEČJE VASI

Zanimivosti iz ormoške občine

NI VZROKA ZA PREPLAH

Po naročilu sanitarne inšpekcije občine Ormož in na zahtevo krajanov vasi Pušenci in Frankovci so v Zavodu za zdravstveno varstvo v Mariboru opravili analizo odpadnega blata iz čistilne naprave Ormož, ki je v lagunah tovarne sladkorja. Problem preiskanega blata je vezan izključno na razkrojne produkte — žveplodušikove spojine, ki povzročajo na odlagališču smrad, obenem pa se izlužijo in močno obremenjujejo izcedno vodo.

V vzorcu blata so izmerili koncentracijo sulfidov, kovin in organoklornih spojin. Kot je bilo iz njih razvidno, je vse še v dopustnih mejah in ni vzroka za alarm.

PODPORA OSNUTKU PISMA O NAMERI

Pokrajinski muzej Ptuj je občini Ormož posredoval ponudbo za ustanovitev poljskega konservatorskega misijona na Ptuju oziroma restavracijo fresk v ormoškem gradu. Ker Zavod za varstvo naravne in kulturne dediščine iz Maribora iz nepojasnjenih razlogov že več kot desetletje odlaga ureditev fresk v gradu, ocenjujejo v Ormožu, da je ponudba za obnovo in zaščito fresk v okviru poljskega konservatorskega misijona ugodna, zato je izvršni svet pismo o nameri sprejel z dodatkom, da predlaga razširitev konsevatorske dejavnosti na območju celotne občine. Predloge, kaj bo potrebno urejati, naj poda Zavod za varstvo naravne in kulturne dediščine iz Maribora.

ŠIRJENJE DEJAVNOSTI KNJIŽNICE

Javni zavod Knjižnica Ormož naj bi razširil svojo dejavnost še na področje založniške dejavnosti v širšem pomenu besede (spremenil bi se v javni zavod za splošnoizobraževalno, knjižničarsko in kulturnoumetniško dejavnost), je bilo med drugim slišati na zadnji seji občinske vlade. Na takšen način bi lahko zavod med drugim prevzel tudi organizacijsko-tehnične naloge za izdajo četrtega zbornika *Ormož skozi stoletja* in vseh nadaljnjih zvezkov ter razširil založniško dejavnost tudi na izdajanje drugih edicij.

Četrti zvezek zbornika Ormož skozi stoletja bo izšel še letos ob 20-letnici izdaje prvega, ob 720-letnici prve omembe Ormoža v pisanih virih ter 500. obletnici, odkar je ormoški graščak Seckely dobil dovoljenje za gradnjo frančiškanskega samostana v Ormožu.

ORGANIZACIJA STRATEŠKE RAZVOJNE KONFERENCE

V okviru projekta Revit bodo v ormoški občini v decembru organizirali strateško razvojno konferenco občine Ormož, ki bo trajala predvidoma tri dni. Pričeli jo bodo s kulturnim programom, nadaljevali s problematiko razvoja občine, predstavili program Revit in prisluhnili, kaj o razvoju razvoju občine menijo politične stranke. Konferenco bodo sklenili z okroglo mizo ter tiskovno konferenco.

EKOLOŠKA ETIKA

Vemo, kaj moramo storiti, in vemo, kako to storiti. Če naša generacija ne more spremeniti razvoja, naši otroci morda ne bodo imeli več možnosti, da bi to storili.

"Potrebujemo novo etiko. Že danes gre namreč za preživeti ali ne preživeti," so med drugim besede dr. Vekoslava Grmiča. O tej temi bo imel prihodnjo sredo, 17. novembra, ob 17. uri predavanje in pogovor v prostorih osnovne šole Ormož.

Vida Topolovec

TRGOVINA IN SERVIS
malih kmetijskih strojev
ANTON KRAJNC
Črtkova 7, Ptuj ☎ 062/773-965
KAWASAKI
JONSERED
HUSQVARNA
PAN-AGRA
ALPINA
STIHL

Trgovina Koper
Avtoval
PRODAJALNA Z AVTOMATERIALOM
MAISTROVA Ul. 1, PTUJ ☎ 776-333

IZOLACIJSKE FASADE
S STIROPOROM IN ZAKLJUČNIM SLOJEM BAVALIT
• postavimo gradbeni oder in vgradimo ALU-vogalnike
• opravimo vsa slikopleskarska dela
• nudimo obročno odplačevanje
• za opravljena dela damo garancijo
Inf.: vsak dan od 7. do 10. ure ☎ 062/778-800

SERVIS - TRGOVINA AUBELJ
KIDRIČEVO, C. v Njiverce 35
- pooblaščeni SERVIS CORONA, GORENJE-TIKI in ISKRA za gospodinjske aparate
- strokovno opravimo PREGLED, PRIKLOP in GENERALNA POPRAVILA plinskih naprav
- skrbimo za optimalno delovanje vašega plinskega in električnega bojlerja
- odkup rabljenih in prodaja obnovljenih plinskih štedilnikov, peči, bojlerjev ...
Kupcem plina iz naše prodajalne POPUST na servisne storitve!
V naši PRODAJALNI na zalogi:
- štedilniki, sesalniki, plinski in el. bojlerji, peči, mali gospodinjski aparati
- toplozračni grelniki za hladne dni (primerni za delavnice, rastlinjake) moči 3-50kW
- PLIN v 10 kg in turistični plin v 5, 3, 2 kg jeklenkah ter kartušah
- rezervni deli za štedilnike, bojlerje, male gospodinjske aparate, sesalnike, brivnike, ...
- gorilniki za kuhanje žganja, kotlovino; žar plošče, plinske luči, tesnila vseh vrst, vžigalniki
Izdelki, kupljeni pri nas, imajo 2 LETI GARANCIJE!
☎ (062)796-174 Odprto od 8. do 17. ure

HVALEŽNA POKROVKA

Veselo presenečenje za vse, ki radi kuhamo - hvaležna pokrovka. Kako? boste rekli. Tako, da loči paro in tekočino. Skozi odprtine na dnu pokrova izhaja para, ki se utekočinja pod zgornjim pokrovom ter se skozi odprtine vrača nazaj v posodo. S tem omogoča, da se toplota s paro ne izgublja v ozračje, ampak se vrača in tako občutno skrajša čas kuhanja ali pečenja. Pečica - friteza hkrati, torej. Uporabljali jo boste, kolikor dolgo boste kuhali, in to pri vseh tipih posode, do premera 21 oziroma 29 cm. Mala pokrovka 4.900 SIT, velika pokrovka 5.900 SIT. Vse informacije: Marko Sušnik, C. Dolomitskega odreda 31, Ljubljana, telefon (061) 263-795.
MALA + VELIKA + ČISTILO = 9.900 SIT

JERUZALEM
ORMOŽ
Prodaja in servis vozil RENAULT
• Vozila RENAULT še vedno po starih cenah
• Dobava takoj
• Ugodni kreditni pogoji
Informacije:
servisno prodajni center Ormož, Hardek 44c
Tel: 062/701-106
Fax: 062/702-351

Trgovsko podjetje libra
Kemikalija OB DRAVI
☎ 776-586
ZELO UGODNE CENE:
Jupol, Bavalit, Valit, Nivelan, laki, izrav. mase, čistila, pralni prah
DOSTAVA BREZPLAČNA

PETOVIAUTO
Ormoška 23
☎ 771-441
Vam nudi servisiranje, prodajo vozil in veliko izbiro rezervnih delov!
ŠKODA
Ford
POUGODNIH CENAH TAM

TADEJ TOŠ

Gledališka kronika 1983-1993

VI.

V Gledališki kroniki je popisana gledališka dejavnost v Ptuju od sezone 1982/83 do 1992/93. Avtor je nalogo napisal v okviru gibanja Znanost mladini.

MATEJA MLAKAR
GLEDALIŠKA SEZONA 1991/92
Nevenka Samobor: KAM PA KAM, SNEGULJČICA?

SONJA MLAKAR
GLEDALIŠKA SEZONA 1983/84
Machado — Simon: MALI STRAH BAV-BAV — Lučka Trepetilka

ZVEZDANA MLAKAR
GLEDALIŠKA SEZONA 1990/91
Vili Ravnjak: ANEKS — Psiha

ANDREJ MRŠEK
GLEDALIŠKA SEZONA 1984/85
Alenka Goljevšček: HIŠA — vodja črvov

VIDA MUNDA
GLEDALIŠKA SEZONA 1984/85
Slavko Pregl: ZGODE NA DVORU KRALJA JANEZA — zmaj

SANDRA MURAT
GLEDALIŠKA SEZONA 1991/92
Nevenka Samobor: KAM PA KAM, SNEGULJČICA?

JOLANDA MURKO
GLEDALIŠKA SEZONA 1992/93
Franček Rudolf: PEGAM IN LAMBERGAR — Lambergarjeva mati

TONJA NEUBAUER
GLEDALIŠKA SEZONA 1986/87
Žarko Petan: ZASPANA TRNULJČICA IN KRMEŽLJAVI MATJAŽEK — kraljica

ANDREJ NOVAK
GLEDALIŠKA SEZONA 1986/87
Peter Božič: ČLOVEK V ŠIPI — meščan

JELENA NOVAK
GLEDALIŠKA SEZONA 1989/90
Vika Grobovšek: NOČ, KO JE POSIJALO SONCE — Vivian

DUŠAN OREŠEK
GLEDALIŠKA SEZONA 1988/89
Georges Feydeau: DAMA IZ MAXIMA — Chamerot
GLEDALIŠKA SEZONA 1989/90
Banislav Nušič: ŽALUJOČI OSTALI

STANE PAL
GLEDALIŠKA SEZONA 1983/84
Ivan Cankar: POHUJŠANJE V DOLINI ŠENTFLORJANSKI — notar
GLEDALIŠKA SEZONA 1985/86
Dušan Jovanovič: ŽIVLJENJE PODEŽELSKIH PLEJBOJEV — Pandolfo
Denis Poniž: SPOLNO ŽIVLJENJE FRANJA TAHIJA — najemni vojak Kozma
GLEDALIŠKA SEZONA 1987/88
Franček Rudolf: KOŽA MEGLE — vojak
GLEDALIŠKA SEZONA 1988/89
Izbor besedil Ivana Cankarja: IZ MOČVIRJA SE JE VZDIGNIL
Georges Feydeau: DAMA IZ MAXIMA — Sauvarel
GLEDALIŠKA SEZONA 1989/90
Branislav Nušič: ŽALUJOČI OSTALI

ERIK PAPDI
GLEDALIŠKA SEZONA 1991/92
Leopold Suhodolčan: NAROBE STVARI V MESTU PETPEDI — strašilo

METOD PEKLAR
GLEDALIŠKA SEZONA 1983/84
Ivan Cankar: POHUJŠANJE V DOLINI ŠENTFLORJANSKI — popotnik
GLEDALIŠKA SEZONA 1985/86
Dušan Jovanovič: ŽIVLJENJE PODEŽELSKIH PLEJBOJEV — v zboru
Jean Tardieu: ZALJUBLJENCA V PODZEMELJSKI ŽELEZNICI — potnik
GLEDALIŠKA SEZONA 1987/88
Franček Rudolf: KOŽA MEGLE — Simon
GLEDALIŠKA SEZONA 1988/89
Georges Feydeau: DAMA IZ MAXIMA — Corignon

HELENA PERŠUH
GLEDALIŠKA SEZONA 1988/89
Dane Zajc: OTROKA REKE — Reka
GLEDALIŠKA SEZONA 1989/90
Emil Filipčič: UJETNIKI SVOBODE — gospa Hoffmannova
GLEDALIŠKA SEZONA 1991/92
Federico Garcia Lorca: PUBLIKA — Julija

ANDREJ PETEK
GLEDALIŠKA SEZONA 1989/90
Vika Grobovšek: NOČ, KO JE POSIJALO SONCE — Kripti

BRIGITA PETROVIČ
GLEDALIŠKA SEZONA 1991/92
Nevenka Samobor: KAM PA KAM, SNEGULJČICA?

ALENKA PIŠEK
GLEDALIŠKA SEZONA 1986/87
Žarko Petan: ZASPANA TRNULJČICA IN KRMEŽLJAVI MATJAŽEK — kraljica Alenčica

NATALIJA PLAJNŠEK
GLEDALIŠKA SEZONA 1988/89
Dane Zajc: OTROKA REKE — v zboru
GLEDALIŠKA SEZONA 1989/90
Emil Filipčič: UJETNIKI SVOBODE — Štorklja

KLAVDIJA POHERC
GLEDALIŠKA SEZONA 1983/84
Ivan Cankar: POHUJŠANJE V DOLINI ŠENTFLORJANSKI — Jacinta

MATEJA POLANEC
GLEDALIŠKA SEZONA 1984/85
Alenka Goljevšček: HIŠA — mačka
GLEDALIŠKA SEZONA 1985/86
Jean Tardieu: ZALJUBLJENCA V PODZEMELJSKI ŽELEZNICI — potnica
GLEDALIŠKA SEZONA 1986/87
Peter Božič: ČLOVEK V ŠIPI — meščanka

DARJA POTOČNIK
GLEDALIŠKA SEZONA 1983/84
Ivan Cankar: POHUJŠANJE V DOLINI ŠENTFLORJANSKI — Štacunarka

MARKO PRAH
GLEDALIŠKA SEZONA 1991/92
Nevenka Samobor: KAM PA KAM, SNEGULJČICA?

BARBARA PRALIJA
GLEDALIŠKA SEZONA 1991/92
Leopold Suhodolčan: NAROBE STVARI V MESTU PETPEDI — igralka

MILAN PRAPOTNIK
GLEDALIŠKA SEZONA 1984/85
Slavko Pregl: ZGODE NA DVORU KRALJA JANEZA — Tosić

UROŠ PRAŠ
GLEDALIŠKA SEZONA 1989/90
Vika Grobovšek: NOČ, KO JE POSIJALO SONCE — Miha
GLEDALIŠKA SEZONA 1991/92
Leopold Suhodolčan: NAROBE STVARI V MESTU PETPEDI — policaj
GLEDALIŠKA SEZONA 1992/93
Franček Rudolf: PEGAM IN LAMBERGAR — ptičica

Nadaljevanje prihodnjič

POGOVOR Z ALEŠEM KARDELJEM, PREDSEDNIKOM ZDRUŽENJA RADIJSKIH POSTAJ SLOVENIJE

"Samo v žlahti je lahko toliko prepira"

ZGLEDNO SODELOVANJE MED LOKALNIMI RADIJSKIMI POSTAJAMI SLOVENIJE ● UKINIMO RTV NAROČNINO ● V OSREDNJI RADIJSKI HIŠI SE NE MOREJO SPRIJAZMNITI, DA NISO GLAVNI UREDNIKI VSEH RADIJSKIH PROGRAMOV V SLOVENIJI ● DOBRO, DA LAHKO ČLOVEK POSLUŠA TISTO, KAR HOČE

"Vesel sem, da je do četrtega festivala radijskih postaj Slovenije sploh prišlo, kajti po tretjem so bile manjše organizacijske težave. Zavod Radio—Tednik Ptuj, letošnji organizator, je zelo korektno poskrbel tako za poslušanje oddaj kot za udeležence. Mislim pa, da nismo imeli srečne roke z izborom žirije, saj Igorja Savača in Borisa Dolničarja v prvem delu ocenjevanju na festivalu ni bilo. Res je, da je žirija dobila kasete s posameznimi oddajami domov in jih je že pred festivalom lahko poslušala, vendar je prav, da so na festivalu prisotni že zaradi avtorjev oddaj.

Festival, ki ima tekmovalni značaj, je sočasno druženje, izmenjava mnenj in komentarjev o posameznih stvaritvah. Pomembno je, da se pri tem avtorji dobijo, slišijo, kar je kdo pripravil, in potem lahko primerjajo. Tako dobijo občutek, da je njihovo delo ovrednoteno tudi v tem pogledu, kar se potem pri ustvarjanju radijskih programov čuti vse leto," je povedal Aleš Kardelj, predsednik Združenja radijskih postaj Slovenije.

Menil je, da je sodelovanje med posameznimi radijskimi postajami Slovenije zgledno na vseh področjih — programskem, pri izmenjavi posameznih informacij, poročil, skupni mesečni oddaji in pri tehničnem sodelovanju, kjer gre za prijateljski odnos med posameznimi radijskimi postajami, ki je možen samo, če se ljudje poznajo. Pa ne samo med "šefi", temveč tudi na drugih področjih, zato pa lahko tako imenovana četrta radijska mreža funkcionira.

Aleš Kardelj. Foto: JB

Aleš Kardelj: "Ni prav, da si posamezne radijske postaje posojajo napovedovalce in voditelje. S tem se radijska postaja ne more identificirati."

To, da osrednja slovenska radijska hiša še vedno ne zmore sprejeti drugih radijskih postaj kot enakovrednih partnerjev, je še vedno dediščina vodstvenega kadra v tej hiši.

"Vendar izvirni greh ni toliko v ljudeh, temveč v državi, ker s sprejemanjem zakonov to dopušča. Po njihovem mnenju je vse, kar prihaja iz Tavčarjeve 17 ali Moša Pijadejeve 10 in njunih satelitov, nacionalni program, kljub temu da so programi radijskih postaj, da navedem za primer Mursko Soboto, Ptuj, Celje, Šmarje pri Jelšah ali še katere druge, ravno toliko ali pa še bolj nacionalni, ob tem pa, da osrednji radijski in televizijski hiši reže bel kruh naročnina. Moja teza je povsem drugačna. Sem vnet zagovornik tega, da se naročnina RTV v Sloveniji popolnoma ukine in naj nihče ne plačuje tega davka, ki je zagotovo že preminil. Ta teza v vladne, še manj pa v finančne kroge ne prodre. Seveda, če bi najini hiši dobivali to naročnino, midva ne bi bila tista, ki bi sprožila vprašanje njene ukinitve. Mislim pa, da bi bilo prav, da bi bili vsi na enakem imenovalcu. Programe, za katerere je država zainteresirana — politični, vzgojno-izobraževalni, športni, kulturni in drugi —, naj financira s sredstvi resornih ministrstev. Če poenostavim: v Sloveniji je dovolj en nacionalni radijski in TV program, drugo pa naj bo na tržišču, vendar ne pod enakimi pogoji, kajti ločiti moramo radijske postaje, ki se ukvarjajo izključno z reklamami in glasbo, od tistih, ki imajo drugačne vsebine. Slednje bi morali obravnavati drugače, vendar ne z dotacijami, pač pa pri koncesijah za frekvence, obdavčevanju in drugih dajatvah in pri vzdržavanju oddajniško-pretvorniškega sistema," je dodal predsednik Združenja radijskih postaj Slovenije.

Da imajo mediji veliko moč, je znano že dolgo časa. Pred nami so lakalne volitve, pri katerih se bo, po besedah Aleša Kardelja, potrebno vesti izrazito komercialno. Če velja za radijske postaje v Sloveniji vsa krutost trga, naj to velja tudi za politiko. Časi so pač takšni, je menil A. Kardelj, da politika ne sme imeti ničesar več zastonj.

"V marsičem smo v teh letih že uspeli, nismo več glas vpijočega v puščavi, temveč se nas že upošteva. Mislim, da je odločitev, da bo oddajniško-pretvorniški sistem imel do vseh enakovreden odnos, že velik korak dalje in upam si trditi, da je pri tem imelo naše združenje velik vpliv. Ker v zadnjem času nastajajo številne nove radijske postaje, sem mnenja, da bo njim v odnosu osrednje radijske hiše do 'mlajših bratov' veliko lažje, kot je bilo v začetku nam, kljub temu da se v RTV še vedno ne morejo povsem sprijazniti, da niso odgovorni uredniki vseh radijskih postaj Slovenije, temveč da ima vsaka svojega samostojnega urednika in uredniško piolitiko," je komentiral predsednik Združenja odnose med osrednjo radijsko hišo in drugimi radijskimi postajami.

S kontaktnimi oddajami, ki so na sporedu vsak zadnji četrtek v mesecu, bodo na četrti radijski mreži nadaljevali, s tem da v teh oddajah ne bi obravnavali samo politike, temveč bi se lotili tudi drugih področij, od kulture in športa do gospodarstva in umetnosti, avtorji oddaj pa bi bili vedno na drugi radijski postaji. Že dalj časa obstajajo pobožne želje, da bi imela četrta radijska mraže tudi svoj nočni program, vendar bo potrebno še nekaj časa čakati, v letu 1994 pa bo zagotovo tudi to zaživelo. S tem se bo pričela tekma tudi med posameznimi radijskimi postajami Slovenije. Ker pa je zadnje čase čedalje več radijskih postaj, se po besedah Aleša Kardelja v prihodnje govori že tudi o peti radijski mreži.

Vida Topolovec

Številne čestitke ptujskim radijcem

Gostitelj nedavnega 4. festivala radijskih postaj Slovenije je bil radio Ptuj, organizatorja pa Zavod Radio—Tednik in Združenje radijskih postaj Slovenije. Ob pohvalah za odlično organizacijo letošnjega srečanja, vanjo so bili vključeni prav vsi delavci našega zavoda pod vodstvom ter koordinacijo direktorja in glavnega urednika Franca Lačna, smo prejeli tudi veliko čestitk za tehnično izvedbo festivala, še zlasti prenosa okrogle mize z doktorjem Janezom Drnovškom, ki smo ga za slovensko četrto radijsko mrežo izpeljali v četrtek, 28. oktobra, od 16.50 do 18.00.

Kljub temu da so nam z novim oddajnikom radia Trbovlje na Kumu (98,1 MHz) omejili slišnost, saj motijo našo frekvenco 98,2 MHz, pa tudi nova frekvenca na Belskem Vrhu (99,5 MHz) je — milo rečeno — neposrečena (na isti sta še dve radijski postaji v soseščini!), je naši tehnični ekipi uspel brezhiben prenos. Vodja in glavni tehnik je bil Davorin Jukič, v Podlehniku sta mu pomagala Peter Kukovec in Danilo Majcen, v ptujskem studiu pa je bil tehnik Rado Škrjanec. Okroglo mizo je z naše strani odlično vodil novinar Martin Ozmec, s poslušalci iz vse Slovenije je bila na zvezi novinarka Majda Goznik, koordinator vsega pa je bil odgovorni urednik Ludvik Kotar.

Odlični smo bili tudi po tekmovalni plati. Novinarka Darja Lukman-Žunec in Rado Škrjanec sta z Radijsko poroto petkovega večernega programa zmagala v kategoriji kontaktnih oddaj, četrti mesti sta dobili informativna oddaja Včeraj-danes-jutri in komentar novinarke Nataše Vodušek o varovanju kulturne dediščine, peta je bila glasbena oddaja o venčeseljskih pevkah glasbenega urednika Iva Cianija, blizu najboljšim pa sta bila tudi novinarka Milena Zupanič z reportažo iz Sobetincev in služba ekonomske propagande EPS Luka z EP sporočili. Skratka, znova smo se potrdili

Tehnična ekipa radia Ptuj na festivalu radijskih postaj. Od leve: Davorin Jukič, Rado Škrjanec, Peter Kukovec in Danilo Majcen. Foto: J. Bračič

DR. CIRIL RIBIČIČ O KNJIGI RAD SEM JIH IMEL

Dnevnik o 90 dneh pred volitvami

V organizaciji Združene liste socialnih demokratov je bila prejšnji torek v kletni dvorani ptujskega gledališča predstavitev dopolnjene izdaje knjige dr. Cirila Ribičiča Rad sem jih imel.

Dr. Ciril Ribičič

Knjiga ni napisana v klasičnem političnem jeziku, ampak avtor skuša čimbolj neposredno in slikovito opisovati dogodke, ki jih je sam doživljal. Vsi opisi dogodkov, ljudi, pogovorov so neposredni, le redko opisuje tisto, kar so mu drugi pripovedovali.

Sam pravi o knjigi: "S knjigo sem želel doseči to, da bi se ohranila neka sled za aktivnostjo v obdobju, ki ga lahko imenujemo tudi prenoviteljsko. Želel sem, da bi s to knjigo v zgodovini Slovenije, slovenskega naroda ostalo to obdobje opisano tudi s peresom nekoga, ki je bil in si upa ostati na levici. S tem je knjiga posvečena ne samo funkcionarjem bivše prenoviteljske stranke, ki je zdaj povezana z drugimi strankami, ampak želi biti posvečena vsem tistim, ki so ostali zvesti nekemu prenoviteljskemu, uporniškemu duhu, ki se je rodil v ošemdesetih letih, vsem tistim, ki so ostali zvesti tej usmeritvi tudi takrat, ko to ni bilo več popularno. V tej knjigi opisujem 90 dni volilnih bojev pred zadnjimi volitvami, ki so bile decembra leta 1992. Obenem pa se spominjam starejših dogodkov, ki se mi zdijo pomembni tudi za današnji čas kot neka posebna izkušnja, kot nek poseben opomin, kot nekaj, kar je privedlo Slovenijo ne samo v proces osamosvajanja, ampak tudi v večstrankarsko demokratizacijo. Pri tem poskušam opisovati bolj dogodke, čas, v katerem se je to dogajalo, in v manjši meri ljudi oziroma ljudi bolj na posreden način, kolikor o njih govorijo dogodki, dejanja in moje ocene teh dogodkov. Zato v tej knjigi ne boste našli, razen mogoče na nekaj mestih, ko gre za predsednika Milana Kučana, poglobljenih analiz o osebnih vrednostih, zgodovinskih zaslugah ali tega obdobja ali posameznih osebnosti."

Knjigo je ilustriral Franco Juri.

NaV

Piše: FRANC FIDERŠEK — 25.

Naša jubileja

Takratni organizacijski sekretar komiteja Franc Tetičkovič se je iz tistega "kolektivnega poslušanja" vrnil vidno prizadet in vznemirjen. Rekel mi je nedoločno očitajoč stavek v Cezarjevem stilu: "Tudi ti, Brutus?" Potem se je nekoliko pomiril in dejal, da se ne bo nikomur vsiljeval, če ga kolektiva ne sprejmeta.

V naslednjih dneh so dogodki okoli prekinitve dela osnovnošolskih učiteljev zasenčili dogajanja v zvezi z združitvijo obeh lokalnih medijev, saj je bil štrajk učiteljev nekaj edinstvenega v Sloveniji. Takrat sem se kot odgovorni urednik radia prvič uprl politikom, ker sem odločno zavrnil zahtevo, da bi po radiu predvajali izjave občanov, ki so obsojali učiteljski štrajk. Stiskalo me je praktično s treh strani. Kot podrejen uslužbenec komiteja bi moral poslušno delati v skladu s partijsko linijo. Kot tajnik občinskega sindikata družbenih dejavnosti sem poznal probleme učiteljev, ki so zahtevali "za enako delo — enako plačilo". Tedej je imel učitelj npr. v Ljubljani tudi do trikrat višjo plačo kot učitelj v ptujski občini, prav takšne razlike pa so bile tudi v materialnih pogojih delovanja šol. Kot odgovorni urednik radia pa sem moral skrbeti, da je bilo obveščanje nepristransko, zlasti še, ker je bilo iz vrst učiteljev veliko sodelavcev radia. Kljub vsemu mi je uspelo, da sem kar uspešno krmaril.

Tednik je v št. 12 z dne 5. 4. 1968 obširno poročal o burnem posvetu v Ptuju, ki je bil 2. aprila. Na njem so sodelovali minister za šolstvo dr. Miro Bračič, predsednik komisije CK ZKS Ivo Tavčar in več drugih republiških funkcionarjev, seveda pa tudi vsi občinski. Uspeha ni bilo. V članku je bilo tudi zapisano, da je "prejšnji teden 8 šol v ptujski občini prekinilo s poukom, pozneje pa še dve", in dodano mnenje občanov, "da način ni bil najprimernejši".

Bilo je še več drugih sestankov, odnosi pa so se še bolj zaostrovali. Učiteljem, članom ZK, ki so bili med organizatorji ali vsaj udeleženci prekinitve pouka, so že grozile partijske kazni. Tedaj sva z Otonom Mlakarjem, ki je bil predsednik občinskega odbora sindikata družbenih dejavnosti, prevzela pobudo. Prebrskal sem tedanjo republiško zakonodajo o financiranju šolstva in začel dokazovati, da zahteve ptujskih učiteljev niso prav nič proti obstoječemu sistemu, temveč so le zahteve za dosledno uresničevanje tistega, kar je v zakonu zapisano.

To mojo trditev sta prva dojela ugledna ptujska učitelja Adi Praprotnik in Zofka Kodrič, potem pa tudi drugi. V okviru sindikata družbenih dejavnosti smo tedaj v Ptuju prvi v Sloveniji ustanovili tudi odbor za šolstvo, ki mu je predsedoval Benjamin Belšak, tajnik pa je bil Zvonimir Kralj. Tako smo skupno tudi ob razumevanju nekaterih občinskih politikov in preudarnem delu občinske izobraževalne skupnosti, ki ji je predsedoval Lojze Čuček, vso zadevo izpeljali brez vidnejših prask.

TEDNIK IN RADIO DANES IN JUTRI

Ni namen mojega pisanja, da bi podrobneje razčlenjeval probleme ptujskega osnovnega šolstva v tistem času, vendar so bili nekateri dogodki tako povezani, da jih zaradi celovitosti takratnega dogajanja moram omenjati. Dogajanja v ptujskih lokalnih občilih in v osnovnih šolah so povezovali tudi v upravi državne varnosti, kar sem tudi sam občutil.

Približno v tistem času, ko je bil opisan buren sestanek članov radijskega kolektiva, je bil tudi sestanek kolektiva Tednika. Bil je baje bolj umirjen, vendar razprava enako ostra. Novinarja Petra Potočnika, ki je zagovarjal združitev, so odločno zavrnili in sprejeli odklonilna stališča. Nekaj dni zatem so se na skupnem sestanku sestali še vsi enakomisleči od Tednika in radia Ptuj. Oba direktorja sta poročala, kakšno je bilo stališče na ločenih sestankih delovnih skupnosti. Po daljši razpravi so se zedinili za stališča in pooblastili Antona Baumana, da jih ustrezno oblikuje za objavo v obeh medijih.

Na podlagi tega je bilo v Tedniku št. 15 z dne 12. 4. 1968 na prvi strani (isti dan pa tudi po radiu) objavljeno skupno poročilo pod naslovom "Tednik in radio danes in jutri". Na koncu so bila objavljena tudi imena podpisnikov: Anton Bauman, Ivo Ciani, Franc Golob, Bogo Hmelina, Franc Plohl, Jože Slodnjak, Marjan Šneberger in Roman Zavec. Nesojeni odgovorni urednik obeh medijev Peter Potočnik tega dokumenta ni podpisal. Spoznal je, da je njegovo delo pri Tedniku onemogočeno, dal je odpoved in bil s 30. 4. 1968 razrešen. Nadaljeval je kot novinar Dela, kjer je dosegal vidne uspehe in je še danes dopisnik Dela iz Zagreba.

Naj na kratko povzemam glavno vsebino iz navedenega skupnega sporočila. Uvodoma je navedeno, da so "na nedavnem sestanku navzoči analizirali dosedanje odnose ter obravnavali sugestijo o integraciji obeh delovnih skupnosti v skupen zavod". Potem so omenjena stališča ločenih sestankov članov obeh delovnih skupnosti z ugotovitvijo, da je razprava potekala v "luči informacije IK CK ZKJ" in da so "ugotovili potrebo po čim tesnejšem sodelovanju obeh delovnih skupnosti glede na isti cilj". Za tem je bila opisana pot, ki jo je naredil Tednik v zadnjih 20 letih, ko je začel izhajati — s poudarkom, da danes "zaposluje 5 ustrezno usposobljenih novinarjev, piše iz petih občin (Ptuj, Ormož, Lenart, Ljutomer in Slovenska Bistrica) in ima v njih naročnike ter izdaja list na 8 straneh". Za radio je bilo zapisano, da je "kljub sorazmerno kratkemu času izboljšal program, ima dnevno 100 minut programa, zgradil novo srednjevalovno postajo in studio". Nazadnje pa je bila ugotovitev, da se obe informativni sredstvi medsebojno dopolnjujeta. Naj k temu dodam, da sem to o medsebojnem dopolnjevanju javno zastopal že takoj ob ustanovitvi radia, vendar ni pri nekaterih politikih in tudi ne pri Tedniku naletela na razumevanje.

Pomembna sta zlasti zadnja odstavka tega sporočila, zato ju v celoti navajam: "Člani obeh delovnih skupnosti so soglasno ugotovili svoje skupno nezadovoljstvo zaradi poskusov pritiska v smeri njune integracije.

Na sestanku so bila odstranjena in pojasnjena vsa trenja med obema delovnima skupnostima ter ugotovljena potreba po najožjem sodelovanju, ki sta ga delovni skupnosti že začeli uresničevati."

Tu ni odveč moje pojasnilo, da je to "sodelovanje" trajalo le nekaj mesecev, dokler je bil občuten močnejši pritisk na združitev, potem je bilo spet vse po starem. Glavni vzrok je bil pri obeh direktorjih, ki sta bila po značaju povsem različna, zato je — tako eden kot drugi — vedno znova uhajal nazaj na svoj breg, s katerega se je "kazal vzvišenega nad drugim". Že tedej sem ocenjeval, da v enotnem kolektivu ta dva človeka ne bi mogla nikoli pošteno sodelovati. Sam sem po novinarski strani dobro sodeloval z obema, saj sem vedno dopisoval v Tednik, v druga trenja med obema kolektivoma pa se nisem hotel vmešavati.

TRGOVSKO PODJETJE LIPA

NAKUPNI CENTER
Obrtna cona, Ptuj

V PRODAJI ŽE NOVOLETNI OKRASKI

VELIKA IZBIRA IGRAČ ZA OBDARITEV OTROK ZA MIKLAVŽA

ZA HLADNE DNI
AKCIJSKA PRODAJA ŽGANIH PIJAČ:
- VODKA
- BRANDY
- PELINKOVEC

UGODNO!
GAZIRANE PIJAČE
2/1 - COCA COLA, FANTA SPRITE, BIBITA

UGODNO!
DARK CAFFE
1/1 MLETA

VELIKA IZBIRA BUTELJČNIH VIN PO AKCIJSKIH CENAH

POPUSTI ZA GOTOVINSKA PLAČILA

PRI NAKUPU OD 3.000.- DO 5.000.- SIT 3% POPUSTA
PRI NAKUPU OD 5.000.- DO 10.000.- SIT 4% POPUSTA
PRI NAKUPU NAD 10.000.- SIT 5% POPUSTA

Odprto od 7.30 do 19., v soboto od 7.30 do 13. ure
☎776-010

mladinska knjiga
trgovina d.d.
PTUJ, NOVI TRG 4

NIKAR SE NE BOJTE DOLGIH ZIMSKIH VEČEROV, SAJ BO Z VAMI

SEGA

GAME GEAR: 19.990.00
MEGA DRIVE: 24.990.00
MASTER SYSTEM: 13.990.00

Hvala, ker ste izbrali nas!
mk trgovina

Art OPTIKA

POSLOVALNICA
BEZJAKOVA 14
PTUJ, ☎771-598

- pregledi vida za očala in kontaktne leče vsako sredo popoldan od 14. do 18. ure
- velika izbira domačih in tujih okvirjev — tudi EKSKLUZIVNI MODELI: CHRISTIAN DIOR, DUNHILL, PALOMA PICASSO, LAURA, BIAGIOTTI, MISSONI, RODENSTOCK, SILHOUETTE . . .
- stekla za očala vseh vrst
- sončna, športna in zaščitna očala
- kontaktne leče

kontaktne leče in tekočine

bogata izbira sončnih očal

ZA KLETARJENJE

ČRPALKE, FILTRI, POLNILCI, ZAPIRALCI...

SADIKE SADNEGA DREVJA

AGROAVTOMETAL
BOLCAR AGROAVTOMETAL
SPUHLJA, tel.: 062 776-515, fax: 062 776-208
ŠIKOLE, tel.: 062 792-188, SELCE, tel.: 062 723-187

SALON POHIŠTVA

INTERDOM ®

(VEGROS), Tržaška 65, Maribor, tel: (062)306-406

AKCIJSKA PRODAJA POPUSTI DO 35%

* GARDEROBNE OMARE **SAMO 28.000 Sit**
* OTROŠKE SOBE **SAMO 32.000 Sit**
* REGALI ZA DNEVNE SOBE **SAMO 43.000 Sit**
* KOTNE SEDEŽNE GRT. Z LEŽIŠČEM **SAMO 59.000 Sit**

AKCIJSKA PRODAJA KUHINJ PREKO 50 MODELOV

POPUSTI DO **43%**

KREDITI NA 6 MES. BREZ OBRESTI ALI KREDITI DO 3 LET

POSEBNA PONUDBA SPALNICE IZ ITALIJE

MASIVNE KUHINJE IZ HRASTA

SALON KUHINJ

INTERDOM ®

Ruška 104, Maribor, tel: (062) 102-618

Diskont

Miško d.o.o

AKCIJA!

FAKS 3/1 598.00

UGODNO!

SWING ORANŽA 1/1	45.00
SIRUP ORANŽA 2/1	360.00
TOALETNI PAPIR 10/1	183.60
MLINCI	72.00

imetniki Tednikove družinske popustne kartice
5% POPUSTA

DISKONT MIŠKO ☎ *062 772-271*
PE GORIŠNICA ☎ *062 708-278*

Veliko nagradno žrebanje za SOLID - ove kupce

Vsako soboto v vseh Solidovih prodajalnah izžrebamo tri praktične nagrade.

FINALNO ŽREBANJE BO ZA BOŽIČ!

I. nagrada - SPALNICA

II. nagrada - OTROŠKA SOBA

III. nagrada - OTROŠKA SOBA

Pri nakupu nad 500.- SIT dobite kupon in sodelujete pri žrebanju.

CONEMO d.o.o. Dornava

PRODAJALNE SOLID

NOVO *v Diskont - marketu Dornava*

Vse za gospodinje in gostince iz uvoza
VELIKA IZBIRA - UGODNE CENE!

NOVO *v Marketu v Jami - Ptuj*
Ob železnici 11

Boutique ZOO
za vaše hišne ljubljence

POSEBNA PONUDBA V SOLIDU!

testenine Miramar 500g	49.90
kava ALVORADA 1 kg	475.20
sardine Srce	49.90
kava Carlos 100g	66.30
bučno olje 1/1	433.10
detergent za posodo Linda Piatti 1,5 L	196.60
marmelada marelica 700 g	195.00

BLAGOVNA HIŠA
REPROMATERIAL in ZAŠČITA
REPRIZA
MIKLOŠIČEVA 1, PTUJ p.o.

Prodajalna "USNJE KRZNO" Ptuj, Miklošičeva 1 tel.: (062) 771-231, 771-239 fax 772-950

Prodajalna "KUNA" Maribor Gosposka 7 tel.: (062) 26-438

VELEPRODAJA

- REPROMATERIALA ZA OBUTVENO INDUSTRIJO
- REPROMATERIALA ZA DRUGO NEŽIVILSKO INDUSTRIJO
- OSEBNIH ZAŠČITNIH SREDSTEV IN SREDSTEV ZA EKOLOŠKO ZAŠČITO
- VELEPRODAJA MODNE OBUTVE /blago slovenskega, italijanskega, hrvaškega porekla/

MALOPRODAJA

V PRODAJALNAH "USNJE-KRZNO" PTUJ IN "KUNA" MARIBOR NUDIMO:

- BOGAT IZBOR KAKOVOSTNE USNJENE KONFEKCIJE /domači proizvajalci in program iz uvoza/ IN USNJENE GALANTERIJE
- KRZNENO KONFEKCIJO IN DROBNO KRZNO
- STROJENE KOŽE
- OBUTEV
- OSEBNA ZAŠČITNA SREDSTVA

UGODNI PRODAJNI POGOJI V MALOPRODAJI:

- **KREDITI OD 3 DO 12 MESECEV**
- **ČEKOVNA PRODAJA NA 3 DO 6 ČEKOV**
- **POPUST NA TAKOJŠNJE GOTOVINSKO PLAČILO**

IZKAZANO ZAUPANJE POVRNEMO S SOLIDNO POSTREŽBO IN KONKURENČNIMI CENAMI.

PRIPOROČA SE KOLEKTIV BLAGOVNE HIŠE "REPRIZA" PTUJ.

papirnica

P•E◆T■L▲J●A

d.o.o.
Jadranska ulica 8, Ptuj
☎ 062/776-145, 772-168, fax 062/772-618

nudimo vam pestro izbiro in ugodne cene proizvodov, nepogrešljivih v prednovoletnem času. Vabimo vas, da si vzorce ogledate v papirnici Petlja, Jadranska ul. 8, Ptuj, vsak dan od 7.30 do 19.00, v soboto od 8.00 do 12.00.

PESTRA IZBIRA - UGODNE CENE

• *namizni koledarji*	*od 391 SIT*
• *stenski koledarji*	*od 156 SIT*
• *planerji*	*od 240 SIT*
• *informatorji (adresarji)*	*od 984 SIT*
• *rokovniki*	*od 588 SIT*
• *poslovniki*	*od 996 SIT*
• *namizne podloge*	*od 427 SIT*
• *kemični svinčniki*	*od 24 SIT*
• *vžigalniki*	*od 30 SIT*
• *manjša poslovna darila*	
- *svetilka*	*185 SIT*
- *obesek s ključem in magnetom*	*410 SIT*
- *garnitura z lističi*	*420 SIT*
- *telefonski adresar v ohišju*	*552 SIT*
- *mapa s kalkulatorjem*	*2.553 SIT*
- *rokovnik s kalkulatorjem*	*2.710 SIT*
- *organizer (tajnica)*	*4.778 SIT*

CENE VKLJUČUJEJO PROMETNI DAVEK.

Nudimo tudi pisarniški material, fotokopirni in računalniški papir, pisalne in računske trakove, obrazce...

TAMES
TRGOVINA-INŽENIRING-STORITVE d.o.o.

ORMOŠKA 14, PTUJ TEL. 775-028, 771-855, TELEFAX: 776-286
LENART, POT NA KAMENŠAK, TEL. 723-049, 723-024

Ste že razmišljali, kje kupovati pod podobnimi pogoji, kot ste jih imeli pri stanovanjskih zadrugah?

Na to vprašanje je pravi odgovor - TAMES

PRODAJAMO:
- *ELEKTRO MATERIAL*
- *VODOVODNI MATERIAL*
- *MATERIAL ZA CENTRALNO KURJAVO*
- *OLJNE IN PLINSKE GORILNIKE*
- *OSTALO TEHNIČNO BLAGO*

IZVAJAMO:
- *ELEKTROINSTALACIJE*
- *VODOVODNE IN TOPLOVODNE INSTALACIJE*
- *PRIKLOP IN SERVIS OLJNIH IN PLINSKIH GORILNIKOV*
- *VSE VRSTE MERITEV - ELEKTRO, STRELOVOD, EMISIJE DIMNIH PLINOV*

. SVETUJEMO . PRODAJAMO .
. MONTIRAMO . GARANTIRAMO .

TAMES

TEHCENTER TRGOVSKO PODJETJE d.o.o.
Štuki 1, Ptuj, ☎ 062 778-116
062 776-432

DEJAVNOSTI:
- trgovina na debelo in drobno
- izvoz in uvoz
- proizvodnja in prevozne storitve

V prodajalni TEHCENTER, Štuki 1, vam nudimo:
- brusni material
- ročno in električno orodje
- stroji, oprema in ležaji
- barvna metalurgija
- gradbeni material
- elktro material
- vodovodni in toplovodni material

V prodajalni, Prešernova 10, tel. 778-116, vam nudimo:
- Boschov program gospodinjskih aparatov in električnega orodja
- akustiko Blaupunkt in Sony

MOŽNOST BREZOBRESTNEGA PLAČILA NA 3 ČEKE!
UGODNI KREDITI!

3. slovenska nogometna liga – vzhod

Rezultati tekem 11. kola: SKS Dover Rače — Impol Slovenska Bistrica 2:1, Pobrežje Maribor — Kovinar Maribor 1:1, Svoboda Brežice — KOB Ford Kungota 1:1, Caissa Aluminij Kidričevo — Papirničar Radeče 0:0, Žalec — Drava Ptuj 1:2, Slovenj Gradec — Pohorje Megras Ruše 3:1, Dravograd — Trgotrans Ižakovci 7:1.

1. DRAVA	11	6	3	2	26:14	15
2. KOVINAR	11	5	5	1	16: 9	15
3. ŽALEC	11	5	4	2	15: 9	14
4. PAPIRNIČAR	11	5	3	3	17: 9	13
5. SLOVENJ GRADEC	11	5	3	3	16:12	13
6. CAISSA ALUMINIJ	11	5	2	4	21:18	12
7. SKS DOVER	11	5	2	4	19:19	12
8. DRAVOGRAD	11	4	3	4	21:18	11
9. KOB FORD	11	4	3	4	19:18	11
10. SVOBODA	11	3	4	4	14:17	10
11. POHORJE MEGRAS	11	4	2	5	17:23	10
12. IMPOL	11	2	3	6	11:15	7
13. POBREŽJE	11	2	2	7	10:27	6
14. TRGOTRANS	11	1	3	7	10:24	5

Pari 12. kola: sobota, 13. novembra, ob 13.30: Impol — Trgotrans, Pohorje Megras — Dravograd, Drava — Slovenj Gradec, Papirničar — Žalec, KOB Ford — Caissa Aluminij, Kovinar — Svoboda, SKS Dover — Pobrežje.

1. MEDOBČINSKA NOGOMETNA LIGA PTUJ

Rezultati tekem 11. kola: Dornava — Gorišnica 2:1, Pragersko — Žoga Stojnci 2:1, Markovci — Videm 1:3, Središče — Gerečja vas 0:3, Slovenja vas — Rogoznica 2:0, Skorba — Hajdina 4:1.

1. SKORBA	11	9	0	2	28: 7	18
2. GEREČJA VAS	11	8	2	1	25: 7	18
3. ŽOGA STOJNCI	10	6	3	1	19: 7	15
4. SLOVENJA VAS -1	11	6	1	4	17:16	12
5. SREDIŠČE	11	5	1	5	25:17	11
6. HAJDINA	11	3	5	3	18:18	11
7. ROGOZNICA	11	3	4	4	15:18	10
8. PRAGERSKO	11	4	2	5	18:23	10
9. DORNAVA	11	3	2	6	15:23	8
10. VIDEM	10	3	1	6	16:21	7
11. MARKOVCI	11	2	2	7	11:23	6
12. GORIŠNICA -1	11	1	1	9	10:37	2

Zaostala tekma 7. kola: nedelja, 14. novembra, ob 13.30: Žoga Stojnci — Videm.

MLADINSKA NOGOMETNA LIGA MNZ PTUJ

Rezultati tekem 12. kola: Skorba — Videm 1:7, Gerečja vas — Slovenja vas 2:2, Gorišnica — Pragersko 1:2, Dornava — Sp. Polskava 3:2, Žoga Stojnci — Bukovci 3:2, Markovci — Hajdina 1:4, Rogoznica — Impol 3:3.

1. DORNAVA ml.	12	11	1	0	58: 6	23
2. SP. POLSKAVA ml.	12	11	0	1	43:20	22
3. ŽOGA STOJNCI ml.	12	9	1	2	28:21	19
4. VIDEM ml.	12	8	0	4	42:23	16
5. PRAGERSKO ml.	12	7	0	5	25:25	14
6. ROGOZNICA ml.	12	6	1	5	32:28	13
7. GEREČJA VAS ml.	12	4	4	4	37:33	12
8. IMPOL ml.	12	5	2	5	21:19	12
9. GORIŠNICA ml. -1	12	4	2	6	20:17	9
10. HAJDINA ml.	12	4	1	7	29:30	9
11. SLOVENJA VAS ml.	12	3	1	8	20:34	7
12. MARKOVCI ml.	12	2	0	10	17:49	4
13. BUKOVCI ml. -2	12	2	1	9	16:42	3
14. SKORBA ml. -1	12	1	0	11	16:57	1

Pari 13. kola: nedelja, 14. novembra, ob 10.30: Impol — Skorba, Hajdina — Rogoznica, Bukovci — Markovci, Sp. Polskava — Žoga Stojnci, Pragersko — Dornava, Slovenja vas — Gorišnica, Videm — Gerečja vas.

Branko Lešnik

TUDI ŽALEC NA KOLENIH

Žalec — Drava 1:2 (0:1)

Igrišče v Športnem parku Žalca, gledalcev 200, sodnik Šart (Prevalje). Strelci: 0:1 Vrbanec (v 18. minuti), 0:2 Žolek (v 52. minuti) 1:2 Zirdum (v 80. minuti).

Drava: Klinger, Leben, Roman Krajnc, Robert Krajnc, Ramšak, Mihael Krajnc, Hotko, Merc, Žolek, Vrbanec, Vesenjak (Silvester Kornik, Ostroško, Meznarič).

Sobotni izid derbija kola v Žalcu ni pravi odsev dogodkov na igrišču. Igralci Drave so bili boljši tekmeci in so si njeni napadalci priigrali številne priložnosti, tako da je lahko vrater Verboten srečen, da je žogo le dvakrat pobral iz mreže. Slabšo učinkovitost gre pripisati deževnemu vremenu ter blatnemu in spolzkemu igrišču, na katerem je bilo težko kontrolirati žogo.

Ptujčani so povedli v 18. minuti po lepem zadetku Vrbanca, ki se je izkazal kot dober napadalec. Po vodstvu modrih so gostitelji sicer imeli rahlo pobudo, vendar brez priložnosti. Srednji napadalec Drave Žolek bo še dolgo pomnil priložnost, ko bi bil moral matirati vratarja Žalca, vendar je bil nespreten.

V drugem polčasu so gostje še naprej uresničevali zamisli odličnega stratega Drave Jožeta Hadlerja. To se jim je obrestovalo v 52. minuti, ko je Žolek povišal rezultat na 0:2. Obrambna vrsta Ptujčanov na čelu z Ramškom in Mihaelom Krajncem je igrala izredno zanesljivo. Moštvo Žalca je rezultat znižalo v 80. minuti iz protinapada.

Srečanje je bilo izredno športno. Za sijajen uspeh s čestitkami lepo izzvenijo besede predstavnika kluba g. Vogrinca: "Naši igralci niso zvezde, pa vendar sijejo."

Ivo Kornik

SLOVENSKA KADETSKA LIGA

9. kolo: ŽNK Štajerska pivovarna (Maribor) — Drava 1:5
12. kolo: Drava — Mavrica 4:0

SLOVENSKA MLADINSKA LIGA

9. kolo: ŽNK Štajerska pivovarna — Drava 2:2
12. kolo Drava — Mavrica 2:2

Ivo Kornik

ROKOMET

Tokrat brez prvoligaških točk

Rokometašem Drava se je prva letošnja zmaga na gostovanju znova izmuznila. Po čudnem porazu z Jadranom so v zaključku tekme izgubili tudi v Ajdovščini. Velika Nedelja je proti Ribnici vodila do zaključka, nato pa tudi zaradi sodnikov izgubila izjemno pomembni točki. Članice Drave so znova visoko izgubile (tokrat je proti njim prve točke osvojilo Novo mesto), Ormožani pa so v drugi ligi zanesljivo zmagali v Murski Soboti.

FRUCTAL — DRAVA 19:17 (6:7)

Ptujčani so v dvorani Police odlično odigrali 50 minut. Domačine so povsem onemogočili z globoko obrambo, zato je vse kazalo na zanesljivo zmago, še zlasti ker so imeli deset minut pred koncem kar štiri zadetke prednosti. Zaključek pa je bil za Dravo izjemno slab, saj so domačini ob bučni podpori gledalcev naredili serijo 6:0 in zmagali.

Ptujski ekipi so to na prvenstvenih tekmah ni primerilo prvič. Letošnja igra Drave je zagotovo v slovenskem vrhu, za uvrstitev med najboljše pa jim očitno manjka več samozavesti v kritičnih trenutkih tekem.

Drava: Koštomaj, Belančič, Novak 1, Terbuc, Hrnjadovič 2, Sabo, A. Potočnjak 3, N. Potočnjak 3, Vugrinec 5, Pisar, Privšek 3, Pintarič.

VELIKA NEDELJA — RIBNICA 14:15 (10:7)

Po prvem polčasu je v Veliki Nedelji vse kazalo na novo zmago domačinov, ki so bili v tem delu pred 400 gledalci precej boljši od ekipe, ki je med tednom presenetljivo(?) premagala Pivovarno Laško. Očitno se nekateri v slovenskem rokometu (tudi Pivovarna Laško!) gredo čudnih iger, saj sedanja ekipa Ribnice nikakor ni sposobna premagati Celjanov. Toda tudi to se zgodi in zato so v Veliki Nedelji upravičeno besni, ko neposredni konkurent dobi točke od ekipe, ki si tega ne bi smela privoščiti. Kakorkoli že, domačini so drugi del začeli slabo in gostje so izenačili na 10:10. Kljub številnim napakam na obeh straneh so domačini še dvakrat vodili z dvema zadetkoma prednosti, 13:11 in 14:12 osem minut pred koncem. Vendar sodnika Tomič iz Celja in Skubic iz Ljubljane v zaključku nista sodila nekaj očitnih prekrškov ob strelih na vrata gostov, tik pred koncem pa sta prekršek na črti vrnila na devetmetrovko. Resda sta gostom dvakrat odvzela žogo zaradi korakov, vendar so bili očitni.

Velika Nedelja: Kovačec, Zorli 2, Trofenik, Gregorič, Ivanuša, Kumer 2, Šoštarič 5, Sok 1, Novak 2, Lah, Mesarec 2, Gaberc.

NOVO MESTO — DRAVA 26:15 (12:4)

Ptujčanke so v beli skupini prve lige še edine brez točk, saj so prve osvojile Novomeščanke.

Drava: Sitzenfreieva, Karnekarjeva, Gomilškova 2, Malekova 10, Topolovčeva, Mlakarjeva, Munda 2, Kaučevičeva 1, Grabnarjeva, Skokova, Lašičeva.

POLET — ORMOŽ 12:20 (6:8)

Ormožani so v Murski Soboti v drugem polčasu domačine popolnoma preigrali in so trenutno v skupini ekip, ki si v vzhodni drugi ligi delijo tretje mesto.

MLADINEC — DRAVA 22:23

Druga ekipa Drave je v tretji ligi jesenski del sklenila z zmago v gosteh proti tretjeuvrščeni ekipi in nekoliko popravila slab vtis iz prejšnjega kola, ko so jih v Ptuju premagale Brežice. Ekipi še manjka zaostalo srečanje z drugo ekipo Velike Nedelje.

PYRAMIDIA MOŠKANJCI — NOVA OPREMA 29:27

Ta konec tedna je Pyramidia v dvorani v Veliki Nedelji gostila trenutno drugouvrščeno ekipo RK Nova oprema B iz Slovenj Gradca. Domačini so od vsega začetka zaigrali zbrano in zelo zavzeto, to pa se je kazalo tudi v rezultatu, saj so ves prvi polčas prepričljivo vodili. Niso dovolili, da bi se napad Nove opreme razigral. Po odmoru so gostje nekajkrat zapretili, se

JUDO

Dornava državni prvak v judu

Učenci Osnovne šole Dornava so na drugem državnem prvenstvu v judu dokazali, da so najboljši. Med tekmovalci iz kar 61 osnovnih šol so v Ljubljani namreč dosegli ekipno prvo mesto. Sicer pa so bili izredno uspešni tudi osnovnošolci iz Olge Meglič, ki so osvojili tretje mesto, med posamezniki pa so bili uspešni tudi osnovnošolci iz Ljudskega vrta.

Pa tudi posamezno so učenci osnovne šole Dornava dosegli nekaj najboljših uvrstitev. V posameznih kategorijah sta osvojila **Jože Kokol** in **Donald Rus** prvo mesto, **Denis Rus, Danijel Rus in Damjan Ivančič** drugo mesto, nastopila pa sta še **Marjan Žuran in Andrej Pihler** z 9. oziroma 11. mestom. Ti uspehi pa niso naključni, saj vsi ti fantje trenirajo v Judo klubu Gorišnica.

Med 167 osnovnošolci, kolikor jih je nastopilo v Ljubljani, so medalje dosegli še **Krajnc, Ornik, Seničič in Boškovič** iz OŠ Olga Meglič ter **Predikaka** iz OŠ Ljudski vrt.

McZ

KICK BOXING ZVEZA SLOVENIJE

Medalja na svetovnem prvenstvu

Na svetovnem prvenstvu v borilnih veščinah, ki se ga je v ameriškem Atlantic Cityju udeležilo tudi 11 tekmovalcev iz Slovenije, je naša reprezentanca osvojila po pričakovanjih eno bronasto medaljo. Osvojil jo je mariborski tekmovalec **Mladen Pavlin**.

Vodja reprezentance in predsednik Kick boxing zveze Slovenije Zvone Zinrajh je z rezultatom zadovoljen, povedal pa je tudi, da so se vsi štirje ormoški tekmovalci in Ptujčan Branko Fidler solidno uvrstili med 20 najboljših, najbližje medalji pa je bil med njimi Ormožanec Marcel Fekonja, a je zaradi sodniške odločitve izpadel iz osmine finala.

Slovenski reprezentantje so se v Ameriki dogovorili s predstavnikom svetovne karateistične organizacije Wako, da bo obiskal Slovenijo.

McZ

ODBOJKA

Ptuj – Celje 1:3 (8, -3, -7, -8)

Kar dobro uro in pol je trajal dvoboj igralcev izenačenih ekip, zmagali pa so bolj izkušeni Celjani. V naslednjem kolu bodo igralci Ptuja gostvali pri ekipi Vilede III v Mariboru.

PTUJ — POMURJE 0:3 (-9, -16, -13)

V srečanju zadnjeuvrščenih ekip v II. odbojkarski ligi so igralke Ptuja doživele peti zaporedni poraz v prvenstvu. Igralke iz Murske Sobote so srečanje dobile z najvišjim izidom, toda pot do zmage je bila težja, kot kaže rezultat.

V soboto bodo igralke Ptuja gostovale pri prvouvrščeni ekipi Vital v Ljubljani.

I. Z.

●●● ŠPORTNE VESTI ●●●

● **NAMIZNI TENIS** — V petem kolu prve ženske namiznoteniške lige je ptujska **Poetovia** zmagala proti Merkurju z rezultatom 4:3. V skupnem seštevku je po jesenskem delu na tretjem mestu s šestimi točkami za Olimpijo in Kajuhom Slovanom. Ptujski igralci namiznega tenisa, ki igrajo v drugi ligi, so v tem kolu izgubili z Istrabenzom in Gorico, in sicer obakrat z rezultatom 3:4. Tako so fantje končali jesenski del lige na zadnjem, devetem mestu brez dobljene točke.

● **NOGOMET** — V kvalifikacijski tekmi za evropsko mladinsko prvenstvo v nogometu, ki je bila v Murski Soboti, je reprezentanca Slovenije, v kateri sta igrala tudi Aluminijev igralec **Marko Kmetec** in Dravin **Primož Brodnjak**, izgubila z Bolgarijo z rezultatom 1:2.

● **NOGOMET** — Prijateljska nogometna tekma med kadetskima reprezentancama Slovenije in Avstrije, ki sta jo ekipi odigrali prejšnji četrtek v Arnoldsteinu, se je končala z rezultatom 3:3. Med slovenskimi reprezentanti sta zelo uspešno nastopila kadeta Nogometnega kluba Drava **Damjan Bezjak in Srdan Gojkošek**. Gojkošek je dosegel celo dva zadetka. Reprezentanco je vodil trener **Marjan Lenartič.**

● **KOLESARSKI KLUB** — KK Perutnina Ptuj vabi vse, ki želijo voziti in trenirati v njihovem klubu, da se vpišejo v telovadnici OŠ Olge Meglič 15. ali 17. novembra ob 18. uri. Pričakujejo predvem mladino, rojeno med 1979. in 1983. letom. Ob vpisu bodo nove člane tudi testirali.

● **AEROKLUB — BALONARJI** — Tudi balonarji ptujskega Aerokluba iščejo nove prijatelje, ki se želijo naučiti voditi balon. Biti morajo polnoletni, sicer pa leta niso ovira. Po teoretskem šolanju, ki se bo pričelo takoj, bodo do pomladi naleteli 16 ur, kolikor je potrebno za dovoljenje pilota balona. Prijave zbirajo do 5. decembra po telefonu 708-302 ali pisno na PP 25.

● **KRALJEVI PIKADO** — V Teniškem centru Luka bodo organizirali turnirje v kraljevem pikadu, na katerih bodo najboljši takoj dobili tudi denarne nagrade. Turnirji bodo ob sobotah. Prvega so že odigrali preteklo soboto. Udeležilo se ga je 25 tekmovalcev, med njimi pa je zmagal **Janez Bezjak pred Kekcem in Sokom.**

● **MARATON V NEW YORKU** — Tekači rekreativci, člani Tekaškega kluba Maraton, **Ivan Rogelj, Urban Toplak, Marjan Rogina in Božo Dokl** se bodo udeležili 24 newyorškega maratona, na katerem teče vsako leto približno 30.000 udeležencev z vsega sveta. Lanskega teka se je udeležil Ptujčan **Svržnjak**. Letos bo maraton, na katerem je pomembno sodelovati in zdržati do cilja, v nedeljo. S ptujskimi tekači bo odpotovalo v ZDA tudi 12 navijačev.

● **STRELJANJE** — V nedeljo je Občinska strelska zveza izvedla prvo kolo občinske lige v streljanju s serijsko zračno puško, ki se ga je udeležilo 16 štiričlanskih ekip. Zmagala je Strelska družina **Kidričevo** pred Strelsko družino **Dornava in Petoviaavtom**. Med posamezniki je bil najuspešnejši **Bruno Šincek** iz Dornave pred **Francem Ljubcem** iz Kidričevega in **Ludvikom Pšajdom** starejšim iz Strelske družine Jožeta Lacka.

Pripravila M. Zupanič

1. mednarodni šahovski festival Kurent '93

Člani Šahovskega društva Lipa Ptuj se pospešeno pripravljajo na veliko mednarodno šahovsko prireditev. Od 18. do 28. novembra bo v palaciju na gradu 1. mednarodni šahovski festival Kurent '93, v okviru katerega bodo trije turnirji: A — velemojstrski, B — Berger III. do IV. kategorije in C — 1. mladinski mednarodni turnir. Na vseh od navedenih turnirjev bo nastopilo devet članov šahovskega društva Lipa Ptuj: MM Danilo Polajžer (A), FM Rado Brglez, Damijan Plesec in Simon Jerič ter mojstrica Anita Ličina (B), na C turnirju pa perspektivni mladi člani MK Robert Roškar in Matjaž Plajnšek ter prvokategornika Gregor Podkrižnik in Helena Rižnar (slednja je pred dnevi zmagala v kvalifikacijah do 14 let za nastop na evropskem prvenstvu v pospešenem tempu, ki bo sredi decembra v Parizu).

Ptujski festival bo pritegnil številne velemojstre iz bivše SZ, pa tudi številna druga imena svetovnega šaha.

V četrtek ob 18. uri bo žrebanje številk in tiskovna konferenca, svečana otvoritev in pričetek festivala pa v petek, 19. novembra, ob 15. uri. Igre bodo vsak dan od 15.30 dalje.

S. R.

KARATE

Državno ekipno prvenstvo

V Žalcu je bilo 30. oktobra državno ekipno prvenstvo v karateju za starejše dečke in deklice, mlajše mladince, starejše mladince in ženske. Udeležilo se ga je 19 klubov s 132 tekmovalci. KK Poetovio je nastopil z dvema ekipama. Za mlajše mladince so nastopili Gorazd Grula, Daniel Pongrac in Andrej Žitnik, za starejše dečke pa Boštjan Gašljevič, Aleš Šušteršič in Ivan Stopajnik.

Mlajši mladinci so se solidno odrezali, saj so med 16 ekipami zasedli 5. do 8. mesto. Manj uspešni so bili starejši dečki. V 1. kolu so naleteli na kasnejše viceprvake KK Emona Ljubljana in izgubili z 2:1. Vendar ta rezultat ni niti približen pokazatelj njihove dejanske forme, saj je bila ptujska ekipa ena od favoritov.

Dva člana KK Poetovio, Andrej Cafuta in Aljoša Horvan, sta na DP sodila in se uspešno začela uveljavljati kot sodnika. Trener kluba Silvo Vogrinec, ki je letos postal predsednik tekmovalne komisije ZKS, pa je kot delegat zveze vodil prvenstvo.

Rezultati DP-ja: starejši dečki: 1. Domžale, 2. Emona Ljubljana, 3. Žalec; mlajši mladinci: Žalec, 2. WKSA Maribor, 3. TIKA Trbovlje; starejši mladinci: 1. WKSA Maribor, 2. Žalec, 3. Ljubljana.

Vpis v srednjo šahovsko šolo

V želji za to, da bi mladim šahistom nudili čim več strokovnega znanja, bodo v šahovskem društvu Lipa Ptuj pričeli triletno srednjo šahovsko šolo. Vodili jo bodo priznani šahovski strokovnjaki in bo v letošnjem šolskem letu obsegala 90 učnih ur, za katere bo potrebno poravnati del stroškov (200 DEM v tolarski protivrednosti).

Vpis in seznanitev s programom bo v petek, 19. novembra, od 17. do 18. ure in v soboto, 20. novembra, med 15. in 16. uro v prostorih Šahovskega društva Lipa Ptuj (bivše staro mestno kopališče).

S. R.

Sušilnica sadja na Kmetijski šoli Ptuj

Ljudje so živeli že veliko prej, preden so izumili konzerve in zamrzovalne skrinje. Prehrano, ki je je bilo poleti sveže dovolj, so morali nekako shraniti za zimo. Tudi koline pozimi so dale naenkrat obilo mesa, ki ga je bilo treba nekako shraniti za tople poletne dni.

Med osnovnim konzerviranjem je bilo že od nekdaj sušenje sadja, rib, zelenjave, zdravilnih zelišč, gozdnih jagod, gob in mesa. Sušenje je postopek konzerviranja živil, iz katerih mora izhlapeti toliko vlage, da se prepreči razvoj in preživetje bakterij in drugih mikroorganizmov.

Nekoč je bilo sušenje hrane, še zlasti sadja, pravo folklorno opravilo. Najprej so sušili tako, da so zrezana živila dali preprosto na zrak, kjer jim je nato v senci veter odvzemal vlago. Pozneje so si pri postopku pomagali s pečmi. V krušni peči, na primer, so izkoristili toploto po peki kruha, tako da so zrezane plodove spravili na pletene pladnje ali na lesene okvirje z mrežo na dnu. Danes je najpogostejši postopek sušenje v modernih kuhinjskih pečicah, ki jih segrejemo do 50 Celzija, vrata pa pustimo priprta. Sušenje je sorazmerno hitro in ga še pospešimo, če sušena živila občasno obračamo.

Marsikje so postopki sušenja živil tudi danes med ljudmi še živi, marsikje pa, žal, že zdavnaj pozabljeni ali odmišljeni. V starih časih je bilo prav sadje, posebej posušeno, pogosta prehrana, saj druge ni bilo. Sam se spominjam, ko sem kot otrok obiskal babico. "Na klojce in glodaj," je rada rekla hudomušno. Današnje babice to dobroto še komaj poznajo in nas odpravijo s sadno napolitanko ter fruktalovim sokom ali kavico.

Dedek mi je pravil, da je njega dni nosil sušit sadje in meso v velike skupne sušilnice. To so bile posebne zgradbe, zgrajene za sušenje posamezne vrste živil. Marsikatero takšno so do danes predelali v moderni vikend z 200-litrskim hladilnikom in 300-litrsko hladilno skrinjo, kjer najdeš tudi suho sadje in meso.

Slovenci so v preteklosti na veliko celo trgovali s sušenim sadjem, mesom, zelišči ter gozdnimi sadeži. Ohranilo pa se je veliko ljudskih imen za sušeno sadje, na primer pri nas krhlji, platičke ali klojci. Iz posušenega sadja so pekli kruh pomižjek za božič in novo leto, kar bežno poznamo še danes. Povsem pozabljene pa so že jedi, celo juhe iz suhega sadja (slivova župa, češpljeva kaša, hruškov močnik, hruške, kuhane skupaj z belim fižolom, ipd.).

Na Kmetijski šoli Ptuj smo se pred kratkim v okviru projekta dopolnilnih šolskih dejavnosti za posebej zainteresirane in v okviru družinske kmetije ustrezno orientirane učence odločili tudi za projekt proizvodnje sušenega sadja. Šola se torej tudi tržno usmerja. Projekt predvideva, da bi v okviru te dejavnosti zainteresirane učence seznanili z že pozabljenimi postopki sušenja živil in jih naučili visokoproduktivne in najkvalitetnejše tehnologije sodobnega sušenja sadja.

V ta namen je Kmetijska šola Ptuj nabavila za naše slovenske razmere še kar sodobno sušilno napravo. V okviru projektov drugih dopolnilnih dejavnosti šole pa bomo učence seznanili tudi z možnostjo, da si bo na primer spretnejši gospodar na kmetiji kaj podobnega naredil sam, če ima okrog hiše dovolj kvalitetnega sadja, ki ga ne namerava predelati v žganje, ko je že proizvodnja sadjevca (tukle) povsem pozabljena. Svojčas pa je bila ob domačem žganju prava slovenska posebnost.

Pa se povrnimo k industrijsko izdelanemu sušilniku z električnim grelnikom in ventilatorjem. Šola razpolaga torej z biosušilnico pod nazivom SUŠA, ki suši sadje, gozdne sadeže, zelenjavo, zelišča, cvetni prah, kristalizirani med ipd. Proizvajalca naprave sta zasebna podjetnika in izdelujeta dva tipa prenosne sušilne naprave v velikosti 620 x 870 x 520 mm in 495 x 460 x 345 mm. Napravi sta izdelani pretežno iz kvalitetnega lesa in opremljeni z ventilatorjem 7 W/220 V ter z regulacijskim grelnikom 1200 W oziroma 700 W/220 V (SUŠA 6, SUŠA 4).

Učenci kmetijske šole na Ptuju pod vodstvom učiteljev mentorjev z veliko interesa pravkar sušijo prve kilograme sadja lastne proizvodnje in kmalu boste na tržišču lahko zasledili prve platnene vrečke tega našega proizvoda z znakom Kmetijske šole Ptuj. S to dejavnostjo šola želi animirati svoje udeležence in nato svoje okolje, da ponovno vsi skupaj v svoj jedilnik uvrstimo nekaj okusa naših prababic. Ob tem bomo naredili nekaj za to, da v bodočih zelo rodovitnih tleh sadje bolj smotrno izkoristimo, kot da bi nam zgnilo na drevju ali pod njim. Takšnih let se namreč žal ne spomnijo le dedki, pač pa celo nekatere generacije naših učencev. Domač proizvod posušenega sadja so prvi pokusili udeleženci letošnje slovesnosti ob 40-letnici Kmetijske šole Ptuj v oktobru.

Tudi vam želim dober tek ob klojcih ali krhljih, ki si jih boste, upam, za ozimnico kdaj morda nasušili sami s svojim sušilnikom SUŠA 4.

Stanko Ropič

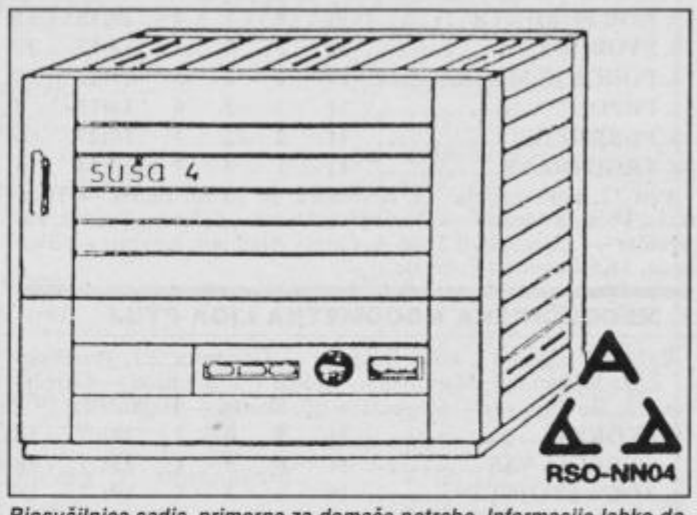

Biosušilnica sadja, primerna za domače potrebe. Informacije lahko dobite pri Martinu Severju v Ljubljani, Mala čolnarska 14 (tel. 061/221-801) ali pri Ivanu Lazarju iz Škofje Loke, Podlubnik 226 (064/622-092).

Z vlakom v Ljubljano

Učenci OŠ Videm z OE Leskovec in podružnico Sela smo doživeli enkraten naravoslovni dan. S posebnim vlakom smo se namreč odpeljali v Ljubljano in si tam ogledali živalski vrt.

Mislim, da ni treba pisati o tem, kako so bili mnogi navdušeni nad vožnjo z vlakom, saj so se prvič peljali z njim. Tudi živalski vrt smo mnogi obiskali prvič in vse je zelo navdušila urejenost in prečudovito naravno okolje, v katerem prbivajo živali. Skratka, vse je bilo enkratno. Naj povemo še to, da smo se v Ljubljano peljali vsi učenci in vsi delavci vseh treh šol. Potovali smo kot prava družina.

To je bil prvi dan v tem šolskem letu, ki smo ga učenci šole Videm preživeli skupaj, saj vsi veste, da zradi gradnje šole ne delamo vsi pod isto streho. Da bi bila vožnja še bolj zanimiva, smo se Katja, Mojca in Petra odpravile na klepet po vlaku. Najprej smo vprašale gospo ravnateljico Marijo Černila, kako je sploh prišlo do vožnje z vlakom.

Gospa ravnateljica: Dobili smo ugodno ponudbo gospoda Branka Mariniča, za katero smo se vsi navdušili. Ogled živalskega vrta in vožnja z vlakom sta v učnih programih. Predvidevali smo tudi to, da se mnogi naši učenci še nikoli niso peljali z vlakom. Vesela sem, ker so Slovenske železnice resnično dobro pripravile našo ekskurzijo in ker smo vsi učenci in delavci iz vseh šol preživeli prijeten dan.

Kakšna se jim zdi vožnja z vlakom, smo povprašale še nekatere učence.

Davorin, OŠ Leskovec: Zanimiva. Imam čas opazovati naravo.

Silva, OŠ Videm: Super. To je moja prva vožnja z vlakom.

Tomaž, OŠ Leskovec: Enkratna je. Veliko pojemo, se zabavamo in gledamo za puncami.

Kaj ti je bilo najbolj všeč na naravoslovnem dnevu?

Lila, OŠ Sela: Opice. Na ves glas so vpile, skakale in so bile zelo razigrane.

Maja, OŠ Videm: Srnica, ker je tako lepe barve.

Marjetka, OŠ Videm: Všeč mi je bil živalski vrt. Dobila sem občutek, da zaposleni v njem resnično skrbijo za živali. Tudi vožnja z vlakom mi je ugajala.

In kaj so povedali še drugi potniki?

Hišnik: Bilo je zanimivo in nekaj posebnega. Po vaših obrazih sem videl, da ste tudi vi zadovoljni s to ekskurzijo.

Čistilka: Ta dan je bil zares čudovit, ker je bilo tudi lepo vreme in nam je bilo lepo.

Učitelj: Mislim, da je bilo za učence pravo doživetje in da tega dne ne bodo nikoli pozabili.

Železničar: Na posebne prevoze učencev smo navajeni. Z vami sem zadovoljen. Žal mi je, da ne hodim več v osnovno šolo.

Katja, Mojca, Petra, 7.a
OŠ Videm

Foto: Anton Roškar

Planinski koledar izletov in prireditev

Po uspelem pikniku na Švabovem bodo ptujski planinci aktivni tudi v novembru:

7. novembra ● Celjska koča, vodi Franc Kodela

13. novembra ● pohod po Levstikovi poti od Litije do Čateža. Zbor ob 6. zjutraj na avtobusni postaji. Cena 550 SIT. Prijavite se na sedežu društva do 9. 11. Vodi Franc Kodela.

20. novembra ● pohod na Žavcarjev vrh

27. novembra ● ob 19. uri v Narodnem domu na Ptuju akademija ob 40-letnici Planinskega društva Ptuj. Slavnostni govornik bo predsednik PZS Andrej Brvar, za kulturni program bo poskrbel Komorni zbor iz Ptuja.

V novembru bo Sandi Kelnerič peljal planince na ogled jame v Halozah, ki je dolga 400 m. Prav tako bo v novembru predavanje in predstavitev diapozitivov z odprave Ptujčanov na Kilimandžaro.

Odbor za informiranje
in propagando pri PD Ptuj

Krvodajalci

26. OKTOBRA — Jože Reš, CMD 10, Ptuj; Jožica Tetičkovič, Lovrenc na Dravskem polju 8; Janez Selinšek, Stogovci 5/a, Ptujska Gora; Anton Zajko, Pobrežje 86/a, Videm; Arpad Rudaš, Ljutomerska 24, Ormož; Stanko Vajda, Gajevci 34, Gorišnica; Miran Pešl, Arbajterjeva 8, Ptuj; Franc Matjašič, Vlahovičeva 5, Kidričevo; Janez Bukovič, Ulica 5. prekomorske brig., Ptuj; Jože Pavlinik, Vičava 47; Franc Milošič, Podlehnik 59; Franc Veselič, Podgorci 11, Ormož; Leopold Zabukovšek, Dragonja vas 2; Fredi Fijavž, Sestrže 10, Majšperk; Vincenc Krajnc, Bukovci 182.

28. OKTOBRA — Miroslav Dobič, Mihovce 24, Cirkovce; Štefan Dončec, Ulica N. Tesle 3, Njiverce; Vinko Bauman, Pleterje 70/a, Lovrenc; Marjan Jus, Ptujska Gora 2/a; Miran Cafuta, Čučkova 13, Kidričevo; Matevž Mohorko, Apače 3; Alojz Purg, Stranske Makole 4; Janez Kužner, Lovrenc na Dravskem polju 6; Vojko Šohar, Zgornja Hajdina 137; Radko Hojak, Kraigherjeva 15, Kidričevo; Boris Blažek, Keleminova 16, Maribor; Rajko Kolarič, Tovarniška c. 5, Kidričevo; Stanislav Vidovič, Lancova vas 68/b, Videm; Štefan Pesek, Ulica 5. prekomorske brig., Ptuj; Janez Fajfarič, Gorišnica 35; Vlado Mohorko, Ul. 25. maja 3, Ptuj; Vinko Širec, Kočice 55, Žetale; Franc Vindiš, Soviče 18, Videm; Anton Mohorko, Trnovec 11, Lovrenc; Ivan Kujavec, Višnjička jazbina 18; Štefan Ros, Ulica B. Kraigherja 14, Kidričevo; Ivan Pišek, Lovrenc 77/a; Alojz Janežkovič, Strelci 5, Markovci; Anton Širovnik, Apače 117, Lovrenc; Stanko Frčec, Apače 175; Frančka Zajšek, Ptujska Gora 1/a; Branko Čepić, Prešernova 20, Maribor; Alojz Kelc, Osluševci 7; Željko Gmrečnjak, Ulica 1. maja 6, Ptuj; Danica Leben, Zavčeva 4, Ptuj; Albin Dončec, Kajuhova 3, Ptuj; Franc Zajc, Sela 34, Lovrenc; Dušan Menoni, Lovrenc 120; Alojz Cajnko, Kajuhova 11, Kidričevo; Branko Drevenšek, Mihovce 48, Cirkovce; Radovan Mesarič, Slape 17, Ptujska Gora; Kristina Žgeč, Kraigherjeva 21, Ptuj; Janez Plajnšek, Tovarniška 1, Kidričevo; Andreja Krajnc, Zg. Leskovec 23; Bogdan Kerle, Kajuhova 11, Kidričevo; Peter Nahberger, Zupečja vas 20, Lovrenc na Dr. polju; Miran Levičnik, Volkmerjeva 22, Ptuj; Klavdijo Pilko, Tomšičeva 50, Slovenska Bistrica; Franc Novak, Cirkovce 22; Ivica Lukaček, Gornja Voča 116; Branko Črh, Podvinci 73; Branko Ivančič, Hrastovec 73, Zavrč; Danijel Ters, Hotinja vas 122, Orehova vas; Drago Marčič, Marjeta na Dr. polju 1; Mojca Fras, Koroška cesta 77, Maribor; Ivan Horvat, Kicar 111; Miran Babič, Tomšičeva 46, Slovenska Bistrica; Daniel Petrovič, Podvinci 124/a; Štefanija Slana, Ob Studenčnici 2, Ptuj; Branko Cajnko, Nova vas pri Ptuju 10; Beno Kučer, Irgoličeva 69, Maribor; Dragan Demirovič, Zlatoličje 25, Starše; Janez Skodič, Trniče 73, Starše; Marjan Frangež, Župančičeva 13, Maribor; Alojz Gorinšek, Marjeta 94/a, Starše; Žarko Mišič, Štantetova 4, Maribor; Robert Medved, Mihovce 6, Cirkovce; Ivan Raščan, Slovenja vas 35/b.

29. OKTOBRA — Stanko Solina, Ulica 5. prekomorske 14; Marija Zelenik, Volkmerjeva ul. 11, Ptuj; Vladimir Vozlič, Zamušani 4/a, Gorišnica; Franc Zorli, Gorišnica 80.

30. OKTOBRA — Angela Forštnerič, Ul. 5. prekomorske 9, Ptuj; Daniel Fras, Ob Grajeni 1/a, Ptuj; Armando Hvala, Črtkova 14, Ptuj; Franc Božičko, Apače 189; Angela Arnuš, Podvinci 43/a, Ptuj; Anica Tili, Podvinci 39/b, Ptuj.

✿ ✿ V vrtu ✿ ✿

SADNO DREVJE smemo saditi le med zimskim mirovanjem, to je od jeseni, ko se je končala vegetacija, do pomladi, ko začnejo v rastlini krožiti sokovi in se napenjati brsti. Sadimo v vnaprej skopane jame in dobro pripravljeno zemljo. Zemlja mora biti dovolj godna, sajenje pa opravimo, ko še ne zmrzuje in ko zračne temperature še niso padle pod zmrzišče.

Za uspešno sajenje posvetimo vso pozornost stanju korenin in splošni kakovosti sadike. Korenine so med vsemi organi sadne rastline najobčutljivejši organ, saj so v tleh zavarovane pred večjimi toplotnimi spremembami in tudi pred mnogimi zunanjimi neugodnimi vplivi. Korenine so za mraz občutljive. Lahko zmrznejo že ob slabo zavarovanem prevozu iz drevesnice ali če jih sadimo v zmrznejeno zemljo ali pokrivamo z zmrznjenim kompostom. Ker so korenine v tleh zavarovane pred zunanjimi, predvsem toplotnimi nihanji, v jeseni dolgo vegetirajo, ko so nadzemni organi že pričeli zimsko mirovanje, spomladi pa se prično rastlinski sokovi premikati po koreninah že precej pred začetkom vegetacije oziroma brstenja. Iz tega zaključujemo, da ima zgodnje jesensko sajenje sadnega drevja prednosti pred spomladanskim, ker se bodo korenine v tem primeru imele čas sprijeti se z zemljo in začeti vsrkavati vodo in hranila, še preden se bo pričelo brstenje nadzemnih organov.

Uspeh sajenja pa je poleg zdravih in dobro razvitih korenin odvisen tudi od splošne kakovosti sadike. Prvovrstna sadika naj bo predvsem enoletna, starikave niso uporabne; imeti mora zdravo, lepo pokončno deblo z razvitimi brsti ali predčasnimi poganjki, z dozorelim lesom in dobro zraščenim cepilnim mestom. Vsaka sadika zase mora imeti etiketo z oznako sorte, podlage in pridelovalca, kar je jamstvo za kakovost.

Sadik ne prevažamo nezavarovanih na odprtem prtljažniku avtomobila, če pa je to že neizogibno, pa jih zavarujemo pred vetrom, kjer bi se izsušile, in mrazom, da ne bi pomrznile.

V OKRASNEM VRTU čebuljnice in gomoljnice, izkopane konec poletja in v začetku jeseni, novembra pred občutnejšimi ohladitvami vložimo v prezimovaliišče. Gomoljem in čebulicam smo pri izkopu pustili dele stebel in luskoliste, da bi tako na zračnem in suhem prostoru bolje dozorele in se dobro ošušile. Te sedaj, preden jih hranimo, očistimo zemlje, gomoljem porežemo stebla, čebulicam pa vrhnje luskoliste. Za vlaganje so najprimernejši leseni plitvi sadni zabojčki, kamor na dno nasujemo 2 cm debelo plast suhe šote, vanjo pa zlagamo gomolje ali čebulice v eni plasti. Poškropimo ali poprašimo jih z bakrenim antracolom ali drugim fungicidom, da preprečimo razvoj raznih skladiščnih rastlinskih glivičnih bolezni, predvsem pa gnilobe in plesni. Po vloženih gomoljih nasipamo še 2 do 3 cm debelo plast šote in vložimo v teman in zračen prostor, ki ima ustaljeno toploto 8 — 12°C. Večjih nihanj toplote ne smemo dopustiti, ker čebulice in gomolji pri nizkih temeperaturah pomrznejo, pri toploti pa prično predčasno odganjati.

Zelenjava z **ZELENJAVNEGA VRTA** je v glavnem pospravljena. Ostali so brstični ohrovt, por, zimska solata, motovilec in črni koren. Brstičnemu ohrovtu ovenelih spodnjih listov ne obtrgujemo, ti namreč glavicam služijo kot varovalo ob ostrejšem mrazu, da ne pomrznejo.

Pred občutnejšimi ohladitvami še pospravimo radič. Radič štrucar s povsem razvitimi glavicami populimo s koreniko vred in zavijemo v časopisni papir. Rastline pulimo v suhem vremenu, ko listje ni rosno in mokro. Ovele stranske liste odstranimo, glavice pa ovijemo in leže položimo v lesene zelenjavne zaboje. Zaboje shranimo v zračen in zaveten prostor, kot so polzaprt balkon, veža ali kolarnica. Zavite glavice radiča sorazmerno dobro prenesejo zimski mraz, vsekakor bolje kot toplo in suho klet, kjer bo zagotovo že v kratkem času pričel gniti.

Rastline radiča, ki niso razvile glav, ker so bile prepozno sajene, pustimo na gredi in jih pokrijemo s tunelom iz folije ali tudi samo z vrteksom. V zimskih mesecih se takšne rastline obelijo, in če ni skrajno nizkih temeperatur, so uporabne kot izvrstna sveža solata.

* * *

Po biokoledarju je priporočljivo sejati in saditi rastline, ki jih pridelujemo zaradi lista, 7., 15. in 16. novembra, zaradi plodov, med katere spada tudi sadno drevje, od 7. do 9. ter od 16. do 18. novembra, rastline, ki jih pridelujemo zaradi korenike ali gomolja in čebulice, 10. in 11. ter od 18. do 20. novembra ter cveta in zdravilna zelišča od 20. do 24. novembra

Miran Glušič, ing. agr.

SREDA, 17. NOVEMBER 1993

TV SLOVENIJA 1

10.15 - Biskvitki, serija.
10.40 - Videošpon.
11.35 - Znanje za znanje.
12.05 - Veliki zločini in procesi 20. stoletja, serija.
12.30 - S Petrom Ustinovim okoli sveta, serija.
13.00 - Poročila.
13.05 - Poslovna borza, pon.
14.25 - Intervju.
15.25 - Po vojni, nadaljevanka.
16.20 - Svet poroča.
17.00 - Dnevnik 1.
17.10 - Klub klobuk.
18.00 - Regionalni program Ljubljana.
18.45 - Štiri v vrsto, tv igrica.
19.30 - Dnevnik 2.
20.10 - Zarišče.
20.30 - Moj debeli očka, švedski film.
22.20 - Dnevnik 3.
22.45 - Sova: Hal Roach predstavlja: Nerodna strežnika, burleska, Četrto nadstropje, nadaljev.

TV SLOVENIJA 2

15.15 - Magija in moda. 16.05 - Televizijska konferenca. 17.20 - Sova, pon.: Medvedja usluga, nanizanka. 17.50 - Četrto nadstropje, nadaljevanka. 18.45 - Analitična mehanika, serija. 19.30 - Dnevnik 2. 20.05 - Športna sreda. 22.30 - Oči kritike.

TV HRVAŠKA 1

8.00 - Dobro jutro. 10.00 - Poročila. 10.05 - Šolski program. 12.00 - Poročila. 12.15 - Zvezda vodnica, nanizanka. 13.00 - Monofon. 13.45 - V dimu smodnika: Do zadnjega človeka, amer. film. 15.30 - Učimo se o Hrvaški. 16.00 - Poročila. 16.05 - Marian in vesela družina, serija. 16.30 - Besede, besede, besede. 17.00 - Županijske kronike. 18.00 - Poročila. 18.05 - Kolo sreče. 18.35 - Santa Barbara. 19.18 - Loto. 19.30 - Dnevnik 1. 20.10 - Loto. 20.15 - Vukovar, dok. oddaja. 21.00 - V iskanju... 21.45 - Elvira Happ-tolkala. 22.15 - Srečanje: Darko Petrinjak. 22.45 - Slika na sliko.

TV HRVAŠKA 2

17.05 - Kitajska plaža, nanizanka. 17.55 - Serijski film. 18.20 - Rojstvo Evrope, serija. 19.25 - Monofon. 20.10 - Polna hiša, serija. 20.40 - Kitajska plaža, nanizanka. 21.35 - Korczak, poljski film. 23.10 - METALMANIA. 0.10 - Horoskop.

TV AVSTRIJA 1

9.00 - Čas v sliki. 9.05 - Cosby show. 9.30 - 1. republika: Karl Renner, oče dveh republik. 10.15 - Znanje. 10.30 - Harry z dolgimi prsti. 12.10 - Reportaže iz tujine. 13.00 - Čas v sliki. 13.10 - Mi. 13.35 - Čudovita leta, serija. 14.00 - Trapper John. 14.45 - Sadovi zemlje. 15.00 - Princ z rogom. 15.25 - Helmi, otroški prometni klub. 15.30 - Prav take zgodbe, risanka. 15.40 - Soundcheck. 15.50 - Prepovedano zlato v deževnem gozdu, 3. del. 16.15 - Potovanje skozi svet izumov. 16.35 - Kremenčkovi, serija. 17.00 - Mini Čas v sliki. 17.10 - Spored po željah. 18.00 - Čas v sliki. 18.05 - Me žene. 18.30 - Blagoslovljeni tim, serija. 19.30 - Čas v sliki. 20.15 - Veliki valček, ameriški film (Horst Buchholz, Mary Costa). 22.25 - Pogledi s strani. 22.35 - The mixer-mož z Eaton placea, serija. 23.20 - Čas v sliki. 23.25 - Moriloc in komisar, film (Jean Gabin, Uschi Glas). 0.45 - Miami Vice, serija, (Don Johnson).

TV AVSTRIJA 2

15.00 -Lipova cesta. 15.30 - Pogledi s strani. 15.40 - Kolodvori Evrope: Milano-Stazione Centrale. 16.10 - Dedek na posodo, (Alfred Böhm). 16.55 - Čas v sliki da capo. 17.00 - Poklici: Drogerist. 17.30 - Dežela in ljudje. 18.00 - Cosby show. 18.30 - Samo brez zavor. 19.00 - Lokalne novice. 19.30 - Čas v sliki. 20.15 - Dvoboj. 21.15 - Extra. 22.00 - Čas v sliki. 22.30 - Čas v sliki da capo. 22.40 - Prisilni delavci v nemškem rajhu, 1. del. 23.25 - Okoli polnoči: Vill Clinton gala.

SAT 1

6.25 - Otroški spored ob prazniku. 8.00 - Astro dino. 8.30 - Tiger Akbar, nemški film (Harry Piel). 11.05 - Ogenj v krvi, melodrama (Jane Russell, Cornel Wilde). 12.40 - Med gorilami, dokumentarec. 13.10 - Lawrence Arabski, pustolovski spektakl (Peter O' Toole, Alec Guinness, Jack Hawkins). 16.45 - Tenis, Frankfurt, prenos. 19.00 - Kolo sreče. 19.45 - Poročila. 20.00 - Tenis, Frankfurt, prenos. 0.00 - Profesionalci, serija. 0.55 - Lawrence Arabski, pon. filma.

RTL

6.20 - Otroški spored. 9.00 - Snoopy. 10.30 - Lutkar, komedija (J.P. Belmondo). 12.10 - Sončni reggae na Ibizi, komedija (Karl Dall). 13.45 - Prekletstvo skritega zaklada, pustolovski (David Warbeck). 15.15 - Super nosova, komedija (Thomas Gottschalk, Mike Krueger). 16.50 - Super nosova II, komedija. 18.45 - Poročila. 19.10 - Klic v sili. 20.15 - Super tipa v Miamiju, triler (Bud Spencer, Philip Michael Thomas). 22.10 - Stern TV. 23.10 - Pobesneli mož, akcijski (Charles Bronson, Deborah Raffin). 0.45 - Družinske vezi, pon.

RTL 2

5.10 - Vražji fantje, komedija. 7.00 - Gospodar gora, plezalni. 8.25 - Angel River, ponovitev filma. 10.10 - Saboterji, pustolovski triler. 12.20 - Mornarji v Parizu, revijski (Tony Curtis). 14.15 - Vražji fantje, komedija. 16.05 - Galeb Jonatan, drama (James Franciscus). 18.00 - Poročila. 18.10 - Masada, serija (3). 20.00 - Poročila. 20.15 - Med življenjem in smrtjo, drama po resničnem dogodku (Henry Winkler, Karl Malden). 22.05 - Apokalipsa sedaj, protivojna drama (Marlon Brando, Robert Duvall). 1.05 - Saboterji, pon. filma. 3.10 - Apokalipsa sedaj, pon.

PRO 7

6.45 - Kremenčkovi, Jeannie, Trojka. 8.10 - Diamanti. 9.10 - Klic divjih gosi, avstrijski film (Ewald Balser). 10.55 - Srečanje z neznancem. 11.25 - Roseanne. 11.55 - Milje prahu. 12.55 - Lokalni heroj, komedija (Burt Lancaster, Peter Riegert). 14.55 - Diamanti, serija. 15.55 - Mr. Belvedere. 16.25 - Očarljiva Jeannie, Kremenčkovi. 18.25 - Trojka. 18.55 - Naš glasni dom. 19.25 - Roseanne. 20.00 - Dnevnik. 20.15 - Perry Mason: Truplo v jezeru, kriminalka (Barbara Hale). 22.15 - Jake in McCabe, serija. 23.20 - Noč pošasti, kriminalka (Erik Estrada, Kathrin Lautner). 1.00 - T.J. Hooker. 2.00 - H.A.R.T. pon.

DSF

8.45 - Jutranji začetek, ponovitve. 12.00 - Magazin. 12.30 - Potovanja. 13.00 - TV-borza. 13.45 - Trening. 14.00 - Polet čez Kitajsko, pon. 15.00 - Športno popoldne. 15.30 - Nogomet, španska liga. 17.00 - Eleganca na ledu in parketu. 18.00 - Baffin, kajak na ledenem morju. 18.30 - Jadranje. 19.30 - Športna poročila. 20.00 - Nogomet, španska liga. 20.30 - Deskarski magazin. 21.00 - Jahanje, Dunaj, 1. dan. 22.00 - Biljard. 23.00 - Supercross. 0.00 - Biljard.

EUROSPORT

8.30 - Aerobika. 9.00 - Golf, japonska tura. 10.00 - Evropski tenis. 12.00 - Nogomet, goli. 13.00 - Ameriški nogomet. 14.00 - Tenis (ž). 17.00 - Eurofun. 17.30 - Jadranje. 18.30 - Konjeništvo. 19.30 - Novice. 20.00 - Tenis (ž), finale, prenos. 22.00 - Motorji. 23.00 - Nogomet, kvalifikacije za leto 1994. 1.00 - Novice.

RADIO PTUJ

(98,2 in 99,5 MHz — ultrakratki val, 1485 kHz — srednji val)

ČETRTEK, 11. novembra: 14.00 Uvod. 14.15 Horoskop. 14.30 Novice (še 16.30) **RAJŽAMO IZ KRAJA V KRAJ:** Trnovska vas. 14.55 Varnost. 15.00 Obvestila (še 17.00, 18.00 in 19.30). 17.15 in 17.45 Mali oglasi. 17.30 VČERAJ-DANES-JUTRI. 18.00 **URICA DOMAČIH.** 20.00 Konec programa.

PETEK, 12. novembra: 14.00 Uvod. 14.15 Horoskop. 14.30 Novice (še 16.30 in 18.30). 14.45 Varnost. 15.00 Obvestila (še 17.00 in 18.00). 16.15 V vrtu. 16.30 Po domače in čestitke. 17.15 Mali oglasi (še 17.45, 18.15 in 18.45). 17.30 VČERAJ-DANES-JUTRI. **19.30 — 24.00 VEČERNI PROGRAM RADIA PTUJ (vmes Lojtrca uvoženih, Naš gost, Glasbene želje, Jubilejna Radijska porota.)**

SOBOTA, 13. novembra: 14.00 Uvod. 14.15 Horoskop. 14.30 NOVICE (še 20.30) Čestitke poslušalcev. 15.00 Obvestila (še 17.00, 18.00, 19.30 in 20.00). Čestitke poslušalcev. 17.15 Mali oglasi (še 17.45). 17.30 VČERAJ—DANES—JUTRI. 20.30 Novice. 18.00 **GLASBENE ŽELJE PO POŠTI.** 19.30 **ČESTITKE, GLASBA, ŠPORT** in EPP.

NEDELJA, 14. novembra: 10.00 **ORFEJČEK.** 11.00 Tedenski pregled, obvestila, horoskop, glasba in EPP. 11.50 Kmetijska oddaja. 12.00 **Opoldan na Radiu Ptuj, Svetloba duha.** 13.00 Čestitke poslušalcev.

PONEDELJEK, 15. novembra: 14.00 Uvod. 14.15 Horoskop. 14.30 Novice (še 16.30 in 18.30). 3—3—3 in AS. 14.55 Varnost. 15.00 Obvestila (še 17.00 in 18.00). 16.15 Mala ptujska kronika. 16.30 Po domače in čestitke. 17.15 in 17.45 Mali oglasi. 17.30 VČERAJ—DANES—JUTRI. 19.30 — 21.00 **KULTURA.**

TOREK, 16. novembra: 14.00 Uvod. 14.15 Horoskop. 14.30 Novice (še 16.30 in 20.30). 14.45 Varnost. 15.00 Obvestila (še 17.00, 18.00, 19.30 in 20.00). 16.30 Po domače in čestitke. 17.15 Mali oglasi (še 17.45). 17.30 VČERAJ—DANES—JUTRI. 18.00 **V ŽIVO.**

SREDA, 17. novembra: 14.00 Uvod. 14.15 Horoskop. 14.30 Novice (še 16.30 in 20.30). 14.45 Varnost. 15.00 Obvestila (še 17.00, 18.00, 19.30 in 20.00). 16.30 Po domače in čestitke. 17.15 Mali oglasi (še 17.45). 17.30 VČERAJ—DANES—JUTRI. 18.00 **NAŠ GOST.**

V NEDELJO OB 10.URI NA RADIU PTUJ

Orfejček

ORFEJČKOVE STOPNIČKE:

1. SLAVČEK — Bratje Poljanšek
2. ŽENA ZMERAJ PRAV IMA — Slovenski kvintet
3. JE HITLA GLAVO NA KUŠIN — Primorski fantje
4. DIMNIKAR — ans. Lojzeta Slaka
5. DOBRO JUTRO, LJUB'CA MOJA — Gašperji
6. V GORIŠKA BRDA — Alpski kvintet
7. KO V MENI PESEM SE RODI — ans. Jožeta Šumaha
8. VSAK PO SVOJE — Fantje treh dolin
9. Z NAMI VSI NA PLES - MAK
10. LJUBEZNI SI VSAK ŽELI — Šaleški fantje
11. RADA BI TI ZAPELA — ans. Vilija Petriča
12. SLOVENSKA ZEMLJA — ans. Roberta Zupana

POKROVITELJ PREJŠNJE ODDAJE: Trgovina NOKO.

NAGRADA POKROVITELJA:
Vanja Sitar, Barislovci 11, Lovrenc na Dravskem polju.

Glasovnice pošiljajte na naslov: Radio—Tednik, Raičeva 6, 62250 Ptuj — za Orfejčkove stopničke.

Orfejčkove

Glasujem za:

Stopničke

Ekonomsko-propagandni STUDIO

Ljubo Hužjan

☎ 062 771-226, 796-883

Trnova je pot do uspeha - skupaj jo bomo lažje premagovali !

TEDNIK

TELEVIZIJSKI VODNIK

ČETRTEK, 11. NOVEMBER 1993

TV SLOVENIJA 1

10.00 - Zgodbe iz školjke.
10.50 - Slovenski ljudski plesi-Kostel.
11.20 - Analitična mehanika, serija.
11.50 - Ex libris: slovensko vinarstvo.
13.00 - Poročila.
13.05 - Po domače, pon.
15.20 - Akcent, pon.
17.00 - Dnevnik 1.
17.10 - Živ žav.
18.00 - Regionalni Studio Maribor.
18.45 - Besede, besede, besede, tv igrica.
19.30 - Dnevnik 2.
20.10 - Zarišče.
20.35 - Četrtek v cirkusu: Veliki cirkusi sveta, 3. oddaja.
21.35 - Tednik.
22.25 - Dnevnik 3, Poslovna borza.
23.05 - Sova: Hiša naprodaj, nanizanka.
23.30 - Severna obzorja, nanizanka.

TV SLOVENIJA 2

15.35 - Dober dan, gospod Wallenberg, švedski film. 17.40 - Sova, pon.: Dvoboj stoletja, burleska. 17.55 - Severna obzorja, nanizanka. 18.45 - Že veste? 19.15 - Majhne skrivnosti velikih kuharskih mojstrov. 19.30 - Dnevnik 2. 20.05 - Elitne bojne enote, serija. 21.00 - Umetniški večer: Krleža v Tržiču. 22.05 - Alica, evropski kulturni magazin.

TV HRVAŠKA 1

8.00 - Dobro jutro. 10.00 - Poročila. 10.05 - Šolski program. 12.00 - Poročila. 12.15 - Zvezda vodnica. 13.00 - Monofon. 13.45 - Pohlepni, franc. film. 15.30 - Učimo se o Hrvaški. 16.00 - Poročila. 16.05 - Čudežna leta, nanizanka. 16.30 - Kulturna dediščina. 17.00 - Županijske kronike. 18.00 - Poročila. 18.05 - Kolo sreče. 18.35 - Santa Barbara. 19.18 - Majhne skrivnosti velikih mojstrov kuhinje. 19.30 - Dnevnik 1. 20.15 - Iz življenja strank. 20.40 - Zabavnoglasbena oddaja. 21.10 - Poslovni klub. 21.55 - Ekran brez okvirja. 22.25 - Slika na sliko.

TV HRVAŠKA 2

17.10 - Kitajska plaža, nanizanka. 17.35 - Serijski film. 18.20 - Sto let avtomobila, serija. 19.25 - Monofon. 20.10 - Ozon, zgodba o luknji, dok. film. 21.15 - Kitajska plaža, nanizanka. 22.10 - The Hourney, amer. film. 0.15 - Horoskop.

TV AVSTRIJA 1

9.00 - Čas v sliki. 9.05 - Cosby Show. 9.30 - Dežela in ljudje. 10.00 - Podoba Avstrije. 10.25 - Natanko glej. 10.30 - Chester prekosi samega sebe, amer. film (James Cagney). 12.10 - Prinesi si sonce na mizo. 12.15 - Gen kmetje. 13.00 - Čas v sliki. 13.10 - Me žene. 13.35 - Čudovita leta, serija. 14.00 - Trapper John. 14.45 - Bill Body, prismojeni svet športa. 15.00 - Am dam des. 15.15 - Captain Planet, risanka. 15.40 - Artefix, otroški kulturni klub. 15.50 - Zmagovalec brez vozniškega dovoljenja, mladinski film. 16.15 - Confetti Paletti. 16.35 - Kremenčkovi. 17.00 - Mini Čas v sliki. 17.10 - Spored po željah. 18.00 - Čas v sliki. 18.05 - Mi. 18.30 - Začetek serije: Blagoslovljeni tim, serija. 19.30 - Čas v sliki. 20.15 - Ljudje od St. Benedikta, serija. 21.05 - Pogledi s strani. 21.15 - Ambo Terno. 21.25 - Dempsey & Makepeace, serija. 22.15 - Projekt Sahara, ekološki triler, 2. del. 23.55 - Čas v sliki. 0.00 - Prišel je iz sonca, western (Sam Elliott, Kate Capshaw). 1.30 - Tisoč mojstrovin.

TV AVSTRIJA 2

14.50 - Tisoč mojstrovin. 15.00 - Lipova cesta, serija. 15.30 - Zvenęča Avstrija. 16.30 - Pozor, kamera. 17.05 - Čas v sliki da capo. 17.10 - Lisice iz Hokkaida, dokumentarec. 18.00 - Cosby Show. 18.30 - Made in Austria, kviz. 18.55 - Loto. 19.00 - Lokalne novice. 19.30 - Čas v sliki. 20.00 - Kulturni dnevnik. 20.15 - Reportaže iz Avstrije. 21.05 - Trailer, oddaja za pijatelje filma. 21.30 - Pozor kultura. 22.00 - Čas v sliki. 22.30 - Čas v sliki da capo. 22.35 - Kratek spomin, dokumentarec o manjšinah na Slovaškem. 23.20 - Nočni studio.

SAT 1

6.00 - Nemčija, danes zjutraj. 9.10 - Sosedje, Traper John. 10.25 - Bonanza. 11.15 - 5 x 5. 11.45 - Kolo sreče. 12.25 - Mlad in nemiren. 13.15 - Traper John, Sosedje, Bonanza. 15.40 - Star Trek, naslednja generacija. 16.45 - Tvegaj kaj. 17.20 - Pojdi na vse. 18.00 - RR. 18.30 - 5 x 5. 19.00 - Poročila, šport. 19.30 - Kolo sreče. 20.15 - Wolffov revir, serija (Juergen Heinrich). 21.15 - Schreinemakers v živo. 23.05 - Fanatik, kriminalka (Lauren Bacall, James Garner). 0.45 - Star Trek, pon. 1.40 - Tvegaj kaj.

RTL

7.00 - Dobro jutro, Nemčija. 9.00 - Šef. 10.00 - Bogat in lep. 10.30 - 227, serija. 11.00 - Cena je vroča. 11.30 - Družinski dvoboj. 12.00 - Točno opoldne. 13.20 - Santa Barbara. 14.10 - Čas hrepenenja. 15.00 - Ilona Christen. 16.00 - Hans Meiser. 17.00 - Kdo je tu šef. 17.30 - Družinske vezi. 18.00 - Klic srca. 18.45 - Poročila. 19.10 - Explosiv. 19.40 - Dobri časi, slabi časi. 20.15 - Klic v sili. 21.15 - Izginila je brez sledu, drama (Karl Malden, Tim Ransom). 23.15 - Gottshalk. 0.00 - Zakon v L.A. 1.05 - Družinske vezi, pon.

RTL 2

7.05 - Vampy, otroški spored. 9.20 - Angel se vrača. 10.20 - Adam 12. 10.50 - S srcem in šalo. 11.20 - Bliskovito. 11.50 - Za smeh. 12.20 - Vampy, otroški spored. 16.35 - Daktari, serija (19). 17.45 - Bliskovito. 18.20 - Za smeh. 19.00 - Angel se vrača. 20.00 - Poročila. 20.15 - Rešitelj naroda, akcijski (Kenneth Connor). 22.00 - Odvetniki v L.A., drama (James Coburn, Ted Wass). 23.50 - Dirka s smrtjo, serija (Ben Gazzara). 0.50 - Rešitelj naroda, pon. drame.

PRO 7

6.50 - Kremenčkovi, Jeannie, Trojka. 8.20 - Diamanti. 9.25 - Poletna zgodba, ljubezenska romanca (Imogen Stubbs, James Wilby). 11.15 - Naš glasni dom. 11.45 - Roseanne. 12.15 - Milje prahu. 13.20 - Diamantni pekel na Mekongu, pustolovski (Paul Hubschmid). 14.55 - Diamanti (Nicholas Campbell). 15.55 - Mr. Belvedere. 16.25 - Očarljiva Jeannie, Kremenčkovi. 18.25 - Trojka, serija. 18.55 - Naš glasni dom. 19.25 - Roseanne. 20.00 - Dnevnik. 20.15 - Srečno pot: Ibiza, serija (Christina Plate). 21.25 - Prihaja Valdez, vestern (Burt Lancaster, Susan Clark). 23.15 - Foxy Brown, kriminalka (Pam Grier, Peter Brown). 1.05 - Perry Mason

DSF

8.45 - Jutranji začetek, ponovitve. 12.00 - Baffin, kajak na Ledenem morju. 12.30 - Prosti čas. 13.00 - TV-borza. 13.45 - Trening. 14.00 - Jadranje. 15.00 - Športno popoldne. 17.00 - Eleganca na ledu in parketu. 18.00 - Zabavni šport. 18.30 - Bambus in granit. 19.30 - Športna poročila. 20.00 - Večerni šport, prenosi. 21.00 - Jahanje, dinajski derby. 22.00 - Pogovor. 23.00 - Klasični boks. 0.00 - Pogovor, pon.

EUROSPORT

8.30 - Aerobika. 9.00 - Evropski golf, magazin. 10.00 - Motorji. 11.00 - SP v nitmični športni gimnastiki. 13.00 - Nogomet, kvalifikacije za SP v letu 1994. 14.00 - Formula 1, magazin. 15.00 - Tenis (m), Antwerpen, prenos. 18.30 - Hokej, NHL. 19.30 - Novice. 20.00 - Tenis, prenos. 23.30 - Nogomet, kvalifikacije. 0.30 - Golf. 2.00 - Novice.

PETEK, 12. NOVEMBER 1993

TV SLOVENIJA 1

10.00 - Ebba in Didrik, nadaljevanka.
10.30 - Živel je slepar, amer. film.
12.25 - Že veste.
13.00 - Poročila.
13.05 - Poslovna borza.
13.15 - Umetniški večer: Krleža v Tržiču.
14.20 - Alica, evropski kulturni magazin.
16.10 - Osmi dan, pon.
17.00 - Dnevnik 1.
17.10 - Tok, tok.
18.00 - Regionalni studio Koper.
18.45 - Besede, besede, besede, tv igrica.
19.30 - Dnevnik 2.
20.10 - Forum.
20.30 - Highlander II: Pospešitev, amer. film.
22.05 - Dnevnik 3.
22.35 - Sova: Severna obzorja, naniz.
23.25 - Boštjan Hladnik: Ko pride lev, slovenski čb film.

TV SLOVENIJA 2

16.30 - Četrtek v cirkusu: Veliki cirkusi sveta. 17.30 - Sova, pon.: Hiša naprodaj, nadalj. 18.00 - Severna obzorja, naniz. 18.45 - Znanje za znanje. 19.30 - Dnevnik 2. 20.00 - Koncert orkestra Slovenske filharmonije. 22.00 - Večerni gost: Libuše Monikova. 22.55 - Prostitucija, franc. dok. serija.

TV HRVAŠKA 1

8.00 - Dobro jutro. 10.00 - Poročila. 10.05 - Šolski program. 12.00 - Poročila. 12.15 - Zvezda vodnica. 13.00 - Monofon. 13.35 - Kraja, franc. film. 16.00 - Poročila. 16.05 - Mali veliki svet. 16.30 - Hišni ljubljenci. 17.00 - Županijske kronike. 18.00 - Poročila. 18.05 - Kolo sreče. 18.35 - Santa Barbara. 19.30 - Dnevnik 1. 20.15 - V dobri družbi, zabavnoglasbena oddaja. 21.05 - Latinica, talk-show Denisa Latina. 22.05 - Lepa naša: Gerovo. 23.25 - Slika na sliko. 23.40 - Made in USA, francoski film. 0.00 - Sanje brez meja.

TV HRVAŠKA 2

14.55 - Nogomet: Zagreb-Varteks. 17.00 - Kitajska plaža, naniz. 18.50 - Serijski film. 18.15 - Ekran brez okvirja. 19.25 - Monofon. 20.10 - Mladi Indiana Jones, naniz. 21.00 - CRO POP ROCK. 21.45 - Peta hitrost. 22.20 - Naključni partnerji, naniz. 23.10 - HIT DEPO. 1.40 - Horoskop.

TV AVSTRIJA 1

9.00 - Čas v sliki. 9.05 - Cosby show. 9.30 - Naravne zgodbe. 10.00 - Mladinske reportaže. 10.25 - Metamorfoze. 10.30 - Monte Carlo story, komedija (Marlene Dietrich, Vittorio De Sica). 12.10 - Muzikanti iz Avstrije. 12.15 - Reportaže iz Avstrije. 13.00 - Čas v sliki. 13.10 - Mi. 13.35 - Čudovita leta, serija. 14.00 - Trapper John, serija. 14.45 - Mladi glasbeniki v tv studiu. 14.55 - Najlepše otroške pesmi. 15.00 - Am, dam, des. 15.15 - Tim in Struppi, risanka. 15.40 - Gost zrak, magazin o okolju. 15.50 - Curiosity show, zabavni znanstveni magazin. 16.15 - Vroča sled. 16.35 - Kremenčkovi. 17.00 - Mini Čas v sliki. 17.10 - Zvezdniki proti alkoholu za volanom (Rudi Carrell, Piere Brice, Claus-Theo Gärtner). 18.00 - Čas v sliki. 18.05 - Mi. 18.30 - Blagoslovljeni tim, serija. 19.30 - Čas v sliki. 20.15 - Stari. 21.20 - Pogledi s strani. 21.30 - Nič ni bolj neumno kot resnica, komedija (Daryl Hannah, Dudley Moore). 23.00 - Čas v sliki. 23.05 - Večerni šport. 23.25 - V jekleni mreži dr. Mabusea, kriminalka (Gert Fröbe, Daliah Lavi). 0.50 - Miami Vice, serija (Don Johnson).

TV AVSTRIJA 2

9.20 - 1. republika, dokumentarec. 12.00 - Simpozij: Avstrija... z bogato bodočnostjo? 15.00 - Lipova cesta, serija. 15.30 - Pogledi s strani. 15.40 - Maria Chapdelaine, kanadski film (Carole Laure, Nick Mancuso). 17.20 - Tisoč mojstrovin. 17.30 - Živijo nevarno, 2. del dokumentarca. 18.00 - Cosby show. 18.30 - Mijionsko kolo. 19.00 - Lokalne novice. 19.30 - Čas v sliki. 20.00 - Kulturni dnevnik. 20.15 - 1. republika: Karl Renner. 21.00 - Znanje. 21.15 - Siling. 22.00 - Čas v sliki. 22.30 - Čas v sliki da capo. 22.35 - Loirotove teleskice. 23.15 - Portret igralca Franza Moraka. 23.40 - Love in the USA, dokumentarec. 0.00 - Inxs-'Full Moon, Dirty Heart' 0.45 - Zgodba o rock'-n'rollu.

SAT 1

6.00 - Nemčija, danes zjutraj. 9.10 - Sosedje, Traper John. 10.25 - Bonanza. 11.15 - 5 x 5. 11.45 - Kolo sreče. 12.25 - Mlad in nemiren. 13.15 - Traper John, Sosedje, Bonanza. 15.40 - Star trek, naslednja generacija, serija. 16.45 - Tvegaj kaj. 17.20 - Pojdi na vse. 18.00 - RR. 18.30 - 5 x 5. 19.00 - Poročila, šport. 19.30 - Kolo sreče. 20.15 - Šanghajsko presenečenje pustolovski (Sean Penn, Madonna). 22.05 - Nogomet, nemška liga. 23.05 - Raport iz St. Paulija, erotični (Helen Vita). 0.35 - Electric Blue, erotična serija. 1.15 - Srečanje z neznancem.

RTL

6.00 - Poročila. 7.00 - Dobro jutro, Nemčija. 9.00 - Šef, serija. 10.00 - Bogat in lep. 10.30 - 227. 11.00 - Cena je vroča. 11.30 - Družinski dvoboj. 12.00 - Točno opoldne. 12.30 - Springfieldova zgodba. 13.20 - Santa Barbara (1149). 14.10 - Čas hrepenenja. 15.00 - Ilona Christen. 16.00 - Hans Meiser. 17.00 - Kdo je tu šef. 17.30 - Družinske vezi, serija. 18.00 - Klic srca. 18.45 - Poročila. 19.10 - Explosiv. 19.40 - Dobri časi, slabi časi. 20.15 - Narodna glasba. 21.15 - Pri krčmarju. 21.45 - Pod eno odejo, serija. 22.15 - Kako, prosim? 23.15 - Gottschalk. 0.00 - Dobro jutro... in na svidenje, erotični film. 1.30 - Eva in moški za vse, erotični.

RTL 2

7.05 - Vampy, otroški spored. 9.20 - Angel se vrača. 10.20 - Adam 12. 10.50 - S srcem in šalo. 11.20 - Bliskovito. 11.50 - Za smeh. 12.20 - Vampy, otroški spored. 16.35 - Daktari (20). 17.45 - Bliskovito, kviz. 19.00 - Angel se vrača. 20.00 - Poročila. 20.15 - Poker Alice, vestern (Elizabeth Taylor, George Hamilton). 22.00 - Morilec po abecedi, kriminalka, (Tony Randall, Anita Ekberg). 23.45 - Dirka s smrtjo. 0.45 - Bravo TV, pon.

PRO 7

6.50 - Kremenčkovi, Jeannie. 8.15 - Diamanti. 9.20 - Ne le še ena aferica, komedija (Victoria Principal). 11.05 - Naš glasni dom. 11.35 - Roseanne. 12.05 - Milje prahu. 13.05 - Perry Mason, pon. kriminalke. 14.55 - Diamanti. 15.55 - Mr. Belvedere. 16.25 - Očarljiva Jeannie, Kremenčkovi. 18.25 - Trojka (John Ritter). 18.55 - Naš glasni dom. 19.25 - Roseanne. 20.00 - Dnevnik. 20.15 - Ameriški ljubimci, komedija (Margaret Langrick, John Wildman). 22.10 - Raven, serija (Jeffrey Meek). 23.15 - 48 ur, akcijski (Eddie Murphy, Nick Nolte). 1.10 - Jake in McCabe.

DSF

8.45 - Jutranji začetek, ponovitve. 12.00 - Zabavni šport. 12.30 - Potovanja. 13.00 - TV-borza. 13.45 - Trening. 14.00 - Bambus in granit, pon. 15.00 - Športno popoldne. 17.00 - Mednarodni šport. 18.00 - Karmin. 19.30 - Športna poročila. 20.00 - Košarka, nemška liga, prenos. 22.00 - Wrestling. 22.55 - Nogomet, nemška liga. 23.45 - Moto sport. 0.30 - Monster truck.

EUROSPORT

8.30 - Aerobika. 9.00 - Golf, Florida. 10.00 - Konjeništvo, Amsterdam. 11.00 - Eurofun. 11.30 - Tenis, turnirji. 12.00 - SP v biljardu. 13.00 - Nogomet, kvalifikacije za SP. 14.00 - Hokej, NHL. 15.00 - Tenis (m), Antwerpen, prenos. 18.30 - Moto sport. 19.30 - Športne novice. 20.00 - Ameriški nogomet. 20.30 - Tenis, Antwerpen, prenos. 23.30 - Golf, Florida. 1.30 - Novice.

SOBOTA, 13. NOVEMBER 1993

TV SLOVENIJA 1

8.15 - Radovedni Taček: Steklo.
8.30 - Lonček kuhaj!: Rezanci z jajčkom.
8.40 - Otroci širnega sveta, naniz.
9.05 - Klub Klobuk.
9.55 - Tok tok.
11.45 - Zgodbe iz školjke.
11.35 - Lipetove sanje, nemški film.
13.00 - Poročila.
13.05 - Tednik.
13.45 - Večerni gost: Libuše Monikova.
15.20 - Highlander II: Pospešitev, pon. film.
17.00 - Dnevnik 1.
17.10 - Po Afriki z otrokom in kamero, serija.
18.00 - RPL.
18.45 - TV Mernik.
19.10 - Žrebanje 3x3.
19.30 - Dnevnik 2.
20.10 - Utrip.
20.30 - Križkraž.
21.30 - Korenine slovenske lipe: Domače obrti na Slovenskem: Lončarji.
22.05 - Dnevnik 3.
22.40 - Sova: Želite, milord?, naniz.
23.30 - Sama, amer. film.

TV SLOVENIJA 2

13.30 - Človek in glasba: Carska Rusija, 3. del. 14.25 - Sova, pon.: Severna obzorja, naniz. 15.15 - Nesrečniki, 2. del franc. filma. 16.55 - Košarka (m): Slovenija-Litva. 18.45 - Divji svet živali, serija. 19.30 - Dnevnik 2. 20.05 - Trgovec s sencami, nadalj. 20.55 - Veliki zločini in procesi 20. stoletja, serija. 21.25 - Poglej in zadeni. 22.30 - Sobotna noč.

TV HRVAŠKA 1

8.55 - Poročila. 9.00 - Dobro jutro. 10.30 - Poročila. 10.35 - Doktor Argus, serija. 12.00 - Poročila. 12.05 - Preživeti v divjini, naniz. 12.35 - Festival Čajkovski, 1. del. 13.35 - Prizma, multinacionalni magazin. 14.20 - The Secret Garden, angl. film. 16.00 - Poročila. 16.05 - Potovanje v Vučjak, naniz. 17.00 - Antena, izbor iz satelitskega programa. 17.30 - Tv o televiziji. 18.00 - Poročila. 18.05 - Tv razstava. 17.55 - Poročila. 18.30 - Santa Barbara. 19.15 - Na začetku je bila beseda. 19.30 - Dnevnik 1. 20.15 - Film-video-film. 21.00 - Radijski dnevi, amer. film. 22.50 - Slika na sliko.

TV HRVAŠKA 2

16.55 - Zvonili ste, milord?, serija. 17.45 - Košarka (m): Hrvaška-Belgija. 19.30 - Električni cowboy. 20.10 - Elitne vojaške enote, serija. 21.05 - To je ljubezen, serija. 21.30 - Rock koncert: Paul McCartney. 22.30 - Nočna izmena: Northern Exposure, naniz., Sodrga, serija, Uničevalka, amer. film.

TV AVSTRIJA 1

9.00 - Čas v sliki. 9.05 - Cosby show. 9.30 - Ljudje od sv. Benedikta. 10.15 - Euroturizem. 10.30 - Topkapi. 12.25 - Skeč z Alfredom Böhmom in Ottom Schenkom. 12.30 - Hello Austria, oddaja v angleščini. 13.00 - Čas v sliki. 13.10 - Maigret in njegov največji primer, kriminalka (Heinz Rühmann, Francoise Prevost). 14.35 - Pogledi s strani. 14.45 - Knoff hoff show. 15.30 - Pingu, lutke. 15.35 - Duck Tales, risanka. 16.00 - Otroški spored po željah. 17.00 - Mini Čas v sliki. 17.10 - Mladinska reportaža. 18.00 - Čas v sliki. 18.05 - Podoba Avstrije. 18.30 - Blagoslovljeni tim, serija. 19.30 - Čas v sliki. 20.10 - Poglej, kdo tam govori, komedija (John Travolta). 21.35 - Zlata dekleta, serija. 22.00 - Arachnophobia, grozljivka (Jeff Daniels, Harley Jane Kozak). 23.45 - Čas v sliki. 23.50 - Ko se znoči v Manhattanu, komedija (Raymond St. Jacques, Godfrey Cambridge).

TV AVSTRIJA 2

13.00 - Čas v sliki. 13.10 - Ljubite klasiko? (Karl Lübl). 14.30 - Ghost-poročilo od Sama, pon. 16.30 - Pogled v deželo. 17.00 - Ljuba družina, serija. 17.45 - Živali iščejo dom. 18.00 - Nogomet. 18.45 - Aviso. 19.00 - Avstrija danes. 19.30 - Čas v sliki. 20.15 - Kmečki šah, tv film (Mario Adorf, Monika Green). 21.45 - Čas v sliki. 22.00 - Večerni šport. 22.30 - 1. republika: Avstrija I. 00.00 - Miami Vice, serija (Don Johnson).

SAT 1

6.30 - Otroški spored. 9.00 - Dropsi 9.30 - Kolo sreče. 10.10 - Gospodarski forum. 10.40 - Šanghajsko presenečenje, ponovitev filma. 12.25 - Monsignor, akcijski film (Christopher Reeve). 14.35 - Orion, serija. 15.45 - Cluedo, morilska igra. 16.40 - Besedna igra (Mike Krueger). 17.15 - Pojdi na vse. 17.55 - Milijonska igra. 18.00 - Nogomet, nemška liga. 19.20 - Šport. 19.30 - Kolo sreče. 20.15 - Heino Show. 22.00 - Moški, oh moški. 23.00 - Solarkin raport, erotični film, 4. del. 0.30 - Raport Juergena Rolanda iz St. Paulija, erotični film.

RTL

6.00 - Otroški spored. 10.50 - Speed Racer. 11.15 - Zelve. 12.15 - Harry in Hendersonovi. 12.45 - Polna hiša. 15.45 - Knight Rider. 16.45 - 21, Jump Street. 17.45 - The Heights, serija. 18.45 - Poročila. 19.15 - Beverly Hills, 90210. 20.15 - Trije železni samci, veseloigra. 22.00 - Črni orel (Black Eagle), akcijski film (Sho Kosugi, Jean-Claude van Damme). 23.50 - Sobotna noč na RTL, zabavna oddaja. 0.50 - Magazin za moške. 1.45 - Tuxedo Warrior, drama (John Wymann).

RTL 2

5.55 - Neskončna prerija, drama, 1946. 8.15 - Lilly, drama, 1935. 9.50 - Hektor, drama, 1986 (Robert Coleby). 11.45 - Masaža, izraelska komedija, 1988 (Albert Cohen). 13.30 - Neskončna prerija, drama 1946. 15.55 - Ljubi Avguštin, romanca, 1959 (Matthias Fuchs). 17.55 - Masada, serija, 1. del, 1980 (Peter O' Toole). 20.00 - Poročila. 20.15 - Smrtonosni rajski otok, drama, 1975 (Peter O' Toole, Charlotte Rampling). 22.00 - Povelje leopard, akcijski film, 1985 (Lewis Collins, Klaus Kinski). 0.00 - Ciociara, drama, 1960 (Sophia Loren, Raf Valone). 1.55 - Masada, ponovitev 1. dela.

PRO 7

5.15 - Lassie, Flipper, Dežela velikanov. 8.55 - Diamantni pekel na Mekongu, ponovitev filma. 10.35 - Beli jezdec, vestern, 1956 (Clayton Moore). 12.15 - Air Force. 13.15 - Kung Fu. 14.10 - Frank Buck (Bruce Boxleitner). 15.10 - Taras Buljba, zgodovinski film, 1961 (Yul Brynner). 17.30 - Hardball (John Aston). 18.25 - Trojka, serija, 1980. 19.55 - Naš glasni dom, serija, 1991. 19.25 - Roseanne. 20.00 - Dnevnik. 20.15 - Besnost (Frantic), kriminalka, 1987 (Harrioson Ford, Betty Buckley). 22.40 - V džungli morilskih pošasti, pustolovski film, 1982 (Peter Fonda, deborah Raffin). 0.25 - Special Squad. 1.30 - Crescendo, fantazijski film, 1969 (Stefanie Powers, James Clomos).

DSF

8.45 - Jutranjin začetek. 9.00 - Življenje v divjini. 10.00 - Tednik. 12.00 - Nogomet. 13.00 - Jadran je, okrog sveta. 14.00 - Svetovni šport. 15.00 - Evropski pokal v judu, prenos finala iz Berlina. 16.00 - Hokej, nemški pokal, prenos. 18.30 - Judo, prenos. 19.30 - Hokej, prenos iz Stuttgarta. 22.00 - Supercross. 23.00 - Wrestling. 0.00 - Supercross. 1.00 - Wrestling.

EUROSPORT

8.30 - Aerobika. 9.00 - Golf, Florida. 10.00 - Ameriški nogomet. 11.30 - Magazin. 13.30 - Supercross v dvorani Bercy, Pariz. 17.00 - Plavanje, evropsko prvenstvo. 19.00 - Golf, prenos s Floride. 20.30 - Tenis, prenos. 23.30 - Supercross, Bercy, Pariz. 1.00 - Boks.

NEDELJA, 14. NOVEMBER 1993

TV SLOVENIJA 1

8.45 - Živ žav, ponovitev.
9.35 - Hov!, pon. angl, nanizanke.
10.30 - Sezamova ulica, nanizanka.
11.30 - Obzorja duha.
12.00 - Ljudje in zemlja.
12.30 - Divji svet živali, serija.
13.00 - Poročila.
13.35 - Sur un arbre perche, franc. film.
15.05 - Elitne bojne enote, pon. serije.
16.00 - Edvard sedmi, nadaljevanka.
17.00 - Dnevnik 1.
17.10 - Po domače.
19.15 - Loto.
19.30 - Dnevnik 2.
20.10 - Zrcalo tedna.
20.30 - Nedeljskih 60.
21.30 - S Petrom Ustinovim okoli sveta, serija.
22.05 - Dnevnik 3.
22.25 - Sova: Mojster in Margareta, poljska nadaljevanka, Severna obzorja, nanizanka.

TV SLOVENIJA 2

14.30 - Poglej in zadeni. 15.35 - Škorpijonov obroč, nadaljevanka. 17.25 - Športna nedelja. 19.30 - Dnevnik 2. 20.05 - Slovenski magazin. 20.35 - Psiho, ameriški film. 22.20 - Športni pregled.

TV HRVAŠKA 1

8.20 - Poročila. 8.25 - Love Laughts At Andy Hardy, ameriški film. 10.00 - Poročila. 10.05 - Nedeljski živec. 11.00 - Malavizija. 12.00 - Poročila. 12.05 - Plodovi zemlje. 12.55 - Petrine pletilje, narodna glasba in običaji. 13.25 - Mir in dobro. 13.55 - Duhovni izziv. 14.00 - Poročila. 14.05 - Velike avanture: Don Quijote, serija. 15.15 - Opera box. 15.45 - Poročila. 15.50 - Pozabljeno življenje, ameriški film. 17.20 - Družinski zabavnik. 18.50 - Zajčkove zgodbe, risana serija. 19.15 - Tv fortuna. 19.30 - Dnevnik 1. 20.15 - Festival Zadar '93, posnetek. 22.00 - Poletel bom, nanizanka. 23.00 - Šport. 23.15 - Slika na sliko.

TV HRVAŠKA 2

16.00 - Tenis: ATP magazin. 16.25 - Vaterpolo, prenos končnice. 17.55 - Rokomet (ž): Hrvaška-Spanija. 19.15 - Glasba. 20.05 - Črno belo v barvi. 20.10 - Film; Horoskop..

TV AVSTRIJA 1

9.00 - Čas v sliki. 9.05 - Pozor, kultura. 9.30 - Katoliška maša. 10.15 - To je bila NDR, dokumentarec. 11.00 - Razgovor z novinarji. 12.00 - Tednik. 12.30 - Orientacija. 13.00 - Čas v sliki. 13.10 - Zlata dekleta, serija. 13.35 - Sončnice, italijansko-francoska melodrama (Sophia Loren, Marcello Mastroianni). 15.15 - Telezoo. 15.25 - Voda, ogenj, zrak in zemlja, 11. del. 15.30 - Octopus. 15.55 - 7 x jaz in ti. 16.10 - Pustolovščine Tina Joona. 16.35 - Nadaljevanja nil 17.00 - Mini Čas v sliki v nedeljo. 17.10 - V desetih nadaljevanjih: Lucky Luke, serija. 18.00 - Čas v sliki. 18.05 - Mladinska reportaža. 18.30 - Blagoslovljeni tim, serija. 19.15 - Loto. 19.30 - Čas v sliki. 20.15 - Louise Martini pripoveduje o jedeh in pijačah. 21.50 - Nauk Bude. 21.55 - Posnetek od blizu. 22.25 - 1. republika: Pripovedke iz Dunajskega gozda (Lotte Lang, Helmut Qualtinger). 0.25 - Izven. 1.00 - Tisoč mojstrovin.

TV AVSTRIJA 2

8.00 - Vremenska panorama. 9.00 - Čas v sliki. 9.05 - Čebelica Maja. 9.30 - Očarljiva Jeannie. 9.55 - Živalsko II. 10.00 - Panoptikum. 10.15 - Vera Cruz, vestern (Gary Cooper, Burt Lancaster). 11.45 - Praznik konj. 12.30 - Pogledi s strani. 13.00 - Tuja domovina, Marlen Haushofen, igrani dokumentarec. 14.40 - Piratsko zlato, dokumentarec. 15.15 - Športno popoldne. 16.45 - V štirih nadaljevanjih: Smuči in šale s Tonijem Sailerjem. 17.15 - Klub seniorjev. 18.00 - Cosby show. 18.30 - Podoba Avstrije. 19.00 - Avstrija danes. 19.30 - Čas v sliki. 19.48 - Konflikti. 20.15 - Lov na rdeči oktober, ameriški film (Sean Connery). 22.25 - Čas v sliki. 22.30 - Šport. 22.40 - Halo sestra! serija. 23.05 - Hary z dolgimi prsti (James Coburn). 0.45 - Čas v sliki. 0.50 - Mož moje velikosti, francoski film (Liselotte Christian, Anemone). 2.25 - Tisoč mojstrovin.

SAT 1

6.45 - Otroški spored. 8.45 - Orion, serija. 10.00 - Košarka, NBA. 11.00 - Tako torej: politiki govorijo. 12.40 - Erich van Deniken. 13.15 - Črni blisk, serija. 13.50 - Veliki Missouri, vestern (Wendell Corey). 15.20 - Grof Monte Christo, pustolovski (Richard Chamberlain, Tony Curtis). 17.25 - Baywatch (David Hasselhoff). 18.20 - Kolo sreče. 19.05 - Poročila. 19.15 - Nogomet, nemška liga. 20.15 - Več sreče kot pameti, komedija (Don Ameche, Joe Montegna). 22.05 - Pogovor v stolpu, v živo. 23.30 - 24 ur. 0.10 - Grof Monte Christo, ponovitev filma.

RTL

6.00 - Otroški spored. 10.00 - Wonder Woman. 11.00 - Nazaj v preteklost. 12.00 - Tropical Heat. 13.00 - Nogometni magazin. 13.35 - Moj oče Zunajzemljan. 14.10 - Munsterjevi. 14.35 - Mali vohuni, pustolovski (Mickey Rooney). 16.55 - Odpadniki, pustolovski (Bud Spencer, Robert Vaughn). 18.45 - Poročila. 19.10 - Frank Elstner Show. 20.15 - Veličanstvo podeduje paradiž, komedija (Hans Clarin). 22.05 - Spiegel TV. 22.50 - Prime Time. 23.10 - Eden, serija. 23.40 - Playboy Late Night. 0.10 - Kanal 4. 0.45 - Moj oče Zunajzemljan.

RTL 2

6.20 - Princesa v puščavi, pustolovski. 7.50 - Sneguljčica, pravljica. 9.05 - Brez strahu in sedla, serija. 10.10 - Lopov proti lopovu. 11.10 - Starši so zelo proti (5). 11.40 - Maya (18). 12.50 - Bravo TV (Kristiane Baker). 14.35 - Bratje Marx v operi, komedija. 16.25 - Princesa v puščavi, pustolovski (Maureen O' Hara). 18.10 - Masada, serija (Peter O' Toole). 20.00 - Poročila. 20.15 - Perfekcionisti, komedija (John Waters). 22.05 - Izvršitev smrtne obsodbe, drama (Loretta Swit, Jessica Walter). 0.05 - Pridi, sladka smrt, simbolni (O.W. Fisher).

PRO 7

6.20 - Kung Fu, Frank Buck. 8.15 - Tiger iz Utaha, vestern (Rod Cameron). 9.55 - Pogovor (Klaus Wilken in Thomas Vosshul). 10.25 - Sled pelje v Soho, kriminalka (Yul Brynner). 12.30 - Hardball. 13.30 - Roseanne. 14.00 - Sloni na Himalaji, dokumemntarec. 15.00 - Kenny Rogers kot kockar, serija (Kenny Rogers). 6.50 - Na pomoč (Help!), glasbeni (John Lennon, Paul McCarney). 18.30 - Matlock. 19.30 - Reporter, politični magazin. 20.00 - Dnevnik. 20.15 - Gola pištola, komedija (Leslie Nielsen, Priscilla Presley). 22.00 - Jaz in on, komedija (Griffin Dunne, Heiner Lauterbach). 23.45 - Special Squad. 0.50 - Myra Breckinridge, komedija (Mae West, John Huston).

DSF

8.45 - Trening. 9.00 - Življenje v divjini. 10.00 - Kaskaderji. 10.30 - Nori rekordi. 11.00 - Vodni športi. 11.30 - Potovanja. 12.00 - Normal. 13.00 - Hokej, nemški pokal, prenos. 15.30 - TV stava, prenos. 16.00 - Eleganca na ledu in parketu. 17.00 - Hokej, prenos. 19.30 - Športna poročila. 20.00 - Tifosi. 20.20 - Nogomet, italijanska liga. 21.15 - Tifosi. 21.30 - Nogomet, italijanska liga. 22.15 - Nogomet, nemška liga. 23.00 - Klasični boks. 0.00 - Biljard. 1.00 - Klasični boks.

EUROSPORT

8.30 - Aerobika. 9.00 - Golf, Florida. 10.00 - Supercross, Bercy, Pariz. 11.30 - Boks. 13.30 - Hokej na ledu, ameriško prvenstvo. 15.00 - Tenis, Antwerpen, prenos. 17.00 - Maraton v New Yorku, prenos. 19.00 - Golf, prenos s Floride. 21.00 - Plavanje. 22.00 - Supercross. 0.00 - Tenis, povzetki.

PONEDELJEK, 15. NOVEMBER 1993

TV SLOVENIJA 1

11.20 - Vrnitev antilope, nadaljevanka.
11.45 - Znanje za znanje, učite se z nami.
12.15 - Po Afriki z otrokom in kamero, serija. 3/4.
13.00 - Poročila.
13.05 - Slovenski magazin.
13.35 - Športni pregled.
16.25 - Dober Dan, Koroška.
17.00 - Dnevnik 1.
17.10 - Radovedni Taček: Krogla.
17.20 - Tisti Mojčini, plesna oddaja.
18.00 - Regionalni studio Maribor.
18.45 - Štiri v vrsto, tv igrica.
19.30 - Dnevnik 2.
20.10 - Svet na zaslonu.
20.55 - Televizijska konferenca.
22.15 - Dnevnik 3.
23.40 - Sova: Ljubezen na prvi pogled, naniz., Severna obzorja, naniz.

TV SLOVENIJA 2

13.55 - Forum. 14.10 - Tv Mernik. 14.25 - Utrip. 14.40 - Zrcalo tedna. 14.55 - Nedeljskih 60. 15.55 - Obzorja duha. 16.25 - Sova, pon.: Želite, milord?, nanizanka. 17.15 - Mojster in Margareta, nadaljevanka. 18.05 - Severna obzorja, nanizanka. 18.50 - Podjetniška mreža. 19.30 - Dnevnik 2. 20.05 - Sedma steza. 20.25 - Michelangelo Buonarotti, drama HTV. 21.50 - Znanstvena oddaja. 22.15 - Studio City. 23.00 - Brane Rončel izza odra.

TV HRVAŠKA 1

8.00 - Dobro jutro. 10.00 - Poročila. 10.05 - Šolski program. 12.00 - Poročila. 12.15 - Zvezda vodnica. 13.00 - Monofon. 13.45 - Povratek v Dodge, amer. film. 15.30 - Učimo se o Hrvaški. 16.00 - Poročila. 16.05 - Ali ste vedeli?, otroška oddaja. 16.20 - Samo kadar lajam, kratki film. 16.30 - Živeti z... 17.00 - Županijske kronike. 18.00 - Poročila. 18.05 - Kolo sreče. 18.35 - Santa Barbara. 19.30 - Dnevnik 1. 20.15 - Zlata leta, nanizanka. 21.10 - Hrvaška in svet. 21.05 - Hitreje, višje, močneje, športna oddaja. 23.00 - Slika na sliko.

TV HRVAŠKA 2

17.00 - Poletel bom, nanizanka. 17.55 - Serijski film. 18.20 - Kronometer, serija. 18.45 - Svet živali, dokumentarec. 19.25 - Monofon. 20.10 - Kennedyjevi, serija. 21.10 - Kitajska plaža, nanizanka. 22.05 - Škrlatna roža Kaira, amer. film. 23.25 - Jazz. 23.55 - Horoskop.

TV AVSTRIJA 1

9.00 - Čas v sliki. 9.05 - Cosby show. 9.30 - Simpozij: Avstrija... z bogato bodočnostjo. 10.30 - Nič bolj neumno kot resnica, pon. filma. 11.53 - City Life: Kalkuta. 12.15 - Siling. 13.00 - Čas v sliki. 13.10 - Konflikti. 13.35 - Čudovita leta, serija. 14.00 - Trapper John, serija. 14.45 - Euroturizem. 15.00 - Am dam des. 15.15 - Benjamin Rožica, risanka. 15.40 - Brez strahu. 15.50 - V treh delih: Prepovedano zlato v deževnem gozdu. 16.15 - Štiri zmaga. 16.35 - Kremenčkovi, risanka. 17.00 - Mini Čas v sliki. 17.10 - Spored po željah. 18.00 - Čas v sliki. 18.05 - Mi. 18.30 - Blagoslovljeni tim, serija. 19.30 - Čas v sliki. 20.15 - Stop polomu svetovnega pokala. 21.08 - Mojstrsko kuhanje. 21.15 - Pogledi s strani. 21.25 - Lovčeva noč, triler (Richard Chamberlain, Diana Scarwid). 22.55 - Zadnji junak Amerike, film (Jeff Bridges, Valerie Perrine).

TV AVSTRIJA 2

15.00 - Lov na rdeči oktober, amer. film. 17.30 - Lipova cesta, serija. 18.00 - Cosby show. 18.30 - Srčece, serija. 19.00 - Lokalne novice. 19.30 - Čas v sliki. 20.15 - Dva Münchenčana v Hamburgu, serija (Uschi Glas, Elmar Wepper). 21.08 - Mojstrsko kuhanje. 21.15 - Vse molči-o žrtvah, storilcih in anonimnih junakih. 22.00 - Čas v sliki. 23.30 - Čas v sliki da capo. 22.35 - Francoska noč: Etude no. 11, op. 25, franc. film. 22.40 - Mesto v Louvru, dokumentarec. 23.40 - Dvojni orel, film Jeana Cocteaua iz leta 1948.

SAT 1

6.00 - Nemčija, danes zjutraj. 9.10 - Sosedje, Traper John. 10.25 - Bonanza. 11.15 - 5 x 5. 11.45 - Kolo sreče. 12.25 - Mlad in nemiren. 13.15 - Traper John, Sosedje, Bonanza. 15.40 - Star Trek, naslednja generacija, serija. 16.45 - Tvegaj kaj (Gudis Zambo). 17.20 - Pojdi na vse. 18.00 - RR. 18.30 - 5 x 5. 19.00 - Poročila, šport. 19.30 - Kolo sreče. 20.15 - Hribovski zdravnik, serija. 21.20 - Prosim, javi se, iskanje pogrešanih. 22.10 - Hunter, serija (Fred Dryer). 23.00 - Magazin. 23.45 - Kanal 4, pozni show. 0.15 - Kanal 4, politika. 0.45 - Star Trek, pon.

RTL

6.00 - Poročila. 7.00 - Dobro jutro, Nemčija. 9.00 - Šef. 10.00 - Bogat in lep. 10.30 - 227, serija. 11.00 - Cena je vroča. 11.30 - Družinski dvoboj. 12.00 - Točno opoldne. 12.30 - Springfieldova zgodba. 13.20 - Santa Barbara (1150). 14.10 - Čas hrepenenja. 15.00 - Ilona Christen. 16.00 - Hans Meiser. 17.00 - Kdo je tu šef. 17.30 - Družinske vezi, serija. 18.00 - Klic srca. 18.45 - Poročila. 19.10 - Explosiv (Barbara Eligmann). 19.40 - Dobri časi, slabi časi. 20.15 - Kolegi, kolegi, show Linde de Mol. 21.15 - Mestna klinika, serija. 22.15 - Vroči stol. 23.00 - Kulturni magazin. 23.30 - Diether Krebs Show. 0.00 - Berlin Break. 1.05 - Družinske vezi.

RTL 2

7.05 - Vampy, otroški spored. 9.20 - Angel se vrača. 10.20 - Adam 12, serija. 10.50 - S srcem in šalo. 11.20 - Bliskovito. 11.50 - Za smeh. 12.20 - Vampy, otroški spored. 16.35 - Daktari, serija. 17.45 - Bliskovito, kviz (Jochen Bendel). 18.20 - Za smeh, domači video. 19.00 - Angel se vrača. 20.00 - Poročila. 20.15 - Pod krinko, serija (Jennifer O' Neill). 21.20 - Wrestling. 22.30 - Sedem mask Judoke, akcijski, 1967 (Heinz Drache, Marilu Tolo). 0.15 - Dirka s smrtjo. 1.15 - Pod krinko.

PRO 7

6.15 - Zajček Bunny, Jeannie, Trojka. 9.15 - Beli jezdec, pon. vesterna. 10.50 - Naš glasni dom. 11.20 - Roseanne. 11.50 - Shortlist, novo iz sveta reklam. 12.10 - Milje prahu. 13.15 - Kameleon, pustolovski (Lee van Cleef, Michael Nouri). 14.55 - Diamanti. 15.55 - Mr. Belvedere. 16.25 - Očarljiva Jeannie, Ghostbusters, Kremenčkovi. 18.25 - Trojka. 18.55 - Naš glasni dom. 19.25 - Roseanne. 20.00 - Dnevnik. 20.15 - Stirideset vozov, vestern (Burt Lancaster, Lee Remick, Donald Pleasance). 23.10 - Reporter. 23.50 - Raven, serija. 0.50 - Jaz in on, ponovitev komedije.

DSF

8.45 - Jutranji začetek, borza. 12.00 - Nori rekordi. 12.30 - Prosti čas. 13.00 - TV-borza. 13.45 - Trening. 14.00 - Monster Truck. 15.00 - Hokej, nemški pokal, prenos. 17.00 - Nogomet, nemška liga. 18.00 - Margaret Court. 18.30 - Jadranje. 19.30 - Športna poročila. 20.00 - Nogomet, nemška liga, prenos. 22.00 - Nogomet, španska liga. 23.00 - Ženski wrestling. 23.30 - Monster Truck. 0.00 - Nogomet, Španija.

EUROSPORT

8.30 - Aerobika. 9.00 - Golf, Florida, ponovitve. 11.00 - Plavanje. 12.00 - Maraton v New Yorku, ponovitev. 13.00 - Moto sport. 14.00 - Tenis, Antwerpen. 17.00 - Eurofun. 17.30 - Triatlon. 18.30 - Supercross, Pariz. 19.30 - Novice. 20.00 - Avtomobilizem, Nascar serija. 22.00 - Boks. 23.00 - Nogomet, goli. 0.00 - Golf, japonska tura. 1.00 - Novice.

TOREK, 16. NOVEMBER 1993

TV SLOVENIJA 1

9.30 - Pamet je boljša kot žamet.
9.40 - Sezamova ulica, nanizanka.
10.40 - Podjetniška mreža.
11.10 - Znanstvena oddaja.
11.40 - Michelangelo Buonarotti, drama HTV.
13.00 - Poročila.
14.05 - Sobotna noč.
16.07 - Sedma steza.
16.25 - Mostovi.
17.00 - Dnevnik 1.
17.10 - Lonček, kuhaj: Jabolčni praženec.
17.20 - Hov!, nanizanka.
18.00 - Regionalni studio Koper.
18.45 - Štiri v vrsto, tv igrica.
19.30 - Dnevnik 2.
20.10 - Žarišče.
20.35 - Magija in moda.
21.30 - Osmi dan.
22.15 - Dnevnik 3, Poslovna borza.
22.50 - Sova: Medvedja usluga, naniz., Četrto nadstropje, nadalj.

TV SLOVENIJA 2

16.15 - Svet na zaslonu. 16.55 - Ljudje in zemlja. 17.55 - Sova, pon.: Ljubezen na prvi pogled, nanizanka. 17.55 - Severna obzorja, nanizanka. 18.45 - Znanje za znanje. 19.30 - Dnevnik 2. 20.05 - Po vojni, nadaljevanka. 21.00 - Intervju. 22.00 - Videošpon. 22.55 - Svet poroča.

TV HRVAŠKA 1

8.00 - Dobro jutro. 10.00 - Poročila. 10.05 - Šolski program. 12.00 - Poročila. 12.05 - Zvezda vodnica. 13.00 - Monofon. 13.45 - V dimu smodnika: Zadnji Apač, ameriški film. 15.30 - Učimo se o Hrvaški. 16.00 - Poročila. 16.05 - Veliki odmor, otroška oddaja. 16.30 - Prometni krog. 17.00 - Županijske kronike. 18.00 - Poročila. 18.05 - Kolo sreče, kviz. 18.35 - Santa Barbara. 19.30 - Dnevnik 1. 20.15 - Koncert: "Drugi način". 21.00 - TV parlament. 22.30 - Pax Christi, dokumentarna oddaja. 23.10 - Slika na sliko.

TV HRVAŠKA 2

17.05 - Kitajska plaža, nanizanka. 17.55 - Serijski film. 18.20 - Kennedyjevi, nanizanka. 19.30 - Monofon. 20.10 - Popolni tujci, serija. 20.40 - Kitajska plaža, nanizanka. 21.30 - Rojstvo Evrope, serija. 22.30 - Tajna organizacija, nanizanka. 23.25 - Radar. 23.55 - Horoskop.

TV AVSTRIJA 1

9.00 - Čas v sliki. 9.05 - Cosby show. 9.30 - Klub seniorjev. 10.15 - Panoptikum. 10.30 - Robin Hood, kralj vagabundov, ameriški čb film (Erol Flynn). 11.15 - Metroji tega sveta: Washington. 12.05 - Stop polomu svetovnega pokala. 13.00 - Čas v sliki. 13.10 - Mi. 13.35 - Čudovita leta, serija. 14.00 - Trapper John. 14.45 - Jutrišnji mojstri, mladi glasbeniki v tv studiu. 15.00 - Am dam des. 15.15 - Medved Rupert, risanka. 15.40 - Svet živali: Panda klub. 15.50 - Prepovedano zlato v deževnem gozdu. 16.15 - Confetti show. 16.35 - Kremenčkovi, risanka. 17.00 - Mini Čas v sliki. 17.10 - Spored po željah. 18.00 - Čas v sliki. 18.10 - Mi. 18.30 - Blagoslovljeni tim, serija. 19.30 - Čas v sliki. 20.15 - Universum. 21.00 - Animo-o živalih in ljudeh. 21.07 - Pogledi s strani. 21.20 - Na lastno nevarnost, serija (Thekla Carola Wied). 22.10 - Projekt Sahara, 3. del. 23.45 - Čas v sliki. 23.50 - Hannah in njene sestre, ameriški film (Mia Farrow, Michael Caine). 1.35 - Tisoč mojstrovin.

TV AVSTRIJA 2

8.30 - Vremenska panorama. 14.35 - Tisoč mojstrovin. 14.45 - Lipova cesta, serija. 15.15 - Poglej kdo tam govori, ameriška komedija. 16.30 - Habsburžani, dokumentarec. 17.30 - Orientacija. 18.00 - Cosby show. 18.30 - Tisto, prominentneži uganjujejo stvari, ki jih opisujejo otroci. 19.00 - Lokalne novice. 19.30 - Čas v sliki. 20.15 - Najboljše iz Gaudimaxa. 21.00 - Animo-o živalih in ljudeh. 21.07 - Reportaže iz tujine. 22.00 - Čas v sliki. 22.30 - Čas v sliki da capo. 22.35 - Klub 2. 0.00 - Rally, 3. nadaljevanje: Novi start. 0.55 - Tisoč mojstrovin.

SAT 1

6.00 - Nemčija, danes zjutraj. 9.10 - Sosedje, Traper John. 10.25 - Bonanza. 11.15 - 5 krat 5. 11.45 - Kolo sreče. 12.25 - Mlad in nemiren. 13.15 - Traper John, Sosedje, Bonanza. 15.40 - Star Trek, naslednja generacija. 16.45 - Tenis, Frankfurt, prenos. 19.00 - Kolo sreče. 19.45 - Poročila. 20.00 - Tenis, Frankfurt, prenos. 0.00 - Electric Blue, erotična serija. 0.40 - Moški, oh moški.

RTL

6.00 - Poročila. 7.00 - Dobro jutro, Nemčija. 9.00 - Šef. 10.00 - Bogat in lep. 10.30 - 227, serija. 11.00 - Cena je vroča. 11.30 - Družinski dvoboj. 12.00 - Točno opoldne. 12.30 - Springfieldova zgodba. 13.20 - Santa Barbara, serija. 14.10 - Čas hrepenenja (51). 15.00 - Ilona Christen. 16.00 - Hans Meiser. 17.00 - Kdo je tu šef. 17.30 - Družinske vezi. 18.00 - Klic srca. 18.45 - Poročila. 19.10 - Explosiv (Barbara Eligmann). 19.40 - Dobri časi, slabi časi (376). 20.15 - Columbo: Smrtonosna ločitev, triler, 1971 (Peter Falk, Jack Cassidy). 21.45 - Quincy. 22.45 - Dirk Back Show. 23.15 - Gottschalk. 0.00 - Polnočna ježa, triler, 1989 (Michael Dudikoff). 1.45 - Mlade zapeljivke, erotični film, 1970.

RTL 2

7.05 - Vampy, otroški spored. 9.20 - Angel se vrača. 10.20 - Adam 12. 10.50 - S srcem in šalo. 11.20 - Bliskovito. 1.50 - Za smeh. 12.20 - Vampy, otroški spored. 16.35 - Daktari, serija (22). 17.45 - Bliskovito, kviz (Jochen Bendel). 18.20 - Za smeh, domači video. 19.00 - Angel se vrača (Michael Landon). 20.00 - Poročila. 20.15 - Angel River, mehiška drama, 1986 (Lynn-Holly Johnson, Salvador Sanchez). 22.05 - Hiša groze, akcijski film, 1962 (Janette Scott, Oliver Reed). 23.35 - Dirka s smrtjo, serija (Ben Gazzara). 0.35 - Masada, serija, 3. del (Peter O'Toole). 2.25 - Hiša groze, ponovitev filma.

PRO 7

6.35 - Kremenčkovi, Jeannie, Trojka. 9.05 - Kenny Rogers kot kockar, ponovitev filma. 11.00 - Naš glasni dom. 11.30 - Roseanne. 12.00 - Milje prahu (Eric Fleming). 13.00 - Sled vodi v Soho, ponovitev kriminalke. 14.55 - Diamanti. 15.55 - Mr. Belvedere. 16.25 - Očarljiva Jeannie, Ghostbusters, Kremenčkovi. 18.25 - Trojka. 18.55 - Srečanje z neznancem. 19.25 - Roseanne. 20.00 - Dnevnik. 20.15 - Princ z Bel Aira, komedija, 1985 (Mark Harmon, Kirstie Alley). 22.20 - T.J. Hooker, serija, 1984 (William Shatner). 23.20 - H.A.R.T., elitni vojaki, akcijski film, 1986 (Tom Skerritt, Lisa Eichhorn).

DSF

8.45 - Jutranji začetek, borza, ponovitve. 12.00 - Prvaki. 12.30 - Potovanja. 13.00 - TV-borza. 13.45 - Trening. 14.00 - Jadranje. 15.00 - Športno popoldne. 15.30 - Nogomet, italijanska liga. 17.00 - Eleganca na ledu in parketu. 18.00 - Magazin. 18.30 - Polet čez Kitajsko. 19.30 - Športna poročila. 20.00 - Rock and roll iz Münchna. 22.00 - Pogovor. 23.00 - Boks. 0.00 - Pogovor, pon. 1.00 - Boks, pon.

EUROSPORT

8.30 - Aerobika. 9.00 - Golf, japonska tura 1993. 10.00 - Triatlon (Virgin Isles). 11.00 - Avtomobilizem, Nascar. 13.00 - Nogomet, goli. 14.00 - Tenis (ž), finale. 17.00 - Ameriški nogomet, NFL. 18.30 - Nogomet, goli. 19.30 - Novice. 20.00 - Evropski tenis. 22.00 - Boks. 23.00 - Biljard, svetovna tura. 0.00 - Golf, japonska tura. 1.00 - Novice.

INFO — glasbene novice!

Večina vas, mladih, rada posluša novo glasbo, ki vam jo predstavljam v INFO — glasbenem kotičku! Ni pomembno, ali je komad v *house* ali *rock* stilu, pomembno, da je nov in dober!

☆☆☆

Nizozemski techno duo 2 UNLIMITED sta z albuma NO LIMITS na hitro pripravila novi hit MAXIMUM OVERDRIVE. ★★★

☆☆☆

Iz Nemčije prihaja mnogo dobrih izvajalcev, med njih pa lahko štejem tudi Capitana Hollywood Projecta z najnovejšim komadom IMPOSSIBLE. ★★★

☆☆☆

Najverjetneje ste že v kakšni diskoteki slišali plesno priredbo skladbe WHAT'S UP; izvajalci so skupina MINESOTA. ★★

☆☆☆

Ameriški duo PM DAWN je priredil skladbo z naslovom NORWEGIAN WOOD, ki so jo nekoč peli Beattlesi! ★★

☆☆☆

Nova velika zvezda v ZDA je Joshua Kadison z odlično prvo uspešnico JESSE. ★★★

☆☆☆

Najverjetneje zadnja single plošča z albumov USE YOUR ILLUSION 1 in 2 skupine GUNS N'ROSES je THE GARDEN, saj 21. novembra izide novi album Gunsov! ★★

☆☆☆

Odlična nova avstralska skupina FRENTE je posnela prvo akustično balado LABOUR OF LOVE. ★★★

☆☆☆

BLOOD IN MY EYE je naslov najnovejše uspešnice odličnega Boba Dylana. ★★

☆☆☆

Jezzie B. je ponovno sestavil skupino SOUL II SOUL in ta je izdala skladbo WISH. ★★

☆☆☆

Kmalu boste lahko slišali novi hit skupine NEW KIDS ON THE BLOCK s naslovom KEEP ON SMILING. ★★★

☆☆☆

Skupina WET WET WET je posnela nov single SHED A TEAR, kmalu pa bodo pripravili tudi nov album! ★★★

☆☆☆

Prav tako se na lestvice vrača Whitney Houston s peto skladbo z albuma THE BODYGUARD z naslovom QUEEN OF THE NIGHT. ★★★

☆☆☆

Whitney v duetu pomaga možu Bobbyju Brownu v komadu SOMETHING IN COMMON. ★★★

POPULARNIH 10

1. I'd do anything for love — MEAT LOAF
2. Got to get it — CULTURE BEAT
3. Boom! Shake the Room — JAZZY JEFF & FRESH PRINCE
4. Hero — MARIAH CAREY
5. Moving on up — M — PEOPLE
6. Agin — JANET JACKSON
7. Maximum Overdrive — 2 UNLIMITED
8. Go West — PET SHOP BOYS
9. Re: Light my fire — TAKE THAT & LULU
10. Queen of the Night — WHITNEY HOUSTON

Lestvico POPULARNIH 10 RADIA PTUJ lahko poslušate vsak petek med 20. in 21. uro!

David Breznik

NEW KIDS bodo kmalu v vaših ušesih s pesmijo KEEP ON SMILING.

Mladi dopisniki ✍ Mladi dopisniki ✍

PO GOBE

Jutranje sonce je žarelo. Zbudila sem se, pojedla zajtrk in se pripravila. Ta dan naj bi šli v gozd po gobe. Z avtomobilom smo se odpeljali do bližnjega gozda. Pogled mi je zastal na pisanih barvah jesenskega gozda. Začeli smo iskati gobe. Pod pisanim listjem se je skrivalo kraljestvo gob. Bile so velike, majhne, pisane, tanke ... Mi smo nabirali jurčke. Teh ni bilo veliko, a to me ni motilo. V gozdu sem se čisto spremenila, naprava me je očarala: ptice, ki so tako lepo pele, drevesa, ki so se pisano svetila ... Hodila sem in opazovala naravo. Jesen jo je res spremenila. Iskali smo gobe in se pogovarjali. Ko smo jih imeli dovolj, smo se odpravili domov in si jih skuhali za kosilo. Doživela sem čudovit dan, saj sem ponoči sanjala o velikanski gobi, ki je zrastla v gozdu.

Mojca Mayr, 5.a, OŠ Breg

NAŠA TRGATEV

Mami in ati sta se odločila, da bomo trgali grozdje v soboto, petindvajsetega septembra. V trgatev smo povabili strica Slavka, teto Sonjo, bratranca Dejana in sestrično Petro, oba dedka in obe babici ter mamičine prijatelje Miro, Slavka in Sanjo.

Natrgati smo morali petdeset zabojčkov grozdja. Ko smo nabrali dvajset zabojčkov, je pričelo deževati. Ati in stric Slavko sta stisnila grozdje. Drugi smo odšli pod streho. Mami je pripravila kosilo. Proti večeru je posijalo sonce. Odšli smo nazaj v gorico. Natrgali smo še ostalih trideset zabojčkov grozdja.

Medtem je prišla teta Angelica s kamero. Na film je posnela našo trgatev. Odrasli so naložili zabojčke v prikolico in jih odpeljali v prešo. Otroci smo nabirali gobe in kostanje. Bili smo mokri in blatni. Kostanje smo spekli na štedilniku. Ati je iz kleti prinesel mošt od rane trgatve. Mošt in kostanji so posebej teknili odraslim. Otroci smo pili sok, ki je pritekel iz zmletega grozdja.

Čeprav je bilo vreme muhasto, smo opravili svoje delo. Zvečer sem bila zelo utrujena, a mi je trgatev kljub temu ostala v prijetnem spominu.

Vesna Polanec, 2. r.
OŠ Leskovec

NAŠA DOŽIVETJA S PTUJSKEGA GRADU

Bili smo na gradu. Ogledali smo si razstavo iz davnih časov. Grad je star 800 let. V njem sta živela grof in grofica. Bila sta bogata. V gradu so velike sobe. Videli smo sobe, kopalnico, viteško dvorano.

Žana, 2. a

Videli smo sobo, v kateri so se pogovarjale gospe, in sobo, v kateri so se pogovarjali samo gospodje. Potem smo se zunaj igrali.

Nina, 2. a

Na koncu, smo šli v viteško dvorano. Videli smo sulice in topove, helebarde, puške in krogle. Na gradu mi je bilo všeč.

Simona, 2. a

Risali smo grad. Kupili smo si značke in razglednice.

Natalija, 2. b

Šli smo na grajska dvorišča. Vsak je narisal, kaj si je zapomnil.

Peter, 2. b

Risali smo grad in se veselili.

Jure, 2. b

Na gradu imajo lepe sobe.

Tamara, 2. b

Na stenah je veliko slik.

Sandra, 2. b

Ogledala so lesena, železna in pozlačena.

Natalija, 2. a

Videli smo staro pohištvo.

Leon, 2. b

Poslušali smo pravljico. Barbara se ni hotela poročiti z vitezom in oče jo je zaprl v stolp.

Gordana, 2. b

Ogledali smo si staro orožje in kamin.

David, 2. b

Najbolj všeč mi je bila velika kuhinja s tapiserijami.

Uroš, 3. b

Najlepše so bile skrinje za obleke, ki so si jih oblačile ženske. Moški pa so imeli skrinje za orožje.

Anže, 3. a

Ko smo vse videli in doživeli, smo se poslovili in polni lepih vtisov odšli domov.

Viktoria, 3. b

Na stropih so se lesketali stekleni lestenci. Zelo so mi bili všeč.

Mateja, 3. a

Ena soba na gradu je bila še posebej skrivnostna. V njej so se zadrževali samo možje.

Nina, 3. a

Risala sem sobo za dojilje. V njej sem videla zibko, posteljo, slike in zaboje.

Mia, 3. a

Stropi so lepo okrašeni, lestenci pozlačeni.

Leonela, 3. a
učenci OŠ Kidričevo

BILA SEM ELEONORA AKVITANSKA

Preden začnem karkoli pisati, moram navesti nekaj podatkov o tej precej neznani osebi. Eleonora Akvitanska se je pri petnajstih letih poročila z Ludvikom VII. (francoskim kraljem). Imela sta dve hčeri. Mož jo je razočaral, zato se je poročila še drugič, tokrat s Henrikom II. (angleškim kraljem). Umrla je leta 1204, stara skoraj 80 let.

V šoli smo dobili nalogo, da napišemo spis z naslovom: Spremenila sem se v ... Vprašanje je, v katero osebo naj se spremenim! Odprla sem Enciklopedijo vprašanj in odgovorov. Listala sem in brala. Ker je bilo že pozno, sem morala vse skupaj odložiti in iti spat. Brati sem nehala pri Eleonori Akvitanski.

Pozno je že. Kaj naj počnem? Ludvika še zmeraj ni. Sicer pa sem naredila grozno napako, ko sem se sploh poročila z njim. Upam, da bo papež razveljavil zakon. Hčerki bosta trpeli, ker bova ločena. Pa kaj, Henrik je veliko boljši. Zelo ga imam rada. Ima on tudi mene? Me bo vzel zaradi zemlje?

"Oh, gospa, nehajte premišljevati in pojdite spat! Potrebovali boste moči za jutri. Gospod Ludvik se bodo zopet prepirali z vami."

"Hvala, Marie. Res bom morala počivati. Je prišlo kakšno sporočilo od gospoda papeža?"

"Ne, gospa".

"Ali je gospod Ludvik ..."

"Kje si? Ti prevzetnica! Nisi še prosta! Še me moraš čakati, kot se spodobi! Nora si, ko greš od francoskega kralja k nekemu anžujskemu grofiču. Saj te noče!!! On hoče Francijo!"

Oh bog, saj se mu je utrgalo. Tako še ni norel. Poskušala bom mirno. "Ludvik, poslušaj ..."

"Ludvik! Ludvik! Ludvik! Nekoč si mi rekla ljubi ali dragi. Sedaj pa le Ludvik."

Zakaj bi morala biti mirna? Saj razume vse narobe! "Oprosti, dragi, ljubi ali kakorkoli že! Tudi ti si meni nekoč pravil draga. Sedaj pa sem vse drugo. Ne poznaš več manir lepega vedenja. Kaj se pravi ob dvanajstih ponoči priti v damsko spalnico! In se dreti na mene!"

Upam, da bo zaleglo. Da bi že odšel. Izčrpana sem. To je danes že tretji prepir. Naj gre k hudiču!

"Kako naj ti pa rečem? Prevarala si me!"

"Jaz da sem te prevarala? Ne bi rekla tako. Recimo, da sem si poiskala uteho drugje!"

"Uteho? Kaj jaz nisem dober? Vsi dragi to že vedo. Čas je, da to izveš tudi ti. Zate sem zmeraj rekla, da si bolj menih kakor kralj."

"Taka predrznost ..."

O bog, udaril me je! Moram se onesvestiti!

"Eleonora, Eleonora, Eleonora, zbudi se ..."

Le kriči. Ne bom imela več težav. Z lahkoto se bom ločila. Udariti ženo je greh. Poročila se bom s Henrikom ...

Potem sem dobila pljusk vode v obraz. Ne moram reči, da mi je žal, ker sem se prebudila, pa tudi vesela nisem. Dobila pa sem snov za ta spis.

Petra Kosec, 8.a
OŠ Ivanjkovci

MOJ NAROBE DAN

Zjutraj sem vstal z levo nogo. Ko sem dal zobno pasto na ščetko, sem si popackal pižamo. Mama mi je segrela mleko. Naredil sem si kakao. Ker sem bil neroden, sem polil kakao po svežem prtu in po belih hlačah. Moral sem se preobleči. Potem sem šel v šolo. V šoli je bilo še kar lepo. Ko sem pisal domačo nalogo, sem moral dvakrat utrgati list iz zvezka. Potem smo šli na tenis. Na treningu mi je prijatelj s polno močjo nabil žogico v brado. Bolelo me je. Zvečer sem legel v posteljo. Tako se je končal moj narobe dan.

Peter Štrafela, 2. a
OŠ Hajdina

11. — EDIJEVE

ZANKE

KLIN

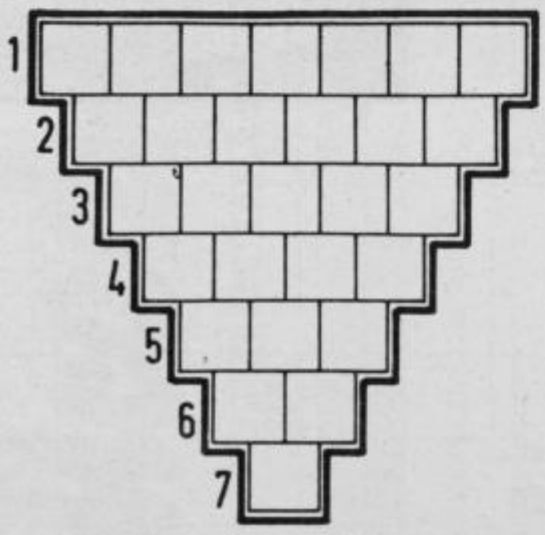

Od vsake besede vzemi po eno črko, ostale premešaj in dobiš besede novega pomena:

1. otroška igra, pri kateri se mečejo ali skakaje brcajo ploščati kamenčki v polja na tla narisanega lika, 2. teta, ujna, 3. plat, del potiskanega časopisnega lista, 4. zgornji del stopala, 5. rastlinska bodica, 6. skrajni konec polotoka, 7. oznaka za tono.

SLIKOVNA IZPOLNJEVANKA

Najprej ugani, kaj predstavljajo risbice, nato uganjene pojme vpiši v polja. Začetnice besed dajo naziv ovčjega samca.

NASLOVI VAŠIH VZORNIKOV

DEBBIE GIBSON
c/o GPI 375 N.
Broadway Jericho,
NY 11753, USA

EN VOGUE
c/o Atlantic Records,
75 Rockefeller Plaza,
New York, NY 10019, USA

PREDMETI

Kateri predmet nima para?

UGANKA

Nekaj držim v roki, česar pri belem dnevu z odprtimi očmi ne morem videti. Kaj?

REŠITVE: KLIN. 1. ristanc, 2. strina, 3. stran, 4. nart, 5. trn, 6. rt, 7. t. — **SLIKOVNA IZPOLNJEVANKA.** 1. osa, 2. vrh, 3. Eva, 4. nič. Oven. — **PREDMETI.** Številka 19. **UGANKA.** Držim se za uho.

HOROSKOP ♦ HOROSKOP ♦ HOROSKOP ♦ HOROSKOP ♦ HOROSKOP

OVEN
21. 3. — 20. 4.

ONA ● Zgodilo se bo nekaj nepričakovanega, lepega. V petek boš praznovala dogodek, ki si ga že skoraj pozabila. Misli na prihodnost, čeprav se ti sedaj ne zdi posebej obetavna. Nekdo, ki mu veliko pomeniš, te bo obiskal in ti pametno svetoval.

ON ● Poslovni načrti se ti bodo sicer začeli uresničevati, vendar pa ne tako hitro, kot si morda pričakoval. Dosegel boš predvsem tisto, kar je v tem trenutku najvažnejše in ti bo prineslo najugodnejše rezultate. Na vse drugo pa bo potrebno še malo počakati.

BIK
21. 4. — 20. 5.

ONA ● Škodo, ki bo nastala zaradi neke nepremišljene poteze, boš le težko popravila. Naj ti bo to nauk za prihodnost. Mislila si eno, delala pa drugo, zato je nastala zmeda, ki ji bo težko priti do konca. Človek, okoli katerega se vrtijo tvoje misli, se bo oglasil in ti razkril srce.

ON ● Zadovoljen boš sam s seboj, saj ti bo šlo ta teden vse kakor po maslu. Tvoja prijateljica bo potrpežljiva in se ne bo vmešavala v tvoje službene zadeve, razen ko ti bo želela pomagati. Želja se ti bo izpolnila.

DVOJČKA
21. 5. — 21. 6.

ONA ● Najbrž je prišel čas, ko se niti dokončno trgajo, proti temu pa ne boš mogla storiti ničesar. Prizadevala si boš, da bi jih še povezala, pri tem pa se zavedaj, da je uspeh le navidezen. Zadeve so namreč že zdavnaj odločene in ne boš jih mogla na silo spremeniti.

ON ● Dva odločilna pogovora te še čakata in ti povzročata velike skrbi. Samo eden se bo iztekel v tvojo korist. Dolžnik bo poravnal svoj dolg in tako si boš lahko privoščil stvari, o katerih že dolgo razmišljaš.

RAK
22. 6. — 22. 7.

ONA ● Čaka te presenečenje, ki te bo končno rešilo vseh pomislekov in strahov. V ljubezni boš doživela preobrat, morala se boš naučiti tudi podrejati. To pa ne bo težko, če boš podredila razum srcu. Načrte za velika dejanja boš morala za nekaj časa odložiti, ker trenutek ne bo ugoden.

ON ● Nekdo prav čaka, da bi te ujel ne laži, vsak tvoj spodrsljaj bi mu bil dobrodošel. Tega, kar si obljubil, ne moreš zanikati, zato je najbolje, da pohitiš in čim prej opraviš obljubljeno. Stisnilo te bo pri srcu.

LEV
23. 7. — 23. 8.

ONA ● Nekam napeta si in marsikaj iz tvoje okolice, čeprav le malenkosti, te jezi. Skušaj ugotoviti vzroke, saj so za takšno stanje mogoče krivi tvoji odnosi s prijateljem. Nekdo te nagovarja za podvig, ki je lahko zelo donosen, lahko pa tudi ne. Bodi previdna, saj si izgube ne moreš privoščiti.

ON ● Preveč si prepričan o tem, da te bo spremljala sreča. Zavedati se moraš, da ti zvezde trenutno niso naklonjene. Vendar lahko kljub temu uspeš, samo delati bo potrebno malo več, kot pa si navajen.

DEVICA
24. 8. — 23. 9.

ONA ● Nekaj časa ti bo šlo na smeh, nekaj časa pa na jok. Ni razloga, da bi stopila z začrtane poti, seveda če ti zdrava pamet ne narekuje drugačne poteze. Izmikanje ne bo ničesar rešilo, čeprav je to trenutno najlaže narediti. Neverjetno se boš zabavala na tuj račun.

ON ● Končno boš pometel pred svojim pragom, kasneje pa boš skušal vplivati tudi na obnašanje in odločitve ljudi, s katerimi živiš. Zamera bo kratkotrajna, prijateljstvo pa skoraj večno. V čustvenih odnosih bo partner tvoj zaupnik in najboljši svetovalec, v denarnih zadevah pa se nanj ne boš mogel nasloniti.

TEHTNICA
24. 9. — 23. 10.

ONA ● Čustev si ne znaš pravilno razložiti, vendar ni več daleč dan, ko ti bo vse jasno. Svoje besede boš obžalovala, toda ker jih ne moreš več preklicati, je najbolje, da jih pozabiš. Ko se ti bo pokazala priložnost, da lahko nekaj zaslužiš, ne mečkaj, saj ti bo prišlo še kako prav.

ON ● Ne razmišljaj preveč, zakaj si sploh srečen, raje izkoristi, kar največ je mogoče. Ponujena možnost lahko prav tako hitro odide, kakor je prišla. Zato nimaš časa za dolga razmišljanja. Vključi v svoje aktivnosti tudi druge ljudi.

ŠKORPIJON
24. 10. — 22. 11.

ONA ● Ruleta sreče se vrti neodvisno od tebe in tvojih postopkov. Ne jezi se, če ti zato sreča včasih obrne hrbet. Pomisli samo, kako dolgočasno bi bilo, če bi se ti vedno vse posrečilo, kar bi si zamislila.

ON ● Dana obljuba te teži, saj ne veš, kako bi se otresel odgovornosti in si pridobil nazaj izgubljeno svobodo. Konec tedna bo dolgočasen, če se ne boš sam potrudil, da bi si stvar popestril. Partner te bo potreboval, vendar si tega ne bo upal povedati na glas.

STRELEC
23. 11. — 21. 12.

ONA ● Občutki so resnično lepa stvar, vendar so z materialnega stališča povsem nekoristni. Dobro je, da je tako, kakor je. Pomisli, kako bi bilo, če bi poslovne odločitve sprejemal čustveno, ne razumsko.

ON ● Razveselil te bo nenadni razplet dogodkov. Ne smeš pozabiti, da se stvari lahko obrnejo tudi na slabše. S partnerjem boš sklenil sporazum, ki te bo v veliki meri stabiliziral in ti prinesel sigurnost.

KOZOROG
22. 12. — 20. 1.

ONA ● Z novimi spoznanji si boš obogatila življenje in si odprla mnoga vrata. Denarne težave, za katere si mislila, da so nepremostljive, bodo kmalu premagane in tudi pozabljene. Si zelo samozavestna in samoumevno se ti zdi, da življenje teče tako, kot ti hočeš.

ON ● Sprejel boš pomembno odločitev, od katere boš imel nemalo koristi. Vendar pa te bo to postavilo pred nadaljnje odločitve, ki ne bodo lahke. Pazi se, saj kar nekaj ljudi spremlja tvoje aktivnosti.

VODNAR
21. 1. — 19. 2.

ONA ● Prepričana si, da si velikodušna in razumevajoča, vendar je vprašanje, ali te takšno vidijo tudi drugi. Poslušaj srce, saj se še ni zgodilo, da bi te čustva zapeljala na napačno pot. Ko boš kršila pravila in storila prepovedano stvar, ti bo srce zaigralo od veselja.

ON ● Pojdi po liniji najmanjšega odpora in kaj hitro se bodo pokazali konkretni rezultati. Najvažneje je, da ničesar ne delaš na silo, saj je poznano, da aparati bolje delujejo, če so priključeni.

RIBI
20. 2. — 20. 3.

ONA ● Uspelo ti bo izpeljati nekaj, kar imaš že dolgo v načrtu, pri tem pa boš prišla navzkriž s sodelavci, ki so načrtovali nekaj povsem podobnega. Nikar se ne pusti zmeti, raje oberi plodove svojega dela, dokler jih je še kaj. Dejstvo je, da si bila prva in da imaš zaradi tega pravico pobrati smetano.

ON ● Izogibaj se vsakeršnim prepirom s svojim partnerjem, saj dobro veš, da to ne vodi nikamor. Raje skušaj zgladiti spor na miren način. Prijatelj bo imel zelo zanimivo novico, ki te bo pošteno vznemirila. Ugotovil boš, da lahko dosežeš stvar, ki ti že dolgo ne da miru.

Lujzek

Dober den vsoki den! Za naprej in za nazaj bi rad najpret pozdrava vse Martine, Martineke, Tinčeke, Tince, Martince in nasploh tiste, ki mate 11. novembra godovno ter je vaš in naš vinski patrun sveti Martin. Eni pač provijo, da je bla Martinova sobota tista, ki je že za nami, drugi pa trdijo, da je tota, ki je še pred nami. Vete, jaz pa sen tokšne sorte tič, da po martinovo praznuvlen obe soboti in seveda moja droga Mica tudi. V naši vesi, prafzapraf na našem bregi je tokšna navoda, da naredimo vesselo skupno martinovoje, poleg toga pa še tak malo po vesi gremo, vinske kleti obiščemo in letino ocenimo. Gospodije morejo pač malo v tunko segnoti, saj vena že vete, da pač vinsko in svinjsko fkuper paše. Seveda pa pri vsem tem upoštevlemo tisto pesmico, ki poje: "Le po pameti ga pijmo, da še glavce ne zgubimo!"

Tak na splošno pa je letošja vinska letina kar vredik: kapljica je žmahna, lepe forbe in cvetice, samo tisti, ki nas je s trseki vred suša montrala, bomo meli pač malo boj suhe kupice. Mija z mojo Mico sma svojo vinsko revščino že pretočila, primerno žveplala in zrihtala — vse tak, kak more biti. Jaz opožam, da se eni vinogrodniki preveč žvepla bojijo pri pretokaji. Pretirovati seveda ne smete, brez naujmanj ene štengice žveplenice na stu litrov tekočine pa seveda ne gre. Glova vas bo bolela, če bote premalo žveplali, saj se vam lehko potli vino pokvori. Seveda pa je pri pretokaji vina zelo pomembna tudi čistoča. Polovjok je treba tak lepo vmiti kak mali deci rit, nasploh pa more biti čistoča tudi v kleti. Zelje, repa, krompir, mrkevca in drugi pridelki nemajo v vinski kleti kaj iskati, saj se vino lehko navleče neprijetnega duha ...

Tejko sen vam hteja za gnes povedati, saj je Martin vejki svetnik, gorice in vino pa vejka montra. Pa srečno. Vaš mantrnik LUJZEK z Martinovim lulčekom.

✦✦✦ AFORIZMI BY FREDI ✦✦✦

Najraje imam razneženi nežni spol.

✦✦✦

Poznam žensko, ki je začela jadikovati, da ji gre za nohte, že, ko si ni mogla več privoščiti pedikerke.

✦✦✦

Mačke ne odstopajo od mišolova niti za mišjo dlako.

✦✦✦

Moč ima svojo noč.

✦✦✦

Glede na to, kaj ljudje počnemo v tostranstvu, morajo nebesa biti zagotovo demografsko ogroženo območje.

✦✦✦

Elektrogospodarstvo nam tudi šibki tok jako drago zaračunava.

✦✦✦

Krušni starši pogosto skoparijo s kruhom.

✦✦✦

Gostobesednost redči zobe.

✦✦✦

Ni vsak prašiček, ki je pri koritu, špravček.

✦✦✦

Kdor pravi, da je kmetijstvo pri nas nerazvito, naj kar pogleda, koliko prikoritnikov imamo.

✦✦✦

Svinčeni časi se po svinčenkah spoznajo.

✦✦✦

Love na čarovnice organizirajo čarovniki.

REŠITEV KRIŽANKE ŠTEVILKA 822

VODORAVNO: krastavec, lastovica, antimonit, rial, naja, itrij, rak, netto, pleva, puli, JO, prelet, Oates, uskok, radar, Tab, Aston, Apo, IB, Timurlenk, skalar, solidarnost, starina, atonalnost, Lear, Nen, Daki, Ac, Te, Inn, akt.

UGANKARSKI SLOVARČEK

ILORIN = mesto v severni Nigeriji

JAK = tibetansko govedo z veliko koščeno grbo, zlasti pri samcu

MOISIE = reka in zaliv v Kanadi

OFERTA = pisna trgovska ponudba

ONON = reka v Mongoliji, pritok Šilke

PLE = znan francoski alpski smučar — smukač (Christophe)

ROT = mlajši slovenski alpinist (Robi)

TAJO = reka na Pirenejskem polotoku

TRIREMA = troveslača, pri starih Grkih in Rimljanih bojna ladja s tremi vrstami veslaških klopi na vsaki strani, triera

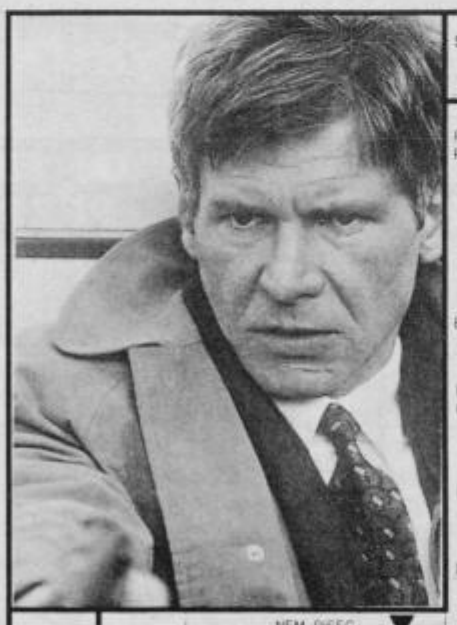

823

SESTAVIL EDI KLASINC — LITERARNA PRESTAVA — VOZILO ZA PLUŽENJE SNEGA — FILMSKA IGRALKA SAND-ROCK — ZAČINJENOST — SLOVENSKI ALPINIST (ROBI) — MADŽARI — GRŠKA TROVESLAČA — TIBETANSKO GOVEDO — PEVKA PRODNIK

RASTIŠČE PRAPROTI

BREZŽIČNA BRZOJAVKA

VRSTA ENERGIJE

RAZKOŠNEJE GRAJENA HIŠA — IRIDIJ — VONJ, OKUS — TANTAL — VRANIČNI PRISAD

KRITIKA, PRESOJA — GRŠKA ČRKA — VRTNA SENČNICA

DARUVAR — AM. POLIT. (HARRY) — MOJSTER V ERISTIKI

REKA IN ZALIV V KANADI — KRSTO FRANKOPAN ŽALITEV — NEM. PISEC — KDOR STIKA, BRSKAČ — REKA NA PIRENEJSKEM POLOTOKU — EDINICA — TITOGRAD — FRANC SMUKAČ (CHRISTOPHE) — VEGARD OPAAS — MESTO V SEVERNI NIGERIJI — AVION — LIRSKA PESEM

MAJHNOST — RIM (ORIG.) — NORMA — KOPENSKI SESALCI

TRGOVSKA PONUDBA — FILMSKA IGRALKA MIRANDA — POLETNA SLAŠČICA — VRINJENJE

TEŽKO TALJIVA KOVINA (Ir) — SPLIT — MODERNI RITEM — VLEČENJE — OLIVER MLAKAR — ŽENSKO IME — SPIKER MOHORIKO

KLIC NA POMOČ — PASJA RADOST — KARLOVAC — MAKED. KOLO — SLAVKO TIHEC — PODROČJE — ANTON JANEŽIČ — ALFRED NOBEL

INDIGO (LJ.) — JEDKA TEKOČINA — MIRNO SOŽITJE

EGIPT — ANTON ČEHOV — RADIOAKTIVNA PRVINA — RADIO TEDNIK PTUJ — REKA V MONGOLIJI PRITOK ŠILKE

Uradni vestnik
občin Ormož in Ptuj

Leto: XXIX | Ptuj, 11. novembra 1993 | Številka: 30

VSEBINA

IZVRŠNI SVET SKUPŠČINE OBČINE PTUJ — 139. Odredba o določitvi cen

IZVRŠNI SVET
SKUPŠČINE OBČINE PTUJ

139.

Na podlagi 3. in 10. člena Zakona o cenah (Uradni list RS, št. 1/91) in 1. člena Uredbe o prenosu pristojnosti za določanje cen na izvršne sveta skupščin občin in posebnih družbenopolitičnih skupnosti (Uradni list RS, št. 15/93) je Izvršni svet Skupščine občine Ptuj na 130. seji dne 8./11.1993 sprejel

ODREDBO
O DOLOČITVI CEN

1. člen

S to Odredbo se kot ukrep določitve cen izdaja soglasje k cenam na področju komunalne dejavnosti, zdravstvenega in socialnega varstva ter finančne, tehnične in poslovne storitve.

2. člen

Podjetja, pravne osebe in nosilci samostojnega osebnega dela, ki opravljajo spodaj navedene dejavnosti, morajo pred spremembo cen pridobiti soglasje Izvršnega sveta Skupščine občine Ptuj:

1. Komunalne dejavnosti
— dimnikarske storitve
— pogrebne storitve

2. Zdravstveno in socialno varstvo
— dejavnost zavodov za dnevno bivanje otrok (otroški vrtci, jasli)

3. Finančne, tehnične in poslovne storitve
— storitve tržnice na drobno.

3. člen

Z dnem, ko začne veljati ta Odredba, neha veljati Odredba o določitvi cen (Uradni vestnik občin Ormož in Ptuj, št. 19/93).

4. člen

Ta odredba začne veljati z dnem objave v Uradnem vestniku občin Ormož in Ptuj.

Številka: 381-27/78-2
Datum: 8/11-1993

Predsednik
Izvršnega sveta SO Ptuj
Branko BRUMEN, s.r.

Uradni vestnik občin Ormož in Ptuj izhaja praviloma enkrat mesečno, in to v četrtek. Naročniki Tednika ga prejmejo brezplačno, naročniki posameznih številk pa le skupaj s Tednikom. Izdajatelj Radio-Tednik Ptuj, Vošnjakova 5. Urejuje uredniški odbor — odgovorni urednik FRANC POTOČNIK. Sedež uredništva Ptuj, Slomškova ul. 10. Tiska GZP Mariborski tisk, Tržaška 14, Maribor.

TERMOAKUMULACIJSKE PEČI
vseh tipov servisiram
Pred kurilno sezono priporočam
PREGLED IN ČIŠČENJE
TER MOREBITNA POPRAVILA
Naročila:
062/775-053

AVTO ŠOLA "OTTO"
MOŠKANJCI 24
☎ 708-041
Vsak mesec (20. v mesecu oz. prvi delovni dan po 20.) organiziramo tečaje CPP s pričetkom ob 17. uri na sedežu avto šole.

SERVIS
ZAMRZOVALNIKOV
R 12
Naš znak, vaš znak garancije,
NE zaračunavamo prevoza,
PRIDEMO K VAM NA DOM!!
Škerget, Sagadinova 1, Ptuj
(NON STOP) ☎ 062-776-040

Nova prodajalna na Ptuju
Mestni trg 2
SHOP emona obala koper
Bogata izbira izdelkov:
GOLDSTAR, NOVA, LEGO
BARBIE ...
Do 30. novembra '93 vam dajemo
10% POPUST
ob nakupu igrač

PRODAJNI CENTER
PETOVIA
OB DRAVI 3 a, PTUJ
→ 15. 11. — 1993 — 15.12. ←
EN DAN VAM V DAR!
?
V omenjenem času se odločite za nakup v prodajnem centru PETOVIA, shranite račun, nam zaupajte vaš naslov in počakajte do 23. 12., ko bomo v časopisu Tednik objavili
EN DAN VAM V DAR!
Če ste izbrali srečen dan nakupa, se v januarju 1994 z računom oglasite v prodajnem centru, kjer si boste lahko za znesek na računu (z odštetim prometnim davkom) izbrali blago po želji.
IZBERITE PRAVI DAN ZA NAKUP!
IN...
S tem, ko ste nam zaupali naslov, ste postali imetnik PETOVIA kartice,ki vam bo omogočala številne ugodnosti pri nakupih.
Pričakujemo vas vsak dan od 8. do 19. ure,
v soboto od 8. do 13. ure.

VELJAVNOST KARTICE JE ENO LETO. CENA KARTICE: 3.300 SIT, ZA NAROČNIKE TEDNIKA 2.700 SIT KARTICO JE MOGOČE VPLAČATI NA SEDEŽU ZAVODA, RAIČEVA 6, PTUJ, ALI JO NAROČITE PO TEL. 062 776-207 (NON-STOP, PLAČILO PO POVZETJU). VSE POTREBNO ZA NAROČILO LAHKO DOBITE TUDI PRI SODELUJOČIH PODJETJIH! KARTICO LAHKO UPORABLJATA DVA DRUŽINSKA ČLANA, ČE ŽIVITA NA ISTEM NASLOVU!

TEDNIKOVA DRUŽINSKA POPUSTNA KARTICA

TA OGLAS JE LAHKO VAŠ! POKLIČITE NAS ALI SE OGLASITE OSEBNO NA SEDEŽU ZAVODA, RAIČEVA 6 PTUJ, TEL. 776-207!

zavarovalnica triglav d.d.
POSLOVNA ENOTA MARIBOR
PREDSTAVNIŠTVO PTUJ
Osojnikova 9, ☎ 772-241
5% popusta za vse vrste zavarovanj

Diskont Miško
PREČNA POT 2, ROGOZNICA ☎ 772-271
PE GORIŠNICA ☎ 708-278
5% POPUSTA

Kontaktna oseba za kartico: Oliver Težak

MESNICA "SAGADIN"
Jelko Sagadin
Zg. Hajdina 41, Ptuj
25% POPUSTA pri nakupu mesa

MARKET "MARKO"
Irena VINKOVIČ
PE BUKOVCI
PE SPUHLJA
5% POPUSTA PRI NAKUPU ŽIVIL

TRGOVINA Z MEŠANIM BLAGOM
"PRI ROKU"
VILMA MESARIČ
Poljska cesta 30, PTUJ
☎ 062/776-765
5% POPUSTA PRI NAKUPU ŠPECERIJE

PRODAJNI CENTER PETOVIA
OB DRAVI 3 a, PTUJ
3% POPUSTA PRI PLAČILU Z GOTOVINO

špecerija BONO
tekstil-obuteb
Videm
4% POPUSTA

OPTE-opekarna Ptuj
OPTE PTUJ
OPTE Ptuj (opekarna)
Žabjak 1, 62250 Ptuj
Tel. 062/775-111
Fax 062/776-531
7% POPUSTA ZA OPEČENE PROIZVODE OPEKARNE
Prodajalna ŽABICA
Tel.: 776-101
7% POPUSTA

„Picolo" MARKET
Nova vas 111a, Ptuj
☎ 775-601
5% POPUSTA PRI NAKUPU ŠPECERIJE

Spodnja Hajdina 77, telefon 062/776-041
market ŠPARAVČEK
3% POPUSTA PRI NAKUPU ŠPECERIJE

MARKET VRHE
Ptujska Gora 95
5% POPUSTA

PRODAJALNA NA DROBNO
LOVRENČAN
FREDO BAUMAN
Lovrenc na Dravskem polju 3
3% POPUSTA

CONEXIO
STORITVE IN TRGOVINA d.o.o.
Mezgovci 4b, 62252 Dornava
5% POPUSTA V VSEH TRGOVINAH
SOLID

natura samopostrežna
Videm 1, Videm pri Ptuju
tel 764-352
barve, laki, čistila
Svržnjakova 2, Ptuj, tel 776-361
3% POPUSTA

VEPOS d.o.o.
OBRTNA CONA ROGOZNICA
PTUJ, tel. 062 772-879
TRGOVINA Z VINOGRADNIŠKO - KLETARSKO OPREMO
3% POPUSTA

TRGOVINA IN SERVIS malih kmetijskih strojev
ANTON KRAJNC
Črtkova 7, Ptuj ☎ 062/773-965
5% POPUSTA PRI STORITVAH

MEDNARODNA TRGOVINA IN ZASTOPSTVA
MGM d.o.o.
62250 DORNAVA, DORNAVA 120
tel. 062/795-487 fax 062/795-325
5% POPUSTA

TEHCENTER TRGOVSKO PODJETJE d.o.o.
Ptuj 1, Ptuj ☎ 062 778-412
☎ 062 776-432
PRODAJA ČRNE IN BARVNE METALURGIJE, GRADBENEGA MATERIALA IN TEHNIČNEGA BLAGA
3% POPUSTA

Alimal
KOPALIŠKA 4
TEL., FAX. 796-891, KIDRIČEVO
SPECIALIZIRANA PRODAJALNA Z ALUMINIJEM IN SESTAVLJALNICA ALUMINIJASTIH ELEMENTOV
3% POPUSTA PRI NAKUPU BLAGA

ANNO 69
PREŠERNOVA 9, ☎ 771-170
PRODAJA SPOMINKOV, IZVOZNEGA PROGRAMA STEKLARNE ROGAŠKA IN VIN
3% POPUSTA

EMA d.o.o.
Podjetje za elektroinstalacije, trgovino, izvoz in uvoz
PTUJ, Obrtniška 9, tel. 062 771-496
5% POPUSTA PRI PLAČILU STORITEV

TURISTIČNA AGENCIJA KURENT
Aškerčeva 9, Ptuj
tel., fax 778-333
3% POPUSTA

PAPIRNICA »ALF«
SILVA RAZLAG
Prešernova 11, PTUJ
☎ 772-461
10% POPUSTA PRI NAKUPU PAPIRNE GALANTERIJE

MOST
trgovsko podjetje z gradbenim materialom črno in barvno metalurgijo
Sp.Hajdina 61a-Ptuj
Tel.: 062/775-311, 775-352
5% POPUSTA pri nakupu blaga

TRGOVINA POD gradom
Prešernova 34, PTUJ, tel 778-178
vse za šivanje, metrsko blago in konfekcija za mlade
3% POPUSTA

EUROBOYS d.o.o. TRANSPORT
ULICA 25. MAJA 3
62250 PTUJ
tel.: (062) 775-155
10% popusta pri prevozu do 2t

Sava Kranj
Zamušani 2, Gorišnica
TEL., FAX 062 712-272
5% POPUSTA PRI NAKUPU BLAGA

ŠPORT SERVIS
DAVORIN MUNDA
PTUJ - SLOVENSKI TRG 1
Pooblaščen "ROG" SERVIS
• servis in popravila dvokoles
• napenjanje loparjev za squash tenis in badminton
10% POPUSTA NA STORITVE

AVTOVLEKA
Milan Gril
Pobrežje 118 c, Videm pri Ptuju, Tel.: 0609-612 407
10% POPUSTA PRI VLEKI

»CAISSA«
Prešernova 22, 62250 PTUJ
☎ (062) 772-946, ☎ 773-366
RENT-A CAR
10% POPUSTA PRI NAJEMU VOZIL

AVTO ŠOLA URŠKA d.o.o.
Arbajterjeva 2, telefon 775-313 in 772-066
5% POPUSTA

LASSO d.o.o.
C. 8 AVGUSTA 6 ROGOZNICA, PTUJ
ČIŠČENJE TALNIH OBLOG IN OBLAZINJENEGA POHIŠTVA
☎ 774-883
10% POPUSTA

ZLATA ČRTA PTUJ
Cvetkov trg 1, Ptuj

TRGOVINA IVANA
perilo - nogavice
Silva HVALA
5% POPUSTA

MUSIC SHOP PUH
MUSIC SHOP PUH
ZVONKA ULAGA
3% POPUSTA

Zlata ribica
VSE ZA ŽIVALI
5% POPUSTA!

ZLATO-URE
Franc-Majda MOHORIČ
5% POPUSTA

Trgovsko podjetje libra
Kemikalija OB DRAVI
☎ 776-586
6% POPUSTA

FRIZERSKI SALON Brigita
☎ 776-456
na avtobusni postaji nudi:
MOŠKO IN ŽENSKO FRIZIRANJE
10% POPUSTA

L IN S AB
BOROVCI 2A
PRODAJALNA Z REZERVNIMI DELI
☎ (062)795-106
3% POPUSTA V TRGOVINI

PETOVIA AVTO
SERVIS VOZIL
Ormoška 23
☎ 771-441
10% POPUSTA NA STORITVE

• MONTAŽA IN SERVIS ŽALUZIJ IN ROLET
• STEKLITVE
Srečko Mijan, Kajuhova 1
Kidričevo, tel., fax 796-084
5% POPUSTA PRI PLAČILU STORITEV

Goja TENIS CENTER
GOJA TENIS CENTER
Hajdoše 109b
☎ 774-993
15% POPUSTA PRI ČLANARINI, NAKUPU TEN. UR, TEČAJIH IN V BISTROJU

GOSTIŠČE IN TRGOVINA NA ZELENEM GRIČU
Jiršovci 20, DESTRNIK
5% POPUSTA NA GOSTINSKE STORITVE

SVEČA
SVEČA-POBREŽJE 6
VIDEM PRI PTUJU
TEL&FAX 062 764-051
PRODAJA RAZNIH VRST SVEČ PO NAJUGODNEJŠIH CENAH
3% POPUSTA

MALI OGLASI

ELEKTROMEHANIKA Jože Gajser nudi previtje elektromotorjev, popravila električnih in gospodinjskih aparatov in servisiranje pralnih strojev. Kličete lahko na ☎ 778-707.

POZOR! Sidra, objemke, natezalnike dobite še vse po stari ceni. Kovinarstvu Metličar, vsak dan. Potrčeva 26, ☎ 771-286.

PO UGODNI CENI PRODAM 2800 kg sladke krme. Viktor Vogrinec, Jablovec 14, Podlehnik.

PRODAM vinograd 35,5 arov v Velikem Vrhu 58, Cirkulane, ☎ 772-152.

PRODAM R 4 po delih ali v celoti v voznem stanju, ☎ 775-394, po 19. uri.

IŠČEM natakarico in kuharja ali kuharico. Nudim stanovanje. V okolici Ptuja — v Mezgovcih. ☎ 681-545.

NAJUGODNEJŠA dostava premoga na vaš dom iz Velenja, plačilo na čeke ☎ — mobitel 0609 616-549.

ZAHTEVAMO od Srečka Lovrenčiča, organizatorja v Pokrajinskem muzeju v Ptuju, da se javno opraviči za izrečene žaljive besede proti celotnemu teamu dne 19. 10. 1993 vpričo mnogih gostov v Grajski kavarni. Če se ne opraviči, bomo sodno postopali.

PRODAM Alfa Romeo, letnik 1987. ☎ 778-720.

PRODAM njivo v Pobrežju in termoakumulacijsko peč 3,5 kW. Milan Krajnc. ☎ 0609 61 64 61 — mobitel.

BALKONSKA VRATA s polkno, zasteklena, dim. 80 x 220, ter dvodelno okno s polkno, brez stekel, dim. 80 x 120 (skupaj ali vsako posebej), zelo ugodno prodam. ☎ 778-581.

PRODAM pralni in sušilni stroj, oboje po ugodni ceni. Hvalec, Potrčeva 17, Ptuj, pri bolnišnici, po 17. uri.

PRODAM Central 23, rabljen eno sezono, za 18.000 SIT in bojler Tiki za polovično ceno. Roman Božičko, Lancova vas 95/A.

PREKLICUJEM zaključno spričevalo Poklicne avtomehanske šole v Mariboru na ime Konrad Lah, Volkmerjeva 11, Ptuj.

PRODAM hišo z 1,20 hektarja zemljišča v Ptuju, Zagrebška cesta. Informacije na ☎ 811-494, po 16. uri.

PRODAM 4 mlade dojne koze in dva samca. Skupna cena 25.000 SIT. Janez Šmid, Mestni Vrh 53.

UGODNO PRODAM brezhiben kombi Zastava 1500, letnik 81, cena 1000 DEM. ☎ 790-053.

ZELO UGODNO vozimo premog iz Velenja. Plačilo tudi na čeke. Naročila sprejemamo na ☎ 775-181 ali 063/855-607.

FERGUSON 65 KM, cena 2200 DEM, in 72-basno harmoniko prodam. Franc Benko, Svetinci 7, Destrnik.

PRODAM njivo v izmeri 40 arov v Moškanjcih. ☎ 795-268.

TRAKTOR IMT 542, letnik 84, prodam ali menjam za lažjega. ☎ 062 796-558.

PRODAM JUGO 55 Coral, letnik izdelave 1990, registriran do oktobra 1994. Kekec, Žabjak 22. ☎ 773-923.

ODKUPUJEMO bučnice golice po 150 SIT. Informacije na ☎ 796-727.

PRODAM odojke, stare 8 tednov. Mezgovci 43, ☎ 795-479.

Na Ptujski Gori prodam 26 arov zemlje (njiva in pašnik) ob glavni cesti Ptuj — Majšperk. ☎ 773-665.

ZDRUŽENJE ŠOFERJEV IN AVTOMEHANIKOV PTUJ
62250 PTUJ, NOVA CESTA 1
Telefon (062) 771-974

Bodoče voznike motornih vozil obveščamo, da pričnemo tečaj cestnoprometnih predpisov za kategorije: A, B, C, E in F (traktor)

v ponedeljek, 22. novembra, ob 16. uri v učilnici ZŠAM Ptuj, Nova cesta 1.

Prijave na sedežu ZŠAM Ptuj ali po ☎ 771-974. Postanite tudi vi varen in dober voznik s pomočjo avtošole ZŠAM Ptuj.

FRIZERSKO KOZMETIČNI SALON BELLA DONNA

Finžgarjeva 25, Ptuj — pri Roku • ☎ (062) 773-101

NUDIMO VAM:

Specialne tretmane obraza in dekolteja.

- *pregled kože, čiščenje kože, zdravljenje mladostnih aken za dekleta in fante*
- *specialna ročna masaža obraza in dekolteja v kombinaciji z **LIMFNO DRENAŽO***
- *hranjenje in vlaženje kože z globinsko penetracijo in vtiranje specialnih ampul (vitaminskih, kolagenskih in elastinskih)*
- *klasična masaža telesa v kombinaciji s kitajsko masažo in akupresuro*
- *refleksna masaža stopal*
- *odstranjevanje dlačic*
- ***vstavljanje uhanov***
- ***hujšanje z BODY WRAPPINGOM***
- ***MAKE UP** ter modno in klasično oblikovanje pričesk*

Delo opravljamo z najnovejšimi **BIO preparati.**

Priporočamo se! — ☎ 773-101, od 8. do 19. ure.

LJUDSKA UNIVERZA PTUJ

vpisuje v naslednje izobraževalne oblike:

1. **USPOSABLJANJE ZA RAČUNOVODJO** — 6 mesecev
   — ***pridobitev poklica računovodje po V. stopnji izobrazbe***
   — ***začetek: 19. 11. 1993***
2. **TEČAJI**
   — *za voznike **VILIČARJEV** — 70 ur*
   — *za upravljalce **TEŽKE GRADBENE MEHANIZACIJE** — 150 ur*
   — *za **VARNOSTNIKE** — 45 ur*
   — *za **KURJAČE** manjših energetskih sistemov — 70 ur*

Informacije in vpis: Mestni trg 2, ☎ 771-539

JERUZALEM ORMOŽ — OBRAT SADJARSTVO

☎ (062) 715-128, 714-108

SPOŠTOVANI KUPCI!

Po izredno ugodnih cenah vam ponujamo sadne sadike:

***JABLANE** – sorte JONAGOLD – kloni, IDARED, GALA MUST, ZD – kloni*
AA kvaliteta . . . . . 500 SIT
A kvaliteta . . . . . 450 SIT
***HRUŠKE** — sorte VILJAMOVKA in CONFERENCE*
AA kvaliteta . . . . . 550 SIT
A kvaliteta . . . . . 450 SIT
***ČEŠNJE** — VAN, LAMBERT SPUR 700 SIT*

Prodajali bomo v **Savcih** vsak delavnik od 8. do 16. ure, ob sobotah od 8. do 12. ure.

Skrb, delo in trpljenje
tvoje je bilo življenje.
Niti zbogom nisi rekel,
niti roke nam podal,
smrt te vzela je prerano.

ZAHVALA

Ob boleči in nenadomestljivi izgubi
našega dragega moža, očeta, dedka in tasta

Dominika Bračka

IZ KRČEVINE PRI VURBERGU 44

se iskreno zahvaljujemo vsem sorodnikom, prijateljem, znancem in sosedom, ki ste pokojnika v tako lepem številu pospremili na njegovi zadnji poti, darovali cvetje, sveče in za sv. maše, nam pa izrekli ustno sožalje ter nam karkoli pomagali.
Iskrena hvala za izrečene poslovilne besede in pevcem za odpete žalostinke. Še enkrat hvala vsem.

Žalujoči: žena Terezija, hčerka Vera z Brankom ter vnuka Milan in David, sin Milan s Ciliko in vnuk Robi.

Ne jokajte ob mojem grobu,
le tiho k njemu pristopite,
spomnite se, kako trpela sem,
in večni mir mi zaželite.

ZAHVALA

Ob boleči in nenadomestljivi izgubi
naše drage mame in babice

Milke Ciglar

ROJ. RIŽNAR — IZ MEZGOVCEV 33A

se iskreno zahvaljujejo vsem sorodnikom, sosedom, prijateljem in znancem, ki so jo v tako velikem številu pospremili na zadnji poti, nam izrekli sožalje, darovali cvetje, sveče, svete maše in ji s tem izkazali ljubezen in spoštovanje.
Zahvala g. župniku za opravljen obred, govornikom za besede slovesa, pevcem za odpete žalostinke, godbeniku za odigrano Tišino ter podajetju MIR.

Žalujoči: sinovi: Milan, Stanko in Marjan z družinami.

Sprva nas obup je stresel,
le kdo naj prenese vse to?
A vendar smo prenesli,
samo ne vprašajte, kako!

V SPOMIN

11. novembra mineva leto neizmerne
žalosti in bolečine, odkar nas
je zapustil naš ljubi očka, mož, sin in brat, zet in svak

Jože Zagorščak

ROJ. 1962 — IZ PODLEHNIKA

Kako boleče je spoznanje, da smo te za večno izgubili. Ostal je živ spomin nate, na tvoje pridne in ljubeče roke. S svojo vedrino si znal pregnati vse skrbi. Zaman pričakujemo tvojih korakov domov. Zakaj?

Z ljubeznijo vsi tvoji, ki te imamo radi.

Mnogo solz smo pretočili,
a tebe, dragi mož in ati,
nismo prebudili.

Niti zbogom nisi rekel
niti roke stisnil nam,
smrt te vzela je prerano,
a v naših srcih boš ostal.

V SPOMIN

Boleč in žalosten je trenutek
na 10. november 1992, ko nam je kruta usoda mnogo prerano tragično iztrgala našega dragega moža, atija, sina, brata, strica in zeta

Antona Medveda

ROJ. 1962 — IZ PLETERIJ 21

Z bolečino in praznino v naših srcih ne moremo dojeti usode, da smo te za vedno izgubili.
Hvala vsem, ki postojite ob njegovem grobu mu prižigate sveče ter ga ohranjate v lepem spominu.

Žalujoči: žena Mira, sin Matjaž, hčerka Nataša, ata, mama, brat Stanko, sestra Jožica z družinama, tast in tašča ter drugo sorodstvo.

Solz nešteto je preteklo,
solze grob so premočile,
a tebe, Sandi,
niso prebudile.

V SPOMIN

7. novembra mineva žalostno leto,
odkar si nas za vedno zapustil

Sandi Mohorko

Z bolečino in praznino v srcih ne moremo dojeti krute usode, da smo te za vedno izgubili.

Hvala vsem, ki mu prinašate rože.

Zelo te pogrešamo vsi, ki smo te imeli radi.

MALI OGLASI

Dežurstvo živilskih trgovin

Sobota, 13. novembra:
KEKEC in CMD

Nedelja, 14. novembra:
DELIKATESA

HOTEL SUPER LI

takoj zaposli KV kuharico z nekajletno prakso.

Javite se osebno v hotelu SUPER LI v petek, 12. 11. 1993.

NAJUGODNEJŠA dostava premoga na vaš dom in najugodnejši pogoji plačila.

☎ (062) 691-095.

HOTEL SUPER LI Ptuj

najame za svoje poslovne partnerje iz tujine 2 dvosobni stanovanji za dobo 1 leta. Javite se s svojo ponudbo osebno v hotelu SUPER LI PTUJ.

PRODAM GOLF Diesel, letnik 85, december, cena 8500 DEM. ☎ 797-451.

PRODAM domače rejeno svinjo 180 kg. Kicar 73. ☎ 795-547.

PRODAM parcelo za vikend v izmeri cca 7 arov 6 km iz Ptuja ter bukova drva po ugodni ceni. Srečko Golob, Drstelja 38.

V NAJEM DAM 30 arov mlade žične gorice za 3/4 pridelanega vina. Na razpolago je klet s prešo, škropilnica, gnojilo in škropivo na Janškem Vrhu. ☎ 781-265, po 20. uri.

PREKLICUJEM spričevalo OŠ Videm pri Ptuju na ime Franc Krivec, Soviče 6, Videm.

KUPIM dve zimski in dve letni avtomobilski gumi 135 x 14. Gustel, Strelci 15 pri Markovcih.

PRODAM cirkularko s trifaznim elektromotorjem. Jože Topolovec, Videm 3, ☎ 764-294.

PRODAM R 4 za dele v celoti. ☎ 797-122, zvečer.

MENJAM novo družbeno dvosobno komfortno stanovanje v Mariboru za večje v Ptuju. ☎ 778-094.

ZAPOSLIM natakarice v bistroju in diskoteki, praksa ni obvezna. Nudimo tudi stanovanje. ☎ 776-120.

PRODAM AAT SATEX in antene z ojačevalci. ☎ 795-040.

PRODAM gradbeno parcelo v Kicarju. ☎ 774-884.

ZOBNA ORDINACIJA

dr. Zdenka Antonovića v Krapini, M. Gubca 49, ordinira vsak dan po dogovoru. Vse informacije po ☎ 00385 49 70-275

IZDELOVANJE
betonskih zidakov
BRUNO ŠURBEK
POLJČANE ☎ 825—303

Obveščamo, da imamo v ponudbi betonske zidake dimenzij 30, 25, 20 in 12 cm, tlakovce, robnike in vrtne ograje.

PRODAM plemenske telice in svinjo za zakol. ☎ 776-305.

GOSPODINJO na kmetiji takoj zaposlita starejša zakonca za vsa domača in kmetijska dela. Vse drugo po dogovoru. Hrana in stanovanje v hiši. Marija Horvat, Lormanje 18, 62230 Lenart. ☎ 062 721-081.

PRODAM svinjo 100 — 130 kg. Lancova vas 69.

ZA NEDOLOČEN ČAS zaposlimo natakarico ali simpatično dekle, ki ima veselje do strežbe. Bistro Gabrovec, ☎ 775-405.

PRODAM klavir znamke Rösler, star dve leti. Cena po dogovoru, ☎ 774-635.

MOPED Colibri, star 2 leti, zelo ugodno prodam. ☎ 774-635.

PRODAM jari ječmen po samo 20 SIT za kg in gumi voz s platonarjem — komplet. ☎ 774-840, zvečer.

PRODAM hlevski gnoj. Habjanič, Pobrežje 112, Videm.

PIŠČANCE, bele, domače reje, težke 2–3 kg, cena za kg 195 SIT, prodajamo. Meglič, Skorba 23.

PRODAM 5 let staro kravo, brejo 7 mesecev. Milan Lešnik, Jiršovci 13, Destrnik, ☎ 753-349, zvečer.

PRODAM malo rabljen nogomet, živinsko vago (2 toni) in starine (pohištvo). ☎ 766-027.

PRODAM termoakumulacijsko peč in 500 kg tehtnico Stabil, ☎ 796-774 ali 796-891.

PRODAM LADO NIVO, letnik 82, 50.000 km, cena po dogovoru. ☎ 776-632.

PRODAM garažo tripleks pri Rimski peči, ☎ 771-483, po 19.30 uri.

PRODAM ZASTAVO 750, registrirano do decembra 93, cena 45000 SIT. Ogled vsak dan. Milan Dominko, Strmec 11, Destrnik.

PRODAM Z 101 Confort, letnik 80, registrirano do aprila 94. Cena po dogovoru. Franc Požegar, Trnovska vas 24.

SEDEŽNO GARNITURO (trosed in dva fotelja) ugodno prodam. ☎ 771-566.

NOVEJŠE 1,5-sobno stanovanje v Ptuju (KTV, CK, tel.) prodam najboljšemu ponudniku. ☎ 061 813-120.

NAJCENEJE V SLOVENIJI
PRODAJA IN ODKUP VOZIL
ter prodaja vozil iz tujine na kredit od 1 do 4 let.
PODAL, d. o. o.,
Rogozniška cesta 14,
Ptuj. ☎ 062 771-881
(stari IMP)

ZAHVALA

Ob boleči izgubi drage sestre, tete in botrce

Angele Mitič

ROJ. PIHLER
IZ BEVKOVE 3, MARIBOR-TEZNO

se iskreno zahvaljujemo vsem sorodnikom, sosedom, prijateljem in znancem, da ste jo v tako velikem številu pospremili na njeni zadnji poti, darovali vence, cvetje, sveče in za sv. maše ter nam izrazili sožalje.
Zahvalo smo dolžni zdravstvenemu osebju Onkološkega inštituta v Ljubljani, posebej dr. Majdičevi, osebju pljučnega oddelka bolnišnice na Pohorju, delavcem Zdravstvenega doma dr. Adolfa Drolca Maribor, OE Varstvo žensk, otrok in mladine, posebno sodelavkam COMR.
Hvala govorniku dr. Martinu Bigecu, g. Veri za molitev in poslovilne besede, pevcem za odpete žalostinke, sostanovalcem Bevkove 3, lepa hvala sosedoma Miler ter bivšim sodelavkam iz otroškega oddelka bolnišnice Ptuj.
Hvala podjetju Mir ter godbeniku za odigrano Tišino.
Zahvaljujemo se duhovščini in bogoslovcem za lepo opravljen pogrebni obred ter poslovilne besede ob grobu.
Vsem še enkrat iskrena hvala in naj nam ostane v lepem spominu.

Žalujoča: sestra Marica z Brigito in brat Mirko

Ko živela sem,
imela vse vas sem rada.
Zdaj, ko več me ni,
me v spominu nosite vi.

ZAHVALA

Ob boleči in prerani izgubi naše drage žene,
mamice, babice in prababice

Slavke – Alojzije Hebar

IZ ZGORNJE PRISTAVE 35

se iskreno zahvaljujemo vsem sorodnikom, prijateljem, znancem, sosedom, ki ste pokojno v lepem številu pospremili na njeni zadnji poti, darovali cvetje, sveče in za sv. maše, nam pa izrazili pisno in ustno sožalje ter nam kakorkoli pomagali.
Zahvaljujemo se tudi UNZ PPP Postojna, kolektivu KK, d. o. o., Turnišče, delavcem bolnišnice Ptuj, patronažnima sestrama Biserki in Jožici za dolgoletno nego, trgovskemu podjetju Planika iz Slovenske Bistrice, govorniku KS Dolena g. Rajmundu Letonju za poslovilne besede, godbeniku za odigrano Tišino, ljudskim pevcem FD "Rožmarin" Dolena, gospe Mariji Veselič, gospodoma p. Emilu in p. Martinu za lepo opravljen cerkveni obred in tolažilne besede ter pogrebnemu podjetju MIR iz Vidma.
Še enkrat hvala vsem, ki ste nam v težkih trenutkih kakorkoli pomagali.

ŽALUJOČI: mož Jože, sinovi Roman, Marija, Dušan: hčerka Jožica z družinami, vnuki, vnukinje ter pravnuki.

Smrt se izlila je v belo obličje,
pogled je zaplaval v neznani spokoj,
ni več trpljenja ne bolečine,
življenje je trudno končalo svoj boj!

ZAHVALA

Ob boleči izgubi drage žene, mame,
stare mame

Apolonije Koren

IZ ZASADOV 13 PRI DESTRNIKU

se iskreno zahvaljujemo vsem sorodnikom, prijateljem in znancem, sosedi Žmauc ter vsem, ki ste jo v tako velikem številu pospremili na njeni zadnji poti, darovali cvetje, sveče in za sv. maše.
Hvala farnemu župniku in patru Janezu za opravljen obred, govornici Julčki za ganljive poslovilne besede ter pevcem.
Še enkrat hvala vsem, ki ste nam v teh težkih trenutkih stali ob strani in nam kakorkoli pomagali.

ŽALUJOČI: mož Franc ter hčerki Marica in Jožica z družinama.

Mesnica in predelava mesa
FINGUŠT JOŽE
62331 Pragersko, Gaj 9
☎ (062)792-261, fax: 792-275

• KRANJSKE 1kg	389 SIT
• ŠUNKA (brez kosti) 1kg	780 SIT
• PREKAJENA REBRA 1kg	599 SIT
• PRAGERSKA 1kg	498 SIT
• PREKAJENE KRAČE 1kg	350 SIT
• NAVADNA KLOBASA 1kg	297 SIT
UGODNO ZA PIKNIK!	
• RAŽNJIČI, PIŠČANCI	
• NEZAČINJENA IN ZAČINJENA MASA ZA ČEVAPČIČE 1kg	389 SIT
NOVO - UGODNO !	
• GORIŠKA SENDVIČ SALAMA 1kg	290 SIT

- PRODAJA VSEH VRST PREKAJENIH IZDELKOV,
- LASTNO OBARJENE KLOBASE PARIŠKA, DOMAČA, ŠUNKARICA
- HRENOVKE V NARAVNEM OVČJEM ČREVESJU IN POSEBNA KLOBASA
- VSE VRSTE SVEŽEGA MESA
- VEDNO NA ZALOGI TUDI SVEŽA SVINJSKA REBRCA BREZ KOŽE IN MAŠČOBE (v neomejenih količinah)
- VSE VRSTE JUNČJEGA MESA TER VSAK TEDEN SVEŽA TELETINA
- DOMAČI PIŠČANCI, GOSI, RACE, PURANI, KOKOŠI IN ZAJCI
- PRODAJAMO TUDI SVINJSKE POLOVICE PO UGODNIH CENAH (samo na Pragerskem)

AKCIJA: *TOPLJENA SVINJSKA MAST SAMO 99 SIT/kg*

V ČETRTEK IN PETEK PRODAJAMO DOMAČO GOVEDINO, SEKANO NA DOMAČ NAČIN, PO SAMO 299 TOLARJEV ZA KILOGRAM

PRI NAKUPU NAD 5.000,00 SIT - MOŽNOST PLAČILA NA DVA ČEKA

Mesnica ima svojo poslovalnico 2 tudi v Mariboru, na Dupleški 12 in poslovalnico 3, Cesta na Ostrožo 22, Celje in poslovalnico 4, Jurančičeva ul., Maribor Pobrežje

POJEM KAKOVOSTI - MESNICA FINGUŠT!

DOMINKO d.o.o.
PODJETJE ZA TRGOVSKE, ZASTOPNIŠKE, STORITVENO PROIZVODNE DEJAVNOSTI
OB STUDENČNICI 4, PTUJ 62250,
☎ (062) 779-101, ☎ 🖷 779-068

HONDA
Civic 1.5 sedan
27.800.- *DEM do registracije*

Ugodno tudi ostali modeli Honde Accord, Prelude in Legend

DARKO ŠKODA NA SVOJEM NAJKRAJŠEM BEGU

Policiji padel v roke

ORMOŽ — 4. NOVEMBRA 1993 ● Pred dobrim tednom dni je bil 31-letni Darko Škoda, eden najbolj znanih slovenskih zapornikov, ki je pred tem v KPZ Dob prestajal kazen za vsa svoja storjena kazniva dejanja in pobege, še pacient na ormoški psihiatriji, kamor je prispel 13. oktobra letos.

Možnost pobega iz bolnice je imel že prej, saj se je že nekaj dni lahko med 13. in 15. uro prosto sprehajal po bolnišničnem parku in s strežnikom je šel celo že v mesto k okulistu. Kaže pa, da je čakal na ugoden trenutek, in njegov sicer kratki beg je bil kljub vsemu dobro premišljen.

Tako je imel tega dne, v četrtek, 4. novembra, ob sestrinem obisku dveurni prosti izhod v mesto. Z njo in njeno znanko so se odpravili v ormoški hotel, kjer pa se je Darko čez nekaj časa od njiju oddaljil in s k njima ni več vrnil. Ko je sestra sčasoma ugotovila, da ji manjkajo tudi ključi od avtomobila, sta z znanko odšli do mesta, kjer je bilo vozilo parkirano. Ker ga ni bilo, sta se peš napotili proti bolnišnici, kjer sta ga celo še nekaj časa čakali, šele nato sta sporočili, da ga ni.

Darko Škoda pa je medtem že brzel proti Ptuju. Ker se mu je nadvse mudilo, je preveč pritiskal na plin, tako da ga je v Cvetkovcih odneslo s ceste. Avto R 5 se je nekajkrat prevrnil, vendar jo je pobegli odnesel samo z manjšimi praskami.

Medtem je ormoška policija ob 14. uri in 40 minut dobila sporočilo, da se je v Cvetkovcih dogodila prometna nezgoda. Ker je bil eden izmed policajev v neposredni bližini, je bil že dve minuti po sporočilu na kraju nezgode. Ugotovil je lahko samo to, da je voznik pobegnil, kdo pa je bil, takrat še niso vedeli. Ko pa so izvedeli, da je z avtomobilom bežal Darko Škoda, je policijska akcija stekla.

Komandir ormoške policijske postaje **Stanko Ivanuša** je poudaril, da tu ni šlo za noben spektakel, temveč za klasično policijsko akcijo, kjer so izkoristili prednost domačega terena. Prve poteze so potegnili mariborski policisti, kasneje pa so vodenje in celotno koordinicijo prepustili komandirju ormoške policije. S terena so policaji v tem času dobili precej infomacij, ki so bile bolj dezinformacije; pravi podatek so dobili šele ob 19. uri.

V kratkem času, odkar je bil Darko Škoda na pobegu, je zagrešil kar tri kazniva dejanja. Prvi je bil poskus odvzema vozila neposredno na kraju nesreče. To je bila v bistvu priča, ki je vozila za njim in videla, kako se je nesreča dogodila, ter ustavila svoj avto z namenom, da mu pomaga. Darko pa je v avto že vlomil in ga hotel odpeljati, a je iz njega lahko vzel le prvo pomoč in si obvezal praske, ki jih je dobil v prometni nezgodi. Drugo kaznivo dejanje je storil v Cvetkovcih 70, ko je hotel ukrasti avto znamke Golf, in tretje je bila kraja kolesa z motorjem in čelade iz garaže prav tako v Cvetkovcih. Tu se je manda tudi "oborožil" z nožem in dolgo kovinsko palico.

Kljub temu da je bil Darko Škoda v bežanju pravi veteran in je znal bežati, se mu je tokrat orientacija nekoliko zamešala. Bila je megla, rahlo je deževalo, kraja ni poznal, zato se je namesto proti Ptuju peljal proti Ormožu. Ker pa je policija v tem času na magistralni cesti Ormož — Ptuj pregledala vse, ki so se v tem času tod znašli, jim je v Mihovcih pri Veliki Nedelji dobesedno padel v roke.

"Vse se je dogodilo tako hitro, da ni moglo priti do uporabe prisilnih sredstev ali česa podobnega. Menim, da je bil tudi sam sila presenečen in se nam ni upiral, kljub temu da je pri sebi imel nož in daljšo kovinsko palico, kar pa smo mu ob aretaciji odvzeli. Na policijski postaji so z njim opravili pogovore, poklicali so tudi zdravnico splošne prakse, ki mu je oskrbela rane, ter dr. Marijana Preglja, direktorja ormoške psihiatrije, da je z njim opravil pogovor. Ker so medtem prišli v Ormož tudi zaposleni v KPZ Dob, smo ga predali njim in za nas je bilo delo opravljeno," je povedal ob koncu Stanko Ivanuša.

Vida Topolovec

"Bog daj milo zimo!"

Med ljudmi je slišati, da bo letošnja zima dolga in ostra, zato se nanjo pripravljajo že tudi izvajalci zimske službe. V podjetju Tampon, katerega ustanovitelj je Cestno podjetje Ptuj, so že ustanovili štab, predstavili pa so tudi skrbno pripravljen in dokaj obsežen program izvajanja zimske službe na območju ptujske in ormoške občine, ki pa ima osnovno napako: finančno ni ovrednoten. In verjetno prav zaradi tega tudi ni zagotovljen denar za njegovo realizacijo. Na tem področju torej nič novega. Pa tudi sicer naj bi zimsko službo opravljali kot minula leta po prioritetnem vrstnem redu in po načelu: ***Dokler bo, pač bo* — denar in posipni material namreč. Zato nam uporabnikom cest ne preostane drugega, kot da moledujemo: Bog nam daj milo zimo.**

Vodja vzdrževanja v Cestnem podjetju **Dušan Sagadin** je sicer zatrdil, da so v zimski službi na zimo pripravljeni, saj imajo na deponiji kakih 300 ton posipnega materiala (soli in drobljenca), za nemoteno opravljanje zimske službe na območju ptujske in ormoške občine pa bi potrebovali vsaj štiri krat toliko — dobrih 1.300 ton. Pripravljen je tudi vozni park, tako da večjih težav ne bi smelo biti.

Uradno pričenjajo dejavnost zimske službe 15. novembra, sezono pa običajno sklenejo s 15. marcem. Tako bodo v ponedeljek pričeli postavljati obcestno signalizacijo in količke za označevanje cest v visokem snegu, preverjali bodo brezhibnost plužnih in drugih vozil ter se dogovorili za dobavo soli in peska. V stalni pripravljenosti bo dežurna služba, ki bo ob prvem sneženju postala stalna služba z dežurno ekipo in telefonsko številko 773-321.

Cestno podjetje je zimsko službo dolžno zagotavljati po zakonu. Samo za pripravo cest in opravljanje zimske službe bi do konca leta potrebovali 9,9 milijona tolarjev, v ptujski občini pa je od predvidenih 21 milijonov za vse ceste namenjen za vzdrževanje le milijon. Denar bosta, hočeš nočeš, morala zagotoviti tako ptujska kot ormoška občina. Vendar pa tako eni kot drugi upravičeno zahtevajo, da jim izvajalci zimske službe ob koncu vsake sezone položijo račune, kot se sicer povsod spodobi. Tega pa do sedaj, vsaj po zatrjevanju prisotnih predstavnikov ptujske in ormoške občine, še nikoli niso bili deležni. Ugibanja so lahko različna, morda tudi neosnovana. Vendarle pa brez predložitve dokazov (finančno ovrednotenih obračunov) nihče ne more zatrditi, da so v minulih dveh blagih zimah sredstva, namenjena zimski službi, porabili izključno v te namene.

M. Ozmec

Kulturni Križemkražem

PTUJ * Še do sobote lahko na gradu vsak dan od 9. do 19.ure gradite grad iz lego kock.

MARIBOR * Teater III gostuje v petek, 12. novembra, na Drugi gimnaziji s predstavo Frančka Rudolfa Pegam in Lambergar v režiji Branke Bezeljak Glazer.

PTUJ * V petek, 12. novembra, ob 19.uri bo v kletni dvorani gledališča literarni večer pesnika Uroša Zupana.

PTUJ * V petek, 12. novembra, ob 21. uri bo v starem kopališču tematski večer rock glasbe 60. let.

PTUJ * V pritličju gradu je na ogled razstava ob 100-letnici muzeja ARCHAEOLOGIA POETOVIONENSIS.

PTUJ * V galeriji sv. Jurija razstavljata slikarki Andreja in Marjetka Dolinar iz Buenos Airesa.

Predstavitev dežel svilene poti

Klub ptujskih študentov organizira atraktivno in zanimivo predavanje o zgodovinski poti avanturista, raziskovalca, popotnika in trgovca Marca Pola iz Benetk. Njegov potopis je najboljše srednjeveško pričevanje o Aziji. Zato ne preseneča, da vsak, ki ima malo avanturističnega duha, želi ponoviti to pot po deželah "svilene poti".

Tudi avtor te zanimive predstavitve Andrej Strahovnik iz Žalca je prepotoval to pot. Z diapozitivi, glasbo in pripovedovanjem o Turčiji, Kurdistanu, Iranu, Pakistanu, Kitajski in Mongoliji bo tudi nam skušal pričarati vse skrivnosti Orienta. Predstavitev bo to **soboto, 13. novembra, ob 20. uri v prostorih starega kopališča na Dravski ulici**. Vstopnina za dijake in študente je 100 SIT, za druge pa 200 SIT. Vsi, ki vas zanimajo skrivnosti Daljnega vzhoda, in vsi, ki mogoče sami želite na takšno pot, vljudno vabljeni.

A. F.

DANES OSREDNJA MARTINOVA PRIREDITEV NA BAKHOVEM TRGU V PTUJU

Prireditev, ki ne kaže ptujskega vinskega bogastva

Ob Martinu, ko se mošt spremeni v vino, bo v Ptuju osrednja prireditev krst mošta na Bakhovem trgu. Pripravlja ga Vinarstvo Slovenske gorice — Haloze v sodelovanju z restavracijo Ribič.

Že od ponedeljka pa svoje pridelke in domače dobrote pred Blagovnico Mercator in prodajalno Volan prodajajo člani društev vinogradnikov in sadjarjev Haloze in Ptuj. Martinov sejem je z njihovo pomočjo organiziralo ptujsko turistično društvo. Ponudba je glede na vinsko bogastvo ptujske občine izredno skromna. Kot da ljudje ne znajo in ne morejo izkoristiti svojih prednosti.

Na martinovo bodo ptujski vinarji martinovali tudi v Ljubljani: v tamkajšnjem gostinskem podjetju Figovec bodo predstavili krst mošta.

MG

Črna kronika

Z AVTOM V PEŠKO

V Lovrencu na Dravskem polju je v ponedeljek, 1. novembra, nekaj pred 18. uro prečkala križišče regionalne ceste z lokalno cesto za Župečjo vas Terezija Krajnc iz Župečje vasi. Med prečkanjem jo je zadel osebni avto, ki ga je vozil Milan Trol iz Ptuja. Krajnčeva je padla in se hudo ranila, prepeljali so jo v ptujsko bolnišnico.

MOTORIST HUDO RANJEN

Po lokalni cesti od Tinja proti Slovenski Bistrici je v soboto, 30. oktobra, okoli 15. ure vozil motorno kolo Andrej Pristovnik iz Slovenske Bistrice. V blagem desnem ovinku pri Visolah je padel po cestišču in se hudo ranil.

ZARADI PREVELIKE HITROSTI V SMRT

Od Ptuja proti Mariboru se je v torek, 2. novembra, ob 5.35 peljal z osebnim avtomobilom Viktor Pajek iz Maribora. Pri Staršah ga je v blagem levem ovinku zaradi prevelike hitrosti zaneslo na levo stran ceste, kjer je trčil v avtobus, ki ga je nasproti pripeljal Jozo Gavran, državljan Hrvatske. Po trčenju je Pajkov opel odbilo še v odbojno ograjo. V nesreči se je 33-letni Viktor Pajek tako hudo ranil, da je bil takoj mrtev.

Z AVTOM V JAREK

V torek, 2. novembra, ob 10.35 se je po lokalni cesti skozi naselje Koračice, KS Tomaž pri Ormožu, peljal z osebnim avtomobilom Stojan Kralj iz Maribora. V ostrem ovinku je zapeljal na rob cestišča, nato pa je zdrsnil v dva metra globok jarek. Voznik v nezgodi ni bil poškodovan, težje pa se je ranila njegova sopotnica Stojana Kralj iz Maribora.

V KRIŽIŠČU ZADEL MOTORISTA

Sabir Hasanovič iz Pobrežja, KS Videm pri Ptuju, je v sredo, 3. novembra, zvečer vozil osebni avto po Razlagovi ulici v Mariboru proti križišču s Prešernovo ulico. Ko je zapeljal v križišče, je z njegove leve po Prešernovi pripeljal z motornim kolesom Matjaž Vilič iz Maribora, ki je imel na motorju sopotnika Andreja Kolenka. Osebni avto je trčil v motorno kolo, motorist in sopotnik sta padla in se hudo ranila.

OTROK PRED AVTO

Sonja Ambrož iz Slovenske Bistrice je v petek, 5. novembra, ob 15.30 vozila osebni avto po Fochovi ulici v Mariboru. V bližini osnovne šole Angela Besednjaka je nekaj metrov pred označenim prehodom za pešce nenadoma prečkala ulico 9-letna K. Č. Voznica ni mogla pravočasno ustaviti avtomobila, zadela je deklico in to je vrglo na pokrov motorja ter potem na cesto. Hudo ranjenega otroka so prepeljali v bolnišnico.

Z VLOMOM DO ZDRAVIL

V prostor Zdravstvenega doma v Poljčanah je v noči s srede na četrtek, s 3. na 4. november, vlomil neznanec. Z vlomilcem je izginilo nekaj medicinskih pripomočkov in zdravil. Ocenili so, da je škode za dobrih 30.000 tolarjev.

F. F.

Osebna kronika

Rodile so — čestitamo: Brigita Štrucl, Ormoška 116, Ptuj — Dejana; Erika Janžekovič, Rimska pl. 11, Ptuj — Nejca; Marija Topolovec, Veliki Okič 6, Leskovec — deklico; Katja Majerič, Presika 4/a, Ljutomer — Aleša; Marta Perša, Podvinci 102/b, Ptuj — Dominika; Irena Kukovec, Frankovci 4, Ormož — Damjano; Antonija Novak, Gradiščak 2, Juršinci — Martina; Zdenka Lah, Kolodvorska 9, Ljutomer — Mašo; Suzana Bransberger, Mladinska ul. 28, Murska Sobota — Stašo; Marjana Cafuta, Sedlašek 32, Podlehnik — dečka; Marija Jagarinec, Cv. Jazbina 76, Trakoščan — Samanto; Darinka Kos, Zg. Velovlek 22/a, Ptuj — dečka; Irena Kokol, Prešernova 32, Ptuj — dečka; Viktorija Kostanjevec, Draženci 26/a, Ptuj — Roka; Tatjana Cafuta, Krčevina 123, Ptuj — deklico; Štefka Horvat, Biš 9, Trnovska vas — deklico; Lidija Ivanuša, Frankovci 4, Ormož — dečka; Blanka Krajnc, Lovrenc na Dr. polju 55 — Monjo; Nada Kuharič, Loperšice 4, Ormož — Majo; Minka Kralj, Vuzmetinci 28, Miklavž — dečka.

Poroke — Ptuj: Milan Ranfl, Gajevci 32, in Martina Vidrač, Zamušani 7.

Umrli so: Ana Kogler, Ul. 5. prekomorske 18, Ptuj, * 1908 — † 28. oktobra 1993; Jera Mohorko, Apače 253, * 1916 — † 27. oktobra 1993; Alojz Sodec, Formin 38, * 1930 — † 27. oktobra 1993; Marija Golob, Tibolci 37, * 1929 — † 28. oktobra 1993; Franc Papež, Spodnja Rečica 118, * 1920 — † 28. oktobra 1993; Ljudmila Ciglar, Mezgovci ob Pesnici 33, * 1931 — † 28. oktobra 1993; Alojzija Hebar, Zgornja Pristava 35, * 1932 — † 29. oktobra 1993; Ignac Kaučič, Pavlovski Vrh 2, * 1909 — † 31. oktobra 1993; Dominik Bračko, Krčevina pri Vurberku 44, * 1935 — † 29. oktobra 1993; Albina Kozel, Tržec 33, * 1907 — † 2. novembra 1993; Marjan Kunc, Razlagova 18, Ljutomer, * 1940 — † 29. oktobra 1993; Marija Cigler, Ledina 6, Maribor, * 1916 — † 3. novembra 1993; Tadej Kmetič, Vičava 29, Ptuj, * 1992 — † 5. novembra 1993.

Z odpadki je treba gospodariti

V okviru ekološkega tedna je podjetje Čisto mesto skupaj s Komunalnim podjetjem Ptuj in vodstvom Srednješolskega centra pripravilo zanimivo razstavo o gospodarjenju z odpadki s predstavitvijo vodooskrbe in problematike s pitno vodo v ptujski občini. Razstavo bodo odprli danes dopoldne v avli Srednješolskega centra Ptuj in bo na ogled do vključno 22. novembra.

V ponedeljek, 15. novembra dopoldne bo o tej temi tudi okrogla miza, na kateri bodo poleg učencev centra sodelovali gostje in predstavniki Čistega mesta in Komunale.

-OM

Na ogled več kot 800 malih živali

Letošnja razstava društva gojiteljev malih živali iz Ptuja bo bistveno večja in drugačna od vseh dosedanjih. Pod pokroviteljstvom Sekretariata za kmetijstvo Skupščine občine Ptuj bodo namreč ptujski rejci letos organizirali regijsko razstavo, ki bo v dvorani Mladika. Odprli jo bodo jutri, v petek, 12. novembra, na njej pa bodo do vključno nedelje, 14. novembra, razstavili več kot 800 malih živali — največ kuncev in golobov ter okrasne perutnine in koz. Razstava bo dnevno odprta od 8. do 19. ure, v nedeljo pa le do 17. ure.

-OM

OBVESTILO

Oddelek za notranje zadeve občine Ptuj obvešča občane, da bo od 8. 11. 1993 dalje izvajal teoretični del izpitov za voznike motornih vozil (testiranje) v novih prostorih na Slomškovi ulici 10, Ptuj, v kletni etaži zgradbe.

To obvestilo velja tudi za vse prijavljene kandidate, ki so prejeli obvestila Oddelka za notranje zadeve za opravljanje preizkusa na dan 12. 11. 1993.

BAKHOSOV HRAM
GASTROSPEIM DESIGN d.o.o. PTUJ
BAKHOSOV HRAM
LAČKOVA 6, PTUJ, TEL. 062 771-105

market AMFORA
Glazer Silvo
Zg. Hajdina 83c
☎ 778-693

TGM
AVTOCENTER
REZERVNI DELI
GARANCIJSKI SERVISI
FIAT ● ŠKODA ● LADA
ALEKO ● TAVRIA
PRODAJA VOZIL:
ALEKO 688.320 SIT
TAVRIA 609.477 SIT
NOVO V PPRODAJI!
VOZILA ZA PODJETNIKE IN OBRTNIKE ZNAMKE ŠKODA:
KESONAR S CERADO NOSILNOSTI 1100 kg - 1.199.000 SIT
FURGON NOSILNOSTI 1100 kg 1.093.400 SIT
CENE VELJAJO DO REGISTRACIJE
LANGUSOVA 29, PTUJ
☎ 062/772-772

gostišče Mojca
Vlado & Ida GERŠAK
Stojnci 10, Markovci
tel. 062/766-243
PRIREJA V SOBOTO, 13. NOVEMBRA '93 VESELO MARTINOVANJE. OB MARTINOVI POJEDINI IN DOBRI DOMAČI KAPLJICI VAS BO ZABAVAL DUO LILI.
VSAKO SOBOTO IN NEDELJO DRUŽINSKA KOSILA PO 340 SIT.
Vabljeni

PTUJ
S ☎ S
771-635
SOS TELEFON
ZA OTROKE IN ODRASLE V STISKI
V PONEDELJEK IN ČETRTEK OD 18. DO

RESTAVRACIJA Ptuj,
Ul. Viktorina Ptujskega
☎ 062 772-700
VABI NA DNEVE DALMATINSKE KUHINJE
vsak dan od 12. do 24. ure (v nedeljo zaprto) do 30. novembra '93
Kuhali Vam bodo priznani kuharji iz Splita.
Za prijetno vzdušje ob zvokih tamburic in mandolin bo vsak večer poskrbela SPLITSKA KLAPA RIVA.
Rezervacije po tel. (062) 772-700!

ZASEBNI ZDRAVNIKI V PTUJSKI OBČINI O SVOJEM DELU

V glavnem so zadovoljni

V ptujski občini za zdaj dela pet zasebnih zdravstvenih ambulant, v katerih dela šest zdravnikov. Občani so z njihovim delom zelo zadovoljni. Vsi zdravniki imajo koncesije (koncesija pomeni vključitev zasebnega zdravstva v javno zdravstveno dejavnost). Ali bo posamezni zdravnik dobil koncesijo ali ne, je prvenstveno odvisno od potreb v javnem zdravstvu. S koncesijo je enakopravno vključen v javno zdravstvo z vsemi obveznostmi in dolžnostmi kot zdravnik v zdravstvenem domu ali bolnišnici. Drugo so zdravniki, ki od ministrstva za zdravstvo dobijo dovoljenje za opravljanje zasebne dejavnosti, vendar pa ne prosijo za koncesijo. V tem primeru so uporabniki njihovih storitev izključno pacienti samoplačniki.

Uvajanje zasebne zdravstvene prakse je izziv tudi za javno zdravstvo. Po dobrem letu dela v zasebni zdravstveni dejavnosti smo se pogovorili s ptujskimi zdravniki zasebniki.

PSIHIATRIČNA AMBULANTA

Dr. Tugomira Praničevič-Mudnič, specialistka psihiatrije, ima zasebno specialistično psihiatrično ambulanto v domu krajanov KS bratov Reš, Štuki 1/a **(telefon: 773-816)**: "Kar zadeve mene, so dosedanje izkušnje dobre, za ljudi, ki me potrebujejo, pa verjetno ne. Več dela imam zato, ker je ljudem vedno slabše, če je to kakšen odgovor. Odnosi z zavarovalnico so čisto tržni: sproti se uskla-

Dr. Tugomira Praničevič-Mudnič

juje vrednost točke glede na stroške. Glede svoje odločitve za zasebno prakso bi dejala, da si zasebnik zato, ker to želiš. Kdor ne tvega, tudi profitirati ne more. Skratka: izredno sem zadovoljna."

INTERNISTIČNA KARDIOLOŠKA AMBULANTA

V Aškerčevi 1 v Ptuju ima sedež specialistična interni-

Dr. Stanko Janžekovič

stična kardiološka ambulanta (telefon: 773-575) dr. Stanka Janžekoviča, internista kardiologa: "Dosedanje izkušnje so v glavnem dobre. Delo si sam organiziram, imam vse potrebne diagnostične pripomočke za strokovno obdelavo bolnika na enem mestu, za pregled jih naročamo na točno določeno uro, izvide dobijo v roko. Čakalna doba je v nekaterih primerih tudi do tri tedne, nujne primere pa sprejmemo takoj. Dela imamo dovolj, celo preveč, saj presegamo faktorje, ki nam jih priznava zdravstveno zavarovanje. Za več dela ne dobimo plačila. Lani smo sicer nekaj dobili tudi za več opravljenega dela. Letos pa se strogo držijo pogodbe. Zasebni zdravniki delamo v okviru 40-urnega delovnega tedna.

V času dopusta je bila naša ambulanta zaprta. Bolnike so takrat sprejemali na internem oddelku ptujske bolnišnice, s katero imamo sklenjeno pogodbo o sodelovanju in kjer bolnike sprejemajo tudi takrat, ko naša ambulanta ne dela. Sklenitev te pogodbe je bil eden od pogojev za pridobitev koncesije. Moram povedati, da zelo dobro sodelujem z bolnišnico.

Za našo ambulanto ve že mnogo Slovencev, saj prihajajo iz različnih krajev. Okrog deset odstotkov jih prihaja iz regij zunaj mariborskega območja. Pacienti so zadovoljni z našim delom, to lahko povem iz izkušenj. V odnosih z zavarovalnico pa bi morali doseči čisto storitveni odnos, enako storitev bi morali povsod enako plačati, ne glede na to, kje se opravlja, ali v bolnišnici ali zdravstvenem domu ali pa pri zasebniku. Problem so tudi velike investicije. Amortizacija se upošteva na daljši rok. Čeprav zaslužek v zasebnih zdravstvenih ambulantah v Sloveniji ni takšen kot na zahodu, lahko s pravilno organizacijo dela vplivaš na občutno zmanjševanje stroškov. Če bi se še enkrat odločal med zasebnim in družbenim zdravstvom, bi se ponovno odločil za zasebno kljub dobrim odnosom, ki so vladali na internem oddelku ptujske bolnišnice."

PEDIATRIČNA IN DRUŽINSKA AMBULANTA

Pediatrična in družinska ambulanta **"Dr. Šolman"** ima se-

Dr. Erik Šolman

dež na Rogozniški cesti 32 v Ptuju (telefon: 772-327). V njej delata dr. Erik Šolman, specialist pediater, in dr. Jadranka Šolman, specialistka šolske medicine. Šolmanova priznavata, da je bilo v začetku težko, najhuje prve tri mesece. Potem pa se je enostavno uteklo. Po novi pogodbi so razmere že ugodnejše. Bolnikov je tudi v njuni ambulanti več kot dovolj. Trudijo se, da

Dr. Jadranka Šolman

bi v njej vladali korektni odnosi, da bi bili mladi bolniki in njihovi starši zadovoljni in da bi bila čakalna doba čim krajša. Ogniti pa se ji kljub še tako velikemu trudu ni mogoče. Delo ambulante, kot je Šolmanova, ima več prednosti, ki se kažejo v prostorskem in kadrovskem pogledu. Za eno ordinacijo je potrebnih 70 m^2, za dve 90. Z eno samo sestro v ambulanti ni mogoče delati, pri dveh se rezultat ne izide, s tremi, ker je zraven še priročni laboratorij, v katerem delajo vse tri, pa teče delo nemoteno. Morebitna bolezen enega od zdravnikov še ne pomeni zaprtja ambulante. Ker je dr. Jadranka Šolman šolska zdravnica, mora pogosto na teren, v šole, ambulanta pa kljub temu ne ostane brez zdravnika.

V času dopusta Šolmanovi pacienti ne ostanejo brez zdravnika. Nadomešča ju zdravnik, s katerim skleneta posebno pogodbo. Težko ocenjujeta uspešnost svojega dela po enem letu. Zadovoljna sta, ker so bolniki zadovoljni. V nekem trenutku je denarja dovolj, včasih pa je kritično. Denar pa mora biti vedno, saj se nikoli ne ve, kaj bo odpovedalo in kakšne bodo nabave. Seveda je v mesecih, ko nabav ni, poslovanje boljše. Oba pa si želita močno zbornico, ki se bo pogajala s plačnikom. Prepričana sta, da cena ni problem zdravnika; zdravnik je zato, da prvenstveno dela z bolniki, za vse drugo so odgovorni drugi. Opozarjata pa tudi na problem daljše bolezni zdravnika, ko postane zadeva zelo rizična. Tu bi prav tako morala zbornica odigrati svojo vlogo. Trenutno se s tem vprašanjem malo ukvarja.

OČESNA AMBULANTA

V Panonski 5 ima sedež prva zasebna ambulanta v

Dr. Ljuba Neudauer-Resnik

ptujski občini. To je očesna ambulanta (telefon: 773-478) dr. Ljube Neudauer-Resnik, specialistke oftalmologinje. Na naše vprašanje, kakšne so njene izkušnje po dobrih petnajstih mesecih dela, je povedala, da izkušnje v glavnem niso slabe. Ker pa gre za prehodno obdobje, je pač težav še veliko, sčasoma pa jih ne bo več. Ni pa jih mogoče premagati čez noč. Zavarovalnica plačuje obveznosti redno.

Največji problem pa je še vedno amortizacija. Gre za to, da naj bi bila realna oziroma takšna, da bi v petih letih zagotovila nakup nove opreme. V zdravstvu gre za evidenten napredek, kvaliteta opravljenega dela pa je odvisna tudi od opremljenosti. Dr. Ljuba Neudauer-Resnik pri delu v svoji ambulanti opaža, da so ljudje kljub vsemu trudu zdravnika in sestre včasih nezadovoljni. Morda je vzrok v tem, ker se je zaradi razmer stopnja tolerance znižala.

ZOBOZDRAVSTVENA AMBULANTA

Dr. Jože Janžekovič, stomatolog, ima zobozdravstveno

Dr. Jože Janžekovič

ambulanto v Juršincih (telefon 758-003). Prostore in opremo je najel od ptujskega zdravstvenega doma. "Eni se pritožujejo, da jim zavarovalnica ne plačuje redno. Jaz tega ne bi mogel trditi; tudi avans dobim, če ga potrebujem. Posebej pa bi želel poudariti, da ob sklepanju pogodbe z zavarovalnico nisem imel nobene možnosti, da bi jo kakorkoli spremenil — pripravljena je bila na osnovi njihovih izhodišč.

Želel bi opozoriti tudi na problem dodatnega zavarovanja: zavarovalnica je svoje pokasirala, pacienti pa svojih pravic ne morejo izkoristiti. Predvsem mislim na zobno protetiko, kjer je čakalna doba več mesecev. Za protetična dela sem sklenil pogodbo z laboratorijem Zdravstvenega doma. Ker pa sem jo že presegel, bom moral do konca leta odkloniti še kakšnega pacienta. Hudo je, če pride bolnik, ki ima dodatno zavarovanje, pa mu kljub temu storitve ne moreš opraviti. Edina možnost se kaže v samoplačništvu, kar pa lahko razumemo tudi kot neke vrste izsiljevanje.

Velik problem je tudi amortizacija, ki je nizko postavljena. Delam s trinajst let starim strojem. Zaradi nizke amortizacije tudi v desetih letih ne bom zbral toliko sredstev, da bi si kupil nov stroj. Dobim toliko, da zadovoljim potrebe po rednem vzdrževanju, ob tem da je stroj v bistvu zastarel. Doslej še nisem zasledil, da bi kje dajali ugodnejše kredite za nakup opreme v zdravstvu; morali pa bi jih, saj gre vendar za javno službo, ki bi morala biti deležna kakšne bonitete. Najcenejši vrtalni stroj stane od 18 do 20 tisoč nemških mark.

Zavarovalnica tudi zahteva od nas, da pišemo račune z računalnikom. Ker sem ga potreboval, sem si ga moral kupiti. Sedaj sem računalniško povezan z Zdravstvenim domom, s katerim tudi strokovno sodelujem.

Za zasebnika je tudi težko, da se udeležuje strokovnih srečanj in seminarjev. Deset tisoč tolarjev sem moral plačati za seminar za zasebnike, čeprav sem član Zdravniške zbornice. Strokovna srečanja in seminarji pa so še dražji, ni jih pod tristo nemških mark. Ne morem pa si zamisliti, kako bi bilo, če bi moral v bolniško. Svoje roke čuvam kot največje bogastvo. Rad delam v Juršincih, zavedam se, da se vse ne dogaja v mestu. Še dobro, da sem prostore, ki sem jih sicer moral obnoviti, in opremo dobil pod ugodnimi pogoji, sicer ne vem, kako bi bilo."

PRIVATIZACIJA IN ZDRAVNIŠKA ZBORNICA

Kaj pa je o privatizaciji zdravstvene dejavnosti v ptujski občini povedal dr. Miroslav Luci, specialist pulmolog, predsednik regijskega odbora Ptuj—Ormož v okviru Zdravniške zbornice Slovenije?

"Zbornica podpira privatizacijo, seveda v neki regulativni meri, da se ne bi porušilo tisto, kar je bilo že do sedaj dobro v okviru dosedanjih zdravstvenih ustanov. Vsi, ki so do sedaj zaprosili za mnen-

Dr. Miroslav Luci

je o koncesiji, so dobili pozitivno mnenje za vpis v register zasebnih zdravnikov, le v enem primeru je bila koncesija zadržana zaradi nevarnosti, da bi se zdravstvena mreža širila. Zbornica je namreč pooblastila regijske odbore, v Sloveniji jih je enajst, da pomagajo pri pripravi zdravstvene mreže. Pozitivno ali negativno mnenje se izda le pri koncesiji. Vpis v register zasebnih zdravnikov pa na to ni vezan, vpišejo se vsi, ki izpolnjujejo pogoje. Dokončno mnenje o koncesiji da Ministrstvo za zdravstvo v sodelovanju z Zdravniško zbornico."

MAJDA GOZNIK

Posnetki: OM

Rak na prsih

Mlade in starejše ženske bi rad spomnil, da dela vsako sredo popoldne v Splošni bolnišnici na Ptuju ambulanta za bolezni dojk. Ženske se lahko prijavijo za pregled v tej ambulanti na ginekološko-porodnem oddelku ptujske bolnišnice ali v ginekološki specialistični ambulanti v Zdravstvenem domu v Ormožu.

Ko sem leta 1987 začel z delom, sem se zavedal, kako nujno potrebna je za naše območje takšna ambulanta, zavedal pa sem se tudi težav, ki bodo spremljale to dejavnost. Pri organizaciji in pri začetnih težavah so mi nesebično pomagali direktor dr. Lojze Arko in kolegi, veliko zahvale pa sem dolžan tudi dr. Gorišku iz Maribora in prof. dr. Lukiču iz Ljubljane.

Veliko je problemov, ki zadevajo ženske v generativni dobi, to je od 14 do 49 let. Teh žensk je na Ptuju 2100, žensk nad 50 let pa okoli 10.000. V teh številkah niso zajete ženske iz Ormoža in Ljutomera, ki v velikem številu obiskujejo ptujsko ambulanto za bolezni dojk.

Pripomnil bi, da je strah pred žarčenjem popolnoma nepotreben, saj razpolaga bolnišnica s popolnoma novim, sodobnim mamografom. Svetoval bi torej vsaki ženski, da vsaj enkrat letno obišče ambulanto za bolezni dojk, saj je rak na prsih pri ženskah na prvem mestu.

Kakšni so kriteriji pregleda?

Kompleten pregled s slikanjem delamo pri ženskah nad 50 let starosti, saj po 50. letih ta bolezen strmo narašča. Prvič slikamo po 35. oziroma 40. letih. Seveda imamo strožji kriterij pri ženskah s povišanim faktorjem tveganja, npr. rak na prsih v družini, sladkorna bolezen, zvišan pritisk itd.

Žal redno obiskuje ambulanto za bolezni dojk le okrog 2000 žensk, kar je zelo malo v primerjavi s številom žensk, ki sem ga navedel in ki bi spadale pod kontrolo te ambulante.

Včasih je bil strah in trepet žensk rak na materničnem ustju, vendar je bilo z zgodnjim odkrivanjem, kjer ima citologija važno vlogo, in z rednimi pregledi doseženo, da je število teh obolenj zdesetkano. Prav to bi lahko dosegli tudi z rakom na dojki. Delo v ambulanti za bolezni dojk je povezano z možnostjo izvajanja punkcij, biopsij in ultrazvoka na ginekološkem oddelku. Ženske ji lahko zaupajo in si s tem prihranijo potovanja in dolge čakalne dobe po drugih tovrstnih ambulantah v državi.

Sočasno naprošam kolege zdravnike, da ženske opozarjajo na naraščajočo nevarnost raka na dojki. Za organizacijsko nemoten potek dela v tej ambulanti gre velika zasluga medicinski sestri, zelo pa je važna tudi vloga rentgenskih tehnikov, ki so odločno osvojili tehniko slikanja.

Znanje, volja in požrtvovalnost vedno rodi sadove.

dr. Franc Strojnik

BOŽO GLAZER, DIREKTOR REPUBLIŠKEGA ZAVODA ZA ZAPOSLOVANJE

Brezposelnost bodo zmanjšala le nova delovna mesta

ZAVOD POMAGA PRI ISKANJU ZAPOSLITVE ● POTREBE PO DELAVCIH S SREDNJO, VIŠJO IN VISOKO ŠOLO ● UKREPI AKTIVNE POLITIKE ZAPOSLOVANJA ● V LETU 1994 ŠE VEČ BREZPOSELNIH

Republiški zavod za zaposlovanje je od lani javni zavod, ki se ukvarja s problematiko zaposlovanja v Sloveniji. Organiziran je na treh nivojih: na republiškem, kjer deluje centralna služba, ki opravlja strokovno razvojno funkcijo za celoten zavod, na regionalnem nivoju je 10 enot, v posameznih občinah pa so Uradi za delo. Od 1. avgusta letos je direktor Republiškega zavoda za zaposlovanje Ptujčan Božo Glazer. Z njim smo se pogovarjali o problematiki brezposelnosti v Sloveniji in vlogi zavoda pri tem.

● Koliko zavod uspeva z regionalnimi enotami in uradi za delo slediti vedno večjemu številu brezposelnih v Sloveniji?

BOŽO GLAZER: Konec septembra je bilo v Sloveniji registriranih več kot 134.000 brezposelnih, zato je iluzorno pričakovati, da bi lahko zavod kompleksno iskal in nudil zaposlitev vsakemu brezposelnemu. Osnovna naloga zavoda je, da vsakemu posamezniku pomaga pri iskanju zaposlitve, vsak posameznik pa je osnovni nosilec aktivnosti. Zavod nudi pri tem osnovne usluge: prijava brezposelnega, nudenje pravic, ki izhajajo iz zakona (nadomestilo za čas brezposelnosti, denarna pomoč za čas brezposelnosti). Vse druge usluge pa so v veliki meri odvisne od vsakega posameznika, od njegovega interesa, njegove želje in seveda od kadrovskih in finančnih možnosti samega zavoda.

● Na srečanju kadrovskih delavcev v Ptuju smo slišali, da se je Kmetijski kombinat za trgatev pogovarjal z 250 brezposelnimi, v vinogradu jih je potem trgalo le 16. Kako je s sezonsko zaposlitvijo brezposelnih — lahko odklonijo takšno delo?

BOŽO GLAZER: Nihče v tej družbi ne more biti k nobenemu delu prisiljen, tako tudi brezposelni ne. Odklonitev ponujenega dela lahko samo pomeni, da posameznik, ki prejema nadomestilo za čas brezposelnosti, izgubi to nadomestilo. Vendar bi rekel, da gre marsikdaj za poenostavitve. Treba se je vprašati, koliko je vredno delo, ki ga sezoncem ponujajo, ali je to delo realno ovrednoteno, kajti interes za posamezno delo je odvisen tudi od plačila, ki ga lahko posameznik dobi. Verjetno je težko pričakovati, da bo nekdo zainteresiran za minimalno plačilo, ki ne pokriva niti osnovnih stroškov, poleg tega je takšno delo običajno le za nekaj dni. Razlogi, zakaj ljudje ne sprejemajo takšnega dela, so lahko seveda zelo različni.

POTREBE PO DELAVCIH S SREDNJO. VIŠJO IN VISOKO ŠOLO

● Koliko brezposelnih uspe zavodu zaposliti na mesec?

BOŽO GLAZER: Mesečno uspe zavodu z vsemi svojimi aktivnostmi zaposliti okrog 6.000 oseb. Tu ne gledamo na vrsto zaposlitev: lahko gre za zaposlitev za določen čas, za pripravnike, za samozaposlitve ... Letno torej pomagamo in posredujemo pri zaposlitvi okrog 60.000 osebam. Tu pa se srečujemo s klasičnim problemom: potrebe po delu ne ustrezajo poklicni strukturi brezposelnih. Zaradi strukturnih sprememb v celotnem gospodarstvu je vedno večje povpraševanje po kadru s srednjo, višjo in visoko šolo. Med našimi brezposelnimi pa tako kot povsod po svetu prevladujejo ljudje z nižjo stopnjo strokovne usposobljenosti. Tako se dogaja, da je povpraševanje po kadrih z visoko šolo, za posamezne specialiste, ki jih ni med brezposelnimi, prijavljenimi na zavodu.

UKREPI AKTIVNE POLITIKE ZAPOSLOVANJA

● Koliko namenja država za brezposelne? Slišati je, da bo denarja za vse potrebe letos zmanjkalo?

BOŽO GLAZER: Posredovanje države na področju brezposelnosti je mogoče razdeliti

Božo Glazer

na dva dela, pasivni in aktivni del. Pasivni del predstavljajo pravice po zakonu o brezposelnosti, nadomestila za čas brezposelnosti, ki jih prejemajo vsi brezposelni v sorazmerju s časom delovne dobe in plačo, ki so jo prejemali v podjetju, kjer so bili zaposleni. Druga oblika so denarne pomoči, ki jih prejemajo po prenehanju denarnega nadomestila za čas brezposelnosti in mnogim pomenijo edini vir dohodka. Obe obliki sta časovno omejeni, država pa zanju namenja največ denarja. Zavod bo za vso svojo dejavnost v letu 1993 potreboval 29 milijard tolarjev: za tako imenovani pasivni del bo namenil okrog 20 milijard in za aktivni del, aktivno politiko zaposlovanja ostaja le okrog 9 milijard tolarjev.

Oblike aktivne politike zaposlovanja so različne. Gre za ukrepe, s katerimi poskušamo vplivati na dogajanja na trgu delovne sile, brezposelnim pomagati, da lažje najdejo delo, vzpodbujati delodajalce, da zaposlujejo ... Gre za usposabljanje za delo, za pripravo na delo, kot so razni tečaji, usposabljanje pri delodajalcu za konkretne poklice in vključevanje brezposelnih v delo za določen čas pri posameznem delodajalcu, da si lahko pridobijo delovne izkušnje.

Druga oblika je vzpodbujanje subvencioniranja pripravništva: zavod pokriva stroške osebnih dohodkov za to obdobje, malice, potne stroške in zdravniške preglede; delodajalec praktično nima stroškov.

Tretja oblika je vzpodbujanje samozaposlovanja: nudenje znanj, strokovne pomoči pri ustanavljanju firme in finančne pomoči v višini 150.00 tolarjev kot začetni kapital. Tu je še subvencioniranje delodajalcev, preusposabljanje delovnih invalidov in subvencioniranje delodajalcev, ki zaposlujejo invalide. Tu so še javna dela ... Za vse te oblike porabimo na leto okrog 6 milijard tolarjev. Zavod bo prejel za vse naloge okrog 27 milijard, kar pomeni, da manjkata dve milijardi tolarjev.

V LETU 1994 ŠE VEČ BREZPOSELNIH

● Se bo v prihodnjem letu število brezposelnih še povečalo?

BOŽO GLAZER: Za leto 1994 se srečujemo z optimističnimi in pesimističnimi ocenami. Oboje pa kažejo na to, da bo brezposelnost še naraščala, saj se bodo posledice gospodarskih in sistemskih ukrepov pokazali šele prihodnje leto. To so posledice denacionalizacije v kmetijstvu, trgovini, gozdarstvu, ukrepi v okviru Sklada za razvoj ... Število presežnih delavcev se bo povečalo, mnogim danes presežnim delavcem pa bo delovno razmerje prenehalo in se bodo znašli med brezposelnimi. Naša ocena je, da bo v povprečju brezposelnih delavcev 20.000 več. Optimistična ocena pravi, da naj bi brezposelnost naraščala po manjši stopnji kot letos, pesimisti pa pravijo, da bo še večja. Zavod je ubral pri teh ocenah srednjo pot: pripravljamo se na to, da bo brezposelnost še naraščala, vendar ocenjujemo, da se bo konec leta 1994 tempo naraščanja umiril.

● Lahko z omejitvijo pogodbenega dela povečamo število delovnih mest?

BOŽO GLAZER: Brezposelnost se ne bo zmanjšala, s posameznimi ukrepi lahko vplivamo le, da se postopoma ustavi. Za to, da se zmanjša, so potrebni drugi ukrepi: odpiranje novih delovnih mest, investicije v gospodarstvu ... Samo pogodbeno delo nima neposrednega vpliva na naraščanje stopnje brezposelnosti, saj po naših ocenah relativno malo brezposelnih uspeva dobiti pogodbeno delo, čeprav se v javnosti na osnovi posameznih primerov ustvarja drugačen vtis. Omeniti pa je treba, da je na pobudo Zavoda in kasneje tudi Ministrstva za delo vlada sprejela ukrep o dodatni obdavčitvi pogodbenega dela, saj je bilo nesmiselno, da je bilo pogodbeno delo za delodajalca cenejše kot zaposlitev za določen čas.

PTUJČAN V LJUBLJANI

● Kakšna je bila vaša pot od pomočnika direktorja Taluma do direktorja republiškega Zavoda za zaposlovanje?

BOŽO GLAZER: Sam način dela, ki sem ga zadnji dve leti opravljal, se bistveno na novem delovnem mestu ne razlikuje. Gre za širše področje dela; srečujem se prav tako s kadrovskimi problemi, z organizacijo dela, s strategijo, z vsem, kar sem delal že v Talumu. Res pa je, da je tu obseg aktivnosti širši; na drugi strani so potrebne drugačne metode dela, ker ima Zavod zaposlene po vsej Sloveniji. Izkušnje, ki sem jih dobil v Talumu s sodelavci, pa mi pomagajo.

● Kar nekaj Ptujčanov vas je zdaj v Ljubljani. So take migracije naravne?

BOŽO GLAZER: V svetu že, za Ptuj še najbrž ne. Verjetno se vsak od nas še vedno težko odloči, da menja službo in pri tem odide še v drugi kraj. Res je, da nas je v Ljubljani trenutno kar nekaj Ptujčanov, res pa je tudi, da imam občutek, da bi morali mnogi, ki smo v Ljubljani, še marsikaj početi na Ptuju, pa se nas je Ptuj mogoče le prehitro ali prelahko odpovedal. Marsikdo od nas ugotavlja, da je za Ptuj postal zanimiv šele takrat, ko je odšel v Ljubljano, prej pa nekako ni bilo pravega odziva oziroma delo posameznikov na Ptuju sploh ni bilo dovolj znano ali pa dovolj cenjeno, čeprav menim, da je večina enako kvalitetno in enako dobro delala na Ptuju, kot dela zdaj v Ljubljani.

Nataša Vodušek

ZMANJŠATI PRISPEVKE, KI NEPOSREDNO BREMENIJO PLAČE

Kako do novih delovnih mest

Ljubljana, 4. novembra ● Predsednik vlade dr. Janez Drnovšek je skupaj z nekaterimi ministri, predstavniki stroke, Gospodarske zbornice, menagerjev in sindikatov pripravil posvet na temo Kako do novih delovnih mest — soočanje z nezaposlenostjo.

Temeljno vprašanje ekonomskih in socialnih politik po vsej Evropi je danes, kako do novih delovnih mest. Enako je v Sloveniji, kjer smo se po osamosvojitvi in spremembi družbenega sistema odločili, da postanemo konkurenčni tudi na tujih trgih, kar je nujno zmanjšalo število zaposlenih. Danes je brezposelnih več kot 134.000 oseb, ki so prijavljene na Zavodu za zaposlovanje, po metodologiji mednarodne organizacije za delo pa je brezposelnih okrog 90.000 delavcev, je povedala ministrica za delo Jožica Puhar. Poleg tega imamo v Sloveniji veliko upokojencev, aktivnega prebivalstva je okrog 900.000.

Dr. Davorin Kračun je prepričan, da je brezposelnost temeljno vprašanje tako gospodarstva kot družbe nasploh. Zavedati pa se moramo, da stopamo v obdobje privatizacije, ki pa že po definiciji ni naklonjena velikemu številu zaposlenih.

Podjetja so se očistila navidezno zaposlenih, vendar se bo število brezposelnih povečevalo še tudi v prihodnjem letu, saj je po besedah ministra **Maksa Tajnikarja** tudi v danes boljših podjetjih 10 do 20 odstotkov presežnih delavcev, zato bodo podjetja še naprej odpuščala delavce in v tem delu gospodarstva ni pričakovati novih delovnih mest. Zato bi po njegovih besedah morali posebno pozornost nameniti malemu gospodarstvu, malim in srednjim podjetjem, kjer res nastajajo nova delovna mesta. Zavedati pa se moramo, da bo treba delovna mesta iskati tudi izven kraja bivanja, kar pa nam je v Sloveniji še tuje.

Veliko je bilo slišati o ceni dela, ki da je predrago. V letu 1994 naj bi se ob povečevanju produktivnosti zmanjšala tudi ta cena. Vendar, pravi dr. Janez Drnovšek, če bo rezultat zniževanja cene dela višja neto plača, bo to najslabša varianta, oziroma ponuja večje plače in manjše število zaposlenih ali obratno. Da bi lahko bila cena manjša, bo to na račun prispevkov in spremembe strukture dohodnine, ko naj bi tisti z večjimi plačami bili bolj obremenjeni in obratno, kar bi pomenilo socialno prerazporeditev bremen.

Raziskava o trgu dela, ki teče v Svetovni banki za Slovenijo kot edino vzhodnoevropsko državo, kaže, da so s prehodom na tržno gospodarstvo prizadeti tako mladi delavci, ki šele začenjajo, kot delavci z daljšo delovno dobo. Je pa zdaj veliko bolj cenjena izobrazba.

Posebnost za Slovenijo je, da se brezposelnost ne povečuje zgolj na račun žensk, kar je značilno za druge evropske države. Neslovenci težje najdejo delo kot pred leti. Nadomestilo za čas brezposelnosti ni najbolj stimulativno, enako odpovedni rok. Tudi ni umestno subvencioniranje za ohranjanje delovnih mest za vsako ceno;velja ohraniti le zares perspektivna delovna mesta. Tudi zgodnje upokojevanje ne govori v prid zmanjšanja brezposelenosti, za država pa je to še velika finančna obremenitev. Tudi ne kaže biti prizanesljiv z bankroti. Omejen domet imajo subvencije za preusposabljanje. Visoka cena dela, obremenitev plač s prispevki in davki pa vzpodbuja delo na črno. V Estoniji, na primer, je obremenitev na plačo 30-odstotna, v Sloveniji 100-odstotna. Nadomestilo za čas brezposelnosti kaže, da je manjša možnost, da si bo tisti, ki ga prejema, v tem času poiskal zaposlitev. Kazalo bi jo zmanjšati vsaj v kasnejših mesecih; v Estoniji, na primer, znaša takšno nadomestilo 20 odstotkov povprečne plače, v Ameriki pa plača delodajalec prispevek glede na število delavcev, ki jih odpusti. Uspešno je subvencioniranje zaposlitve pripravnikov; četudi potem ne ostanejo v podjetju, vendar s pridobljenimi izkušnjami lažje najdejo delo drugje. Dobre rezultate dajejo tudi javna dela.

Predstavniki sindikatov so se zavzeli za socialni mir, o znižanju cene dela na račun plač pa so menili, da naj Slovenija ne bi postala rezervat poceni delovne sile. Obdolžili so vlado, da je kriva, da se pritožbe delavcev iz delovnega razmerja na sodiščih rešujejo leta dolgo, medtem ko se pritožbe managementa rešijo v nekaj dneh.

Dagmar Šuster iz Gospodarske zbornice je menil, da je proračunski memorandum za prihodnje leto dober; edini odgovor na probleme, ki jih imamo, pa tudi za brezposelnost, je gospodarska rast.

Družbeni proizvod v letu 1993 je na ravni lanskega, v prihodnjem letu naj bi porasel le za en odstotek, večje število zaposlenih pa lahko pričakujemo v drugi polovici leta 1994.

NaV

ORMOŽ – SEJA OBČINSKE SKUPŠČINE KONČNO SKLEPČNA

Občinski poslanci želijo, da postane Ormož upravni okraj

Z dokaj visoko sklepčnostjo vseh treh zborov ormoške občinske skupščine, so občinski poslanci v sredo, 27. oktobra, govorili o predlogu Zakona za območja upravnih okrajev, kjer so zavrnili vse tri variante. Prav tako so zavrnili amadma občine Ptuj k predlogu zakona o sodiščih, po katerem bi naj bilo v Ptuju okrožno sodišče za sodna območja Ormoža, Ljutomera, Ptuja in Gornje Radgone. Zavrnjen je bil tudi enak amandma istega predlagatelja, nanašajoč se na predlog zakona o delovnih in socialnih sodiščih. Območja sodišč naj bodo glede pristojnosti po območjih organizirana tako, kot so doslej, so menili v Ormožu.

Ormoški poslanci prav tako niso podprli predloga komisije za volitve in imenovanje ter kadrovske zadeve SO Ormož o rezrešitvi načelnika uprave za notranje zadeve Maribora Alojza Kocmuta. Za mnenje jih je tako, kot vse občine na tem območju zaprosil minister za notranje zadeve že po tistem, ko je Kocmuta razrešil. Zanimivo je, da so se tudi reči okoli njegovega imenovanja v Ormožu zapletle, ko morali poslanci na hitro menjati stališče, ker je bil na to mesto imenovan nekdo drug.

Končno pa je bil sprejet predlog odloka o uvedbi agromelioracijskih postopkov trajnih nasadov v občini Ormož za leto 1993.

"Tam, kjer bo sedež upravnih okrajev, bo tudi drugi nivo lokalne samouprave in s tem nov center moči. Upravni okraji bodo imeli posredne ali neposredne posledice na gospodarstvo širšega območja. Tako v Mariboru, kot v Ptuju pa to ni najbolj zdravo in vprašanje je, kako bo potem z gospodarstvom na območju ormoške občine. Poskušali bi si izboriti upravni okraj za območje Slovenskih goric, kar bi bila ena izmed rešitev za ormoško občino," je uvodoma povedal predsednik ormoške občinske vlade **Vili Trofenik**, ki je sočasno tudi predsednik odbora za lokalno samoupravo v občini Ormož.

Razprava je bila resnično burna in lahko bi rekli, tudi temeljita. Tako je predsednik skupščine **dr. Jože Bešvir** povedal, da bi bila ena izmed variant tudi ta, da bi postala območja sedanjih občin v prihodnje upravni okraji.

"Poslanci v tem mandatu še nismo imeli možnosti razpravljati o tako usodnih rečeh, kot je ta današnji seji občinske skupščine. Govoričenje, češ, saj se bodo ljudje na referendumih odločili o vsem, je presneto iz trte izvita. Pod navidezno decentralizacijo bomo pri nas še bolj centralizirali vse tiste funkcije, ki jih občine opravljajo. V naši žepni državici se gremo neke vrste kvazi lokalno samoupravo in s tem bomo zapečatili nekaj, kar bo imelo za vse daljnosežne posledice. Tako se je denimo država mimo nas odločila, da se moramo povezati s Ptujem," je med drugim komentiral tri variantne predloge bodočih upravnih okrajev občinski poslanec **Tone Luskovič.**

Enakega mnenja, da razpravljajo o rečeh, ki so pomembne za prihodnjost občine, je bil tudi **Mirko Tramšek,** poslanec zbora krajevnih skupnosti.

Nobeden od ponujenih predlogov ne prinaša nekaj novega, je bilo slišati v nadaljevanju, ko je poslance med drugim najbolj zanimalo, kam bodo ljudje v prihodnje hodili urejati svoje reči, ki so za njih življenskega pomena, s tem, da je bila ormoška občina v preteklosti že razdeljena med dva upravna okraja, Ptujem in Ljutomerom. Strah jih je birokracije, zato se upravičeno bojijo, da bodo ljudje, kamorkoli bi občino Ormož priključili, bili samo številke.

Povezava z Mariborom in Gornjo Radgono se jim zdi od občine preveč odmaknjena, za partnerstvo z Ljutomerom niso preveč navdušeni, Ptuj pa jih tudi nikoli ni obravnaval enakopravno.

Pri odločanju za lastno upravno območje je poslanec **Franci Trstenjak** menil, da bi v ormoški upravni okraj pritegnili tudi območje Gorišnice, kjer ljudje niso povsem zadovoljni z občinskim središčem v Ptuju.

Mnogi poslanci so bili mnenja, da predlagani zakon o upravni okrajih prehiteva zakon o lokalni samoupravi, češ, pogovarjamo se o upravnih okrajih, ne vemo pa še kako bo z občinami.

Ker niso mogli podpreti nobenega od treh variantnih predlogov, so občinski poslanci zavzeli stališče, da postane območje ormoške občine samostojni upravni okraj.

Vida Topolovec

Nekaterih dobrotam se ne moremo upreti

Jesen je čas dobrot. Letošnja je še posebej bogata s sadjem: z jabolki, ki jih je povsod obilo, ponekod so še vedno na drevju, grozdjem, ki ga v tem času lahko kupite samo še v trgovini, orehi ... Pravijo, da so letos obrodili posebej dobro. Zato ne bo odveč, če se potrudimo in spečemo zase, za svojo družino in prijatelje najboljšo slovensko sladico — orehovo potico.

Recept, ki mu pravimo babičin, nam je zaupala Malčika Štampar iz Frankovcev. *Njene potice ali kot jim v Prlekiji rečejo* povitice, *so nadvse okusne, ker pri pripravi testa vedno uporablja sveže maslo, ki ga naredi sama.*

OREHOVA POTICA

Za testo potrebujemo:
80 dag moke
10 dag surovega masla
12 dag sladkorja
4 rumenjake
7 dag kvasa
žličko soli, malo limonine lupine, rum in mleko po potrebi.

Za nadev potrebujemo:
40 dag zmletih orehov, ki jih je potrebno popariti z vročim mlekom, sladkor po okusu, malo cimeta, žličko medu, sneg dveh beljakov, limonino lupino.

Ko nadev namažemo po testu, ga potresemo še z rozinami, namočenimi v rumu, ni pa nujno.

Priprava testa

Kvas vzhajamo v mleku, ki smo mu dodali žličko moke. Surovo maslo, rumenjake in sladkor zmiksamo, da postane gladko. Moko solimo in premešamo z mlačnim mlekom ter dodamo zmes surovega masla, sladkorja in rumenjakov, potem vzhajan kvas, na koncu še rum in limonino lupino. S kuhalnico stepamo tako dolgo, da testo postane gladko in da se v njem pričnejo delati manjši mehurčki.

Testo pustimo v skledi, da vzhaja. Ko ga je skoraj dvakrat več, ga na deski razvaljamo in namažemo s pripravljenim nadevom, zvijemo ter damo v pomazan pekač, ki ga pustimo v rahlo ogreti pečici. Ko je dovolj vzhajano, damo v krušno peč in pečemo od tričetrt do uro dolgo, odvisno od nadeva in vročine peči.

Pečeno pustimo še kakšnih deset do petnajst minut v pekaču, nato previdno stresemo na desko in sladkamo.

SADNE REZINE

V tem času je še vedno na voljo dovolj sadja. Največ je jabolk, pa tudi hrušk se bo v domači kleti še našlo, samo grozdje bo potrebno kupiti. Vse te sestavine bomo potrebovali za sadne rezine. Recept nam je zaupal Branko Štumberger iz Sladkega butika v Ptuju, *ki meni, da zanje ne bomo potrošili preveč denarja, samo dela bo nekoliko več.*

Priprava biskvita:

Za biskvit potrebujemo 8 jajc, 20 dag sladkorja, 22 dag mehke moke, ščepec pecilnega praška in cimeta ter zavitek vaniljinega sladkorja.

Priprava nadeva

Za nadev skuhamo v litru vode kompot iz 1,5 kg jabolk, hrušk, ki jih narežemo na kocke v velikosti grozdnih jagod, in grozdja. Sadja ne skuhamo preveč. Kuhan kompot odcedimo in v tem soku skuhamo kremo kot puding, za kar potrebujemo poleg sadnega soka še 12 dag gustina in 10 dag sladkorja.

V tako kuhano kremo vmešamo odcejeno sadje. Biskvit, ki se je medtem že ohladil, prerežemo po plasteh in namažemo s še vročo sadno kremo. Da ne bo težav, delamo vse skupaj v modelu.

Rezine moramo pustiti vsaj tri ure na hladnem. Preden jih serviramo, jih okrasimo po vrhu s smetano ali čokolado.

Branko Štumberger nas je med drugim opozoril, da lahko vse sladice sladkamo s tekočim natreenom.

Sladkih dobrot je na raznih razstavah vedno veliko. *Foto: Ema Žalar*

Domače dobrote, ob katerih se ti cedijo sline in po katerih kaj hitro spoznamo, koliko je gospodinja vešča peke. *Foto: Ema Žalar*

TEDNIKOVA JESEN '93

Jesen, moda, pričeske, kozmetika, kultura, zdravje, dobrote

Lepota, moda in prisrčnost. *Foto: M. Ozmec*

Zdi se nam, da sta ob obilnem deževju, nižjih temperaturah ter krajših jesenskih dnevih poletna suša in vročina nekje daleč. Komaj se ju še spomnimo, tako smo v minulih dneh hiteli z raznimi opravili, ki jih je v jesenskem času obilo. Tu in tam imamo še kaj postoriti, vendar bomo to opravili z nekoliko počasnejšimi koraki.

Sedaj je čas, da storimo kaj zase, se pozanimamo, kako je z modo, pričeskami, nego telesa, kaj moramo kljub hladnemu vremenu storiti, da ohranimo telesno in zdravstveno kondicijo, se odločimo za kakšno lepo knjigo in razmislimo, kaj si bomo od kulturnih, zgodovinskih in drugih znamenitosti, ki jih je v starosti slovenskih mest ter bližnji in daljni okolici veliko, ogledali. Ob vsem pa bo ostalo še kaj časa, da pripravimo za svojo družino in prijatelje kakšen priboljšek.

Zato smo se odločili, da pripravimo jesensko prilogo Tednika, ki bo koristila ženskam, preberejo pa jo lahko tudi moški.

VIDA TOPOLOVEC

Jesensko prilogo so pripravile novinarke:

MAJDA GOZNIK, VIDA TOPOLOVEC IN NATAŠA VODUŠEK

Ob domačih dobrotah in starih predmetih

Jesen je po svoje lepa, a žalostna: lepa zaradi obilja barv in pridelkov, žalostna zaradi odmiranja narave. Jesenski dnevi, krajši in hladnejši, se prebujajo z jutranjo meglo in soncem, ki se s težavo prebija skozi gosto kopreno.

Ko so pridelki varno spravljeni pod streho, zaživijo aktivi kmečkih žensk in njihova ustvarjalnost. Vse tisto, česar niso imele časa postoriti v poletnih mesecih, naredijo sedaj: izdelujejo razna ročna dela, obujajo stare navade, pojejo pesmi in beseda je tudi o starih, že skoraj pozabljenih receptih za domači kruh, pletenice, razne vrste peciva in pogač. K vsemu pa se poda tudi vino, ki je v naših krajih iz leta v leto boljše kakovosti. Veliko večerov porabijo za vsa ta dela in prav je, da jih pokažejo javnosti, ki si takšnih razstav želi.

Ljudje najdejo med obiljem dobrot in predmetov košček svojega otroštva, zato ob teh drobnih pomnikih radi postojijo. Zasanjani so ob zibki, pregrnjeni z domačim platnom, ali ob predmetih in posodah, ki so jih svoj čas uporabljali.

Vida Topolovec • Foto: Ema Žalar

Takole posedijo kmečke ženske po opravljenem delu. Tradicija se prenaša na mlajši rod.

Z medom in propolisom si ljudje krepijo zdravje.

Ko je mama odprla krušno peč, je zadišalo po kruhu ...

Kmečka peč, zibka, prti in lončena posoda.

Lično pripravljen pogrinjek za posebne priložnosti.

Gobleni, cepci, vino in kruh

BRSKALI SMO PO STARIH KNJIGAH IN DOKUMENTIH

Statut mesta Ptuja 1513 (hrani Zgodovinski arhiv Ptuj)

20 — Prisega varuha mestnega stolpa

Jaz, n., prisegam, da bom stolp v mestu Ptuju, stoječ v Pivski ulici pri vratih, ki vodijo na most in ki so mi ga izročili ptujski meščani, imel zvesto na skrbi in se bom vsak čas čutil z njim podložnega mestu in meščanom in da ga bom, kadar ga bodo le-tl zahtevali nazaj, z vsem pripadajočim, kakor mi je to bilo izročeno, z vso pokorščino vrnil. Tako mi pomagaj Bog in vsi sveti!

21 — Lastnosti, ki naj jih ima vsak član mestnega sveta

Glavne lastnosti: preudaren, brez zavisti, zgovoren, pobožen, moder, miroljuben, resnicoljuben, tak, ki so mu mar skupne koristi.

124 — O mitnini v Ptuju

Ptujska gospoščina je že od nekdaj od obrtniških izdelkov in tržnega blaga pobirala mitnino, ki jo pobira še dandanes mitničar. Te mitnine so bili ptujski meščani vedno oproščeni in tako naj bo tudi v bodoče, če pa bi kateri izmed njih to svoboščino izrabljal, tega sme gospoščina glede na težo njegovega prestopka kaznovati.

206 — O prenočevanju in hrani tujcev

/.../ tudi ne sme sodnik dovoliti, da bi kdo izmed tujcev iskal hrano na trgu kakor podgane in druge živali, temveč naj se hrani pri kakem poštenem meščanu in ne v kakem skritem zakotju.

209 — O ponočevanju

/.../ sodnik tudi ne sme dovoliti, da bi kateri izmed gostilničarjev, ki toči vino, pustil svoje goste sedeti po nočnem zvonjenju. Kdor bi se v tem pregrešil, tega naj se za tak prestopek kaznuje.

214 — Kdor ima v mestu pusto oštat ali razpadojočo in pusto hišo brez stanovalca, od katerih se daje zemljarina, je dolžan v roku, kot to od njega zahtevata mestni sodnik in svet, na njiju zidati ali pa taka zemljišča prodati komu drugemu, ki bo na taki zemlji zidal. Če ta tega ne stori, potem je po preteku enega leta izgubil pravico do te posesti in sodnik ter svet smeta tako pusto oštat ali razpadojočo in pusto hišo zaradi zemljarine, obeznosti straženja in davka zaseči ali pa prodati. Če pa se ne ve za dediče takega imetja in ne tega, komu ta pusta oštat ali pusta hiša pripada, tedaj izdata sodnik in svet javno povabilo ali pa na omenjenem mestu data nabiti oznanilo, da bo vsakdo, ki ima domnevno pravico do te zemlje in hiše, le-to lahko uveljavljal v roku enega leta, kot je to prav, in da tako oštat ali razpadojočo in pusto hišo v letu dni pozida ali odproda, sicer bi izgubil svojo pravico do te lastnine, kakor je to zgoraj navedeno.

❖ ❖ ❖

Iz jubilejnega zbornika 1922 — 1932 ob desetletnici Društva Jugoslovan — akademikov v Ptuju: Fr. Kotnik: Ptuj v srednjem in novem veku

/.../ Če se je kaj posebnega vršilo v Ptuju, je nudila Čitalnica prostore; tu se je vršilo tudi politično delovanje ptujskega okraja. Leta 1885 se je pod njeno streho ustoličilo politično društvo "Pozor". Leta 1888 je priredila Ciril-Metodova družba III. veliko skupščino v Ptuju. Brez lastne strehe pa je bilo delo nemogoče. Zato je odbor kupil 12. februarja 1882 Narodni dom, prejšnji "Hotel zur Stadt Wien". Ivan Urbanc je zbral po ptujski okolici, v Ormožu, Središču in Mariboru 6.200 gld. Hiša pa je stala 11.500 gld. To je bil prvi Narodni dom na Slovenskem Štajerskem, ki so ga slovesno otvorili 29. maja 1882; kot slavnostni govornik pa je grmel Božidar Raič od Sv. Barbare v Halozah. Šele po posredovanju poslanca Raiča je avstrijsko ministrstvo dovolilo, da sme društvo svojim udom postreči s pijačo in jedjo.

V Ptuju je prišel na površje Jos. Ornig, ki se je obdal z osebjem, ki ga je slepo ubogalo. Začelo se je preganjanje Čitalnice. Naročena vojaška godba je npr. dobila zadnji dan pred prireditvijo od ptujskega mestnega urada obvestilo, da gre za slovensko narodno prireditev in da se je bati nemirov. Čitalnica v zadregi, ker je bilo vse pripravljeno. Pa pride med prireditvijo oseba mestne pravice in hoče z ustnim fermanom zadušiti slavje.

Za 40 letnico si je 1904 naročila Čitalnica mestno godbo in Ljubljane. Od občine prepoved, da ne sme čitalnica niti udom dajati jedi in pijače; pritožba na upravno sodišče, kjer je društvo zmagalo. Delniška družba združenih pivovaren Žalec — Laški trg prosi za koncesijo namesto Čitalnice; občina se pritoži na Dunaj, od koder ni bilo rešitve. Tako so skušali ovirati družabno življenje ptujskih Slovencev. Organizirani nemški napadi 13. septembra 1908 na Ciril Metodove skupščinarje za slovenstvo v Ptuju niso rodili slabih uspehov, narodno čustvovanje se je še bolj poglobilo. Svetovna vojna je leta 1914 ptujskim slovenskim sovražnikom bila dobrodošla, ker so lahko kruto postopali. Že 26. avgusta je mestni urad ustavil delovanje Čitalnice, vojaštvo pa je zasedlo mnogo prostorov. Čitalnica se je pritožila oktobra 1914 na namestništvo, toda rešitev se je vlekla v večnost. — Končno je 11. februarja 1915 deželni namestnik Clary ustno sporočil, da je Čitalnično delovanje zopet dovoljeno. /.../

❖ ❖ ❖

Prof. Jože Maučec: Vodnik po Ptuju in okolici (Izdalo Turistično in olepševalno društvo v Ptuju 1957)

/.../ V 16.stoletju so se naselili v Podravju in na Dravskem ter Murskem polju uskoki iz balkanskih pokrajin. Naselili so se predvsem v Verženju, Skokah na Dravskem polju in še drugod ter prav dobro služili kot ogleduhi, saj so dobro poznali turške navade in jezik. Nanje še danes spominjajo številna rodbinska imena, ki jih srečujemo na Dravskem polju, v Slovenskih goricah in na Murskem polju. /.../

/.../ V času turških vpadov se je začela v Ptuju in okolici širiti tudi reformacija. Protestantizem se je močno razširil po Slovenskih goricah in na Dravskem polju, predvsem v Središču, Ormožu, Vel. Nedelji, na Vurberku in v Ptuju, kar nam povedo vizitacijski zapisniki. Najodločnejši nasprotnik in vodja protireformacijskega gibanja je bil sekovski škof Martin Brenner, ki je prišel večkrat na Ptuj in Ormož na čelu verskih komisij, ki so požigale protestantske knjige in spise ter preganjale protestante. /.../

/.../ Poleg protestantizma so za krizo fevdalne družbe od 14. do 17. stoletja značilni tudi kmečki upori, ki so zajeli tudi ptujsko okolico. Hrvatsko-slovenski kmečki upor leta 1573 je našel odmev tudi v ptujski okolici v Štanenbergu, ki je bil tedaj v posesti Franca Tahyja. Več lokalnih kmečkih uporov pa je bilo sredi 17.stoletja in v 18.stoletju v Halozah na posestvih dominikanskega in minoritskega samostana. /.../

/.../ V letih 1676—1682 je v Ptuju in okolici razsajala kuga, ki je pobrala več sto ljudi. Ljudje so v zbeganosti veseljačili in popivali, v okolici pa so ležale nepokopane žrtve, zaradi česar se je kuga še bolj širila. Komaj je prenehala kuga, je Ptuj zadela nova nesreča. 8. maja 1684 je izbruhnil velik požar, ki je trajal tri dni in uničil razen samostana skoraj vse mesto. Pri tem je našlo smrt 36 meščanov. Ob tej priložnosti so porušili stolp mestne cerkve ter spravili pozneje zvonove v mestni stolp. /.../

/.../ Zanimivo je, da nam tudi v ptujskem območju govore sodni zapiski tega časa o mračnjaškem pojavu: čarovništvu. Tako je bila leta 1660 obglavljena v Ptuju zaradi čarovništva neka Gera Krajnc. Zapisniki govore tudi o Donački gori, ker so imele baje čarovnice svoje sestanke. Zadnje poročilo o smrtni obsodbi čarovnice je iz leta 1701, ko so obsodili neko Heleno Klaneček od Sv. Trojice v Halozah in jo sežgali na grmadi. /.../

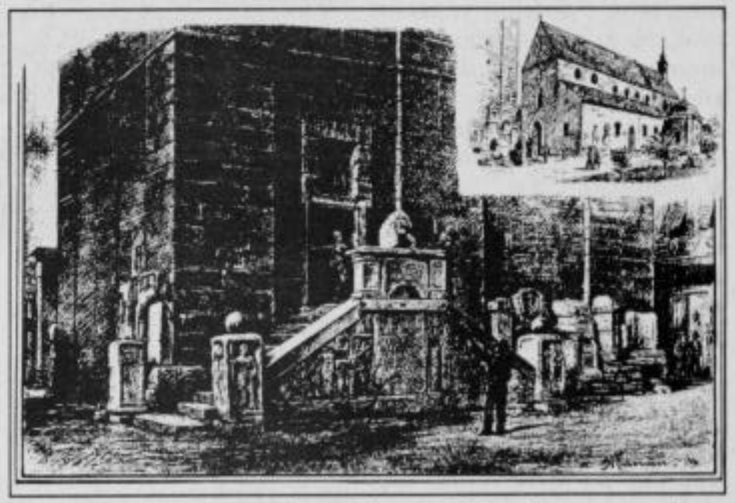

Alojz Kasimir: Proštijska cerkev in Povodnov muzej ob vznožju ptujskega mestnega stolpa, 1894. Ilustracija iz popotnega priročnika Josefa Felsnerja "Ptuj in njegova okolica", ki je izšel leta 1895.

Predlogi jesenskih frizur Aleksandra Saša Fenosa. *Posnetki: Langerholc.*

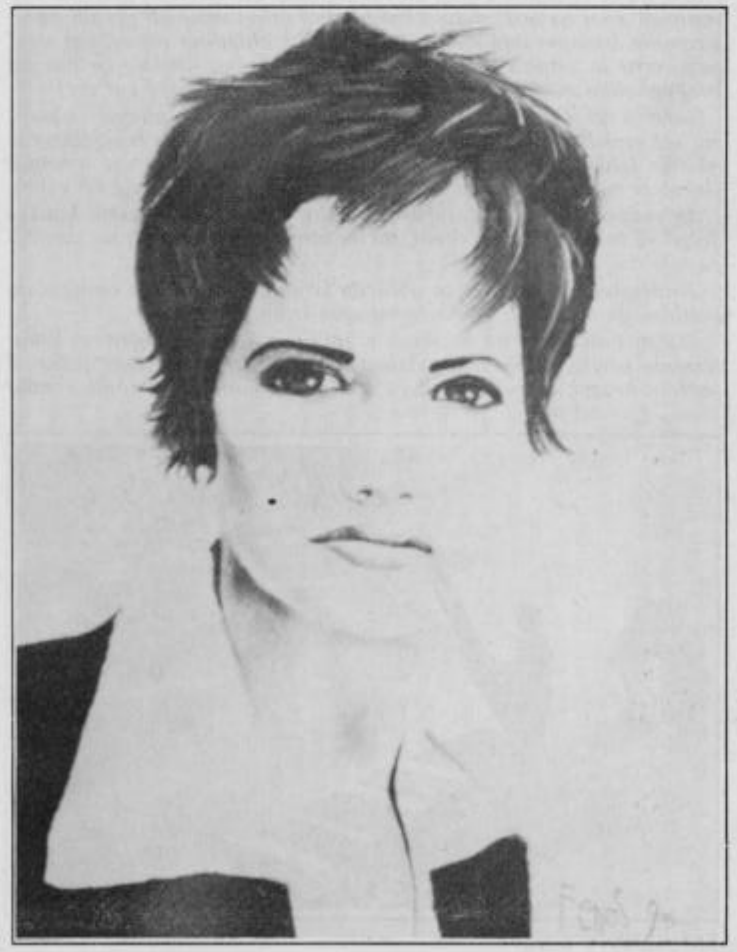

Vsak ima lahko svojo modo

Moda se z vsako sezono spreminja, ji dodaja poudarke. Kaj bomo nosile to jesen in zimo, smo si lahko že večkrat prebrale. Moda čisla predvsem barve peska in zemlje, modro, kar pa ne pomeni, da ne moremo izbrati svoje. Ker so časi modnih diktatov mimo, bo vsaka izbrala po svojih željah in potrebah. Nekaj namigov pa vam ponujamo tudi mi. Oblačila sta nam posodila modni studio Error iz Lenarta in butik Sonja iz Ptuja. Manekenke Sladjana, Mateja, Gordana in Tanja so iz skupine Error.

Fotografije: Martin Ozmec

KAJ MORA ŽENSKA VEDETI O NEGI OBRAZA

K Murini obleki visokokakovostna kozmetika

Anka Železnik iz Maribora, diplomirana kozmetičarka in ekonomistka, svetovalka za kozmetične proizvode MARBERT, je poudarila, da k urejenemu ženskemu videzu ne sodi samo lepa bluza in frizura. V prvi vrsti mora biti ženski obraz lepo negovan, temu pa potem sledi še lepo in pravilno ličenje. Čim starejši si, tem bolj mora biti ličenje diskretno, nevsiljivo in tem boljši proizvodi morajo biti, da na obrazu dolgo držijo, se ne razmažejo ter oksidirajo. In tu je že takoj vidna razlika v kvaliteti.

"Ni zadosti, če imaš lepo obleko in uporabljaš kozmetiko široke potrošne kakovosti, ampak je potrebno poseči po višji kakovosti. Zato rada rečem: če se oblačiš v Murino konfekcijo, moraš uporabljati tudi visoko kvalitetne proizvode kozmetike, ki pa jih je sedaj na našem trgu že veliko."

✦ *Kaj pomenijo proizvodi široke potrošnje in kaj višje kakovost?*

Anka Železnik: "Ne bi rekla, da je vse tisto, kar sodi med široko potrošnjo, slabo, ne vsebuje pa toliko dragih materialov in aktivnih substanc, da bi bili ti proizvodi lahko tako dragi, kot je denimo vrhunska kozmetika. Če govoriva o imenih, od naših sta to Krka in Lek; tisto, kar se najde na trgu od tujih, denimo L'Oreal in Betrixova nemška kozmetika, se v tujini prodaja bolj kot blago široke potrošnje. V ta razred pa sodi vse, kar najdeš zunaj v marketih in ne v specializiranih trgovinah s kozmetiko. Ta kozmetika vsebuje sestavine, ki niso tako izjemno drage, ob dejstvu, da te kozmetične hiše nimajo nekih večjih uspehov na področju razvoja. Med visoke kakovosti v kozmetiki sodijo svetovna znana imena, kot so Dior, Juvena, Lancom, Marbert in še katera. Sama predstavljam Marbert, kar je denimo v Nemčiji najvišja kakovostna raven. Za sabo ima velik koncern in farmacevtsko-kemični laboratorij, ki je kemikom v Sloveniji dobro znan. V ozadju te blagovne znamke je velika tehnologija z mnogo denarja in temu primeren je tudi razvoj. Pri njih imajo izredno veliko patentov na področju kozmetike, skoraj za vse linije, za mlade, stare in problematične kože. Ne trdim: Marbert in nič več; vendar ko govorim o tej znamki, hočem poudarjati izrazito visoko kvalitetno kozmetiko, ki jo je potrebno plačati in ima zaradi tega na trgu tudi višjo ceno. Učinki teh krem, če jih uporabljamo dalj časa, so ugodni.

Proizvodi iz širokega potrošnega blaga, ki se v tujini dobijo v samopostrežnih trgovinah, so pri nas, ker na tem področju še ni prave diferenciacije, na voljo v normalnih drogerijah ali parfumerijah. Naši ljudje že poskušajo prodreti na domači trg z vrhunsko kakovostjo; lep primer je parfumerija Madame v Slovenski Bistrici. Vendar če bi prodajali samo te drage proizvode, bi se jim denar prepočasi obračal, zato pa morajo imeti na policah tudi nekaj izdelkov široke potrošnje."

✦ *Kaj svetovati ženskam, da bodo zadovoljne?*

Anka Železnik: "Reči moram, da je marsikaj pač odvisno od njih samih, od njihovega stila življenja, želja in ciljev. Če si poslovna ženska in če se giblješ v poslovnem svetu, kjer imaš veliko kontaktov z ljudmi, potem vedi, da k svileni bluzi pristoji visoko kakovostna kozmetika. Če pa nisi tako zahteven do sebe in se s svojim videzom ne nameravaš izpostavljati, potem je jasno, da je dobro tudi drugo. Zdi se mi, da je to tisti osnovni nasvet.

Kako potem svetovati ženskam, kaj uporabljati, kakšne kreme in drugo, je odvisno od tipa in vrste kože. Pri vsem je potrebno poslušati strokovnjake za posamezne firme, ki so specialisti na svojem področju. Ženske naj izkoristijo predstavitve posameznih firm, kjer lahko dobijo brezplačne nasvete, ki pa jih zadnje čase obvladajo tudi drogeristke, ki so opravile ustrezna šolanja."

Vida Topolovec

Šminka naj ne bo samo zaradi barve na ustnicah; biti mora kvalitetna, da ta izpostavljeni del obraza tudi neguje.

Lep, negovan obraz — želja vsake ženske.

Pripomočki za ličenje naj bodo visoko kakovostni.

Naredimo kaj zase in za svoje zdravje

Jesen je tu, hlad, veliko več deževnih in vlažnih dni. Z vremenskmi spremembami prihaja velikokrat tudi do sprememb v zdravju, kar najpogosteje občutijo občutljivejši ljudje (bolniki), starejši in otroci.

Med letom smo imeli veliko priložnosti, da si utrdimo zdravje. Veliko smo se gibali na svežem zraku in jedli raznovrstno sadje in zelenjavo. Če smo ravnali tako, imamo veliko možnosti, da se ob nadaljevanju zdravega načina življenja in primernem oblačenju izognemo stanjem in boleznim, predvsem prehladnim, ki postanejo v jesenskem in zimskem času pogosteji razlog za obisk v ambulanti.

Vse te bolezni poznamo in smo jih že kdaj (tudi večkrat) preboleli, pa se vendar še vedno ne moremo pred njimi učinkovito zaščititi.

Najpogosteje opažamo v tem času VNETJA NOSU (nahod), SINUSOV, GRLA (angina, vnetje mandeljnov), UŠES in VIROZE (gripa). Nastopajo običajno samostojno in se končajo v predvidenem času z ozdravitvijo. Velikokrat pa se pri njih tudi zaplete, predvsem pri kroničnih (srčnih, pljučnih, sladkornih, revmatičnih, ledvičnih) bolnikih, pri starostnikih in otrocih.

KAJ LAHKO STORIMO

PREHRANA — *Skrbeti moramo za uravnovešeno redno prehrano (količinsko in kakovostno), porazdeljeno na vsaj 4 — 5 obrokov dnevno. V prehrano vključujemo veliko sveže zelenjave in sezonskega sadja. S takim prehranjevanjem bomo vzdrževali primeren obrambni nivo organizma. Lahko pa si pomagamo z dodatnim uživanjem vitamina C, ki je na voljo v prosti prodaji.*

VPLIV OKOLJA — *Osnova za odpornost je v slehernem od nas, le razviti jo moramo. Šele vpliv okolja nam to omogoča (prilagodljivost površinskih žil). Tudi nahod vzpodbuja imunski sistem. Za učinkovito odpornost jih je potrebnih vsaj sto!*

Mraz sam po sebi (razen ozeblin) ne povzroča bolezni. Do bolezni vodijo le slabe navade iz strahu pred mrazom.

OBLAČENJE — *Oblačimo se vedno primerno zunanjim temperaturam. Pogosto nas zavedejo temperature med 0 in 6 stopinj nad ničlo oz. hladna jutra in večeri. Bodimo oblečeni dovolj toplo, vendar ne toliko, da bi se potili. Poten človek je hudo dovzeten za prehlad. Nakopičeni znoj na koži deluje kot hladna prha, veter ali prepih pa še pospešita izhlapevanje znoja. To povzroča ohladitev telesa, kar slabi odpornost in odpira vrata prehladu. Bolj bomo utrjeni, če nas bo kdaj nekoliko zeblo, zato raje tudi otroku srajčko manj kot več!*

Sebe in otroke oblačimo po "principu čebule". To pomeni: oblecimo več tanjših oblačil eno vrh drugega, da jih glede na temperaturna nihanja lahko postopoma slačimo ali oblačimo. Obleka iz umetnih vlaken je manj primerna kot perilo in oblačila iz bombaža ali volne.

Še vedno velja tudi staro priporočilo, da bodimo v jeseni kolikor dolgo se le da manj oblečeni, da se utrdimo; v prehodu na pomlad pa raje dalj časa bolj!

Pomembno je tudi, da so oblačila krojena tako, da ne omogočajo pretiranega ohlajanja telesa (predvsem vratni izrazi).

Da se tudi noge ne kopljejo v znoju, naj bodo nogavice, kakor spodnje perilo, iz naravnih vlaken (bombaž). Pri močnem dežju ali sneženi brozgi najbolje varujejo pred vlago gumijasti škronji, vendar je, če so podloženi z materialom, ki vpija pot, ali dovolj prostorni za vložek ali nogavice iz frotirja.

Jesenski sprehod

GIBANJE NA SVEŽEM ZRAKU — *Vsak dan moramo na sveži zrak, tudi ob slabem vremenu. To velja za vse, tudi za otroke! Kmalu bo vreme slabše, dnevi pa so že krajši. Velikokrat se nam zato ne bo "dalo ven", vendar MORAMO, če hočemo utrjevati svoje zdravje. Prehod iz toplega zraka na prosto učinkuje kot izmenično prhanje. Dobro je, če imamo priložnost oditi na sveži zrak večkrat na dan za krajši čas.*

Naj omenim še zračne kopeli. O njih govorimo takrat, ko del telesa, običajno od pasu navzgor, za krajši čas (2— 30 minut) izpostavimo zraku ob stalnem gibanju in ob odprtem oknu. Opravimo jo tudi v oblačnih dneh, utrjeni ljudje tudi pozimi. Daje enak učinek kot prhanje s hladno vodo, sploh še, če zračno kopel popestrimo s frotiranjem in gimnastičnimi vajami.

Tudi otroci naj bodo veliko zunaj. Bolj prosto se lahko gibljejo in sprostijo odvečno energijo. To ne pripomore le k večji odpornosti, ampak tudi k večjemu učnemu učinku in k boljšemu spanju.

Je pa ena izjema. Pri gosti megli ali celo smogu po možnosti ne hodimo ven. Oboje je škodljivejše, kot biti ves dan v ogrevani sobi. Tudi zračenje ne pride v poštev!

ZRAČENJE BIVALNIH IN DRUGIH PROSTOROV — *Ogrevani zrak je za daljše obdobje nezdrav. Predvsem centralna kurjava stalno vrtinči suh zrak, ki izsuši sluznice dihal in je čedalje bolj zasičen z bolezenskimi klicami in prahom. Pri kurjenju s premogom ali drvami se porablja kisik, zato ga je v zaprtem prostoru vse manj. Sveži zrak je bogat s kisikom, vlažnejši je in vsebuje manj prašnih delcev in bolezenskih klic. Še posebno ugodne razmere so neprezračeni prostori za okužbe z virusi, sploh še, če se v prostoru kadi in se zbira veliko ljudi. V takem prostoru je koncentracija povzročiteljev prehladnih obolenj zanesljivo vsaj 1000-krat večja kot na prostem.*

Zato zračimo in vlažimo zrak (mokre brisače na radiatorju) in se v času npr. pojava gripe zadržujmo raje doma. V stanovanju več kot 20 C zagotovo ni zdravo, v spalnicah je priporočljivo le 17 stopinj (nekoliko odprto okno tudi pozimi).

Tudi posteljo zračimo. Ne uredimo je takoj, ko vstanemo. Razrahljajmo jo in odprimo okno!

CEPLJENJE — *Na ta način se lahko med prehladnimi boleznimi zaščitimo le pred gripo. Cepljenje bo tudi letos potekalo tako kot vsako leto. Cepivo bo zastonj, potrebno bo prispevati le za stroške cepljenja.*

Povsem jasno je, da prehlada ne povzroča mraz, ampak virusi in bakterije. Vsi ti človekovi sovražniki mu lahko škodujejo le takrat, če je neodporen in gre za okoliščine, ki zmanjšujejo trenutno odpornost telesa. Mraz je eden teh faktorjev, pa tudi vročina deluje podobno. Pomanjkanje vitaminov, težki telesni in duševni napori, nepravilna prehrana, izčrpanost in še marsikaj so faktorji, ki organizem spravijo v stanje, ko se ne more več uspešno spopadati z virusi in drugimi povzročiteji, ki jih žal nikoli ne zmanjka!

Veliko je torej odvisno od nas. Spremenimo kakšno svojih "nezdravih" navad. Bodimo naklonjeni ZDRAVJU, ne bolezni!

Sprostitev v naravi

PREJELI SMO — PREJELI SMO — PREJELI SMO — PREJELI SMO — PREJELI SMO — PREJELI SMO

40-letnica ptujske kmetijske šole zavita v celofan

Kmetijska šola Ptuj je ob svoji 40-letnici organizirala več prireditev, nekaj pa jih mora še slediti. Izdelala je tudi spominski zbornik. Do tu vse lepo in prav. Zunanji opazovalec ali morda gost je ob vseh priložnostih videl in doživel vse najlepše. Naš kolektiv zna, in če se odloči, tako tudi stori.

Vendar tako slovesnosti ob jubileju kot tudi vsakdanje aktivnosti v šoli žal spremljajo tudi temne sence, pač kot marsikje drugje. Delavci šole pa si od vsega najbolj želimo predvsem bolj zdrave odnose pri skupnem delu ter vrednotenju tega dela, ker nam to pomeni ne le stimulacijo, pač pa tudi motovacijo za še boljše delo s prepričanjem, da so ti odnosi vidni vsem, pred katerih očmi delamo. In če mi želimo ali ne, splošno znano je, kako oblikujemo na Ptuju lik mladega kmetijskega tehnika, poljedelca, živinorejca, kmetijskega delavca ali kmečke gospodinje, zato si želimo končno naliti čistega vina.

Od tu dalje navajam dejstva izključno v svojem imenu in sem le osebno prepričan, da povzemam mnenje in občutenje večine svojih sodelavk in sodelavcev, kar globoko spoštujem.

Odločitev, ki me je pripeljala do tega pisanja, ni zrastla v meni, je namreč posledica popolnega nestrinjanja z odnosi pri iskanju in vrednotenju zgodovinskih resnic o ptujski kmetijski šoli nekoč in danes. To še posebej velja za prikazovanje resnic o vrednotah dela posameznega sedanjega delavca naše šole v jubilejnem zborniku. Obenem pa izpolnjujem obvezo ali bolje obljubo glavni urednici zbornika, kolegici sodelavki ge. Mileni Furek, ter odgovornemu uredniku zbornika, v. d. ravnatelja šole mag. Vladimirju Koroščcu.

— Kot član uredniškega odbora zbornika sem sprejel ponujene naloge blagajnika, sestavljalca seznama zaposlenih od 1953 do 1993, pisca sestavka Življenje s šolo — delavca z najdaljšo delovno dobo v šoli ter pisca sestavka o prometnem krožku v šoli.

Sporna je vsebina seznama zaposlenih in sestavka Življenje s šolo. V obeh se kot avtor v zborniku težko spoznam. V oboje skupaj sem vložil dva meseca dela. En mesec pred rokom za tisk sem fotokopije izvirnika posredoval obema urednikoma ter vsem članom odbora, en izvod pa sem javno objavil na oglasni deski šole. Z vljudno prošnjo sem vse zaprosil za popravke. Bistvenega nestrinjanja ob vrnitvi kopij ni bilo. Šele manj kot pet dni pred tiskom sta urednika na hitro zahtevala spremembo vsebine oziroma predložila odboru nujno osebno zasnovo vsebine. Že vesta zakaj! Odbor sprememb, tudi če bi hotel, ni mogel sprejemati, a so bile kljub temu objavljene pod mojim imenom. Moj izvirnik je še vedno pri urednikih.

Sporni sestavek Življenje s šolo objavljam v izvirniku v tej številki Tednika. S tem dajem možnost primerjave z vsebino v zborniku in analize namena potvorb.

V seznamu zaposlenih na ptujski kmetijski šoli od 1953 do 1993 v zborniku se distanciram od vseh navedb, ki niso istovetne z izvirnikom in ne morejo biti v skladu z arhivsko dokumentacijo ter drugimi uporabljenimi viri. Osebno ocenjujem dogodek kot namerno razvrednotenje zaupanega dela, kar niti ni prvi primer, oziroma kot preračunljivo nezaupnico. V preuredku izpuščeno deskripcijo iz izvirnika seznama zaradi pomena, ki ji ga dajem osebno, objavljam v celoti:

*Miran Horvat, zadnji ravnatelj Kmetijske šole Turnišče

** Janko Kodrič, prvi absolvent Kmetijske šole Turnišče

*** Ciril Kolarič, prvi ravnatelj — upravnik in ustanovitelj Kmetijske šole Turnišče

**** Vladimir Korošec, sedanji v. d. ravnatelja Kmetijske šole Ptuj

***** Stanko Ropič, delavec ptujske kmetijske šole z najdaljšo delovno dobo v šoli.

(Opomba: Kratice delovnih področij v izvirniku seznama zaposlenih je g. Vladimir Korošec pred uredniškim odborom označil kot neizvirne in naravnost smešne in da jih zato mora spremeniti.)

— Do leta 1984 so vsi bivši ravnatelji ptujske kmetijske šole bolj ali manj, a vzorno vodili kroniko šole. G. Vladimir Korošec do danes vanjo ni zapisal niti besede. Ni poskrbel tudi, da bi bila enotno urejena predpisana arhivska personalna šolska dokumentacija. Zato sem ob zbiranju podatkov za izvirnik seznama zaposlenih moral uporabljati tudi osebne arhive bivših delavcev šole ipd. (g. Glušič, g. Bervar itd; g. Romanič — SPIZ Ptuj itd.).

— Na eni od sej uredniškega odbora zbornika je g. Vladimir Korošec energično seznanil člane, da o kmetijski šoli v javnih medijih sme pisati le on kot ravnatelj in predstavnik šole. Zato je pričakovane informacije o pomembnem praznovanju za šolo in kmetijstvo v regiji nasploh in o otvoritvi pomembnega objekta za poučevanje bodočih kmečkih gospodinj mogoče najti v Tedniku št. 42 dan pred prireditvijo v rubriki *Šolski zvonec nam je zaupal* in nikjer drugje (sicer so pa vsi vabljeni gostje dobili vabila. Po moje je to bil dogodek, na katerega bi veljalo prej opozoriti slehernega, ki kaj ve o kmetijstvu; zato smo se delavci tudi posebej trudili, da bi prireditev blestela, kot si dogodek zasluži.).

— G. Vladimir Korošec, mag., se je v zborniku predstavil kot ravnatelj Kmetijske šole Ptuj. Že ve zakaj. In tako se predstavlja redno tudi sicer. Vsaj delavci njegove šole pa vemo, da ga je Svet Srednješolskega centra na junijski seji — sicer precej čudno, a vendar — imenoval za vršilca dolžnosti ravnatelja šole za obdobje šestih mesecev — od 1. septembra 1993 do 1. marca 1994.

(Opomba: pomisleke vzbujajo tudi nekatere navedbe nazivov v zborniku, kot npr. tisti na 30. strani: "Dejavnost že od vsega začetka vodi prof. Lidija Kolkol /.../" itd. Ne vem, ali so sploh mogoče takšne napake pri tako brezhibnem lektoriranju; odbor ni sprejel odločitve o "polaganju" nazivov.)

— Člani uredniškega odbora zbornika smo g. Vladimirja Korošca takoj seznanili s podatkom, da prvi ravnatelj — upravnik Kmetijske šole Turnišče "še živi" in kje biva na Ptuju. Želeli smo namreč, naj poskrbi, da na ustrezen način tudi v zborniku in na sami prireditvi spomnimo na vlogo g. Cirila Kolariča, ki ga takratni sodelavci obravnavajo kot ustanovitelja ali vsaj kot vodjo skupine entuziastov, ki je ustanovila kmetijsko šolo na našem področju. Le g. Vladimir Korošec ve, zakaj te naše pobude ni uresničil.

(Opomba: Ta primer označujem kot vzorčen, kako se naš vodja tudi sicer prepogosto odziva na pobude svojih sodelavcev, a to ne velja za vse od delavce enako. Tudi zato se delavci šole večkrat malodane bojimo za službo na šoli, pa tudi zaradi neskladja v razvoju, še posebej ko gre za področje pogojev za živinorejsko prakso. Kajti glede na veljavne odnose nekateri delavci za šolo ne pomenimo veliko, še manj njihove ideje ali pobude. Zato se nam takšne "podrobnosti" o vrednotenju zaslužnih ljudi iz preteklosti šole zdijo pomembne. Tudi za ugled šole, ki ga gradimo skupaj. Osebno globoko spoštujem kakršenkoli pozitivni prispevek, ki nam omogoča delo v teh časih.)

— Naj ne nazadnje omenim le še eno od številnih "cvetk", ki natanko kaže že v uvodu omenjene problematične odnose. G. Vladimir Korošec namreč ni sprejel pobude sodelavk, da naj v zborniku kot vodja šole omeni, da je na njegovi šoli procentualno nadpovprečni delež učiteljev in drugih delavcev šole pridobilo strokovni naziv, npr. učitelj — mentor in učitelj — svetovalec. V šolah naj bi to obravnavali kot nagrado Ministrstva za šolstvo Slovenije za minulo pet- oziroma desetletno nadpovprečno uspešno vzgojno-izobraževalno delo. Takrat bi seveda moral omeniti tudi, da na njegovi — naši šoli poučuje učitelj, ki mu je Ministrstvo za šolstvo Slovenije podelilo najvišji naziv, učitelj — svetnik, do sedaj edinemu ptujskemu srednješolskemu učitelju. (ocenjujem, da je to le preveč, kajti omenjeni učitelj nosi žal "neustrezni priimek"). Sprašujem se, kako lahko vodja tako vrednosti, vzpodbuja in usmerja delo svojih delavcev. Z omenjenimi dejstvi namreč ni seznanil niti svojih sodelavcev.

— Naj končam z ugotovitvijo, ki jo zadnih nekaj let vedno glasneje ponavljamo. Našo — vašo ptujsko kmetijsko šolo obiskuje mladina, za katero se velja vsestransko razdajati. Ta pa nas, vemo, kot vzgojitelje spoštuje tem bolj, čim bolje smo urejeni, organizirani, boljši kot so naši medsebojni odnosi in bolj kot se jim uspemo približati strokovno in tudi čustveno. Tudi našim učencem nič od tega ne ostane skrito. Žal vsi že pri "vrhu" za to melodijo nimajo posluha niti duše in srca. Sicer bi rezultati morali biti še veliko veliko boljši in odnosi pristnejši. Tolikšnega števila idej, pripravljenosti in načrtov, da ne rečem celo že predloženih projektov za razvoj posameznih strokovnih dejavnosti na šoli tako med delavci šole kot tudi med učenci še nisem videl nikjer. Lahko so pa uresničeni le tisti, katerih nosilci so "pravi ljudje". V bodoče na naši šoli ne sme biti več tako!

S tem sestavkom ne želim očrniti ptujske kmetijske šole, ker si kot celota zasluži vse prej kot to. Dobrega poznavalca naše — vaše šole sem želel le spomniti, o čem vedno bolj, zdaj že glasno razmišlja in v kaj veruje večina delavcev šole. Obenem pa sem brez dlake na jeziku povedal, česa naši — vaši šoli in njenemu poslanstvu ne morem šteti v prid. In to z vso odgovornostjo. Kajti vedno bolj se kot tudi večina mojih sodelavcev zavedam, da je le na nas znotraj šole, da dosežene uspehe spoštujemo brez izjeme in da storjene napake pred očmi javnosti tudi popravimo, odnose zgladimo in delujemo naprej bolj usklajeno in bolj v splošno družbeno korist kot ena najpomembnejših javnih služb.

Stanko Ropič, Kmetijska šola Ptuj

Zbornik ob 40-letnici Kmetijske šole Ptuj

Kmetijska šola Ptuj je ob svoji 40-letnici izdala spominski zbornik, ki naj bi glede na dogovor v kolektivu šole prikazal življenje in delo ter dosežene uspehe in tudi neuspehe šole od ustanovitve leta 1953 do danes. Zbornik je sicer kar objektiven odsev sedanjih razmer na šoli, manj pa realen odsev nekaterih pomembnih dejstev iz preteklosti šole. Zato za primerjavo javno podajam enega od originalnih sestavkov iz zbornika, saj je ta bil spremenjen, in kot je objavljen v zborniku, ne ustreza izvirni vsebini avtorja. Izvirni naslov sestavka je: *Stanko Ropič, delavec z najdaljšo delovno dobo na ptujski kmetijski šoli*. S tem izpolnjujem oblubo, dano odgovornima za zbornik zadnje dni pred tiskom.

Za ptujsko kmetijsko šolo je značilna stalna rast in razvoj. Šola in njeni nekoč maloštevilni zaposleni so — smo premagali vse negotove situacije in nemalokrat tudi hude politične ter druge pritiske. V kritičnih obdobjih se je vsakokratni šolski kolektiv poskušal vedno pravilno odločiti za največkrat brezizhodno razvojno smer.

Zadnja taka odločitev, pri kateri sem že sam sodeloval, je bila odločitev kolektiva Poljedelsko-živinorejske šole Turnišče za vključitev v CSUI Ptuj. Še danes sem mnenja, da je bila ta odločitev neodpustljiva z več vidikov. Toda takratni šolski kolektiv je setavljalo le pet redno zaposlenih delavcev pod vodstvom ravnatelja, ki je bival v Mariboru. Že samo ti dve dejstvi povesta dovolj, da kolektiv ni imel moči in druge alternative proti vsem pritiskom, če ni hotel tvegati, da ptujska kmetijska šola za vselej ugasne. Dobro se spominjam, da smo se zaposleni takrat pogovarjali približno takole: "Sedaj gre za biti ali ne biti, za boljše delovne razmere, za večjo kvaliteto kmetijskega izobraževanja v občini. A takrat, ko bomo močnejši, si ustvarili ugled, se vrnemo v stari prenovljeni turniški grad."

Že v letih študija sem na poti od doma mimo te šole razmišljal: Ko bi se mi le izpolnila želja, da bi nekoč smel učiti na tej šoli v domačem kraju. K tej takrat pobožni želji me je podžigal tudi oče, ki je kot traktorist delal na kmetijskem posestvu Turnišče. Danes sem nadvse zadovoljen, da se mi je želja le uresničila.

Na ptujski kmetijski šoli sem pričel delati leta 1976, v letih najburnejših razprav, ali ostati samostojna šola izven CSUI Ptuj ali se vključiti v zavod ptujskih srednjih šol v ustanavljanju. Bil sem eden zadnjih, ki sem se vdal v negotovo usodo. Prenovljen šeststoletni grad in agrarno ter siceršnje okolje šole sem videl kot idealno kmetijsko šolo in njen mogoči razvoj. Po drugi strani pa sem bil kot mlad učitelj zelo vesel nove učne tehnike in za takratne razmere naravnost čudovitih pogojev dela v novem ptujskem centru srednjih šol.

Velikokrat v letih do danes sem, moram priznati, razmišljal tudi o delu drugod. Najraje bi bil šolo zapustil v letih, ko se je v ptujskem centru pričela "recesija" razvoja, ki je po moje od vseh najbolj prizadela prav kmetijsko šolo z neskladjem v razvoju na strokovnem področju. To je obdobje, ko smo delavci pričeli zgubljati možnost sodelovanja ter predvsem sosnovanja bodočega razvoja ptujske kmetijske šole. Podrobnosti tukaj ne razlagam, ker so boleče, a poznavalcem šole dobro znane, drugim pa se opravičujem.

V meni je dozorelo kljub vsemu prepričanje, da ptujsko kmetijsko šolo obiskuje tako "zlata" mladina, s katero je mogoče naravnost čudovito delati, dosegati učnovzgojne uspehe, ki si jih delavec šole, ki pozna razmere in delo tudi na drugih šolah, lahko le želi. Enako je tudi z večino sodelavcev. Zato sem še vedno zvest "moji" kmetijski šoli.

Pred kratkim sem ob posebni priložnosti prišel tudi do samopotrditve pravilnosti take odločitve. Prijetno presenečen sem spoznal, da sem se morda prav zaradi prej omenjenih razlogov še posebej trudil dosegati delovne rezultate, čeravno pogosto niso bili sproti niti spoštovani še manj priznani, da jih je sedaj nova slovenska družba pričela vrednotiti in celo materialno priznavati tudi za nazaj.

Če odmislim vso interdisciplinarno povezanost ptujske kmetijske šole s širšim ter ožjim okoljem in vso problematiko v zvezi s tem, sem še vedno globoko prepričan, da so še odprte možnosti za "rehabilitacijo" Kmetijske šole Turnišče v splošno slovensko korist. Ob argumentih, da smo sedaj velika, kadrovsko, programsko ter materialno močna slovenska kmetijska šola s sorazmerno pozitivnim ugledom, z velikim potencialom idej, razvojnih želja, pripravljenosti in sposobnosti v večini delavcev na šoli ter v okolju, kar je potrebno le bolj ustrezno kot doslej aktivirati, sem osebno globoko prepričan, da ni več iluzija verjeti v možnost, da ptujska kmetijska šola prej kot gimnazija prepusti sedaj že hudo pretesne prostore SŠC Ptuj drugim šolam, da se prav tako lahko še širijo in razvijajo v korist novih generacij.

Najlepše slovensko darilo ptujski kmetijski šoli in njenemu agrarno bogatemu okolju ob okrogli polstoletnici obstoja šole bi bilo praznovati, kot velava obljuba, na lokaciji Turnišče. Sam bi z največjim zadovoljstvom žrtvoval vse svoje sile, sposobnosti, čas in energijo, da bi se skupno s sodelavci ob pomoči okolja vpregel v voz, ki pelje k temu cilju.

Če se ozrem po večini svojih kolegic in kolegov sodelavcev in po drugih, ki so ptujski kmetijski šoli kakor koli naklonjeni, vidim sicer trd boj, a pripravljenost bojevati ga. Kaj torej še čakamo? Če bomo sedaj po praznovanju 40-letnice imeli še pogum, naj nas tisti med omenjenimi najbolj pogumen in spoštovan popelje nazaj na Kmetijsko šolo Turnišče 21. stoletja.

Stanko Ropič
Kmetijska šola Ptuj

Črna odlagališča

V Sloveniji je več kot 3.000 "črnih" odlagališč in ni videti načina, kako jih "pospraviti". Ni sporno, da je treba preprečiti nastajanje novih. Zakon o varstvu okolja to omogoča. Glede "starih grehov" sodimo, da ni moč ugotavljati grešnikov in bi bilo takšno početje nesmiselno.

Zategadelj predlagamo:

1. Legalna odlagališča je treba sanirati in zanja pridobiti še vsa manjkajoča dovoljenja. Ministrstvo za varstvo okolja pripravi in razpošlje prizadetim model urejenega komunalnega odlagališča. Sanacijski načrti morajo biti sprejeti in potrjeni do 30. junija 1994.

2. Leto 1994 naj bo leto odstranjevanja "črnih odlagališč". Počistili bi vse evidentirana in tudi tista črna odlagališča, ki bodo še odkrita. Komunalna podjetja bodo v najkrajšem času razposlala ustrezne pozive inšpekcijskim službam na svojem območju, izvršnim svetom, KS, ribiškim družinam, gozdarski službi, gobarskim družinam, drugim nevladnim organizacijam in društvom s prošnjo, da prijavijo vsa črna odlagališča.

ROK: konec januarja 1994.

3. Denar za akcijo zagotovijo država Slovenija iz republiškega proračuna, občine iz svojih proračunov, komunalna podjetja iz lastnih sredstev ter državljani Slovenije, ki plačujejo odvoz smeti z namensko povišano ceno za to komunalno storitev. Deleže določi vlada. Denar iz vseh virov se zbere v komunalnih podjetjih za posamezna območja in ga je moč uporabiti le za sanacijo "črnih odlagališč". Nadzor opravijo izvršni svet občin, kjer je sedež komunalnih podjetij.

Na takšni osnovi bi Komunalna podjetja lahko načrte za akcijo sprejela do konca januarja 1994, v februarju pa bi Vlada RS z uredbo povišala cene odvoza smeti, iz republiškega proračuna pa bi (glede na število plačevalcev odvoza smeti) nakazala tudi sredstva iz državne blagajne, občine pa prav tako iz svojih proračunov. To tudi pomeni, da je treba sredstva planirati v proračunih za leto 1994. V tej akciji bi komunalna podjetja lahko dodatno zaposlila delavce. Pristojne inšpekcije so odgovorne za morebitno nastajanje novih črnih odlagališč in so jih dolžna, če nastajajo in ne ugotovijo povzročitelja, sanirati iz svojih sredstev, tudi iz denarja, ki ga dobijo za plače. V Ekološki patrulji v "Slovenskih novicah" bomo akcijo sproti spremljali.

Ponavljamo našo znano misel: Inštitucije ne zmorejo vsega same, zato je treba govoriti o "mojih smeteh", o "naših smeteh" in to tudi plačati.

za Izvršni odbor Slovenskega
ekološkega gibanja
tajnik Karel Lipič

Nedemokratična Slovenija

Prve demokratične volitve leta '90 so v nas vzbudile upanje, da bo Slovenija enkrat za vselej očiščena totalitarnega komunističnega režima. Danes, skoraj štiri leta pozneje, ugotavljamo, da ni tako.

Žal takratna koalicija Demos ni uresničila ene temeljnih nalog preobrazbe slovenske družbe, iz katere je 45-letni komunistični režim naredil pravo razvalino. Demos bi takrat moral ustvariti pravno podlago in v skladu z moralno-etičnimi načeli ter strokovnimi kriteriji zamenjati mnoge neprimerne kadre, ki so do funkcije prišli po politični liniji. Še posebej bi morali odstraniti tiste kadre, ki so že v enopartijskem režimu kršili osnovne človekove pravice ter se okoriščali z družbenim premoženjem. Afere, škandali, nepopravljene krivice in druge nepravilnosti, s katerimi se danes srečujemo, so posledica neodstranjenega neokomunističnega lobija, ki je močno prisoten v vseh segmentih javnega življenja, od politike do gospodarstva in sodstva. Politiki, ki se danes trudijo slovensko družbo preoblikovat v pravo demokratično in svobodno ter ki razkrivajo in odkrivajo afere, so obtoženi kršenja človekovih pravic in nasprotovanja pravni državi. Te obtožbe seveda lansira neokomunistični lobi, ki se predvsem skriva v delu dveh vladnih strank.

Kot mladi Socialdemokrati smo posebej zgroženi ob dejstvu, da predvsem tudi omenjeni lobi divje privatizira oz. krade družbeno premoženje, kar mu je bistveni cilj. Danes se tako sloj lastnikov pospešeno izoblikuje iz upravljalcev družbenega premoženja ter funkcionarjev iz bivšega sistema. Tisti družbeni sloji, delavci oz. delojemalci, ki so to premoženje z lastnim delom ustvarili ter se v prid napredka odpovedovali polnim dohodkom, bodo tako ostali brez vsega. Posledica tega je, da omenjeni družbeni sloji, ki so bili vsa povojna desetletja najbolj izkoriščeni, tudi v novih časih nosijo največje breme prehoda v tržno gospodarstvo. In to mnogi žal na cesti, brez dela.

V Socialdemokratski mladini Maribor se sprašujemo kam vse to vodi. Če si sposodimo Leninovo prispodobo, da če se jabolku, ki gnije, popolnoma ne očisti gnijoči del, to gnije dalje, potem upamo, da bo jabolko slovenske družbe dokončno očiščeno neokomunističnega lobija in bo tudi hitro ozdravelo.

Davorin Ferk
Socialdemokratska mladina Maribor

S SVETOVNEGA PRVENSTVA V ČILU

Leteli smo med Pacifikom in Kordiljerami

Slovenski piloti so z ekipnim bronom na svetovnem tekmovanju v reli letenju v Čilu ponovno dokazali, da sodijo v sam svetovni vrh. Posamične dnevne uvrstitve Celjana Bauerja, na koncu se je uvrstil na sedmo mesto, in Ptujčana Verbančiča, ki je bil petnajsti, so presegle pričakovanja direktorja reprezentance, sicer predsednika AK Ptuj Otmarja Gaiserja.

Ko je petčlanska slovenska ekipa po 36 urah letenja izstopila v Čilu, od koder jih je skupaj z drugimi udeleženci svetovnega prvenstva odpeljalo vojaško letalo v 400 kilometrov oddaljeno mesto Chillijan, ni vedela, da jo v tem 190-tisočglavem mestu čaka bronast pokal. Pričakovali so namreč posamični uvrstitvi okoli 20. mesta.

"Zahvaliti se moramo Poljakom in Čehom, ki so bili predobri," je povedal Otmar Gaiser. "Osvojili so namreč vseh prvih šest mest, potem pa sta bila v konkurenci že naša pilota. Letela sta odlično, čeprav so bile nam neobičajno dolge maršrute, celo triurne, ki so zahtevale polno koncentracijo in pazljivost. Tako so namreč prihranili čas — namesto pet tekmovalnih dni so leteli tri dni in dva dni za trening. Ta je bil zelo potreben, saj je pokrajina izjemno raznolika in redko poseljena."

ČILE — PRESENEČENJA IN RAZOČARANJA

"V Čilu je sedaj pozna pomlad. Mesto Chillien in letališče ležita na nadmorski višini 100 metrov. Sicer pa so piloti iskali točke v letenju nad puščavo, puščavskim hribovjem, ogromnimi riževimi polji, Kordiljerami, ki so podobne Alpam, in nad gozdnatim hribovjem proti Pacifiku," pripoveduje Otmar Gaiser.

Po prihodi v Chillien so bili naši piloti razočarani. Organizator jim je namreč najel takšni letali, s katerima niso mogli niti vzleteti. Šele po napovedi, da bodo odšli domov, so postali kmalu najemniki odličnih cessen, s katerima so nato naleteli po 15 ur. Naslednje nemilo presenečenje za organizatorja je bila neudeležba madžarskih ekip in ene poljske, ki se niso mogle otresti Pariza. Tamkajšnji kontrolorji letenja so namreč stavkali in tako se piloti niso mogli pravočasno vkrcati v letala. Kljub temu da je za Čilence značilna posebna mentaliteta, ki so je Evropejci manj vajeni, so se izredno izkazali z otvoritveno slovesnostjo in zaključkom. Otvoritev je bila sredi mesta in ogledala si jo je množica ljudi.

NE NAPAKA V LETENJU, PAČ PA V PISANJU

Sicer pa je nad celotno prireditvijo bdela vojska. Tekmovanje je obiskal tudi poveljnik čilenskega letalstva, po činu in položaju enakovreden Pinocheju.

Tudi to svetovno prvenstvo je dokazalo, da najbolj uspevajo profesionalci — na Poljskem in Češkem je športno letenje namreč še vedno pod patronatom države oziroma vojske. Zmagal je Darocha, 33-letni pilot s 1750 urami letenja, ki je osvojil dve dnevni drugi uvrstitvi. Ptujčan Tomi Verbančič, 32-letni pilot Adrie Airwaysa s 4000 urami naleta, je z uvrstitvijo na 7. in 26. mesto osvojil skupaj 15. mesto. Pravzaprav tistikrat, ko je bil 26., ni napravil napake v pilotiranju, pripoveduje, pač pa v izpolnjevanju dokumentacije po letenju, ko se je zmotil in vpisal svoj rezultat v drugo vrstico, kot bi moral. Leonu Bauerju, sicer pilotu slovenske vojske z 850 urami, sta prinesli dnevni uvrstitvi na 7. in 15. mesto skupaj 7. mesto.

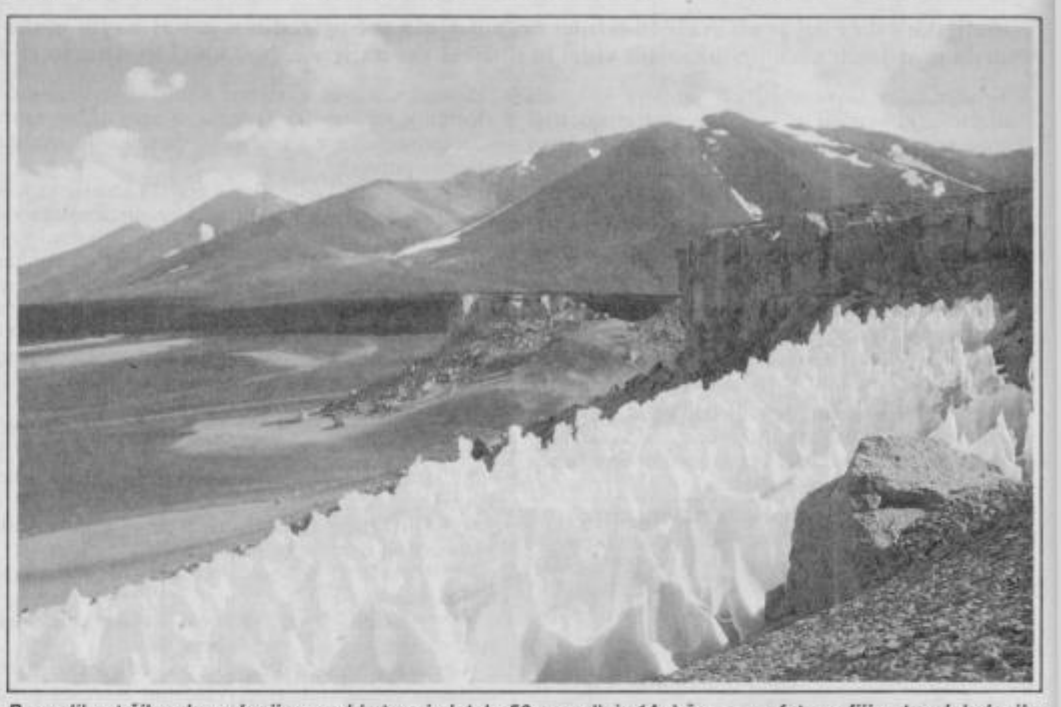

Raznolikost čilenske pokrajine, nad katero je letelo 53 posadk iz 14 držav — na fotografiji ostanek ledenika tik pred višinsko puščavo.

Z otvoritvene slovesnosti — slovenska reprezentanca med najboljšimi na svetu.

SVETOVNO PRVENSTVO ČEZ ŠTIRI LETA NA PTUJU?

"Ogledal sem si tekmovanje in ugotovil, da smo Ptujčani sposobni organizirati takšno prvenstvo. Zato sem pri mednarodni zvezi FAI kar tam prijavil Ptuj kot kandidata za deseto svetovno prvenstvo leta 1997. Menim, da imamo na Ptuju vse pogoje za to in ne vem, zakaj ne bi pokazali svojega kraja in Slovenije gostom iz vsega sveta," je razmišljal Otmar Gaiser po vrnitvi in o tem obvestil tudi Letalsko zvezo Slovenije, kjer so se s kandidaturo seveda strinjali.

Milena Zupanič

Vodja slovenske reprezentance, predsednik AK Ptuj Otmar Gaiser sprejema bronasti pokal za ekipno uvrstitev na svetovnem prvenstvu v reli letenju.

NAJSTAREJŠI LESENI MOST V EVROPI STAR VEČ KOT 600 LET

Zgorel simbol švicarskega Luzerna

Mesto Luzern je s svojimi 60 tisoč pretežno nemško govorečimi prebivalci po velikosti osmo mesto v Švici in glavno mesto istoimenskega kantona. To srednje veliko mesto leži ob Vierwaldstätskem jezeru in je prestolnica švicarskega turizma. Ob jezeru je veliko najsodobnejših hotelov in v njih so turisti od vsepovsod.

600 let star leseni most je dnevno obiskalo več tisoč turistov. Na njem so našli prostor tudi umetniki — slikarji, glasbeniki in drugi.

Mnoga mesta imajo svoje značilnosti, po katerih so znani pri tujcih in na katere so domačini ponosni. Luzernčani in drugi Švicarji so zelo ponosni na leseni most (Kapellbrück), simbol mesta.

Več kot polovico tega 660 let starega mostu je v noči na 18. avgust zgorelo. Ta zgodovinski spomenik je bil zgrajen leta 1333 leta ter povezuje levi in desni breg mesta. V vsakem fotoalbumu turista, ki je obiskal to prijazno švicarsko mesto, je slika 200-metrskega lesenega mostu, ki ga v poletnem času krasijo številne viseče rože. Zraven mostu pa fotografski objektiv lahko zabeleži še vodni stolp, v ozadju pa Pilatus, na katerega vodi najstrmejša zobata železnica na svetu.

NEKAJ IZ ZGODOVINE

Most vodi čez reko Reuss. V začetku je meril 285 metrov in še danes povezuje levo in desno stran mesta. Nekateri zgodovinarji trdijo, da je kapela svetega Petra bila zgrajena leta 1367 in da so most zgradili zaradi dostopa do te cerkve. Seveda so to le domneve.

Leta 1599 so se takratni vodilni mestni možje odločili, da bodo notranjost mostu opremili s slikami. K sodelovanju so povabili takratne mestne slikarje, med njimi nekaj priznanih umetnikov. Na 158 trikotnih slikah, ki se med seboj dotikajo, je slikar Hans Wägmann v poznorenesančnem stilu upodobil prizore iz zgodovine Luzerna in Švice, na nekaj slikah pa so prizori iz življenja mestnih zaščitnikov Leodegarja in Mauritiusa. Na obrobju slik so zapisani verzi znanega mestnega pisca Renwarda Cysataja in Hansa Rudolfa. Ker so na mostu bili originali, so jih morali večkrat restavrirati.

1741. leta je narasla voda odnesla del mostu in z njim tudi nekaj dragocenih slik. Zaradi številnih vodnih stihij so most dvignili za nekaj stopnic, kar je spremenilo prvotno podobo mostu.

Nazadnje so most obnovili 1968. leta.

Na koncu mostu stoji 34 metrov visok kamnit vodni stolp, ki s svojo piramidasto streho daje mostu posebno podobo. Včasih so imeli v njem mestne zapore, a je kljub temu ostal med prebivalci zelo priljuben. Leta 1919 je bil v njem mestni arhiv, trenutno pa je v njegovih prostorih topniška družba.

OGENJ JE MOST KAR POŽIRAL

Zakaj se je najstarejši most vnel, še danes ni pojasnjeno. Novica se je takoj razširila. Reševalo ga je 150 gasilcev in imeli so veliko problemov, saj niso imeli pravega dostopa. 30 metrov visok ogenj je osvetlil mesto. Gasilci so se borili s požarom več ur, pri tem pa je sodelovalo več kot 1500 ljudi.

Most je trenutno zaprt, a kljub temu zelo obiskan. Odgovorni obljubljajo, da bo do junija prihodnje leto dobil svojo staro podobo. Seveda nikoli več ne bo to, kar je bil, saj mu je čas "zarisal" svoje čare, ki so neponovljivi. Težave imajo s slikami, saj so originali zgoreli. Most pa ima še vedno zelo pomembno funkcijo, saj imajo Luzernčani po njem najkrajšo pot do mestnega gledališča in mestnega jedra. Sedaj morajo namreč ubrati daljšo pot.

Tekst in foto: Marija Slodnjak

Na srečo so pred ognjem uspeli rešiti 34 metrov visok vodni stolp. Denar za obnovo mostu prihaja od vsepovsod in obnovili ga bodo v kratkem času.

Srečanje konservatorjev na Ptuju

Na skupščini Slovenskega konservatorskega društva prejšnji teden na Ptuju se je srečalo kar 130 tistih, ki se profesionalno ukvarjajo z varovanjem naravne in kulturne dediščine v Sloveniji. Množična udeležba govori o pomembnosti Ptuja kot mesta bogate kulturne dediščine.

Glavna tema srečanja je bila obnova Ptuja. Zavod za varovanje naravne in kulturne dediščine je predstavil program prenove mesta in prikazal tisto, kar je že bilo doslej narejenega, saj dela pri prenovi že dvajset let.

O temeljnih nalogah prenove mestnega jedra je ravnatelj Zavoda za varovanje naravne in kulturne dediščine Maribor Janez Mikuž povedal: "Na tri stvari je treba biti pozoren. To je vsebina, ki pogujejo druga dva ciljna segmenta, to pa sta varovanje substance in varovanje videza. Vedeti moramo, komu je Ptuj namenjen, katerim dejavnostim, in ko je to jasno, potem se lahko šele pogovarjamo o varovanju substance in videza. Vsi objekti niso enako pomembni vsak za sebe; vedeti moramo, da je vsak objekt na Ptuju in tudi v drugih mestnih jedrih pomemben zaradi tega, ker je sestavni del celote in to celoto varujemo."

Osrednji problem konservatorske stroke je denar. Stroki noben material ni neznan, da ga ne bi znala obdelati, enako tudi ni posegapo vsebini ali tehniki, ki ga konservatorji ne bi obvladali. Problem je mogoče avtentični material, na Ptuju na primer tako imenovani ptujskogorski peščenec, to ja sivi kamen iz ptujskih portalov, pragov, stopnic, za kar bi bilo potrebno odpreti nov kamnolom. Pri prenovi mestnih jeder pa je treba upoštevati, da ni več sistemskega tolarja, ki se je v prejšnem sistemu odvajal iz stanovanjskih sredstev iz prispevka iz osebnih dohodkov, zdaj bo pa treba to urediti drugače. Po denacionalizaciji bo veliko hiš v mestnem jedru vrnjenih zasebnim lastnikom, ki bodo dolžni skrbeti zanje, država pa bo morala najti za te lastnike olajšave — verjetno z davčno politiko.

NaV