

Gradivo so pripravili (po abecednem redu priimkov):

Material prepared by (in alphabetical order):

Zbirni prikaz nekaterih indeksov / Summary review of some indices

več avtorjev / several authors

Grafični prikaz / Graphic review

več avtorjev / several authors

Prebivalstvo / Population

Danilo Dolenc, Darja Šter

Bruto domači proizvod / Gross domestic product

Karmen Hren

Trg dela / Labour market

Samo Grošelj, Irena Svetin

Socialna zaščita / Social security

Zofija Šavec

Poslovni subjekti / Business subjects

Ljubo Ugren

Kmetijstvo in ribištvo / Agriculture and fishing

Aladar Belec, Enisa H. Lojović, Marija Sluga

Rudarstvo in predelovalne dejavnosti / Mining and manufacturing

Saša Čuljak, Kristina Šutar, Maja Žaberl

Gradbeništvo / Construction

Janez Rebec, Borut Strnad, Rada Vujasin

Trgovina in druge storitvene dejavnosti / Distributive trade and other service activities

Andreja Klavžar, Klavdija Marolt, Mirjana Novak, Iris Rožker, Marija Sluga

Gostinstvo in turizem / Hotels, restaurants and tourism

Franc Gruden, Marko Polh

Transport / Transport

Slavica Černe, Andrej Ogrin, Jožica Rovšek, Vojin Šegan, Mojca Zlobec

Zunanja trgovina / External trade

Lidija Klemenčič, Saša Tanko

Cene / Prices

Milena Jankovič, Maja Velikajne

Plačilna bilanca in javne finance / Balance of payments and public finance

Uroš Geršak (Banka Slovenije), **Nevenka Jemec, Barbara Knapič** (Ministrstvo za finance)

Kratkoročni kvalitativni kazalci / Short-term qualitative indicators

Jelena Čirjakovič, Barbara Mikulec, Matija Remec, Brigita Vrabič Kek

Seznam Statističnih informacij / List of Rapid Reports

Zlata Prah

Izdal, založil in tiskal Statistični urad Republike Slovenije, Ljubljana, Vožarski pot 12 - **Uporaba in objava podatkov dovoljena le z navedbo vira** - Priporočena kratica: MSP (Mesečni statistični pregled Republike Slovenije) - Odgovarja generalna direktorica mag. Irena Križman - Urednica Marina Urbas - Slovensko besedilo jezikovno uredila Ivanka Zobec - Angleško besedilo jezikovno uredil Boris Panič - Računalniško oblikovanje besedila in tabel Peter Zoubek, Marta Šeme - Zasnova grafične strani in računalniško oblikovanje grafikonov Ada Poklač - Tiskano v 305 izvodih - Informacije daje Informacijsko središče, tel.: (01) 241 51 04 - Avtomatski telefonski odzivnik (01) 475 65 55 - El. pošta: info.stat@gov.si - Internet: www.stat.si/msp

Prepared, published and printed by the Statistical Office of the Republic of Slovenia, Ljubljana, Vožarski pot 12 - **Use and publication of data is allowed provided the source is acknowledged** - Director-General Irena Križman - Editor Marina Urbas - Slovenian Language Editor Ivanka Zobec - English Language Editor Boris Panič - Computer text and table layout design Peter Zoubek, Marta Šeme - Graphic page layout and computer graphic layout Ada Poklač - Total print run 305 copies - Information is given by the Information Center, telephone: +386 1 241 51 04 - Answering machine +386 1 475 65 55 - E-mail: info.stat@gov.si - Internet: www.stat.si/msp



**STATISTIČNA ZNAMENJA, KRAJŠAVE, KRATICE
ZNAMENJA**

-	ni pojava
...	ni podatka
∅	povprečje
*	popravljeni podatek
0	podatek je manjši od 0,5 dane merske enote
0,0	podatek je manjši od 0,05 dane merske enote
¹⁾	izpostavno znamenje za opombo pod tabelo ali pod črto
X	spremenjena kakovost
()	nezadostno preverjen ali ocenjen podatek
←	zajeto s podatkom v smeri puščice
↑	

KRAJŠAVE IN KRATICE

kg	kilogram
l	liter
m	meter
m ²	kvadratni meter
m ³	kubični meter
mio	milijon
mrđ	milijarda
pkm	potniški kilometer
tkm	tonski kilometri
t	tona
z	zaupen podatek
EUR	evro
CRP	Centralni register prebivalstva Republike Slovenije
SIT	Slovenski tolar
SKD	Standardna klasifikacija dejavnosti
SURS	Statistični urad Republike Slovenije
USD	ameriški dolar

**POIMENOVANJA POSAMEZNIH POSTAVK V STANDARDNI
KLASIFIKACIJI DEJAVNOSTI (SKD) SO POGOSTO ZELO
DOLGA, ZATO SO OKRAJŠANA. RAZLAGA NAJPOGOSTEJŠIH
KRAJŠAV V SLOVENSKEM BESEDILU:**

dej.	dejavnosti
distrib.	distribucija
d.n.	drugje neomenjeno
dr.	drugje, druga
el.	električne
elektromot.	elektromotorjev
generator.	generatorjev
gosp.	gospodinskih
ind.	industrija
instr.	instrumentov
ipd.	in podobno
izd.	izdelki, izdelkov
krzn.	krznenih, krzno
mot.	motornimi
opr.	oprema
poprav.	popravila
pre.	predelava
pri.	pridobivanje
prid.	pridelovanje
pro.	proizvodnja
spec.	specializiranih
spl.	splošna
stor.	storitve
transformator.	transformatorjev
trg.	trgovina

**STATISTICAL SIGNS AND ABBREVIATIONS
SIGNS**

-	no occurrence of event
...	data not available
∅	average
*	corrected data
0	value not zero but less than 0.5 of the unit employed
0.0	value not zero but less than 0.05 of the unit employed
¹⁾	footnote
X	change of quality
()	incomplete or estimated data
←	covered in the datum in the direction of the arrow
↑	

ABBREVIATIONS

kg	kilogram
l	litre
m	metre
m ²	square metre
m ³	cubic metre
mio	million
mrđ	1000 million
pkm	passenger kilometre
tkm	tone kilometre
t	ton
z	confidential data
EUR	euro
CPR	Central Population Register of the Republic of Slovenia
SIT	Slovenian tolar
SKD	Standard Classification of Activities
SORS	Statistical Office of the Republic of Slovenia
USD	US dollar

**INDIVIDUAL ITEMS IN THE STANDARD CLASSIFICATION OF
ACTIVITIES ARE DUE TO THEIR LENGTH ABBREVIATED.
ABBREVIATIONS USED IN ENGLISH TEXT:**

appar.	apparatus
bever.	beverage
comp. soc. sec.	compulsory social security
domes.	domestic
dress.	dressing
dye.	dyeing
electric.	electrical
elec.	electric, electrical
equip.	equipment
forg.	forging
form.	forming
gener.	general
mach.	machinery
machin.	machinery
mainten.	maintenance
mfr.	manufacturing
nec.	not elsewhere classified
non-metal.	non metallic
nuc.	nuclear
oth.	other
pres.	pressing
preserv.	preserving
prod.	products, production
retread.	retreading
stamp.	stamping
tobac.	tobacco



**OZNAKE STATISTIČNIH RAZISKOVANJ, KI SO
 NAVEDENE V VIRIH**

**EXPLANATION OF ABBREVIATIONS OF STATISTICAL
 SURVEYS MENTIONED IN SOURCES**

CENE-11a/M	Mesečno poročilo o drobnoprodajnih cenah za kmetijske pridelke (1. teden)	CENE-11a/M	Monthly Report on Retail Prices of Agricultural Products
CENE-11b/M	Mesečno poročilo o drobnoprodajnih cenah za kmetijske pridelke (2. teden)	CENE-11b/M	Monthly Report on Retail Prices of Agricultural Products
CENE-12/M	Mesečno poročilo o drobnoprodajnih cenah živilskih proizvodov	CENE-12/M	Monthly Report on Retail Prices of Manufactured Foodstuffs
CENE-13/M	Mesečno poročilo o drobnoprodajnih cenah neživilskih proizvodov	CENE-13/M	Monthly Report on Retail Prices of Non-food Products
CENE-14/M	Mesečno poročilo o drobnoprodajnih cenah storitev	CENE-14/M	Monthly Report on Retail Prices of Services
CENE-31/M	Mesečno poročilo o drobnoprodajnih cenah gostinskih storitev	CENE-31/M	Monthly Report on Retail Prices of Catering Services
CENE-DOMA/M	Mesečno poročilo o proizvajalčevih cenah industrijskih proizvodov za domači trg	CENE-DOMA/M	Monthly Report on Producer Prices of Manufactured Goods for Domestic Market
CENE-HOT/M	Mesečno poročilo o drobnoprodajnih cenah nočitev v hotelih	CENE-HOT/M	Monthly Report on Retail Prices of Hotel Accommodation
CRP	Centralni register prebivalstva	CPR	Central Population Register
DEM-ROJ	Prijava rojstva	DEM-ROJ	Registration of Birth
DEM-PRIZ	Priznanje očetovstva in posvojitve otroka	DEM-PRIZ	Acknowledgement of Paternity and Adoption of Child
DEM-UMR	Prijava smrti	DEM-UMR	Registration of Death
DEM-POR	Prijava sklenjene zakonske zveze	DEM-POR	Registration of Marriage
DEM-RAZ	Prijava razveze zakonske zveze	DEM-RAZ	Registration of Divorce
GO/M a,b	Mesečno poročilo o gostinstvu	GO/M a,b	Monthly Report on Hotels and Restaurants
GRAD-PGD/M	Poročilo o dovoljenju za gradnjo stavbe	GRAD-PGD/M	Report on Building Permits
GRAD-PUD/M	Poročilo o uporabnem dovoljenju stavbe	GRAD-PUD/M	Report on Safety Permits
GRAD/M	Mesečno poročilo o izvajanju gradbene dejavnosti v državi	GRAD/M	Monthly Report on Construction Activity in the Country
IND/M	Mesečno poročilo industrije	IND/M	Monthly Industrial Report
KME ZAKOL/M	Mesečno poročilo o zakolu živine v klavnica	KME ZAKOL/M	Monthly Report on Livestock Slaughter in Slaughterhouses
KME-LES/M	Mesečno poročilo o odkupu lesa iz gozdov v zasebni lasti	KME-LES/M	Monthly Report on Purchase of Wood From Private Forests
KME-ODK/M	Mesečno poročilo o prometu kmetijskih pridelkov (odkup od zasebnih pridelovalcev)	KME-ODK/M	Monthly Report on Agricultural Products (purchase from private producers)
KME-PRO/M	Mesečno poročilo podjetij in kmetijskih zadrug o prodaji kmetijskih pridelkov iz lastne pridelave	KME-PRO/M	Monthly Report of Enterprises and Agricultural Holdings on Sale of Their Own Agricultural Products
RIB-MOR/M	Mesečno poročilo o morskem ribištvu	RIB-MOR/M	Monthly Report on Marine Fishing
SEL	Prijava, odjava stalnega prebivališča; Prijava spremembe naslova stanovanja	SEL	Registration of Permanent Residence and Departure Notice; Registration of Change of Address
STOR/M	Mesečno poročilo o poslovnih in drugih storitvenih dejavnostih	STOR/M	Monthly Report on Business and Other Service Activities
TR-CES-B/T	Tedensko poročilo o cestnem blagovnem prevozu	TR-CES-B/T	Weekly Report on Road Goods Transport
TR-CES-P/M	Mesečno poročilo o cestnem potniškem prevozu	TR-CES-P/M	Monthly Report on Road Passenger Transport
TRG/ČL	Trimesečno poročilo o trgovini na drobno in na debelo	TRG/ČL	Quarterly Report on Retail Trade and Wholesale Trade
TRG/M	Mesečno poročilo o trgovini na drobno, prodaji motornih vozil in goriva ter o vzdrževanju in popravilih motornih vozil	TRG/M	Monthly Report on Retail Trade, Sale of Motor Vehicles and Fuel, and Maintenance and Repair of Motor Vehicles
TR-LET/M	Mesečno poročilo o prometu na letališčih	TR-LET/M	Monthly Report on Airport Traffic
TR-MEJ-CM/M	Mesečno poročilo cestnih mejnih prehodih, mednarodni in meddržavni promet	TR-MEJ-CM/M	Monthly Report on Road Border Crossings, International and Interstate Traffic
TR-MEJ-CO/M	Mesečno poročilo o cestnih mejnih prehodih, obmejni promet	TR-MEJ-CO/M	Monthly Report on Road Border Crossings, Local Traffic
TR-MES/M	Mesečno poročilo o mestnem potniškem prevozu	TR-MES/M	Monthly Report on Urban Passenger Transport
TR-POM/M	Mesečno poročilo o pomorskem transportu	TR-POM/M	Monthly Report on Maritime Transport
TR-PRE/M	Mesečno poročilo o prekladanju v pristaniščih in na drugih prekladalnih mestih	TR-PRE/M	Monthly Report on Transshipment in Ports and Other Transshipment's Places
TR-PRI-O/M	Prijava odhoda ladje iz pristanišča	TR-PRI-O/M	Report on Departure of the Vessel from the Port
TR-PRI-P/M	Prijava prihoda ladje v pristanišče	TR-PRI-P/M	Report on Arrival of the Vessel to the Port
TR-ZRA/M	Mesečno poročilo o zračnem transportu	TR-ZRA/M	Monthly Report on Air Transport
TR-ŽEL/M	Mesečno poročilo o železniškem transportu	TR-ŽEL/M	Monthly Report on Railway Transport
TR-ŽIČ/M	Mesečno poročilo o dejavnosti žičnic	TR-ŽIČ/M	Monthly Report on Activity of Cableways
TU/M	Mesečno poročilo o turistih in njihovih prenočitvah	TU/M	Monthly Report on Tourists and Their Overnight Stays
ZAP-M	Mesečno poročilo o plačah in zaposlenih osebah v družbah, podjetjih in organizacijah	ZAP-M	Monthly Report on Earnings and Persons in Paid Employment in Companies, Enterprises and Organizations



UVOD

V publikaciji **Mesečni statistični pregled Republike Slovenije** objavljamo rezultate mesečnih in četrtnih statističnih raziskovanj, poleg teh pa tudi podatke Ministrstva za notranje zadeve Republike Slovenije, Urada za priseljevanje in begunce, Rdečega križa Slovenije, Zavoda RS za zaposlovanje, Ministrstva za delo, družino in socialne zadeve, Banke Slovenije, Ministrstva za finance Republike Slovenije, ker želimo uporabniku ponuditi **celovito mesečno informacijo o družbeno-ekonomskih gibanjih v Republiki Sloveniji**.

Publikacija obsega **tri vsebinske sklope**:

- četrtni in mesečni zbirni prikaz indeksov posameznih statističnih področij;
- **grafični prikaz**, ki ponazarja, večinoma z indeksi, spremembe družbeno-ekonomskih pojavov v obdobju zadnjih petih let in kratkoročne kvalitativne kazalnike;
- **tabelarni del**, v katerem so v ustaljeni obliki prikazani rezultati mesečnih in četrtnih statističnih raziskovanj po posameznih področjih. Objavljeni podatki se večinoma nanašajo na časovno vrsto zadnjih petih let, podatki za tekoče leto pa na posamezne mesece oziroma četrtnetja.

Vsaka številka vsebuje tudi najnunejša **metodološka pojasnila**, potrebna za pravilno razumevanje prikazanih podatkov. Tu navajamo vire, pojasnjujemo metode zbiranja podatkov in obseg statističnega zajetja ter podajamo osnovne statistične definicije.

Na koncu objavljamo seznam Statističnih informacij, ki smo jih izdali v preteklem mesecu po vsebinskih področjih. Statistične informacije redno prinašajo tudi strokovne komentarje o tekočih socialnih kazalnikih in gospodarskih gibanjih v državi. Obe publikaciji se vsebinsko dopolnjujeta.

Nenehno pa se trudimo, da bi publikacijo izboljšali in uporabnikom podatkov bomo iskreno hvaležni, če nam bodo pri tem pomagali in nam sporočili svoje predloge za vsebinske dopolnitve ali druge pripombe, ki nam bodo pomagale izboljšati to publikacijo.

INTRODUCTION

Monthly Statistical Review of the Republic of Slovenia shows results of monthly and quarterly statistical surveys. In addition, it also shows data from the Ministry of the Interior, Office of Immigration and Refugees, Red Cross of Slovenia, National Employment Office, Ministry of Labour, Family and Social Affairs, Bank of Slovenia, and Ministry of Finance. Our intention is to offer to the user **comprehensive monthly information on socio-economic trends in the Republic of Slovenia**.

The publication is divided into **three parts**:

- **quarterly and monthly review** of indices for individual fields of statistics;
- **graphic review** showing, mostly with indices, the changing of socio-economic phenomena in the last five years and short-term qualitative indicators.
- **tables** showing the results of monthly and quarterly statistical surveys by fields of statistics. Data are mostly published for the last five years and for the current year by months or quarters.

Each issue also contains the most important **methodological explanations** necessary to understand the presented data correctly. We list sources, explain methods of data collection and coverage, and provide basic statistical definitions.

At the end one can find the list of Rapid Reports published by our office in the previous month. Rapid Reports regularly bring comments on current social indicators and economic trends in the country. The two publications complement each other.

We constantly strive to improve the publication. We would therefore greatly appreciate it if our users could assist us in our efforts by communicating their suggestions for improvements and other remarks that could help us improve this publication.

Križman
Mag. Irena Krizman

generalna direktorica Statističnega urada Republike Slovenije
Director-General of the Statistical Office of the Republic of Slovenia



ZBIRNI PRIKAZ NEKATERIH INDEKSOV / SUMMARY REVIEW OF SOME INDICES

Četrtletne vrednosti indeksov

Quarterly indices

	2003 2002	Četrtletja / Quarters								
		3. 03	4. 03	1. 04	2. 04	3. 03	4. 03	1. 04	2. 04	
		3. 02	4. 02	1. 03	2. 03	2. 03	3. 03	4. 03	1. 04	
Bruto domači proizvod	102,3	102,3	102,5	103,8	104,6	99,8	100,7	98,0	106,3	Gross domestic product
Trg dela										Labour market
Aktivno prebivalstvo ¹⁾	99,0	108,2	103,1	104,0	...	100,2	102,0	101,3	101,7	Labour force ¹⁾
Delovno aktivno prebivalstvo ¹⁾	98,6	98,3	102,9	104,1	...	99,8	101,9	101,1	102,6	Persons in employment ¹⁾
Brezposelne osebe ¹⁾	104,5	98,9	106,1	101,7	...	99,9	104,1	103,3	90,2	Unemployed persons ¹⁾
Registrirane brezposelne osebe ²⁾	95,2	95,4	94,7	97,6	95,8	102,3	99,3	101,0	93,4	Registered unemployed persons ²⁾
Nominalne bruto plače ³⁾	107,5	107,3	106,6	105,7	105,1	101,6	106,5	96,2	101,1	Nominal gross earnings ³⁾
Realne bruto plače ³⁾	101,9	101,8	101,7	101,9	101,3	100,9	105,8	100,7	99,5	Real gross earnings ³⁾
Rudarstvo in predelovalne dejavnosti										Mining and manufacturing
Obseg industrijske proizvodnje	101,4	100,0	104,9	104,1	107,4	97,3	107,5	97,6	104,8	Industrial production volume
Gradbeništvo⁴⁾										Construction⁴⁾
Vrednost opravljenih del	114,5	112,9	108,2	115,6	102,1	108,9	105,3	64,7	137,5	Value of construction put in place
Vrednost pogodb	103,0	66,9	156,4	95,0	133,4	120,4	131,9	155,1	54,1	Value of contracts
Vrednost novih pogodb	105,6	95,0	116,4	103,8	126,1	123,0	107,6	59,4	160,6	Value of new contracts
Gostinstvo in turizem										Hotels, restaurants and tourism
Realne vrednosti prihodka v gostinstvu	101,9	101,6	99,0	102,4	100,2	105,7	87,5	95,2	113,8	Volume of hotels and restaurants activity
Transport⁵⁾										Transport⁵⁾
Prevoz potnikov (pkm)	99,8	98,6	99,6	98,5	(98,0)	104,1	86,6	95,8	(113,5)	Passengers carried (pkm)
Prevoz blaga (tkm)	(101,2)	(101,5)	(109,5)	(115,5)	(124,2)	(109,8)	(106,9)	(108,1)	(97,9)	Goods carried (tkm)
Zunanja trgovina⁶⁾										External trade⁶⁾
Izvoz blaga (SIT)	106,3	105,4	107,7	111,2	113,0	97,9	106,1	102,2	106,4	Exports of goods (SIT)
Uvoz blaga (SIT)	109,2	109,3	109,1	108,7	118,3	95,6	111,1	98,7	112,9	Imports of goods (SIT)
Izvoz blaga (EUR)	102,9	102,2	104,6	108,3	110,4	97,2	105,5	101,6	105,9	Exports of goods (EUR)
Uvoz blaga (EUR)	105,7	106,0	106,0	106,0	115,5	94,9	110,4	98,0	112,4	Imports of goods (EUR)
Cene										Prices
Cene življenjskih potrebščin	105,6	105,5	104,9	103,7	103,7	100,7	100,6	100,8	101,6	Consumer prices
Cene na drobno	105,6	105,5	104,4	103,8	104,6	100,8	100,5	101,0	102,2	Retail prices
Cene industrijskih proizvodov pri proizvajalcih	102,5	102,4	102,2	103,2	104,2	100,3	100,6	101,6	101,6	Producer prices of manufactured goods
Povprečne izvozne vrednosti (SIT) ⁷⁾	102,6	102,4	101,9	103,8	104,2	100,3	101,0	102,1	102,7	Export unit value (SIT) ⁷⁾
Povprečne uvozne vrednosti (SIT) ⁷⁾	102,6	102,2	100,9	102,4	104,8	100,9	101,1	101,9	102,4	Import unit value (SIT) ⁷⁾
Javne finance										Public financing
Tekoči javnofinančni prihodki	114,0	107,6	104,5	110,3	106,3	96,1	112,7	92,8	105,8	Current general government revenues
Tekoči javnofinančni odhodki	109,6	108,9	110,2	105,7	109,5	91,0	119,2	89,8	112,4	Current general government expenditures

1) Podatki Ankete o delovni sili (ADS).
Labour Force Survey (LFS) data.

2) Podatki Zavoda RS za zaposlovanje.
Data of the Employment Service of Slovenia.

3) Podatki statističnega raziskovanja ZAP/M.
Statistical survey ZAP/M.

4) Nominalni indeksi. Podatki statističnega raziskovanja GRAD/M.
Volume indices. Statistical survey GRAD/M.

5) Spremenjena metodologija pri raziskovanju o cestnem tovornem prevozu; glej Metodološka pojasnila, Transport.
Changed methodology of road goods transport; see Methodological explanation, Transport.

6) Podatki za leto 2003 so končni, podatki za leto 2004 so začasni; glej Metodološka pojasnila, Zunanja trgovina.
Data for 2003 are final, data for 2004 are provisional; see Methodological explanations, External trade.

7) Podatki za leto 2003 so končni, podatki za leto 2004 so začasni; glej Metodološka pojasnila, Indeksi povprečnih vrednosti zunanje trgovine.
Data for 2003 are final, data for 2004 are provisional; see Methodological explanations, External Trade Unit Value Indices.

Mesečne vrednosti indeksov
Monthly indices

	2000 1999	2001 2000	2002 2001	2003 2002	I-VII 04 I-VII 03	I-VIII 04 I-VIII 03	2003 Ø 2003			
							VII	VIII	IX	X
Trg dela										
Delovno aktivno prebivalstvo ¹⁾	101,3	101,4	100,6	99,2	100,0	...	99,7	99,6	99,9	100,2
Registrirane brezposelne osebe	89,6	95,6	100,8	95,2	96,2	...	99,2	100,5	100,5	101,3
Nominalne bruto plače	110,6	111,9	109,7	107,5	105,4	...	99,1	99,3	100,2	101,6
Realne bruto plače	101,6	103,3	102,1	101,9	101,6	...	98,4	99,0	99,6	100,6
Kmetijstvo in ribištvo										
Zakol v klavnicah										
Govedo										
Število	100,6	107,8	107,4	107,7	101,1	99,1	89,5	93,4	116,4	121,5
masa trupov	100,4	113,3	103,4	106,6	100,3	98,7	90,3	90,6	113,3	119,3
Prašiči										
Število	84,7	91,5	103,3	98,8	97,3	95,3	84,7	107,8	99,5	99,8
masa trupov	81,6	94,2	103,6	100,5	97,1	95,3	82,4	104,1	95,3	100,0
Perutnina										
Število	101,9	106,5	93,6	112,7	97,6	96,2	100,9	106,3	112,5	113,6
masa trupov	102,9	108,8	90,7	109,0	95,9	95,0	99,8	101,5	111,6	114,3
Ulov in vzreja morskih živali	92,6	101,6	89,0	81,2	70,3	78,6	132,3	103,0	100,5	73,6
Rudarstvo in predelovalne dejavnosti										
Obseg industrijske proizvodnje	104,7	101,5	101,0	101,4	105,4	106,0	102,4	81,6	108,3	112,4
Gradbeništvo										
Vrednost opravljenih del	106,2	99,4	110,7	114,5	109,2	...	104,0	112,8	120,1	123,9
Vrednost pogodb	109,2	100,8	121,1	103,0	113,8	...	65,4	83,7	76,4	90,5
Vrednost novih pogodb	115,7	86,0	122,1	105,6	128,6	...	107,3	128,9	106,3	101,8
Trgovina in druge storitvene dejavnosti										
Trgovina na drobno (realni prihodek)	115,3	115,3	105,2	103,2	102,9	...	105,4	98,2	104,7	106,9
Prodaja in vzdržev. mot. vozil ter prodaja na drobno mot. goriv (realni prihodek)	96,0	97,5	102,6	107,0	107,2	...	105,7	84,4	102,4	105,8
Odkup kmetijskih pridelkov	106,9	111,1	102,5	101,7	98,1	...	91,2	110,9	112,8	115,4
Gostinstvo in turizem										
Realne vrednosti prihodka v gostinstvu	104,1	106,4	97,0	101,9	101,4	...	109,8	117,0	105,9	100,5
Prenočitve turistov – skupaj	110,9	106,1	102,7	102,5	99,9	...	176,5	205,5	110,2	81,1
Prenočitve domačih turistov	100,0	100,0	99,5	100,8	95,9	...	181,3	191,5	90,9	75,9
Prenočitve tujih turistov	124,2	112,0	105,4	103,8	103,4	...	172,7	216,6	125,6	85,2
Transport										
Prevoz potnikov (pkm)	92,8	94,4	90,3	99,8	(97,9)	(97,5)	104,0	102,9	120,2	103,3
Prevoz blaga (tkm) ²⁾	94,7	102,9	(90,6)	(101,2)	(122,6)	(124,9)	(103,8)	(98,4)	(99,2)	(108,6)
Zunanja trgovina³⁾										
Izvoz blaga (SIT)	125,2	115,3	110,4	106,3	111,9	...	107,1	75,0	113,7	116,5
Uvoz blaga (SIT)	122,8	109,3	106,3	109,2	113,3	...	103,4	77,8	107,0	110,4
Izvoz blaga (EUR)	118,2	109,0	105,9	102,9	109,2	...	106,9	74,7	113,1	115,6
Uvoz blaga (EUR)	115,9	103,3	102,0	105,7	110,6	...	103,2	77,5	106,4	109,6

	2000 1999	2001 2000	2002 2001	2003 2002	I-VIII 04 I-VIII 03	2003 Ø 1992		
						VIII	IX	X
Cene								
Cene življenjskih potrebščin	108,9	108,4	107,5	105,6	103,7	334,3	335,2	336,3
Cene na drobno	110,9	109,4	107,5	105,6	104,5	341,9	342,9	343,5
Cene industrijskih proizvodov pri proizvajalcih	107,6	108,9	105,1	102,5	103,9	250,3	251,0	251,3

- Podatki statističnega raziskovanja ZAP/M in Statističnega registra delovno aktivnega prebivalstva. Statistical survey ZAP/M data and Statistical Register of Employment.
- Od leta 2001 spremljamo cestni tovorni prevoz po spremenjeni metodologiji (glej Metodološka pojasnila, Transport). Since 2001 a different methodology has been used for the road goods transport survey (see Methodological explanations, Transport).
- Podatki za leto 2003 so končni; podatki za leto 2004 so začasni; glej Metodološka pojasnila, Zunanja trgovina. Data for 2003 are final; data for 2004 are provisional; see Methodological explanations, External trade.



Mesečne vrednosti indeksov (nadaljevanje)
 Monthly indices (continued)

2003 Ø 2003		2004 Ø 2003								
XI	XII	I	II	III	IV	V	VI	VII	VIII	
100,2	99,7	99,6	99,8	100,1	100,3	100,5	100,8	100,7	...	Labour market
98,5	98,3	101,4	100,5	99,0	96,1	93,7	91,3	92,4	...	Persons in employment ¹⁾
106,8	109,6	102,0	100,6	103,2	102,8	102,5	103,8	104,4	...	Registered unemployed persons
105,5	108,0	100,3	98,8	100,7	99,9	98,7	99,7	99,9	...	Nominal gross earnings
										Real gross earnings
										Agriculture and fishing
										Slaughter in slaughterhouses
										Cattle
120,9	125,5	94,9	86,8	108,2	92,1	89,5	82,7	75,2	79,0	Number
120,5	122,8	97,5	87,9	108,9	93,9	89,3	83,2	74,9	79,7	carcass weight
										Pigs
89,1	118,3	96,6	86,0	113,0	95,5	82,8	104,2	89,2	86,9	Number
89,3	115,0	97,7	87,6	116,0	96,0	84,2	107,1	87,5	88,6	carcass weight
										Poultry
102,5	105,0	91,4	79,2	92,4	97,0	100,4	92,4	91,3	90,3	Number
104,9	104,4	92,3	78,6	91,3*	97,0	98,0	89,7	89,4	93,3	carcass weight
92,3	84,6	85,6	21,8	29,2	31,1	71,3	120,7*	164,8	142,8	Catch of marine fish and mariculture
										Mining and manufacturing
108,3	93,4	96,4	97,3	112,8	100,1	111,4	109,8	105,5	91,0	Industrial production volume
										Construction
115,8	115,2	65,1	77,8	86,8	96,1	103,2	116,6	123,0	...	Value of construction put in place
102,8	104,3	349,7	53,3	58,4	70,9	94,6	84,3	129,8	...	Value of contracts
140,2	126,4	72,2	67,4	79,1	112,6	105,5	133,2	197,0	...	Value of new contracts
										Distributive trade and other service activities
94,7	118,0	90,7	84,8	101,2	104,5	103,3	107,2	108,4	...	Retail trade (volume)
98,5	104,0	93,0	100,0	116,2	117,4	110,2	111,8	107,9	...	Motor trade (volume)
111,6	131,2	81,6	76,9	89,9	91,2	92,5	90,7	83,6	...	Purchase of agricultural products
										Hotels, restaurants and tourism
91,9	100,4	91,0	88,8	95,3	96,2	108,6	108,5	110,7	...	Volume of hotels and restaurants activity
56,9	58,9	86,7	85,1	86,4	91,0	106,4	110,3	170,7	...	Overnight stays - total
63,6	67,6	91,6	89,7	98,9	97,9	110,1	106,8	173,5	...	Overnight stays of domestic tourists
51,5	51,9	102,4	97,5	110,6	106,8	109,9	108,5	181,8	...	Overnight stays of foreign tourists
										Transport
90,6	89,3	93,3	83,1	94,9	92,6	105,7	109,5	(99,9)	(97,8)	Passenger carried (pkm)
(108,9)	(104,9)	(118,7)	(118,1)	(111,6)	(125,0)	(108,6)	(107,4)	(144,6)	(138,5)	Goods carried (tkm) ²⁾
										External trade³⁾
104,8	92,4	92,9	104,3	123,5	114,5	109,9	116,8	118,6	...	Exports of goods (SIT)
105,7	103,8	87,8	103,0	125,0	125,2	116,2	115,1	115,5	...	Imports of goods (SIT)
103,9	91,4	91,6	102,8	121,4	112,4	107,7	114,3	115,7	...	Exports of goods (EUR)
104,7	102,7	86,6	101,4	122,8	122,8	113,9	112,7	112,6	...	Imports of goods (EUR)

2003 Ø 1992		2004 Ø 1992								
XI	XII	I	II	III	IV	V	VI	VII	VIII	
337,1	337,5	338,7	339,2	341,3	342,9	345,8	346,9	348,1	346,6	Prices
344,5	345,2	346,2	347,3	349,7	352,4	356,2	357,6	360,4	360,4	Consumer prices
251,8	253,1	254,2	256,7	257,4	258,9	260,7	261,0	261,8	262,2	Retail prices
										Producer prices of manufactured goods

Desezonirane vrednosti indeksov¹⁾
Seasonally adjusted indices¹⁾

	2003 Ø 2003					
	VII	VIII	IX	X	XI	XII
Trg dela						
Registrirane brezposelne osebe	100,8	101,5	100,6	99,6	98,0	97,8
Nominalne bruto plače	100,3	100,5	101,2	101,7	102,2	102,4
Realne bruto plače	100,1	100,0	100,4	100,5	100,6	100,6
Gradbeništvo						
Vrednost opravljenih del	95,9	102,4	100,3	96,6	100,1	107,9
Vrednost pogodb	81,0	95,3	85,5	99,5	134,8	136,3
Trgovina						
Odkup kmetijskih pridelkov	97,0	98,8	102,7	100,5	105,0	100,3
Gostinstvo in turizem						
Prenočitve turistov – skupaj	100,6	100,8	100,1	99,7	98,7	99,6
Prenočitve domačih turistov	101,5	99,6	99,6	98,9	99,7	98,2
Prenočitve tujih turistov	100,4	101,1	101,1	100,1	95,4	102,7
Zunanja trgovina²⁾						
Izvoz blaga (SIT)	98,7	99,5	102,2	103,7	104,6	103,9
Uvoz blaga (SIT)	99,8	99,3	102,3	103,2	103,8	104,0
Izvoz blaga (EUR)	98,8	99,3	101,5	102,7	103,5	102,7
Uvoz blaga (EUR)	99,4	98,9	102,3	102,2	103,0	103,0

	2003 Ø 2000					2004 Ø 2000
	VIII	IX	X	XI	XII	I
Cene						
Cene življenjskih potrebščin	123,9	124,1	124,6	125,1	125,3	125,4
Rudarstvo in predelovalne dejavnosti						
Obseg industrijske proizvodnje	103,6	104,9	107,0	106,9	104,8	105,3
Trgovina na drobno						
Realni prihodek	125,8	127,7	127,7	123,0	125,5	129,5
Prodaja, vzdrževanje in popravila motornih vozil, prodaja na drobno motornih goriv						
Realni prihodek	103,6	106,8	106,4	104,9	110,2	111,1
Gostinstvo in turizem						
Realne vrednosti prihodka v gostinstvu	106,7	106,9	107,0	106,7	106,3	107,9

- 1) Desezonirane vrednosti indeksov vsebujejo trend-cikel in naključno komponento, vpliv sezone in koledarske komponente pa je izločen. Pri postopku desezoniranja originalnih podatkov uporabljamo metodo TRAMO-SEATS. Podatki so začasni.
Seasonally adjusted values of indices include the trend cycle and irregular fluctuations, while seasonal variation and calendar component are eliminated. In seasonal adjustment of original data we use the TRAMO-SEATS method. Data are provisional.
- 2) Podatki za leto 2003 so končni; podatki za leto 2004 so začasni; glej Metodološka pojasnila, Zunanja trgovina.
Data for 2003 are final; data for 2004 are provisional; see Methodological explanations, External trade.

Desezonirane vrednosti indeksov¹⁾ (nadaljevanje)
Seasonally adjusted indices¹⁾ (continued)

2004 Ø 2003							
I	II	III	IV	V	VI	VII	
							Labour market
98,3	98,1	98,0	96,6	96,0	94,9	94,0	Registered unemployed persons
102,6	103,3	104,1	104,2	104,3	105,2	105,4	Nominal gross earnings
100,6	101,0	101,5	101,3	101,0	101,5	101,5	Real gross earnings
							Construction
107,1	110,9	103,6	106,1	102,4	107,5	112,7	Value of construction put in place
100,8	105,8	98,4	103,6	118,1	108,3	138,6	Value of contracts
							Distributive trade
99,4	96,6	95,8	97,0	97,6	101,2	90,2	Purchase of agricultural products
							Hotels, restaurants and tourism
98,3	98,9	98,5	97,7	98,9	97,9	97,7	Overnight stays – total
98,3	97,8	98,1	98,4	96,1	97,2	96,8	Overnight stays of domestic tourists
101,9	103,9	100,3	99,6	104,5	102,9	103,9	Overnight stays of foreign tourists
							External trade²⁾
105,0	107,4	108,4	110,0	111,5	111,7	113,0	Exports of goods (SIT)
102,0	104,9	109,8	120,2	115,4	114,6	114,0	Imports of goods (SIT)
103,2	104,7	106,2	107,9	109,1	109,2	110,1	Exports of goods (EUR)
99,9	104,0	108,6	117,9	112,6	111,5	110,0	Imports of goods (EUR)

2004 Ø 2000							
II	III	IV	V	VI	VII	VIII	
							Prices
125,4	125,8	126,2	127,0	127,8	128,3	128,5	Consumer prices
							Mining and manufacturing
104,1	104,7	103,3	109,2	107,4	106,8	105,9	Industrial production volume
							Retail trade
116,9	121,4	125,7	123,9	127,9	129,8	...	Volume
							Motor trade
111,3	110,1	114,7	107,9	110,6	110,2	...	Volume
							Hotels, restaurants and tourism
107,4	106,8	106,9	106,9	106,1	106,7	...	Volume of hotels and restaurants activity

GRAFIČNI PRIKAZ / CHARTS

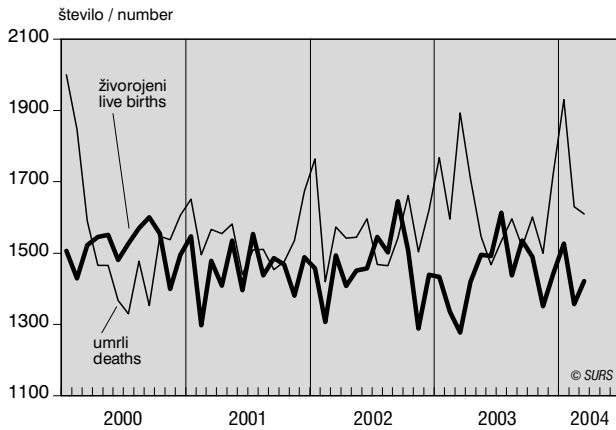
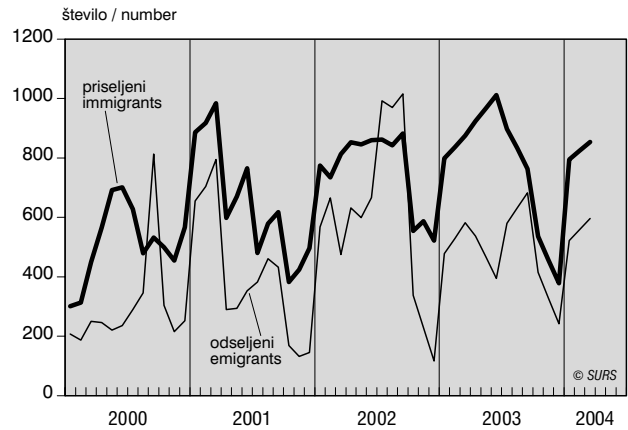
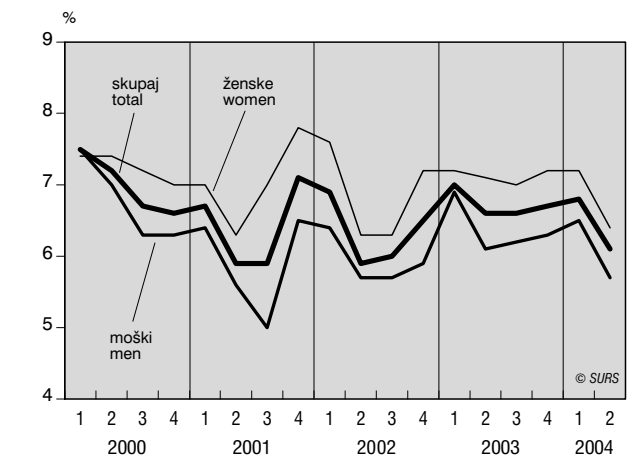
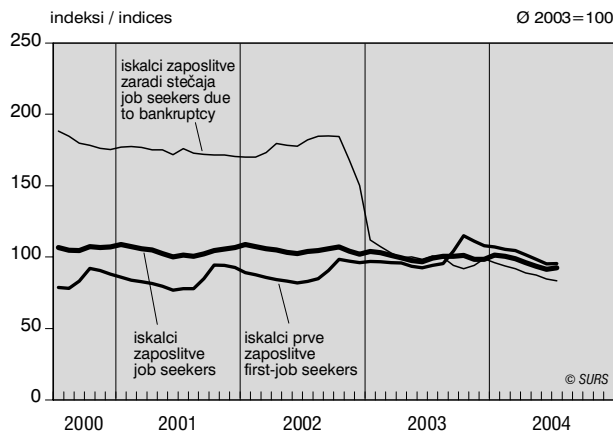
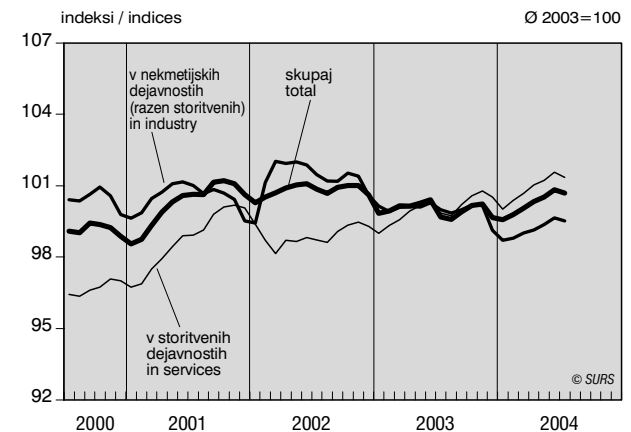
1 Naravno gibanje prebivalstva
Natural change of population**2 Selitveno gibanje prebivalstva**
Migration change of population**3 Bruto domači proizvod, stalne cene 1995**
Gross domestic product, constant 1995 prices**4 Stopnje brezposelnosti**
ILO unemployment rates**5 Registrirane brezposelne osebe**
Registered unemployed persons**6 Delovno aktivno prebivalstvo**
Persons in employment

GRAFIČNI PRIKAZ / CHARTS

7 Povprečne mesečne bruto plače na zaposleno osebo
 Average monthly gross earnings per person in paid employment

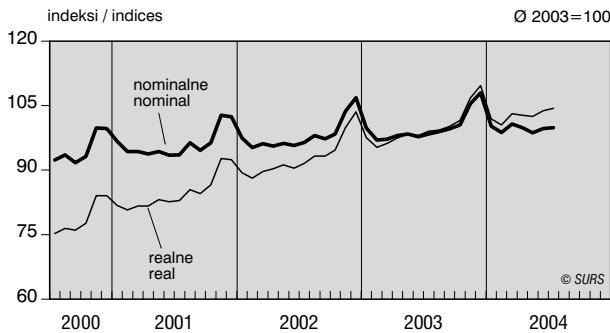

8 Zakol živine v klavnicah, masa trupov
 Slaughter in slaughterhouses, carcass weight

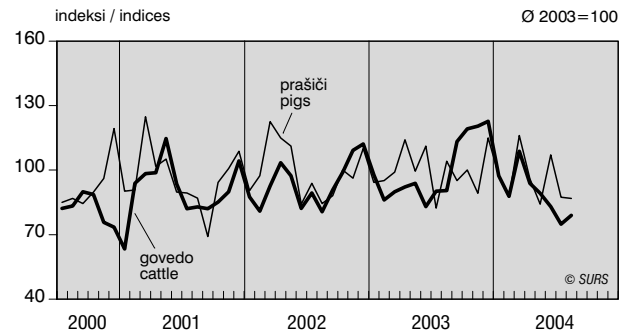

9 Industrijska proizvodnja
 Industrial production volume indices

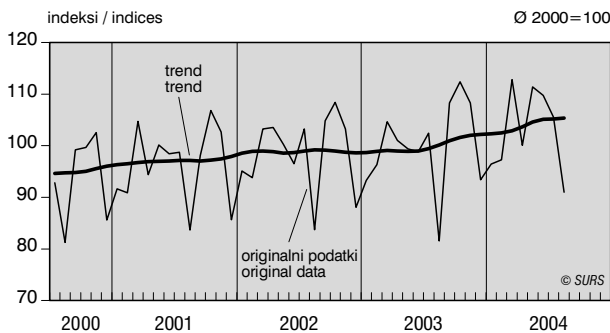

10 Gradbeništvo
 Construction

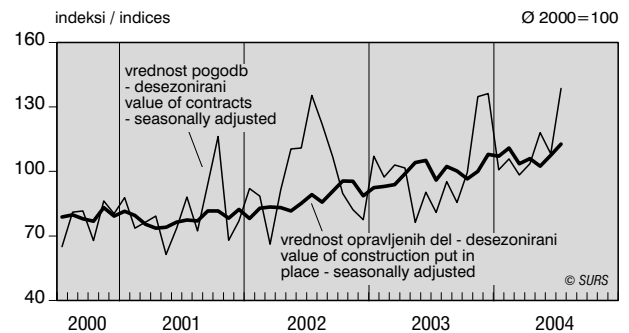

11 Prihodek v trgovini na drobno
 Retail trade turnover without VAT

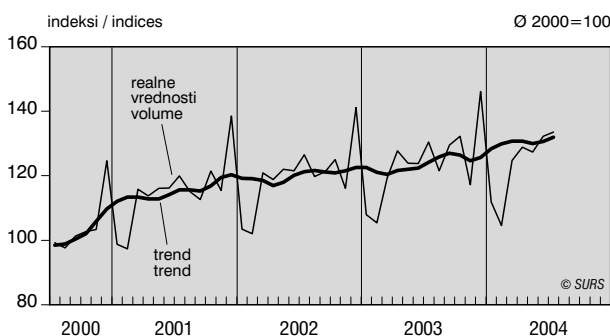

12 Motorna vozila, popravila mot. vozil in mot. goriva na drobno
 Motor trade turnover without VAT

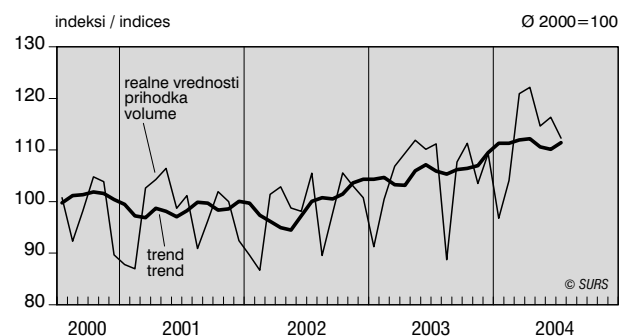

13 Prihodek v gostinstvu¹
 Turnover in hotels and restaurants¹

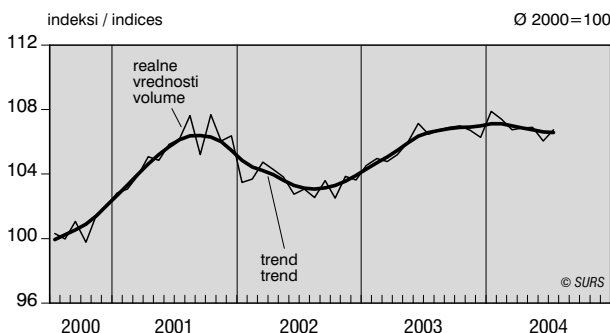

¹ Prihodek brez davka na dodano vrednost.
 Turnover excluding value added tax.

14 Prenocitve turistov
 Overnight stays

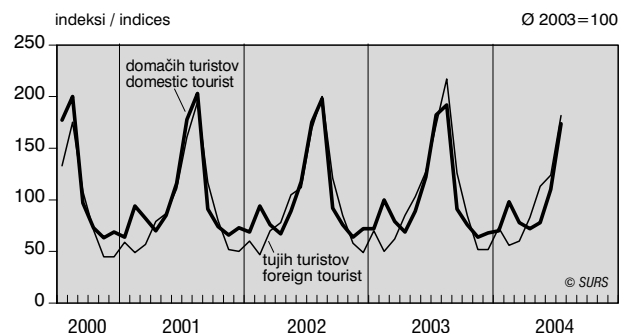

GRAFIČNI PRIKAZ / CHARTS

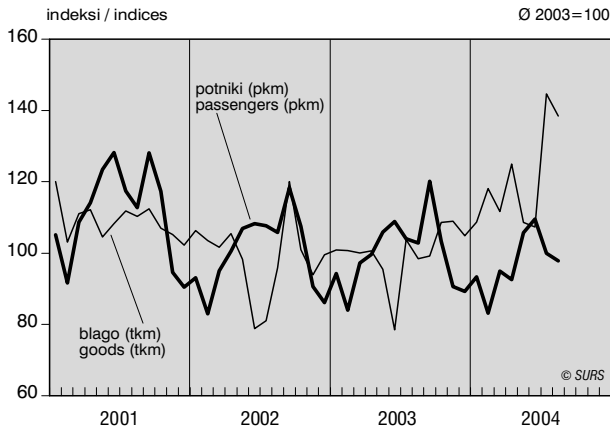
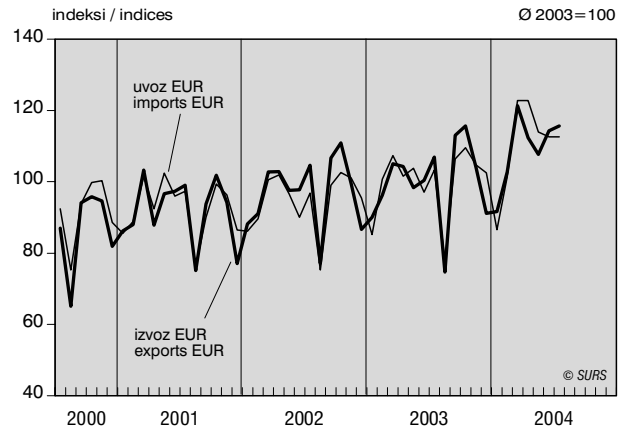
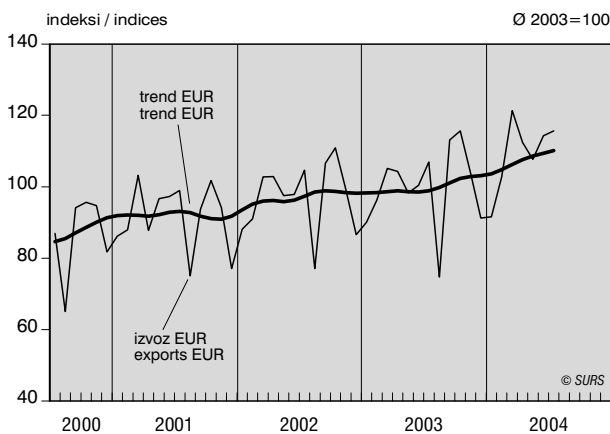
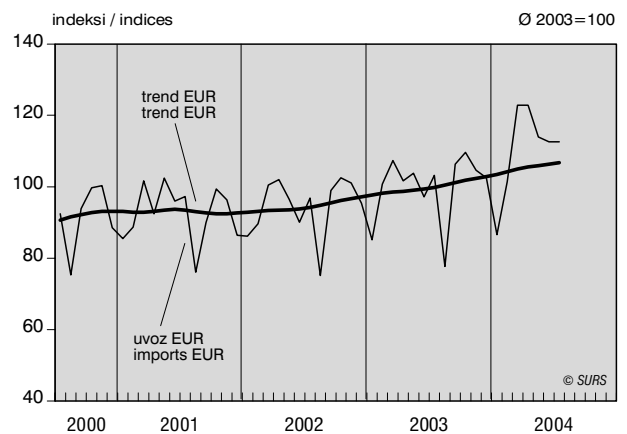
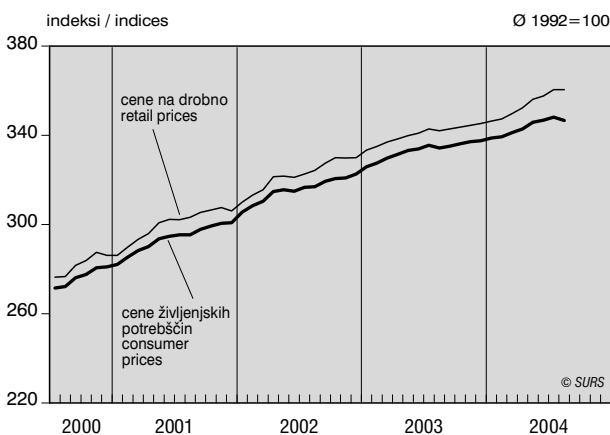
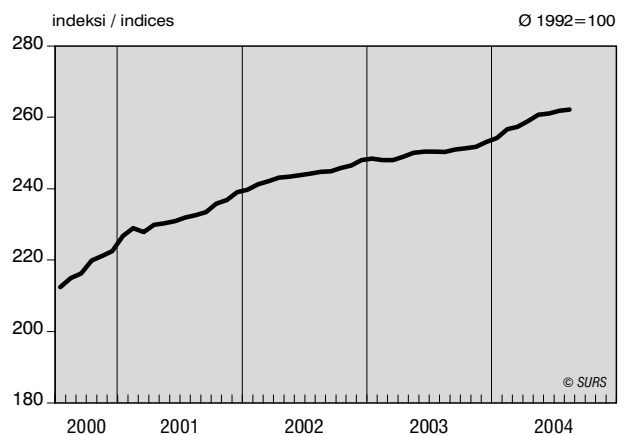
15 Prevoz potnikov (pkm) in blaga (tkm)
Passengers carried (pkm) and goods carried (tkm)**16** Izvoz in uvoz blaga
Exports and imports of goods**17** Izvoz blaga
Exports of goods**18** Uvoz blaga
Imports of goods**19** Cene
Prices**20** Cene industrijskih proizvodov pri proizvajalcih
Producer prices of manufactured goods

GRAFIČNI PRIKAZ / CHARTS

KRATKOROČNI KVALITATIVNI KAZALNIKI / SHORT TERM QUALITATIVE INDICATORS

21 Kazalec gospodarske klime
 Sentiment indicator

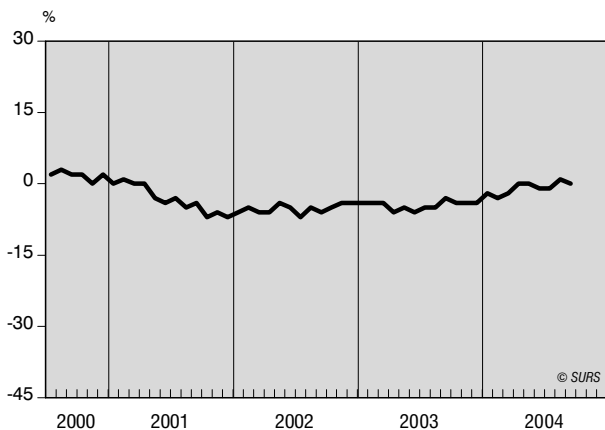

22 Kazalci zaupanja
 Confidence indicators

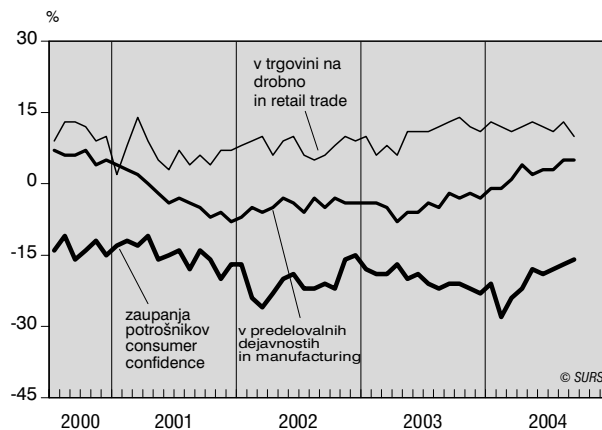

predelovalne dejavnosti / manufacturing

23 Proizvodnja in pričakovana proizvodnja
 Production and production expectations

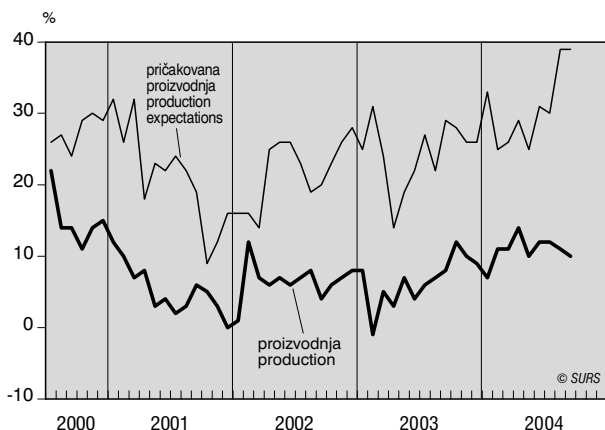

24 Izvozna naročila in pričakovan izvoz
 Export order-books and export expectations

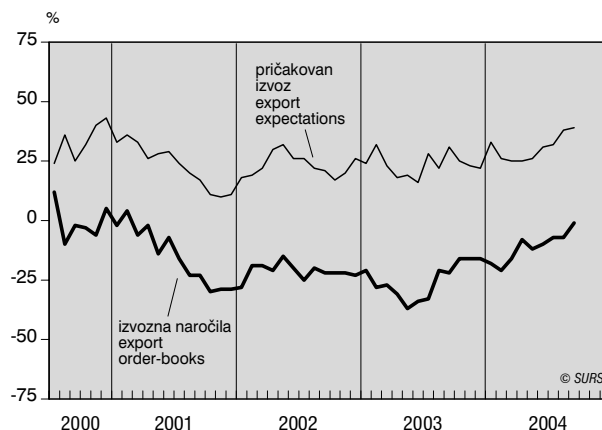

25 Skupna naročila in pričakovano skupno povpraševanje
 Total order-books and expected total demand

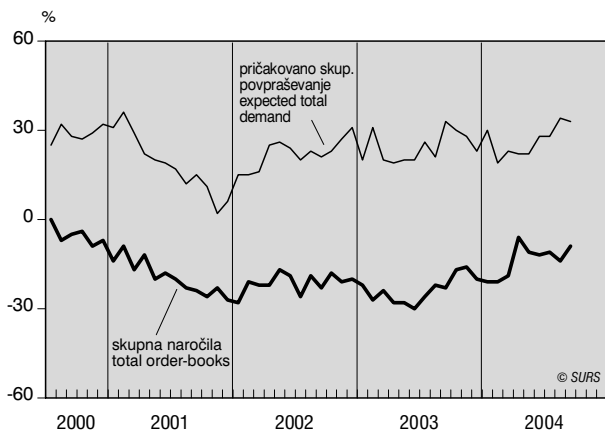

26 Zaloge končnih izdelkov in pričakovane cene
 Stocks of finished goods and selling price expectations

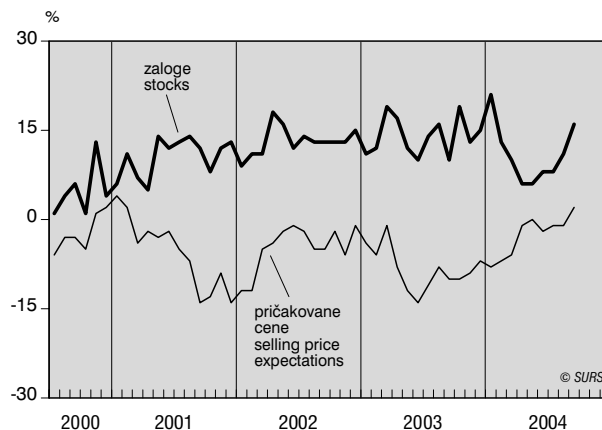

GRAFIČNI PRIKAZ / CHARTS

trgovina na drobno / retail trade

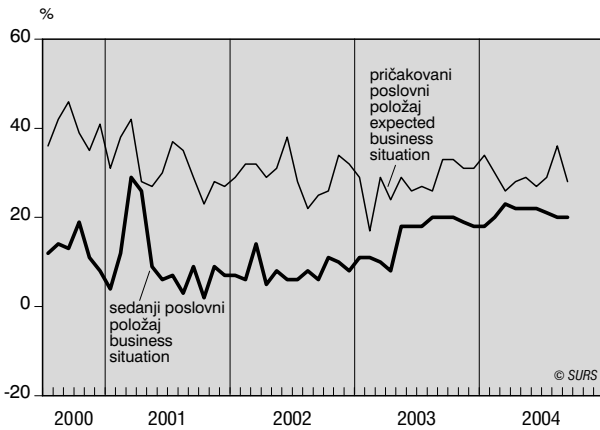
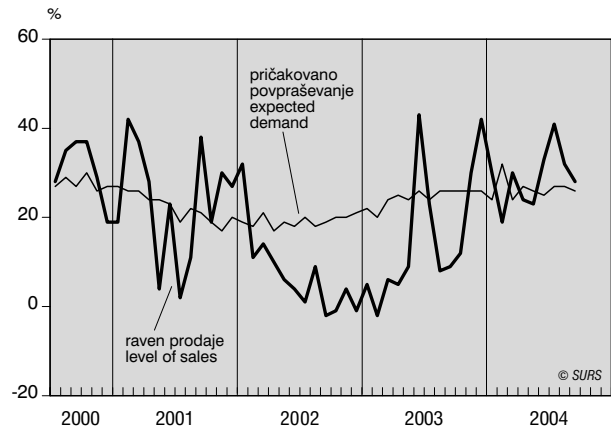
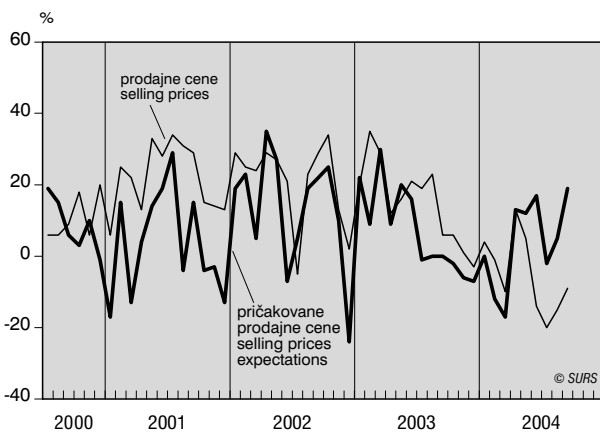
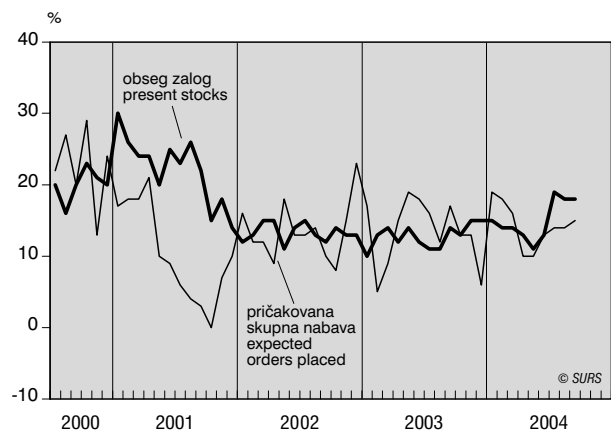
27 Sedanji in pričakovani poslovni položaj
Present and expected business situation**28** Raven prodaje in pričakovano povpraševanje
Level of sales and expected demand**29** Sedanje in pričakovane prodajne cene
Present and expected selling prices**30** Sedanji obseg in pričakovana skupna nabava
Present stocks and expected orders placed

anketa o mnenju potrošnikov / consumer survey

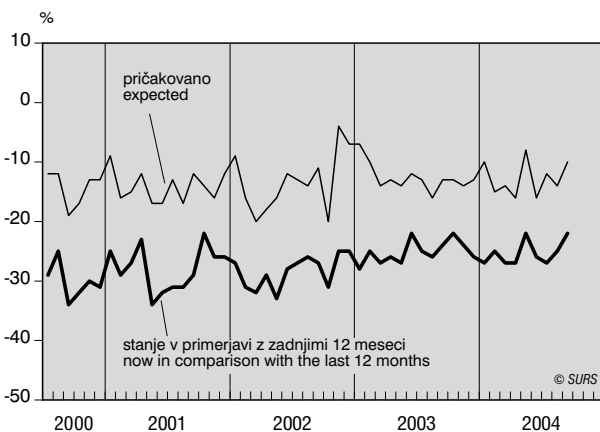
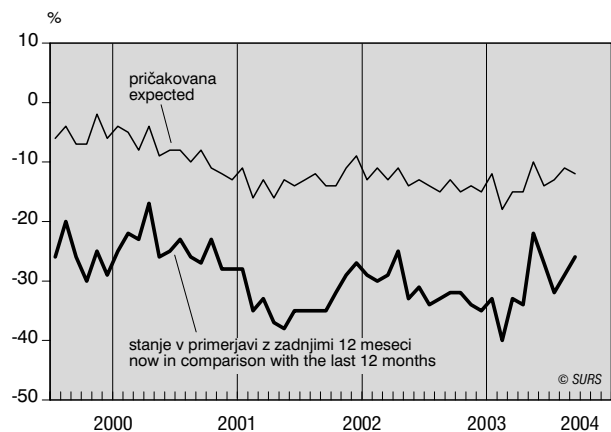
31 Sedanje in pričakovano finančno stanje v gospodinjstvu
Present and expected financial situation in the household**32** Sedanja in pričakovana gospodarska situacija
Present and expected general economic situation

GRAFIČNI PRIKAZ / CHARTS

storitvene dejavnosti / services

33 Kazalec zaupanja
Confidence indicator

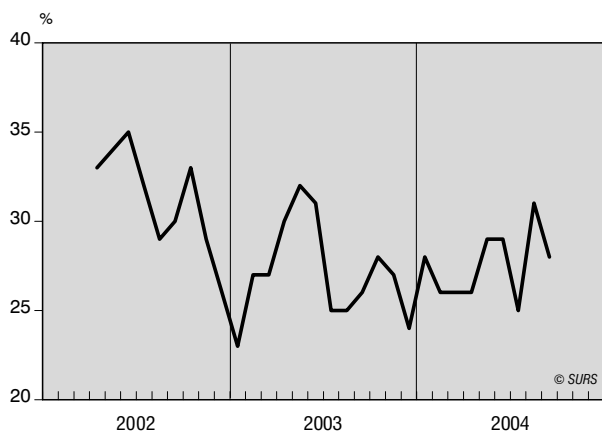

34 Poslovni položaj in pričakovane prodajne cene
Business situation and selling prices expectations

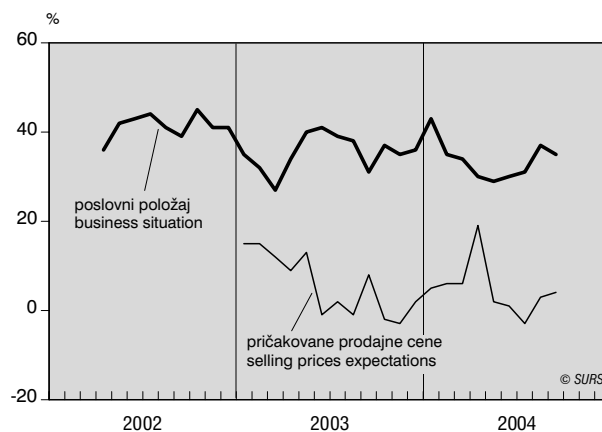

35 Sedaanje in pričakovano povpraševanje
Present and expected demand

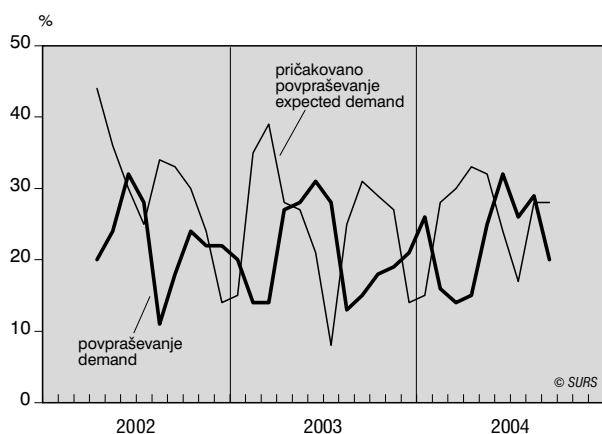

36 Sedaanje in pričakovano zaposlovanje
Present and expected employment

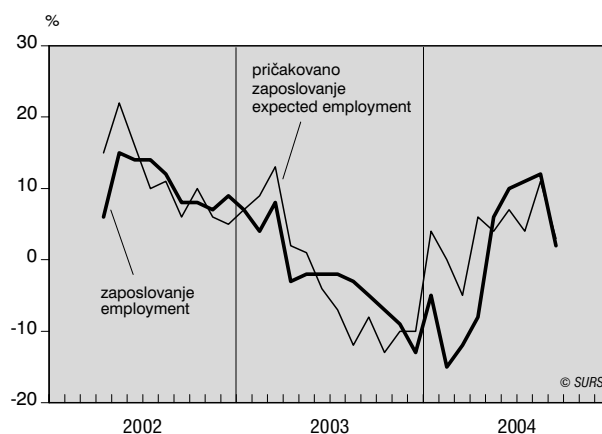

GRAFIČNI PRIKAZ / CHARTS

gradbeništvo / construction

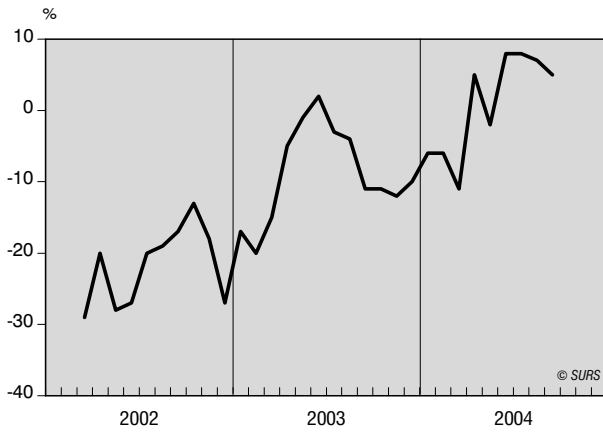
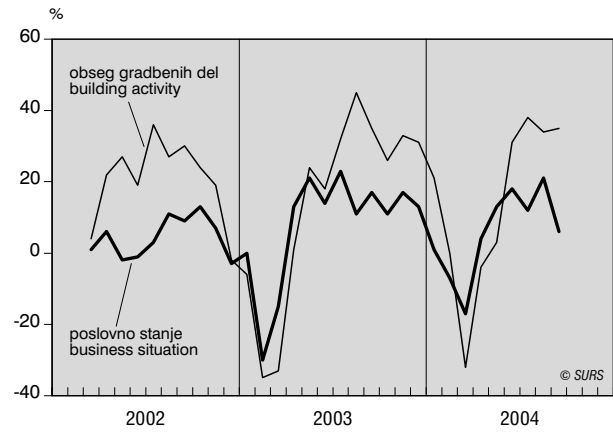
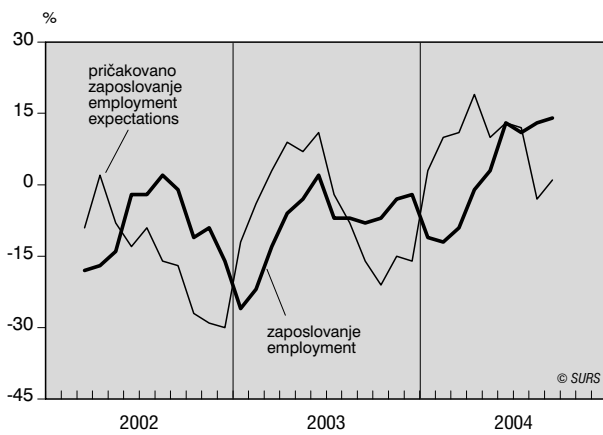
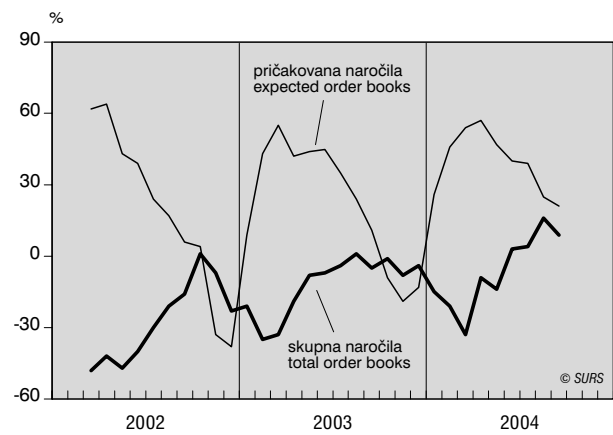
37 Kazalec zaupanja
Confidence indicator**38** Poslovno stanje in obseg gradbenih del
Business situation and assessment of building activity**39** Zaposlovanje in pričakovano zaposlovanje
Employment and employment expectations**40** Sedanja in pričakovana skupna naročila
Present and expected total order books

PREBIVALSTVO / POPULATION

Število prebivalstva¹⁾
 Number of population¹⁾

	30. junij / 30 June					I 2004	II 2004	III 2004
	1999	2000	2001	2002	2003			
SKUPAJ / TOTAL	1 985 557	1 990 272	1 992 035	1 995 718	1 996 773	(1 996 430)	(1 996 385)	1 996 370
Moški / Men	968 463	972 581	973 711	976 111	977 436	(976 800)	(976 845)	976 943
Ženske / Women	1 017 094	1 017 691	1 018 324	1 019 607	1 019 337	(1 019 630)	(1 019 540)	1 019 427

1) Glej Metodološka pojasnila, Prebivalstvo. / See Methodological explanations, Population.

Viri: SURS, Ministrstvo za notranje zadeve - Centralni register prebivalstva, Ministrstvo za notranje zadeve - Urad za upravne notranje zadeve / Sources: SORS, Ministry of the Interior - Central Population Register, Ministry of the Interior - Administrative Internal Affairs Directorate

Naravno gibanje prebivalstva

Natural change of population

	Prebivalstvo ¹⁾ Population ¹⁾		Rojeni Births			Priznanja in ugotovitve očetovstva Acknowledgement and ascertainment of paternity		Posvojitve otrok Adoption of children	
			živorojeni live births		mrtvorojeni still births	skupaj total	moški men	skupaj total	sozakoncev of married partner
	skupaj total	moški men	skupaj total	moški men					
1999	1 987 755	970 812	17 533	9 049	87	5 714	2 945	48	19
2000	1 990 094	972 742	18 180	9 368	68	6 065	3 080	45	19
2001	1 994 026	975 002	17 477	9 064	85	6 588	3 420	52	22
2002	1 995 033	975 587	17 501	9 025	93	6 528	3 437
2003	1 996 433	976 802	17 321	8 930	94	6 715*	3 455*
2002 1. četrletje / quarter	1 994 793	975 532	4 258	2 203	20	1 565	820
2. "	1 995 718	976 111	4 315	2 210	26	1 630	850
3. "	1 995 087	975 752	4 694	2 449	18	1 682	891
4. "	1 995 033	975 587	4 234	2 163	29	1 651	876
2003 1. četrletje / quarter	1 994 705	975 577	4 046	2 141	21	1 742*	904*
2. "	1 996 773	977 436	4 406	2 295	32	1 532*	806*
3. "	1 997 919	978 519	4 586	2 355	20	1 747*	911*
4. "	1 996 433	976 802	4 283	2 139	21	1 694*	834*
2004 1. četrletje / quarter	1 996 370	976 943	4 305	1 609	28	1 716	883

1) Končni podatki na stanje 31.12. / Final data on 31 December.

Viri: SURS, Ministrstvo za notranje zadeve - Centralni register prebivalstva, Ministrstvo za notranje zadeve - Urad za upravne notranje zadeve / Sources: SORS, Ministry of the Interior - Central Population Register, Ministry of the Interior - Internal Administrative Affairs Bureau.

	Sklenjene zakonske zveze Marriages	Razvezane zakonske zveze Divorces	Umrli Deaths		Umrli dojenčki Infant deaths		Nasilne smrti Violent death		Naravni prirast Natural increase	
			skupaj total	moški men	skupaj total	moški men	nezgode accidents	samomori suicides	skupaj total	moški men
1999	7 716	2 074	18 885	9 671	79	43	1 029	590	-1 352	-622
2000	7 201	2 125	18 588	9 557	89	52	956	588	-408	-189
2001	6 935	2 274	18 508	9 654	74	44	969	581	-1 031	-590
2002	7 064	2 457	18 701	9 696	67	44	921	540	-1 200	-671
2003	6 756	2 461	19 451*	10 074*	69*	37	-2 130*	-1 144*
2002 1. četrletje / quarter	744	658	4 758	2 495	12	10	189	138	-500	-292
2. "	2 657	658	4 682	2 438	20	14	231	144	-367	-228
3. "	2 573	523	4 475	2 335	17	7	248	142	219	114
4. "	1 090	618	4 786	2 428	18	13	253	116	-552	-265
2003 1. četrletje / quarter	680	665	5 256*	2 686*	9	3	-1 210*	-545*
2. "	2 473	622	4 723*	2 444*	25*	16	-317*	-149*
3. "	2 515	436	4 646*	2 412*	21	10	-60*	-57*
4. "	1 088	738	4 826*	2 532*	14	8	-543*	-393*
2004 1. četrletje / quarter	600	459	5 170	2 555	15	6	-865	-395

Viri: SURS, statistična raziskovanja DEM-POR, DEM-PRIZ, DEM-RAZ, DEM-ROJ, DEM-UMR, Ministrstvo za notranje zadeve - Centralni register prebivalstva, Inštitut za varovanje zdravja za podatke o umrlih / Sources: SORS, statistical surveys, DEM-POR, DEM-PRIZ, DEM-RAZ, DEM-ROJ, DEM-UMR, Ministry of the Interior - Central Population Register, Institut of Public Health for the data on Deaths.

Indeks števila prebivalstva

Index of the number of population

	4. četrletje / quarter	4. četrletje / quarter					
	2003=100	2003=100	2002=100	2001=100	2000=100	1999=100	1998=100
2004 1. četrletje / quarter	100,0	100,1	100,1	100,3	100,4	100,8	100,7

Nekateri demografski kazalniki¹⁾

Some demographic indicators¹⁾

	Indeks števila prebivalstva Index of the number of population 1995=100	Živorajeni na 1000 prebivalcev Live births per 1000 inhabitants	Mrtvorajeni na 1000 živorojenih Still births per 1000 live births	Umrli na 1000 prebivalcev Deaths per 1000 inhabitants	Umrli dojenčki na 1000 živorojenih Infant mortality per 1000 live births	Naravni prirast Natural increase	Selitveni prirast Net migration	Skupni prirast Total increase
1999	99,9	8,8	5,0	9,5	4,5	-0,7	1,2	0,5
2000	100,1	9,1	3,7	9,3	4,9	-0,2	1,3	1,1
2001	100,2	8,8	4,9	9,3	4,2	-0,5	2,3	1,9
2002	100,4	8,8	5,3	9,4	3,8	-0,6	0,9	0,3
2003	100,4	8,7	5,4	9,7	4,0	-1,1*	1,7	0,6*
2002 1. četrletje / quarter	100,4	8,6	4,7	9,6	2,8	-1,0	1,2	0,2
2. "	100,4	8,7	6,0	9,4	4,6	-0,7	1,3	0,6
3. "	100,4	9,3	3,8	8,9	3,6	0,4	-0,8	-0,3
4. "	100,4	8,4	6,8	9,5	4,3	-1,1	2,0	0,9
2003 1. četrletje / quarter	100,4	8,1	5,2	10,6*	2,2	-2,4	1,9	-0,6*
2. "	100,5	8,9	7,3	9,5	5,7*	-0,6	3,0	2,4
3. "	100,5	9,1	4,4	9,2	4,6	-0,1	1,2	1,1
4. "	100,4	8,5	4,9	9,6*	3,3	-1,1*	0,8	-0,3*
2004 1. četrletje / quarter	100,4	8,6	6,5	10,4	3,5	-1,7	0,9	-0,9

1) Glej Metodološka pojasnila, Prebivalstvo. / See Methodological explanations, Population.

Selitve prebivalstva¹⁾

Migration¹⁾

	Meddržavne selitve International migration									Notranje selitve ³⁾ Internal migration ³⁾
	priseljeni immigrants			odseljeni ²⁾ emigrants ²⁾			selitveni prirast net migration			
	skupaj total	državljeni RS citizens of the RS	tujci foreigners	skupaj total	državljeni RS citizens of the RS	tujci ²⁾ foreigners ²⁾	skupaj total	državljeni RS citizens of the RS	tujci fore-igners	
1999	4 941	1 362	3 579	2 606	963	1 643	2 335	399	1 936	30 509
2000	6 185	935	5 250	3 570	1 559	2 011	2 615	-624	3 239	29 781
2001	7 803	1 030	6 773	4 811	1 442	3 369	2 992	-412	3 404	30 985
2002	9 134	1 432	7 702	7 269	2 624	4 645	1 865	-1 192	3 057	34 868
2003	9 279	1 268	8 011	5 867	1 887	3 980	3 399	-131	3 530	27 844
2002 1. četrletje / quarter	2 322	317	2 005	1 709	528	1 181	613	-211	824	8 023
2. "	2 560	384	2 176	1 897	651	1 246	663	-267	930	9 857
3. "	2 587	431	2 156	2 979	781	2 198	-392	-350	-42	10 631
4. "	1 665	300	1 365	684	664	20	981	-364	1 345	6 357
2003 1. četrletje / quarter	2 510	251	2 259	1 589	487	1 102	921	-142	957	6 119
2. "	2 904	287	2 617	1 399	435	964	1 505	-16	1 553	6 508
3. "	2 495	404	2 091	1 894	539	1 355	601	-8	589	8 379
4. "	1 370	326	1 044	985	426	559	385	35	431	6 838
2004 1. četrletje / quarter	2 473	461	2 012	1 679	590	1 089	794	-129	923	6 510

1) Glej Metodološka pojasnila, Prebivalstvo. / See Methodological explanations, Population.

2) Ocena Statističnega urada RS. / Estimates of the Statistical Office of the RS.

3) Samo državljani RS / Citizens of the RS only.

Vira: za državljane RS: SURS, statistično raziskovanje SEL; za tujce Ministrstvo za notranje zadeve - Urad za upravne notranje zadeve / Sources: for the citizens of the RS: SORS, statistical survey SEL; for the foreigners: Ministry of the Interior - Administrative Internal Affairs Directorate



BRUTO DOMAČI PROIZVOD / GROSS DOMESTIC PRODUCT

Bruto domači proizvod, stalne cene 2000

Gross domestic product, constant 2000 prices

mio SIT

	Bruto domači proizvod Gross domestic product	Dodana vrednost Value added			PMSFP ¹⁾ FISIM ¹⁾	Neto davki na proizvode Net taxes on products
		skupaj total	osnovna industrijska področja basic industries	storitve services		
2000	4 252 315	3 786 309	1 501 082	2 285 227	- 106 919	572 924
2001	4 366 221	3 913 025	1 538 641	2 374 384	- 119 970	573 166
2002	4 515 989	4 067 526	1 612 497	2 455 030	- 128 382	576 845
2003	4 618 300	4 170 449	1 638 560	2 531 889	- 142 243	590 094
2002 2. četrletje / quarter	1 145 095	1 019 111	411 626	607 485	- 27 587	153 572
3. "	1 140 259	1 031 731	404 844	626 888	- 34 301	142 829
4. "	1 146 310	1 028 713	407 040	621 673	- 33 356	150 954
2003 1. četrletje / quarter	1 108 438	1 010 550	396 283	614 267	- 34 510	132 399
2. "	1 168 620	1 046 580	416 220	630 360	- 34 899	156 939
3. "	1 166 814	1 057 505	408 917	648 588	- 36 499	145 808
4. "	1 174 427	1 055 814	417 140	638 674	- 36 335	154 948
2004 1. četrletje / quarter	1 150 526	1 050 297	411 095	639 202	-36 965	137 194
2. "	1 222 633	1 097 208	440 973	656 235	-37 653	163 078
Indeksi / Indices						
2. četrletje / quarter 2004	104,6	104,8	105,9	104,1	107,9	103,9
2. četrletje / quarter 2003						

1) Posredno merjene storitve finančnega posredništva / Financial intermediation services indirectly measured.

Vir: SURS / Source: SORS

Izdatkovna struktura bruto domačega proizvoda, tekoče cene

Gross domestic product by expenditures, current prices

mio SIT

	Bruto domači proizvod Gross domestic product	Domača potrošnja Domestic consumption				Saldo menjave s tujino External trade balance		
		skupaj total	zasebna potrošnja private consumption	državna potrošnja government consumption	bruto investicije gross capital formation	skupaj total	Izvoz proizvodov exports of goods and services	uvoz proizvodov imports of goods and services
2000	4 252 315	4 403 141	2 426 039	843 466	1 133 636	- 150 826	2 387 289	2 538 115
2001	4 761 815	4 793 849	2 682 049	974 689	1 137 111	- 32 035	2 744 468	2 776 503
2002	5 314 494	5 232 643	2 896 511	1 080 528	1 255 604	81 851	3 062 343	2 980 491
2003	5 726 498	5 727 357	3 144 375	1 163 049	1 419 933	- 859	3 247 435	3 248 294
2002 2. četrletje / quarter	1 369 621	1 334 085	735 820	279 042	319 223	35 536	779 684	744 147
3. "	1 364 873	1 322 065	749 020	266 219	306 826	42 808	791 587	748 779
4. "	1 357 579	1 364 894	757 254	282 752	324 888	- 7 315	784 930	792 245
2003 1. četrletje / quarter	1 319 403	1 322 084	705 547	274 910	341 628	- 2 682	757 131	759 813
2. "	1 469 540	1 461 113	801 702	301 109	358 302	8 428	816 542	808 115
3. "	1 468 087	1 455 294	815 008	284 811	355 474	12 794	833 917	821 123
4. "	1 469 468	1 488 866	822 117	302 220	364 529	- 19 399	839 844	859 243
2004 1. četrletje / quarter	1 441 767	1 431 329	760 260	281 529	389 540	10 438	842 340	831 903
2. "	1 564 403	1 586 058	854 531	315 207	416 320	-21 655	924 188	945 843
Indeksi / Indices								
2. četrletje / quarter 2004	106,5	108,6	106,6	104,7	116,2	¹⁾	113,2	117,0
2. četrletje / quarter 2003								

1) Podatek ne bi bil smisel.
The figure would not be logical.

Izdatkovna struktura bruto domačega proizvoda, stalne cene 2000



Gross domestic product by expenditures, constant 2000 prices

mio SIT

	Bruto domači proizvod Gross domestic product	Domača potrošnja Domestic consumption				Saldo menjave s tujino External trade balance		
		skupaj total	zasebna potrošnja private consumption	državna potrošnja government consumption	bruto investicije gross capital formation	skupaj total	Izvoz proizvodov exports of goods and services	uvoz proizvodov imports of goods and services
2000	4 252 315	4 403 141	2 426 039	843 466	1 133 636	- 150 826	2 387 289	2 538 115
2001	4 366 221	4 443 912	2 482 266	876 508	1 085 138	- 77 690	2 537 244	2 614 934
2002	4 515 989	4 547 884	2 492 577	898 334	1 156 973	- 31 894	2 709 099	2 740 994
2003	4 618 300	4 740 309	2 565 775	915 433	1 259 101	- 122 009	2 793 459	2 915 468
2002 2. četrletje / quarter	1 145 095	1 154 193	632 289	226 748	295 155	- 9 097	682 562	691 659
3. "	1 140 259	1 141 838	637 662	222 642	281 534	- 1 578	691 197	692 775
4. "	1 146 310	1 172 615	644 578	231 275	296 762	- 26 305	691 334	717 639
2003 1. četrletje / quarter	1 108 438	1 118 253	588 389	222 198	307 667	- 9 815	665 340	675 155
2. "	1 168 620	1 204 194	652 874	232 183	319 137	- 35 574	697 306	732 880
3. "	1 166 814	1 195 990	656 954	225 422	313 613	- 29 175	711 060	740 236
4. "	1 174 427	1 221 872	667 558	235 629	318 684	- 47 444	719 753	767 197
2004 1. četrletje / quarter	1 150 526	1 171 094	610 731	222 370	337 993	-20 568	726 237	746 805
2. "	1 222 633	1 271 746	673 542	235 588	362 617	-49 113	793 547	842 660
Indeksi / Indices								
2. četrletje / quarter 2004	104,6	105,6	103,2	101,5	113,6	-1,2 ¹⁾	113,8	115,0
2. četrletje / quarter 2003								

1) Kot prispevek k rasti obsega BDP (v odstotnih točkah).
As contribution to GDP volume growth (in percentage points).

TRG DELA / LABOUR MARKET
AKTIVNO PREBIVALSTVO / LABOUR FORCE

Aktivno prebivalstvo

Labour force

1000

	Aktivno prebivalstvo / Labour force						
	skupaj total	delovno aktivno / persons in employment				brezposelne osebe unemployed persons	
		skupaj total	delodajalci in samozaposlene osebe employers and self-employed persons	zaposlene osebe persons in paid employment	pomagajoči družinski člani unpaid family workers		
1998	978	901	110	733	58	77	
1999	959	886	107	732	47	73	
2000	968	901	97	754	49	68	
2001	979	916	106	758	52	63	
2002	971	910	101	766	43	62	
2002	2. četrletje / quarter	981	922	108	773	42	58
	3. "	969	910	93	772	45	58
	4. "	948	886	87	764	36	62
2003	1. četrletje / quarter	952	885	94	757	35	67
	2. "	959	896	88	771	38	63
	3. "	958	895	84	780	31	63
	4. "	978	912	90	782	39	66
2004	1. četrletje / quarter	990	922	89	782	52	68
	2. "	1007	946	96	798	52	61

Vir: Anketa o delovni sili (ADS) / Source: Labour Force Survey (LFS)

1000

	Skupaj Total	Kmetijske dejavnosti Agriculture	Nekmetijske dejavnosti (razen storitvenih) Industry	Storitvene dejavnosti Services	
1998	901	103	353	440	
1999	886	90	338	454	
2000	901	89	340	463	
2001	916	94	350	464	
2002	910	83	350	471	
2002	2. četrletje / quarter	922	89	355	473
	3. "	910	82	347	475
	4. "	886	70	344	467
2003	1. četrletje / quarter	885	73	339	468
	2. "	896	75	331	485
	3. "	895	68	340	480
	4. "	912	84	337	483
2004	1. četrletje / quarter	922	88	339	484
	2. "	946	91	340	504

Vir: Anketa o delovni sili (ADS) / Source: Labour Force Survey (LFS)

Mere aktivnosti prebivalstva po starostnih skupinah

Measures of activity by age groups

%

	Stopnja aktivnosti Activity rate					Stopnja delovne aktivnosti Employment/population ratio					Stopnja brezposelnosti Unemployment rate				
	skupaj total	15-24 let	25-49	50-64	65 +	skupaj total	15-24 let	25-49	50-64	65 +	skupaj total	15-24 let	25-49	50-64 let	
		15-24 years					15-24 years					15-24 years		50-64 years	
1998	59,4	45,3	91,4	38,3	9,4	54,7	36,9	85,4	36,4	9,4	7,9	18,6	6,5	5,0	
1999	57,9	41,8	91,0	37,4	8,1	53,5	34,3	85,3	35,3	8,1	7,6	18,1	6,3	5,6	
2000	57,9	40,4	90,7	39,7	8,3	53,9	33,6	85,6	37,3	8,3	7,0	16,8	5,7	6,2	
2001	58,3	38,3	91,2	43,2	8,2	54,5	31,4	86,6	41,1	8,2	6,4	18,1	5,1	4,8	
2002	57,5	36,7	91,2	43,1	7,2	53,8	30,6	86,3	41,3	7,2	6,4	16,7	5,4	4,3	
2002	2. četrletje / quarter	58,1	36,7	91,4	44,5	7,8	54,7	31,2	86,7	42,6	7,8	5,9	15,0	5,2	(4,3)
	3. "	57,2	38,2	90,7	42,3	6,9	53,8	32,0	86,3	40,5	6,9	6,0	16,4	4,9	(4,2)
	4. "	56,0	34,5	90,7	41,2	5,2	52,4	28,6	85,6	39,6	5,2	6,5	17,1	5,7	(4,0)
2003	1. četrletje / quarter	56,2	34,3	90,8	42,5	5,7	52,2	27,7	85,3	40,7	5,7	7,0	19,2	6,0	(4,2)
	2. "	56,5	33,8	91,0	42,7	6,6	52,8	28,6	85,6	40,9	6,6	6,6	15,4	6,0	(4,4)
	3. "	56,3	35,6	90,7	42,2	5,3	52,6	29,3	85,7	40,3	5,3	6,6	17,6	5,6	(4,5)
	4. "	57,3	37,5	90,8	44,6	7,2	53,5	31,0	85,5	42,7	7,2	6,7	17,3	5,8	(4,3)
2004	1. četrletje / quarter	58,0	38,6	90,7	46,0	8,2	54,1	31,6	85,4	43,8	8,2	6,8	18,1	5,8	(4,8)
	2. "	59,0	39,6	91,4	49,0	7,2	55,5	34,0	86,6	46,6	7,2	6,1	14,2	5,3	(4,8)

Vir: Anketa o delovni sili (ADS) / Source: Labour Force Survey (LFS)



Delovno aktivno prebivalstvo po dejavnosti
Persons in employment by activity

	Delovno aktivno prebivalstvo Persons in employment			A	B	C + D + E	C	D	E	F
	skupaj total	zaposlene osebe persons in paid employment	samo- zaposlene osebe self- employ- ment persons	Kmetijstvo, lov, gozdarstvo Agriculture, hunting and forestry	Ribištvo Fishing	Skupaj Total	Rudarstvo Mining and quarrying	Prede- lovalne dejavnosti Manu- facturing	Oskrba z elektriko, plinom, vodo Electricity, gas and water supply	Grad- beništvo Construc- tion
Ø 1999	758 474	670 971	87 503	45 439	247	252 705	7 010	234 057	11 638	55 099
Ø 2000	768 172	683 042	85 130	43 069	210	251 092	5 746	233 967	11 379	57 351
Ø 2001	779 041	694 817	84 224	41 658	201	252 795	5 444	236 066	11 286	56 834
Ø 2002	783 499	697 850	85 649	42 972	198	255 044	5 092	238 412	11 541	57 056
Ø 2003	777 247	699 146	78 101	35 896	196	250 635	4 809	234 590	11 235	57 424
Ø I-VII 2003	777 731	698 215	79 516	37 214	199	251 246	4 882	235 100	11 264	57 111
Ø I-VII 2004	779 245	700 429	78 816	36 609	174	248 102	4 373	232 652	11 078	57 392
2003 VII	774 846	698 499	76 347	34 144	194	249 935	4 783	233 847	11 305	58 082
VIII	773 953	697 709	76 244	34 187	198	249 438	4 749	233 442	11 247	58 167
IX	776 516	700 290	76 226	34 314	196	249 722	4 720	233 755	11 247	58 277
X	778 524	702 387	76 137	34 061	194	250 419	4 739	234 433	11 247	58 235
XI	779 129	703 012	76 117	33 932	187	250 621	4 686	234 762	11 173	57 950
XII	774 727	698 849	75 878	33 763	180	248 694	4 644	232 987	11 063	56 684
2004 I	773 846	695 280	78 566	36 386	175	247 680	4 454	232 332	10 894	56 383
II	775 632	697 056	78 576	36 371	169	247 731	4 436	232 364	10 931	56 596
III	777 683	699 045	78 638	36 503	175	248 271	4 375	232 828	11 068	56 733
IV	779 836	701 015	78 821	36 682	177	248 229	4 359	232 753	11 117	57 201
V	781 354	702 440	78 914	36 664	173	248 346	4 331	232 832	11 183	57 742
VI	783 696	704 800	78 896	36 655	174	248 619	4 311	233 111	11 197	58 363
VII	782 670	703 367	79 303	37 001	173	247 840	4 346	232 341	11 153	58 729
Ø I-VII 2004	100,2	100,3	99,1	98,4	87,2	98,7	89,6	99,0	98,3	100,5
Ø I-VII 2003										

	G	H	I	J	K	L	M	N	O
	Trgovina; popravila mot. vozil Wholesale, retail; certain repair	Gostinstvo Hotels and restaurants	Promet, skladiščenje zveze Transport, storage and communi- cation	Finančno posredništvo Financial inter- mediation	Nepremič- nine, najem, poslovne stor. Real estate, renting & business activities	Javna uprava, obramba, socialno zavarov. Public administ- & defence; comp, soc, sec,	Izobraže- vanje Education	Zdravstvo, socialno varstvo Health and social work	Dr. javne, skupne in osebne stor. Other social and personal services
Ø 1999	94 184	28 066	47 069	18 624	44 621	42 781	52 161	52 421	24 345
Ø 2000	97 357	28 899	47 558	19 294	45 995	44 149	53 053	54 165	25 215
Ø 2001	99 211	29 041	48 492	19 850	48 813	45 812	54 107	55 656	25 714
Ø 2002	100 537	29 120	49 497	20 320	52 696	46 853	55 095	47 150	26 218
Ø 2003	100 559	28 864	49 317	19 981	54 956	48 955	55 750	47 182	27 033
Ø I-VII 2003	100 473	28 795	49 379	19 875	54 539	48 742	55 617	47 069	26 976
Ø I-VII 2004	100 511	28 854	48 256	20 337	56 525	49 926	56 750	48 246	27 107
2003 VII	100 673	29 146	49 299	19 985	54 885	49 033	54 558	47 255	27 137
VIII	100 606	29 062	49 266	20 005	54 885	49 162	54 078	47 297	27 090
IX	100 419	28 919	49 249	20 081	55 246	49 285	55 947	47 268	27 079
X	100 687	28 860	49 250	20 145	55 902	49 401	56 379	47 358	27 118
XI	100 955	28 940	49 341	20 207	55 861	49 365	56 618	47 443	27 219
XII	100 731	29 026	49 046	20 215	55 809	49 049	56 662	47 335	27 062
2004 I	100 277	28 541	48 225	20 239	55 849	49 196	56 494	47 377	26 587
II	100 261	28 703	48 352	20 271	56 018	49 347	56 818	47 822	26 740
III	100 342	28 600	48 355	20 341	55 856	49 803	56 988	48 153	27 121
IV	100 616	28 723	48 363	20 283	56 450	50 086	57 081	48 320	27 170
V	100 565	29 010	48 117	20 352	56 649	50 282	57 113	48 530	27 344
VI	100 794	29 189	48 132	20 391	57 369	50 444	56 942	48 767	27 374
VII	100 725	29 213	48 246	20 482	57 484	50 326	55 814	48 756	27 413
Ø I-VII 2004	100,0	100,2	97,7	102,3	103,6	102,4	102,0	102,5	100,5
Ø I-VII 2003									

Vir: SURS, statistično raziskovanje ZAP/M in Statistični register delovno aktivnega prebivalstva / Source: SORS, statistical survey ZAP/M and Statistical Register of Employment



Delovno aktivno prebivalstvo po sektorjih dejavnosti (administrativni viri)
Persons in employment by sectors of activity (administrative sources)

	Skupaj Total	Kmetijske dejavnosti Agriculture	Nekmetijske dejavnosti (razen storitvenih) Industry	Storitvene dejavnosti Services	Nerazvrščeno Unknown
Ø 1999	758 474	45 685	307 804	404 954	34
Ø 2000	768 172	43 279	308 444	416 450	-
Ø 2001	779 041	41 860	309 629	427 553	-
Ø 2002	783 500	43 170	312 109	428 397	-
Ø 2003	777 247	36 092	308 059	433 096	-
Ø I-VII 2003	777 731	37 413	308 357	431 961	-
Ø I-VII 2004	779 245	36 783	305 495	436 968	-
2003 VII	774 846	34 338	308 017	432 491	-
VIII	773 953	34 385	307 605	431 963	-
IX	776 516	34 510	307 999	434 007	-
X	778 524	34 255	308 654	435 615	-
XI	779 129	34 119	308 571	436 439	-
XII	774 727	33 943	305 378	435 406	-
2004 I	773 846	36 561	304 063	433 222	-
II	775 632	36 540	304 327	434 765	-
III	777 683	36 678	305 004	436 001	-
IV	779 836	36 859	305 430	437 547	-
V	781 354	36 837	306 088	438 429	-
VI	783 696	36 829	306 982	439 885	-
VII	782 670	37 174	306 569	438 927	-
Ø I-VII 2004	100,2	98,3	99,1	101,2	-
Ø I-VII 2003					-

Vir: SURS, statistično raziskovanje ZAP/M in Statistični register delovno aktivnega prebivalstva / Source: SORS, statistical survey ZAP/M and Statistical Register of Employment

Registrirane brezposelne osebe in njihovo vključevanje v delo
Registered unemployed persons and their inclusion into work

	Registrirane brezposelne osebe (ob koncu meseca)						Prosta delovna mesta Job vacancies	Zasedena delovna mesta Occupied posts	Novo prijavljeni za zaposlitev Newly registered for employment	Osebe, zaposlene prek Zavoda RS za zaposlovanje Persons employed via the National Employment Office
	Skupaj Total	ženske women	z visoko, višjo in srednjo izobrazbo university, non-university and upper secondary degree	VKV in KV highly skilled and skilled workers	PKV semi-skilled workers	NKV unskilled workers				
Ø 1999	118 951	60 202	29 590	32 855	7 972*	48 534	12 375	9 532	6 732	5 196
Ø 2000	106 601	54 094	27 211	29 032	6 903	43 454	12 909	10 011	6 861	5 016
Ø 2001	101 857*	51 701	26 655*	27 278*	6 637	41 286	11 929	9 168	7 306	4 390
Ø 2002	102 635	52 537	27 399*	27 015*	6 679	41 542*	11 586	9 219	7 282	4 357
Ø 2003	97 674	51 599	29 553	24 960	5 917	37 245	12 101	9 709	7 854	4 210
Ø I-VII 2003	97 811	51 333	28 381	25 384	6 106	37 940	11 925	9 179	7 338	4 270
Ø I-VII 2004	94 104	49 662	31 044	23 386	5 353	34 320	13 529	9 858	7 306	4 620
2003 VII	96 905	52 174	29 618	24 737	5 886	36 664	11 849	8 992	9 037	3 289
VIII	98 159	53 083	30 476	25 006	5 888	36 789	10 754	7 185	5 944	2 172
IX	98 165	52 715	30 373	24 988	5 772	37 032	14 799	11 143	9 625	5 884
X	98 925	52 724	32 301	24 481	5 618	36 525	13 460	16 852	11 683	4 864
XI	96 174	51 011	31 541	23 702	5 448	35 483	12 559	9 567	7 784	4 388
XII	95 993	50 324	31 273	23 656	5 533	35 531	10 166	7 512	7 844	3 323
2004 I	99 035	51 402	32 116	24 592	5 814	36 513	11 949	10 080	10 547	4 108
II	98 146	50 923	31 432	24 518	5 784	36 412	11 243	8 407	6 228	4 452
III	96 691	50 404	31 019	24 174	5 688	35 760	13 786	10 394	7 480	5 541
IV	93 886	49 477	30 885	23 426	5 345	34 230	11 917	11 122	6 463	5 455
V	91 518	48 578	30 446	22 800	5 078	33 194	15 163	10 280	6 176	5 050
VI	89 156	47 967	30 040	21 983	4 916	32 217	16 521	9 613	6 164	4 251
VII	90 294	48 884	31 320	22 209	4 849	31 916	14 125	9 108	8 081	3 485
Ø I-VII 2004	96,2	96,7	109,4	92,1	87,7	90,5	113,5	107,4	99,6	108,2
Ø I-VII 2003										

Vir: Zavod RS za zaposlovanje in SURS, statistično raziskovanje ZAP/M in Statistični register delovno aktivnega prebivalstva / Sources: the Employment Service of Slovenia and SORS, statistical survey ZAP/M and Statistical Register of Employment



PLAČE / WAGES

Povprečne mesečne bruto in neto plače na zaposleno osebo v podjetjih, družbah in organizacijah

Average monthly gross and net earnings per person in paid employment in enterprises, companies and organizations

SIT

	Bruto plače Gross earnings	Davki in prispevki Taxes and contributions	Neto plače Net earnings	Bruto plače / Gross earnings			
				nadure earnings for overtime work		plača brez zaostalih izplačil earnings without payments for previous months	izplačila v periodičnih obračunih, zaklj. računih in druga zaostala izplačila earnings for previous months
				SIT	delež share %		
Ø 1999	173 245	63 966	109 279	3 160	1,8	171 184	2 061
Ø 2000	191 669	70 980	120 689	3 658	1,9	188 706	2 963
Ø 2001	214 561	79 705	134 856	3 942	1,8	211 561	3 000
Ø 2002	235 436	87 490	147 946	4 174	1,8	232 207	3 229
Ø 2003	253 200	94 128	159 072	4 325	1,7	249 619	3 581
Ø I-VII 2003	246 812	91 394	155 418	4 104	1,7	245 728	1 084
Ø I-VII 2004	260 172	96 466	163 706	4 348	1,7	259 079	1 093
2003 VII	250 918	93 253	157 665	4 048	1,6	250 272	646
VIII	251 482	93 626	157 856	4 308	1,7	250 309	1 173
IX	253 770	94 314	159 456	4 293	1,7	253 219	551
X	257 171	95 931	161 240	4 792	1,9	256 696	475
XI	270 294	101 314	168 980	5 020	1,9	255 032	15 262
XII	277 591	104 425	173 166	4 746	1,7	259 865	17 726
2004 I	258 224	94 923	163 301	4 215	1,6	256 606	1 618
II	254 752	92 796	161 956	4 376	1,7	253 932	820
III	261 377	97 539	163 838	4 140	1,6	259 802	1 575
IV	260 231	97 270	162 961	4 367	1,7	259 007	1 224
V	259 539	96 334	163 205	4 464	1,7	258 838	701
VI	262 715	97 719	164 996	4 371	1,7	261 548	1 167
VII	264 317	98 651	165 666	4 502	1,7	263 764	553
Ø I-VII 2004	105,4	105,5	105,3	105,9	98,3	105,4	100,8
Ø I-VII 2003							

Vir: SURS, statistično raziskovanje ZAP/M / Source: SORS, statistical survey ZAP/M

Povprečne mesečne bruto plače po sektorjih dejavnosti

Average monthly gross earnings by sectors of activity

SIT

	Skupaj Total	Kmetijske dejavnosti Agriculture	Nekmetijske dejavnosti (razen storitvenih) Industry	Storitvene dejavnosti Services
Ø 1999	173 245	161 367	148 410	193 436
Ø 2000	191 669	171 550	164 895	212 961
Ø 2001	214 561	185 269	182 446	239 539
Ø 2002	235 436	196 005	200 152	263 284
Ø 2003	253 200	207 343	215 572	281 997
Ø I-VII 2003	246 812	202 733	208 660	276 129
Ø I-VII 2004	260 172	211 876	223 344	287 780
2003 VII	250 918	209 667	213 911	276 129
VIII	251 482	202 681	214 154	280 087
IX	253 770	207 781	217 550	281 355
X	257 171	210 939	222 238	283 791
XI	270 294	219 719	234 283	297 679
XII	277 591	229 085	238 030	307 439
2004 I	258 224	212 678	220 752	286 373
II	254 752	204 306	216 322	283 685
III	261 377	215 009	227 793	286 686
IV	260 231	213 665	222 813	288 215
V	259 539	210 257	222 465	287 219
VI	262 715	213 396	226 065	290 154
VII	264 317	213 759	227 175	292 058
Ø I-VII 2004	105,4	104,5	107,0	104,2
Ø I-VII 2003				

Vir: SURS, statistično raziskovanje ZAP/M / Source: SORS, statistical survey ZAP/M



Povprečne mesečne bruto plače na zaposleno osebo v podjetjih, družbah in organizacijah po dejavnosti
 Average monthly gross earnings per person in paid employment in enterprises, companies and organizations by activity

SIT

	Bruto plače skupaj Gross earnings total	A Kmetijstvo, lov, gozdarstvo Agriculture, hunting and forestry	B Ribištvo Fishing	C + D + E Skupaj Total	C Rudarstvo Mining and quarrying	D Predelovalne dejavnosti Manufacturing	E Oskrba z elektriko, plinom, vodo Electricity, gas and water supply	F Gradbeništvo Construction
Ø 1999	173 245	161 367	154 290	148 538	193 169	144 110	200 429	147 510
Ø 2000	191 669	171 669	166 131	165 725	218 705	161 296	219 212	159 541
Ø 2001	214 561	185 550	172 752	183 856	248 031	178 596	250 000	173 179
Ø 2002	235 436	196 299	183 110	201 996	274 202	196 077	276 788	188 882
Ø 2003	253 200	207 565	197 567	217 277	298 122	211 060	299 812	204 316
Ø I-VII 2003	246 812	202 935	194 091	210 072	293 156	204 229	283 982	199 280
Ø I-VII 2004	260 172	212 055	203 570	225 053	315 786	219 197	300 354	212 404
2003 VII	250 918	209 748	206 053	215 230	299 724	209 445	287 743	205 233
VIII	251 482	202 721	200 901	215 436	296 712	209493	292 829	205 729
IX	253 770	207 889	202 652	218 964	304 411	212 218	309 817	208 299
X	257 171	211 087	203 864	223 847	306 111	217 074	316 947	211 738
XI	270 294	220 143	200 249	237 498	315 844	229 720	351 932	213 295
XII	277 591	229 614	206 200	241 204	303 720	234 675	339 028	217 275
2004 I	258 224	212 896	203 163	222 871	315 207	216 909	298 750	207 022
II	254 752	204 505	195 340	218 378	314 574	212 490	291 435	203 118
III	261 377	215 397	197 587	229 440	318 665	223 717	303 058	217 115
IV	260 231	214 037	196 736	224 297	309 688	218 540	299 965	213 240
V	259 539	210 457	200 986	223 919	312 535	218 140	298 926	213 177
VI	262 715	213 501	208 511	227 562	319 623	221 606	304 913	216 605
VII	264 317	213 530	225 792	228 899	320 263	222 966	305 433	216 734
Ø I-VII 2004	105,4	104,5	104,9	107,1	107,7	107,3	105,8	106,6
Ø I-VII 2003								

SIT

	G Trgovina; popravila mot. vozil Wholesale, retail; certain repair	H Gostinstvo Hotels and restaurants	I Promet, skladiščenje, zveze Transport, storage and communication	J Finančno posredništvo Financial inter-mediation	K Nepremičnine, najem, poslovne stor. Real estate, renting & business activities	L Javna uprava, obramba, socialno zavarov. Public administr. & defence; comp, soc, sec,	M Izobraževanje Education	N Zdravstvo, socialno varstvo Health and social work	O Dr. javne, skupne in osebne stor. Other social and personal services
Ø 1999	162 907	139 145	186 849	255 147	186 301	223 914	192 089	203 098	228 012
Ø 2000	173 119	150 527	208 417	279 107	207 803	244 662	220 572	224 575	245 579
Ø 2001	189 609	165 159	232 483	313 370	233 439	278 826	255 222	253 131	273 443
Ø 2002	207 040	178 073	251 515	339 900	253 928	299 889	288 029	295 319	293 759
Ø 2003	222 101	189 230	272 238	370 832	273 716	321 502	309 968	308 013	307 184
Ø I-VII 2003	215 838	184 160	261 630	354 381	265 775	321 437	304 934	306 496	300 195
Ø I-VII 2004	230 371	194 903	280 354	371 904	281 314	318 972	319 099	309 271	316 353
2003 VII	219 404	185 544	264 037	358 870	270 241	320 465	312 748	307 760	299 658
VIII	219 792	192 358	265 245	358 724	269 913	320 871	313 529	308 451	305 368
IX	220 696	190 212	270 784	361 932	272 535	322 141	314 415	305 774	304 174
X	227 279	191 628	273 179	356 502	276 520	321 448	315 773	307 592	307 888
XI	241 857	201 775	290 269	408 649	303 509	322 586	319 998	312 355	329 429
XII	244 045	205 049	336 438	481 026	299 842	320 913	320 745	316 372	336 706
2004 I	228 223	196 396	281 058	368 063	282 728	318 334	313 337	307 867	319 944
II	226 710	189 900	276 175	359 819	274 971	320 198	315 179	305 717	308 894
III	229 979	191 667	280 679	362 938	286 288	318 552	317 284	306 421	309 215
IV	230 937	197 490	280 164	370 250	283 234	318 420	316 831	309 154	327 855
V	231 408	195 417	277 612	383 031	278 138	311 102	318 498	311 336	317 718
VI	232 079	195 555	284 905	386 293	281 899	320 648	321 428	310 500	314 984
VII	233 222	197 804	281 925	372 802	281 923	325 673	331 246	313 768	315 898
Ø I-VII 2004	106,7	105,8	107,2	104,9	105,8	99,2	104,6	100,9	105,4
Ø I-VII 2003									

Vir: SURS, statistično raziskovanje ZAP/M / Source: SORS, statistical survey ZAP/M



Povprečne mesečne neto plače na zaposleno osebo v podjetjih, družbah in organizacijah po dejavnosti
Average monthly net earnings per person in paid employment in enterprises, companies and organizations by activity

SIT

	Neto plače skupaj Net earnings total	A Kmetijstvo, lov, gozdarstvo Agriculture, hunting and forestry	B Ribištvo Fishing	C + D + E Skupaj Total	C Rudarstvo Mining and quarrying	D Predelovalne dejavnosti Manufacturing	E Oskrba z elektriko, plinom, vodo Electricity, gas and water supply	F Gradbeništvo Construction
Ø 1999	109 279	103 991	99 934	95 864	125 683	93 181	128 956	95 448
Ø 2000	120 689	111 221	107 512	106 713	141 948	104 031	137 523	103 468
Ø 2001	134 856	120 524	112 355	118 389	160 550	115 228	156 418	112 702
Ø 2002	147 946	127 937	119 315	129 853	177 212	126 299	173 038	122 660
Ø 2003	159 072	135 735	128 722	139 546	191 739	135 844	186 941	132 375
Ø I-VII 2003	155 418	132 810	125 862	135 362	188 854	131 867	177 929	129 367
Ø I-VII 2004	163 706	138 979	133 194	144 671	202 271	141 156	188 624	137 554
2003 VII	157 665	136 867	132 514	138 353	192 489	134 912	179 809	133 481
VIII	157 856	132 645	129 518	138 239	190 742	134 716	182 274	133 111
IX	159 456	136 100	131 985	140 623	195 197	136 687	191 617	134 902
X	161 240	137 728	137 272	143 353	196 082	139 413	195 452	136 747
XI	168 980	143 799	133 056	151 589	201 593	146 933	218 788	137 699
XII	173 166	149 646	133 371	153 284	196 125	149 350	210 052	140 182
2004 I	163 301	140 033	131 996	143 824	203 167	140 232	188 045	134 953
II	161 956	135 101	125 918	141 951	203 764	138 348	185 471	133 131
III	163 838	140 586	129 265	146 549	203 164	143 087	190 037	140 090
IV	162 961	139 856	129 190	143 855	197 827	140 403	188 147	137 371
V	163 205	137 912	136 823	144 016	200 218	140 527	188 242	137 850
VI	164 996	139 705	136 032	145 904	204 078	142 384	190 141	139 722
VII	165 666	139 637	144 940	146 595	203 634	143 107	190 285	139 668
Ø I-VII 2004	105,3	104,6	105,8	106,9	107,1	107,0	106,0	106,3
Ø I-VII 2003								

SIT

	G Trgovina; popravila mot. vozil Wholesale, retail; certain repair	H Gostinstvo Hotels and restaurants	I Promet, skladiščenje, zveze Transport, storage and communication	J Finančno posredništvo Financial intermediation	K Nepremičnine, najem, poslovne stor. Real estate, renting & business activities	L Javna uprava, obramba, socialno zavarov. Public administr. & defence; comp, soc, sec.	M Izobraževanje Education	N Zdravstvo, socialno varstvo Health and social work	O Dr. javne, skupne in osebne stor. Other social and personal services
Ø 1999	103 177	90 191	118 451	151 152	114 106	137 525	121 340	125 318	136 810
Ø 2000	109 712	97 820	131 868	165 763	126 745	150 453	138 160	138 193	148 127
Ø 2001	120 253	107 440	146 532	185 716	142 278	170 856	159 081	155 173	164 979
Ø 2002	131 219	115 898	158 579	201 915	155 322	184 413	178 784	180 820	178 001
Ø 2003	140 782	123 261	171 568	219 704	166 996	198 324	192 379	189 290	187 168
Ø I-VII 2003	137 040	120 217	165 558	210 783	162 668	198 351	189 649	188381	183291
Ø I-VII 2004	145 973	127 069	176 308	221 002	171 367	198 045	198 537	191 232	193 234
2003 VII	139 183	121 023	166 702	212 472	164 735	197 393	193 603	188 951	182 954
VIII	139 720	124 968	167 537	212 295	164 745	197 289	193 860	189 142	185 835
IX	140 179	123 707	171 010	214 347	166 555	198 168	194 790	188 107	185 681
X	143 750	124 755	171 701	211 564	168 168	198 073	195 155	188 951	187 453
XI	152 230	131 250	181 723	240 212	182 922	199 085	198 345	192 012	199 189
XII	153 825	132 557	208 206	281 184	181 876	198 801	198 505	194 513	204 112
2004 I	145 148	128 190	177 632	221 285	173 433	198 611	196 455	191 400	195 370
II	144 464	124 757	175 435	216 493	169 288	200 589	198 524	191 180	190 987
III	145 333	124 851	175 986	216 271	174 078	197 221	196 446	188 251	189 185
IV	145 804	127 899	174 612	218 077	170 984	197 015	195 849	190 397	198 580
V	146 340	127 490	175 078	226 209	169 342	193 315	197 849	192 152	193 835
VI	147 133	127 614	178 602	227 675	171 667	198 482	200 163	191 483	192 156
VII	147 567	128 626	176 828	220 951	170 820	201 186	204 537	193 353	192 554
Ø I-VII 2004	106,5	105,7	106,5	104,8	105,3	99,8	104,7	101,5	105,4
Ø I-VII 2003									

Vir: SURS, statistično raziskovanje ZAP/M / Source: SORS, statistical survey ZAP/M



Indeksi nominalnih bruto plač po dejavnosti
 Indices of nominal gross earnings by activity

Ø 2003 = 100

	Skupaj Total	A Kmetijstvo, lov, gozdarstvo Agriculture, hunting and forestry	B Ribištvo Fishing	C + D + E Total	C Rudarstvo Mining and quarrying	D Predelovalne dejavnosti Manufacturing	E Oskrba z elektriko, plinom, vodo Electricity, gas and water supply	F Gradbeništvo Construction
Ø 1999	68,4	77,7	78,1	68,4	64,8	68,3	66,9	72,2
Ø 2000	75,7	82,7	84,2	76,3	73,4	76,4	73,1	78,1
Ø 2001	84,7	89,4	87,4	84,6	83,2	84,6	83,4	84,8
Ø 2002	93,0	94,6	92,7	93,0	92,0	92,9	92,3	92,4
Ø 2003	100,0	100,0	100,0	100,0	100,0	100,0	100,0	100,0
Ø I-VII 2003	97,5	97,8	98,2	96,7	98,3	96,8	94,7	97,5
Ø I-VII 2004	102,8	102,2	103,0	103,6	105,9	103,9	100,2	104,0
2003								
VII	99,1	101,1	104,3	99,1	100,5	99,2	96,0	100,4
VIII	99,3	97,7	101,7	99,2	99,5	99,3	97,7	100,7
IX	100,2	100,2	102,6	100,8	102,1	100,5	103,3	101,9
X	101,6	101,7	103,2	103,0	102,7	102,8	105,7	103,6
XI	106,8	106,1	101,4	109,3	105,9	108,8	117,4	104,4
XII	109,6	110,6	104,4	111,0	101,9	111,2	113,1	106,3
2004								
I	102,0	102,6	102,8	102,6	105,7	102,8	99,6	101,3
II	100,6	98,5	98,9	100,5	105,5	100,7	97,2	99,4
III	103,2	103,8	100,0	105,6	106,9	106,0	101,1	106,3
IV	102,8	103,1	99,6	103,2	103,9	103,5	100,1	104,4
V	102,5	101,4	101,7	103,1	104,8	103,4	99,7	104,3
VI	103,8	102,9	105,5	104,7	107,2	105,0	101,7	106,0
VII	104,4	102,9	114,3	105,3	107,4	105,6	101,9	105,9
Ø I-VII 2004	105,4	104,5	104,9	107,1	107,7	107,3	105,8	106,6
Ø I-VII 2003								

Ø 2003 = 100

	G Trgovina; popravila mot. vozil Wholesale, retail; certain repair	H Gostinstvo Hotels and restaurants	I Promet, skladiš- čenje, zveze Transport, storage and communica- tion	J Finančno posred- ništvo Financial inter- mediation	K Nepre- mičnine, najem, poslovne stor. Real estate, renting & business activities	L Javna uprava, obramba, socialno zavarov. Public administ. & defence; comp, soc, sec,	M Izobraže- vanje Education	N Zdravstvo, socialno varstvo Health and social work	O Dr. javne, skupne in osebne stor. Other social and personal services
Ø 1999	73,3	73,5	68,6	68,8	68,1	69,6	62,0	65,9	74,2
Ø 2000	77,9	79,5	76,6	75,3	75,9	76,1	71,2	72,9	79,9
Ø 2001	85,4	87,3	85,4	84,5	85,3	86,7	82,3	82,2	89,0
Ø 2002	93,2	94,1	92,4	91,7	92,8	93,3	92,9	95,9	95,6
Ø 2003	100,0	100,0	100,0	100,0	100,0	100,0	100,0	100,0	100,0
Ø I-VII 2003	97,2	97,3	96,1	95,6	97,1	100,0	98,4	99,5	97,7
Ø I-VII 2004	103,7	103,0	103,0	100,3	102,8	99,2	102,9	100,4	103,0
2003									
VII	98,8	98,1	97,0	96,8	98,7	99,7	100,9	99,9	97,6
VIII	99,0	101,7	97,4	96,7	98,6	99,8	101,1	100,1	99,4
IX	99,4	100,5	99,5	97,6	99,6	100,2	101,4	99,3	99,0
X	102,3	101,3	100,3	96,1	101,0	100,0	101,9	99,9	100,2
XI	108,9	106,6	106,6	110,2	110,9	100,3	103,2	101,4	107,2
XII	109,9	108,4	123,6	129,7	109,5	99,8	103,5	102,7	109,6
2004									
I	102,8	103,8	103,2	99,3	103,3	99,0	101,1	100,0	104,2
II	102,1	100,4	101,4	97,0	100,5	99,6	101,7	99,3	100,6
III	103,5	101,3	103,1	97,9	104,6	99,1	102,4	99,5	100,7
IV	104,0	104,4	102,9	99,8	103,5	99,0	102,2	100,4	106,7
V	104,2	103,3	102,0	103,3	101,6	96,8	102,8	101,1	103,4
VI	104,5	103,3	104,7	104,2	103,0	99,7	103,7	100,8	102,5
VII	105,0	104,5	103,6	100,5	103,0	101,3	106,9	101,9	102,8
Ø I-VII 2004	106,7	105,8	107,2	104,9	105,8	99,2	104,6	100,9	105,4
Ø I-VII 2003									

Vir: SURS, statistično raziskovanje ZAP/M / Source: SORS, statistical survey ZAP/M



Indeksi realnih bruto plač po dejavnosti
Indices of real gross earnings by activity

Ø 2003 = 100

	Skupaj Total	A Kmetijstvo, lov, gozdarstvo Agriculture, hunting and forestry	B Ribištvo Fishing	C + D + E Skupaj Total	C Rudarstvo Mining and quarrying	D Predelovalne dejavnosti Manufacturing	E Oskrba z elektriko, plinom, vodo Electricity, gas and water supply	F Gradbeništvo Construction
Ø 1999	91,6	104,1	104,6	91,6	86,8	91,5	89,5	96,7
Ø 2000	93,1	101,7	103,6	93,8	90,2	94,0	89,9	96,0
Ø 2001	96,1	101,4	99,2	96,0	94,4	96,0	94,6	96,2
Ø 2002	98,2	99,8	97,9	98,2	97,1	98,1	97,5	97,6
Ø 2003	100,0	100,0	100,0	100,0	100,0	100,0	100,0	100,0
Ø I-VII 2003	98,1	98,4	98,9	97,3	99,0	97,4	95,3	98,2
Ø I-VII 2004	99,7	99,1	99,9	100,5	102,7	100,8	97,2	100,9
2003 VII	98,4	100,3	103,5	98,3	99,8	98,5	95,3	99,7
VIII	99,0	97,3	101,3	98,8	99,2	98,9	97,3	100,3
IX	99,6	99,5	101,9	100,1	101,5	99,9	102,7	101,3
X	100,6	100,7	102,2	102,0	101,7	101,9	104,7	102,6
XI	105,5	104,8	100,2	108,0	104,7	107,5	116,0	103,2
XII	108,2	109,2	103,0	109,6	100,5	109,7	111,6	105,0
2004 I	100,3	100,9	101,1	100,9	103,9	101,1	97,9	99,6
II	98,8	96,8	97,2	98,7	103,6	98,9	95,5	97,6
III	100,7	101,3	97,6	103,1	104,3	103,4	98,6	103,7
IV	99,9	100,2	96,8	100,3	101,0	100,6	97,3	101,5
V	98,7	97,7	98,0	99,3	101,0	99,6	96,1	100,5
VI	99,7	98,8	101,3	100,6	103,0	100,9	97,7	101,8
VII	99,9	98,5	109,4	100,8	102,8	101,1	97,5	101,3
Ø I-VII 2004	101,6	100,8	101,2	103,3	103,9	103,5	102,0	102,8
Ø I-VII 2003								

Ø 2003 = 100

	G Trgovina; popravila mot. vozil Wholesale, retail; certain repair	H Gostinstvo Hotels and restaurants	I Promet, skladiščenje, zveze Transport, storage and communica- tion	J Finančno posredništvo Financial inter- mediation	K Nepremič- nine, najem, poslovne stor. Real estate, renting & business activities	L Javna uprava, obramba, socialno zavarov. Public administ. & defence; comp, soc, sec,	M Izobraže- vanje Education	N Zdravstvo, socialno varstvo Health and social work	O Dr. javne, skupne in osebne stor. Other social and personal services
Ø 1999	98,2	98,5	91,9	92,2	91,2	93,3	83,0	88,3	99,4
Ø 2000	95,9	97,8	94,2	92,6	93,4	93,6	87,5	89,7	98,3
Ø 2001	96,9	99,0	96,9	95,9	96,8	98,4	93,4	93,2	101,0
Ø 2002	98,4	99,4	97,5	96,8	97,9	98,5	98,1	101,2	101,0
Ø 2003	100,0	100,0	100,0	100,0	100,0	100,0	100,0	100,0	100,0
Ø I-VII 2003	97,8	97,9	96,7	96,2	97,7	100,6	99,0	100,1	98,3
Ø I-VII 2004	100,6	99,9	99,9	97,3	99,7	96,2	99,8	97,4	99,9
2003 VII	98,1	97,4	96,3	96,1	98,0	99,0	100,2	99,2	96,9
VIII	98,6	101,3	97,1	96,4	98,3	99,4	100,8	99,8	99,1
IX	98,7	99,9	98,8	97,0	98,9	99,6	100,8	98,7	98,4
X	101,4	100,3	99,4	95,2	100,1	99,0	100,9	98,9	99,3
XI	107,6	105,4	105,4	108,9	109,6	99,1	102,0	100,2	106,0
XII	108,4	106,9	122,0	128,0	108,1	98,5	102,1	101,4	108,2
2004 I	101,1	102,1	101,5	97,6	101,6	97,3	99,4	98,3	102,5
II	100,3	98,6	99,6	95,3	98,7	97,8	99,9	97,5	98,8
III	101,0	98,8	100,6	95,5	102,0	96,7	99,9	97,1	98,2
IV	101,1	101,5	100,0	97,0	100,6	96,2	99,3	97,6	103,7
V	100,4	99,5	98,3	99,5	97,9	93,3	99,0	97,4	99,6
VI	100,4	99,2	100,6	100,1	98,9	95,8	99,6	96,8	98,5
VII	100,5	100,0	99,1	96,2	98,6	96,9	102,3	97,5	98,4
Ø I-VII 2004	102,9	102,1	103,4	101,2	102,0	95,7	100,9	97,3	101,6
Ø I-VII 2003									

Vir: SURS, statistično raziskovanje ZAP/M / Source: SORS, statistical survey ZAP/M



SOCIALNA ZAŠČITA / SOCIAL PROTECTION

Družinski prejemki in starševska nadomestila, upravičenci in izplačana sredstva
Family receipts and parental compensation, beneficiaries and funds paid

	Otroški dodatek Child benefit			Starševsko nadomestilo ³⁾ Parental benefit ³⁾		Pomoč ob rojstvu otroka Childbirth allowance		Starševski dodatek Parental allowance		Dodatek za nego otroka ¹⁾ Special child care allowance ¹⁾	
	upravičenci beneficiaries	otroci children	izplačana sredstva funds paid 1000 SIT	upravičenci beneficiaries	izplačana sredstva funds paid 1000 SIT	upravičenci beneficiaries	izplačana sredstva funds paid 1000 SIT	upravičenke beneficiaries	izplačana sredstva funds paid 1000 SIT	otroci children	izplačana sredstva funds paid 1000 SIT
1999	245 998	405 040	35 939 307	16 181	24 541 501	17 295	452 382	2 563	602 862	4 424	640 682
2000	247 505	411 397	44 904 004	16 343	27 729 576	18 083	531 273	2 452	608 000	4 731	722 598
2001	248 990	408 766	48 130 975	16 602	31 872 358	16 183	498 209	2 312	624 649	4 957	822 593
2002	245 074	408 078	51 461 986	15 904	32 917 715	18 620	921 221	2 174	781 603	5 092	1 175 399
2003	240 072	400 680	55 216 832	17 443	35 219 875	16 746	902 179	2 498	1 128 213	5 263	1 397 645
Ø I-VIII 2003	241 789	405 207	4 642 659	15 961	2 942 060	1 380	75 013	2 468	93 849	5 263	119 207
Ø I-VIII 2004	232 717	385 919	4 682 598	15 953	3 054 763	1 638	86 335	2 773	106 794	5 317	117 723
2003 VIII	243 093	406 557	4 682 321	15 914	2 942 697	1 396	75 844	2 537	98 596	5 372	116 489
IX	241 686	401 747	4 611 254	15 868	2 943 815	1 449	78 846	2 559	94 435	5 298	112 747
X	231 544	383 537	4 433 299	15 753	2 932 023	1 421	77 559	2 529	92 937	5 263	112 677
XI	234 392	389 401	4 501 092	15 565	2 917 262	1 338	72 950	2 533	94 392	5 247	110 718
XII	237 103	393 122	4 540 950	15 672	2 896 616	1 330	72 038	2 601	96 175	5 240	110 639
2004 I	232 011	384 140	4 571 271	15 823	2 957 044	1 578	89 280	2 651	102 978	5 283	116 649
II	233 468	387 642	4 597 817	15 671	2 972 821	1 359	76 734	2 679	104 170	5 279	117 508
III	233 704	387 344	4 604 308	15 964	2 993 614	1 593	90 120	2 737	105 177	5 313	117 376
IV	235 687	390 233	4 680 436	15 980	3 013 002	1 268	72 365	2 760	106 061	5 304	116 773
V	225 401	376 272	4 621 010	15 972	3 047 106	2 364	99 452	2 797	108 781	5 294	116 711
VI	231 710	383 641	4 760 009	16 039	3 074 385	2 002	95 654	2 839	108 696	5 347	117 993
VII	234 205	387 889	4 802 343	16 030	3 169 376	1 564	89 031	2 847	108 615	5 350	119 077
VIII	235 549	390 193	4 823 586	16 145	3 210 758	1 372	78 041	2 874	109 872	5 365	119 695
Indeksi / Indices											
Ø I-VIII 2004	96,2	95,2	100,9	99,9	103,8	118,7	115,1	112,4	113,8	101,0	98,8
Ø I-VIII 2003											

- 1) Dodatek za nego otroka je bil uveden v sredini leta 1996. Podatki zajemajo obdobje od 1. maja do 31. decembra. Število družin se z junijem 2002 ne spremlja več.
Special child care allowance was introduced in mid-1996. Data cover the period from 1 May to 31 December. From June 2002 on the number of families is no longer monitored.
- 2) Zmanjšanje števila upravičenk in sredstev za pomoč ob rojstvu otroka v mesecu decembru 2001 je posledica sprememb v zakonodaji. S 1. 1. 2002 je začel veljati Zakon o starševskem varstvu in družinskih prejemkih (Uradni list RS, št. 97/01), v katerem je za leto 2002 predvidena višina pomoči ob rojstvu v znesku 50.000 sit. V skladu z zakonom se lahko tovrstna pravica uveljavlja tudi 60 dni po rojstvu otroka, zato so upravičenci počakali na uveljavitev zakona.
Decrease in the number of eligible persons and funds paid at childbirth in December 2001 is the result of changes in legislation. On 1 January 2002 the Parenthood and family Earnings Act (OJ RS, NO. 97/01) entered into force with which the expected amount of this assistance in 2002 is SIT 50,000. In accordance with the Act, the right to this assistance can be exercised up to 60 days after the childbirth, so beneficiaries waited for the enforcement of the new Act.
- 3) Starševsko nadomestilo je tudi očetovsko nadomestilo, ki ga je v letu 2003 prejelo 10917 očetov, ki so prejeli 1.309 mio SIT.
Parental benefit includes also paternity compensation which was in 2003 granted to 10 917 fathers and amounted to mio SIT 1,309.
- Vir: Ministrstvo za delo, družino in socialne zadeve / Source: Ministry of Labour, Family and Social Affairs

Družinski prejemki in starševska nadomestila, upravičenci in izplačana sredstva (nadaljevanje)
Family receipts and parental compensation, beneficiaries and funds paid (continued)

	Dodatek za veliko družino Large family allowance		Delno plačilo za izgubljen dohodek Partial payment for lost income		Prispevki zaradi dela s krajšim delovnim časom Parents right to short-time working due the parenthood	
	upravičenci beneficiaries	izplačana sredstva funds paid 1000 SIT	upravičenci beneficiaries	izplačana sredstva funds paid 1000 SIT	upravičenci beneficiaries	izplačana sredstva funds paid 1000 SIT
2002	23 946	598 650	-	-	403	40 690
2003	24 363	1 306 017	164	194 825	...	167 320
Ø I-VIII 2003	4 857	260 296	127	13 048	703	12 617
Ø I-VIII 2004	3 025	237 263	270	27 176	1488	23 177
2003 VIII	1 040	55 744	192	19 407	923	14 411
IX	64	3 430	209	21 128	993	15 196
X	7	375	220	21 583	1 044	15 800
XI	8	429	233	23 357	1 106	17 081
XII	2	54	243	24 293	1 169	18 137
2004 I	-	-	251	24 898	1 240	19 004
II	-	-	257	26 099	1 319	20 470
III	-	-	263	26 258	1 396	23 115
IV	-	-	268	27 035	1 442	22 444
V	-	-	274	27 303	1 486	23 499
VI	-	-	276	27 908	1 536	24 442
VII	23 494	1 842 507	284	28 184	1 721	24 963
VIII	709	55 600	284	29 699	1 767	27 475
Indeksi / Indices						
Ø I-VIII 2004	62,3	91,2	212,3	208,3	211,6	183,7
Ø I-VIII 2003						

Vir: Ministrstvo za delo, družino in socialne zadeve / Source: Ministry of Labour, Family and Social Affairs

POSLOVNI SUBJEKTI / BUSINESS SUBJECTS

Poslovni subjekti po dejavnosti (ob koncu obdobja)

Business subjects by activity (end of period)

	Skupaj Total	A Kmetijstvo, lov, gozdarstvo Agriculture, hunting and forestry	B Ribištvo Fishing	C Rudarstvo Mining and quarrying	D Predelo- valne dejavnosti Manu- facturing	E Oskrba z elektriko, plinom, vodo Electricity, gas and water supply	F Gradbe- ništvo Construc- tion	G Trgovina; popravila mot. vozil Wholesale, retail; certain repair	
1999	145 602	1 839	148	164	22 614	318	13 202	34 500	
2000	140 630	1 766	151	160	21 359	324	13 232	30 254	
2001	141 559	1 786	147	160	20 867	343	13 491	29 289	
2002	140 982	1 908	244	154	20 250	356	13 563	27 241	
2003	140 237	2 031	247	140	19 367	350	13 721	25 748	
2002	2. četrtnje / quarter	139 062	1 798	239	156	20 486	351	13 364	27 487
	3. "	139 844	1 876	242	157	20 269	351	13 506	27 111
	4. "	140 982	1 908	244	154	20 250	356	13 563	27 241
2003	1. četrtnje / quarter	140 662	1 952	247	147	19 836	349	13 375	26 873
	2. "	141 374	1 980	245	144	19 796	351	13 705	26 836
	3. "	140 413	2 009	246	142	19 539	351	13 699	26 134
	4. "	140 237	2 031	247	140	19 367	350	13 721	25 748
2004	1. četrtnje / quarter	140 174	2 098	246	139	19 178	353	13 808	25 581
	2. "	141 847	2 183	249	138	19 263	359	14 122	25 707

	H Gostin- stvo Hotels and restaurants	I Promet, skladiš- čenje, zveze Transport, storage and communi- cation	J Finančno posred- ništvo Financial inter- mediation	K Nepremič- nine, najem, poslovne stor. Real estate, renting & business activities	L Javna uprava, obramba, socialno zavarov. Public administ. & defence; comp. soc. sec.	M Izobra- ževanje Education	N Zdravstvo, socialno varstvo Health and social work	O Dr. javne, skupne in osebne stor. Other social and personal services	Q Eksteri- torialne organizacije, zdrženja Extraterri- torial organi- zations
1999	8 763	11 460	906	20 031	3 311	1 860	2 720	23 761	5
2000	8 608	10 766	971	19 557	3 319	1 827	2 855	25 476	5
2001	8 510	10 370	1 060	20 269	3 102	1 875	2 995	27 290	5
2002	8 383	9 929	1 231	20 545	3 127	1 939	3 013	29 094	5
2003	8 332	9 516	1 292	20 974	3 099	1 950	3 172	30 293	5
2002	2. četrtnje / quarter	8 329	10 049	1 131	20 009	3 105	1 858	27 838	5
	3. "	8 352	9 957	1 194	20 278	3 120	1 917	28 575	5
	4. "	8 383	9 929	1 231	20 545	3 127	1 939	29 094	5
2003	1. četrtnje / quarter	8 370	9 794	1 257	20 623	3 126	1 957	29 504	5
	2. "	8 425	9 733	1 296	20 835	3 109	1 953	29 858	5
	3. "	8 449	9 620	1 278	20 777	3 109	1 935	29 986	5
	4. "	8 332	9 516	1 292	20 974	3 099	1 950	30 293	5
2004	1. četrtnje / quarter	8 274	9 628	1 139	21 223	3 059	1 950	30 329	5
	2. "	8 394	9 649	1 208	21 609	3 045	1 961	30 744	5

Vira: do 15. 6. 2002 SURS, Poslovni register Slovenije; od 16. 6. 2002 AJ PES, Poslovni register Slovenije / Sources: until 15. 6. 2002 SORS, Business Register of Slovenia; from 16. 6. 2002 on AJ PES, Business Register of Slovenia



Pravne osebe po dejavnosti (ob koncu obdobja)
 Legal persons by activity (end of period)

	Skupaj Total	A Kmetijstvo, lov, gozdarstvo Agriculture, hunting and forestry	B Ribištvo Fishing	C Rudarstvo Mining and quarrying	D Predelo- valne dejavnosti Manu- facturing	E Oskrba z elektriko, plinom, vodo Electricity, gas and water supply	F Gradbe- ništvo Construc- tion	G Trgovina; popravila mot. vozil Wholesale, retail; certain repair	
1999	80 166	1 255	118	54	8 893	135	3 635	23 335	
2000	74 204	1 169	117	56	7 944	138	3 446	19 048	
2001	74 739	1 158	116	58	7 849	151	3 530	18 189	
2002	73 648	1 261	119	64	7 738	162	3 553	16 122	
2003	73 470	1 301	119	64	7 419	159	3 757	14 893	
2002	2. četrletje / quarter	72 350	1 163	118	61	7 677	157	3 400	16 492
	3. "	72 712	1 227	119	63	7 676	158	3 470	16 023
	4. "	73 648	1 261	119	64	7 738	162	3 553	16 122
2003	1. četrletje / quarter	73 716	1 289	121	64	7 587	157	3 603	15 883
	2. "	74 316	1 306	119	63	7 620	159	3 696	15 812
	3. "	73 311	1 293	117	63	7 462	157	3 670	15 163
	4. "	73 470	1 301	119	64	7 419	159	3 757	14 893
2004	1. četrletje / quarter	73 637	1 335	119	63	7 424	162	3 870	14 820
	2. "	74 678	1 370	118	66	7 501	165	3 997	14 888

	H Gostin- stvo Hotels and restaurants	I Promet, skladiš- čenje, zveze Transport, storage and communi- cation	J Finančno posred- ništvo Financial inter- mediation	K Nepremič- nine, najem, poslovne stor. Real estate, renting & business activities	L Javna uprava, obramba, socialno zavarov. Public administ. & defence; comp. soc. sec.	M Izobra- ževanje Education	N Zdravstvo, socialno varstvo Health and social work	O Dr. javne, skupne in osebne stor. Other social and personal services	Q Eksteri- torialne organizacije, zdrufenja Extraterri- torial organi- zations	
1999	2 082	2 928	789	11 856	3 310	1 652	1 509	18 610	5	
2000	1 870	2 484	807	11 039	3 317	1 602	1 537	19 625	5	
2001	1 912	2 406	828	11 485	3 100	1 624	1 580	20 748	5	
2002	1 839	2 272	876	11 501	3 125	1 657	1 505	21 849	5	
2003	1 908	2 234	881	11 655	3 097	1 638	1 571	22 771	5	
2002	2. četrletje / quarter	1 793	2 250	836	11 189	3 103	1 601	1 423	21 082	5
	3. "	1 801	2 243	861	11 323	3 118	1 644	1 461	21 520	5
	4. "	1 839	2 272	876	11 501	3 125	1 657	1 505	21 849	5
2003	1. četrletje / quarter	1 868	2 259	870	11 531	3 124	1 665	1 518	22 172	5
	2. "	1 902	2 273	890	11 632	3 107	1 653	1 550	22 529	5
	3. "	1 890	2 226	868	11 501	3 107	1 636	1 558	22 595	5
	4. "	1 908	2 234	881	11 655	3 097	1 638	1 571	22 771	5
2004	1. četrletje / quarter	1 947	2 418	722	11 860	3 057	1 631	1 563	22 641	5
	2. "	2 007	2 476	738	12 125	3 043	1 643	1 592	22 944	5

Vira: do 15. 6. 2002 SORS, Poslovni register Slovenije; od 16. 6. 2002 AJPES, Poslovni register Slovenije / Sources: until 15. 6. 2002 SORS, Business Register of Slovenia; from 16. 6. 2002 on AJPES, Business Register of Slovenia



Samostojni podjetniki posamezniki in druge fizične osebe po dejavnosti (ob koncu obdobja)
Individual private entrepreneurs and other natural persons by activity (end of period)

	Skupaj Total	A Kmetijstvo, lov, gozdarstvo Agriculture, hunting and forestry	B Ribištvo Fishing	C Rudar- stvo Mining and quarrying	D Predelo- valne dejavnosti Manu- facturing	E Oskrba z elektriko, plinom, vodo Electricity, gas and water supply	F Gradbe- ništvo Construc- tion	G Trgovina; popravila mot. vozil Wholesale, retail; certain repair
1999	65 436	584	30	110	13 721	183	9 567	11 165
2000	66 426	597	34	104	13 415	186	9 786	11 206
2001	66 820	628	31	102	13 018	192	9 961	11 100
2002	67 334	647	125	90	12 512	194	10 010	11 119
2003	66 767	730	128	76	11 948	191	9 964	10 855
2002 2. četrletje / quarter	66 712	635	121	95	12 809	194	9 964	10 995
3. "	67 132	649	123	94	12 593	193	10 036	11 088
4. "	67 334	647	125	90	12 512	194	10 010	11 119
2003 1. četrletje / quarter	66 946	663	126	83	12 249	192	9 972	10 990
2. "	67 058	674	126	81	12 176	192	10 009	11 024
3. "	67 102	716	129	79	12 077	194	10 029	10 971
4. "	66 767	730	128	76	11 948	191	9 964	10 855
2004 1. četrletje / quarter	66 537	763	127	76	11 754	191	9 938	10 761
2. "	67 169	813	131	72	11 762	194	10 125	10 819

	H Gostin- stvo Hotels and restaurants	I Promet, skladiš- čenje, zveze Transport, storage and communi- cation	J Finančno posred- ništvo Financial inter- mediation	K Nepremič- nine, najem, poslo- vne stor. Real estate, renting & business activities	L Javna uprava, obramba, socialno zavarov. Public administ. & defence; comp. soc. sec.	M Izobra- ževanje Education	N Zdravstvo, socialno varstvo Health and social work	O Dr. javne, skupne in osebne stor. Other social and personal services	Q Eksteri- torialne organizacije, združenja Extraterritorial organi- zations
1999	6 681	8 532	117	8 175	1	208	1 211	5 151	-
2000	6 738	8 282	164	8 518	2	225	1 318	5 851	-
2001	6 598	7 964	232	8 784	2	251	1 415	6 542	-
2002	6 544	7 657	355	9 044	2	282	1 508	7 245	-
2003	6 424	7 282	411	9 319	2	314	1 601	7 522	-
2002 2. četrletje / quarter	6 536	7 799	295	8 820	2	257	1 440	6 750	-
3. "	6 551	7 714	333	8 955	2	273	1 473	7 055	-
4. "	6 544	7 657	355	9 044	2	282	1 508	7 245	-
2003 1. četrletje / quarter	6 502	7 535	387	9 092	2	292	1 529	7 332	-
2. "	6 523	7 460	406	9 203	2	300	1 553	7 329	-
3. "	6 559	7 394	410	9 276	2	299	1 576	7 391	-
4. "	6 424	7 282	411	9 319	2	314	1 601	7 522	-
2004 1. četrletje / quarter	6 327	7 210	417	9 363	2	319	1 601	7 688	-
2. "	6 387	7 173	470	9 484	2	318	1 619	7 800	-

Vira: do 15. 6. 2002 SURS, Poslovni register Slovenije; od 16. 6. 2002 AJPES, Poslovni register Slovenije / Sources: until 15. 6. 2002 SORS, Business Register of Slovenia; from 16. 6. 2002 on AJPES, Business Register of Slovenia



Pravne osebe po številu zaposlenih oseb, 30. 6. 2004
 Legal persons by number of employed persons, 30. 6. 2004

	Skupaj Total	Pravne osebe / Legal persons						
		A kmetijstvo, lov, gozdarstvo agriculture, hunting and forestry	B ribištvo Fishing	C rudar- stvo mining and quarrying	D predelo- valne dejavnosti manu- facturing	E oskrba z elektriko, plinom, vodo electricity, gas and water supply	F gradbeni- štvo construc- tion	G trgovina; popravila mot. vozil wholesale, retail; certain repair
Skupaj / Total	74 678	1 370	118	66	7 501	165	3 997	14 888
Neaktivne, brez zaposlenih Inactive, with no employed persons	41 636	1 013	95	12	2 125	58	1 114	5 774
Po številu zaposlenih oseb ¹⁾ By number of employed persons ¹⁾	33 042	357	23	54	5 376	107	2 883	9 114
1	10 316	94	6	7	1 227	14	790	3 305
2	5 406	49	4	6	683	3	422	1 721
3-4	5 180	41	5	9	764	6	463	1 593
5-9	4 771	59	3	5	841	3	554	1 266
10-19	2 758	37	3	11	570	11	299	647
20-49	2 241	29	2	8	528	17	212	377
50-99	1 285	26	-	5	316	26	84	112
100-149	389	14	-	-	127	8	18	39
150-199	187	3	-	1	94	3	13	14
200-249	118	2	-	-	51	2	5	11
250-499	223	3	-	-	103	8	20	16
500-999	113	-	-	1	50	6	1	6
1000 +	55	-	-	1	22	-	2	7

	Pravne osebe / Legal persons								
	H gostinstvo hotels and restaurants	I promet, skladiš- čenje, zveze transport, storage and communi- cation	J finančno posred- ništvo financial intermedia- tion	K nepremič- nine, najem poslovne stor. real estate, renting & business activities	L javna uprava, obramba, socialno zavarov. public administ. & defence; comp. soc. sec.	M izobraže- vanje education	N zdravstvo, socialno varstvo health and social work	O dr. javne, skupne in osebne stor. other social and personal services	Q eksteri- torialne organi- zacije, združenja extraterri- torial organi- zations
Skupaj / Total	2 007	2 476	738	12 125	3 043	1 643	1 592	22 944	5
Neaktivne, brez zaposlenih Inactive, with no employed persons	714	787	323	5 031	2 430	395	738	21 022	5
Po številu zaposlenih oseb ¹⁾ By number of employed persons ¹⁾	1 293	1 689	415	7 094	613	1 248	854	1 922	-
1	336	554	109	2 722	83	138	152	779	-
2	239	291	63	1 359	24	57	138	347	-
3-4	235	302	64	1 190	48	64	121	275	-
5-9	232	263	64	932	103	112	122	212	-
10-19	118	122	48	477	97	102	63	153	-
20-49	86	83	30	288	130	280	76	95	-
50-99	20	31	8	71	54	403	95	34	-
100-149	7	17	2	24	24	61	37	11	-
150-199	8	4	5	7	7	13	10	5	-
200-249	3	4	7	9	6	7	8	3	-
250-499	8	7	6	6	16	7	17	6	-
500-999	1	7	6	8	13	3	11	-	-

1) Poslovni subjekti - pravne osebe z zaposlenimi osebami, ki so zavarovanci pokojninskega in invalidskega ter zdravstvenega zavarovanja (Vir: Statistični register delovno aktivnega prebivalstva - SRDAP).
 Business entities - legal entities with employed persons who are insured at the pension and disability insurance and health insurance (Source: Statistical Register of Employment - SRDAP).

Samostojni podjetniki in druge fizične osebe, po številu zaposlenih oseb, 30. 6. 2004

Individual private entrepreneurs and other natural persons, by number of employed persons, 30. 6. 2004

	Skupaj Total	Samostojni podjetniki in druge fizične osebe Individual private entrepreneurs and other natural persons						
		A kmetijstvo, lov, gozdarstvo agriculture, hunting and forestry	B ribištvo fishing	C rudarstvo mining and quarrying	D predelo- valne dejavnosti manu- facturing	E oskrba z elektriko, plinom, vodo electricity, gas and water supply	F gradbeni- štvo construc- tion	G trgovina; popravila mot. vozil wholesale, retail; certain repair
Skupaj¹⁾ / Total¹⁾	67 169	813	131	72	11 762	194	10 125	10 819
Po številu zaposlenih oseb ²⁾ By number of employed persons ²⁾	53 647	464	19	58	9 058	26	8 472	8 568
1	33 550	283	12	28	4 973	23	4 986	5 175
2	9 068	84	3	9	1 561	3	1 256	1 563
3-4	6 352	53	3	14	1 263	-	1 128	1 121
5-9	3 481	31	1	4	868	-	767	578
10-19	903	9	-	3	276	-	248	109
20-49	256	4	-	-	98	-	76	20
50-99	32	-	-	-	17	-	10	2
100-149	4	-	-	-	1	-	1	-
150-199	1	-	-	-	1	-	-	-
Razlika med registroma ³⁾ Discrepancy between registers ³⁾	13 522	349	112	14	2 704	168	1 653	2 251

	Samostojni podjetniki in druge fizične osebe Individual private entrepreneurs and other natural persons								
	H gostinstvo hotels and restaurants	I promet, skladiš- čenje, zveze transport, storage and communi- cation	J finančno posred- ništvo financial intermedia- tion	K nepremič- nine, najem poslovne stor. real estate, renting & business activities	L javna uprava, obramba, socialno zavarov. public administ. & defence; comp. soc. sec.	M izobraže- vanje educa- tion	N Zdravstvo, socialno varstvo health and social work	O dr. javne, skupne in osebne stor. other social and personal services	P zasebna gospo- dinjstva z zaposlenim osebjem private households with employees
Skupaj¹⁾ / Total¹⁾	6 387	7 173	470	9 484	2	318	1 619	7 800	-
Po številu zaposlenih oseb ²⁾ By number of employed persons ²⁾	4 677	6 487	232	6 335	-	174	1 524	7 162	391
1	1 813	4 435	184	4 618	-	137	608	5 927	348
2	1 201	996	29	973	-	10	655	703	22
3-4	970	604	14	513	-	15	231	409	14
5-9	543	345	5	190	-	10	30	103	6
10-19	123	84	-	29	-	2	-	19	1
20-49	25	21	-	11	-	-	-	1	-
50-99	1	1	-	1	-	-	-	-	-
100-149	1	1	-	-	-	-	-	-	-
150-199	-	-	-	-	-	-	-	-	-
Razlika med registroma ³⁾ Discrepancy between registers ³⁾	1 710	686	238	3 149	2	144	95	638	- 391

1) Vir: Poslovni register Slovenije

Source: Business Register of Slovenia

2) Vir: Statistični register delovno aktivnega prebivalstva - SRDAP

Source: Statistical Register of Employment (SRDAP)

3) Do razlike v podatkih prihaja zato, ker so v PRS vključene tudi trenutno neaktivne fizične osebe, v SRDAP pa so vključene tudi fizične osebe, ki se še niso prijavile v PRS, vendar so pokojninsko in zdravstveno zavarovane.

The discrepancy in data between both registers arises due to the fact that PRS comprises also at present inactive natural persons and SRDAP comprises natural persons who have not yet been registered into PRS but have pension and health insurance.

KMETIJSTVO IN RIBIŠTVO / AGRICULTURE AND FISHING

Zakol živine in perutnine v klavnicah
 Slaughter in slaughterhouses

	Konji Horses		Govedo Cattle		Prašiči Pigs		Perutnina Poultry	
	število number	masa trupov weight of dressed carcasses t	število number	masa trupov weight of dressed carcasses t	število number	masa trupov weight of dressed carcasses t	število number 1000	masa trupov weight of dressed carcasses t
1999	1 407	316	129 455	34 482	602 651	46 597	25 862	50 617
2000	1 563	347	130 231	34 572	510 684	38 009	26 353	52 090
2001	1 685	367	140 393	39 158	467 383	35 787	28 077	56 646
2002	1 301	296	150 749	40 472	482 807	37 083	26 283	51 401
2003	1 411	328	162 320	43 136	476 973	37 256	29 616	56 046
2003 VIII	117	29	12 640	3 255	42 842	3 232	2 624	4 739
IX	118	27	15 744	4 071	39 532	2 959	2 777	5 214
X	137	31	16 429	4 287	39 677	3 103	2 804	5 339
XI	120	27	16 350	4 333	35 418	2 772	2 529	4 898
XII	144	31	16 982	4 414	47 021	3 571	2 592	4 875
2004 I	113	26	12 840	3 506	38 387	3 034	2 255	4 310
II	111	25	11 735	3 160	34 191	2 719	1 954	3 669
III	137	32	14 632	3 915	44 934	3 601	2 281	4 262
IV	121	28	12 464	3 377	37 969	2 981	2 394	4 532
V	117	26	12 111	3 210	32 919	2 614	2 479	4 575
VI	121	26	11 186	2 989	41 419	3 324	2 281	4 190
VII	92	21	10 172	2 694	35 440	2 716	2 254	4 174
VIII	54	12	10 782	2 841	35 235	2 699	2 302	4 220
Indeksi / Indices								
I-VIII 2004	97,1	92,0	99,1	98,7	95,3	95,3	96,2	95,0
I-VIII 2003								

Vir: SURS, statistično raziskovanje KME ZAKOL/M / Source: SORS, statistical survey KME ZAKOL/M

Ulov in vzreja morskih živali

Catch of marine animals and mariculture

kg

	Ulov skupaj Catch, total	Ribe / Fish			Glavonožci Cephalopods	Raki Crustaceans	Školjke Shells
		skupaj total	plave pelagic	druge other			
1999	1 855 510	1 790 625	1 692 773	97 852	27 499	262	37 134
2000	1 746 187	1 668 902	1 537 365	131 537	32 320	350	44 615
2001	1 774 333	1 548 115	1 346 989	201 126	132 310	3 354	90 554
2002	1 579 703	1 441 888	1 317 464	124 424	49 726	3 945	84 144
2003	1 293 634	1 087 104	851 116	235 988	62 381	5 990	138 159
2003 VIII	111 021	86 322	73 478	12 844	13 914	845	9 940
IX	108 343	87 510	75 328	12 182	9 071	1 444	10 318
X	79 304	59 463	50 227	9 236	10 508	557	8 776
XI	99 545	81 054	37 683	43 371	8 411	1 534	8 546
XII	91 175	76 726	27 450	49 276	2 103	765	11 581
2004 I	92 236	79 680	49 658	30 022	1 330	67	11 159
II	23 511	23 077	8 789	14 288	213	36	185
III	31 486	31 137	23 443	7 694	232	5	112
IV	33 537	32 038	20 436	11 602	602	77	820
V	76 901	72 869	61 077	11 792	985	157	2 890
VI	130 066	109 807	92 360	17 447	2 001	1 158	17 100
VII	177 603	147 161	121 963	25 198	2 630	352	27 460
VIII	153 951	123 204	88 674	34 530	12 114	1 255	17 378
Indeksi / Indices							
I-VIII 2004	78,6	79,1	70,6	125,1	62,3	183,8	77,9
I-VIII 2003							

Vir: SURS, statistično raziskovanje RIB-MOR/M / Source: SORS, statistical survey RIB-MOR/M



RUDARSTVO IN PREDELOVALNE DEJAVNOSTI / MINING AND MANUFACTURING

Indeksi obsega industrijske proizvodnje

Industrial production volume indices

Ø 2003 = 100

	C+D+E Industrijska proizvodnja skupaj Total industrial production	C ¹⁾ Rudarstvo Mining and quarrying	D Predelovalne dejavnosti Manufacturing	E Oskrba z elektriko, plinom in vodo ²⁾ Electricity, gas and water supply ²⁾
1999	88,2	97,9	87,8	88,5
2000	95,9	95,3	93,9	89,9
2001	93,6	87,8	96,5	98,3
2002	98,6	94,5	98,4	103,6
2003	100,0	100,0	100,0	100,0
2003 VIII	81,6	81,4	82,3	72,4
IX	108,3	114,0	108,7	100,8
X	112,4	115,2	112,8	107,0
XI	108,3	97,6	109,6	95,8
XII	93,4	78,1	93,1	104,5
2004 I	96,4	96,3	94,6	121,3
II	97,3	98,6	96,1	112,7
III	112,8	113,6	112,4	118,5
IV	100,1	91,8	99,9	106,3
V	111,4	113,9	111,7	105,9
VI	109,8	90,6	111,4	97,0
VII	105,5	99,0	106,3	97,8
VIII	91,0	89,6	91,1	91,2
I-VIII 2004	106,0	99,8	106,1	107,4
I-VIII 2003				

Ø 2003 = 100

	CB Pri, rud in kovin, razen energetskih Mining & quarrying, not energy materials	DA Pro. hrane, pijač, tobačnih izd, Mfr, of food, beverages and tobacco	DB Pro, tekstilij; tekstilnih, krznenih izd, Mfr, of textiles and textile products	DC Pro, usnja, usnjenih izd, Mfr, of leather and leather products	DD Obdelava in predelava lesa Manufacture of wood and wood products
1999	108,9	95,3	134,4	132,3	108,2
2000	102,3	100,5	140,2	137,6	109,9
2001	92,6	100,7	128,9	135,4	100,6
2002	89,7	99,1	112,9	114,9	103,6
2003	100,0	100,0	100,0	100,0	100,0
2003 VIII	123,1	101,5	75,5	65,1	80,4
IX	125,3	110,1	109,8	102,0	107,8
X	107,4	106,0	105,6	99,8	114,2
XI	96,7	116,7	94,8	100,5	102,4
XII	68,5	107,7	86,6	102,5	93,3
2004 I	52,4	84,9	94,8	82,4	90,5
II	57,3	80,8	96,9	96,3	98,6
III	80,0	94,2	106,2	126,0	104,2
IV	99,7	91,5	80,4	93,1	104,3
V	114,3	90,8	94,7	86,8	110,9
VI	119,0	86,9	97,1	87,6	113,4
VII	115,8	89,9	89,1	88,1	111,7
VIII	139,7	87,5	77,5	57,8	81,3
I-VIII 2004	97,0	93,0	91,7	90,3	104,1
I-VIII 2003					

1) Podatki za podpodročje CA so zaupni.
Data for subsector CA are confidential,2) Podjetja z dejavnostjo zbiranja, čiščenja in distribucije vode niso zajeta,
Enterprises with activity of collection, purification and distribution of water are excluded,

Indeksi obsega industrijske proizvodnje (nadaljevanje)
 Industrial production volume indices (continued)

Ø 2003 = 100

	DE Pro, vlaknin, papirja, založništvo, tiskar, Mfr, of paper; publishing and printing	DF Pro, koksa, naftnih deriv., jedrskega goriva Mfr, of coke, petroleum prods, & nuc, fuel	DG Pro, kemikalij, kemičnih izd., umetnih vl, Mfr, of chemicals, prod, & man-made fibres	DH Pro, izd, iz gume in plastičnih mas Mfr, of rubber and plastic products	DI Pro, dr, nekovinskih mineralnih izd, Mfr, of other non-metal mineral products
1999	96,6	387,7	70,8	87,7	102,1
2000	99,4	274,8	78,2	96,5	98,4
2001	95,2	89,6	84,4	97,7	98,5
2002	100,3	96,4	89,4	96,3	99,3
2003	100,0	100,0	100,0	100,0	100,0
2003 VIII	104,5	97,5	69,5	81,8	101,7
IX	102,4	112,6	94,5	114,0	115,8
X	102,6	117,9	103,0	115,5	117,2
XI	101,4	92,6	130,0	107,8	106,7
XII	103,9	82,4	104,7	84,6	85,1
2004 I	89,9	72,2	99,1	93,7	61,5
II	93,5	84,2	95,3	101,0	73,5
III	113,6	96,2	131,4	110,6	93,9
IV	103,5	90,5	96,9	100,9	97,7
V	114,4	104,8	121,3	107,3	112,3
VI	118,1	81,6	132,6	112,2	116,3
VII	109,7	69,4	116,3	102,7	112,8
VIII	99,2	70,8	104,0	94,3	104,6
I-VIII 2004	106,6	84,3	116,8	105,7	99,7
I-VIII 2003					

Ø 2003 = 100

	DJ Pro, kovin in kovinskih izd, Mfr, of basic metals & fabricated products	DK Pro, strojev in naprav Mfr, of machinery and equipment nec,	DL Pro, električne, optične opreme Mfr, of electrical and optical equipment	DM Pro, vozil in plovil Manufacture of transport equipment	DN Pro, pohištva, dr, pred, dej., reciklaža Manufacturing nec,
1999	79,3	78,5	71,3	80,7	97,9
2000	89,3	82,8	81,5	89,5	97,6
2001	93,3	95,5	86,7	90,8	105,8
2002	96,6	106,4	89,8	95,3	103,7
2003	100,0	100,0	100,0	100,0	100,0
2003 VIII	82,7	76,5	72,9	59,0	75,9
IX	106,4	113,5	116,4	109,4	115,8
X	111,4	121,7	130,7	110,9	117,7
XI	107,8	107,3	110,1	105,3	103,5
XII	93,6	87,0	80,0	85,3	84,1
2004 I	91,5	108,0	116,0	93,9	88,6
II	95,3	99,4	118,5	101,6	90,1
III	113,1	112,6	119,7	122,5	108,7
IV	108,3	102,6	102,7	108,1	97,9
V	110,7	106,3	140,9	116,4	102,6
VI	104,8	111,4	124,6	120,0	101,6
VII	109,7	104,2	115,2	107,9	101,2
VIII	91,1	94,3	92,4	65,9	80,5
I-VIII 2004	105,6	108,9	122,0	106,0	99,0
I-VIII 2003					

Vir: SURS, statistično raziskovanje IND/M / Source: SORS, statistical survey IND/M



GRADBENIŠTVO / CONSTRUCTION

Gradbena dejavnost podjetij

Construction activity of enterprises

Ø 2000 = 100

	Indeksi vrednosti opravljenih del Indices of construction put in place				Nominalni indeksi novih pogodb Value indices of new contracts	
	stavbe buildings		inženirski gradbeni objekti civil engineering		stavbe buildings	inženirski gradbeni objekti civil engineering
	nominalni value	realni volume	nominalni value	realni volume		
1999	100,8	107,0	88,0	93,3	98,6	77,4
2000	100,0	100,0	100,0	100,0	100,0	100,0
2001	114,0	107,1	85,8	79,8	99,9	75,7
2002	116,7	104,2	103,8	92,1	107,2	103,4
2003	124,6	104,9	127,2	106,4	125,4	100,3
2003 VII	127,3	107,3	134,6	112,7	113,7	123,0
VIII	135,7	113,9	148,0	123,6	179,0	116,3
IX	140,0	116,9	161,8	134,5	123,3	114,0
X	161,8	134,4	150,7	124,5	144,6	89,3
XI	157,1	129,8	135,3	111,2	128,7	175,5
XII	149,6	123,0	141,0	115,2	215,4	85,7
2004 I	97,1	79,8	68,1	55,6	109,3	58,3
II	112,9	92,4	84,2	68,7	119,0	41,8
III	126,0	100,0	94,0	76,2	78,8	94,6
IV	134,9	104,9	108,3	86,9	158,9	99,6
V	129,1	98,4	130,8	103,8	127,3	109,5
VI	147,9	111,8	145,9	115,5	159,3	139,2
VII	165,7	124,7	144,9	113,9	274,0	177,4
Indeksi / Indices						
VII 2004	130,2	116,2	107,7	101,0	241,0	144,2
VII 2003						

Vir: SURS, statistično raziskovanje GRAD/M / Source: SORS, statistical survey GRAD/M

Stanovanja, ki so jih zgradila gradbena podjetja, blokovna gradnja
Dwellings, built by construction enterprises, in apartment blocks

	Število dokončanih stanovanj Number of dwellings completed					Površina dokončanih stanovanj Useful floor space of dwellings completed m ²
	skupaj total	garsonjere in 1-sobna bedsit and 1 room	2-sobna 2 rooms	3-sobna 3 rooms	4- in večsobna 4 or more rooms	
2000	1 028	292	381	274	81	70 378
2001	773	322	222	151	78	48 110
2002	1 657	414	510	462	271	149 184
2003	942	296	386	177	83	58 639
2003 2. četrletje / quarter	206	35	94	51	26	15 985
3. " "	80	13	22	36	9	5 967
4. " "	535	205	220	82	28	29 579
2004 1. četrletje / quarter	59	30	23	5	1	3 317
2. " "	241	59	102	62	18	18 145
Indeksi / Indices						
2. četrletje / quarter 2004	117,0	168,6	108,5	121,6	69,2	113,5
2. četrletje / quarter 2003						

Vir: SURS, statistično raziskovanje GRAD/M / Source: SORS, statistical survey GRAD/M



Gradbena in uporabna dovoljenja za stavbe

Building permits and safety permits

Izdana gradbena dovoljenja

Building permits

	Stavbe, za katere so bila izdana gradbena dovoljenja								
	Buildings for which building permits were issued								
	skupaj total			stanovanjske stavbe residential buildings			nestanovanjske stavbe non-residential buildings		
	število number	površina floor area m ²	prostornina volume m ³	število number	površina floor area m ²	prostornina volume m ³	število number	površina floor area m ²	prostornina volume m ³
2000	6 100	1 994 620	7 125 120	3 650	953 691	2 539 930	2 450	1 040 929	4 585 190
2001	5 567	1 940 058	7 136 261	3 368	938 633	2 560 415	2 199	1 001 425	4 575 846
2002	5 249	2 025 522	7 859 156	3 228	887 446	2 403 782	2 021	1 138 076	5 455 374
2003	5 660	2 290 205	8 346 530	3 643	1 072 774	2 911 082	2 017	1 217 431	5 435 448
2002 2. četrletje / quarter	1 418	506 611	2 408 387	859	212 486	571 295	559	294 125	1 837 092
3. " "	1 320	502 077	1 712 738	803	205 916	554 720	517	296 161	1 158 018
4. " "	1 126	488 584	1 805 523	683	221 377	608 503	443	267 207	1 197 020
2003 1. četrletje / quarter	1 370	524 826	1 999 339	885	233 462	634 585	485	291 364	1 364 754
2. " "	1 516	612 315	2 224 508	1 019	297 706	789 799	497	314 609	1 434 709
3. " "	1 473	584 696	2 017 670	940	272 326	720 295	533	312 370	1 297 375
4. " "	1 301	568 368	2 105 013	799	269 280	766 403	502	299 088	1 338 610
2004 ¹⁾ 1. četrletje / quarter	1 251	544 301	2 151 588	832	279 167	790 886	428	265 134	1 360 702
2. " "	1 425	540 252	1 984 262	977	297 279	807 369	448	242 973	1 176 893
Indeksi / Indices									
1. – 2. četrletje / quarter 2004	92,7	95,4	97,9	95,0	108,5	112,2	89,2	83,8	90,6
1. – 2. četrletje / quarter 2003									

1) Podatki so začasni.
Provisional data.

	Stanovanja v stavbah, za katere so bila izdana gradbena dovoljenja							
	Dwellings in buildings for which building permits were issued							
	skupaj total		stanovanja: dwellings in:					
			v eno- stanovanjskih stavbah one-dwelling buildings		v dvo- in več- stanovanjskih stavbah two- and more dwelling buildings		v nestanovanjskih stavbah non-residential buildings	
število number	površina useful floor area m ²	število number	površina useful floor area m ²	število number	površina useful floor area m ²	število number	površina useful floor area m ²	
2000	5 339	636 424	3 197	466 692	1 907	151 514	235	18 218
2001	5 168	606 262	2 996	446 813	2 005	147 355	167	12 094
2002	5 080	597 366	2 833	421 416	2 098	163 696	149	12 254
2003	6 122	711 385	3 194	495 501	2 737	200 679	191	15 205
2002 2. četrletje / quarter	1 268	149 769	720	108 339	412	31 308	48	3 818
3. " "	1 217	143 440	672	103 000	387	31 791	41	3 587
4. " "	1 317	144 217	554	88 802	701	50 383	20	2 129
2003 1. četrletje / quarter	1 348	159 497	786	119 505	509	35 989	53	4 003
2. " "	1 756	203 419	889	140 008	810	58 990	57	4 421
3. " "	1 473	179 254	812	126 674	634	50 019	27	2 561
4. " "	1 545	169 215	707	109 314	784	55 681	54	4 220
2004 ¹⁾ 1. četrletje / quarter	1 461	169 960	722	113 701	711	53 978	28	2 281
2. " "	1 542	180 723	834	127 282	692	52 247	16	1 194
Indeksi / Indices								
1. – 2. četrletje / quarter 2004	96,7	96,6	92,9	92,9	106,4	111,8	40,0	41,3
1. – 2. četrletje / quarter 2003								

1) Podatki so začasni.
Provisional data.

Vir: SURS, statistično raziskovanje GRAD-PGD/M / Source: SORS, statistical survey GRAD-PGD/M



Izdana uporabna dovoljenja
Safety permits

	Stavbe, za katere so bila izdana uporabna dovoljenja Buildings for which safety permits were issued									
	skupaj total			stanovanjske stavbe residential buildings			nestanovanjske stavbe non-residential buildings			
	število number	površina floor area m ²	prostornina volume m ³	število number	površina floor area m ²	prostornina volume m ³	število number	površina floor area m ²	prostornina volume m ³	
2000	855	559 911	2 412 839	101	53 116	142 333	754	506 795	2 270 506	
2001	856	614 993	2 417 948	118	124 939	348 411	738	490 054	2 069 537	
2002	759	549 348	2 332 448	123	113 270	314 770	636	436 078	2 017 678	
2003	707	562 924	2 184 892	160	113 334	304 439	547	449 590	1 880 453	
2002	2. četrletje / quarter	184	128 027	537 945	35	23 042	63 722	149	104 985	474 223
	3. "	188	131 229	476 560	31	37 868	97 792	157	93 361	378 768
	4. "	192	164 494	753 528	33	33 871	95 711	159	130 623	657 817
2003	1. četrletje / quarter	173	117 194	523 896	20	10 327	27 416	153	106 867	496 480
	2. "	184	148 249	491 129	55	52 501	135 746	129	95 748	355 383
	3. "	150	132 432	568 990	32	24 065	68 003	118	108 376	500 987
	4. "	200	165 049	600 877	53	26 450	73 274	147	138 599	527 603
2004 ¹⁾	1. četrletje / quarter	127	129 688	536 039	29	19 436	53 578	98	110 252	482 461
	2. "	121	93 617	365 289	24	31 151	79 580	97	62 466	285 709
Indeksi / Indices										
	1. – 2. četrletje / quarter 2004	69,5	84,1	88,8	70,7	80,5	81,6	69,1	85,2	90,2
	1. – 2. četrletje / quarter 2003									

1) Podatki so začasni.
Provisional data.

	Stanovanja v stavbah, za katere so bila izdana uporabna dovoljenja Dwellings in buildings for which safety permits were issued								
	skupaj total		stanovanja: dwellings in:						
			v eno-stanovanjskih stavbah one-dwelling buildings		v dvo- in več-stanovanjskih stavbah two- and more dwelling buildings		v nestanovanjskih stavbah non-residential buildings		
	število number	površina useful floor area m ²	število number	površina useful floor area m ²	število number	površina useful floor area m ²	število number	površina useful floor area m ²	
2000	422	35 540	61	9 477	330	22 711	31	3 352	
2001	935	67 940	70	12 249	748	45 549	117	10 142	
2002	755	56 297	63	10 807	618	41 098	74	4 392	
2003	843	64 542	88	13 303	717	47 768	38	3 471	
2002	2. četrletje / quarter	227	16 089	20	3 111	147	9 592	18	876
	3. "	299	22 068	16	3 279	229	15 357	13	1 159
	4. "	324	20 651	17	2 664	107	7 290	31	1 538
2003	1. četrletje / quarter	77	7 072	14	2 673	58	4 091	5	308
	2. "	335	25 422	30	4 287	293	20 515	12	620
	3. "	221	15 354	13	1 997	202	12 561	6	796
	4. "	210	16 694	31	4 346	164	10 601	15	1 747
2004 ¹⁾	1. četrletje / quarter	156	14 361	16	2 883	133	10 857	7	621
	2. "	233	16 241	8	1 372	201	13 690	6	434
Indeksi / Indices									
	1. – 2. četrletje / quarter 2004	202,6	203,1	114,3	107,9	229,3	265,4	140,0	201,6
	1. – 2. četrletje / quarter 2003								

1) Podatki so začasni.
Provisional data.

Vir: SURS, statistično raziskovanje GRAD-PUD/M / Source: SORS, statistical survey GRADB-PUD/M



TRGOVINA IN DRUGE STORITVENE DEJAVNOSTI / DISTRIBUTIVE TRADE AND OTHER SERVICE ACTIVITIES

Indeksi prihodka od prodaje v trgovini na drobno po skupini trgovinske dejavnosti

Indices of retail trade turnover without value added tax by group of trade activity

Ø 2003 = 100

	Skupina trgovinske dejavnosti Group of trade activity					
	skupaj total		trgovina z živili sale of food		trgovina z neživili sale of non-food	
	nominalni value	realni volume	nominalni value	realni volume	nominalni value	realni volume
1999	52,6	64,7	46,8	58,0	61,9	75,5
2000	66,2	80,8	67,4	82,8	64,7	78,5
2001	81,5	93,0	87,6	99,5	74,7	85,7
2002	92,0	96,9	95,8	101,0	87,8	92,3
2003	100,0	100,0	100,0	100,0	100,0	100,0
2003 VII	105,7	105,4	106,3	105,8	105,0	105,1
VIII	98,2	98,2	101,6	101,4	94,4	94,7
IX	105,0	104,7	101,1	100,5	109,4	109,2
X	107,5	106,9	102,0	101,4	113,7	112,8
XI	95,5	94,7	92,4	91,8	98,8	97,8
XII	119,1	118,0	120,2	119,5	117,8	116,5
2004 ¹⁾ I	91,8	90,7	91,6	90,0	91,9	91,6
II	85,7	84,8	89,2	87,8	81,7	81,3
III	102,8	101,2	103,4	101,1	102,2	101,2
IV	106,3	104,5	108,3	106,4	104,0	102,4
V	105,3	103,3	105,2	103,1	105,4	103,5
VI	109,4	107,2	111,3	109,0	107,4	105,2
VII	110,4	108,4	111,5	109,5	109,2	107,1

1) Podatki so začasni.
Data are provisional.

Vir: SURS, statistično raziskovanje TRG/M / Source: SORS, statistical survey TRG/M

Indeksi prihodka od prodaje, vzdrževanja in popravil motornih vozil ter v trgovini na drobno z motornimi gorivi

Indices of turnover without value added tax in motor trade

Ø 2003 = 100

	Skupina trgovinske dejavnosti Group of trade activity							
	skupaj total		trgovina z motornimi vozili sale of motor vehicles		vzdrževanje in popravilo motornih vozil maintenance and repair of motor vehicles		trgovina na drobno z motornimi gorivi retail sale of fuels	
	nominalni value	realni volume	nominalni value	realni volume	nominalni value	realni volume	nominalni value	realni volume
1999	95,1	99,2	114,0	95,0	53,1	101,0	99,9	106,2
2000	79,0	95,1	74,2	84,4	90,8	123,2	85,6	103,6
2001	82,7	92,6	76,6	83,0	103,0	125,6	89,5	99,1
2002	89,2	93,5	83,7	88,2	117,9	126,3	92,7	96,1
2003	100,0	100,0	100,0	100,0	100,0	100,0	100,0	100,0
2003 VII	106,3	105,7	106,2	105,5	101,2	101,6	107,3	106,0
VIII	85,1	84,4	74,4	74,2	77,0	77,3	101,4	100,4
IX	103,4	102,4	100,8	99,1	96,1	96,4	108,0	107,7
X	106,8	105,8	104,3	104,2	121,7	122,0	108,1	108,5
XI	99,9	98,5	102,4	102,1	120,0	119,7	93,3	92,8
XII	106,1	104,0	109,0	106,3	110,0	102,5	101,3	100,5
2004 ¹⁾ I	95,0	93,0	94,7	92,7	85,8	79,6	96,8	95,6
II	103,2	100,0	112,6	108,4	97,4	89,9	89,6	88,6
III	120,0	116,2	131,9	127,7	109,3	100,7	103,2	100,6
IV	121,2	117,4	132,1	128,7	117,0	106,5	105,2	101,4
V	116,2	110,2	118,8	114,8	108,5	98,6	113,3	104,9
VI	117,1	111,8	124,6	121,4	101,8	92,4	107,7	99,9
VII	114,2	107,9	113,2	109,7	105,5	95,4	117,1	107,1

1) Podatki so začasni.
Data are provisional.

Vir: SURS, statistično raziskovanje TRG/M / Source: SORS, statistical survey TRG/M



Indeksi nominalnega prihodka v storitvenih dejavnostih po skupinah dejavnosti

Turnover value indices for service activities, without value added tax, by groups of activities

Ø 2003 = 100

	Pomožne prometne dejavnosti; storitve potovalnih in turističnih organizacij Supporting and auxiliary transport activities; activities of travel agencies			Pošta in telekomunikacije Post and telecommunications	Obdelava podatkov, podatkovne baze in s tem povezane dejavnosti Computer and related activities	Poslovne dejavnosti Enterprise activities						Druge storitvene dejavnosti Other service activities
	skupaj total	pomožne prometne dejavnosti supporting and auxiliary transport activities	storitve potovalnih in turističnih organizacij activities of travel agencies			skupaj total	podjetniško svetovanje enterprise consultancy	tehnično svetovanje technical consultancy	oglaševanje advertising	druge poslovne dejavnosti other enterprise activities	čiščenje objektov in opreme industrial cleaning	
2003	100,0	100,0	100,0	100,0	100,0	100,0	100,0	100,0	100,0	100,0	100,0	100,0
2003 VII	115,0	99,9	161,1	101,0	97,3	110,0	113,3	115,0	86,5	112,6	98,7	101,4
VIII	105,5	93,0	143,4	94,3	101,0	86,8	89,1	84,3	50,4	114,3	99,2	89,9
IX	110,8	106,7	123,5	104,4	112,4	102,5	94,2	107,3	94,6	103,6	109,9	101,8
X	113,3	116,9	102,5	107,8	100,9	104,4	100,4	107,2	93,8	108,3	108,4	111,7
XI	101,5	111,0	72,9	107,0	117,4	116,2	102,0	109,5	169,3	117,5	113,6	96,5
XII	100,7	106,0	84,6	108,8	146,1	133,2	110,7	141,3	157,5	132,6	109,3	105,3
2004 ¹⁾ I	76,0	79,1	66,3	102,2	104,5	86,6	98,7	81,8	55,8	99,5	108,7	109,2
II	91,8	97,6	73,9	101,0	107,0	97,1	106,8	97,5	70,3	98,5	109,2	99,5
III	104,6	110,6	85,9	113,2	116,6	123,2	115,7	134,1	103,9	117,5	117,5	110,7
IV	117,9	119,2	114,1	103,7	134,3	124,3	119,1	125,5	134,8	118,7	126,2	122,7
V	94,8	86,2	121,4	108,9	126,6	122,3	119,4	120,0	126,6	127,5	128,3	122,8
VI	98,7	81,6	151,8	112,8	159,0	154,0	124,1	185,9	125,2	127,8	133,6	119,8
VII	100,0	78,9	165,2	115,0	121,1	125,4	104,0	144,1	91,9	123,0	126,9	109,7

1) Podatki so začasni. / Data are provisional.

Vir: SURS, statistično raziskovanje STOR/M / Source: SORS, statistical survey STOR/M

Indeksi prihodka v trgovini na drobno po skupini trgovske dejavnosti in indeksi števila prodajaln

Retail trade turnover indices by group of trade activity and indices of number of stores

predhodno obdobje = 100 / previous period = 100

	Prihodek / Turnover excluding value added tax					Prodaja Turnover including value added tax	Število prodajaln ¹⁾ Number of stores ¹⁾	Zaloge ²⁾ Stock ²⁾
	Skupaj total	skupina trgovinske dejavnosti group of retail trade activity						
		trgovina z živili sale of food	trgovina z neživili sale of non-food	trgovina z motornimi vozili sale of motor vehicles	trgovina z motornimi gorivi sale of fuels			
1999	119,7	102,3	118,5	171,8	129,7	115,5	96,8	65
2000	100,9	101,8	92,7	68,7	182,6	100,2	107,8	106
2001	108,4	115,3	103,0	103,3	109,7	108,2	96,1	108
2002	116,6	124,9	117,0	116,2	100,6	117,3	90,9	112
2003	110,4	109,0	110,6	119,6	107,2	110,5	98,8	111
2003 2. četrletje / quarter	113,7	116,2	114,1	113,5	107,4	113,6	...	120,7
3. "	101,0	100,6	103,9	91,1	103,7	101,2	...	84,3
4. "	103,1	102,1	106,4	108,8	94,1	103,1	...	100,0
2004 ³⁾ 1. četrletje / quarter	85,0	78,7	86,2	87,5	95,3	85,0	...	99,9
2. "	113,2	111,7	116,0	105,2	116,7	113,3	...	94,7

1) Indeksi števila prodajaln so na voljo samo letno. / Indices of number of stores are available only yearly.

2) Pri izračunu letnih indeksov zalog je za bazo vzeta povprečna vrednost zalog predhodnega leta. / The basic data for the calculation of yearly indices of stocks is the average value of stocks of the previous year.

3) Podatki so začasni. / Data are provisional.

Vir: SURS, statistično raziskovanje TRG/ČL / Source: SORS, statistical survey TRG/ČL



Indeksi prihodka v trgovini na debelo po skupini trgovinske dejavnosti

Wholesale turnover by group of trade activity

predhodno obdobje = 100 / previous period = 100

	Prihodek Turnover excluding value added tax					Prodaja Turnover including value added tax	Tuji trg Foreign market	Zaloge ¹⁾ Stock ¹⁾	
	skupaj total	skupina trgovinske dejavnosti group of trade activity							
		trgovina z živili sale of food	trgovina z neživili sale of non-food	trgovina z motornimi vozili sale of motor vehicles	trgovina z gorivi sale of fuels				
1999	129,5	105,8	140,8	142,8	126,7	134,9	90,4	135	
2000	92,0	94,1	90,7	73,2	153,8	97,5	125,3	97	
2001	112,0	114,9	116,5	87,3	113,9	112,0	115,6	106	
2002	116,8	109,6	123,7	113,3	100,8	118,1	88,3	121	
2003	110,2	95,5	114,5	118,4	113,7	110,5	146,0	115	
2003	2. četrtnje / quarter	106,1	115,0	107,6	107,9	76,5	106,2	107,1	103,3
	3. " "	100,0	95,5	103,3	88,6	107,1	100,2	100,2	95,8
	4. " "	110,4	107,8	110,8	110,0	114,7	110,4	125,9	101,6
2004 ³⁾	1. četrtnje / quarter	94,1	82,0	88,7	130,5	102,2	94,3	83,1	104,3 ²⁾
	2. " "	106,9	115,0	107,9	113,1	78,3	107,0	121,9	118,6 ²⁾

1) Pri izračunu indeksov letnih zalog je za bazo vzeta povprečna vrednost zalog predhodnega leta. / The basic data for the calculation of yearly indices of stocks is the average value of stocks of the previous year.

2) Dejavnost 'Tobak' ni vključena v izračun. / Activity 'Tobacco' is not included in calculation.

3) Podatki so začasni. / Data are provisional.

Vir: SURS, statistično raziskovanje TRG/ČL / Source: SORS, statistical survey TRG/ČL

Deleži prodaje po načinu plačila, vrstah kupcev in indeksi prodaje po skupini trgovske dejavnosti

Shares of turnover including value added tax by kind of payment, by buyers and indices by group of trade activity

predhodno obdobje = 100 / previous period = 100

	Prodaja v trgovini na drobno Turnover including value added tax in retail trade						Prodaja v trgovini na debelo Turnover including value added tax in wholesale						
	način plačila kind of payment		skupina trgovske dejavnosti group of retail trade activity				vrsta kupcev buyers		skupina trgovske dejavnosti group of retail trade activity				
	gotovina cash %	drugo other %	trgovina z živili sale of food	trgovina z neživili sale of non-food	trgovina z motornimi vozili sale of motor vehicles	trgovina z motornimi gorivi sale of fuels	trgovske organizacije trade organizations %	drugi odjemalci other %	trgovina z živili sale of food	trgovina z neživili sale of non-food	trgovina z motornimi vozili sale of motor vehicles	trgovina z motornimi gorivi sale of fuels	
1999	80,5	19,5	104,2	120,5	174,0	89,3	68,7	31,3	107,1	150,1	149,5	125,8	
2000	83,4	16,6	104,3	95,3	71,0	140,7	66,9	33,1	96,1	96,9	81,1	157,1	
2001	83,6	16,4	115,3	102,8	103,4	109,5	64,3	35,7	114,8	116,6	87,4	113,9	
2002	81,8	18,2	125,7	117,9	117,1	101,6	58,8	41,2	110,8	124,9	114,3	102,2	
2003	81,3	18,7	109,3	110,6	119,5	107,0	57,6	42,2	96,0	114,5	118,4	114,2	
2003	2. četrtnje/quarter	81,0	19,0	116,2	114,1	113,5	107,3	57,9	42,1	115,2	107,7	108,4	76,2
	3. " "	81,1	18,9	100,9	104,1	91,1	103,6	57,8	42,2	95,5	103,5	88,5	107,2
	4. " "	81,3	18,7	102,0	106,5	108,9	94,1	58,0	42,0	107,7	110,8	110,0	114,9
2004 ¹⁾	1. četrtnje/quarter	80,3	19,7	78,8	85,8	87,4	95,1	56,5	43,5	82,2	88,5	130,6	102,2
	2. " "	79,8	20,2	111,9	116,1	105,3	116,8	57,4	42,6	115,1	108,1	113,1	78,1

1) Podatki so začasni. / Data are provisional.

Vir: SURS, statistično raziskovanje TRG/ČL / Source: SORS, statistical survey TRG/ČL

Indeksi prihodka od posredništva pri prodaji blaga

Indices of commission trade turnover

predhodno obdobje = 100 / previous period = 100

	Domači trg / Domestic market		Prihodek brez DDV / Turnover without VAT	
	Prihodek in DDV Turnover including VAT	Prihodek brez DDV Turnover without VAT	Tuji trg Foreign market	Skupaj Slovenija in tujina Total Slovenia and foreign market
2003	72,1	72,7	85,1	67,5
2003	2. četrtnje / quarter	104,5	105,0	105,9
	3. " "	85,7	84,9	73,3
	4. " "	125,4	125,6	108,0
2004 ¹⁾	1. četrtnje / quarter	94,3	93,6	124,1
	2. " "	103,8	105,1	98,7

1) Podatki so začasni. / Data are provisional.

Vir: SURS, statistično raziskovanje TRG/ČL / Source: SORS, statistical survey TRG/ČL



Odkup pomembnejših skupin kmetijskih pridelkov

Purchase of agricultural products by main groups

1000 SIT

	Odkup skupaj ¹⁾ Total purchase ¹⁾	Živina Livestock	Perutnina in jajca Poultry and eggs	Mleko in mlečni izdelki Milk and milk products	Vrtnine Vegetables	Sadje in grozdje Fruit and grapes	Alkoholne pijače Alcoholic drinks	Les ²⁾ Wood ²⁾
1999	83 547 936	23 373 919	13 093 942	23 983 369	999 391	3 681 679	4 871 626	3 865 243
2000	88 851 396	23 563 320	14 706 399	26 047 481	1 097 954	5 345 923	5 087 779	4 121 303
2001	98 686 040	27 718 971	17 928 815	29 142 329	1 272 360	5 634 113	5 040 228	4 569 893
2002	101 620 142	26 380 016	16 461 662	30 551 739	1 564 153	4 937 463	6 294 150	4 590 394
2003	103 311 082	23 403 825	19 450 818	31 416 600	1 896 657	5 497 240	5 951 022	5 085 220
Ø I-VII 2003	7 601 897	1 838 675	1 527 048	2 652 210	139 328	244 108	396 417	406 941
Ø I-VII 2004	7 458 437	1 697 920	1 617 592	2 749 511	81 044	188 426	374 580	346 586
2003 VII	7 855 289	1 811 880	1 657 297	2 616 309	256 425	168 600	472 663	290 913
VIII	9 549 331	1 976 546	1 520 594	2 547 388	257 305	374 033	366 593	293 159
IX	9 710 524	2 324 805	1 885 381	2 516 101	273 211	618 114	464 732	523 829
X	9 932 738	2 225 770	1 854 882	2 625 554	220 646	1 211 746	542 897	513 609
XI	9 609 794	1 896 565	1 726 317	2 505 765	91 582	1 495 723	656 348	453 223
XII	11 295 417	2 109 412	1 774 305	2 656 385	85 622	88 869	1 145 532	452 813
2004 I	7 026 873	1 732 207	1 637 281	2 681 132	41 727	109 496	249 167	279 380
II	6 616 987	1 553 961	1 418 169	2 589 939	52 862	102 424	290 629	311 457
III	7 742 567	1 892 607	1 675 205	2 875 688	52 035	182 541	376 697	231 611
IV	7 851 209	1 760 727	1 692 426	2 783 856	54 648	186 952	496 865	423 466
V	7 964 853	1 553 381	1 802 477	2 988 264	70 147	288 081	349 946	510 502
VI	7 810 117	1 808 605	1 539 820	2 747 452	127 197	260 525	468 638	386 703
VII	7 196 438	1 583 949	1 557 769	2 580 249	168 689	188 960	390 116	282 984
Indeksi / Indices								
I-VII 2004	98,1	92,3	105,9	103,7	58,6	77,2	94,5	85,2
I-VII 2003								

1) V skupni odkup so všete vrednosti kmetijskih pridelkov, navedenih v tabeli, in vrednosti odkupljenih žit, industrijskih rastlin, krmnih rastlin, sadik sadnega drevja in vinske trte, kože, volne in perje, meda in voska, rib ter drugih pridelkov.
Total purchase includes values of agricultural products stated in the table and values of purchased cereals, industrial plants, fodder plants, fruit trees and vine plants, hides, wool and feathers, honey and wax, fish and other products.

2) Upoštevan je les iz zasebnih gozdov, ki ga odkupujejo zadrage in gozdna gospodarstva.
Purchase of wood from private forests bought by cooperatives and forest management organizations is included.

Vir: SURS, statistična raziskovanja KME-ODK/M, KME-LES/M, KME-PRO/M / Source: SORS, statistical surveys KME-ODK/M, KME-LES/M, KME-PRO/M

Odkupljene količine kmetijskih pridelkov

Purchase of main agricultural products by quantities

	Klavni prašiči Pigs for slaughter	Klavno govedo Cattle for slaughter	Perutnina Poultry	Jajca ¹⁾ Eggs ¹⁾	Mleko Milk	Krompir ²⁾ Potatoes ²⁾	Jabolka ³⁾ Apples ³⁾	Vino Wine	Drva ⁴⁾ Fuelwood ⁴⁾
	t			1000 kosov 1000 pcs	1000 l	t		1000 l	1000 m ³
1999	48 598	39 292	57 251	129 652	426 672	13 599	30 691	14 557	59,0
2000	45 666	38 364	58 289	142 104	437 492	16 422	52 208	14 597	41,3
2001	43 522	46 248	63 875	170 307	449 027	17 305	36 478	13 441	47,5
2002	44 256	46 471	56 570	138 488	465 416	14 017	40 988	16 766	32,6
2003	43 031	41 698	64 455	134 558	474 555	12 718	39 961	16 524	32,1
Ø I-VII 2003	3 593	3 127	5 142	10 659	40 210	1 127	2 320	1 158	2,8
Ø I-VII 2004	3 107	3 140	4 974	11 703	41 399	412	2 195	1 085	2,1
2003 VII	3 573	3 217	5 894	8 221	41 186	758	443	1 422	2,3
VIII	3 474	3 865	4 764	10 052	40 106	1 005	883	1 110	1,4
IX	3 759	4 648	6 446	11 915	38 460	1 679	5 787	1 932	3,1
X	3 643	4 096	6 051	12 185	38 982	1 249	11 679	1 674	2,4
XI	3 317	3 446	5 663	11 242	36 785	404	3 861	1 550	2,9
XII	3 690	3 749	5 539	14 549	38 772	494	1 508	2 232	2,7
2004 I	3 200	3 348	5 001	13 784	39 247	190	1 211	679	1,5
II	2 885	3 006	4 102	11 755	38 360	413	1 340	980	1,7
III	3 549	3 524	5 045	14 326	42 476	236	2 024	1 141	1,9
IV	3 227	3 275	4 796	13 336	40 336	227	1 736	1 076	1,9
V	2 538	3 244	5 691	9 829	45 034	64	4 022	950	2,5
VI	3 559	2 953	4 924	9 493	42 522	747	2 570	1 243	1,7
VII	3 107	3 140	4 974	11 703	41 399	412	2 195	1 085	2,1
Indeksi / Indices									
I-VII 2004	86,5	100,4	96,7	109,8	103,0	36,6	94,6	93,7	76,3
I-VII 2003									

1) Vajlila jajca niso šteta. / Hatching eggs are excluded.

2) Upoštevan je tudi semenski krompir. / Seed potatoes are included.

3) Všeta so namizna jabolka in jabolka za predelavo. / Dessert apples and apples for industry are included.

4) Upoštevana so drva iz zasebnih gozdov, ki jih odkupujejo zadrage in gozdna gospodarstva. / Purchase of fuelwood from private forests bought by cooperatives and forest management organizations is included.

Vir: SURS, statistična raziskovanja KME-ODK/M, KME-LES/M, KME-PRO/M / Source: SORS, statistical surveys KME-ODK/M, KME-LES/M, KME-PRO/M



GOSTINSTVO IN TURIZEM / HOTELS, RESTAURANTS AND TOURISM

Indeksi prihodka v gostinstvu po skupinah dejavnosti

Indices of turnover in hotels and restaurants, by groups of activity

Ø 2003 = 100

	Skupaj Total		Skupina dejavnosti Group of activity					
			nastanitve in z njimi povezane storitve overnights and corresponding services		priprava in serviranje jedi food serving services		točenje pijač drinks serving services	
	nominalni value	realni volume	nominalni value	realni volume	nominalni value	realni volume	nominalni value	Realni Volume
2000	76,0	92,5	77,8	96,6	76,3	90,7	74,2	88,5
2001	85,0	99,7	93,9	111,5	84,1	97,1	68,9	79,8
2002	90,1	97,8	103,2	112,2	84,3	91,4	76,7	83,4
2003	100,0	100,0	100,0	100,0	100,0	100,0	100,0	100,0
2003 VII	111,2	109,8	118,6	116,0	106,2	105,7	105,9	105,6
VIII	120,8	117,0	145,3	138,5	104,6	103,8	101,1	100,2
IX	107,7	105,9	112,1	109,5	107,7	106,4	94,9	93,8
X	102,0	100,5	97,5	96,0	104,6	103,0	106,5	104,7
XI	92,7	91,9	80,5	80,4	100,2	98,6	104,2	102,2
XII	100,9	100,4	90,8	92,0	107,1	105,1	110,9	108,4
2004 I	93,3	91,0	88,7	86,7	94,0	91,6	105,7	102,4
II	91,2	88,8	87,2	85,1	92,2	89,7	100,7	97,5
III	98,2	95,3	88,8	86,4	101,9	98,9	114,6	110,6
IV	100,9	96,2	95,2	91,0	102,7	97,9	112,6	106,8
V	114,3	108,6	111,8	106,4	116,0	110,1	116,5	109,9
VI	115,0	108,5	116,6	110,3	113,2	106,8	115,9	108,5
VII	117,5	110,7	126,2	119,1	111,0	104,6	112,6	105,3
I-VII 2004	107,3	101,4	105,8	100,1	107,1	101,2	112,6	105,6
I-VII 2003								

1) Podatki so začasni. / Data are provisional.

Vir: SURS, statistično raziskovanje GO/M a,b / Source: SORS, statistical survey, GO/M a,b

Prihodi in prenočitve turistov

Tourist arrivals and overnight stays

1000

	Prihodi turistov Tourist arrivals			Prenočitve turistov Overnight stays		
	skupaj total	domači domestic	tuj foreign	skupaj total	domačih turistov of domestic tourists	tujih turistov of foreign tourists
1999	1 749,5	865,5	884,0	6 056,6	3 315,4	2 741,2
2000	1 957,1	867,6	1 089,5	6 719,0	3 314,9	3 404,1
2001	2 085,7	867,0	1 218,7	7 129,6	3 316,1	3 813,5
2002	2 161,9	859,9	1 302,0	7 321,1	3 300,3	4 020,8
2003	2 246,1	872,9	1 373,1	7 502,6	3 327,2	4 175,4
2003 VII	291,7	107,9	183,8	1098,2	501,2	597,1
VIII	361,2	129,2	231,9	1284,7	530,8	753,8
IX	217,3	66,9	150,4	689,1	252,1	436,9
X	169,0	61,9	107,1	507,3	210,7	296,6
XI	117,9	54,3	63,7	355,5	176,5	179,1
XII	124,5	56,7	67,8	368,2	187,5	180,7
2004 I	120,8	50,6	70,2	448,6	194,9	253,7
II	132,1	69,6	62,5	467,6	272,8	194,8
III	132,1	60,0	72,1	427,1	216,6	210,6
IV	166,6	59,8	106,7	489,8	200,9	288,9
V	211,6	62,9	148,6	610,7	217,1	393,6
VI	224,6	76,6	148,1	736,8	304,6	432,2
VII	314,4	105,1	209,3	1 113,5	481,1	632,5
Indeksi / Indices						
I-VII 2004	103,7	96,2	108,7	99,9	95,9	103,4
I-VII 2003						

Vir: SURS, statistično raziskovanje TU/M / Source: SORS, statistical survey TU/M



Prihodi in prenočitve turistov po vrstah krajev
Tourist arrivals and overnight stays by types of tourist resorts

1000

	Prihodi turistov Tourist arrivals					Prenočitve Overnight stays				
	Ljubljana Ljubljana	zdraviliški krajji health resorts	obmorski krajji seaside resorts	gorski krajji mountain resorts	drugi turis- tični krajji other tourist resorts	Ljubljana Ljubljana	zdraviliški krajji health resorts	obmorski krajji seaside resorts	gorski krajji mountain resorts	drugi turis- tični krajji Other tourist resorts
1999	142,6	365,3	440,8	459,5	322,0	319,2	1 892,1	1 748,5	1 437,4	617,3
2000	172,3	418,2	475,0	522,6	342,9	353,0	2 112,9	1 883,9	1 612,5	693,7
2001	194,7	464,3	496,7	545,3	349,2	391,4	2 284,3	2 015,7	1 672,4	677,8
2002	210,2	485,4	509,9	566,4	358,1	410,6	2 326,8	2 052,1	1 748,6	706,5
2003	214,4	501,3	520,1	604,8	372,1	437,3	2 359,2	2 010,1	1 823,7	797,8
2003 VII	24,8	46,6	76,5	99,7	40,3	53,4	254,3	375,8	322,6	84,1
VIII	28,9	58,6	87,3	129,8	50,6	57,8	281,4	422,2	408,4	103,3
IX	23,6	40,7	48,5	61,8	39,2	51,7	208,2	191,9	150,4	79,1
X	18,6	44,4	36,9	35,2	31,3	36,1	206,1	119,7	75,3	64,3
XI	13,7	38,7	23,3	14,6	25,5	27,5	165,2	74,9	28,9	53,3
XII	13,3	39,1	21,1	25,9	23,3	24,8	151,7	61,3	76,5	48,7
2004 I	12,1	33,3	12,9	38,6	22,2	26,8	155,7	45,6	164,5	51,5
II	11,6	38,9	18,7	39,9	21,2	22,8	165,7	62,1	161,7	50,3
III	15,6	36,8	27,1	27,1	23,8	31,5	167,7	89,3	82,8	51,2
IV	18,3	44,9	42,4	29,5	28,9	37,4	192,9	132,9	66,5	54,6
V	24,4	43,6	55,2	49,1	36,4	46,1	201,1	168,1	118,6	71,1
VI	23,9	42,8	62,5	57,3	34,7	48,9	205,7	241,1	164,9	68,6
VII	35,5	53,9	80,6	100,1	42,7	59,7	263,1	376,9	317,7	86,9
Indeksi / Indices I-VII 2004 I-VII 2003	119,2	105,2	98,9	101,2	103,9	114,2	100,4	97,9	99,3	96,7

Vir: SURS, statistično raziskovanje TU/M / Source: SORS, statistical survey TU/M



TRANSPORT / TRANSPORT

Transport potnikov in blaga

Transport of passengers and goods

	Indeksi / Indices Ø 2003 = 100		Prevoz v vseh transportnih panogah Carried in all modes of transport				Potniki, prepeljani v mestnem prometu Passengers carried in urban transport 1000
	potniški km passenger-km	tonski km ¹⁽⁴⁾ tonne-km ¹⁽⁴⁾	potniki passengers 1000	potniški km passenger-km	blago ¹⁽⁴⁾ goods ¹⁽⁴⁾ 1000 t	tonski km ¹⁽⁴⁾ tonne-km ¹⁽⁴⁾	
1999	126,7	(111,9)	111 109	3 395	64 251	42 384	148 321
2000	117,6	(106,0)	90 436	3 151	67 564	40 143	130 031
2001	111,0	(109,0)	87 781	2 975	68 061	41 295	105 599
2002	100,2	(98,8)	73 288	2 687	(74 853)	(37 409)	103 938
2003	100,0	100,0	70 468	2 680	(79 928)	(37 872)	98 373
Ø I-VIII 2003	99,6	(97,3)	5 668	222	(6 104)	(3 071)	7 716
Ø I-VIII 2004	(97,1)	(121,6)	(4 581)	(217)	(7 030)	(3 836)	(7 879)
2003 VIII	102,9	(98,4)	3 387	230	(6 435)	(3 105)	3 682
IX	120,2	(99,2)	6 717	268	(7 398)	(3 131)	7 301
X	103,3	(108,6)	6 281	231	(8 449)	(3 427)	9 565
XI	90,6	(108,9)	6 310	202	(8 067)	(3 436)	10 057
XII	89,3	(104,9)	5 819	199	(7 181)	(3 309)	9 722
2004 I	93,3	(118,7)	5 434	208	(5 620)	(3 745)	9 707
II	83,1	(118,1)	4 866	186	(6 148)	(3 728)	9 234
III	94,9	(111,6)	5 643	212	(6 793)	(3 521)	10 195
IV	92,6	(125,0)	5 098	207	7 328	3 946	9 297
V	105,7	(108,6)	5 532	236	7 368	3 428	8 927
VI	109,5	(107,4)	4 980	245	7 189	3 389	7 778*
VII	(99,9)	(144,6)	(2 622)	(223)	(8 400)	(4 562)	4 103
VIII	(97,8)	(138,5)	(2 474)	(218)	(7 392)	(4 371)	(3 791)
Indeksi / Indices							
I-VIII 2004	(97,5)	(124,9)	(80,8)	(97,5)	(115,2)	(124,9)	(102,1)
I-VIII 2003							

	Cestni mejni prihodi potnikov Road cross-border entries of passengers 1000	Plinovodi, transportiran plin Pipelines, gas transported mio m ³	Prekladalna dejavnost, premanipulirane tone Transshipment, manipulated tonnes 1000 t	Prvič registrirana cestna motorna vozila ²⁾³⁾ Road motor vehicles, registered for the first time ²⁾³⁾	Prvič registrirani osebni avtomobili ²⁾ Passenger cars, registered for the first time ²⁾	Potniki, prepeljani z žičnicami Passengers carried by cable ways 1000
1999	84 279	2 122	17 970	90 169	77 973	20 607
2000	89 501	2 229	18 667	71 876	62 444	16 132
2001	87 374	1 038	20 661	71 574	60 511	8 682
2002	86 197	1 007	21 813	111 665	59 371	10 379
2003	85 628	1 106	24 537	87 162	68 915	11 767
Ø I-VIII 2003	7 382	91	1 977	7 690	5 959	1 343
Ø I-VIII 2004	(7 936)	88	1 972	8 681	6 774	(1 507)
2003 VIII	11 418	72	1 925	5 806	4 366	76
IX	7 708	69	2 240	5 779	4 682	35
X	6 801	90	1 775	6 694	5 552	10
XI	5 937	102	2 169	6 390	5 327	5
XII	6 129	120	2 534	6 777	5 680	971
2004 I	5 539	130	2 144	6 823	5 919	4 234
II	5 205	118	1 481	7 613	6 604	4 451
III	5 808	105	2 006	9 627	7 772	2 931
IV	7 343	78	2 310	10 433	7 760	265
V	(7 925)	66	1 827	9 842	7 037	16
VI	(8 625)	70	2 312	9 347	6 978	45
VII	(10 710)	69	1 761	9 014	6 996	(50)
VIII	(12 336)	68	1 937	6 750	5 124	(65)
Indeksi / Indices						
I-VIII 2004	(107,5)	97,0	99,7	112,9	113,4	(112,2)
I-VIII 2003						

1) Podatki za cestni blagovni prevoz za leti 1999 in 2000 so ocenjeni na podlagi prejšnjega raziskovanja, pilotnih projektov, tekočega raziskovanja in nekaterih drugih kazalnikov (glej Metodološka pojasnila, Transport).

Data for road goods transport for 1999 and 2000 are estimated on the basis of the previous survey, pilot surveys, current survey and other indicators (see Methodological explanations, Transport).

2) Od leta 2001 sprememba v seriji: v podatkih so upoštevana tudi prvič registrirana stara vozila.

Since 2001 break in series: old vehicles registered for first time are included.

3) Od aprila 2002 so vključena tudi kolesa z motorjem.

Since April 2002 mopeds are included.

4) Pri analizi kakovosti podatkov cestnega blagovnega prevoza smo ugotovili, da so le-ti zaradi sistematične napake, ki je nastala pri vnosu podatkov, podcenjeni. Do konca leta 2004 bomo v naših publikacijah ponovno objavili vse podatke za 1. četrtletje 2004 ter za leti 2002 in 2003.

The analysis of data quality of goods road transport showed that data are underestimated because of a systematic error that occurred at data entry. All data for the first quarter of 2004 and years 2002 and 2003 will be republished by the end of 2004.

Vir: SURS, statistična raziskovanja TR-CES-B/T, TR-CES-P/M, TR-ŽEL/M, TR-ZRA/M, TR-POMM, TR-MES/M, TR-ŽIC/M, TR-MEJ-CM/M, TR-MEJ-CO/M, TR-PRE/M / Source: SORS, statistical surveys TR-CES-B/T, TR-CES-P/M, TR-ŽEL/M, TR-ZRA/M, TR-POMM, TR-MES/M, TR-ŽIC/M, TR-MEJ-CM/M, TR-MEJ-CO/M, TR-PRE/M



Potniški prevoz in promet po transportnih panogah
Passenger transport and traffic by modes of transport

	Cestni prevoz Road transport		Železniški prevoz Railway transport		Zračni prevoz Air transport		Letališki promet Airport traffic	Pristaniški promet Harbour traffic
	prepeljani potniki passengers carried 1000	potniški km passenger-km mio	prepeljani potniki passengers carried 1000	Potniški km passenger-km mio	prepeljani potniki passengers carried 1000	potniški km passenger-km mio	potniki, prispeli in odpotovali passengers having arrived and departed 1000	potniki, prispeli in odpotovali passengers having arrived and departed
1999	96 573	1 940	13 756	623	780	832	916	38 410
2000	74 560	1 580	15 010	705	866	866	1 012	37 654
2001	72 504	1 470	14 476	716	801	790	888	33 601
2002	57 955	1 143	14 519	749	814	794	866	42 163
2003	54 538	1 065	15 066	778	864	837	921	46 957
∅ I-VIII 2003	4 404	88	1 191	64	72	70	77	4 653
∅ I-VIII 2004	(3 303)	(76)	(1 202)	(63)	76	78	87	4 187
2003 VIII	2 451	57	827	59	109	114	119	9 365
IX	5 156	101	1 465	72	96	95	106	6 590
X	4 845	93	1 361	66	75	71	81	3 140
XI	4 857	85	1 395	64	58	53	59	2
XII	4 444	81	1 319	64	56	54	57	0
2004 I	3 955	83	1 420	69	59	57	58	33
II	3 514	74	1 298	60	54	51	54	562
III	4 201	94	1 384	65	58	53	56	131
IV	3 803	83	1 229	60	66	64	68	1 200
V	4 153	98	1 304	64	75	74	85	6 836
VI	3 789	94	1 103	62	88	88	106	8 052
VII	1 678	47	(839)	(61)	105	115	134	8 365
VIII	(1 334)	(39)	(1 037)	(61)	104	118	136	8 317
Indeksi / Indices								
I-VIII 2004	(75,0)	(86,8)	(100,9)	(98,2)	105,1	110,3	112,6	90,0
I-VIII 2003								

Vir: SURS, statistična raziskovanja TR-CES-P/M, TR-ŽEL/M, TR-ZRAM, TR-LET/M, TR-PRI-P/M, TR-PRI-O/M / Source: SORS, statistical surveys TR-CES-P/M, TR-ŽEL/M, TR-ZRAM, TR-LET/M, TR-PRI-P/M, TR-PRI-O/M

Blagovni prevoz in promet po transportnih panogah
Goods transport and traffic by modes of transport

	Cestni prevoz ¹⁾²⁾ Road transport ¹⁾²⁾		Železniški prevoz Railway transport		Pomorski prevoz Maritime transport		Pristaniški promet Harbour traffic	Letališki promet Airport traffic
	prepeljano blago goods carried 1000 t	tonski km tonne-km mio	prepeljano blago goods carried 1000 t	tonski km tonne-km mio	prepeljano blago goods carried 1000 t	tonski km tonne-km mio	prispelo in odpremljeno blago goods having arrived and departed 1000 t	prispelo in odpremljeno blago goods having arrived and departed t
1999	46 980	4 240	14 226	2 784	3 045	35 360	8 412	6 815
2000	48 953	5 252	15 064	2 857	3 547	32 034	9 038	7 783
2001	49 670	5 507	14 919	2 837	3 471	32 951	9 145	7 041
2002	16 339	3 078	3 226	28 578	9 305	6 565
2003	17 266	3 274	3 136	28 361	10 788	6 336
∅ I-VIII 2003	1 403	265	256	2 330	867	520
∅ I-VIII 2004	1 450	277	342	2 858	999	489
2003 VIII	1 263	236	244	2 408	823	532
IX	1 508	276	249	2 286	935	629
X	1 642	309	271	2 456	891	581
XI	1 462	287	280	2 496	947	486
XII	1 431	280	288	2 479	1 075	482
2004 I	1 228	240	302	2 908	972	426
II	1 446	278	318	2 812	947	492
III	1 547	289	390	2 538	1 023	511
IV	5 422	688	1 568	302	338	2 955	1 189	638
V	5 456	679	1 554*	300	357	2 449	1 047	482
VI	5 356	692	1 497	285	336	2 412	911	534
VII	(6 586)	(894)	1 470	282	345	3 387	861	422
VIII	(5 753)	(724)	1 290	242	349	3 404	1 040	409
Indeksi / Indices								
I-VIII 2004	103,4	104,4	133,5	122,6	115,1	94,1
I-VIII 2003								

- 1) Podatki za leti 1999 in 2000 so ocenjeni na podlagi prejšnjega raziskovanja, pilotnih projektov, tekočega raziskovanja in nekaterih drugih kazalnikov (glej Metodološka pojasnila, Transport).
 Data for 1999 and 2000 are estimated on the basis of the previous survey, pilot surveys, current survey and other indicators (see Methodological explanations, Transport).
- 2) Pri analizi kakovosti podatkov cestnega blagovnega prevoza smo ugotovili, da so le-ti zaradi sistematične napake, ki je nastala pri vnosu podatkov, podcenjeni. Do konca leta 2004 bomo v naših publikacijah ponovno objavili vse podatke za 1. četrtletje 2004 ter za leti 2002 in 2003.
 The analysis of data quality of goods road transport showed that data are underestimated because of a systematic error that occurred at data entry. All data for the first quarter of 2004 and years 2002 and 2003 will be republished by the end of 2004.
- Vir: SURS, statistična raziskovanja TR-CES-B/T, TR-ŽEL/M, TR-POM/M, TR-PRI-P/M, TR-PRI-O/M, TR-LET/M / Source: SORS, statistical surveys TR-CES-B/T, TR-ŽEL/M, TR-POM/M, TR-PRI-P/M, TR-PRI-O/M, TR-LET/M

Notranji in mednarodni prevoz blaga

National and international goods transport

	Železniški transport - tonski km (mio) Railway transport - tonne-km (mio)				Pristaniški promet - prispelo oziroma odpremljeno blago (1000 t) Harbour transport - goods having arrived and departed (1000 t)			
	notranji prevoz national transport	mednarodni promet international transport			notranji promet national transport	mednarodni promet international transport		
		naloženo v Sloveniji loaded in Slovenia	razloženo v Sloveniji unloaded in Slovenia	tranzit transit		naloženo v Sloveniji loaded in Slovenia	razloženo v Sloveniji unloaded in Slovenia	tranzit transit
1999	222	211	559	1 792	-	190	2 760	5 463
2000	297	217	621	1 722	-	184	2 679	6 175
2001	249	212	660	1 716	-	179	2 791	6 175
2002	230	209	676	1 963	-	153	2 916	6 236
2003	242	205	726	2 101	-	86	2 853	7 849
∅ I-VIII 2003	19	17	58	172	-	7	225	635
∅ I-VIII 2004	19	19	66	174	-	11	245	742
2003 VIII	19	16	50	152	-	5	181	637
IX	21	17	64	174	-	6	262	668
X	26	19	76	188	-	9	202	680
XI	25	17	58	187	-	6	248	694
XII	18	17	65	180	-	6	338	730
2004 I	13	15	61	151	-	7	228	737
II	14	17	59	188	-	11	332	605
III	16	20	74	179	-	11	279	733
IV	20	19	75	188	-	9	300	880
V	22	21	72	186	-	11	242	794
VI	21	21	63	180	-	11	178	721
VII	22	20	64	176	-	8	138	714
VIII	22	17	62	141	-	24	266	750
Indeksi / Indices								
I-VIII 2004	98,5	111,2	113,9	101,2	-	154,3	108,9	116,9
I-VIII 2003								

Vir: SURS, statistična raziskovanja TR-ŽEL/M, TR-PRI-P/M in TR-PRI-O/M / Source: SORS, statistical surveys TR-ŽEL/M, TR-PRI-P/M, and TR-PRI-O/M

ZUNANJA TRGOVINA / EXTERNAL TRADE

Izvoz blaga po sektorjih Standardne mednarodne trgovinske klasifikacije (tekoče cene)¹⁾
 Exports of goods by sections of Standard International Trade Classification (current prices)¹⁾

mio SIT

	Skupaj Total	Živila in žive živali, pijače in tobak Food and live animals, beverages, tobacco (0&1)	Neobdelani materiali, razen goriv Crude materials, except fuels (2)	Mineralna goriva in maziva Mineral fuels, lubricants (3)	Živalska in rastlinska olja ter maščobe Animal and vegetable oils, fats (4)	Kemični izdelki Chemical products (5)	Proizvodi, klasificirani po materialu Manufactures classified by material (6)	Stroji in transportne naprave Machinery and transport equipment (7)	Razni končni izdelki Miscellaneous manufactured articles (8)	Drugo blago in transakcije Commodities and transactions N.E.S. (9)
1999	1 556 172	58 618	29 145	9 556	1 737	170 714	407 453	551 953	326 874	121
2000	1 948 849	70 623	37 550	12 775	1 323	218 443	531 775	700 303	375 801	255
2001	2 247 589	80 494	40 543	21 522	1 466	260 115	601 340	812 010	429 858	240
2002	2 480 743	88 011	42 951	26 750	2 176	306 729	647 165	919 463	445 480	2 020
2003	2 637 973	89 998	45 175	35 670	1 727	362 664	675 494	964 475	461 699	1 072
2003 VII	235 368	8 582	3 898	3 170	159	30 715	60 156	86 188	42 392	109
2003 VIII	164 958	8 145	2 607	2 709	142	25 550	42 986	51 927	30 826	66
2003 IX	249 877	8 531	4 023	3 363	233	33 901	63 113	91 306	45 289	119
2003 X	256 101	7 360	4 263	3 729	217	33 038	64 330	96 702	46 346	117
2003 XI	230 487	6 677	4 053	3 311	175	30 632	57 867	86 463	41 190	119
2003 XII	203 137	7 908	2 965	3 333	150	31 318	47 744	74 456	35 212	51
2004 I	204 156	5 109	3 483	3 653	109	25 919	55 982	74 063	35 743	95
2004 II	229 350	5 719	3 973	4 580	164	31 430	59 658	83 824	39 901	101
2004 III	271 406	7 596	5 222	3 658	126	37 947	70 133	101 953	44 691	81
2004 IV	251 791	11 053	5 050	3 882	144	36 071	64 401	91 898	39 273	20
2004 V	241 553	5 592	4 754	3 706	106	31 084	62 337	95 483	38 352	140
2004 VI	256 827	6 511	4 870	2 375	168	34 098	66 374	98 307	44 068	55
2004 VII	260 747	6 607	4 519	5 064	161	33 517	68 300	99 996	42 545	37
Indeksi / Indices										
I-VII 2004	111,9	93,8	116,9	140,0	121,0	110,5	111,9	114,5	108,3	88,2
I-VII 2003										

1000 EUR

1999	8 030 790	302 197	150 431	48 939	8 973	880 327	2 102 439	2 849 937	1 686 927	621
2000	9 491 569	343 506	183 130	62 068	6 453	1 062 898	2 590 391	3 411 271	1 830 597	1 253
2001	10 346 779	370 244	186 908	99 006	6 729	1 196 803	2 768 747	3 738 414	1 978 827	1 102
2002	10 962 013	388 718	189 914	118 045	9 595	1 354 281	2 860 081	4 064 383	1 968 059	8 937
2003	11 284 960	384 823	193 310	152 596	7 374	1 551 264	2 890 221	4 126 122	1 974 667	4 584
2003 VII	1 005 248	36 649	16 646	13 551	677	131 184	256 917	368 112	181 046	466
2003 VIII	702 680	34 694	11 105	11 551	607	108 853	183 106	221 181	131 304	280
2003 IX	1 063 246	36 297	17 118	14 312	993	144 250	268 553	388 518	192 700	505
2003 X	1 087 398	31 247	18 098	15 848	921	140 275	273 139	410 607	196 769	495
2003 XI	976 639	28 290	17 174	14 041	743	129 808	245 200	366 366	174 514	504
2003 XII	859 141	33 441	12 541	14 104	633	132 459	201 928	314 902	148 917	216
2004 I	861 239	21 552	14 694	15 429	461	109 342	236 172	312 421	150 769	401
2004 II	966 277	24 092	16 735	19 303	693	132 402	251 319	353 229	168 076	427
2004 III	1 141 224	31 937	21 957	15 386	530	159 570	294 899	428 691	187 914	340
2004 IV	1 057 151	46 403	21 200	16 303	605	151 445	270 380	385 847	164 884	83
2004 V	1 012 790	23 444	19 935	15 535	443	130 325	261 371	400 346	160 803	588
2004 VI	1 075 253	27 256	20 390	9 942	701	142 752	277 885	411 587	184 497	232
2004 VII	1 087 939	27 565	18 857	21 135	673	139 840	284 974	417 223	177 515	156
Indeksi / Indices										
I-VII 2004	109,2	91,6	114,1	136,6	118,1	107,8	109,2	111,7	105,7	86,2
I-VII 2003										

1) Podatki za leto 2004 so začasni; glej Metodološka pojasnila, Zunanja trgovina.
 Data for 2004 are provisional; see Methodological explanations, External trade.

Vir: SURS, carinske deklaracije, statistično raziskovanje Intrastat / Source: SORS, customs declarations, statistical survey Intrastat



Uvoz blaga po sektorjih Standardne mednarodne trgovinske klasifikacije (tekoče cene)¹⁾
Imports of goods by sections of Standard International Trade Classification (current prices)¹⁾

mio SIT

	Skupaj Total	Živila in žive živali, pijače in tobak Food and live animals, beverages, tobacco (0&1)	Neobdelani materiali, razen goriv Crude materials, except fuels (2)	Mineralna goriva in maziva Mineral fuels, lubricants (3)	Živalska in rastlinska olja ter maščobe Animal and vegetable oils, fats (4)	Kemični izdelki Chemical products (5)	Proizvodi, klasificirani po materialu Manufactures classified by material (6)	Stroji in transportne naprave Machinery and transport equipment (7)	Razni končni izdelki Miscellaneous manufactured articles (8)	Drugo blago in transakcije Commodities and transactions N.E.S. (9)
1999	1 835 954	109 461	86 248	117 655	6 765	215 631	395 668	677 741	224 439	2 347
2000	2 254 461	127 649	121 878	204 989	6 579	279 278	493 775	768 862	248 492	2 957
2001	2 464 052	143 992	123 306	199 008	7 666	313 150	564 108	828 691	280 882	3 249
2002	2 619 169	150 886	130 044	184 445	9 382	350 276	602 287	890 896	298 368	2 585
2003	2 860 939	159 620	140 554	221 225	9 047	381 284	654 320	984 583	308 506	1 799
2003 VII	246 471	13 332	10 553	16 960	743	33 559	60 851	85 734	24 598	142
VIII	185 521	12 175	8 811	18 266	615	25 220	41 674	57 880	20 757	125
IX	255 044	13 224	11 640	18 427	830	35 156	58 557	86 428	30 658	124
X	263 276	14 276	14 518	19 386	813	35 234	60 277	87 176	31 467	129
XI	252 115	14 634	12 380	18 089	776	33 183	58 286	86 613	27 980	174
XII	247 576	17 368	10 936	21 827	733	30 243	50 643	91 824	23 906	96
2004 I	209 337	12 051	10 441	17 163	566	30 334	49 645	68 596	20 441	101
II	245 474	12 871	11 742	19 629	642	32 566	56 817	84 697	26 338	172
III	297 958	15 619	14 351	20 677	749	39 718	65 483	109 739	31 386	234
IV	298 405	15 331	16 283	17 666	770	40 692	73 262	105 996	28 269	136
V	277 141	14 877	14 560	18 389	762	34 450	64 942	100 655	28 285	223
VI	274 396	15 329	14 399	19 889	823	38 270	64 783	95 024	25 644	235
VII	275 318	15 289	13 186	19 992	783	35 764	67 329	96 537	26 374	65
Indeksi / Indices										
I-VII 2004	113,3	115,3	115,4	106,5	96,5	113,3	114,9	115,1	107,5	101,2
I-VII 2003										

1000 EUR

1999	9 477 645	564 757	444 931	605 795	34 913	1 112 861	2 042 188	3 501 760	1 158 338	12 100
2000	10 984 183	621 509	593 878	997 373	32 086	1 361 000	2 405 506	3 748 197	1 210 231	14 403
2001	11 344 474	662 162	567 998	916 271	35 220	1 442 029	2 597 729	3 815 537	1 292 573	14 955
2002	11 574 072	666 687	574 698	814 715	41 450	1 547 917	2 661 345	3 937 342	1 318 483	11 436
2003	12 238 919	682 511	601 416	946 468	38 704	1 631 118	2 799 322	4 212 079	1 319 599	7 703
2003 VII	1 052 735	56 940	45 077	72 427	3 171	143 322	259 911	366 219	105 062	607
VIII	790 354	51 866	37 536	77 811	2 618	107 437	177 557	246 568	88 430	531
IX	1 085 343	56 275	49 531	78 412	3 530	149 590	249 196	367 820	130 461	528
X	1 117 956	60 620	61 655	82 312	3 451	149 601	255 953	370 197	133 619	547
XI	1 068 349	62 013	52 458	76 649	3 287	140 609	246 992	367 036	118 570	736
XII	1 047 037	73 449	46 250	92 285	3 100	127 887	214 194	388 360	101 105	406
2004 I	883 150	50 841	44 049	72 403	2 385	127 967	209 435	289 416	86 226	428
II	1 034 156	54 225	49 464	82 688	2 703	137 191	239 364	356 828	110 965	725
III	1 252 938	65 682	60 348	86 940	3 150	167 014	275 368	461 449	132 002	985
IV	1 252 870	64 367	68 369	74 168	3 231	170 833	307 594	445 046	118 691	572
V	1 162 046	62 380	61 047	77 098	3 195	144 441	272 299	422 056	118 596	934
VI	1 148 932	64 179	60 283	83 269	3 446	160 217	271 253	397 937	107 367	983
VII	1 148 809	63 795	55 020	83 420	3 265	149 220	280 930	402 842	110 048	270
Indeksi/Indices										
I-VII 2004	110,6	112,5	112,6	103,9	94,1	110,6	112,1	112,3	104,9	98,8
I-VII 2003										

1) Podatki za leto 2004 so začasni; glej Metodološka pojasnila, Zunanja trgovina.
Data for 2004 are provisional; see Methodological explanations, External trade.

Vir: SURS, carinske deklaracije, statistično raziskovanje Intrastat / Source: SORS, customs declarations, statistical survey Intrastat



Izvoz in uvoz blaga po ekonomskih skupinah in državah¹⁾
Exports and imports by economic groups and countries¹⁾

mio SIT

	Izvoz / Exports			Uvoz / Imports			TOTAL
	I-VII 03	I-VII 04	indeksi	I-VII 03	I-VII 04	indeksi	
			I-VII 04 I-VII 03			I-VII 04 I-VII 03	
SKUPAJ	1 533 413	1 715 831	111,9	1 657 407	1 878 030	113,3	TOTAL
Razvite države	1 155 711	1 277 294	110,5	1 413 605	1 613 372	114,1	Developed countries
Države EU	1 044 885	1 148 080	109,9	1 259 658	1 464 652	116,3	EU countries
Avstrija	112 767	131 833	116,9	138 599	197 624	142,6	Austria
Belgija	11 670	17 294	148,2	21 838	28 877	132,2	Belgium
Ciper	281	390	138,8	125	1 044	835,2	Cyprus
Češka republika	27 150	31 929	117,6	42 550	43 144	101,4	Czech Republic
Danska	13 441	17 234	128,2	8 876	8 918	100,5	Denmark
Estonija	769	974	126,7	211	179	84,8	Estonia
Finska	3 414	3 843	112,6	9 108	7 727	84,8	Finland
Francija	88 871	95 115	107,0	177 344	181 127	102,1	France
Grčija	4 698	9 949	211,8	6 501	6 292	96,8	Greece
Irska	2 312	2 910	125,9	6 268	7 666	122,3	Ireland
Italija	217 062	223 167	102,8	312 112	346 186	110,9	Italy
Latvija	1 690	2 348	138,9	529	376	71,1	Latvia
Litva	3 840	3 803	99,0	304	447	147,0	Lithuania
Luksemburg	3 795	5 124	135,0	4 470	4 756	106,4	Luxembourg
Madžarska	28 692	33 676	117,4	46 128	56 902	123,4	Hungary
Malta	187	171	91,4	278	606	218,0	Malta
Nemčija	358 745	383 609	106,9	312 613	364 727	116,7	Germany
Nizozemska	28 497	26 547	93,2	33 145	49 518	149,4	Netherlands
Poljska	41 599	45 826	110,2	24 755	26 908	108,7	Poland
Portugalska	2 769	2 990	108,0	2 557	4 201	164,3	Portugal
Slovaška	21 087	24 738	117,3	22 377	24 245	108,3	Slovakia
Španija	20 433	28 845	141,2	34 741	46 674	134,3	Spain
Švedska	14 702	16 962	115,4	19 241	20 680	107,5	Sweden
Velika Britanija	36 412	38 802	106,6	34 988	35 830	102,4	United Kingdom
Države EFTA	24 288	24 357	100,3	29 538	30 852	104,4	EFTA countries
Islandija	77	353	458,4	56	27	48,2	Iceland
Lihtenštajn	542	461	85,1	156	115	73,7	Liechtenstein
Norveška	2 834	2 819	99,5	2 785	1 629	58,5	Norway
Švica	20 835	20 724	99,5	26 541	29 081	109,6	Switzerland
Države neevropske članice OECD	76 096	90 507	118,9	103 141	98 812	95,8	Non-European members of OECD
Avstralija	3 635	2 985	82,1	1 401	1 722	122,9	Australia
Japonska	2 341	1 943	83,0	24 773	21 573	87,1	Japan
Kanada	3 092	2 960	95,7	7 445	4 408	59,2	Canada
Koreja, Republika	2 653	2 196	82,8	11 420	11 903	104,2	Korea, Republic of
Mehika	1 669	2 686	160,9	1 652	1 169	70,8	Mexico
Nova Zelandija	362	342	94,5	366	345	94,3	New Zealand
Turčija	8 479	19 678	232,1	14 912	17 748	119,0	Turkey
Združene države	53 865	57 717	107,2	41 173	39 944	97,0	United States
Druge razvite države	10 442	14 349	137,4	21 268	19 055	89,6	Other developed countries
Države v razvoju	377 696	438 535	116,1	243 794	264 645	108,6	Developing countries
Države na ozemlju nekdanje Jugoslavije	263 231	298 712	113,5	79 446	94 338	118,7	Countries on the territory of former Yugoslavia
Bosna in Hercegovina	63 602	66 894	105,2	10 141	16 578	163,5	Bosnia and Herzegovina
Hrvaška	137 778	159 254	115,6	57 488	62 713	109,1	Croatia
Makedonija, nekdan. jug. republ.	18 203	19 630	107,8	2 775	3 351	120,8	Macedonia, the former Yug. Rep.
Srbija in Crna gora	43 649	52 934	121,3	9 041	11 696	129,4	Serbia and Montenegro
Države na ozemlju nekdanje Sovjetske zveze	60 227	72 956	121,1	51 206	57 462	112,2	Countries on the territory of former Soviet Union
Armenija	85	91	107,1	-	1	-	Armenia
Azerbajdžan	200	234	117,0	-	8	-	Azerbaijan
Belorusija	2 900	3 091	106,6	709	747	105,4	Belarus
Gruzija	385	403	104,7	1 780	869	48,8	Georgia
Kazahstan	2 216	2 537	114,5	1 483	981	66,1	Kazakhstan
Kirgizistan	50	90	180,0	23	56	243,5	Kyrgyzstan
Moldavija, Republika	606	937	154,6	264	154	58,3	Moldova, Republic of
Ruska federacija	43 310	52 876	122,1	41 802	47 540	113,7	Russian Federation
Tadžikistan	5	-	-	294	736	250,3	Tajikistan
Turkmenistan	3	24	800,0	12	47	391,7	Turkmenistan
Ukrajina	10 138	12 315	121,5	4 015	5 904	147,0	Ukraine
Uzbekistan	328	359	109,5	826	420	50,8	Uzbekistan
Druge evropske države v razvoju	19 817	25 041	126,4	16 656	14 258	85,6	Other European developing countries
Albanija	1 766	1 878	106,3	47	246	523,4	Albania
Bolgarija	6 280	8 714	138,8	6 128	3 879	63,3	Bulgaria
Romunija	11 771	14 450	122,8	10 482	10 133	96,7	Romania
Države v razvoju na Bližnjem vzhodu	12 735	14 819	116,4	737	537	72,9	Dev. countries of Middle East
Države v razvoju v Aziji	10 300	11 616	112,8	57 245	63 988	111,8	Dev. countries of Asia
Države v razvoju v severni Afriki	6 346	10 100	159,2	10 612	8 934	84,2	Dev. countries of north Africa
Države v razvoju v zahodni Afriki	1 375	1 271	92,4	1 221	1 097	89,8	Dev. countries of west Africa
Države v razvoju v centr., vzh. in juž. Afriki	867	432	49,8	1 714	1 129	65,9	Dev. countries of central, east and south Africa
Države v razvoju v Sred. in Juž. Ameriki	2 784	3 583	128,7	24 951	22 900	91,8	Dev. countries of Central and South America
Države v razvoju v Oceaniji	13	2	15,4	5	2	40,0	Dev. countries of Oceania
Nezavršeno	6	3	50,0	7	13	185,7	OTHER N. E.S

1) Podatki za leto 2004 so začasni; glej Metodološka pojasnila, Zunanja trgovina. / Data for 2004 are provisional; see Methodological explanations, External trade.

Vir: SURS, carinske deklaracije, statistično raziskovanje Intrastat / Source: SORS, customs declarations, statistical survey Intrastat



Izvoz in uvoz blaga po ekonomskih skupinah in državah¹⁾
Exports and imports by economic groups and countries¹⁾

1000 EUR

	Izvoz / Exports			Uvoz / Imports			TOTAL
	I-VII 03	I-VII 04	indeksi indices I-VII 04 I-VII 03	I-VII 03	I-VII 04	indeksi indices I-VII 04 I-VII 03	
SKUPAJ	6 595 856	7 201 863	109,2	7 129 879	7 882 901	110,6	TOTAL
Razvite države	4 971 801	5 361 661	107,8	6 080 933	6 771 612	111,4	Developed countries
Države EU	4 495 016	4 819 348	107,2	5 418 599	6 146 886	113,4	EU countries
Avstrija	485 088	553 489	114,1	596 172	828 993	139,1	Austria
Belgija	50 193	72 592	144,6	93 955	121 131	128,9	Belgium
Ciper	1 211	1 639	135,3	539	4 368	810,4	Cyprus
Češka republika	116 809	134 040	114,8	183 048	181 129	99,0	Czech Republic
Danska	57 837	72 349	125,1	38 176	37 445	98,1	Denmark
Estonija	3 306	4 092	123,8	906	750	82,8	Estonia
Finska	14 687	16 128	109,8	39 210	32 467	82,8	Finland
Francoja	382 341	399 168	104,4	762 968	760 545	99,7	France
Grčija	20 212	41 772	206,7	28 003	26 404	94,3	Greece
Irska	9 941	12 216	122,9	26 977	32 210	119,4	Ireland
Italija	933 923	936 769	100,3	1 342 491	1 452 827	108,2	Italy
Latvija	7 264	9 873	135,9	2 279	1 578	69,2	Latvia
Litva	16 521	15 969	96,7	1 308	1 878	143,6	Lithuania
Luksemburg	16 325	21 502	131,7	19 226	19 956	103,8	Luxembourg
Madžarska	123 402	141 324	114,5	198 437	238 682	120,3	Hungary
Malta	806	717	89,0	1 197	2 543	212,4	Malta
Nemčija	1 543 406	1 610 370	104,3	1 344 684	1 530 775	113,8	Germany
Nizozemska	122 570	111 447	90,9	142 562	207 730	145,7	Netherlands
Poljska	178 869	192 362	107,5	106 464	112 959	106,1	Poland
Portugalska	11 909	12 552	105,4	10 998	17 633	160,3	Portugal
Slovaška	90 675	103 844	114,5	96 310	101 782	105,7	Slovakia
Španija	87 841	121 072	137,8	149 444	195 847	131,1	Spain
Švedska	63 213	71 197	112,6	82 785	86 821	104,9	Sweden
Velika Britanija	156 670	162 865	104,0	150 464	150 436	100,0	United Kingdom
Države EFTA	104 489	102 255	97,9	127 002	129 570	102,0	EFTA countries
Islandija	331	1 483	448,0	242	114	47,1	Iceland
Lihtenštajn	2 334	1 936	82,9	669	482	72,0	Liechtenstein
Norveška	12 199	11 840	97,1	11 982	6 845	57,1	Norway
Švica	89 625	86 995	97,1	114 109	122 129	107,0	Switzerland
Države neevropske članice OECD	327 383	379 840	116,0	443 795	415 097	93,5	Non-European members of OECD
Avstralija	15 629	12 528	80,2	6 030	7 228	119,9	Australia
Japonska	10 051	8 144	81,0	106 559	90 662	85,1	Japan
Kanada	13 286	12 422	93,5	32 105	18 515	57,7	Canada
Koreja, Republika	11 405	9 219	80,8	49 149	50 009	101,7	Korea, Republic of
Mehika	7 178	11 276	157,1	7 111	4 913	69,1	Mexico
Nova Zelandija	1 557	1 433	92,0	1 570	1 449	92,3	New Zealand
Turčija	36 458	82 588	226,5	64 149	74 498	116,1	Turkey
Združene države	231 820	242 230	104,5	177 122	167 822	94,7	United States
Druge razvite države	44 913	60 218	134,1	91 537	80 059	87,5	Other developed countries
Države v razvoju	1 624 031	1 840 190	113,3	1 048 914	1 111 234	105,9	Developing countries
Države na ozemlju nekdanje Jugoslavije	1 131 873	1 253 574	110,8	341 764	395 832	115,8	Countries on the territory of former Yugoslavia
Bosna in Hercegovina	273 483	280 767	102,7	43 609	69 529	159,4	Bosnia and Herzegovina
Hrvaška	592 333	668 336	112,8	247 310	263 189	106,4	Croatia
Makedonija, nekd. jug. republ.	78 392	82 398	105,1	11 937	14 055	117,7	Macedonia, the former Yug. Rep.
Srbija in Črna gora	187 665	222 073	118,3	38 908	49 059	126,1	Serbia and Montenegro
Države na ozemlju nekdanje Sovjetske zveze	258 923	306 079	118,2	220 390	241 342	109,5	Countries on the territory of former Soviet Union
Armenija	364	381	104,7	-	2	-	Armenia
Azerbajdžan	862	980	113,7	-	33	-	Azerbaijan
Belorusija	12 480	12 968	103,9	3 050	3 137	102,9	Belarus
Gruzija	1 658	1 694	102,2	7 714	3 645	47,3	Georgia
Kazahstan	9 538	10 647	111,6	6 389	4 125	64,6	Kazakhstan
Kirgizistan	214	376	175,7	97	233	240,2	Kyrgyzstan
Moldavija, Republika	2 606	3 927	150,7	1 134	646	57,0	Moldova, Republic of
Ruska federacija	186 135	221 850	119,2	179 881	199 673	111,0	Russian Federation
Tadžikistan	24	-	-	1 261	3 090	245,0	Tajikistan
Turkmenistan	14	99	707,1	50	198	396,0	Turkmenistan
Ukrajina	43 620	51 650	118,4	17 256	24 796	143,7	Ukraine
Uzbekistan	1 409	1 507	107,0	3 558	1 765	49,6	Uzbekistan
Druge evropske države v razvoju	85 203	105 076	123,3	71 660	59 845	83,5	Other European developing countries
Albanija	7 596	7 878	103,7	200	1 034	517,0	Albania
Bolgarija	27 006	36 555	135,4	26 420	16 287	61,6	Bulgaria
Romunija	50 600	60 643	119,8	45 039	42 525	94,4	Romania
Države v razvoju na Bližnjem vzhodu	54 774	62 178	113,5	3 171	2 256	71,1	Dev. countries of Middle East
Države v razvoju v Aziji	44 278	48 748	110,1	246 321	268 844	109,1	Dev. countries of Asia
Države v razvoju v severni Afriki	27 295	42 340	155,1	45 645	37 523	82,2	Dev. countries of north Africa
Države v razvoju v zahodni Afriki	5 910	5 339	90,3	5 253	4 611	87,8	Dev. countries of west Africa
Države v razvoju v centr., vzh. in juž. Afriki	3 741	1 813	48,5	7 384	4 743	64,2	Dev. countries of central, east and south Africa
Države v razvoju v Sred. in Juž. Ameriki	11 976	15 035	125,5	107 304	96 230	89,7	Dev. countries of Central and South America
Države v razvoju v Oceaniji	57	8	14,0	22	9	40,9	Dev. countries of Oceania
Nerazvrščeno	24	12	50,0	32	55	171,9	OTHER N. E.S

1) Podatki za leto 2004 so začasni; glej Metodološka pojasnila, Zunanja trgovina. / Data for 2004 are provisional; see Methodological explanations, External trade.

Vir: SURS, carinske deklaracije, statistično raziskovanje Intrastat / Source: SORS, customs declarations, statistical survey Intrastat



CENE / PRICES

Indeksi cen
 Price indices

		Cene življenjskih potrebščin Consumer prices			Cene industrijskih proizvodov pri proizvajalcih Producer prices of manufactured goods
		skupaj total	blago goods	storitve services	skupaj total
predhodni mesec / previous month = 100					
2003	VIII	99,6	99,3	100,4	100,0
	IX	100,3	100,5	99,8	100,2
	X	100,3	100,7	99,5	100,2
	XI	100,3	100,3	100,0	100,2
	XII	100,1	99,8	100,8	100,5
2004	I	100,4	100,2	100,8	100,4
	II	100,1	99,9	100,6	101,0
	III	100,6	100,9	100,1	100,3
	IV	100,5	100,2	101,0	100,6
	V	100,9	100,9	100,7	100,7
	VI	100,3	99,9	101,2	100,1
	VII	100,4	100,0	101,2	100,3
	VIII	99,5	99,0	100,8	100,2
isti mesec predhodnega leta = 100 / corresponding month of the previous year = 100					
2003	VIII	105,5	105,0	106,7	102,3
	IX	105,0	104,4	106,4	102,5
	X	104,8	104,3	106,2	102,3
	XI	105,1	104,7	106,1	102,1
	XII	104,6	103,9	106,5	102,1
2004	I	104,0	103,0	106,4	102,3
	II	103,6	102,5	106,3	103,5
	III	103,5	102,5	106,0	103,8
	IV	103,5	102,3	106,3	104,0
	V	103,8	103,0	105,9	104,2
	VI	103,9	103,0	106,0	104,2
	VII	103,8	102,7	106,3	104,6
	VIII	103,7	102,4	106,7	104,7
isto obdobje predhodnega leta = 100 / corresponding period of the previous year = 100					
2003	I-VIII	105,9	105,4	107,3	102,7
	I-IX	105,8	105,3	107,2	102,7
	I-X	105,7	105,2	107,1	102,6
	I-XI	105,7	105,2	107,0	102,6
	I-XII	105,6	105,0	106,9	102,5
2004	I-II	103,8	102,7	106,3	102,9
	I-III	103,7	102,6	106,2	103,2
	I-IV	103,6	102,6	106,2	103,4
	I-V	103,7	102,6	106,2	103,6
	I-VI	103,7	102,7	106,1	103,7
	I-VII	103,7	102,7	106,2	103,8
	I-VIII	103,7	102,7	106,2	103,9

Vir: SURS, statistična raziskovanja CENE-11a/M, CENE-11b/M, CENE-12/M, CENE-13/M, CENE-14/M, CENE-31/M, CENE-HOT/M, CENE-DOMA/M / Source: SORS, statistical surveys: CENE-11a/M, CENE-11b/M, CENE-12/M, CENE-13/M, CENE-14/M, CENE-31/M, CENE-HOT/M, CENE-DOMA/M



Indeksi cen življenjskih potrebščin po COICOP/HICP klasifikaciji

Consumer price indices by COICOP/HICP classification

Ø 2000 = 100

	2002	2003	2003					2004								
			VIII	IX	X	XI	XII	I	II	III	IV	V	VI	VII	VIII	
SKUPAJ	116,6	123,1	123,5	123,8	124,2	124,6	124,7	125,2	125,3	126,1	126,7	127,8	128,2	128,6	128,0	TOTAL
Hrana in brezalkoholne pijače	117,3	122,8	123,1	123,2	122,9	123,2	122,9	125,3	124,5	126,1	125,1	125,6	125,0	123,9	122,2	Food and non-alcoholic beverages
Hrana	118,1	123,5	123,7	123,8	123,4	123,7	123,4	126,0	124,9	126,6	125,8	126,5	125,6	124,5	122,7	Food
Kruh in drugi izdelki iz žit	128,6	137,0	137,6	138,2	138,4	138,2	137,3	139,8	138,2	141,8	141,4	141,0	140,8	141,6	141,7	Bread and cereals
Meso	118,0	120,1	119,6	118,5	119,9	119,9	121,1	121,1	120,5	120,4	118,8	120,2	118,7	120,4	120,0	Meat
Ribe	120,4	126,6	126,3	126,7	125,9	127,1	127,6	126,1	127,1	130,9	130,7	131,8	133,7	128,1	132,6	Fish
Mleko, mlečni izdelki in jajca	112,6	114,2	115,5	115,0	115,0	114,3	113,8	113,9	114,5	114,0	112,3	113,3	112,4	113,8	113,9	Milk, cheese and eggs
Olje in maščoba	123,2	131,5	130,5	131,8	132,2	132,9	130,7	131,7	131,2	131,3	131,1	130,9	131,1	129,9	127,2	Oils and fats
Sadje, sveže in predelano	113,7	118,5	123,6	115,1	115,7	113,8	110,6	114,4	113,6	123,6	129,8	133,6	134,3	128,4	122,8	Fruit
Zelenjava, sveža in predelana	112,4	123,1	116,7	127,9	120,7	125,6	125,7	144,8	137,9	140,7	134,5	130,3	122,1	108,0	93,7	Vegetables
Sladkor in konditorski izdelki	114,4	120,4	122,2	121,7	122,0	122,6	121,9	121,8	122,2	121,4	121,8	124,6	128,6	129,7	130,2	Sugar and confectionery
Drugi prehrabeni izdelki	110,6	120,0	121,9	122,2	118,7	120,3	121,8	121,5	120,6	119,4	120,2	120,2	121,3	120,1	120,0	Food products n.e.c.
Brezalkoholne pijače	110,7	116,5	117,6	118,2	118,6	118,8	118,3	119,6	121,5	121,5	118,3	117,5	119,2	119,0	118,0	Non-alcoholic beverages
Kava, čaj in kakav	105,2	111,0	113,1	113,6	112,8	112,3	111,2	112,9	115,0	115,6	110,0	110,3	111,2	112,5	111,2	Coffee, tea and cocoa
Gazirane in negazirane pijače	113,4	119,1	119,7	120,4	121,4	122,1	121,7	123,0	124,7	124,3	122,5	121,0	123,2	122,2	121,3	Mineral waters, soft drinks and juices
Alkoholne pijače in tobak	122,9	138,4	141,7	141,9	142,0	141,2	141,4	145,4	145,0	145,0	144,3	144,1	144,7	147,9	148,5	Alcoholic beverages and tobacco
Alkoholne pijače	111,6	118,4	118,7	119,1	119,2	117,4	117,9	118,4	117,6	117,6	116,3	115,9	117,2	117,0	118,1	Alcoholic beverages
Žgane pijače	126,0	131,8	132,7	133,5	133,6	130,3	129,5	128,6	126,2	126,9	124,3	123,4	123,7	121,7	123,5	Spirits
Vino	106,9	119,7	118,5	119,9	119,9	117,0	117,6	119,6	118,3	118,5	117,0	116,6	117,8	116,4	118,6	Wine
Pivo	111,5	114,4	115,5	115,2	115,5	114,6	115,2	115,1	114,8	114,6	113,5	113,3	114,8	115,7	115,9	Beer
Tobačni izdelki	131,6	154,5	160,5	160,5	160,5	160,5	160,5	168,0	168,0	168,0	168,0	168,0	168,0	174,5	174,5	Tobacco
Obleka in obutev	105,2	111,8	104,3	107,0	114,2	116,9	114,4	108,7	107,4	111,9	114,7	116,8	117,1	115,5	106,6	Clothing and footwear
Obleka in storitve za obleko	104,8	111,2	104,1	107,4	114,1	115,6	113,3	108,2	108,0	112,0	114,9	115,8	116,4	115,5	107,3	Clothing
Tkanine	105,2	109,2	108,9	109,7	110,3	110,8	110,3	111,2	110,6	111,9	110,6	111,5	111,7	111,4	110,9	Clothing materials
Oblačila	104,3	110,6	102,9	106,4	113,7	115,1	112,6	107,2	107,0	111,1	114,2	115,2	115,8	114,9	106,1	Garments
Drugi tekstilni izdelki in dodatki	114,0	124,9	124,9	125,1	125,6	127,1	129,4	126,4	127,3	129,2	129,1	129,0	129,8	130,3	130,8	Other articles of clothing and clothing accessories
Storitve za obleko	112,1	119,9	120,1	120,6	120,6	122,4	122,9	123,0	123,5	123,5	123,5	123,3	123,6	124,4	124,4	Services for clothing
Obutev in čevlarske storitve	106,8	114,1	105,1	105,6	114,6	121,4	118,2	110,7	105,2	111,6	114,3	120,7	119,5	115,4	104,2	Footwear
Obutev	106,1	113,3	104,2	104,6	113,7	120,6	117,3	109,8	104,3	110,7	113,4	119,9	118,6	114,5	103,2	Shoes and other footwear
Stanovanje	118,6	126,4	126,5	127,4	128,0	128,5	128,7	129,5	130,7	131,4	132,7	133,9	134,5	135,1	136,5	Housing, water, electricity, gas and other
Najemnina	122,1	139,0	139,8	140,0	144,3	144,6	145,0	151,5	151,8	152,2	155,2	154,9	154,8	154,3	155,4	Actual rents for housing
Redno vzdrževanje in popravilo	113,5	118,6	119,5	120,2	120,0	120,4	120,4	121,0	121,1	121,3	121,9	123,5	124,6	124,7	124,7	Maintenance and repair of dwelling
Material za vzdrževanje in popravilo	120,5	127,1	129,0	129,0	128,5	128,7	128,9	129,2	129,2	129,8	130,9	131,4	132,7	132,7	132,7	Materials for the maintenance and repair of the dwelling

Indeksi cen življenjskih potrebščin po COICOP/HICP klasifikaciji (nadaljevanje)

Consumer price indices by COICOP/HICP classification (continued)

Ø 2000 = 100

	2002	2003	2003						2004							
			VIII	IX	X	XI	XII	I	II	III	IV	V	VI	VII		VIII
Storitve za vzdrževanje in popravilo	108,3	112,0	112,2	113,5	113,5	114,0	114,0	114,7	114,9	114,9	115,1	117,5	118,4	118,6	118,6	Services for the maintenance and repair of the dwelling
Komunalne storitve	147,6	162,4	166,3	166,7	166,8	166,9	166,9	167,7	170,4	173,2	175,9	176,5	176,7	177,0	177,4	Municipal services
Voda	137,3	144,2	146,2	146,2	146,2	146,2	146,2	146,2	149,0	149,5	149,5	149,5	150,4	150,8	151,3	Water supply
Odvoz smeti	198,2	216,5	210,7	210,7	210,7	210,7	210,7	213,5	213,5	234,2	253,5	254,2	254,2	254,2	254,3	Refuse collection
Kanalščina	148,6	191,4	221,9	221,9	221,9	221,9	221,9	221,9	221,9	222,3	222,3	222,3	222,3	222,3	222,3	Sewerage collection
Druge storitve za stanovanje	119,5	130,4	131,6	133,2	133,7	134,1	134,4	135,3	140,3	136,5	134,7	136,5	135,3	135,6	135,9	Other services relating to the dwelling
Goriva in energija	112,1	116,7	115,4	116,7	116,8	117,4	117,7	117,4	118,6	118,8	119,6	121,2	121,9	122,9	124,9	Electricity, gas and other fuels
Električna energija	111,7	115,9	117,4	117,4	117,4	117,4	117,4	117,4	122,1	122,1	122,1	122,1	122,1	122,1	122,1	Electricity
Plin	115,1	123,3	123,8	125,5	125,5	125,0	125,0	123,0	123,6	123,6	123,8	123,4	124,1	125,7	125,5	Gas
Tekoča goriva	99,2	104,7	98,3	101,0	100,9	103,6	105,3	105,4	103,6	105,0	107,6	112,6	114,2	116,5	122,2	Liquid fuels
Trda goriva	132,3	135,1	135,2	135,3	133,6	136,2	136,2	135,2	134,9	138,0	138,0	138,0	139,1	139,1	139,1	Solid fuels
Daljinska energija	137,2	137,0	135,0	138,3	139,9	138,2	136,6	136,0	132,4	128,6	128,1	129,2	129,5	130,3	132,4	Heat energy
Stanovanjska oprema	113,9	119,2	120,3	120,4	120,2	119,8	120,1	120,6	120,4	119,9	121,6	121,8	122,5	122,8	123,0	Furnishing, household equipment
Pohištvo in talne obloge	118,8	125,1	126,2	126,0	125,9	125,2	125,9	126,5	126,4	125,9	129,7	129,8	130,8	130,7	131,5	Furniture and furnishing, carpets
Pohištvo in oprema	118,8	125,4	126,7	126,5	126,3	125,7	126,7	127,3	127,1	126,6	130,6	130,8	131,7	131,6	132,3	Furniture and furnishings
Talne obloge	117,7	118,9	117,8	117,9	118,5	117,9	113,8	114,0	115,2	114,7	114,4	114,8	116,3	116,9	117,1	Floor coverings
Tekstilni izdelki za gospodinjstvo	112,2	118,3	119,6	119,6	117,4	119,9	120,5	120,7	120,7	117,4	120,4	122,2	123,0	123,4	123,7	Household textiles
Naprave in aparati za gospodinjstvo	107,9	112,9	113,1	113,9	114,5	113,3	113,1	113,7	113,6	112,9	113,2	113,4	114,7	114,6	114,7	Household appliances
Gospodinjske naprave	106,3	109,5	109,3	110,2	110,9	109,4	109,1	109,9	109,4	108,9	108,5	108,7	109,7	109,6	109,7	Major household appliances
Mali gospodinjiski aparati	107,3	111,6	111,7	112,9	113,7	113,3	113,9	113,4	112,8	110,3	112,6	113,1	112,2	112,9	113,1	Small electronic household appliances
Popravilo gospodinjiskih naprav	116,7	136,0	139,9	139,9	139,9	139,9	139,9	139,9	142,5	142,5	145,8	145,8	151,4	151,4	151,4	Repair of household appliances
Steklenina, posoda in pribor	112,5	118,0	120,0	119,5	119,2	120,2	120,3	120,2	120,6	120,5	121,4	120,9	120,3	122,1	122,2	Glassware, tableware and household utensils
Orodje in pripomočki za hišo in vrt	111,4	116,2	117,6	118,0	118,2	119,5	119,4	119,3	119,4	118,3	121,1	118,8	120,0	119,6	119,9	Tools and equipment for house and garden
Izdelki za vzdrževanje gospodinjstva	114,5	118,9	120,4	120,2	120,2	119,1	119,3	119,9	119,3	119,8	120,0	119,8	120,2	120,7	120,5	Goods for routine household maintenance
Zdravje	119,9	126,9	128,9	129,5	129,5	127,7	128,2	128,1	129,2	129,1	128,4	128,2	128,2	129,1	129,2	Health
Zdravila in medicinski izdelki	117,4	122,9	125,0	125,9	126,0	122,9	122,8	122,3	122,5	122,3	121,8	121,5	121,4	121,5	121,7	Medical products and appliances
Zdravila	118,9	125,5	129,1	129,1	129,0	125,1	124,9	124,9	125,2	125,0	124,2	123,8	123,7	123,7	124,0	Pharmaceutical products
Medicinski in terapevtski izdelki	111,9	113,3	109,8	114,1	114,5	114,6	114,6	112,7	112,7	112,7	112,7	112,7	113,0	113,0	113,1	Other medical products and therapeutic appliances
Zdravstvene in zobozdravstvene storitve	122,3	130,1	131,3	131,3	131,3	131,3	133,0	134,1	136,0	136,0	135,3	135,3	135,3	137,7	137,7	Out-patient services



Indeksi cen življenjskih potrebščin po COICOP/HICP klasifikaciji (nadaljevanje)

Consumer price indices by COICOP/HICP classification (continued)

Ø 2000 = 100

	2002	2003	2003						2004								
			VIII	IX	X	XI	XII	I	II	III	IV	V	VI	VII	VIII		
Prevoz	118,4	124,0	124,9	125,5	125,5	126,0	127,1	127,3	128,1	128,7	129,1	131,6	131,2	132,3	132,8	Transport	
Prometna sredstva	110,3	115,4	116,4	117,1	117,8	118,2	117,8	117,7	119,9	119,1	118,3	119,4	118,1	118,5	118,5	Purchase of vehicles	
Osebnni avtomobili	110,3	115,6	116,6	117,4	118,2	118,6	118,2	118,1	120,5	119,5	118,8	119,8	118,4	118,9	118,9	Motor cars	
Motorna kolesa in kolesa	112,1	113,5	113,4	111,2	111,4	112,0	111,3	110,4	109,8	112,6	110,5	112,1	112,8	111,4	110,8	Motor cycles and bicycles	
Izdelki in storitve povezani z delovanjem prometnih sredstev	121,9	127,4	128,7	128,1	127,6	128,2	130,5	130,9	131,1	132,2	133,5	137,0	136,7	138,4	139,3	Operation of personal transport equipment	
Rezervni deli	110,9	118,4	119,6	120,2	120,2	120,0	120,7	121,1	121,9	121,6	120,8	122,1	122,1	123,3	123,4	Spare parts and accessories	
Goriva in maziva	125,1	128,4	130,5	129,1	128,1	129,0	129,5	129,7	129,7	131,8	133,5	139,5	138,9	141,0	142,7	Fuels and lubricants	
Vzdrževanje in popravilo vozil	122,5	131,4	131,0	131,0	131,1	131,7	141,3	142,2	142,9	143,1	144,8	145,1	145,3	145,9	146,0	Maintenance and repairs	
Druge storitve	116,1	121,5	122,2	122,9	122,9	122,9	123,0	123,1	123,0	123,0	123,2	123,4	123,4	124,9	124,9	Other services	
Prevozne storitve	133,3	141,7	139,7	147,7	147,7	148,0	148,0	148,3	147,3	149,9	149,6	151,2	155,7	154,9	155,1	Transport services	
Železniški potniški prevozi	125,5	141,0	144,0	144,0	144,0	144,0	144,0	144,0	144,0	144,0	144,0	152,4	152,4	152,4	152,4	Passenger transport by railway	
Cestni potniški prevozi	134,4	143,0	140,0	150,5	150,6	150,6	150,5	150,8	149,4	152,9	152,5	152,9	158,5	157,3	157,3	Passenger transport by road	
Letalski potniški prevozi	138,3	137,9	136,3	136,3	136,3	139,0	139,0	140,2	140,3	140,6	140,8	141,0	144,5	144,8	146,6	Passenger transport by air	
Komunikacije	127,7	129,5	129,6	129,5	128,8	128,8	127,3	129,1	129,1	129,1	128,1	127,9	128,6	128,5	131,2	Communication	
Poštarne storitve	159,1	175,0	176,1	176,1	176,1	176,1	176,1	176,1	176,1	176,1	176,1	210,1	210,1	210,1	213,0	Postal services	
Telefonske storitve in izdelki	125,6	126,9	127,0	127,0	126,2	126,2	124,8	126,5	126,5	126,5	125,6	124,6	125,3	125,2	127,9	Telephone	
Rekreacija in kultura	113,0	118,5	123,3	120,3	117,4	117,6	119,7	119,1	119,5	118,8	119,8	122,0	125,1	128,8	130,4	Recreation and culture	
Audio, video, foto in računalniška oprema	84,4	77,4	76,1	76,4	76,2	76,0	75,4	75,2	75,9	75,9	75,7	75,4	74,9	74,3	73,8	Audio-visual, photographic and information processing equipment	
Audio, video in hi-fi oprema	104,6	105,4	104,7	105,1	105,0	104,1	102,2	101,6	104,0	103,7	103,4	102,0	101,2	100,9	100,9	Audio, video and hi-fi devices	
Računalniška oprema	55,0	43,2	41,4	41,7	41,4	41,4	41,3	40,8	40,6	40,5	40,5	40,4	39,5	39,4	38,4	Information processing equipment	
Snemalni mediji za sliko in zvok	105,7	110,0	110,6	111,2	111,0	111,4	109,8	110,4	110,3	110,6	110,4	111,7	113,3	109,8	110,4	Recording media for picture and accessories	
Popravilo opreme in izdelkov	117,1	116,0	115,7	115,7	115,7	115,9	115,9	116,8	119,4	120,9	122,0	122,6	122,6	122,9	122,9	Repairs of equipment and accessories	
Manjši izdelki za zabavo, šport in razvedrilo	116,8	126,8	125,8	127,3	126,5	128,0	130,8	130,4	129,8	129,8	129,1	129,5	129,5	128,8	127,2	Other recreational items and equipment	
Igre in igrače	117,9	123,1	123,1	123,1	123,6	123,7	124,6	124,4	127,2	127,0	128,8	128,5	130,3	130,1	130,0	Games and toys	
Športna oprema	99,3	116,0	114,4	114,7	114,0	119,5	128,3	123,9	113,9	113,7	114,4	115,1	114,4	114,5	109,8	Sports equipment	
Cvetje in izdelki za vrtnarstvo	122,7	132,1	129,9	133,3	131,5	131,9	133,0	134,4	136,4	136,7	134,7	135,5	134,6	133,3	131,7	Gardens, plants and flowers	
Domače hišne živali	119,5	128,0	129,3	129,5	129,6	129,6	130,2	130,2	131,2	130,9	129,9	129,5	130,4	130,0	130,4	Pets and related products	
Storitve za rekreacijo, kulturo in šport	119,1	125,7	125,9	126,3	127,1	127,2	130,5	131,0	131,1	130,2	131,5	131,6	131,4	131,4	131,4	Recreational and cultural services	
Storitve za rekreacijo in šport	114,1	119,3	116,7	118,3	118,5	118,9	128,9	129,3	129,3	126,3	124,6	124,4	123,9	123,9	123,9	Recreational and sport services	
Kulturne storitve	120,1	127,2	128,3	128,4	129,3	129,3	130,3	130,8	130,9	130,9	133,4	133,6	133,6	133,6	133,6	Cultural services	



Indeksi cen življenjskih potrebščin po COICOP/HICP klasifikaciji (nadaljevanje)

Consumer price indices by COICOP/HICP classification (continued)

Ø 2000 = 100

	2002	2003	2003						2004							
			VIII	IX	X	XI	XII	I	II	III	IV	V	VI	VII		VIII
Časopisi, knjige in pisalne potrebščine	116,1	122,2	123,0	123,0	123,2	122,8	123,4	123,8	124,0	124,0	124,3	126,3	126,8	125,8	128,6	Newspapers, books and stationery
Knjige in učbeniki	111,5	116,2	117,2	117,2	117,7	116,3	116,7	118,1	118,1	118,2	118,8	118,8	119,4	115,4	125,3	Books
Časopisi	120,1	127,1	127,7	127,7	127,7	127,7	128,3	128,3	128,3	128,3	128,3	131,6	131,6	131,6	131,6	Newspapers and periodicals
Razne tiskovine, pisalne potrebščine	112,7	118,7	120,0	119,9	120,0	120,2	120,8	121,0	121,8	121,7	122,6	124,1	125,9	126,1	126,5	Miscellaneous printed matter and drawing materials
Počitnice v paketu	129,6	138,2	181,6	151,4	127,0	126,4	130,6	126,8	129,1	126,3	131,0	141,0	160,1	184,3	193,5	Package holidays
Izobraževanje	120,5	125,6	125,8	127,1	127,3	127,3	127,3	132,7	133,1	133,1	134,2	134,2	134,2	134,2	134,2	Education
Predšolsko izobraževanje	121,9	126,0	126,9	126,9	126,9	126,9	126,9	136,3	136,3	136,3	138,1	138,1	138,1	138,1	138,1	Pre-primary education
Izobraževalni tečajji	114,6	123,1	121,5	126,5	127,3	127,3	127,3	127,3	128,8	128,8	129,1	129,1	129,1	129,1	129,1	Education not definable by level
Gostinske in nastanitvene storitve	116,6	125,1	126,9	127,3	127,6	127,3	127,2	128,3	128,5	128,7	130,6	130,8	131,7	131,9	132,5	Restaurants and hotels
Gostinske storitve	116,0	123,2	124,0	124,8	125,4	125,4	125,8	126,0	126,2	126,3	127,8	127,9	128,9	129,0	129,2	Catering services
Gostinski lokali	115,3	122,7	123,7	124,2	124,8	124,8	125,2	125,5	125,5	125,9	127,5	127,7	128,8	128,9	129,1	Restaurants and cafes
Storitve v menzah	119,2	125,5	124,6	127,5	128,1	127,9	128,3	128,2	129,1	127,9	129,2	128,4	129,0	129,0	129,0	Canteens
Nastanitvene storitve	119,7	135,3	142,0	140,6	139,4	137,1	134,7	140,5	141,1	141,7	146,3	147,3	147,2	147,9	151,1	Accommodation services
Prenočevanje v hotelih	119,0	136,8	150,5	142,7	139,9	135,8	131,5	142,4	143,6	144,8	153,8	155,7	155,6	157,0	163,3	Accommodation services in hotels
Prenočevanje v domovih	121,7	134,3	132,5	139,1	139,8	139,8	139,8	140,3	140,3	140,3	140,3	140,3	140,3	140,3	140,3	Accommodation services in students homes
Raznovrstno blago in storitve	116,8	124,3	124,6	125,9	126,1	126,1	126,3	126,9	128,3	128,2	128,6	129,1	129,4	129,7	129,5	Miscellaneous goods and services
Izdelki in storitve za osebno nego	112,9	118,6	119,0	120,1	120,0	119,8	119,4	120,0	120,0	119,8	119,9	120,2	120,6	121,2	121,0	Personal care
Storitve za osebno nego	111,9	118,0	119,2	120,4	120,4	120,4	119,3	119,4	119,7	119,8	120,5	122,7	122,9	123,5	123,5	Personal services
Izdelki za osebno nego	113,3	118,8	118,9	119,9	119,7	119,4	119,4	120,2	120,1	119,7	119,6	119,1	119,6	120,2	119,9	Products for personal care
Osebnih predmeti	116,3	125,0	124,0	126,6	127,3	126,8	128,6	129,3	130,0	130,2	128,9	130,1	129,7	129,2	128,2	Personal effects n.e.c.
Nakit in ure	116,6	128,5	129,3	129,3	129,3	127,8	127,9	132,2	132,2	132,2	132,2	133,0	133,0	132,9	132,9	Jewelry, clocks and watches
Drugi osebni predmeti	116,1	122,4	120,2	124,6	125,8	126,0	129,0	127,0	128,2	128,6	126,3	127,9	127,1	126,3	124,5	Other personal effects
Zavarovanje	125,9	136,4	136,8	136,8	136,9	137,8	138,3	138,3	143,2	143,2	144,4	145,2	145,2	145,3	145,3	Insurance
Zdravstveno zavarovanje	129,3	137,5	137,5	137,5	137,5	137,5	137,6	137,6	137,6	137,6	137,6	137,6	137,4	137,4	137,4	Insurance connected with health
Zavarovanje prometnih sredstev	123,1	136,6	137,9	137,9	138,1	138,1	139,0	139,0	149,0	148,9	149,8	151,4	151,6	151,7	151,7	Insurance connected with transport
Finančne storitve	121,4	134,6	137,9	137,9	142,6	142,6	142,8	143,3	146,3	146,3	146,3	148,0	150,6	150,6	151,5	Financial services n.e.c.
Druge storitve	117,0	123,9	124,3	128,2	128,2	128,3	128,8	129,5	129,6	129,7	130,6	130,6	131,0	131,6	131,6	Other services n.e.c.

Vir: SURS, statistična raziskovanja CENE-11a/M, CENE-11b/M, CENE-12/M, CENE-13/M, CENE-14/M / Source: SORS, statistical surveys: CENE-11a/M, CENE-11b/M, CENE-12/M, CENE-13/M, CENE-14/M



Cene na drobno v štirih mestnih naseljih v Sloveniji, avgust 2004

Retail prices in four urban settlements in Slovenia, August 2004

SIT

	Enota/ Unit	Koper/ Capodistria	Ljubljana	Maribor	Novo mesto	
Kruh in drugi izdelki iz žit						
riž, glazirani, srednjezrnat	kg	434,98	390,61	423,87	392,13	Bread and cereals rice, glazed, medium grains
pšenična moka (T-500), 1/1	kg	145,32	154,24	149,36	157,37	white flour (T-500), 1/1
črni kruh (T-850)	kg	414,06	477,75	368,11	333,80	brown bread (T-850)
jajčne testenine iz bele moke, 500 g	kg	396,30	450,85	449,43	436,93	pasta, white flour, with eggs, 500 g
Zelenjava						
jedilni krompir	kg	113,67	90,73	75,48	86,85	Vegetables potato
fižol v zrnju	kg	404,67	430,10	400,65	354,30	bean, grain
Čebula	kg	199,67	167,67	132,82	141,17	onion
jedilno korenje	kg	264,67	232,95	197,48	198,49	carrot
Blitva	kg	385,80	402,67	347,23	483,48	mongold
zelena solata (endivija)	kg	-	305,80	229,48	253,88	garden lettuce (endive)
zelena solata (ledenka ali putarca)	kg	380,50	299,63	232,15	245,94	garden lettuce (iceberg lettuce, butterhead lettuce)
svež paradižnik	kg	202,00	217,62	203,32	194,47	fresh tomato
Sadje						
jabolka, namizna	kg	258,83	253,91	206,65	214,94	Fruit apples, table
Limone	kg	327,83	280,73	291,15	286,47	lemons
pomaranče	kg	392,60	352,36	362,98	359,45	oranges
Banane	kg	292,17	247,07	254,48	259,08	bananas
Orehova jedrca	kg	1111,50	987,89	959,38	906,92	nut kernels
rozine, temne, v vrečki, 200-250 g	kg	982,92	1220,56	875,29	1058,92	raisins, dark, plastic bag, 200-250 g
Sveže meso in mesni izdelki						
goveje meso s kostmi	kg	1474,98	1573,00	1543,16	1444,24	Fresh meat and meat products boned beef
telečje meso s kostmi	kg	1969,15	1804,61	1924,84	1865,98	boned veal
Svinjsko meso s kostmi	kg	1183,82	1235,89	1085,74	1055,98	boned pork
suha mesnata slanina	kg	2058,48	2273,11	1636,84	1875,08	dried bacon
hrenovke, nepakirane	kg	1247,32	1379,74	1021,99	1035,18	frankfurt sausage, beef and pork, unpacked
piščančja salama	kg	1161,67	1326,75	1318,00	1131,96	chicken salami
Mleko, mlečni izdelki in jajca						
navadno mleko, 3,2 % maščobe, v TP	l	151,15	130,83	122,54	131,97	Milk, cheese and eggs milk, 3.2% milk fat, tetrapack
jogurt, 180 g, v plastičnih lončkih, 3,2 % maščobe	kg	475,46	448,89	463,38	439,72	yoghurt, natural, 180 g cup, 3.2% milk fat
sir - Gauda ali Trapist, 45 % maščobe	kg	1304,65	1612,61	1243,74	1239,48	Trappist or Gouda cheese, 45% fat
kokošja jajca, sveža	kos/ piece	32,85	33,46	26,14	29,38	chicken's eggs, fresh
Olje in maščobe						
sončnično jedilno olje, rafinirano, v plastenki	l	348,65	386,61	351,21	368,97	Oils and fats sunflower oil, refined, plastic bottle
margarina, 500 g plastična embalaža	kg	560,97	535,73	562,17	623,27	margarine, plastic container, 500 g
Drugi prehrabeni izdelki						
kristalni sladkor 1/1	kg	218,65	218,49	218,99	224,82	Other food products granulated sugar 1/1
kuhinjska sol, morska, fino mleta	kg	105,32	102,74	106,16	110,30	table salt, sea, well-ground
vinjski kis, razredčen	l	253,65	245,43	232,56	251,13	wine vinegar, watered
Alkoholne in brezalkoholne pijače						
Pražena kava, mleta, 100 g	kg	1561,50	1626,25	1505,86	1578,00	Alcoholic and non-alcoholic beverages coffee, roasted, grind, 100 g
kokakola, 1,5-litrska plastenka	l	165,67	167,66	169,04	176,66	Coca-Cola, 1.5 l plastic bottle
kakovostno belo vino, geografsko poreklo	l	487,15	449,36	501,54	504,47	quality white wine
svetlo pivo, v 0.5-litrski steklenici	l	328,63	326,23	339,11	337,60	pale ale, 1/2 litre bottle



Cene na drobno v štirih mestnih naseljih v Sloveniji, avgust 2004 (nadaljevanje)
 Retail prices in four urban settlements in Slovenia, August 2004 (continued)

SIT

	Enota/ Unit	Koper/ Capodistria	Ljubljana	Maribor	Novo mesto	
Tekstilni izdelki						
blago za moške obleke in ženske kostime, pretežno volna, širine 140-150 cm	m	4155,00	4182,50	3627,50	4529,00	Textile product cloth for men's suits and women's costume, predominantly wool, 140-150 cm wide
Posteljno platno, 140 cm	m	2270,00	1860,00	1697,00	1872,00	bed linen, 140 cm
moška obleka, pretežno volna	kos/piece	59926,67	58795,00	48197,80	49550,76	men's suit, predominantly wool
moške dolge hlače, pretežno volna ali viskoza	kos/piece	18163,33	18327,17	16059,00	16397,50	men's trousers, predominantly wool or viscose
moška srajca z dolgimi rokavi, pretežno bombaž	kos/piece	10240,00	9692,33	9661,43	11603,16	men's shirt, long sleeve, cotton
moška spodnja majica, bela, 100 % bombaž	kos/piece	2018,25	2608,43	2319,57	2027,80	men's vest, white, sleeveless, 100% cotton
ženski kostim z dolgimi rokavi, mešanica ali pretežno volna, podložen	kos/piece	62233,33	56303,33	38631,33	41641,23	women's costume, long sleeves, mixed fibres or predominantly wool, lined
ženska bluza z dolgimi rokavi, 100 % viskoza	kos/piece	12330,00	12772,33	13998,33	11419,67	women's blouse, long sleeve, 100% viscose
otroške hlače, jeans, št. 12-14	kos/piece	6412,67	5760,00	4773,88	5302,25	children's trousers, size 12-14, jeans
moške kratke nogavice (mešanica sintetike in bombaža)	par/pair	878,00	836,17	758,86	759,60	mens' socks, mixed fibers
Obutev						
moški čevlji, usnjeni, podplat iz umetne snovi	par/pair	11358,00	9934,14	13643,67	11277,33	Footwear men's shoes, leather, synthetic sole
ženski salonarji, usnjeni	par/pair	12034,13	12545,64	12327,68	11328,50	women's shoes, leather
nizki čevlji za mladino, usnjeni, podplat iz umetne snovi	par/pair	10367,25	11335,57	9296,32	6591,33	shoes for teenagers, leather, synthetic sole
športni copati, za tek	par/pair	15193,50	14729,42	15844,67	14461,80	sneakers
Pohištvo						
kavč, trosed, raztegljiv	kos/piece	102262,90	106913,87	100607,29	112850,00	Furniture sofa, three seats, expandable
Spalnica	gar.	258947,73	260894,36	256224,21	224772,55	bedroom
kuhinjski stol, lesen, oblazinjen, z naslonjalom	kos/piece	17536,75	19811,06	17801,77	18697,33	wooden kitchen chair, padded, backed
Kuhinjska miza, lesena, za 6 oseb, Ø 110 cm	kos/piece	73554,50	65451,98	65547,83	60347,67	wooden kitchen table, for 6 persons, Ø 110 cm
Izdelki za gospodinjstvo						
kombiniran štedilnik (3 plin + 1 električna) z ventilatorsko pečico	kos/piece	109666,67	104370,17	111140,06	111150,00	Products for household combined kitchen stove (3 gas burners and 1 electrical plate) with a ventilated oven
žarnica, 60 W	kos/piece	97,25	102,00	101,29	88,00	light bulbs 60 W
globok krožnik iz porcelana	kos/piece	628,25	544,17	632,43	682,67	soup plate, plain porcelain
lonec iz nerjavečega jekla, Ø 20-22 cm	kos/piece	7441,75	10799,60	9432,80	10788,67	cooking pot, stainless steel, Ø 20-22 cm
pralni prašek za strojno pranje perila, 2.6-4.2 kg	kg	454,52	469,95	408,10	440,33	laundry detergent, powder, for washing machines, 2.6-4.2 kg
lonec za rože, plastičen, s podstavkom, Ø 16-20 cm	kos/piece	220,50	320,74	268,22	249,67	plastic flower pot with saucer, Ø 16-20 cm
Izdelki za razvedrilo, kulturo in izobraževanje						
barvni televizor, zaslon 70-75 cm	kos/piece	167196,67	152990,00	161821,43	163093,65	Products for entertainment, cultural and education colour TV, 70-75 cm screen
nogometna žoga št. 5, usnjena	kos/piece	5969,75	6892,00	5490,00	6330,00	football V, leather
lego kocke, Creator 4-9 let, vedro ali škatla	kos/piece	5110,45	5624,50	5376,00	5892,18	LEGO blocks, for 4-9 year olds, box or bucket
obisk kina, normalna dolžina filma, večerna predstava	vstopnica /ticket	1000,00	1000,00	800,00	800,00	cinema performance, feature-length film, evening performance
šolski zvezek, 60-listni, mehke platnice, A-5	kos/piece	85,00	122,33	97,60	119,33	notebook, 60-sheet, A-5
Navaden svinčnik	kos/piece	70,00	101,24	104,87	96,33	pencil
Izdelki za osebno nego						
toaletno milo, v kosu, 100-150 g	kg	1331,60	1324,14	1274,14	1225,80	Products for personal care toilet soap, piece, 100-150 g
zobna pasta, v tubi, 75 ml	kos/piece	402,32	439,19	396,23	368,18	toothpaste, 75 ml tube
toaletni papir, dvoslojni, zavitek 10 rol	rola/roll	64,01	67,03	62,78	58,53	toilet paper, packet of 10 rolls

Vir: SURS, statistična raziskovanja CENE-11a/M, CENE-11b/M, CENE-12/M, CENE-13/M, CENE-14/M / Source: SORS, statistical surveys: CENE-11a/M, CENE-11b/M, CENE-12/M, CENE-13/M, CENE-14/M



Indeksi cen industrijskih proizvodov pri proizvajalcih
Producers price indices of manufactured goods

Ø 2000 = 100

Koda/ Code SKD	Dejavnost SKD	2002	2003	2003					2004								Activity SKD
				VIII	IX	X	XI	XII	I	II	III	IV	V	VI	VII	VIII	
A+C+D+E SKUPAJ		114,6	117,5	117,6	117,9	118,0	118,3	118,9	119,4	120,6	120,9	121,6	122,4	122,6	123,0	123,2	TOTAL
Dejavnosti po namenu porabe proizvodov																	Main industrial groups
A	Proizvodi za vmesno porabo	113,5	115,8	116,1	116,0	116,1	116,6	117,5	118,3	120,4	121,0	121,8	122,8	122,8	122,8	123,0	Intermediate goods industries
AE	Energenti	113,3	114,2	114,5	114,4	114,7	115,4	117,9	118,0	123,1	121,1	121,1	120,5	120,4	119,9	119,9	Energy related industries
AI	Surovine	113,7	116,6	116,9	116,7	116,8	117,2	117,4	118,6	119,3	121,0	122,2	123,9	123,9	124,2	124,4	Intermediate goods industries (except energy)
B	Proizvodi za investicije	106,7	106,3	106,0	107,0	107,0	107,1	107,2	106,2	106,3	106,4	106,8	108,9	109,2	109,8	110,9	Capital goods industries
C	Proizvodi za široko porabo	117,8	122,6	122,6	123,1	123,4	123,4	123,7	124,4	124,8	125,0	125,5	125,9	126,1	126,9	126,7	Consumer goods industries
CD	Trajni proizvodi za široko porabo	110,6	116,3	117,5	116,8	116,7	116,7	116,7	117,2	117,4	118,0	119,6	120,1	120,2	120,4	120,4	Durable consumer goods industries
CN	Netrajni proizvodi za široko porabo	118,4	123,1	123,0	123,7	124,0	124,0	124,4	125,0	125,5	125,6	126,0	126,3	126,6	127,4	127,3	Non-durable consumer goods industries
Področja, podpodročja in oddelki																	Sections, subsections and divisions
A	Kmetijstvo, lov, gozdarstvo	106,8	109,1	109,1	109,1	109,1	109,1	109,1	109,4	109,4	109,4	109,4	109,4	109,4	109,4	109,4	Agriculture, hunting and forestry
02	Gozdarstvo	106,8	109,1	109,1	109,1	109,1	109,1	109,1	109,4	109,4	109,4	109,4	109,4	109,4	109,4	109,4	Forestry
C	Rudarstvo	104,1	105,2	105,3	105,3	105,3	105,3	105,3	104,4	105,6	109,7	108,5	106,0	105,0	103,0	102,7	Mining and quarrying
CA	Pri.energetskih surovin	z	z	z	z	z	z	z	z	z	z	z	z	z	z	z	Mining & quarrying of energy materials
10	Pri.črnega,rjavega premoga,lignita,šote	z	z	z	z	z	z	z	z	z	z	z	z	z	z	z	Mining of coal, lignite & peat
CB	Pri.rud in kamnin, razen energetskih	112,7	116,0	116,1	116,1	116,1	116,1	116,1	116,4	117,1	124,8	121,1	121,1	121,1	121,1	121,2	Mining and quarrying, except energy materials
14	Pri.dr.rudnin in kamnin	112,7	116,0	116,1	116,1	116,1	116,1	116,1	116,4	117,1	124,8	121,1	121,1	121,1	121,1	121,2	Mining and quarrying
D	Predelovalne dejavnosti	115,7	119,1	119,1	119,5	119,6	119,9	120,2	120,8	121,3	121,9	122,8	123,9	124,2	124,7	124,9	Manufacturing
DA	Pro.hrane,pijač,krmil in tobač.izd.	121,1	125,9	126,2	126,6	126,9	126,8	127,4	129,6	129,9	129,8	130,3	130,5	130,7	131,7	132,0	Mfr of food, beverages, animal feeds and tobacco products
15	Pro.hrane,pijač in krmil	121,6	126,4	126,7	127,1	127,4	127,3	128,0	130,4	130,7	130,6	131,1	131,4	131,5	132,5	132,5	Mfr of food, beverages and animal feeds
16	Pro.tobačnih izd.	z	z	z	z	z	z	z	z	z	z	z	z	z	z	-	Mfr of tobacco products
DB	Pro.tekstilij;tekstilnih, krznenih izd.	109,9	112,4	109,6	113,6	113,9	114,2	114,6	112,9	115,2	116,0	116,0	116,0	116,0	116,0	112,9	Mfr of textiles, textile and fur products
17	Pro.tekstilij	113,8	117,4	115,3	117,9	117,9	118,5	118,5	117,7	118,5	119,8	119,8	119,8	119,8	119,8	118,4	Mfr of textiles
18	Pro.oblačil;strojenje, dodelava krzna	103,9	105,0	101,7	107,1	107,6	107,6	108,5	105,9	109,7	109,8	109,8	109,8	109,8	109,8	105,2	Mfr of clothes; tanning and treatment of fur
DC	Pro.usnja,usnjenih izd.	117,0	118,9	111,4	117,6	117,6	117,6	116,3	112,2	112,2	120,1	120,1	120,1	120,1	125,7	121,3	Mfr of leather and leather products
19	Pro.usnja,usnjenih izd.	117,0	118,9	111,4	117,6	117,6	117,6	116,3	112,2	112,2	120,1	120,1	120,1	120,1	125,7	121,3	Mfr of leather and leather products
DD	Obdelava in predelava lesa	108,3	111,9	112,3	112,0	112,0	113,8	113,8	113,9	114,0	115,4	115,1	115,7	117,6	117,0	117,2	Mfr of wood and wood products
20	Obdelava in predelava lesa	108,3	111,9	112,3	112,0	112,0	113,8	113,8	113,9	114,0	115,4	115,1	115,7	117,6	117,0	117,2	Mfr of wood and wood products
DE	Pro.vlaknin,papirja; založništvo,tiskar.	113,2	116,5	116,2	115,3	115,9	116,6	116,6	116,6	117,2	116,9	116,8	117,7	118,1	118,1	118,0	Mfr of pulp and paper; publishing and printing
21	Pro.vlaknin,papirja ter izd.iz njih	105,7	107,3	107,4	105,9	106,1	106,2	106,1	105,9	107,0	105,9	105,7	106,0	106,4	106,3	106,3	Mfr of pulp, paper and paper products
22	Založništvo,tiskarstvo	117,6	122,5	121,8	121,4	122,4	123,7	123,7	123,9	124,0	124,3	124,5	125,9	126,2	126,3	126,2	Publishing and printing
DF	Pro.koksa,naftnih deriv., jedr.goriva	z	z	z	z	z	z	z	z	z	z	z	z	z	z	z	Mfr of coke, petroleum products and nuclear fuel
23	Pro.koksa,naftnih deriv., jedrskega goriva	z	z	z	z	z	z	z	z	z	z	z	z	z	z	z	Mfr of coke, petroleum products and nuclear fuel
DG	Pro.kemikalij,kemičnih izd.,umetnih vl.	110,6	114,9	115,3	115,7	115,8	115,2	115,3	115,2	116,1	116,1	117,0	117,1	118,2	118,0	118,3	Mfr of chemicals, chemical products and man-made fibres
24	Pro.kemikalij,kemičnih izd.,umetnih vl.	110,6	114,9	115,3	115,7	115,8	115,2	115,3	115,2	116,1	116,1	117,0	117,1	118,2	118,0	118,3	Mfr of chemicals, chemical products and man-made fibres
DH	Pro.izd.iz gume in plastičnih mas	117,9	119,7	119,7	120,5	119,9	120,9	121,0	121,9	122,9	123,3	122,9	123,0	122,9	124,5	124,7	Mfr of rubber and plastic products
25	Pro.izd.iz gume in plastičnih mas	117,9	119,7	119,7	120,5	119,9	120,9	121,0	121,9	122,9	123,3	122,9	123,0	122,9	124,5	124,7	Mfr of rubber and plastic products



Indeksi cen industrijskih proizvodov pri proizvajalcih (nadaljevanje)

Producers price indices of manufactured goods (continued)

Ø 2000 = 100

Dejavnost SKD	2002	2003	2003					2004								Activity SKD	
			VIII	IX	X	XI	XII	I	II	III	IV	V	VI	VII	VIII		
DI	Pro.dr.nekovinskih mineralnih izd.	117,0	123,8	125,3	125,3	125,3	125,2	125,7	126,4	126,5	131,6	133,6	133,9	135,2	135,2	135,3	Mfr of other non-metal mineral products
26	Pro.dr.nekovinskih mineralnih izd.	117,0	123,8	125,3	125,3	125,3	125,2	125,7	126,4	126,5	131,6	133,6	133,9	135,2	135,2	135,3	Mfr of other non-metal mineral products
DJ	Pro.kovin in kovinskih izd.	113,1	114,2	114,6	114,3	114,3	114,6	114,8	115,3	116,6	118,0	121,6	125,5	124,8	125,2	127,3	Mfr of metals and metal products
27	Proizvodnja kovin	121,0	120,7	121,2	120,8	120,7	121,4	121,5	122,9	124,4	126,0	130,8	137,9	136,1	137,3	138,4	Mfr of metals
28	Pro.kovinskih izd., brez strojev, naprav	105,9	108,3	108,5	108,3	108,5	108,3	108,6	108,2	109,3	110,5	112,9	113,7	113,9	113,7	116,7	Mfr of metal products, except machinery and equipment
DK	Pro.strojev in naprav	106,9	109,0	109,1	109,1	109,1	109,1	109,2	109,2	109,3	109,4	109,8	110,1	110,3	111,6	112,3	Mfr of machinery and equipment
29	Pro.strojev in naprav	106,9	109,0	109,1	109,1	109,1	109,1	109,2	109,2	109,3	109,4	109,8	110,1	110,3	111,6	112,3	Mfr of machinery and equipment
DL	Pro.električne,optične opreme	104,5	101,0	100,8	100,9	100,5	100,6	100,7	97,1	97,0	97,7	97,0	97,0	96,8	97,0	96,0	Mfr of electrical and optical equipment
31	Pro.el.strojev in aparatov	106,4	110,2	110,9	111,0	111,0	111,2	111,3	111,3	111,4	112,4	112,5	112,5	112,6	112,8	112,9	Mfr of electrical machinery
32, 33	Pro.RTV,komunikacijskih aparatov,opreme ter Pro.medicin.,finomehan, optičnih instr.	102,2	91,7	90,7	90,8	89,9	90,0	90,1	83,0	82,6	83,1	81,7	81,5	81,1	81,3	79,3	Mfr of TV and radio sets, and equipment, and Mfr of medical, precision and optical instruments
DM	Pro.vozil in plovil	117,4	118,4	117,5	119,8	119,9	120,1	120,3	120,4	119,5	119,7	119,8	126,1	126,4	126,7	126,0	Mfr of transport equipment
34, 35	Pro.mot.vozil, prikolic, polprikolic ter Pro. dr. vozil in plovil	117,4	118,4	117,5	119,8	119,9	120,1	120,3	120,4	119,5	119,7	119,8	126,1	126,4	126,7	126,0	Mfr of motor vehicles and trailers, and Mfr of other transport equipment
DN	Pro.pohištva; dr. pred. dej.; reciklaža	112,3	119,4	120,7	120,7	120,7	120,7	120,7	121,4	121,4	122,3	123,9	124,3	124,3	124,6	124,9	Mfr of furniture; manufacture n.e.c.; recycling
36	Pro.pohištva; dr. predelovalne dej.	112,3	119,4	120,7	120,7	120,7	120,7	120,7	121,4	121,4	122,3	123,9	124,3	124,3	124,6	124,9	Mfr of furniture; manufacture n.e.c.
E	Oskrba z elektriko,plinom, vodo	115,3	115,7	116,0	115,9	116,3	116,4	119,6	119,9	126,1	123,1	123,0	123,1	123,1	123,2	123,2	Electricity, gas and water supply
40	Oskrba z elektriko, plinom,paro,toplo vodo	115,3	115,7	116,0	115,9	116,3	116,4	119,6	119,9	126,1	123,1	123,0	123,1	123,1	123,2	123,2	Electricity, gas, steam and hot water supply

Področja in dejavnosti po namenu porabe proizvodov (brez A (02))

Področja in dejavnosti po namenu porabe proizvodov (brez A (02))																	Sections and main industrial groups (without section A)
C+D+E	SKUPAJ (brez A (02))	114,5	117,4	117,5	117,8	118,0	118,2	118,8	119,3	120,5	120,9	121,6	122,4	122,6	122,9	123,1	Total Industry (excluding construction) - C to E
C+D+E-AESKUPAJ	(brez A (02) in energentov MIG (AE))	115,0	118,2	118,3	118,6	118,8	119,0	119,2	119,8	120,3	121,1	121,9	123,0	123,2	123,8	124,0	Total Industry (excluding MIG Energy) - C to E
C+D	Rudarstvo in predelovalne dejavnosti	115,2	118,5	118,5	118,9	119,0	119,3	119,5	120,1	120,6	121,4	122,2	123,2	123,3	123,8	124,0	Mining, Quarrying and Manufacturing - C & D
AI	Surovine (brez A (02))	113,9	116,8	117,1	117,0	117,1	117,4	117,7	118,8	119,7	121,4	122,7	124,3	124,4	124,7	124,9	MIG Intermediate goods industries (except energy and without section A)
B	Proizvodi za investicije	106,7	106,3	106,0	107,0	107,0	107,1	107,2	106,2	106,3	106,4	106,8	108,9	109,2	109,8	110,9	MIG Capital Goods Industry
CD	Trajno blago za široko porabo	110,6	116,3	117,5	116,8	116,7	116,7	116,7	117,2	117,4	118,0	119,6	120,1	120,2	120,4	120,4	MIG Durable Consumer Goods Industry
CN	Netrajno blago za široko porabo	118,4	123,1	123,0	123,7	124,0	124,0	124,4	125,0	125,5	125,6	126,0	126,3	126,6	127,4	127,3	MIG Non-durable Consumer Goods Industry
C	Proizvodi za široko porabo	117,8	122,6	122,6	123,1	123,4	123,4	123,7	124,4	124,8	125,0	125,5	125,9	126,1	126,9	126,7	Consumer goods industry
AE	Energenti	113,3	114,2	114,5	114,4	114,7	115,4	117,9	118,0	123,1	121,1	121,1	120,5	120,4	119,9	119,9	MIG Energy
AE-E	Energenti (brez E (40))	115,7	119,3	119,1	119,3	119,3	122,2	122,3	121,3	121,9	124,5	124,8	120,9	120,3	117,5	117,1	Energy excluding NACE Rev. 1 Section E
A	Proizvodi za vmesno porabo (brez A (02))	113,7	115,9	116,2	116,1	116,3	116,7	117,7	118,5	120,7	121,2	122,1	123,0	123,0	123,1	123,3	Intermediate goods industries (without section A)

Vir: SURS, statistično raziskovanje CENE-DOMA/M / Source: SORS, statistical survey CENE-DOMA/M



PLAČILNA BILANCA IN JAVNE FINANCE / BALANCE OF PAYMENTS AND PUBLIC FINANCE

Plačilna bilanca

Balance of payments

mio EUR, tekoči tečaji / at current exchange rates

	Tekoči račun Current account	Tekoči računi / Current accounts							
		blago goods		storitve services		dohodki income		tekoči transferi current transfers	
		izvoz export	uvoz import	izvoz export	uvoz import	prejemki receipts	izdatki expenditure	prejemki receipts	izdatki expenditure
1999	-664	8 103	-9 267	1 763	-1 434	400	-342	316	-203
2000	-583	9 574	-10 801	2 052	-1 562	471	-442	371	-245
2001	38	10 454	-11 139	2 178	-1 642	511	-468	436	-293
2002	335	11082	-11351	2440	-1823	480	-634	478	-336
2003	-91	11414	-11960	2469	-1930	517	-695	448	-354
2003 I-VII	-89	6664	-6960	1390	-1069	313	-463	250	-214
I-VIII	-101	7384	-7738	1658	-1300	354	-502	280	-236
I-IX	-19	8462	-8800	1870	-1454	394	-552	323	-263
I-X	47	9562	-9891	2080	-1607	434	-590	354	-296
I-XI	33	10546	-10934	2262	-1756	474	-632	397	-324
I-XII	-91	11414	-11960	2469	-1930	517	-695	448	-354
2004 I	74	870	-861	178	-126	42	-29	26	-26
I-II	94	1844	-1868	347	-260	80	-52	55	-50
I-III	61	2992	-3089	554	-415	127	-143	119	-85
I-IV	-14	4057	-4310	775	-573	173	-200	178	-112
I-V	-88	5081	-5441	1010	-731	214	-271	217	-167
I-VI	-68	6177	-6561	1243	-908	263	-342	276	-217
I-VII	-26	7284	-7667	1526	-1169	307	-375	338	-270

mio EUR, tekoči tečaji / at current exchange rates

	Kapitalski račun Capital account		Finančni račun Financial account						
	kapitalski transferji capital transfers	patenti in licence patents and licences	neposredne naložbe direct investment		naložbe v vrednostne papirje in finančne derivative portfolio investment and financial derivatives	druge naložbe other investment		sprememba mednarodnih rezerv international reserves	neto napake in izpustitve net errors and omissions
			v Slovenijo to Slovenia	v tujino abroad		terjatve assets	obveznosti liabilities		
1999	0	-1	99	-45	324	-540	699	88	40
2000	1	3	149	-72	185	-576	1 038	-187	41
2001	1	-5	412	-161	80	248	716	-1 439	110
2002	-163	-1	1750	-168	-69	-703	1097	-1885	-193
2003	-164	-2	299	-414	-218	-836	1624	-264	65
2003 I-VII	-61	-1	137	-288	-32	-573	990	-222	138
I-VIII	-75	-2	164	-265	-64	-524	1059	-344	152
I-IX	-94	-2	193	-338	-95	-788	1196	-247	194
I-X	-102	-3	228	-427	-147	-926	1389	-231	171
I-XI	-122	-2	271	-416	-179	-1026	1498	-248	190
I-XII	-164	-2	299	-414	-218	-836	1624	-264	65
2004 I	-9	1	41	-47	-28	-63	50	-37	19
I-II	-13	1	34	-104	-69	-154	263	-70	18
I-III	-25	1	56	-137	-76	-404	428	84	12
I-IV	-31	1	102	-174	-95	-492	680	-34	56
I-V	-42	1	119	-185	-171	-712	846	153	79
I-VI	-65	1	119	-206	-382	-870	1134	337	0
I-VII	-69	1	185	-268	-431	-840	1118	449	-118

Vir: Banka Slovenije
Source: Bank of Slovenia

Plačilna bilanca

Balance of payments

mrđ SIT, tekoči tečajji / at current exchange rates

	Tekoči račun Current account	Tekoči računi / Current accounts							
		blago goods		storitve services		dohodki income		tekoči transferi current transfers	
		izvoz export	uvoz import	izvoz export	uvoz import	prejemki receipts	izdatki expenditure	prejemki receipts	izdatki expenditure
1999	-129	1 570	-1 795	342	-278	77	-66	61	-40
2000	-119	1 966	-2 217	421	-321	97	-91	76	-50
2001	8	2 271	-2 419	474	-357	111	-102	95	-64
2002	76	2508	-2569	552	-413	109	-143	108	-76
2003	-21	2668	-2796	577	-452	121	-162	105	-83
2003 I-VII	-21	1549	-1618	323	-249	73	-108	58	-50
I-VIII	-23	1718	-1800	386	-303	83	-117	65	-55
I-IX	-4	1972	-2050	436	-339	92	-129	75	-61
I-X	12	2231	-2307	485	-375	102	-138	83	-69
I-XI	8	2463	-2553	528	-410	111	-148	93	-76
I-XII	-21	2668	-2796	577	-452	121	-162	105	-83
2004 I	18	206	-204	42	-30	10	-7	6	-6
I-II	22	437	-443	82	-62	19	-12	13	-12
I-III	15	710	-733	132	-98	30	-34	28	-20
I-IV	-3	964	-1024	184	-136	41	-47	42	-27
I-V	-21	1208	-1294	240	-174	51	-64	52	-40
I-VI	-16	1470	-1561	296	-216	63	-81	66	-52
I-VII	-6	1736	-1827	364	-279	73	-89	81	-64

mrđ SIT, tekoči tečajji / at current exchange rates

	Kapitalski račun Capital account		Finančni račun Financial account						
	kapitalski transferi capital transfers	patenti in licence patents and licences	neposredne naložbe direct investment		naložbe v vrednostne papirje in finančne derivative portfolio investment and financial derivatives	druge naložbe other investment		sprememba mednarodnih rezerv international reserves	neto napake in izpustitve net errors and omissions
			v Slovenijo to Slovenia	v tujino abroad		terjatve assets	obveznosti liabilities		
1999	0	0	19	-9	61	-105	136	18	8
2000	0	1	31	-15	36	-118	214	-38	9
2001	0	-1	90	-35	16	56	156	-314	24
2002	-37	0	398	-38	-16	-159	249	-429	-44
2003	-38	0	70	-96	-51	-195	380	-63	15
2003 I-VII	-14	0	32	-67	-7	-133	230	-52	32
I-VIII	-18	0	38	-61	-15	-122	247	-81	35
I-IX	-22	0	45	-79	-22	-184	279	-58	45
I-X	-24	-1	53	-99	-34	-216	324	-55	40
I-XI	-28	0	63	-97	-42	-240	350	-59	44
I-XII	-38	0	70	-96	-51	-195	380	-63	15
2004 I	-2	0	10	-11	-7	-15	12	-9	4
I-II	-3	0	8	-25	-16	-37	62	-17	4
I-III	-6	0	13	-33	-18	-96	102	20	3
I-IV	-7	0	24	-41	-22	-117	162	-8	13
I-V	-10	0	28	-44	-41	-169	201	36	19
I-VI	-15	0	28	-49	-91	-207	270	80	0
I-VII	-16	0	44	-64	-103	-200	266	107	-28

Vir: Banka Slovenije
 Source: Bank of Slovenia



Konsolidirana bilanca javnega financiranja
Consolidated general government revenues and expenditures

mio SIT

	Skupaj Total	Prihodki Revenues													prejeta sredstva iz Evropske unije receipts from EU budget
		davki na dohodek in dobiček taxes on income and profit	prispevki za socialno varnost social security contri- butions	davki na plačilno listo in delovno silo taxes on payroll and work- force	davki na premoženje taxes on property	domači davki na blago in storitve domestic taxes on goods and services	davki na mednarodno trgovino in transakcije taxes on inter- national trade and trans- actions	drugi davki other taxes	udeležba na dobičku in dohodki od premoženja entre- preneu- rial and property income	takse, pristojbine in denarne kazni fees, charges and fines	prihodki od prodaje blaga in storitev sales of goods and ser- vices	drugi nedavčni prihodki other non-tax re- venues	kapital- ski prihodki in prejete dona- cije capital re- venues and grants re- ceived	trans- ferni prihodki transfer re- venues	
1999	1 590 017	273 818	496 371	55 416	26 597	601 470	45 657	100	23 522	20 417	5 830	30 055	10 762	0	...
2000	1 726 724	311 429	552 574	68 071	26 513	602 895	38 089	23	27 619	27 661	9 075	31 093	17 096	14 588	...
2001	1 967 785	357 877	620 908	83 369	32 965	673 380	29 607	238	65 227	29 075	9 019	35 703	20 986	9 431	...
2002	2 083 860	395 045	681 816	93 897	34 428	672 703	31 341	365	43 737	30 968	7 847	51 363	29 388	10 962	...
2003	2 375 840	460 520	737 632	107 424	34 419	814 577	34 653	261	63 759	29 929	6 610	48 928	29 240	7 887	...
2003 I-VII	1 350 218	275 707	418 218	60 046	17 180	456 706	19 387	145	40 986	17 979	3 700	27 890	11 475	800	...
I-VIII	1 523 465	304 613	477 872	68 695	21 929	513 569	22 106	159	45 721	19 867	4 351	31 126	12 517	940	...
I-IX	1 725 216	341 211	539 149	77 731	24 825	585 430	24 569	177	51 618	22 268	4 722	36 247	16 171	1 097	...
I-X	1 927 548	376 518	601 651	86 397	27 627	663 008	27 507	200	56 016	24 730	5 223	39 666	17 784	1 221	...
I-XI	2 115 399	414 102	663 172	95 361	31 952	721 200	31 517	228	58 331	27 093	5 973	43 390	21 735	1 346	...
I-XII	2 375 840	460 520	737 632	107 424	34 419	814 577	34 653	261	63 759	29 929	6 610	48 928	29 240	7 887	...
2004 I	200.389	36.906	62.445	9.527	1.139	79.512	2.600	73	2.559	2.091	350	2.330	786	60	11
I-II	381.766	73.256	124.978	18.727	2.739	136.992	5.068	1.554	5.077	4.476	715	6.062	1.997	89	35
I-III	603.635	112.480	190.351	27.955	4.447	214.472	8.096	1.696	8.155	7.103	1.168	23.605	3.173	180	754
I-IV	847.251	177.836	255.468	37.329	5.886	290.676	11.544	1.819	10.905	9.677	1.640	32.557	4.857	302	6.755
I-V	1.063.803	226.160	320.447	46.975	9.362	363.968	14.393	1.963	14.904	12.704	2.100	37.006	5.844	328	7.649
I-VI	1.242.159	263.896	385.629	56.523	13.605	404.252	15.383	2.097	19.546	15.065	2.658	41.833	7.247	362	14.064
I-VII	1.438.323	299.020	451.743	66.321	17.445	463.529	16.000	7.144	23.265	17.169	3.297	46.833	8.782	428	17.347

mio SIT

	Skupaj Total	Odhodki Expenditures											Proračunski presežek (+) / primanj- kljaj(-) Budget surplus (+) / deficit(-)
		plače in drugi izdatki zaposlenim wages and other person- nel ex- penditure	izdatki za blago in storitve pur- chases of goods and services	plačila obresti interest pay- ments	sredstva, izločena v rezerve reser- ves	subven- cije subsi- dies	transferi domači posameznikom in gospo- dinjstvu transfers to individ- uals and house- holds	drugi domači tekoči trans- feri other dome- stic current trans- fers	tekoči transferi v tujino current transfers broad	izdatki za nakup in gradnjo osnovnih sredstev acqui- sition of fixed assets	inves- ticijski transferi capital transfers	plačila sredstev v proračun Evropske unije payments to the EU budget	
1999	1 613 314	350 639	295 789	50 946	10 552	63 088	648 071	21 246	5 214	109 476	58 294	...	-23 297
2000	1 781 444	387 501	335 955	60 956	12 597	58 951	731 077	19 641	3 822	111 003	59 942	...	-54 720
2001	2 030 978	456 410	385 770	72 809	9 018	63 161	821 358	18 085	5 421	127 996	70 949	...	-63 193
2002	2 239 883	514 924	417 688	83 528	9 858	60 435	910 391	31 075	5 076	128 733	78 174	...	-156 023
2003	2 454 309	561 191	451 440	92 661	18 646	69 470	986 100	36 722	5 077	142 131	90 871	...	-78 469
2003 I-VII	1 401 860	330 276	258 725	72 590	3 836	35 409	578 250	19 181	2 831	59 859	40 902	...	-51 642
I-VIII	1 587 942	375 613	292 221	74 820	4 279	39 302	658 223	22 108	3 051	69 955	48 370	...	-64 477
I-IX	1 774 533	420 249	325 022	77 707	4 517	42 696	738 573	25 062	3 618	81 216	55 874	...	-49 317
I-X	1 973 985	465 682	363 134	81 651	5 189	47 833	820 341	28 102	4 082	94 528	63 443	...	-46 436
I-XI	2 188 146	513 251	399 369	87 648	5 681	60 050	902 492	32 013	4 705	109 740	73 195	...	-72 746
I-XII	2 454 309	561 191	451 440	92 661	18 646	69 470	986 100	36 722	5 077	142 131	90 871	...	-78 469
2004 I	196.947	46.171	32.115	5.647	326	9.034	82.068	5.693	140	10.331	5.422	0	3.442
I-II	394.254	93.152	63.794	15.860	531	14.417	167.258	12.676	178	18.380	8.009	0	-12.488
I-III	610.439	139.196	96.117	33.742	796	21.856	253.222	23.086	688	25.578	16.158	0	-6.805
I-IV	843.256	203.468	132.601	50.103	1.215	26.761	340.129	32.066	968	33.156	22.249	0	3.996
I-V	1.083.113	251.840	168.809	61.973	1.488	30.743	450.022	42.033	1.064	41.684	28.288	5.169	-19.310
I-VI	1.296.739	300.432	203.666	67.970	1.763	34.280	535.842	51.308	2.083	52.156	36.898	10.342	-54.580
I-VII	1.506.417	349.143	237.429	71.126	2.908	39.542	622.247	59.201	2.402	62.683	43.690	16.046	-68.094



Konsolidirana bilanca javnega financiranja (nadaljevanje)
 Consolidated general government revenues and expenditures (continued)

mio SIT

		Postavke finančnih terjatev in naložb ter računa financiranja Lending minus repayments and financing account items										
		prejeta vračila danih posojil repayments of loans	dana posojila lending	prodaja kapitalskih deležev sales of equities	povečanje kapitalskih deležev acquisition of equities	prejete kupnine iz naslova privatizacije receipts from privatization	poraba sredstev kupnin iz naslova privatizacije us of privatization receipts	povečanje (+)/zmanjšanje(-) sredstev na računih changes in cash and deposits	domače zadolževanje domestic borrowing	odplačila domaćega dolga amortisation of domestic debt	zadolževanje v tujini external borrowing	odplačila dolga v tujino amortisation of external debt
1999		6 603	5 902	616	4 283	9 388	7 629	18 591	47 688	65 964	75 953	14 583
2000		15 738	7 236	698	2 427	3 279	5 009	1 186	98 225	117 226	84 327	14 461
2001		21 098	6 256	2 622	4 035	3 306	1 734	24 989	123 497	70 132	128 219	108 402
2002		4 385	6 125	113 332	2 176	2 386	8 006	95 929	287 753	118 295	5 001	26 303
2003		3 481	4 675	1 599	2 477	4 942	4 254	-41 730	231 842	182 032	8 080	19 766
2003	I-VII	1 825	3 048	1 345	285	4 028	1 187	-12 097	201 824	157 964	293	7 285
	I-VIII	2 011	3 145	1 347	234	4 042	2 148	-35 910	192 413	158 378	696	8 037
	I-IX	2 187	3 432	1 351	304	4 054	2 856	-25 408	196 191	163 968	696	10 010
	I-X	2 404	3 572	1 357	318	4 912	2 928	11 056	232 043	166 677	748	10 479
	I-XI	2 503	3 999	1 425	651	4 922	3 088	-11 806	243 349	173 421	748	10 847
	I-XII	3 481	4 675	1 599	2 477	4 942	4 254	-41 730	231 842	182 032	8 080	19 766
2004	I	216	226	190	613	407	0	-15.152	15.189	32.948	0	808
	I-II	301	347	191	359	414	1	-6.790	51.960	44.968	81	1.575
	I-III	428	549	195	373	466	35	12.658	89.813	67.011	81	3.554
	I-IV	658	1.055	195	470	657	281	56.661	132.212	75.436	243	4.058
	I-V	721	1.135	257	7.020	685	281	34.627	157.178	92.376	337	4.429
	I-VI	1.661	1.235	354	7.139	721	281	-7.965	205.927	98.785	378	54.984
	I-VII	2.019	1.390	543	7.276	822	296	-20.260	203.201	104.260	10.048	55.575

Vir: Ministrstvo za finance
 Source: Ministry of Finance

METODOLOŠKA POJASNILA / METHODOLOGICAL EXPLANATIONS**PREBIVALSTVO****Število prebivalstva**

Statistični urad Republike Slovenije objavlja podatke o številu prebivalstva za stanja od 30. 6. 1995 dalje po definiciji prebivalstva, ki zajema vse osebe, ki dejansko prebivajo na ozemlju Slovenije, vendar je s predlogom nove definicije prebivalstva¹⁾ iz leta 1996 le delno usklajena.

V podatkih o prebivalstvu Slovenije so tako od leta 1995 dalje upoštevani:

- državljani Republike Slovenije s stalnim prebivališčem v Sloveniji, brez tistih, ki so odšli v tujino za več kot tri mesece in so svoj odhod prijavili v upravni enoti svojega stalnega prebivališča;
- tujci z izdanim dovoljenjem za stalno prebivanje v Republiki Sloveniji, ki so prijavili stalno prebivališče;
- tujci z izdanim dovoljenjem za začasno prebivanje v Republiki Sloveniji, ki so prijavili začasno prebivališče;
- tujci z veljavnim delovnim ali poslovnim vizumom, ki so v Sloveniji prijavili začasno prebivališče;
- osebe z začasnim zatočiščem v Republiki Sloveniji;
- begunci, ki sta jim bila po zakonu o azilu priznana pravica do azila in status begunca v Republiki Sloveniji.

Obsežnejša pojasnila so objavljena v Statističnih informacijah, Prebivalstvo.

Podatke o številu prebivalstva zbiramo po četrtletjih (za marec, junij, september in december), podatke za preostale posamezne mesece pa ocenimo.

Naravno gibanje prebivalstva

Podatke o naravnem gibanju prebivalstva zbira Statistični urad po kraju dogodka s statističnimi poročili, ki mu jih pošiljajo oddelki za upravne notranje zadeve pri upravnih enotah in okrožna sodišča, rezultate pa objavlja po stalnem prebivališču, ki je opredeljeno takole:

- pri rojstvu stalno prebivališče matere ob otrokovem rojstvu;
- pri smrti zadnje stalno prebivališče umrle osebe;
- pri sklenitvi zakonske zveze stalno prebivališče ženina pred sklenitvijo zakonske zveze;
- pri razvezi zakonske zveze zadnje skupno stalno prebivališče moža in žene pred razvezo zakonske zveze;
- pri priznanju in ugotovitvi očetovstva stalno prebivališče otroka;
- pri posvojitvi stalno prebivališče posvojitelja oz. posvojiteljev.

1) Glej tudi: Prebivalstvo Slovenije. Predlog nove definicije prebivalstva, Ljubljana, SURS, 1996.

POPULATION**Number of population**

The Statistical Office of the Republic of Slovenia publishes the data on the number of population since 30 June 1995 according to the population definition that covers all persons actually living on the territory of the Republic of Slovenia. However, this definition is only partly harmonised with the population definition adopted in 1996.

Data on the population in Slovenia since 1995 cover:

- citizens of the Republic of Slovenia with permanent residence in Slovenia, excluding those who went abroad for more than three months and gave notice of their departure at the administrative unit of their permanent residence,
- foreigners with issued permission for permanent residing in the Republic of Slovenia, who registered a permanent residence,
- foreigners with issued permission for temporary residing in the Republic of Slovenia, who registered a temporary residence,
- foreigners with a valid work permit or a business visa, who registered a temporary residence in Slovenia,
- persons under temporary protection in the Republic of Slovenia,
- refugees according to the Law on Asylum to whom the asylum and the refugee status were granted in the Republic of Slovenia.

More detailed explanations are published in Rapid Reports, Population.

Data on the number of population are collected quarterly (for March, June, September and December). Data for other months are estimated.

Natural increase of population

SORS collects data on natural increase of population by the place of event with statistical reports sent by departments for administrative internal affairs at local government units and by regional courts. The results are published by permanent residence, which is:

- at childbirth permanent residence of mother,
- at death the last permanent residence of the deceased,
- at marriage permanent residence of groom before marriage,
- at divorce the last common permanent residence of husband and wife before divorce,
- at acknowledgement and ascertainment of paternity permanent residence of child,
- at adoption permanent residence of adopter.

1. See also: Population of Slovenia. Proposal of the new definition of population, Ljubljana, SORS, 1996.



Nekateri demografski kazalniki

Demografski kazalniki za posamezna leta so izračunani na podlagi podatkov o številu prebivalstva sredi leta (30. junij), za četrtoletja let 2001-2003 pa iz ocen števila prebivalstva: za 1. četrtoletje iz ocene števila prebivalstva za februar, za 2. četrtoletje iz ocene števila prebivalstva za maj, za 3. četrtoletje iz ocene števila prebivalstva za avgust, za 4. četrtoletje iz ocene števila prebivalstva za november.

Selitve prebivalstva

Individualne podatke o selitvah državljanov RS posreduje Statističnemu uradu Republike Slovenije Ministrstvo za notranje zadeve na podlagi podatkov o prijavi, odjavi, spremembi stalnega prebivališča v Sloveniji ter o prijavi začasnega prebivanja v tujini oziroma o vrnitvi iz tujine v elektronski obliki. Isto ministrstvo mu vsake tri mesece na podlagi svojih evidenc posreduje tudi podatke o priselitvah tujcev, in sicer v agregirani obliki. Podatke o odselitvah tujcev smo ocenili na statističnem uradu.

V podatkih o notranjih selitvah so upoštevane le selitve državljanov Republike Slovenije.

Definicije splošnih demografskih pojmov, uporabljenih v tem poglavju, so objavljene v Rezultatih raziskovanj in na spletni strani: www.stat.si/pub_rezultati.asp.

Vsi podatki za posamezna leta so končni.

Some demographic indicators

Demographic indicators for the individual years are calculated on the basis of data on the number of midyear population (as of 30 June). For the quarters of 2001-2003 demographic indicators are calculated from estimates of the number of population: for 1st quarter - estimates for February, for 2nd quarter - estimates for May, for 3rd quarter - estimates for August and for 4th quarter - estimates for November.

Migration

Data on migration of citizens of the Republic of Slovenia are mediated on electronic media by the Ministry of the Interior to the Statistical Office of the Republic of Slovenia, based on information on registrations, departure notices, and changes of permanent residence in Slovenia and also on registrations of temporarily residing abroad and returning from abroad. Data on immigrated foreigners are mediated by the same ministry in aggregated form every three months on the basis of the records on foreigners in Slovenia. Data on emigrated foreigners are estimated by the Statistical Office.

Data on internal migration include only migration of citizens of the Republic of Slovenia.

Definitions of general demographic concepts used in this chapter are published in Results of Surveys and on the web page www.stat.si/eng/pub_rezultati.asp.

All data for individual years are final.

BRUTO DOMAČI PROIZVOD (BDP)

Ocene dodane vrednosti v stalnih cenah so izražene v osnovnih cenah; to pomeni, da so v dodano vrednost po dejavnostih vključene obračunane subvencije, izločeni pa davki na proizvodnjo. Bruto domači proizvod je tako enak vsoti dodane vrednosti po dejavnostih (v osnovnih cenah), plus davki na proizvodnjo in uvoz minus subvencije.

Za četrtno ocenjevanje dodane vrednosti je uporabljena metoda enojne ekstrapolacije. Dodana vrednost iz baznega obdobja (leta 2000) je ekstrapolirana z ustreznimi kazalniki sprememb obsega proizvodnje. Ti so bodisi originalni količinski indeksi, izvedeni količinski indeksi (indeksi vrednosti, deflacirani z indeksi cen) ali indeksi inputov. Ocena dodane vrednosti je narejena za približno 60 skupin dejavnosti. Osnovna industrijska področja zajemajo dejavnosti od A do F, storitvene dejavnosti pa dejavnosti od G do P po Standardni klasifikaciji dejavnosti.

Glavni viri podatkov so osnovna statistična raziskovanja (kmetijska, industrijska statistika, statistika gradbeništva, prometa in zvez, trgovine, gostinstva, podatki o zaposlenih in plačah, indeksi cen, podatki o uvozu), davčne evidence in drugi.

GROSS DOMESTIC PRODUCT (GDP)

Estimates of value added at constant prices are prepared at basic prices. In value added by activities at basic prices all subsidies are included and taxes on production are excluded. Gross domestic product thus equals value added by activities (at basic prices) plus taxes on production and import minus subsidies.

For quarterly estimation of value added method of single extrapolation is used. Value added from the base period (year 2000) is extrapolated using indicators of changes of the volume of output. These may be original quantity indices, derived volume indices (current price indices deflated by price indices) or indices of inputs. Estimate of value added is prepared for about 60 groups of activities. Basic industries cover activities from A to F and service activities from G to P from the Standard classification of activities.

The most essential data sources are basic statistical surveys (agriculture, manufacturing, construction, transport, trade and tourism statistics, data on employment and wages, price indices, data on import), tax records and others.

TRG DELA

AKTIVNO PREBIVALSTVO (anketa gospodinjstev)

Anketa o delovni sili (ADS)

Anketa o delovni sili je najboljše uradno anketiranje gospodinjstev v Sloveniji. Njen namen je zbrati podatke o stanju in spremembah na slovenskem trgu dela. Daje nam podatke o velikosti, sestavi in značilnostih aktivnega in neaktivnega prebivalstva Slovenije. Podatki so mednarodno primerljivi, saj se anketa izvaja skladno z navodili Mednarodne organizacije za delo in Eurostata, evropskega statističnega urada.

Zbiranje podatkov: Anketa o delovni sili je bila od 1993 do 1996 letna, izvajali smo jo v maju. Od aprila 1997 anketiranje poteka nepretrgoma, in sicer na terenu in po telefonu. Vsako gospodinjstvo je anketirano tri zaporedna četrletja, po četrletju premora pa še dve zaporedni četrletji (skupaj torej petkrat). Podatke objavljamo četrletno.

Vzorec: Vzorec ADS obsega okrog 6 000 gospodinjstev na četrletje. Izberemo jih z enostavnim naključnim izborom. Uspešnost anketiranja je zadovoljiva: celotna stopnja neodgovorov je bila v 2. četrletju 1997 14,4-odstotna, stopnja zavračanja pa 9,2-odstotna (v letu 1996 10,0 % oz. 7,6 %).

Delovno sposobno prebivalstvo so vse osebe, stare najmanj 15 let.

Delovno aktivno prebivalstvo so osebe, ki so v zadnjem tednu (od ponedeljka do nedelje) pred anketiranjem opravile kakršno koli delo za plačilo (denarno ali nedenarno), dobiček ali za družinsko blaginjo. Med delovno aktivno prebivalstvo sodijo tudi vse tiste zaposlene ali samozaposlene osebe, ki jih v zadnjem tednu pred anketiranjem ni bilo na delo, prav tako tudi zaposlene osebe, ki so začasni presežki ali zaposlene osebe, ki so trajni presežki, in sicer do prenehanja delovnega razmerja, osebe na porodniškem dopustu ter pomagajoči družinski člani.

Pomagajoči družinski člani so osebe, ki niso formalno zaposlene niti samozaposlene, a so v zadnjem tednu pred anketiranjem delale na družinski kmetiji, v družinski obrti, družinskem podjetju ali v drugi obliki družinske pridobitne dejavnosti pa za svoje delo praviloma ne prejemajo rednega plačila.

Druge oblike dela zajemajo osebe, ki formalno niso zaposlene ali samozaposlene, a so v zadnjem tednu pred anketiranjem delale po pogodbi o delu, po avtorski pogodbi ali za neposredno plačilo.

Delovno aktivno prebivalstvo, ki dela s skrajšanim delovnim časom, so osebe, ki običajno delajo manj kot 36 ur na teden.

Brezposelne osebe so tiste, ki v zadnjem tednu pred anketiranjem:

- niso delale (niso bile zaposlene ali samozaposlene in niso opravile nikakršnega dela za plačilo);
- aktivno iščejo delo (v zadnjih štirih tednih so se zglasile na zavodu za zaposlovanje, poslale prošnjo za zaposlitev ipd.);
- takoj (v dveh tednih) so pripravljene sprejeti delo.

LABOUR MARKET

LABOUR FORCE (household survey)

Labour Force Survey (LFS)

The Labour Force Survey (LFS) is the most comprehensive official household survey in Slovenia. It is aimed to collect data on the situation and changes on the Slovenian labour market. It provides data on size, structure and characteristics of Slovenian labour force and inactive population. Data are internationally comparable, because the survey is conducted in compliance with ILO and Eurostat guidelines.

Data collection: Labour Force Survey was an annual survey from 1993 to 1996 and was carried out in May. Since April 1997 it is a continuous survey. Data are published quarterly. The survey is implemented face to face and by telephone. Each household is surveyed in three consecutive quarters and after one quarter break another two consecutive quarters (all together five times).

The sample: The sample size of the LFS is about 6,000 households per quarter. Households are selected with simple random selection. The overall non-response rate in the second quarter of 1997 was 14.4% and the refusal rate was 9.2% (in 1996 the non-response rate was 10.0% and the refusal rate 7.6%).

Working age population are all persons aged at least 15 years.

Persons in employment are those who during the last week (from Monday to Sunday) prior to the interview did any work for payment (in cash or kind) or family gain. Persons who were not working but had a job from which they were temporarily absent are also included. The same applies to workers on lay-offs, persons on maternity leave and unpaid family workers.

Unpaid family workers are those who were not in paid employment or self-employed during the last week prior to the interview, but did some work on the family farm, in the family enterprise or some other kind of family gainful activity; they normally do not receive regular payment.

Other forms of work include persons who are not in paid employment or self-employed, but during the last week prior to the interview worked on contract or were engaged in the informal sector.

Persons in part-time employment are those who usually work less than 36 hours per week.

Unemployed persons are those who during the last week prior to the interview:

- did not work (were not in paid employment or self-employed and did not do any paid work);
- were actively seeking work (specific steps taken in the past four weeks to seek paid employment or self-employment);
- were currently available for work (within two weeks).



Med brezposelne osebe štejemo tudi tiste, ki so že našle delo, pa ga bodo začele opravljati po anketiranju.

Aktivno prebivalstvo so delovno aktivni prebivalci in brezposelne osebe.

Neaktivno prebivalstvo so osebe, stare najmanj 15 let, ki niso razvrščene med delovno aktivno prebivalstvo ali brezposelne osebe.

Stopnja aktivnosti je odstotni delež aktivnega prebivalstva v delovno sposobnem prebivalstvu.

Stopnja delovne aktivnosti je odstotni delež delovno aktivnega prebivalstva v delovno sposobnem prebivalstvu.

Stopnja brezposelnosti je odstotni delež brezposelnih oseb v aktivnem prebivalstvu.

Uporabljene klasifikacije:

Standardna klasifikacija dejavnosti, primerljiva z mednarodno klasifikacijo dejavnosti NACE Rev. 1;

Standardna klasifikacija poklicev, primerljiva z mednarodno klasifikacijo poklicev ISCO-88.

Aktivno prebivalstvo (anketa podjetij in registri)

Podatke o delovno aktivnem prebivalstvu objavlja Statistični urad Republike Slovenije na podlagi mesečnega statističnega raziskovanja ZAP-M (Mesečno poročilo o plačah in zaposlenih osebah v družbah, podjetjih in organizacijah) in Statističnega registra delovno aktivnega prebivalstva.

Podatke o brezposelnih osebah in njihovem vključevanju v delo nam posreduje Zavod RS za zaposlovanje.

Za **zaposlene osebe** v družbah, podjetjih in organizacijah štejemo osebe, ki so sklenile delovno razmerje za določen ali nedoločen čas, ne glede na to, ali delajo v družbi, podjetju oz. organizaciji poln delovni čas ali delovni čas, ki je krajši od polnega (tudi nerefundirane pripravnike), in osebe, zaposlene pri zasebnikih.

K zaposlenim ne štejemo oseb, ki opravljajo začasno ali občasno delo po pogodbi o delu ali po avtorski pogodbi, in zaposlenih oseb, državljanov Slovenije s stalno zaposlitvijo v slovenskih predstavništvih, na gradbiščih ipd. v tujini.

Brezposelne osebe so osebe, ki še niso bile v delovnem razmerju (in so se prijave območnim enotam Zavod RS za zaposlovanje, kjer so jih vpisovali med brezposelne osebe), in tiste, ki so ostale brez dela.

PLAČE

Podatke o plačah zaposlenih oseb zbira Statistični urad Republike Slovenije mesečno z raziskovanjem ZAP-M (Mesečno poročilo o plačah in zaposlenih osebah v družbah, podjetjih in organizacijah).

V raziskavo so zajete vse družbe, podjetja in organizacije na območju Slovenije, razen zasebnih z enim ali dvema zaposlenima. Zajete so tudi plače zaposlenih oseb z delovno vizo. Upoštevane so plače vseh zaposlenih oseb v družbah, podjetjih in organizacijah oziroma enotah v sestavi ne glede na trajanje zaposlitve (določen ali nedoločen čas) in ne glede

Persons who had found a job to start later are also included among unemployed persons.

The labour force are persons in employment and unemployed persons.

Inactive persons are those, aged at least 15 years, who are not classified as persons in employment or as unemployed persons.

Activity rate represents the labour force as a percentage of the working age population.

Employment/population ratio represents persons in employment as a percentage of the working age population.

Unemployment rate represents unemployed persons as a percentage of the labour force.

Classifications used:

Slovenian Standard Classification of Activities, comparable to NACE Rev. 1;

Slovenian Standard Classification of Occupations, comparable to ISCO-88.

Labour force (enterprise survey and registers)

The Statistical Office of the Republic of Slovenia collects data on the employed persons with the monthly ZAP-M survey (Monthly Report on Earnings and Persons in Paid Employment in Companies, Enterprises and Organisations) and from the Statistical Register of Persons in Employment.

Data on unemployed persons and their inclusion in work are mediated by the National Employment Office.

Persons in paid employment in companies, enterprises and organisations are those who have signed a temporary or permanent work contract, irrespective of whether they work in the company, enterprise or organisation full time or part time (including trainees), and persons in paid employment in private establishments.

Persons performing temporary or occasional contract work and citizens of the Republic of Slovenia employed permanently in Slovenian missions, on constructions sites, etc., abroad are not considered to be persons in paid employment.

Unemployed persons are those persons who have never had a job and are registered at regional employment offices as unemployed persons and those persons who are out of work.

WAGES

The Statistical Office of the Republic of Slovenia collects data on earnings of persons in paid employment with the monthly ZAP-M survey (Monthly Report on Earnings and Persons in Paid Employment in Companies, Enterprises and Organisations).

The survey covers all companies, enterprises and organisations on the territory of Slovenia except private enterprises with only one or two persons in paid employment. Covered are also earnings of persons with work visas. Taken into consideration are earnings of all persons in paid employment in companies, enterprises and organisations and

na to, ali delajo poln delovni čas ali manj. Upoštevani so tudi pripravniki in zaposlene osebe, ki imajo zaradi posebnih pogojev krajšo delovno obveznost, a se jim ta šteje kot poln delovni čas (letalci, učno osebje in podobno). Plače zaposlenih oseb v delovnih enotah naših družb, podjetij in organizacij v tujini niso zajete.

Bruto plača so osebni prejemki zaposlenih oseb za delo v polnem delovnem času in krajšem ali daljšem od polnega delovnega časa. Poleg prejemkov za dejansko opravljeno delo v rednem delovnem času zajemajo tudi vse druge prejemke, ki se oblikujejo na tej osnovi: prejemke za delo nad polnim delovnim časom (nadure), nadomestila za letni dopust, plačani za izredni dopust do 7 dni, državne praznike, bolniške odsotnosti do 30 dni, za strokovno izobraževanje, za delovne zastoje brez krivde zaposlenih oseb, plačane odsotnosti ipd., zaostala izplačila, bruto plače in nadomestila bruto plač za predhodne mesece, prejemke za minulo delo, stimulatивne dodatke, nagrade, premije ter prejemke po periodičnem obračunu in zaključnem računu.

Bruto plače ne vsebujejo:

- nadomestil, ki ne bremenijo podjetja oziroma organizacije (refundacije - to so nadomestila za porodniške odsotnosti, bolniške odsotnosti, daljše od 30 dni, pripravništvo, ki ga plačuje zavod za zaposlovanje, nego, invalidnin nadomestil za opravljanje državljskih dolžnosti, vojaških vaj in vaj civilne zaščite itd.),
- izplačil, ki bremenijo materialne stroške (na primer povračila stroškov za prevoz na delo in z dela, nadomestila za prehrano, za službena potovanja, za terenske dodatke, dnevnice in nočnine, za avtorske honorarje, za izplačila za pogodbeno delo itd.),
- izplačil iz sklada skupne porabe (regres, jubilejne nagrade, odpravnine itd.),
- plač, ki so bile izplačane zaposlenim osebam kot lastninski deleži.

Neto plača je bruto plača, zmanjšana za prispevke za socialno varnost in davek od osebnih prejemkov.

Indeks nominalnih plač je razmerje podatkov povprečnih mesečnih plač v nekem obdobju.

Indeks realnih plač je razmerje med indeksom nominalnih plač in indeksom rasti cen življenjskih potrebščin v istem obdobju.

their branch units irrespective of duration of employment (temporary or permanent) and irrespective of whether they work full time or part time. Considered are also trainees and persons in paid employment who due to special working conditions work part time but their work is counted as full time work (pilots, teaching staff, etc.). Earnings of persons in paid employment in branch units of Slovenian companies, enterprises and organisations abroad are not covered.

Gross earnings are receipts of persons in paid employment for full time, part time and overtime work. In addition to income for actually performed work during the regular working hours, gross earnings also cover all other receipts formed on this basis: income from overtime work, supplements for annual leave, paid leave for up to seven days, public holidays, sick leave for up to 30 days, job training, slowdown through no fault of the person in paid employment, paid leave, etc., payment for previous months, gross earnings and supplements of gross earnings for previous months, income for past work, incentive bonuses, awards, premiums and bonuses after periodic and final account.

Gross earnings do not include:

- supplements which are not against the account of the enterprise or organisation (reimbursement), maternity leave, sick leave of over 30 days, traineeship paid for by the National Employment Office, nursing, disability benefits, supplements for national guard, military service and performing civic duties,
- payments against the account of material costs such as reimbursement of costs for coming to work and leaving it, food money, reimbursement of travel expenses for business trips, daily allowances and overnight stays, royalties, contract work, etc.,
- payments from the Common Consumption Fund (annual leave reimbursement, jubilee rewards, indemnity money, etc.), and
- earnings paid out to persons in paid employment as ownership shares.

Net earnings are gross earnings less contributions for social security and the earnings tax.

Index of nominal earnings is the ratio between data on average monthly earnings in a period.

Index of real earnings is the ratio between the index of nominal earnings and the consumer price index in the same period.

SOCIALNA ZAŠČITA

Starševsko varstvo in družinski prejemki, upravičenci in izplačana sredstva

Podatke o upravičencih in sredstvih, namenjenih za starševsko varstvo in družinske prejemke, nam posreduje Ministrstvo za delo, družino in socialne zadeve.

Zakonska osnova za upravičenost do teh prejemkov je Zakon o starševskem varstvu in družinskih prejemkih.

Po tem zakonu imajo upravičenci:

pravice do prejemkov iz naslova zavarovanja za starševsko varstvo in

pravice do družinskih prejemkov.

Pravice do prejemkov po tem zakonu uveljavlja eden od staršev, če zakon ne določa drugače. Te pravice so vezane na otroka in prenehajo s smrtjo otroka.

Prispevek za starševsko varstvo plačujeta zavarovanec in delodajalec. Prispevek se vplačuje v proračun Republike Slovenije. Višina tega prispevka je določena z zakonom.

Starševsko nadomestilo je pravica iz naslova zavarovanja za starševsko varstvo. Obsega:

- porodniško nadomestilo (105 dni)
- očetovsko nadomestilo (90 dni)
- nadomestilo za nego in varstvo otroka (260 dni)
- posvojiteljsko nadomestilo

(za otroka, starega od 1 do 4 let, 150 dni,

za otroka, starega od 4 do 10 let, 120 dni)

Starševska nadomestila se usklajujejo z rastjo izhodiščne plače za negospodarske dejavnosti.

Družinski prejemki so pravica iz naslova družinskih prejemkov. Ta pravica zajema:

- otroški dodatek,
- pomoč ob rojstvu otroka (denar ali zavitek)
- starševski dodatek
- dodatek za nego otroka
- dodatek za veliko družino
- delno plačilo za izgubljeni dohodek.

Družinski prejemki se usklajujejo enkrat letno z indeksom rasti cen življenjskih potrebščin.

Tu prikazujemo povprečno mesečno število upravičencev oziroma prejemnikov, ki so jim bila v tistem letu odobrena ta sredstva.

Podatki o izplačanih sredstvih, namenjenih za starševsko varstvo in družinske prejemke, pa se nanašajo na celo leto in so izraženi v 1000 SIT.

Starševsko nadomestilo je nadomestilo plače oziroma osebni prejemek, ki izhaja iz zavarovanja za starševsko varstvo po Zakonu o starševskem varstvu in družinskih prejemkih (Ur. l. št. 97/2001). Starševsko nadomestilo obsega: porodniško nadomestilo, nadomestilo za nego in varstvo otroka, očetovsko nadomestilo ter posvojiteljsko nadomestilo.

SOCIAL PROTECTION

Parenthood, family receipts, beneficiaries and funds paid

Data on beneficiaries and funds for parenthood and family receipts are sent to us by the Ministry of Labour, Family and Social Affairs.

The legal basis for family receipts is regulated by the Parenthood and Family Earnings Act.

Rights according to this act are:

- rights derived from insurance for parenthood
- rights to receive family receipts.

According to this act, rights are exercised by one of the parents unless the law provides otherwise. Rights are linked to the child and stop with the child's death.

The parenthood insurance contribution is paid by insured persons and by employers. The contribution is paid into the budget of the Republic of Slovenia. The amount is determined by law.

Parental compensation is the right derived from insurance for parenthood and covers:

- maternity leave compensation (105 days)
- fathers' compensation (90 days)
- compensation for child nursing (260 days)
- adoptive parents' compensation (150 days for children aged 1-4 years and 120 days for children aged 4-10 years)

Parental compensation is adjusted with the growth of the wage rate for non-economic activities.

Family receipts are the right derived from family receipts and covers:

- child benefit
- childbirth allowance
- parental allowance
- special child care allowance
- large family allowance
- partial payment for lost income

Family receipts are adjusted once a year with the consumer price index.

We are showing the average monthly number of beneficiaries, i.e. persons receiving these funds in the observed year.

Data on funds paid for parenthood and family receipts refer to the whole year and are given in thousand SIT.

Parental compensation is wage compensation or remuneration derived from insurance for parenthood according to the Parenthood and Family Earnings Act (OJ RS, No. 97/2001). Parental compensation covers: maternity leave compensation, compensation for child nursing, fathers' compensation and adoptive parents' compensation.



Za upravičence, ki so dobili pravico do nadomestila plače za čas porodniškega dopusta, dopusta za nego in varstvo otroka ter podaljšanega dopusta za nego in varstvo otroka pred uveljavitvijo Zakona o starševskem varstvu in družinskih prejemkih, to je pred 1. 1. 2002, veljajo določila Zakona o družinskih prejemkih (Ur. l. RS. 65/93) ter Zakona o spremembah in dopolnitvah zakona o družinskih prejemkih (Ur. l. 71/94, 73/95, 26/99).

Otroški dodatek je dopolnilni družinski prejemek, namenjen kot pomoč za delno poravnavanje stroškov pri vzdrževanju otroka.

Upravičenec do otroškega dodatka je eden izmed staršev, ki uveljavlja pravico do te pomoči, prejemnik pa otrok, ki mu je ta dodatek dodeljen. Do otroškega dodatka so bili upravičeni otroci, če dohodek na družinskega člana ni presegal 43 % (to je veljalo od 1. 1. do 30. 4. 1994) oziroma 50 % povprečne plače v Sloveniji (to je veljalo od 1. 5. 1994 do 1. 5. 1999).

Od 1. 5. 1999 je bila višina otroškega dodatka odvisna od dohodka na družinskega člana, za kar je bilo predvideno 8 dohodkovnih razredov. Višina je bila odvisna tudi od števila otrok v družini, ki so prejeli otroški dodatek; najnižja je bila za prvega otroka, višja za drugega, za tretjega in naslednje otroke pa je bila najvišja. Višina otroškega dodatka je bila določena v nominalnih zneskih, ki so se dvakrat letno usklajevali z rastjo cen življenjskih potrebščin.

Po Zakonu o starševskem varstvu in družinskih prejemkih, ki je pričel veljati s 1. 1. 2002, je višina otroškega dodatka odvisna od višine dohodka na družinskega člana. Predvidenih je 8 dohodkovnih razredov.

Ti so določeni v odstotku od povprečne mesečne plače vseh zaposlenih v Republiki Sloveniji za koledarsko leto pred vložitvijo zahtevka. Višina otroškega dodatka se določi glede na uvrstitev družine v dohodkovni razred.

Višina otroškega dodatka je odvisna tudi od od števila otrok v družini, ki prejema otroški dodatek: najnižji je za prvega otroka, višji za drugega, za tretjega in naslednje otroke pa najvišji.

Višina otroškega dodatka je določena v nominalnih zneskih in se usklajuje enkrat letno z indeksom rasti cen življenjskih potrebščin.

Nominalne meje dohodkovnih razredov se določijo v mesecu marcu za preteklo koledarsko leto.

Kadar otrok živi v enostarševski družini, se posamezni znesek otroškega dodatka poveča za 10 %.

Če predšolski otrok ni vključen v predšolsko vzgojo v skladu s predpisi, ki urejajo vrtnice, se posamezni znesek otroškega dodatka poveča za 20 %.

Kadar otrok po 18 letu starosti sam uveljavlja pravico do otroškega dodatka, mu pripada otroški dodatek v višini, ki velja za prvega otroka (65. čl.).

Pomoč ob rojstvu otroka (oprema za novorojenca) je enkratni prejemek (v obliki denarja ali v obliki zavitka za novorojenca). Predpiše ga minister. Upravičenci so otroci, katerih oče ali mati imata stalno prebivališče v Republiki

For beneficiaries who obtained the right to receive wage compensation for maternity leave, child nursing leave and extended child nursing leave before the Parenthood and Family Earnings Act entered into force, i.e. before 1 January 2002, provisions of the Family Earnings Act (OJ RS, No. 65/93) and Act Amending the Family Earnings Act (OJ RS, No. 71/94, 73/95, 26/99) are valid.

Child benefit is supplementary family receipt for partial coverage of expenses for supporting a child.

The beneficiary of this benefit is one of the parents exercising the right to this type of assistance, while the recipient is a child. Children are entitled to child if monthly income per family member does not exceed 43% (from 1 January to 30 April 1994) or 50% of the average salary in Slovenia (from 1 May 1994 to 1 May 1999).

Since 1 May 1999 the amount of the child benefit depended on income per family member. To this end there were 8 income classes. The amount also depended on the number of children in the family receiving child benefit. It was the lowest for the first child, higher for the second child and the highest for the third and any subsequent child. The child benefit was defined in nominal amounts, which were adjusted with the growth of consumer prices twice a year.

According to the Parenthood and Family Earnings Act, which came into force on 1 January 2002, the amount of child benefit depends on the income per family member. To this end there are 8 income classes.

They are defined as percentage of average monthly salary of all persons in paid employment in the Republic of Slovenia for the calendar year before the application was submitted. The amount of the child benefit depends on the family ranking in these income classes.

The amount of the child benefit also depends on the number of children in the family receiving child benefit. It is the lowest for the first child, higher for the second child and the highest for the third and any subsequent child.

The child benefit is defined in nominal amounts and is adjusted once a year with the consumer price index.

The nominal income classes are determined in March for the previous calendar year.

If a child lives in a one-parent family, the amount of the child benefit is increased by 10%.

If a pre-school child does not attend kindergarten in accordance with regulations for kindergartens, the amount of the child benefit is increased by 20%.

If a child after completing 18 years of age exercises the right to receive child benefit, the amount is the same as for the first child (Article 65).

Childbirth allowance is a one-time assistance at childbirth. It can be financial assistance or it can be given as a package for the newborn. Beneficiaries are children whose father or mother has permanent residence in the Republic of

Sloveniji.

Višina pomoči ob rojstvu otroka je bila ob uvedbi novega zakona določena s 1. 1. 2002 in je znašala 50 000 SIT. Višina pomoči ob rojstvu otroka se usklajuje enkrat letno z indeksom rasti cen življenjskih potrebščin.

Starševski dodatek je denarna pomoč staršem, kadar po rojstvu otroka le-ti niso upravičeni do starševskega nadomestila.

Pravica do starševskega dodatka je bila uveljavljena z Zakonom o družinskih prejemkih (18. 12. 1993). Upravičenke so imele pravico do starševskega dodatka v trajanju, kot je bilo določeno v predpisih o delovnih razmerjih v zvezi s pravico do zadržanosti z dela zaradi porodniškega dopusta in dopusta za nego in varstvo otroka. Starševski dodatek je znašal 52 % zajamčene plače.

Po Zakonu o starševskem varstvu in družinskih prejemkih ima pravico do starševskega dodatka mati, ki nima pravice do starševskega nadomestila oziroma nadomestila plače po drugih zakonih in pravice do delnega plačila za izgubljeni dohodek.

Mesečna višina starševskega dodatka je bila ob uvedbi novega zakona določena s 1. 1. 2002 in je znašala 35 000 SIT.

Višina starševskega nadomestila se usklajuje enkrat letno z indeksom rasti cen življenjskih potrebščin.

Dodatek za nego otroka, ki potrebuje posebno nego in varstvo, je denarni dodatek za nego, ki se izplačuje enemu od staršev hudo bolnega otroka ali otroka s telesno ali duševno prizadetostjo in je namenjen poravnavanju povečanih stroškov, ki jih ima družina zaradi nege in varstva hudo bolnega otroka ali otroka z motnjami v telesnem ali duševnem razvoju.

Pravica do tega dodatka je bila uveljavljena z Zakonom o družinskih prejemkih s 1. 5. 1996. Upravičenec do dodatka za nego otroka je hudo bolan otrok ali otrok s telesno ali duševno prizadetostjo, ki je državljan Republike Slovenije in ima v Republiki Sloveniji stalno prebivališče. Dodatek za nego otroka se kot denarni dodatek izplačuje na podlagi mnenja izvedenske komisije enemu od staršev hudo bolnega otroka ali otroka s telesno ali duševno prizadetostjo. Višina dodatka za nego otroka znaša 30 % zajamčene plače, oz. 20 % zajamčene plače, če je otrok v dnevnem institucionalnem varstvu, v katerem ima brezplačno oskrbo.

S 1. majem 1999 so bile uveljavljene spremembe in dopolnitve zakona, s katerimi je bilo določeno, da so do dodatka za nego otroka upravičeni tudi hudo bolni otroci ali otroci s telesno ali duševno prizadetostjo, ki so starejši od 18 let, če se šolajo, najdlje pa do 26. leta starosti.

Po Zakonu o starševskem varstvu in družinskih prejemkih je dodatek za nego otroka, denarni dodatek za otroka, ki potrebuje posebno nego in varstvo in je namenjen poravnavanju povečanih življenjskih stroškov, ki jih ima družina zaradi nege in varstva takega otroka. Izplačuje se v denarni obliki enemu izmed staršev, na podlagi mnenja zdravniške komisije.

Višina dodatka za nego otroka se usklajuje enkrat letno z

Slovenia.

At the introduction of the new act on 1 January 2002, the amount of assistance was determined at SIT 50,000. The amount is adjusted once a year with the consumer price index.

Parental allowance is financial assistance to parents when they are not entitled to receive parental compensation after the birth of the child.

The right to receive parental allowance was introduced by the Family Earnings Act on 18 December 1993. The duration of receiving this allowance was defined by the regulations on labour relations in connection with the right to be absent from work due to maternity leave or leave for the care and nursing of the child. The parental allowance amounted to 52% of the guaranteed salary.

According to the Parenthood and Family Earnings Act, every mother who does not have the right to receive parental compensation or wage compensation according to other laws and the right to partial payment for lost income has the right to receive parental allowance.

At the introduction of the new act on 1 January 2002 the monthly amount of the parental allowance was determined at SIT 35,000.

The amount of the parental allowance is adjusted once a year with the consumer price index.

Special child care allowance who needs special care and nursing is a financial allowance for nursing, paid to one of the parents of a severely ill child or a physically or mentally handicapped child. It is intended for covering increased expenses that the family has due to nursing and caring for a severely ill or a physically or mentally handicapped child.

The right to receive this allowance was introduced with the Family Earnings Act on 1 May 1996. Beneficiaries of this allowance are severely ill children or physically or mentally handicapped children, on condition that they are citizens of the Republic of Slovenia and have permanent residence in Slovenia. This allowance is paid to one of the parents of the severely ill or physically or mentally handicapped child on the basis of an expert opinion of a special commission. If the child lives at home with parents, the allowance amounts to 30% of the guaranteed salary. If the child is in daily institutional care with free nursing, the allowance amounts to 20% of the guaranteed salary.

On 1 May 1999 changes and supplements of the mentioned act were enforced with which it was determined that severely ill children or physically or mentally handicapped children over 18 years of age and in training are also entitled to receive this allowance, but not after they complete 26 years of age.

According to the Parenthood and Family Earnings Act, the **special child care allowance** is given to children who need special care and nursing and is intended for covering increased expenses that the family has due to nursing and caring for such a child. It is paid to one of the parents on the basis of the expert opinion of a medical board.

The amount of the **special child care allowance** is



indeksom rasti cen življenjskih potrebščin.

Dodatek za veliko družino je letni dodatek družini s tremi ali več otroki. Pravica je opredeljena z Zakonom o starševskem varstvu in družinskih prejemkih. Izplačuje se enkrat letno v enkratnem znesku. Dodatek za veliko družino je bil uveden s 1. 1. 2002. Višina je bila določena v vrednosti 70 000 SIT in se izplačuje glede na 122 člen zakona (v letu 2002 v vrednosti 25 000 SIT).

Višina dodatka za veliko družino se usklajuje enkrat letno z indeksom rasti cen življenjskih potrebščin.

Delno plačilo za izgubljeni dohodek je osebni prejemek, ki ga prejme eden od staršev, kadar prekine delovno razmerje ali prične delati s krajšim delovnim časom zaradi nege in varstva otroka s težko motnjo v duševnem razvoju ali težko gibalno oviranega otroka. Pravica do tega prejemka je pričela veljati s 1. 1. 2003.

adjusted once a year with the consumer price index.

Large family allowance is an annual benefit for families with three or more children. The right is granted according to the Parenthood and Family Earnings Act. It is paid once a year as a lump sum. The large family allowance was introduced on 1 January 2002. The amount was determined at SIT 70,000 and is paid in accordance with Article 122 (in 2002 in the amount of SIT 25,000).

The amount of the large family allowance is adjusted once a year with the consumer price index.

Partial payment for lost income is remuneration received by one of the parents breaking the labour relation or starting to work part time because of nursing or caring for a severely physically or mentally handicapped child. This right was introduced on 1 January 2003.

POSLOVNI SUBJEKTI

Vir podatkov o poslovnih subjektih na območju Slovenije je **Poslovni register Slovenije** (PRS), ki ga na podlagi 71. člena Zakona o plačilnem prometu (Ur. l. RS št. 30/02) od 15. 07. 2002 vodi Agencija Republike Slovenije za javnopravne evidence in storitve (AJPES). Podatke pridobiva iz primarnih registrov, evidenc in razvidov, ki jih vodijo različni registrski organi (okrožna sodišča, upravne enote, ministrstva, zbornice, davčni uradi, organi za notranje zadeve in drugi organi), pooblašeni za vodenje registrov, evidenc in razvidov o poslovnih subjektih.

V PRS-u so evidentirani vsi poslovni subjekti, ki so bili registrirani, evidentirani ali ustanovljeni po zakonu, ne glede na njihovo sedanjo poslovno aktivnost.

Leta 1995 sta bila sprejeta **Zakon o Poslovnem registru Slovenije** (Ur. list RS, št. 13/95) in **Uredba o vodenju in vzdrževanju Poslovnega registra Slovenije** (Ur. list RS, 70/95), ki urejata vzpostavitev, vodenje in vzdrževanje omenjenega registra, opredeljevanje enot v njem in način določitve njihove matične (identifikacijske) številke ter določata tudi obvezno uporabo le-te. Določata tudi varstvo in vsebino podatkov o enotah v PRS-u ter Standardno klasifikacijo dejavnosti (Ur. list RS, št. 34/94, 3/95, 33/95, 15/96, 89/98 in 12/99) kot podlago za razvrščanje teh enot v PRS, pri čemer je odločilna njihova glavna dejavnost.

Upravljelec PRS-a določi ob vpisu v PRS vsakemu poslovnemu subjektu **matično (identifikacijsko) številko** ter po Standardni klasifikaciji dejavnosti še šifro in ime podrazreda njegove registrirane glavne dejavnosti, določene z zakonom ali z aktom o ustanovitvi poslovnega subjekta, ne glede na njegovo pravnoorganizacijsko obliko, status, lastništvo ali način proizvodnje in storitev.

Pravnoorganizacijska oblika je ena od zakonsko veljavnih oblik organiziranja poslovnih subjektov, ki je razvidna iz akta o ustanovitvi poslovnega subjekta ali predpisa, na podlagi katerega je poslovni subjekt ustanovljen.

PRS zajema vse pravnoorganizacijske oblike poslovnih subjektov ter njihove enote v sestavi.

Poslovni subjekti so pravne in fizične osebe, ki na podlagi vpisa v ustrezne primarne registre, evidence, razvide ali na podlagi zakona opravljajo registrirane ali s predpisom ali z aktom o ustanovitvi določene dejavnosti v zakonsko določeni pravnoorganizacijski obliki in so vpisane v PRS.

Pravne osebe so gospodarske družbe, zavodi, društva, organi in organizacije, ki z vpisom v konstitutivni register, ustrezno evidenco ali ustrezni razvid ali z zakonom pridobijo status (lastnost) pravne osebe.

Fizične osebe so samostojni podjetniki posamezniki in druge fizične osebe, ki na prostem trgu samostojno in trajno opravljajo različne, izključno pridobitne dejavnosti.

Dejavnost je osnovna funkcija poslovnega subjekta, s katero le ta ustvarja dobiček ali dposega temeljni namen svoje ustanovitve.

Glavna dejavnost poslovnega subjekta je registrirana oziroma s predpisom ali z aktom o ustanovitvi določena

BUSINESS SUBJECTS

The source of data on business subjects in Slovenia is the **Business Register of Slovenia** (BRS), which has been kept since 15 July 2002 by the Agency for Public and Legal Records and Services (AJPES) on the basis of Article 71 of the Payment Transactions Act (OJ RS No. 30/02). It obtains data from primary registers and records kept by different register bodies (regional courts, administrative units, ministries, chambers, bodies of internal affairs, inland revenues and other register bodies) authorised for keeping registers and records on business subjects.

BRS keeps records of all business subjects registered, recorded or created by law, irrespective of their present business activity.

In 1995 a new **Law on the Business Register of Slovenia** (OJ RS, No. 13/95) and the **Decree on Keeping and Maintaining of the Business Register of Slovenia** (OJ RS, No. 70/95) were adopted. The two regulate the setting up, keeping and maintenance of the mentioned register, definition of register units, definition of their identification number and its obligatory use. They also define the confidence and contents of data on units and their classification by activities of the Standard Classification of Activities (OJ RS, No. 34/94, 3/95, 15/96, 89/98, 12/99). The deciding factor is their main activity

The keeper of the BRS assigns to each business subject its **identification number** as well as by the Standard Classification of Activities the code and name of the subclass of its registered main activity defined by law or the foundation document, irrespective of its legal organisational form, status, ownership or method of production or service.

Legal organisational form is one of the legally valid forms of organising business subjects, which is evident from the foundation document or regulation, on the basis of which the business subject was created.

The BRS covers all legal organisational forms of business subjects and their constituent parts.

Business subjects are legal and natural persons that on the basis of entry into a corresponding primary register or record or on the basis of laws in a legally defined organisational form perform registered activities or activities defined by a foundation regulation or document and are registered in the BRS.

Legal persons are companies, institutions, associations and other organisations that obtain the status of legal persons by registration in an adequate constitutive register or record or by law.

Natural persons are individual private entrepreneurs and other natural persons that permanently and independently perform various exclusively profit activities on the free market.

Activity is the basic function of a business subject with which it creates profit or realises the basic purpose of its foundation.

Main activity of a business subject is registered activity or activity defined in the foundation regulation or document. If a

dejavnost. Če poslovni subjekt opravlja eno dejavnost, je ta njegova glavna dejavnost. Če poslovni subjekt opravlja več dejavnosti, je njegova dejavnost tista, s katero ustvarja največji delež dodane vrednosti.

Standardna klasifikacija dejavnosti (SKD) je obvezen nacionalni standard, ki se uporablja pri evidentiranju, zbiranju, obdelovanju, analiziranju, posredovanju in izkazovanju podatkov, pomembnih za spremljanje stanj in gibanj na ekonomskem, demografskem, socialnem, okoljskem, naravnem in drugih področjih. SKD se uporablja za določanje glavne dejavnosti in za razvrščanje poslovnih subjektov in njihovih delov za potrebe uradnih in drugih administrativnih zbirk podatkov (registri, evidence, baze podatkov ipd) ter za potrebe statistike in analitike v državnem in mednarodnem merilu na različnih ravneh primerjanja in odločanja.

Podatke o poslovnem subjektu vpisuje AJ PES v PRS na podlagi ustrezne **odločbe** (ali drugega ustreznega akta pristojnega primarnega registrskega organa) o ustanovitvi ali prenehanju poslovnega subjekta ali o spremembi podatkov o poslovnem subjektu.

Ko AJ PES vpiše v PRS vse podatke o novoustanovljenem poslovnem subjektu ali spremembi podatkov o poslovnem subjektu, izda AJ PES **obvestilo** o identifikaciji in razvrstitvi po dejavnosti (**PRS-3**).

Stanje o poslovnih subjektih ob koncu četrtrletja je presek stanja podatkov o poslovnih subjektih do kritične ure, ki je praviloma zadnji dan v četrtrletju do določene ure. Pri tem upoštevamo podatke o poslovnih subjektih v predhodnem četrtrletju ter podatke o ustanovitvah in prenehanjih poslovnih subjektov, evidentiranih v PRS do omenjene kritične ure ne glede na dejanski datum ustanovitve ali prenehanja poslovnih subjektov o primarnih registrih.

Statistični register delovno aktivnega prebivalstva je bil v Statističnem uradu Republike Slovenije vzpostavljen v letu 1986. Je redno ažuriran na podlagi podatkov iz obrazcev Prijava podatkov za uvedbo in vodenje matične evidence pokojninskega in invalidskega zavarovanja, evidence zdravstvenega zavarovanja, evidence o sklenitvi delovnega razmerja (M-1, M-2, M-1A, M-3, M-3A).

Zaposlene osebe, vključene v Statistični register delovno aktivnega prebivalstva (SRDAP), so:

- zaposlene osebe, ki so v delovnem razmerju (pokojninsko in invalidsko ter zdravstveno zavarovane), pri poslovnih subjektih - pravnih osebah ne glede na njihovo lastnino,
- lastniki poslovnih subjektov - pravnih oseb, če jih osebno vodijo in če niso zavarovani iz drugega naslova,
- izvoljeni ali imenovani nosilci javnih ali družbenih funkcij,
- matere, ki delajo po posebnih predpisih.

business subject performs only one activity, this is its main activity. If a business subject performs several activities, its main activity is the one with which it creates the biggest share of value added.

Standard Classification of Activities is the obligatory national standard used for recording, collecting, processing, analysing, mediating and disseminating data important for monitoring the situation and trends in the fields of economy, demography and social service as well as in the field of environment and natural resources. It is used for defining the activity and classifying business subjects and their units for the needs of official and other administrative data collections (registers, records, databases, etc.) and for the needs of national and international statistics and analyses.

Data on a business subject are entered by AJ PES into the BRS on the basis of the **decree** or some other adequate document on establishment, change or cessation of the business subject, issued by the competent primary register body.

When AJ PES enters all data on a newly created business subject or a change of data on a business subject into the BRS, it issues a **notice** on its identification and classification by activity (**BRS-3**).

The situation of business subject at the end of the quarter represents a cross-section of the situation of data on business subjects up until the reference hour, which is as a rule on the last day of the quarter. We take into consideration data on business subjects in the previous quarter and data on establishment and cessation of business subjects registered in the BRS up until the mentioned reference hour, irrespective of the actual date of establishment or cessation of business subjects at primary registers.

The Statistical Register of Employment was set up at the Statistical Office of the Republic of Slovenia in 1986. It is regularly updated on the basis of data from the forms Registration of Data for Introducing and Keeping Pension and Disability Insurance Records, Health Insurance Records and Employment Records (M-1, M-2, M-1A, M-3, M-3A).

Employed persons in the Statistical Register of Employment are:

- persons in paid employment who are employed (insured at the pension and disability insurance and health insurance) in business subjects - legal persons, irrespective of who owns them,
- owners of business subjects - legal persons, if they manage them personally and if they are not insured somewhere else,
- elected or appointed public officials,
- mothers working under special regulations.

KMETIJSTVO IN RIBIŠTVO

Zakol živine v klavnicah

Mesečna poročila o zakolu živine izpolnijo vse klavnice na območju Slovenije. Poročila temeljijo na klavniških zapisnikih. Klavnice poročajo o številu in masi vse zaklane živine v opazovanem mesecu v skladu z določili pravilnikov o kakovosti klavne živine in kategorizaciji mesa. Upoštevana sta tudi storitveni in zasilni zakol.

Ulov morskih rib, glavonožcev, rakov in školjk

Podatke o ulovu morskih rib, glavonožcev, rakov in školjk zberemo z mesečnimi poročili o morskem ribolovu. Poročila izpolnjujejo poslovni subjekti, ki se ukvarjajo z ulovom ali vzrejo morskih živali, in registrirani zasebni ribiči, ki jim je ribolov glavna ali dopolnilna dejavnost.

AGRICULTURE AND FISHING

Slaughter of livestock in slaughterhouses

Monthly reports on slaughter of livestock are filled in by all slaughterhouses on the territory of Slovenia. Reports are based on records of slaughterhouses. Slaughterhouses report on the number and weight of all livestock slaughtered in the observed month in accordance with regulations on the quality of livestock for slaughter and categorisation of meat. Also included are service slaughter and forced slaughter.

Catch of marine fish, cephalopods, crustaceans and shells

Data on catch of marine fish, cephalopods, crustaceans and shells are collected with monthly reports on marine fishing. Reports are filled in by business entities engaged in catching or breeding of sea animals and registered private fishermen whose main or supplementary activity is fishing.

RUDARSTVO IN PREDELOVALNE DEJAVNOSTI

Podatke za industrijske dejavnosti zbira Statistični urad Republike Slovenije s statističnim raziskovanjem **Mesečno poročilo industrije (IND/M)**. V raziskovanje so zajeta proizvodna podjetja in proizvodni obrati neproizvodnih podjetij, v katerih je zaposlenih vsaj deset oseb, ki opravljajo eno ali več dejavnosti iz področja Rudarstva (C), Predelovalnih dejavnosti (D) in Oskrbe z elektriko (del E) Standardne klasifikacije dejavnosti.

Osnova za računanje **indeksov industrijske proizvodnje** so podatki o količinski proizvodnji v različnih merskih enotah, zbrani po *Nomenklaturi industrijskih proizvodov*. Indeksi obsega industrijske proizvodnje za proizvode in različne ravni Standardne klasifikacije dejavnosti se računajo v dveh stopnjah: v prvi stopnji se s pomočjo *ponderacijskih koeficientov* izračunajo indeksi proizvodnje za posamezne razrede in pripadajoče proizvode, temu pa sledi izračun indeksov industrijske proizvodnje na višjih ravneh Standardne klasifikacije dejavnosti, v katerem je tudi posameznim višjim ravnam s pomočjo *ponderacijskih faktorjev dejavnosti* določena njihova relativna pomembnost in hkrati izravnana različna stopnja zajeitja med njimi. Tako ponderacijski koeficienti kot ponderacijski faktorji pomenijo oceno dodane vrednosti za proizvode oziroma višje ravni Standardne klasifikacije dejavnosti.

Za desezoniranje izvirmih indeksov in ugotavljanje trenda uporabljamo metodo TRAMO - SEATS, ki temelji na t.i. modelih ARIMA za dekompozicijo časovnih vrst na posamezne sestavine. To metodo uporablja tudi Eurostat, evropski statistični urad.

MINING AND MANUFACTURING

Data on industrial activities are collected by the Statistical Office of the Republic of Slovenia with the statistical survey **Monthly Industrial Report (IND/M)**. The survey covers industrial enterprises and production units which have at least ten persons in paid employment and perform one or more activities which belong to the field of Mining and quarrying (C), Manufacturing (D) and Electricity supply (part of E) of the Standard Classification of Activities.

The basis for calculating **industrial production indices** are data on production in units of measure collected according to the *National Nomenclature of Industrial Products*. Industrial production volume indices for products and different levels of the Standard Classification of Activities are calculated in two steps: in the first step production indices of individual products are calculated with the help of *weighting coefficients*. This is followed by the calculation of industrial production indices of higher levels of the Standard Classification of Activities by defining relative importance of individual levels (with *weighting factors of activities*) and levelling different degrees of coverage among them. Both weighting coefficients and weighting factors represent the estimation of value added for products and higher levels of the Standard Classification of Activities.

For seasonal adjustment of original data we use the TRAMO-SEATS method, which is based on the so called ARIMA models for decomposing time series into individual components. This method is also used by the Statistical Office of the European Communities.

GRADBENIŠTVO

Gradbeno dejavnost opazujemo s statističnim raziskovanjem *Mesečno poročilo o izvajanju gradbene dejavnosti v državi (GRAD/M)*. V letih 1999 do 2003 so bila v raziskovanje zajeta podjetja, družbe in organizacije, ki so opravljala gradbena, obrtna in inštalacijska dela in ki so imela deset ali več zaposlenih. Poročali so glavni izvajalci del, v svojih poročilih pa so prikazovali tudi deleže, ki so jih opravili podizvajalci.

V letih 1999 do 2003 je bilo v statistično raziskovanje zajeto okrog 300 poročevalskih enot vsako leto.

V letu 1999 je v raziskovanju sodelovalo natančno 332 enot, v letu 2000 277 enot, v letu 2001 280 enot, v letu 2002 272 enot in v letu 2003 322 poročevalskih enot.

Leta 2004 smo spremenili kriterij za izbiro poročevalskih enot. Enote smo izbrali na podlagi vrednosti proizvodnje po zaključnih računih 2002 in ne več glede na število zaposlenih. Posebno pozornost smo namenili tvorbi adresarja in izbiri poročevalskih enot temu, saj smo želeli nadaljevati dosedanje serije podatkov.

V raziskovanje so bila leta 2004 zajeta gradbena podjetja, katerih proizvodnja je v letu 2002 dosegla vrednost vsaj 300 milijonov tolarjev po zaključnih računih, in enote v sestavi, ki se ukvarjajo z gradbeno dejavnostjo in ki zaposlujejo vsaj 20 oseb ter še nekatera negradbena podjetja, ki izvajajo gradbeno dejavnost.

Vrednost opravljenih del je izražena v tekočih cenah brez davka. Vanjo je vključena tudi vrednost vgrajenega materiala in opreme ter vsa obrtniška in/ali inštalacijska dela, ne zajema pa stroškov nabave zemljišča, komunalnega opremljanja, stroškov selitev in najemnin za čas nadomestne gradnje, projektnih storitev in stroškov notranje opreme stavbe.

Vrednost pogodb in drugih oblik naročil zajema vrednost pogodb iz preteklih let, ki še niso bile realizirane, in tistih, ki so bile sklenjene v letu poročanja ne glede na realizacijo, in sicer po stanju na zadnji dan opazovanega obdobja.

Vrednost novih pogodb zajema vrednost tistih pogodb in drugih oblik naročil, ki so jih poročevalske enote sprejele v referenčnem obdobju. V izračunu so upoštevani le podatki podjetij in enot v sestavi, ki so registrirana kot 45.1 in 45.2 po SKD. Vrednosti so prikazane brez DDV, eventualnih popustov ob času sklepanja pogodbe in brez subvencij.

Objekti so s tlemi povezane stavbe ali gradbeni inženirski objekti, narejeni iz gradbenih proizvodov in naravnih materialov, skupaj z vgrajenimi inštalacijami in tehnološkimi napravami.

Stavbe so objekti z enim ali več prostori, v katere ljudje vstopajo in so namenjene prebivanju ali opravljanju dejavnosti.

Gradbeni inženirski objekti so objekti, namenjeni zadovoljevanju tistih človekovih materialnih in duhovnih potreb ter interesov, ki niso prebivanje ali opravljanje dejavnosti v stavbah.

Gradnja stanovanj: Vsako četrtletje zberemo od istih poslovnih subjektov tudi podatke o gradnji stanovanj. Prikazani so ne glede na namen, lastništvo, začetek gradnje in stopnjo dograditve stavbe, v kateri so stanovanja. Za dokončano štejemo stanovanje, v katerem so končana vsa gradbena in obrtna dela ter napeljave, določene v načrtu.

CONSTRUCTION

Construction activity is monitored with the statistical survey *Monthly Report on Construction Activity in the Country (GRAD/M)*. Reporting units are enterprises, companies and organisations performing construction work, craft work or installation work and having at least ten persons in paid employment. Reporting are main contractors performing construction work.

In years 1999 to 2003 was in the statistical survey included around 300 reporting units.

In year 1999 data were sent to us by 245 of reporting units, in 2000 277 reporting units, in 2001 280 reporting units, in 2002 272 reporting units and in 2003 322 of them.

In year 2004 the criterium for selection of reporting units was changed. Units were selected on the basis of value of production instead on the basis on persons in paid employment. Special attention was paid to selection of reporting units due to our intent to proceed with the current series.

In 2004 the survey covers all construction enterprises whose value of construction put in place was at least 300 million tolar according to Final Accounts in 2002 and their units having at least 20 persons in paid employment and some other enterprises that perform construction work.

The value of construction put in place is given at current prices and without tax. It covers the value of built in material and equipment, all finishing and/or installation works, but not the costs of purchasing the land, public infrastructure facilities, moving costs and costs of rents for the time of construction, project services and costs of interior decoration..

Contractual value covers the **value of contracts** concluded in previous years yet still not realised and those concluded in the reporting year, irrespective of whether they were realised or not, as of the last day of the observation period.

Contractual **value for new contracts** covers the value of contracts concluded by reporting units in the reference period. Reporting units are only enterprises and their units that are registered as 45.1 and 45.2 (SKD). The values are shown without VAT, discounts in the moment of order and subsidies.

Constructions are buildings or civil engineering works made from construction products and natural material, including built-in installations and technological equipment.

Buildings are constructions with one or more rooms into which people enter and are intended for residence or for performing activities.

Civil engineering works are constructions intended for satisfying material and spiritual needs and interests of people other than residence or performing activities in buildings.

Housing construction: Each quarter we collect from the same business entities data on housing construction. Data are shown irrespective of the purpose, ownership, start of construction and the stage of completion of the residential building. A dwelling is completed when all construction work, craft work and installation work according to the construction plan is finished.



Gradbena in uporabna dovoljenja za stavbe

Podatke o stanju na področju gradnje stavb pridobivamo tudi iz gradbene dokumentacije, in sicer iz gradbenih in uporabnih dovoljenj (za novogradnjo, povečavo ali spremembo namembnosti), ki jih izda upravni organ.

Podatke zbiramo na osnovi vprašalnikov Poročilo o dovoljenju za gradnjo stavbe (GRAD-PGD/M) in Poročilo o uporabnem dovoljenju stavbe (GRAD-PUD/M).

Vir podatkov je dokumentacija projekta za pridobitev gradbenega in uporabnega dovoljenja, s katero razpolaga oddelek za okolje in prostor v okviru upravnega organa.

V opazovanju so vse stanovanjske in nestanovanjske stavbe. Pri povečavah stanovanjskih stavb ne upoštevamo prizidave sobe ali kakšnega pomožnega prostora.

Pri razvrščanju gradbenih objektov na stavbe in inženirske objekte se ravnamo po Enotni klasifikaciji vrst objektov (Uradni list RS št. 33/03, CC - SI).

Začasne četletne podatke objavljamo po datumu prejema gradbenega in uporabnega dovoljenja. Pri končnih podatkih upoštevamo uradni datum izdaje dovoljenja.

Stavbe so objekti z enim ali več prostori, v katere ljudje vstopajo in so namenjene prebivanju ali opravljanju dejavnosti.

Stanovanjske stavbe so zgradbe, od katerih se vsaj polovica skupne površine stavbe uporablja za stanovanjske namene. Če se za stanovanjske namene uporablja manj kot polovica skupne površine stavbe, se ta uvrsti k nestanovanjskim stavbam.

Nestanovanjske stavbe so zgradbe, ki se večinoma uporabljajo ali so pretežno namenjene za nestanovanjske namene. Če se vsaj polovica skupne površine stavbe uporablja v stanovanjske namene, se ta uvrsti k stanovanjskim stavbam.

Površina stavbe obsega vsoto površin vseh etaž stavbe, ki jo določa veljaven tehnični predpis.

Prostornina stavbe obsega vsoto prostornin vseh etaž stavbe, ki jo določa veljaven tehnični predpis.

Stanovanje je vsaka gradbeno povezana celota, ki je namenjena za nastanitev in ima eno ali več sob z ustreznimi pomožnimi prostori (kuhinjo, shrambo, kopalnico, straniščem) ali je brez njih ter ima vsaj en poseben vhod.

Rezultati o številu stanovanj so prikazani drugače kot v prejšnjih objavah, in sicer po metodologiji iz leta 2002, po kateri so upoštevana tudi tista stanovanja, ki se uporabljajo le občasno (počitniška stanovanja). Ne upoštevamo pa stanovanj v stavbah za posebne namene (npr. domovi za ostarele, študente, delavce itd.).

V **površini stanovanja** je upoštevana uporabna površina sob, kuhinje in drugih pomožnih prostorov, površina zaprtih teras in verand ter površina pod vgrajenimi omarami. Površine kleti, podstrešja (nepripravnega za stanovanje), skupnih prostorov v večdružinskih hišah niso upoštevane.

Building permits and safety permits

We obtain data on the situation in the field of construction of buildings from the construction documentation, namely building permits and safety permits (for new construction, extension and conversion-improvement) issued by the administrative body.

Data are collected on the basis of questionnaires Report on Building Permits (GRAD-PGD/M) and Report on Safety Permits (GRAD-PUD/M).

The source of data is the project documentation for obtaining the building permit and safety permit, which is available at the department for environment and spatial planning within the administrative body.

Covered are all residential and non-residential buildings. At extensions of residential buildings we do not take into consideration extension of room or utility space.

Classification of constructions into buildings and civil engineering works is determined by the Classification of Types of Constructions (OJ RS, No. 33/03, CC - SI).

Provisional quarterly data published by the date of the receipt of the building permit or safety permit. In publishing the final data we take into consideration the official date of the issue of the building permit or safety permit.

Buildings are constructions with one or more rooms into which people enter and are intended for residence or for performing activities.

Residential buildings are constructions at least half of which is used for residential purposes. If less than half of the overall useful floor area is used for residential purposes, the building is classified under non-residential buildings.

Non-residential buildings are constructions that are mainly used or intended for non-residential purposes. If at least half of the overall useful floor area is used for residential purposes, the building is classified as a residential building.

Floor area of buildings is the sum total of floor area of all storeys of the building defined by the valid technical regulation.

Volume of building is the sum total of the volume of all storeys of the building defined by the valid technical regulation.

A **dwelling** is any structurally unified whole intended for residence, with one or more rooms, with or without appropriate utility spaces (kitchen, larder, hallway, bathroom, and toilet) and with at least one separate entrance.

In contrast to previous issues, results are shown according to the 2002 methodology, which takes into account dwellings used only occasionally (e.g. holiday homes). Dwellings in collective accommodation facilities (e.g. old people's homes, student residence, etc.) are not taken into account.

The **useful floor area of a dwelling** covers the usable area of the rooms, kitchen and other auxiliary interiors, the area of enclosed terraces and verandas, and the area enclosed by fitted cupboards. The areas of cellar, attic (unfit for a dwelling) and collective areas in apartment houses are not taken into account.

TRGOVINA IN DRUGE STORITVENE DEJAVNOSTI**Indeksi prihodka od prodaje blaga in storitev prikazujejo gibanje in razvoj trga v opazovanih dejavnostih.**

Podatke o poslovanju celotnega podjetja sporočajo s poročilom TRG/M podjetja, ki so po glavni dejavnosti razvrščena v trgovino na drobno, prodajo motornih vozil in goriva ter vzdrževanje in popravilo motornih vozil. Podjetja, ki so po glavni dejavnosti (SKD) razvrščena v dejavnosti: promet, skladiščenje, zveze, poslovne storitve in druge storitvene dejavnosti, pa sporočajo podatke o poslovanju s poročilom STOR/M. Ker v praksi ni mogoče zbrati podatkov od vseh poslovnih subjektov omenjene dejavnosti, jih pridobimo iz vzorca podjetij; podjetjem, ki ne odgovorijo na vprašalnik, podatke pripišemo na podlagi znanih podatkov in tako rezultate vzorca povečamo na vso ciljno populacijo.

Rezultate objavljamo v obliki indeksov, ki kažejo na dinamiko poslovanja, ločeno kot indekse nominalnih vrednosti in indekse realnih vrednosti. Spremembe cen pri slednjih izločimo tako, da nominalne indekse deflacimiramo z ustreznimi skupinami indeksov cen na drobno. Objavljamo tudi desezonirane indekse. Desezonirane vrednosti so vrednosti, pri katerih je izključen vpliv sezone, tj. vrednosti, ki vsebujejo trend-cikel in naključno komponento. Pri desezoniranju indeksov smo upoštevali tudi vpliv delovnih dni in slovenskih praznikov. Rezultate poslovanja v storitvenih dejavnostih objavljamo v obliki indeksov nominalnih vrednosti.

Prvi rezultati za opazovani mesec so na voljo praviloma 25. v mesecu za predpretekli mesec. Prvi podatki so začasni. Morebitne poznejše popravke in dopolnitve vključujemo v podatke za mesec opazovanja, na katerega se nanašajo.

Posamezni razredi dejavnosti za dejavnost trgovina na drobno, prodaja motornih vozil in goriva ter vzdrževanje in popravilo motornih vozil so v tej publikaciji združeni na agregate podjetij, ki prodajajo pretežno živila, neživila, goriva in motorna vozila (pri prodaji motornih vozil sta zajeti tudi vzdrževanje in popravilo motornih vozil). Podatki o drugih storitvenih dejavnostih so prikazani na ravni skupin dejavnosti, za katere so podatki še reprezentančni. Skupine dejavnosti SKD, na katere se nanašajo objavljeni podatki, objavljamo v Statističnih informacijah (v Metodoloških pojasnilih).

Trgovina na drobno je nakupovanje ter nadaljnja prodaja blaga končnim porabnikom (za osebno porabo in potrebe gospodinjstev) ali drugim, ki nabavljeno blago uporabljajo za opravljanje dejavnosti pod določenimi pogoji.

Trgovina z motornimi vozili vključuje trgovino na debelo, posredništvo, trgovino na drobno in vzdrževanje in popravila motornih vozil.

Prihodek je skupni znesek, ki ga podjetje obračuna za prodajo blaga in za opravljene storitve v enem mesecu. Obsega vse stroške in obremenitve, vezane na kupca, ne zajema pa davka na dodano vrednost, morebitne prodaje osnovnih sredstev in drugih izrednih prihodkov. Prodaja na posojilo se šteje v mesec fakturiranja.

Podatki o indeksih prihodka trgovine na drobno in debelo po skupinah dejavnosti ter o indeksih prihodka od posredništva pri prodaji blaga so rezultati četrletnega

DISTRIBUTIVE TRADE AND OTHER SERVICE ACTIVITIES**Turnover indices from sale of goods and services show the evolution of the market in observed activities.**

Data on operation of the whole enterprise are mediated with TRG/M report by enterprises whose main activity is classified in retail trade, sale of motor vehicles and fuel, and maintenance and repair of motor vehicles. Data by enterprises whose main activity (SKD) is classified in transport, storage, communication, business activities and other service activities are mediated with STOR/M report. Because it is not possible to collect data from all business entities in the mentioned activity, we obtain them from a sample of enterprises: we impute data to enterprises which did not answer the questionnaire on the basis of known data and thus gross-up the results of the sample to the whole target population.

Results are published as two types of indices, value indices and volume indices, which show dynamics of operation. In volume indices we eliminate the influence of prices by deflating value indices with corresponding groups of retail price indices. We publish also the seasonally adjusted indices. In seasonally adjusted values the seasonal component is eliminated, i.e. they include the trend-cycle and the irregular (random) component. By seasonally adjusting the indices, we took into account the impact of working-days and Slovenian holidays. Results for service activities are published as value indices.

As a rule, first results are available on the 25th day of the month for the month before the last. First data are provisional and eventual corrections and supplements are included in the processing for the subsequent months.

The individual classes of activity retail trade and motor trade are in this publication combined into aggregates of enterprises selling food, non-food, fuels and motor vehicles (sale of motor vehicles covers also maintenance and repair of motor vehicles). For other service activities the data are shown at the level of groups of activities for which the data are still representative. Groups of activities by the Standard Classification of Activities are published in methodological explanations of Rapid Reports.

Retail trade is purchase and further sale of goods to final users (for personal use and household needs) or to others who use purchased goods for performing their activity under fixed conditions.

Motor trade includes wholesale, commission trade, retail trade and maintenance and repair of motor vehicles.

Income is total amount which the enterprise settled with sale of goods and performed services in the month. It includes all costs and charges linked to the buyer and excludes the value added tax, eventual sale of fixed assets and other extra income. The sale for loan is registered in the month of invoicing.

Data on turnover indices in retail trade and wholesale by groups of activities and also data on turnover indices in commission trade are the result of quarterly



poslovanja trgovine na drobno, debelo in posredništva, vključno s trgovino, ki posluje v okviru netrgovinskih podjetij (ne glede na glavno dejavnost podjetja).

Podatke o četrtletnem poslovanju dejavnosti (ali dela dejavnosti), ki jo lahko opredelimo kot trgovino (nakup blaga za nadaljnjo prodajo), poročajo podjetja, katerih glavna dejavnost je trgovina, pa tudi podjetja z drugimi dejavnostmi, z vprašalnikom TRG/ČL. V podatke ni zajeto vzdrževanje in popravilo motornih vozil.

Rezultate o indeksih prihodka objavljamo kot nominalne indekse, pri čemer sprememba cen ni izločena. Prikazujemo jih po agregatih opazovanih enot, ki prodajajo pretežno živila, neživila, motorna vozila in goriva.

Poleg indeksov prihodka in prodaje objavljamo še gibanje zalog. Pregled trgovine na drobno dopolnjujemo z razdelitvijo prihodka po načinu plačila in s številom prodajalnih, pregled trgovine na debelo pa z razdelitvijo prihodka po vrstah kupcev in s podatkom o izvozu.

Trgovina na debelo je nakupovanje ter nadaljnja prodaja blaga trgovcem, predelovalcem ali velikim porabnikom doma ali v tujini. Blago se lahko prodaja nespremenjeno ali po obdelavi, pakiranju, prepakiranju, ki je značilno za trgovino na debelo.

Vrednost prodaje vsebuje prihodek in davek na dodano vrednost (do vključno prve polovice 1999 davek na promet blaga in storitev). Prikazana je po tekočih cenah.

Vrednost zalog ob koncu četrtletja je vrednost blaga, ki je bilo ob koncu četrtletja v zalogah. Zaloge trgovine na debelo se vrednotijo po nabavnih cenah, zaloge v trgovini na drobno pa po prodajnih cenah.

Definiciji trgovine na drobno in prihodka ustrezata definicijam za mesečno raziskovanje (glej spredaj).

Posredništvo (SKD 51.1) je:

- dejavnost trgovskih posrednikov in trgovcev na debelo, ki trgujejo v svojem imenu in za račun drugih,
- dejavnost tistih, ki posredujejo med prodajalci in kupci in prevzemajo trgovske posle v imenu lastnika blaga, tudi preko interneta,
- dejavnost dražbenih hiš pri prodaji na debelo.

Med dejavnost posredništva pri prodaji blaga vključujemo tudi posredništvo pri trgovini z motornimi vozili, z rezervnimi deli za motorna vozila, z motornimi kolesi in rezervnimi deli ter posredništvo pri prodaji na drobno z motornimi gorivi (prodaja na bencinskih servisih preko fraznšize).

Posrednik trži tuje blago za tuj račun, npr. komisionarji, agenti, posredniki, zadruga, ki se ukvarjajo s trženjem kmetijskih izdelkov ipd. Prihodek posrednika od prodaje je provizija.

Odkup kmetijskih pridelkov

Skupni odkup kmetijskih pridelkov zajema podatke o odkupu od zasebnih pridelovalcev ter o prodaji kmetijskih pridelkov iz

operation of retail trade, wholesale and commission trade, including trade within the framework of non-trade enterprises (irrespective of the enterprise's main activity).

Data on quarterly operation of the activity (or part of activity) which can be defined as trade - purchase of goods for further sale - are mediated with TRG/ČL questionnaire by enterprises whose main activity is trade as well as by enterprises with other activities. Maintenance and repair of motor vehicles are not covered.

Results on turnover indices are published as absolute indices, not excluding change of prices. They are shown by aggregates of observed units selling mainly food, non-food, motor vehicles and fuels.

In addition to turnover and sale indices, we also publish change of stocks. The review of retail trade is supplemented with the breakdown of turnover by mode of payment and with the number of sales outlets. The review of wholesale is supplemented with the breakdown of turnover by kinds of buyers and with data on exports.

Wholesale is purchase and further sale of goods to merchants, manufacturers or big users at home or abroad. Goods can be sold unchanged or after processing, packing or re-packing which is characteristic for wholesale.

Sales value comprises turnover and value added tax (until first half of 1999 turnover tax on goods and services. It is shown at current prices.

Value of stocks at the end of the quarter is value of goods which were in stock at the end of the quarter. Stocks of wholesale are valued at purchase prices and stocks of retail trade at selling prices.

Definitions of retail trade and turnover correspond to definitions for the monthly survey stated above.

Commission trade (NACE Rev. 1.1 51.1) is:

- activity of commercial agents and wholesale traders trading on their own behalf and on third party account,
- activity of those who act as agents between sellers and buyers and take over trade business on behalf of the owner of goods, even via the Internet,
- activity of auction houses in wholesale.

Commission trade activities in sale of goods include also commission trade in sale of motor vehicles and spare parts for motor vehicles, sale of motorcycles and spare parts for motorcycles, and commission trade in sale of motor fuels (franchise sale at petrol stations).

The agent trades foreign goods on third party account, e.g. commission agents, agents, brokers, cooperatives trading agricultural products, etc. The agents' sales income is the commission.

Purchase of agricultural products

Total purchase of agricultural products contains data on purchase from private producers and data on sale from own



lastne pridelave podjetij, zadrug in drugih organizacij.

O odkupu kmetijskih pridelkov poročajo podjetja, zadruge, gozdna gospodarstva in druge organizacije, ki odkupujejo kmetijske pridelke od zasebnih pridelovalcev. Niso pa tu zajete tiste količine, ki jih le-ti sami prodajo neposredno večjim potrošnikom ali na prostem trgu (prodaja na domu, sejmihi ali na živilskih trgih).

Vrednost odkupa je vrednost, ki jo pridelovalec prejme za oddane pridelke. Stroški organizacije v zvezi s prevzemom kmetijskih pridelkov od zasebnih pridelovalcev, s prevozom do skladišč, hrambo ali z uskladiščenjem se ne štejejo v vrednost odkupa.

O prodaji kmetijskih pridelkov poročajo vse organizacije, ki prodajajo kmetijske pridelke iz lastne pridelave (kmetijska podjetja, šole, zavodi in druge organizacije). V prodajo pa ne štejemo pridelkov, če so bili dani za predelavo lastnim enotam. V tem primeru štejemo kot prodajo izdelke teh enot (mlečne izdelke, alkoholne pijače, suho sadje itd.)

V **vrednost prodaje** kmetijskih pridelkov so všteti stroški, ki nastanejo v zvezi s pripravo pridelkov za dobavo do nakladalnega kraja (sortiranje, pakiranje ipd.). V vrednosti prodaje niso upoštevani vračljiva embalaža, transportni stroški od nakladalne do razkladalne postaje in olajšave, ki jih organizacije odobrijo kupcem.

Premije, regresi, kompenzacije ipd., ki jih pridelovalci dobijo za določene pridelke, niso zajeti v vrednosti odkupa in prodaje.

V tabeli "**Odkup pomembnejših skupin kmetijskih pridelkov**" so navedene vrednosti samo nekaterih pomembnejših skupin. Vrednost odkupa drugih, manj pomembnih skupin (žit, industrijskih rastlin, krmnih rastlin, sadik sadnega drevja in vinske trte, kože, volne in perje, meda in voska, rib in drugih pridelkov) je upoštevana le v stolpcu "Ves odkup", ni pa posebej prikazana.

V tabeli "**Količinski odkup kmetijskih pridelkov**" je pri prašičih, govedu in teletih zajeta samo masa klavnih živali (brez živali za pleme in pitanje), pri jajcih so šteta samo konzumna jajca (brez valilnih), pri jabolkih pa so poleg namiznih jabolk šteta tudi jabolka za predelavo.

production of companies, cooperatives and other organizations.

Reports on the purchase of agricultural products are submitted by companies, cooperatives, forestry and other organizations that purchase agricultural products directly from private producers. These reports do not contain the quantities of agricultural products sold directly to larger consumers and also not the quantities sold on the free market (on the farm, on stock fairs or markets).

Value of purchase is the value that private producers get for sold agricultural products. Manipulation costs related to the delivery of agricultural products from farmers, with transport to the storage, are not included in the value of purchased products.

Reports on the sale of agricultural products are submitted by organizations that sell agricultural products from their own production (agricultural companies, schools, institutions and other organizations). Not considered as sale is giving of raw materials to own units for processing. In this case only products of these units are considered as sale (dairy products, alcoholic drinks, dried fruit, etc.).

Value of sold agricultural products includes costs of preparation of products for delivery and transport to the loading place (sorting, packing, etc.). The price of packaging which is returned, the costs of transport to the loading and unloading station and other facilities of payment granted to the buyer are also not included.

Bonuses, reimbursements, compensations, etc., which producers obtain for certain products, are not included in the value of purchase or sale.

The table **Value of purchased products by groups** contains data only for some main groups of agricultural products. Value of purchased other, less important groups (cereals, industrial plants, fodder plants, fruit and vine plants, hides, wool and feathers, honey and wax, fishes and other products) is included in the value of total purchase but not shown separately.

In the table **Purchase of main agricultural products** weights of pigs, cattle and calves include only animals for slaughter (without animals for fattening and breeding), number of eggs do not include hatching eggs and apples include dessert apples and apples for industry.

GOSTINSTVO IN TURIZEM

Gostinstvo

Indeksi prihodka v gostinstvu so rezultat mesečnega raziskovanja GO/Ma,b. Z njim spremljamo poslovanje podjetij z gostinstvom kot glavno dejavnostjo, torej podjetij, ki z gostinstvom ustvarijo pretežni del dodane vrednosti. Pri tem se podatki nanašajo na celo podjetje, kar pomeni, da zajemajo tudi tisto morebitno dejavnost podjetja, ki ni povezana z gostinstvom.

Ker v praksi ni mogoče zbrati podatkov od vseh takih podjetij, v raziskovanje vključujemo le vzorčna podjetja. Ta so bila za opazovanje v letu 2004 izbrana med 5 194 potencialnimi enotami.

Vzorec je razdeljen na stratum, in sicer po dejavnosti in po velikosti podjetij. Po tem izboru predstavlja vzorčna populacija 1 200 podjetij.

Podjetjem, ki na vprašalnik ne odgovorijo, podatke ocenimo (pripisemo ali imputiramo) glede na njihove podatke o prihodu in številu oseb, ki delajo, v prejšnjem mesecu ter glede na porezno povprečno razmerje med prihodom v tekočem in prejšnjem mesecu tistih podjetij v isti stratumski celici, ki so odgovorila. Če je podjetje v vzorcu novo in ni odgovorilo, mu podatke ocenimo s pomočjo ostalih odgovorov v isti stratumski celici ter njegovih registrskih podatkov.

Podatki so uteženi zaradi verjetnosti izbora, uteži pa so nato še popravljene glede na razmerje rojstev in smrti v populaciji.

Rezultate objavljamo v obliki indeksov, ločeno kot indekse nominalnih vrednosti in kot indekse realnih vrednosti, ki so pomembni za oceno dinamike poslovanja. Pri slednjih izločimo spremembo cen, tako da nominalne indekse deflaciniramo z ustreznimi skupinami indeksov cen gostinskih storitev.

Indeksi niso obdelani glede na sezono in število delovnih dni. Prikazani so na ravni **sestavljanih skupin dejavnosti**, za katere so podatki še reprezentančni:

Skupine dejavnosti	Dejavnosti (razredi SKD), na katere se nanašajo objavljeni podatki	
	Šifra	Dejavnost
Gostinstvo skupaj	55.	Gostinstvo skupaj
nastanitev in z njimi povezane storitve	55.10, 55.21, 55.22, 55.23	dejavnost hotelov in podobnih obratov; dejavnost planinskih domov in mladinskih prenočišč; dejavnost kampov; dejavnost drugih nastanitvenih obratov (otroških letovišč in sindikalnih domov, turističnih kmetij z nastanitvenimi zmogljivostmi ...)
priprava in serviranje jedi	55.30, 55.51, 55.52	dejavnost prehrabnenih gostinskih obratov, dejavnost restavracij in gostiln, dejavnost okrepčevalnic, samopostrežnih restavracij, picerij, dejavnost slaščičarn, kavarn, dejavnost premičnih gostinskih obratov, dejavnost drugih prehrabnenih obratov; dejavnost menz, priprava in dostava hrane
točenje pijač	55.40	točenje pijač in napitkov v barih in v drugih lokalih

Prihodek je skupni znesek, ki ga celotno podjetje obračuna za opravljene storitve v enem mesecu. Ne zajema davka na dodano vrednost, morebitne prodaje osnovnih sredstev in drugih izrednih dohodkov. Prihodek je prikazan po tekočih cenah glede na obdobje, v katerem je bil izdan račun.

Zaradi načina oblikovanja vzorca, reorganizacij in drugih

HOTELS, RESTAURANTS AND TOURISM

Hotels and restaurants

Indices of turnover in hotels and restaurants are the result of the monthly survey GO/Ma,b, with which we monitor operation of enterprises whose main activity - the one with which they create the main part of their turnover - is activity of hotels and restaurants. The data refer to the whole enterprise, which means that they also cover the activities not linked with the activity of hotels and restaurants.

Because it is not possible to collect data on all enterprises, we use sampling. For 2004 the enterprises included in the sample were selected from among 5,194 potential units.

The sample was divided into strata by activity and by enterprise size. After the selection the population was reduced to 1,200 enterprises.

We estimate (impute) the data for enterprises which did not answer the questionnaire, taking into account their register data on turnover and number of persons working in them in the previous month, and the levelled average ratio between the turnover in the current and previous month of enterprises in the same stratum that answered the questionnaire. If the enterprise is new in the sample and did not answer, we estimate its data with the help of other answers in the same stratum and its register data.

Data are weighted because of probability of selection and weights are corrected.

Results are published as two types of indices, value indices and volume indices, which are imported for estimating the dynamics of operation. In volume indices we eliminate the change of prices by deflating the value indices with corresponding groups of hotels and restaurants price indices.

Indices are not seasonally and working day adjusted. They are shown at the level of **groups of activities** for which the data are still representative

Groups of activities	Activities (SKD classes) to which the published data relate	
	Code	Activity
Hotels and restaurants total	55.	Hotels and restaurants total
overnight and corresponding services	55.10, 55.21, 55.22, 55.23	accommodation services supplied by hotels and similar facilities: youth hostels and mountain refuges, camping sites and other short-stay accommodation services (vacation facilities for children, company vacation facilities, tourism in villages, etc.)
food serving services	55.30, 55.51, 55.52	food serving services in restaurants and inns, pubs and self-service restaurants, pizza parlours, confectioneries, cafes, mobile and other food serving facilities, canteens, and preparation and delivery of food
Drinks serving services	55.40	drinks serving services in bars and other drinks serving facilities

Turnover is the total amount that the enterprises settled for performed services in the month. It excludes the value added tax, eventual sale of fixed assets and other extra income. The turnover is shown at current prices of the month of invoicing.

Due to the method of sample design, reorganisation and

sprememb nekatera vprašana podjetja ne ustrezajo zahtevam raziskovanja. Vsa taka podjetja štejemo kot neustrezna. Razmerje med številom ustreznih in številom v vzorec zajetih enot je izraženo s **stopnjo ustreznosti**.

Razmerje med številom prejetih odgovorov in številom ustreznih enot v vzorcu je **delež odgovorov**. Tako stopnja ustreznosti kot delež odgovorov nihata iz meseca v mesec. Za tokrat objavljene podatke so bili stopnje in deleži naslednji:

Obdobje	Stopnja ustreznosti Eligibility rate	Delež odgovorov Response rate	Period
junij 2003	88,8	88,7	June 2003
julij 2003	87,8	89,0	July 2003
avgust 2003	87,1	89,1	August 2003
september 2003	87,3	89,9	September 2003
oktober 2003	86,7	89,0	October 2003
november 2003	85,4	88,0	November 2003
december 2003	85,7	87,0	December 2003
januar 2004	92,9	90,7	January 2004
februar 2004	92,5	89,6	February 2004
marec 2004	92,1	89,6	March 2004
april 2004	91,6	88,8	April 2004
maj 2004	91,1	88,9	May 2004
junij 2004	90,9	88,3	June 2004
julij 2004	90,0	84,0	July 2004

other changes, some enterprises do not meet the survey requirements. They are labelled uneligible. The number of eligible units in the total number of units in the sample is the **eligibility rate**.

The number of received responses in the total number of eligible units in the sample is the **response rate**. Both the eligibility rate and the response rate can change between months. For the published results the rates were:

Z vnosom podatkov za opazovani mesec po potrebi dopolnjujemo in popravljamo tudi podatke za predhodne tri mesece (izjemoma tudi za daljše obdobje). To pomeni, da so podatki zadnjih štirih mesecev začasni, končni letni podatki pa bodo objavljeni v juliju.

By entering the data for the observed month, we supplement and correct, if needed, the data for the previous three months (for longer period exceptionally). This means that the data for the last four months are temporary and that the final annual data are published in July.

Turizem

Turizem je dejavnost oseb, ki potujejo v kraje zunaj svojega običajnega okolja in tam tudi ostanejo, vendar manj kot eno leto brez prekinitve, zaradi preživljanja prostega časa, sprostitve, poslov ali iz drugih razlogov.

Prihodi turistov v nastanitveni objekt so opredeljeni s številom oseb, ki prispejo v nastanitveni objekt in se tam prijavijo. Štejejo se vse osebe ne glede na starost, torej tudi otroci in tudi če so njihove prenočitve brezplačne. Prihodi se registrirajo po državi prebivališča turista in po mesecu prihoda.

Prenočitev je vsaka noč, ki jo turist dejansko preživi v nastanitvenem objektu (prespi ali se tam le zadržuje) ali ko je tam le prijavljen (njegova fizična navzočnost ni nujna). Število prenočitev se izračuna po državi potnega lista turista in po mesecu prenočitve. Običajno se datum prihoda razlikuje od dneva odhoda. Oseba ne sme biti hkrati prijavljena v dveh nastanitvenih objektih.

Tourism

Tourism are activities of persons travelling to and staying in places outside their usual environment for not more than one consecutive year for leisure, business and other purposes.

Arrivals are defined as a number of persons who arrive at a tourist accommodation and check in. No age limit is applied: children are counted as well as adults, even in the case when the overnight stays of children might be free of charge. Arrivals are registered by country of residence of the tourist and by month.

An overnight stay is each night that a tourist actually spends (sleeps or stays) or is registered (his/her physical presence there being unnecessary) in a collective accommodation establishment or in private tourism accommodation. Overnight stays are calculated by country according to the passport of tourist and by month. Normally the date of arrival is different from the date of departure. A person should not be registered in two tourist accommodations at the same time.

TRANSPORT

Večino podatkov smo zbrali z rednimi statističnimi raziskovanji s področja statistike transporta. Podatke o registriranih motornih vozilih nam je posredovalo ministrstvo za notranje zadeve, podatke o transportu plina pa oddelek za statistiko energetike.

Kot poročevalske enote so zajeti poslovni subjekti, ki so registrirani v ustrezni dejavnosti oziroma imajo v svoji sestavi vsaj eno poslovno enoto s to dejavnostjo.

Prevoz potnikov v vseh transportnih panogah zajema prevoz potnikov po železnici, cesti in zraku.

Indekse računamo iz ustvarjenih **potniških km** v železniškem, cestnem in zračnem transportu.

Potniški km je merska enota, ki pomeni prevoz enega potnika na razdalji enega kilometra.

Prevoz blaga v vseh transportnih panogah zajema prevoz blaga po železnici, cesti in morju.

Indekse računamo iz ustvarjenih **tonskih km** v železniškem, cestnem in pomorskem prevozu.

Tonski km je merska enota, ki pomeni prevoz ene tone blaga na razdalji enega kilometra.

Podatke o **železniškem prevozu** blaga in potnikov nam posredujejo Slovenske železnice.

O **cestnem potniškem prevozu** v javnem prevozu nam poročajo poslovni subjekti, registrirani za to dejavnost. Izbor poročevalskih enot pripravimo v januarju tekočega leta, tako da določimo spodnji prag na osnovi doseženega prihodka v določenem preteklem obdobju in števila zaposlenih oseb (pet in več). Prevoza potnikov, ki ga opravljajo samostojni podjetniki in prevoza potnikov s taksiji in osebnimi avtomobili nismo upoštevali.

O **cestnem blagovnem prevozu** nam od leta 2001 redno poročajo poslovni subjekti (**pravne in fizične osebe**), ki imajo v lasti, najemu ali upravljanju registrirana tovorna motorna vozila z vsaj eno tono nosilnosti, in sicer tako v **javnem prevozu kot tudi prevozu za lastne potrebe**. Osnova za izdelavo četrtletnega vzorca je Register motornih vozil, ki ga vodi Ministrstvo za notranje zadeve. Dobljene podatke uparimo s Poslovnim registrom Slovenije in jim dodelimo šifro dejavnosti (SKD) ter jih vzorčimo glede na tip lastnine (pravne in fizične osebe) in glede na nosilnost (4 razredi za tovorne avtomobile in specialna tovorna vozila ter ločeno vlačilci - skupaj 5 razredov). Opazovana enota je registrirano tovorno motorno vozilo z vsaj eno tono nosilnosti v določenem tednu opazovanja.

Poslovne subjekte, izbrane v določenem četrtletju, predhodno obvestimo z obvestilnim pismom "invitation letter", na katerem je seznam registrskih števil tovornih motornih vozil s pripadajočimi tedni opazovanja. Poslovnim subjektom pošljemo vprašalnik skupaj z navodili in okrožnico ter kuverto s plačano poštino (za vračilo) približno 10 dni pred določenim tednom opazovanja. Vprašalnik mora biti vrnjen v 8 dneh po koncu določenega tedna opazovanja. V primeru nevraila, pošljemo I. opomin približno 10. dan, II. opomin pa 23. dan po koncu določenega tedna opazovanja, 30. dne pa

TRANSPORT

Most of the data are compiled from regular statistical surveys in the area of transport. Data on registered motor vehicles were supplied by the Ministry of the Interior and data on transport of gas by department for energy statistics.

Reporting units are business entities registered in defined activity or having at least one of its units perform this activity.

Passengers carried in all modes of transport include transport of passengers by rail, road and air.

Indices are calculated from created **passenger-km** in railway, road and air transport.

Passenger-km is a unit of measure representing the transport of one passenger over one kilometre.

Goods carried in all modes of transport include transport of goods by rail, road and sea.

Indices are calculated from created **tonne-km** in railway, road transport and in maritime traffic.

Tonne-km is a unit of measure representing the transport of one tonne of goods over one kilometre.

Data on **railway transport** of goods and passengers are supplied by the Slovenian Railways.

Under **road passenger transport** for hire and reward we cover selected business subjects whose registered activity is road carriage of passengers. The selection of units is made in January and the lower threshold is defined on the basis of the turnover achieved in a certain past period and the number of employees (at least five). Transport of passengers by buses by individual entrepreneurs and transport of passengers by taxis and passenger cars are not included.

Since 2001 under **road goods transport** we cover selected business subjects (**legal and natural persons**) which are owner, leaseholder or manager of registered goods motor vehicle with at least one tonne of load capacity **for hire or reward and own account**. The basis of the quarterly sample is the Register of Motor Vehicles at the Ministry of the Interior. We match the data with the Business Register of Slovenia, allocate the data of code of activities (SCA) and sample the data in view of type of ownership (legal entities and natural persons) and loading capacity (4 classes for goods vehicles and special goods vehicles and separately for road tractors - 5 classes in total). The observation unit is the registered goods motor vehicle with at least one tonne of load capacity in the defined week of observation.

We notify the selected in a certain quarter with an invitation letter, which listed the numbers of registered goods motor vehicles with appurtenant weeks of observation. We send the questionnaire with instructions and post-paid envelope to business objects about 10 days before defined week of observation. The questionnaire has to be returned not later than 8 days after defined week of observation. In the case of non-return, we send the first reminder 10 days after the end of defined week of observation, the second one 23 days after the end of defined week of observation and call the



sledi še telefonski opomin.

Podatki o cestnem blagovnem prevozu se objavljajo po četrletjih. Skupna količina prepeljanega blaga in opravljenih tonskih kilometrov se dodatno deli po mesecih.

Letni podatki o cestnem blagovnem prevozu za leta 1995–2000 so ocenjeni na podlagi prejšnjega raziskovanja cestnega blagovnega prevoza, pilotnih projektov, izvedenih v letih 1999 in 2000, tekočega raziskovanja prevoza blaga po cestah, podatkov o mejnih prehodih tovornih vozil, rezultatov štetja prometa in podatkov o poslovnih subjektih, ki se ukvarjajo s cestnim tovornim prevozom.

Podatki o **mestnem potniškem prevozu** se nanašajo na prevoz v Ljubljani in Mariboru.

O **zračnem in pomorskem prevozu** potnikov in blaga poročajo poslovni subjekti, ki so registrirani za posamezno transportno panogo. Pri **pomorskem prevozu** blaga moramo zaradi seštevanja podatkov pretvoriti tonske milje v tonske kilometre. Tonske milje pomnožimo s koeficientom 1,852.

O **letališkem prometu** nam poročajo letališča: Ljubljana, Maribor in Portorož. Podatki o prispelih in odpotovalih potnikih se nanašajo na javni promet in vključujejo tudi potnike v direktnem tranzitu. V blagovnem prometu je upoštevan tudi prevoz pošte.

O **pristaniškem prometu** nam poroča Uprava republike Slovenije za pomorstvo.

V **žičniškem transportu** obravnavamo kot prepeljanega potnika prevoz enega potnika po eni žičnici. Če se npr. isti potnik pelje trikrat z isto žičnico, ga štejemo trikrat (torej kot 3 potnike).

V informaciji o **prekladalni dejavnosti** je zajeta pristaniška in kopenska prekladalna dejavnost. O prvi poroča Luka Koper, o drugi pa poročajo podjetja in druge organizacije, registrirane za to dejavnost.

O **cestnih mejnih prehodih** nam poroča devet carinskih uradov v Sloveniji; te zbirajo poročila s 102 cestnih mejnih prehodov. Carinski organi na mejnih prehodih, ki so zadolženi za poročanje statistiki, pridobijo podatke o potniškem mejnem prometu od mejne policije. V podatke o mejnih prehodih v cestnem prometu so zajeti mednarodni, meddržavni in obmejni prehodi. Pri obmejnih prehodih upoštevamo tiste, prek katerih je mogoč prehod s cestnimi vozili. Planinskih mejnih prehodov in prehodov po posebnem sporazumu ne upoštevamo.

V podatkih o **prvič registriranih cestnih motornih vozilih** upoštevamo motorna kolesa, osebne avtomobile, avtobuse, tovorne avtomobile, vlačilce, tovorna specialna vozila, kombinirana vozila, specialna vozila (osebna specialna in delovna vozila) ter kmetijske traktorje ne glede na leto izdelave. Od aprila 2002 upoštevamo tudi kolesa z motorjem.

business objects on the 30th day.

Data on road goods transport are published quarterly. Total number of tonnes carried and tonne kilometres made are additionally divided on monthly basis.

Yearly data on road goods transport for 1995–2000 are estimated on the basis of the previous survey on road goods transport, pilot projects performed in 1999 and 2000, the current survey on transport of goods by road, data on cross-border traffic of goods vehicles, results of the road census and data on business subjects performing road goods transport.

Data on **urban passenger transport** relate to transport in Ljubljana and Maribor.

Reports on **air and maritime transport** of passengers and goods are sent by business entities registered for these modes of transport. For the purpose of adding up the data on **maritime transport** into total, conversion of tonne-miles into tonne-kilometres is needed. It is necessary to multiply tonne-miles with a coefficient 1.852.

Reports on **airport traffic** are sent by airports: Ljubljana, Maribor and Portorož. Data on passengers having arrived and departed cover public transport and include also passengers in direct transit. Goods traffic takes into account traffic of mail as well.

Reports on **harbour traffic** are sent by the Slovenian Maritime Directorate.

In **cableway transport** one passenger carried is one passenger cartage by one cableway. For example, if a passenger takes three rides with the same cableway (s)he is counted three times (i.e. as three passengers).

Information on **transshipment activity** covers harbour and land transshipment. Reports on the first are sent by the Koper Port, and reports on the second are sent by enterprises and companies registered for this activity.

Reports on **cross-border traffic by road** are sent by nine customs directorates in Slovenia, which collect reports from 102 road border crossings. Customs bodies at border crossings which have to report to the Statistical Office obtain data on passenger cross-border traffic from border police. Under cross-border traffic by road we take into consideration international, interstate and local border crossings. We take into consideration those local border crossings, where cross-border traffic by road vehicles is possible. We do not take into consideration mountain crossings and other crossings according to special agreements.

Motor cycles (mopeds are excluded), passenger cars, buses, lorries, road tractors, special lorries, combined vehicles (special passenger cars and service vehicles) and agricultural tractors irrespective of the year of making are included in **road motor vehicles, registered for the first time**. Since April 2002 mopeds are also included.

ZUNANJA TRGOVINA

IZVOZ IN UVOZ BLAGA

S statistikom zunanje trgovine spremljamo gibanja v **blagovni menjavi s tujino**.

Do 1. 5. 2004 so bile vir podatkov samo carinske deklaracije, **po vstopu Slovenije v EU** pa se podatki o blagovni menjavi Slovenije s tujino pridobivajo iz dveh ločenih sistemov: iz t. i. Intrastata ali statistike blagovne menjave med državami članicami (mesečno statistično raziskovanje) in iz t. i. Extrastata ali statistike blagovne menjave z državami nečlanicami (podatki s carinskih deklaracij).

Podatke s carinskih deklaracij nam mesečno sporoča CURS v elektronski obliki, podatke iz sistema Intrastat pridobimo neposredno od podjetij na statističnih vprašalnikih.

Merila o tem, kateri podatki iz sistema Extrastat bodo zajeti v zunanjetrgovinsko statistiko, se določajo glede na vrsto carinskega postopka; pri tem se v določeni meri upošteva tudi vrsta posla (njegove komercialne značilnosti). Zaradi spremembe carinskih postopkov za proizvode, pridobljene za izvoz po začasnem uvozu zaradi oplemenitenja, se te transakcije od leta 2000 dalje ne spremljajo več ločeno (kot poseben statistični postopek), ampak skupaj z drugimi transakcijami s proizvodi, pridobljenimi iz izvoza po uvozu zaradi proizvodnje za izvoz (sistem odloga), od leta 2002 dalje pa delno tudi v okviru rednega izvoza. Podobno je tudi pri uvozu: blago, začasno uvoženo zaradi oplemenitenja, se od leta 2000 dalje ne spremlja več ločeno, temveč skupaj z drugimi transakcijami z blagom, uvoženim zaradi proizvodnje za izvoz (sistem odloga), od leta 2002 dalje pa delno tudi v okviru rednega uvoza, predvsem če blago ni zavezano plačilu carine in zanj ne veljajo ukrepi trgovinske politike.

V Extrastat so zajete vse transakcije z blagom, ki se glede na metodologijo vključujejo v zajetje, ne glede na višino statistične vrednosti in neto mase (statistični prag ni določen).

Poročevalske enote za **Intrastat** v danem poročevalskem letu so podjetja, ki so v predhodnem letu vsaj pri enem toku blaga (tok blaga je skupni izvoz-odpreme v ali uvoz-prejemi iz EU-25) presegle t. i. vključitveni prag. V danem poročevalskem obdobju se v zajetje vključujejo tudi gospodarski subjekti, ki so prag presegle med letom. Vključitveni prag za leto 2004 znaša 22.600.000 SIT. Poročevalske enote poročajo samo za tisti tok blaga (odpreme oz. prejeme blaga), pri katerem so prag presegle.

V statistiki zunanje trgovine ne upoštevamo: začasnih prejemov oz. uvoza blaga in začasnih odprem oz. izvoza blaga, ki se bo v določenem času vrnilo v nespremenjenem stanju, storitev, popravil, denarja kot plačilnega sredstva, denarnega zlata, oskrbe tujih vozil z gorivom v naši državi in naših vozil v tujini, uvoza blaga za tuja veleposlaništva v Sloveniji, osebne prtljage potnikov, komercialnih vzorcev in poštnih pošiljk manjše vrednosti.

Statistična vrednost blaga je vrednost blaga na slovenski

EXTERNAL TRADE

EXPORTS AND IMPORTS OF GOODS

External trade statistics monitors **trade in goods with foreign countries**.

Until 1st May 2004 the source of the data were only customs declarations, **after the accession to the EU** the data are acquired from two different systems: Intrastat or statistics relating to the trading of goods between Member States (monthly statistical survey) and Extrastat or statistics relating to the trading of goods with non-member countries (data from Single Administrative Documents (SAD)).

Data from customs declarations are reported monthly to the Statistical Office by the Customs Administration on electronic media while data from the Intrastat system are collected directly from companies on statistical forms.

Statistics defines **the coverage of Extrastat statistics** by kinds of customs procedures. Commercial characteristics of transactions are also taken into consideration to a certain extent. Due to the changes in the customs procedures for export of compensating products after temporary import for inward processing, from 2000 on these transactions are no longer monitored separately (as a special statistical procedure), but together with other transactions in the statistical procedure export of compensating products after import for export production (suspension system), from 2002 on also partially in the framework of normal exports. The situation is similar at imports: from 2000 on goods temporarily imported for inward processing are no longer monitored as a special statistical procedure, but together with other transactions in the statistical procedure import for export production (suspension system), from 2002 on also partially in the framework of normal imports, particularly when goods are not liable to payment of duties and if measures of trade policy are not valid for them.

In Extrastat all transactions of goods, which are covered according to the methodology, are included, irrespective of the statistical value and net mass (no statistical threshold is set).

The companies liable to report for **Intrastat** in a given reporting year are the companies that exceeded the so called assimilation threshold in the preceding year for one or both flows of goods (flow of good is total exports-dispatches or total imports-arrivals to/from EU-25). In a given reporting year also business subjects that have exceeded the threshold during that year are included. The value of the assimilation threshold for 2004 is SIT 22,600,000. The companies report only for the flow of goods for which the threshold was exceeded.

External trade statistics does not cover: temporary imports and exports of goods which will return after a certain period in an unchanged condition, services, repairs, money as means of payment, monetary gold, fuel supply of foreign vehicles in Slovenia and Slovenian vehicles abroad, imports of goods for foreign embassies and other diplomatic missions in Slovenia, personal baggage of travellers, commercial samples and postal packages of minor value.

The statistical value of goods is the value of goods on the



meji. V **Extrastatu** temelji na carinski vrednosti oz. na transakcijski vrednosti blaga. Faktorna vrednost se preračuna na pariteto franko slovenska meja, tako da se faktorni vrednosti v celoti ali delno prištevajo ali se od nje odštevajo stroški prevoza, natovarjanja in zavarovanja glede na prikazano pariteto dobave v pogodbi. Tako definirane izvozne in uvozne vrednosti se preračunajo po tekočih tečajih, ki veljajo na dan predložitve carinske deklaracije oziroma na drug za izvajanje carinskih predpisov posebej določen datum.

Statistična vrednost blaga v **Intrastatu** temelji na faktorni vrednosti blaga, preračunani v nacionalno valuto po povprečnem srednjem mesečnem tečaju Banke Slovenije, ki so ji prišteti ali odšteti, odvisno od paritete, stroški natovarjanja, prevoza in zavarovanja.

Kot država trgovinska partnerica je **pri izvozu** v obeh sistemih prikazana **namembna država**, **pri uvozu** pa v sistemu Intrastat **država odpreme**, v sistemu Extrastat pa **država porekla**. Če slednja ni znana, je prikazana država odpreme oz. država, od koder je blago prispelo. Če država ni znana pri izvozu, je prikazana država, kamor je blago naslovljeno, in sicer vedno zadnja še znana država.

Namembna država je tista, v kateri je blago dano v notranji promet za uporabo ali nadaljnjo predelavo.

Država porekla je tista, v kateri je bilo blago proizvedeno. Za blago, ki je bilo predelano ali obdelano drugje, kot je bilo proizvedeno, je kot država porekla prikazana država, v kateri je bila opravljena predelava.

Država odpreme je država, od koder je blago prispelo v Slovenijo.

Obdobje opazovanja je koledarski mesec. Pri Intrastatu se transakcije uvrščajo v mesec opazovanja glede na datum izdaje fakture ali datum dejanskega prejema oz. odpreme blaga. Pri Extrastatu se transakcije uvrščajo v mesec opazovanja po datumu sprejema carinske deklaracije ali po drugem datumu, ki je določen za izvajanje carinskih predpisov, če je ta naveden.

Podatke dopolnjujemo in usklajujemo vse leto, zato so **mesečni podatki za tekoče leto začasni do** objave končnih podatkov. Popravke in dopolnitve podatkov vključujemo v mesec opazovanja, v katerega so bili vključeni izvorni podatki. Letne podatke objavimo dvakrat: prvič kot začasne v rednem časovnem zamiku, drugič kot končne (v juliju za prejšnje leto).

Seštevki se zaradi zaokroževanja ponekod ne ujemajo.

Slovenian border. In **Extrastat** it is based on the customs value, i.e. on the transaction value of goods. The invoice value is recalculated to the value at the Slovenian border by adding or subtracting on whole or in part costs of transport, loading, unloading and insurance, depending on terms of delivery set down in the contract. Thus defined statistical values of exported and imported goods are recalculated to the current exchange rates valid on the day of submission of the customs declaration, or, if this date is not used for implementing customs regulations, on the date which is specially stated for this purpose.

In the **Intrastat** system the statistical value is based on the invoiced value, which is recalculated into the national currency using the average monthly exchange rate of the Bank of Slovenia and insurance and freight costs are added to or subtracted from the transaction value depending on delivery terms.

As a trading partner country **in exports** in both systems **the country of destination** is shown and **in imports** in Intrastat **the country of dispatch** while in Extrastat **the country of origin** is shown. In cases where the country of origin is unknown, the country from where the goods arrived is shown. If at exports the country of destination is not known, the country to which the goods were dispatched is shown, namely always the most distant known country.

The country of destination is the country in which the goods are released into free circulation for consumption or further processing.

The country of origin is the country in which goods were produced. For goods that were not processed in the country where they were produced, the country where the processing took place is shown.

The country of dispatch is the country from which the goods were dispatched to Slovenia.

The observation period is the calendar month. In Intrastat the transactions are included in the reporting month according to the date of the invoice or the date of the actual arrival or dispatch of goods. In Extrastat the transactions are included in the reporting month according to the date of submission of the customs declaration or according to some other date valid for the implementation of the customs regulations.

Monthly data are supplemented and corrected throughout the year, therefore they are considered **provisional until** the release of final data. Supplements and data corrections are included in the reporting month of the original transactions. Annual data are published twice: the first time as provisional data within the regular time delay and the second time as final data (in July for the previous year).

In some cases the totals do not agree with data due to rounding.

INDEKSI POVPREČNIH VREDNOSTI ZUNANJE TRGOVINE

Vir podatkov za indekse povprečnih vrednosti zunanje trgovine so osnovni statistični podatki zunanje trgovine.

V izračun indeksov povprečnih vrednosti zunanje trgovine je vključeno vse blago, določeno z devetmestno šifro nomenklature carinske tarife, ki je v statistiko zunanje trgovine zajeto po specialnem sistemu, razen izvoza in uvoza blaga, ki se po Standardni mednarodni trgovinski klasifikaciji razvršča v sektor 9 Drugo blago in transakcije. Ta sektor je izločen zato, ker vsebuje zelo raznorodne skupine blaga, katerih vrednostni delež pa ne presega enega odstotka skupne vrednosti izvoza ali uvoza blaga v določenem obdobju. Do konca leta 1999 so iz izračuna izvzeti tudi posli oplemenitenja (vključeni s 1. januarjem 2000).

Povprečna vrednost blaga je skupna vrednost vsega blaga (ne cena določenega blaga), razvrščenega v isto devetmestno šifro nomenklature carinske tarife, izračunana na količinsko mersko enoto (kilogram). Kadar v eno šifro nomenklature carinske tarife ni razvrščen en sam homogen proizvod, temveč je uvrščenih več proizvodov različnih vrst ali različnih kakovosti, lahko relativna sprememba povprečne vrednosti izraža tako spremembo cene kot spremembo sestave ali kakovosti blaga. Ne glede na to so agregirani indeksi povprečnih vrednosti zunanje trgovine, izračunani za širše skupine blaga, primerni za statistično spremljanje gibanja cen v zunanji trgovini in kot deflatorji.

Indeksi povprečnih vrednosti zunanje trgovine so izračunani kot **verižni indeksi** po Laspeyresovem (**uteži so količine iz baznega leta**), **Paaschejevem** (**uteži so količine iz tekočega leta**) in **Fisherjevem** obrazcu (geometrično povprečje obeh). Objavljamo jih kot **Fisherjev indeks**.

Indeksi se izračunavajo iz stanja zunanjetrgovinskih podatkov, ki velja v obdobju izračuna. Tako se indeksi za prvo četrtletje tekočega leta računajo z začasnimi podatki za bazno leto, indeksi za 2. četrtletje pa že s končnimi podatki za bazno leto. S končnimi podatki za tekoče leto se ponovno izračunajo samo indeksi za 4. četrtletje.

EXTERNAL TRADE UNIT VALUE INDICES

The source of data for external trade unit value indices are the same data that are used for external trade statistics.

The calculation of the external trade unit value indices includes all goods - determined with a nine-digit code number of the customs tariff nomenclature - covered by external trade statistics according to the special trade system, with the exception of exports and imports of goods classified into section 9 of the Standard International Trade Classification (Commodities and transactions n.e.c.). This section, whose share of value is less than 1% of the total value of exports or imports in a certain period, is excluded because it contains very heterogeneous groups of goods not suitable for index calculation. Until the end of 1999 also processing trade is excluded from the calculation (included from 1 January 2000).

The **unit value** is the average value (not the price of a certain product) per quantity unit (kg) of all products classified under the same nine-digit code of the customs tariff nomenclature. In cases when not only one product but several products of various kinds or various quality are classified into one code of the customs tariff nomenclature, the relative change of the unit value can reflect the change of price as well as the change of composition or quality of goods. Irrespective of this, the aggregated external trade unit value indices, calculated for larger groups of goods, can be used as approximate estimates of price development in external trade and as deflators.

The unit value indices are calculated as **chain indices** by the **Laspeyres** (**the weights are quantities from the base period**), **Paasche** (**the weights are quantities from the current period**) and **Fisher** formulas (the geometrical average of both). They are published as the **Fisher indices**.

The indices are calculated from the version of external trade data that is valid in the period of calculation. Thus the indices for the 1st quarter of the current year are calculated with provisional data for the base year, while indices for the 2nd quarter are calculated already with final data for the base year. Only indices for the 4th quarter are recalculated with final data for the current year.

CENE

Lista izdelkov in storitev, katerih cene so osnova za izračun indeksa cen življenjskih potrebščin, harmoniziranega indeksa cen življenjskih potrebščin in indeksa cen na drobno, v letu 2004 vsebuje 640 predmetov (reprezentantov). Ti so glede na svoje lastnosti in opise razvrščeni v več skupin: na kmetijske pridelke, industrijske živilske in neživilske izdelke, gostinske storitve ter ostale storitve. Za opazovanje so bili izbrani tisti izdelki oz. storitve, katerih deleži v skupni potrošnji so največji in katerih cene lahko najbolje odražajo gibanje cen sorodnih artiklov oz. splošno gibanje cen. Mesečno se tako zbere skupno okrog 11 000 drobnoprodajnih cen.

Podatke o drobnoprodajnih cenah reprezentativnih izdelkov in storitev zberejo vsak mesec v natančno določenem obdobju opazovalci cen, in sicer neposredno na okoli 1100 izbranih prodajnih mestih (kot so trgovine, tržnice, obrtne delavnice, storitvene in druge organizacije) v Kopru, Ljubljani, Mariboru in Novem mestu. Nekatere cene pa zbira urad tudi po telefonu in prek interneta.

Drobnoprodajna cena je končna prodajna cena, ki jo plačajo potrošniki za nakup izdelkov ali storitev široke porabe. Vsebuje torej tudi predpisan davek in preostale dajatve.

Indeksi cen so izračunani po (modificirani) Laspeyresovi formuli na osnovi povprečnih nacionalnih cen izbranih izdelkov in storitev ter njihovih uteži (ponderjev).

Uteži predstavljajo relativne deleže izdelkov in storitev v skupni vrednosti vseh opazovanih izdelkov in storitev in tako določajo relativno pomembnost (težo) spremembe cene posameznega izmed njih glede na skupno spremembo cen.

Indeks cen življenjskih potrebščin meri spremembe drobnoprodajnih cen izdelkov in storitev glede na sestavo izdatkov, ki jih domače prebivalstvo namenja za nakupe predmetov končne porabe doma in v tujini (nacionalni princip potrošnje). **Uteži**, ki veljajo za izračun indeksa v določenem letu, temeljijo na izdatkih iz anket o potrošnji gospodinjstev kot glavnemu viru podatkov. Te podatke dopoljujemo in preverjamo še z drugimi statističnimi in ostalimi dosegljivimi viri. Letošnje uteži temeljijo na triletnem povprečju izdatkov iz anket za leta 2000, 2001 in 2002 preračunanih (indeksiranih) na cene decembra 2003, ki je tudi referenčno cenovno obdobje za izračun indeksov.

Za potrebe računanja in objavljanja indeksov cen življenjskih potrebščin in harmoniziranih indeksov cen življenjskih potrebščin so izdelki in storitve razvrščeni **po klasifikaciji individualne porabe sredstev (COICOP/HICP)** v:

- 01 oddelke (npr. Hrana in brezalkoholne pijače)
- 011 skupine (npr. Hrana)
- 0111 razrede (npr. Kruh in izdelki iz žit).

Indeksi so praviloma objavljeni do ravni razreda, razen kadar je njihova utež manjša od 0,1 % ali je razred zastopan le z enim proizvodom. Nova klasifikacija se uporablja od leta 1997, od leta 2000 pa se v skladu s to novo klasifikacijo računajo še indeksi za posebne skupine, kot so blago, blago dnevne rabe, poltrajno blago, trajno blago, storitve, goriva in maziva, sezonski proizvodi.

Indeks cen na drobno je indeks, s katerim merimo

PRICES

The list of goods and services, the prices of which are used for calculating the consumer price index, the harmonised index of consumer prices and the retail price index, is in 2004 composed of 640 representative items. Items are according to their characteristics and descriptions divided into several groups, e.g. agricultural products, manufactured foodstuff, manufactured non-foodstuff, catering services and other services. Selected are items with the highest shares in total consumption and whose prices best reflect the changes of prices of similar articles and the general change of prices. On average 11,000 prices are collected per month.

Data on retail prices for representative goods and services are collected each month in exactly defined period of time by price collectors in about 1100 selected outlets (e.g. shops, marketplaces, at craftsmen and other organisations) in Koper, Ljubljana, Maribor and Novo mesto. Some of the prices are also collected centrally and through the Internet.

Retail price is the final selling price which customers pay to purchase a product or a service. It includes the prescribed tax as well as all other duties.

The price indices are calculated by using the (modified) Laspeyres formula on the basis of average national prices of selected goods and services and their weights.

Weights represent relative shares of goods and services in the common value of all monitored goods and services. In this way they determine the relative importance or impact of the change in price of any product or service on the total change.

Consumer prices index measures changes in the level of retail prices of goods and services from the point of view of the expenditure structure, which the resident population intends for final consumption at home and abroad (national concept). **Weights** for calculating the index in a certain year are based on expenditure from household budget surveys as a main data source. These data are supplemented and verified with other statistical and non-statistical sources. This year's weights are based on the three-year average of expenditure from surveys in 2000, 2001 and 2002 recalculated (indexed) to the prices of December 2003, which is also the index base month.

For the purpose of calculating and publishing consumer price indices and harmonised indices of consumer prices, items are classified by **the Classification of Individual Consumption by Purpose (COICOP/HICP)** into:

- 01 divisions (e.g. Food and non-alcoholic beverages)
- 011 groups (e.g. Food)
- 0111 classes (e.g. Bread and cereals).

As a rule, indices are published at the level of class, except in cases when the weight of the class is below 0.1% or in cases when the class is represented by one item only. The new classification has been used since 1997, while since January 2000 we have been calculating in accordance with this new classification also indices for special groups such as goods, non-durable goods, semi-durable goods, durable goods, services, fuels and energy, seasonal products.

The retail price index shows changes of retail prices of



spremembe drobnoprodajnih cen izdelkov in storitev z vidika strukture prodaje le-teh na domačem trgu ne glede na namen njihove nadaljnje uporabe in ne glede na vrsto potrošnika. Od leta 2003 **ponderiranje** temelji na podatkih o strukturi izdatkov za življenjske potrebščine ter strukturi prodaje v trgovini na drobno. Uteži se spreminjajo vsako leto, ko ob enem vnesemo tudi manjše spremembe v seznam proizvodov.

Najpomembnejša razlika med indeksom cen življenjskih potrebščin in indeksom cen na drobno je ponderacijska shema. Obstajajo še nekatere razlike glede zajema izdelkov in storitev. Tako npr. indeks cen življenjskih potrebščin ne zajema izdelkov, ki niso namenjeni končni porabi (npr. določenih predstavnikov za reprodukcijske namene), ki pa so sicer vključeni v spremljanje indeksa cen na drobno. Po drugi strani pa indeks zajema nekatere storitve, ki niso vključene v indeks cen na drobno (npr. hrana in pijača v gostinstvu).

Cene industrijskih proizvodov pri proizvajalcih od leta 1997 zbiramo po novi Nomenklaturi industrijskih proizvodov (NIP) ter obdelujemo in objavljamo po Standardni klasifikaciji dejavnosti (SKD).

Podatki o indeksu cen industrijskih proizvodov pri proizvajalcih zajemajo poleg področij C (Rudarstvo), D (Predelovalne dejavnosti), E (Oskrba z elektriko, plinom in vodo) tudi gozdarstvo kot del področja A (Kmetijstvo, lov in gozdarstvo). Gozdarstvo po mednarodnih standardih ni zajeto v indeks cen industrijskih proizvodov pri proizvajalcih.

V SKD so večinoma zajeta vsa podpodročja in oddelki, razen določenih izjem:

- v področje A je vključena le dejavnost gozdarstvo;
- v podpodročje CA je vključena le dejavnost pridobivanje rjavega premoga in lignit, niso pa zajeti oddelki Pri. nafte, zemeljskega plina, stor. ter Pri. uranovih in torijevih rud;
- v podpodročje CB ni vključen oddelk Pri. rud;
- v področje D nista vključena oddelka Pro. pisar. str. in računal. ter Reciklaže;
- v podpodročje DE ni vključena dejavnost založništvo;
- v podpodročje DF je vključena le dejavnost Pro.naftnih derivatov, pri čemer zaradi prenehanja proizvodnje nafte, bencina in kurilnega olja, spremljamo le cene za motorna, hidravlična, mazalna olja ter olja za menjalnike;
- v področje E je vključena le dejavnost oskrba z elektriko.

Cene industrijskih proizvodov pri proizvajalcih zbiramo mesečno z vprašalnikom, ki ga pošljemo izbranim podjetjem s področja industrije, rudarstva, oskrbe z energijo in gozdarstva. Pri proizvajalcih spremljamo približno 2000 industrijskih cen v okoli 320 podjetjih v Sloveniji.

Cena industrijskih proizvodov pri proizvajalcih je cena, po kateri proizvajalec proda svoj proizvod v največjih količinah na domačem trgu, franko kraj proizvajalca. V ceni niso upoštevani davek na dodano vrednost, rabati in trgovski popusti.

Cene baznega obdobja so osnova za primerjavo s cenami

goods and services from the viewpoint of the sales structure of these on the domestic market, irrespective of both the purpose of their further use and the type of consumer. Since 2003 **the weighting system** is based on the data on the structure of expenditures for consumer goods and on the structure of sale. Weights are being corrected annually. At the same time minor changes in the list of products are made.

The most important difference between the consumer price index and the retail price index is the weighting scheme. There exist some minor differences in view of coverage of goods and services. E.g. the consumer price index does not cover goods that are not intended for final consumption (e.g. certain representatives for breeding purposes in agriculture), but which are covered by the retail price index. On the other hand, some services that are not covered by the retail price index are covered by the consumer price index (e.g. food and beverages in hotels and restaurants).

Since 1997 **producer prices of manufactured goods** have been collected according to the new Nomenclature of Industrial Products (NIP) and processed and published on the basis of the Standard Classification of Activities (SKD).

The data on the producer prices of manufactured goods cover sections C (Mining and quarrying), D (Manufacturing) and E (Electricity, gas and water supply) of the Standard Classification of Activities and Forestry as a part of section A (Agriculture, hunting and forestry). According to international standards, the latter does not belong to the coverage of PPI.

The Standard Classification of Activities covers all subsections and divisions except:

- section A includes only Forestry;
- subsection CA includes only Mining of coal and lignite and does not include Extraction of petroleum, gas and services and Mining of uranium and thorium ores;
- subsection CB does not include Mining of metal ores;
- section D does not include Manufacture of office machinery and computers and Recycling;
- subsection DE does not include Publishing;
- subsection DF covers only one activity, namely manufacture of petroleum products. Because Slovenia stopped producing crude oil, petrol and fuel oil, we only monitor prices of motor oils, hydraulic oils, lubricating oils and transmission gear oils;
- section E includes only Electricity supply.

Producer prices of manufactured goods are collected monthly with a questionnaire at selected enterprises from the fields of manufacturing, mining, energy supply and forestry. At producers we monitor about 2000 industrial prices in around 320 selected enterprises in Slovenia.

Producer prices of manufactured goods are prices at which producers sell their products in largest quantities on the domestic market - Ex Works. Prices do not include VAT (value added tax), rebates and discounts.

Prices of the base period are the basis for comparison with



tekočega obdobja. Do leta 1994 je kot osnova za primerjavo veljalo povprečje cen prejšnjega leta. Od leta 1994 pa velja za bazno cenovno obdobje december prejšnjega leta.

Ponderacijski sistem je oblikovan na podlagi strukture vrednosti prodaje industrijskih proizvodov pri proizvajalcih na domačem trgu iz leta 2000. Osnovni vir podatkov za ponderje je letno poročilo industrije IND/L. Pri oblikovanju ponderjev za ravni oddelkov so podatki IND/L o vrednosti prodaje korigirani, in sicer tako, da so povečani za ocenjen nezajem in zmanjšani za izvoz.

Cene gostinskih storitev smo z letom 2002 skoraj v celoti vključili v indeks cen življenjskih potrebščin in sicer tako, da smo v slednjem povečali število do sedaj opazovanih cen gostinskih storitev.

prices of the current period. Until 1994 the price base period was the average of the previous year. In 1994 we changed the price base period to December of the previous year.

The weighting system is designed on the basis of the 2000 structure of sales value of manufactured goods on the domestic market. The basic source of data is IND/L annual industry report. In designing the weights at the class level, IND/L sales value data are corrected by being enlarged by the estimated uncovered goods and reduced by exports.

In 2002 we included almost all prices of catering services in the consumer price index by enlarging the number of observed prices of catering services in the CPI.

PLAČILNA BILANCA IN JAVNE FINANCE

Plačilna bilanca

Plačilno bilanco Slovenije sestavlja Banka Slovenije na podlagi metodologije Mednarodnega denarnega sklada (MDS) - Priročnika za izdelavo plačilne bilance (Balance of Payments Manual) in v okviru razpoložljivih podatkov.

Plačilna bilanca je statistična bilanca, ki za določeno časovno obdobje sistematično zajema ekonomske transakcije med subjekti gospodarstva države in tujino, praviloma med rezidenti države in nerezidenti. Rezidenti Republike Slovenije so za potrebe sestavljanja plačilne bilance Slovenije opredeljeni kot:

- fizične osebe s stalnim prebivališčem v Republiki Sloveniji in tuje fizične osebe, ki imajo veljavno delovno vizo za šest ali več mesecev;
- pravne osebe in zasebniki s sedežem v Republiki Sloveniji in tuje pravne osebe, ki na ozemlju Republike Slovenije s stalno dejavnostjo pridobivajo dohodek;
- diplomatska, konzularna ter druga predstavništva Republike Slovenije, ki so financirana iz proračuna, in slovenski državljani, ki so zaposleni pri njih, in njihovi družinski člani;
- registrirana predstavništva tujih podjetij in poslovne enote, ki opravljajo na ozemlju Republike Slovenije stalno dejavnost, za tisti del dejavnosti, ki ga opravljajo v Republiki Sloveniji;
- dnevni migranti.

Stopnja usklajenosti plačilne bilance z metodologijo MDS je odvisna od razpoložljive baze podatkov. Spremembe metodologije obračuna plačilne bilance in postopno vključevanje novih virov podatkov v cilju usklajevanja z metodologijo MDS nekoliko slabšajo časovno primerljivost podatkov; vendar so podatki za obdobja, ki jih objavljamo, med seboj večinoma primerljivi.

Tekoči račun plačilne bilance zajema vrednosti vseh ekonomskih transakcij med rezidenti v opazovani ekonomiji in nerezidenti, ki ne spadajo v kapitalski in finančni račun. Temeljna razvrstitev tekočih transakcij je: transakcije blaga in storitev, transakcije dohodkov in tekoči transferji. Razlika med vrednostjo aktivnih in pasivnih postavk tekočega računa je **saldo tekočega računa**.

Blago. Obračune blagovne menjave s tujino (izvoz blaga valutacija tipa fob in uvoz blaga valutacija tipa cif, vključno z oplemenitenjem po bruto načelu) na podlagi carinskih listin izračunava Statistični urad Republike Slovenije, Banka Slovenije pa te podatke vključuje v plačilno bilanco Slovenije. Podatki o izvozu in uvozu blaga v plačilni bilanci se od podatkov statistike zunanje trgovine razlikujejo za vrednost "prilagoditve zaobjema", podatki o uvozu tudi za prilagoditev na vrednotenje uvoz fob.

Prilagoditev z vrednosti cif na vrednost fob je izvedena s pomočjo koeficienta, ki je enak ponderiranemu povprečju koeficientov med cif in fob vrednostmi uvoza blaga (za razpoložljiv vzorec), ločenim glede na vrsto blaga, vrsto

BALANCE OF PAYMENTS AND PUBLIC FINANCE

Balance of payments

Balance of payments of Slovenia is being compiled by the Bank of Slovenia on the basis of International Monetary Fund's recommendations (Balance of Payments Manual) and under limitations posed by availability of data sources.

The balance of payments is a statistical statement that systematically summarises, for a specific time period, the economic transactions of an economy (residents) with the rest of the world (non-residents). Residents of the Republic of Slovenia are for the purpose of compiling the balance of payments of Slovenia defined in the following way:

- natural persons with a permanent residence in the Republic of Slovenia and foreign natural persons, who have a working visa valid for six months or more;
- legal entities and private persons who have their headquarters in the Republic of Slovenia, and foreign legal entities, which on the territory of Slovenia acquire income with a permanent economic activity;
- diplomatic, consular and other representative bodies of the Republic of Slovenia, which are financed from the budget, and Slovene citizens employed by them, and their family members;
- representative agencies of foreign enterprises registered in Slovenia and business units, which on the territory of Slovenia implement a permanent activity, for the part which is implemented in the Republic of Slovenia;
- daily migrants.

The concordance of the balance of payments with the IMF methodology depends on the availability of data sources. The successive methodological improvements and gradual inclusion of new data sources influenced the comparability of data for particular accounting years. However, the data for the published periods are mostly comparable.

Covered in **the current account** of the balance of payments are all economic transactions between residents of the observed economy and non-residents other than transactions of the capital and financial account. The basic classification of current transfers is: transactions of goods and services, transactions of income and current transfers. The difference between the value of credit and debit items of the current account is the **balance of current account**.

Goods. Calculations of "export the FOB-type valuation" and "import the CIF-type valuation" are prepared by the Statistical Office of the Republic of Slovenia, and then included into the overall balance of payments. Data on export and import of goods in the balance of payments differ from those in external trade statistics for the values of "coverage adjustments" and on the import side additionally for the value of adjustment to FOB valuation.

The adjustment from CIF to FOB valuation is made by coefficient which is equal to the weighted average of coefficients between the c.i.f. and f.o.b. values of imported goods (for the available sample), separately calculated for

prevoznega sredstva in državo partnerja.

Prilagoditev zaobjema vključuje podatke o izvozu in uvozu blaga, ki niso na voljo iz carinskih deklaracij, pač pa so vir zanje sistem poročanja o mednarodnih transakcijah (ITRS) ter poročila prostocarinskih prodajaln in carinskih skladišč (za uvoženo blago, prodano nerezidentom).

Bilanca **storitev** zajema naslednje postavke: transport, potovanja, komunikacijske, konstrukcijske storitve, zavarovanje, finančne storitve, računalniške in informacijske storitve, pravice in licence, preostale poslovne storitve, osebne, kulturne in rekreativne storitve ter vladne storitve.

Dohodki zajemajo dva tipa transakcij med rezidenti in nerezidenti: "dohodke od dela" in "dohodke od kapitala". Dohodki od dela zajemajo na eni strani prejemke rezidentov, na drugi pa prejemke nerezidentov (npr. mejni, sezonski in drugi kratkoročni delavci) za opravljeno delo, ki ga plačajo nerezidenčne oziroma rezidenčne osebe. Dohodki od kapitala zajemajo prejemke in izdatke na podlagi finančnih terjatev in obveznosti med državo in tujino. Dohodki od kapitala za sektor centralna banka so od leta 2002 dalje vodeni po obračunskem principu.

Tekoči transferji zajemajo vse transferje med rezidenti in nerezidenti, ki niso transferji kapitala. Značilne vrste tekočih transferjev so: denarni prenosi za financiranje tekočih izdatkov držav, prejemnic tekočih transferjev, socialni transferji v obliki izplačil pokojnin, darila in pomoči v naravi (hrana, obleka, zdravila, vojaška oprema itd.), prispevki držav članic mednarodnim organizacijam itd.

Kapitalski in finančni račun plačilne bilance ima dve temeljni sestavini - kapitalski račun in finančni račun, kar je v skladu z računi v Sistemu nacionalnih računov (1993).

Postavki kapitalski transferji ter transakcije z neproizvedenimi nefinančnimi sredstvi (patenti in licence) sta pglavitni sestavini kapitalskega računa. Od leta 2002 med kapitalske transferje vključujemo tudi odpise dolga. Odpis dolga se s pomočjo letnega vprašalnika izračunava kot delež izvoza/uvoza blaga.

Bilance neposrednih naložb, naložb v vrednostne papirje in drugih naložb ter sprememba mednarodnih rezerv so glavne sestavine finančnega računa, razčlenjenega po funkcionalnem načelu.

Neposredne naložbe zajemajo vse transakcije med neposrednimi investitorji in podjetji z neposredno naložbo.

Vira za zajemanje transakcij v zvezi z neposrednimi naložbami sta ITRS (podatki bank o prometu s tujino in rezidenčnih prejemnikov naložb) in carinske deklaracije. V podatke za obdobje do leta 1997 so vključeni nakupi in prodaje vseh delnic in deležev.

Od začetka leta 1997 so upoštevani samo nakupi tistih delnic, ki so imetniku zagotavljale večinski delež upravljaljskih pravic ali kontrolni paket delnic ter ostale naložbe v delnice in deleže za obdobje, daljše od sedmih let. Z novim Deviznim zakonom iz leta 1999 se vloga v lastniški kapital podjetja, večja od

each type of merchandise, transport means and country of the exporter.

The coverage adjustments are made for goods imported without customs declarations and for which data are available from ITRS or reports of duty free shops and consignment warehouses.

The balance of **services** covers the following standard components of the balance of payments: transport, travel, communication services; construction; insurance; financial services; computer and information services; royalties and licence fees; other business services; personal, cultural and recreational services; and government services.

Income covers two types of transactions between residents and non-residents: "income from work" and "income from capital". Income from work covers earnings received by residents and non-residents (e.g., border, seasonal, and other short-term workers) and paid by non-residents and residents respectively. Income from capital covers those transactions involving investment income receipts and payments on external financial assets and liabilities. Capital income for the central bank is recorded on accrual basis from 2002 onwards.

Current transfers consist of all transfers between residents and non-residents that are not transfers of capital. Characteristic types of current transfers are: financial transfers for financing current expenditure of countries recipients of current transfers, social transfers such as pensions paid to residents from abroad, gifts and help in kind (food, clothes, medicines, military equipment, etc.), contributions of member states to international organisations, etc.

The capital and financial account has two major components - the capital account and the financial account - that are in concordance with those same accounts in the System of National Accounts (1993).

Capital transfers and acquisition/disposal of non-produced, nonfinancial assets (**patents and licences**) are the major components of the capital account. Debt forgiveness is part of capital transfers and is calculated through yearly questionnaire as a share of exports/imports from 2002 onwards.

Balances of direct investment, portfolio investment, and other investment, and change of reserve assets are the main items of the financial account disaggregated on the basis of functional criteria.

Direct investment covers transactions between direct investors and direct investment enterprises.

Direct investment is recorded on the basis of reporting of payments through domestic banks and of data from customs declarations. Data before 1997 include purchase and sale of all shares and equity.

From the beginning of 1997, purchase and sale of shares that assure more than 50 percent of company's equity, a control package of shares, shares issued by domestic companies on the primary markets with the purpose to increase the nominal capital of the company and other

desetih odstotkov njegove vrednosti, razvršča med neposredne naložbe.

Od leta 2001 dalje je v postavki neposredne naložbe prelom v serijah podatkov. Od tega leta dalje so v to postavko vključena posojila med povezanimi podjetji (delež lastništva 10 % ali več). Taka posojila so do leta 2001 vključena v postavko posojila.

Naložbe v vrednostne papirje zajemajo transakcije z določenimi lastniškimi in z dolžniškimi vrednostnimi papirji; slednji zajemajo obveznice in instrumente finančnega trga.

Nakupi delnic (lastniški vrednostni papirji), ki ne predstavljajo neposrednih naložb, so v tej postavki vključeni od februarja 1997 dalje.

Naložbe v finančne derivative zajemajo transakcije z izvedenimi finančnimi instrumenti (na primer opcije, terminski dogovor in termimska pogodba).

Druge naložbe zajemajo kratkoročne in dolgoročne trgovinske kredite, posojila (skupaj s porabo kreditov MDS, posojili MDS in posojili v zvezi s finančnimi najemi), gotovino in vloge ter preostale terjatve oziroma obveznosti.

Mednarodne denarne rezerve zajemajo transakcije s tistimi sredstvi, ki so po mnenju denarnih oblasti vedno takoj na voljo za uskladitev plačilnobilančnih neravnovesij. Sredstva rezerv zajemajo denarno zlato, posebne pravice črpanja (SDR), sredstva rezerv v MDS in tuje valute (gotovina in vrednostni papirji). Od leta 2002 naprej se mednarodne denarne rezerve in z njimi povezani dohodki vodijo po »accrual« oziroma obračunskem principu.

Positivna ali negativna vrednost postavke **neto napake in izpustitve** je posledica uporabe različnih virov za postavke plačilne bilance, napak v poročanju in pomanjkljivosti metodologije za sestavo plačilne bilance.

Konsolidirana bilanca javnega financiranja

Konsolidirana bilanca javnega financiranja Slovenije je statistični prikaz, ki nudi osnovni vpogled v tokove, v katere so vključene enote sektorja država. Bilanca javnega financiranja sistematično izkazuje transakcije, ki so posledica realizacije predpisov o financiranju funkcij države preko proračuna Republike Slovenije, občinskih proračunov in dveh skladov obveznega socialnega zavarovanja - Zavoda za pokojninsko in invalidsko zavarovanje (ZPIZ) in Zavoda za zdravstveno zavarovanje Slovenije (ZZZS) (blagajne javnega financiranja).

Konsolidirano bilanco javnega financiranja sestavlja Ministrstvo za finance na podlagi bilanc, ki se sestavljajo za posamezne dele sektorja države, in je tako ta bilanca konsolidirani zbirni račun prihodkov in odhodkov ter finančnih postavk. (Tokovi med posameznimi javnofinančnimi blagajnami iz konsolidirane bilance javnega financiranja niso razvidni.)

V sklopu reforme sistema javnih financ je Ministrstvo za finance z letom 1999 prešlo na izkazovanje bilanc in tudi konsolidirane bilance javnega financiranja na podlagi nove ekonomske klasifikacije, ki je skladna z metodologijo Mednarodnega denarnega sklada (Government Finance

investments in equity for a period exceeding seven years are included in this item. With the new Foreign Exchange Act in 1999 direct investment 10% rule is applied.

From 2001 onwards inter-company debt transactions between affiliated enterprises (10 percent or more capital share) are recorded as direct investment – other capital transactions. Until 2001 this kind of transactions are recorded as loans.

Portfolio investment covers certain transactions in equity securities and debt securities; the latter are subsectored into bonds and instruments of the financial market.

Since February 1997 equity securities not having the characteristics described in the note on Direct investment are included in this item too

Financial derivatives covers transactions in financial derivatives (such as options, futures and forwards).

Other investment (claims and liabilities vis-a-vis the rest of the world) covers short- and long-term trade credits; loans (including use of IMF credit, loans from the IMF, and loans associated with financial leases); currency and deposits; and other claims or liabilities.

Change in reserve assets covers transactions in those assets that are considered, by the monetary authorities of an economy, to be available for use in meeting the balance of payments. The items covered are monetary gold, special drawing rights (SDRs), reserve position in the IMF and foreign exchange assets (currency and securities). From 2002 onwards the reserve assets and related incomes are recorded on accrual basis.

Positive or negative value of **net errors and omissions** is the result of use of different sources for the components of the balance of payments, reporting mistakes and imperfection of the methodology for the compilation of the balance of payments.

Consolidated general government balance

The consolidated general government balance for Slovenia is a statistical record, which provides a basic insight into flows between the general government sector units and other units of the economy. It systematically summarises - for each particular accounting period - transactions which are the result of implementing legislation on financing general government functions through the central government budget, municipal budgets and the two compulsory social security funds - the Pension and Disability Insurance Fund (PDIF) and the Health Fund (HF).

The consolidated balance of government financing is being compiled by the Ministry of Finance from four separate balances and as such is a consolidated collective account of revenues and expenditures and financial transactions items. (Flows between the general government sub-sectors are not seen from the consolidated balance.)

As part of reforming the system of public financing, in 1999 the Ministry of Finance introduced a new scheme for presenting government figures according to a new economic classification, which is in line with the IMF methodology (Government Finance Statistics Manual - GFS, 1986). Thus



Statistics Manual - GFS, 1986). Tako so podatki konsolidirane bilance javnega financiranja v MSP prikazani po tej klasifikaciji.

Bilanca javnega financiranja pokriva le del popolnega zaporedja računov za državni sektor, kot je to definirano v Sistemu nacionalnih računov (System of National Accounts - SNA, 1993) in v Evropskem sistemu računov (European System of Accounts - ESA, 1995). V kategorijah SNA in ESA ta bilanca zajema transakcije tekočih računov in kapitalnega računa ter del sprememb v finančnih sredstvih (predvsem zadolževanje za potrebe pokrivanja proračunskega primanjkljaja).

V bilanci javnega financiranja niso upoštevani javni skladi in agencije ter nekatere druge enote (predvsem javni zavodi), ki v skladu s SNA/ESA sodijo v sektor države.

Načeloma so v bilanco javnega financiranja za posamezna leta vključeni javnofinančni prihodki in odhodki, ki so bili v proračunskem letu dejansko realizirani ("cash" načelo - načelo toka gotovine). V letih 1997 - 2002 so med prihodke državnega proračuna vključeni tudi prihodki iz naslova prometnega davka oziroma davka na dodano vrednost, ki so bili vplačani v državni proračun v mesecu januarju prihodnjega leta, a se nanašajo na poravnavo obveznosti, nastale v tekočem letu (v skladu z letnimi zakoni o izvrševanju proračuna RS).

Glede na temeljno razlikovanje transakcij v sistemu nacionalnih računov (finančne, nefinančne) je bilanca javnega financiranja prikazana z naslednjimi skupinami postavk: s postavkami prihodkov in odhodkov (nefinančne transakcije) ter s postavkami finančnih terjatev in naložb ter računa financiranja (finančne transakcije - s temi elementi se izkazujejo viri pokrivanja proračunskega primanjkljaja oziroma načini razporejanja proračunskega presežka).

Prihodke po ekonomski klasifikaciji (GFS 86) sestavljajo naslednje glavne skupine postavk:

- tekoči davčni prihodki (davki na dohodek in dobiček, prispevki za socialno varnost, davki na plačilno listo in delovno silo, davki na premoženje, domači davki na blago in storitve, davki na mednarodno trgovino in transakcije ter drugi davki);
- tekoči nedavčni prihodki (udeležba na dobičku in dohodki od premoženja, takse in pristojbine ter denarne kazni, prihodki od prodaje blaga in storitev, drugi nedavčni prihodki);
- kapitalski prihodki;
- prejete donacije
- transferni prihodki in
- prejeta sredstva iz Evropske unije.

Transferni prihodki zajemajo vsa sredstva, ki jih posamezna institucija javnega financiranja (posamezna blagajna javnega financiranja) prejema iz drugih treh javnofinančnih institucij. Tovrstni prihodki niso izvirni javnofinančni prihodki, pač pa predstavljajo transfer sredstev iz drugih blagajn javnega financiranja.

Odhodki so glede na ekonomsko klasifikacijo (GFS 86)

the consolidated general government balance is shown according to this classification in the MSR.

The general government balance covers only certain parts of the full sequence of accounts for the government sector as defined in the System of National Accounts (SNA, 1993) and European System of Accounts (ESA, 1995). Using SNA/ESA categories, this balance mainly covers items of the SNA/ESA current accounts and the capital account and one part of financial transactions (incurring debts for the purpose of covering budget deficit).

The general government balance does not cover some public funds and agencies and some other units, which according to SNA/ESA belong to the general government sector.

Covered in the balance for each period are, on principle, revenues and expenditures that were actually realised in the budget year (cash basis principle).

According to the items structure in GFS and the economic classification and according to the basic distinction between two different types of transactions in the system of national accounts (non-financial, financial), the consolidated general government balance is presented with the following groups of items: revenues and expenditure items (non-financial transactions), lending minus repayments and financing account items (financial transactions - these indicate sources of covering the budget deficit and use of the budget surplus respectively).

Revenues according to economic classification (GFS 86) are composed of the following main groups of items:

- current tax revenues (taxes on income and profit, social security contributions, taxes on payroll and workforce, taxes on property, domestic taxes on goods and services, taxes on international trade and transactions, and other taxes);
- current non-tax revenues (entrepreneurial and property income, fees, charges, fines and forfeits, revenues from sales of goods and services and other non-tax revenues);
- capital revenues;
- grants received
- transferred revenues and
- receipts from EU budget.

Transferred revenues cover revenues, which an individual government institution receives from the other three institutions. As such these revenues are not original public financing revenues, but transfers from other parts of the general government.

Expenditures according to the economic classification

izkazani z naslednjimi glavnimi postavkami:

- tekoči odhodki (izkazani z naslednjimi postavkami: plače in drugi izdatki zaposlenim, izdatki za blago in storitve, plačila obresti in sredstva, izločena v rezerve);
- tekoči transferi (izkazani glede na vrsto prejemnika sredstev z naslednjimi postavkami: subvencije, transferi posameznikom in gospodinjstvom, drugi domači tekoči transferi (tekoči transferi neprofitnim organizacijam in drugim nedržavnim ustanovam) ter tekoči transferi v tujino);
- investicijski odhodki (izdatki za nakup in gradnjo osnovnih sredstev)
- investicijski transferi in
- plačila sredstev v proračun Evropske unije.

Tekoči transferi zajemajo vsa nepovratna plačila, za katera država (plačnik) od prejemnika sredstev ne pridobi v povračilo nikakršnega materiala ali drugega blaga oziroma prejemnik teh sredstev za plačnika (državo) ne opravi nikakršne storitve. Prejemnik mora tako dobljena sredstva uporabiti za izdatke tekoče ali splošne narave, in ne v investicijske namene.

Investicijski transferi zajemajo izdatke države, ki so nepovratna sredstva, namenjena plačilu investicijskih odhodkov prejemnikov sredstev, to je za nakup ali gradnjo osnovnih sredstev, za nabavo opreme ali drugih opredmetenih in neopredmetenih osnovnih sredstev, za investicijsko vzdrževanje, obnove idr. Prejemniki teh sredstev so po GFS enote, ki ne sodijo v sektor države.

S postavkami finančnih terjatev in naložb ter računa financiranja se izkazujejo naslednje vrste sprememb v finančnih sredstvih in finančnih obveznostih državnega sektorja:

- prejemki in izdatki denarnih sredstev iz naslova povečanja ali zmanjšanja drugih oblik finančnih sredstev (izkazani s postavkami finančnih terjatev in naložb: dana posojila in prejeta vračila danih posojil, prodaje in nakupi kapitalskih deležev ter prejete kupnina iz naslova privatizacije in poraba teh sredstev) ter
- tokovi zadolževanja in odplačil dolgov ter sprememb gotovine in depozitov, povezanih s financiranjem celotnega javnofinančnega presežka oziroma primanjkljaja (izkazani s postavkami računa financiranja tekočega dela bilance javnega financiranja: domače zadolževanje in odplačila domačega dolga, zadolževanje v tujini in odplačila dolga do tujine ter sprememba denarnih sredstev na računih).

Postavke finančnih terjatev in naložb na eni strani izkazujejo tokove prejemkov na podlagah, ki imajo značaj prejetja vračil posojenih sredstev države, zmanjšanja (prodaje) kapitalskih deležev države v podjetjih, bankah in drugih finančnih institucijah ali zmanjšanja drugih vrst finančnih sredstev. Na strani prejemkov je zajet tudi priliv kupnin iz naslova privatizacije. V teh postavkah se zajemajo tudi izdatki na podlagah, ki imajo značaj danih posojil, pridobitve kapitalskih deležev države v podjetjih, bankah oziroma drugih finančnih institucijah ali vzpostavitve druge vrste finančnega sredstva. Na strani izdatkov je zajeta tudi poraba sredstev kupnin iz naslova privatizacije.

(GFS 86) are presented with the following main items:

- current expenditure (presented with the following items: wages and other personnel expenditure, purchase of goods and services, interest payments and increase of reserves);
- current transfers (presented according to the type of the receiver : subsidies, current transfers to individuals and households, other domestic current transfers (current transfers to non-profit institutions and other non-government institutions), and current transfers abroad);
- capital expenditure (acquisition of fixed assets)
- capital transfers and
- payments to the EU budget.

Current transfers cover all unrequited, nonrepayable payments for which the general government (payer) does not receive a compensation from the receiver of these payments, neither in the form of material or other goods nor in the form of service implemented by the receiver. Use of these payments by the receiver should not have a nature of investment consumption.

Capital transfers cover nonrepayable expenditures of the government sector, which are intended to be used to finance capital expenditures of the receivers, that is for their acquisition of fixed assets. Receivers of capital transfers are - according to GFS - entities that do not belong to the government sector.

Lending minus repayments and financing account items cover the following types of change in financial assets and liabilities of the government sector:

- cash transactions which are the result of the increase or decrease of financial assets other than cash (presented with the following items: lending minus repayment items: lending and received repayments of loans, acquisitions and sales of equities, receipts from privatisation and use of these receipts) and
- incurrence of liabilities and repayments of loans and changes in cash and deposits of the government sector related to financing the general government surplus/deficit (presented with the financing account items: domestic borrowing and amortisation of domestic debt, external borrowing and amortisation of external debt and change in cash and deposits)

Lending minus repayment items on the one hand show receipts which have the nature of repayments of loans previously given by the government sector, decrease (sale) of government sector capital shares in corporations, banks and other financial corporations or decrease in other types of financial assets. The receipts also covers receipts from privatisation. On the expenditure side these items show expenditures which have the nature of given loans, acquisition of government capital shares in corporations, banks and other financial corporations or acquisition of other types of financial assets. The expenditure side of this account also covers the use of privatisation receipts.

KRATKOROČNI KVALITATIVNI KAZALNIKI

S kvalitativnimi anketami mesečno pridobivamo informacije o trenutnih stanjih ekonomskih kazalcev ter oceno o njihovem pričakovanem gibanju v naslednjih mesecih. Rezultati anket so osnova za izračun kazalca gospodarske klime. **Kazalec gospodarske klime** je uteženi sintezni kazalec; sestavljajo ga kazalec zaupanja v predelovalnih dejavnostih, v trgovini na drobno in kazalec zaupanja potrošnikov.

Na vprašalnik odgovarjajo direktorji podjetij ali drugi vodilni delavci oz. gospodinjstva med 1. in 10. v mesecu. Njihove odgovore pa objavimo že okoli 20. v istem mesecu.

Grafikoni prikazujejo **ravnotežja** po posameznih vprašanjih. Ravnotežje je razlika med pozitivnimi in negativnimi odgovori, izražena v odstotkih. Ravnotežja prikazujejo gibanje opazovanih ekonomskih spremenljivk (stanj in pričakovanj), ne pa dejanskih velikosti ekonomskih kazalcev.

Za lažje razumevanje ravnotežja navajamo primer. Anketirane vprašamo: Kakšen je vaš sedanji poslovni položaj? Dobimo sledeče odgovore:

- 35 % jih poroča, da je sedanji poslovni položaj dober,
- 40 % jih poroča, da je sedanji poslovni položaj zadovoljiv (nespremenjen),
- 25 % jih poroča, da je sedanji poslovni položaj slab.

Podjetja, ki so odgovorila, da se situacija ni spremenila, ne vplivajo na rezultat ocene poslovne situacije. Iz ostalih dveh deležev izračunamo ravnotežje (35-25). Rezultat 10 je vrednost ocene situacije, ne pa dejanska velikost kazalca.

Na grafikonih so prikazane **desezonirane vrednosti**. Desezonirane vrednosti so vrednosti, pri katerih je izključen vpliv sezone, vsebujejo pa trend-cikel in naključno komponento. Kazalce smo desezonirali z metodo TRAMO/SEATS, ki temelji na ARIMA modelih. Pri oblikovanju modelov je bilo upoštevano časovno obdobje od začetka izvajanje ankete do januarja 2004. Rezultati anket o poslovnih tendencah v gradbeništvu in storitvenih dejavnostih so **originalni**.

Ankete o poslovnih tendencah in Anketo o mnenju potrošnikov je sofinancirala Evropska komisija. Za objavljene podatke in besedila je odgovoren izključno Statistični urad Republike Slovenije in ne Evropska komisija.

Anketa o poslovnih tendencah v predelovalnih dejavnostih

S kvalitativno anketo o poslovnih tendencah v predelovalnih dejavnostih mesečno pridobivamo informacije o trenutnih stanjih glavnih ekonomskih kazalcev ter oceno o njihovem pričakovanem gibanju v naslednjih mesecih. Rezultati ankete so osnova za izračun kazalca zaupanja v predelovalnih dejavnostih in kazalca gospodarske klime.

V Sloveniji anketo izvajamo od aprila 1995 s poenotenim vprašalnikom, na podlagi poenotene metodologije in z enako periodiko, kot jo izvajajo v državah članicah Evropske unije že

SHORT TERM QUALITATIVE INDICATORS

With qualitative surveys we get monthly information about current situations of economic indicators and evaluation of their movement in the following months. The results of the surveys are the basis for evaluation of the sentiment indicator. **The sentiment indicator** is a weighted indicator of confidence indicators in manufacturing, retail trade and consumer confidence indicator.

Persons responding to the questionnaire are managers of enterprises or other executives or households. They respond between the 1st and the 10th of the month. Their answers are published around the 20th of the current month.

The charts show the **balance** by individual questions. The balance is the difference between positive and negative answers, expressed in percent. The balance shows the movement of observed economic variables (present situation and future expectations), and not the real size of economic indicators.

An example to illustrate how the balance is calculated: We consider our business position to be? We get the following answers:

- 35% of respondents appraise their business situation as good,
- 40% of respondents appraise their business situation as satisfactory,
- 25% of respondents appraise their business situation as bad.

The firms that assessed their situation as satisfactory are considered to be "neutral" and do not affect the result of the business-situation appraisal. The two-remaining percentage values (35-25) are now balanced. The resulting value of 10 is the business situation appraisal.

The charts show **seasonally adjusted** values. Values are adjusted for seasonal component, which include trend-cycle component and irregular component. The indicators were seasonally adjusted by TRAMO/SEATS method, which is based on ARIMA models. The designing of the models is based on the time period from the beginning of the survey implementation until January 2004. The data in Business tendency survey in construction and services are **raw**.

The Business Tendency Surveys and the Consumer Survey are co-financed by the European Commission. However, the European Commission accepts no responsibility or liability whatsoever with regard to the material published in this document.

Business tendency survey in manufacturing

With the Business Tendency Survey we get monthly information about current situations of major economic indicators and evaluation of their movement in the following months. The results of the survey are the basis for evaluation of the confidence indicator in manufacturing.

We have been carrying out the Business Tendency Survey in Manufacturing in Slovenia since April 1995 with the harmonised questionnaire, methodology and periodicity which have been used in EU Member States for several



več desetletij. Zato so vsi podatki neposredno primerljivi.

Enote opazovanja so podjetja (700), ki so razvrščena v predelovalne dejavnosti, to je oddelke Standardne klasifikacije dejavnosti (SKD) od 15 do 36. Podjetja so bila izbrana na podlagi dveh meril:

- velikosti podjetja (imajo 10 zaposlenih ali več),
- razvrstitve podjetja po SKD-ju.

Kazalec zaupanja v predelovalnih dejavnostih je povprečje odgovorov (ravnotežij) na vprašanja o proizvodnih pričakovanjih, skupnih naročilih in zalogah (obrnjen predznak).

Anketa o poslovnih tendencah v trgovini na drobno

Slovenija je začela izvajati anketo v trgovini na drobno januarja 1999. Vprašanja, metodologija in periodika so poenoteni z evropskimi.

Opazujemo podjetja (1100), ki so po Standardni klasifikaciji dejavnosti razvrščena v oddelka:

- 50 - Prodaja, vzdrževanje in popravila motornih vozil; trgovina na drobno z motornimi vozili,
- 52 - Trgovina na drobno, razen z motornimi vozili; popravila izdelkov široke porabe.

Vzorec podjetij je oblikovan na podlagi dveh meril:

- razvrstitve trgovskega podjetja po Standardni klasifikaciji dejavnosti,
- velikosti trgovskega podjetja (prihodku).

Kazalec zaupanja v trgovini na drobno je povprečje odgovorov (ravnotežij) na vprašanja o sedanjem in pričakovanem poslovnem položaju in sedanjem obsegu zalog (obrnjen predznak).

Anketa o poslovnih tendencah v gradbeništvu

Namen kvalitativne Ankete o poslovnih tendencah v gradbeništvu (PA-GRAD/M) je mesečno pridobivanje informacij o trenutnih stanjih glavnih ekonomskih kazalcev ter ocenitev njihovega gibanja v naslednjih mesecih. Rezultati anket so osnova za izračun kazalca zaupanja v gradbeništvu.

Anketo o poslovnih tendencah v gradbeništvu izvajamo v Sloveniji od marca 2002 s poenotenim vprašalnikom, na podlagi poenotene metodologije in z enako periodiko, kot jo izvajajo v državah članicah Evropske unije že več desetletij. Zato so vsi podatki neposredno primerljivi.

Opazujemo podjetja, ki so razvrščena v gradbeništvu, to je v oddelku Standardne klasifikacije dejavnosti (SKD) 45 in imajo 10 zaposlenih ali več, ter so bila izbrana na podlagi dveh meril:

- velikosti podjetja glede na število zaposlenih, skladno z zakonom o gospodarskih družbah in
- razvrstitve podjetja po SKD-ju.

Kazalec zaupanja v gradbeništvu je povprečje odgovorov (ravnotežij) na vprašanja o sedanjih skupnih naročilih in pričakovanemu zaposlovanju.

decades. Therefore all data are directly comparable.

Units of observation are enterprises (700) that are registered in manufacturing - divisions 15 to 36 of the Standard Classification of Activities (SCA). They were selected into the panel by two criteria:

- size of the enterprise (they have 10 or more persons in paid employment) and
- classification of the enterprise according to SCA.

The confidence indicator in manufacturing is an average of responses (balances) to questions on production expectation, total order books and stocks (the latter with inverted sign).

Business tendency survey in retail trade

Slovenia has been carrying out the monthly survey in retail trade since January 1999. The questionnaire, methodology and periodicity are harmonised with EU Member States.

We are monitoring units (1100) that are registered in:

- 50 - Sale, maintenance and repair of motor vehicles, retail sale of fuels,
- 52 - Retail trade, except of motor vehicles, repair of personal and household goods.

They were selected into the panel by two criteria:

- the classification of the enterprise according to the Standard Classification of Activities,
- the size of the enterprises.

The confidence indicator in retail trade is an average of responses (balances) to questions on present and expected business trend and present stock (the letter with inverted sign).

Business tendency survey in construction

The purpose of the qualitative Survey on Business Tendency in Construction (hereinafter: PA-GRAD/M) is to get monthly information about current situations of major economic indicators and to evaluate their movement in the following months. The results of the survey are the basis for evaluation of the construction confidence indicator.

We have been carrying out the Survey on Business Tendency in Construction in Slovenia since March 2002 with the harmonised questionnaire, methodology and periodicity, which have been used in EU Member States for several decades. Therefore, all data are directly comparable.

We are monitoring units that are registered in construction - division 45 of the Standard Classification of Activities (SKD) and have 5 or more employees. They were selected into by two criteria:

- the size of the enterprise (the number of employees in accordance with the Companies Act) and
- the classification of the enterprise according to the SKD.

Confidence indicator in construction is an average of responses (balances) to the questions on order book assessments and employment expectations.



Anketa o poslovnih tendencah v storitvenih dejavnostih

Slovenija je začela izvajati anketo v storitvenih dejavnostih aprila 2002. Vprašanja, metodologija in periodika so poenoteni z evropskimi.

Opazujemo podjetja, ki so po Standardni klasifikaciji dejavnosti (SKD) razvrščena v storitveno dejavnost, in sicer:

- 55 – Gostinstvo
- 60 – Kopenski promet; cevovodni transport
- 61 – Vodni promet
- 62 – Zračni promet
- 63.3 – Dejavnost potovalnih agencij in organizatorjev potovanj; s turizmom povezane dejavnosti
- 64 – Pošta in telekomunikacije
- 65 – Finančno posredništvo, razen zavarovalništva in dejavnosti pokojninskih skladov
- 66 – Zavarovalništvo in dejavnost pokojninskih skladov, razen obveznega socialnega zavarovanja
- 67 – Pomožne dejavnosti v finančnem posredništvu
- 70 – Poslovanje z nepremičninami
- 71 – Dajanje strojev in opreme brez upravljavcev v najem; izposojanje izdelkov široke porabe
- 72 – Obdelava podatkov, podatkovne baze in s tem povezane dejavnosti
- 73 – Raziskovanje in razvoj
- 74 – Druge poslovne dejavnosti
- 90 – Dejavnosti javne higiene
- 93 – Druge storitvene dejavnosti

Vzorec podjetij je oblikovan na podlagi dveh meril:

- razvrstitve storitvenega podjetja po SKD in
- velikosti storitvenega podjetja (števila zaposlenih po Zakonu o gospodarskih družbah).

Kazalec zaupanja je povprečje odgovorov (ravnotežij) na vprašanja o poslovnem položaju ter sedanjem in pričakovanem povpraševanju po storitvah.

Anketa o mnenju potrošnikov

Anketo o mnenju potrošnikov izvajamo od marca 1996. Pri tem uporabljamo poenoten vprašalnik po priporočilih Evropske komisije in upoštevamo tudi metodologijo, ki jo uporabljajo članice EU in nekatere druge srednje- in vzhodnoevropske države.

Anketa poteka mesečno na vzorcu 1500 oseb. Vzorčni okvir sestavljajo gospodinjstva izbranih zasebnih telefonskih naročnikov, na anketna vprašanja pa odgovarja tisti član izbranega gospodinjstva, ki bo imel prvi rojstni dan in ki je star najmanj 16 let. Potem ko je bil določen telefonski naročnik

Business tendency survey in services

Slovenia has been carrying out the monthly survey in services since April 2002. The questionnaire, methodology and periodicity are harmonised with EU Member States.

We are monitoring units that are registered in services according to the Standard Classification of Activities:

- 55 – Hotels and restaurants
- 60 – Land transport; transport via pipelines
- 61 – Water transport
- 62 – Air transport
- 63.3 – Activities of travel agencies and tour operators; tourist assistance activities
- 64 – Post and telecommunications
- 65 – Financial intermediation, except insurance and pension funding
- 66 – Insurance and pension funding, except compulsory social security
- 67 – Activities auxiliary to financial intermediation
- 70 – Real estate activities
- 71 – Renting of machinery and equipment without operator and of personal and household goods
- 72 – Data processing, database activities and other computer related activities
- 73 – Research and development
- 74 – Other business activities
- 90 – Sewage and refuse disposal, sanitation and similar activities
- 93 – Other service activities

The sample of enterprises was selected by two criteria:

- classification of the enterprise according to the Standard Classification of Activities,
- size of the enterprise (the number of employees in accordance with the Companies Act).

The **confidence indicator** is the arithmetic mean of responses (balances) to the questions on business situation, and present and expected demand.

Consumer survey

Statistical Office has been carrying out the Consumer Survey since March 1996. We use a harmonised questionnaire recommended by the European Commission. We also use the same methodology as all EU Member States and other Central- and East European Countries.

The Consumer Survey in Slovenia is carried out monthly on the sample of 1,500 persons. The sampling frame is the database of all telephone subscribers that are listed in the directory of the National Telephone Company. A person in the household aged 16 years and older is selected according to the "next birthday method". Numbers selected



izbran, ga iz vzorčnega okvira izločimo za 12 mesecev.

Anketa je kvalitativna. Vsako vprašanje ima od 3 do 5 možnih odgovorov. Tako ima npr. vprašanje o sedanjem finančnem stanju v gospodinjstvu v primerjavi s preteklimi 12 meseci 5 možnih odgovorov in pripadajoče uteži za posamezen odgovor:

	odgovor	utež
++	veliko boljše	1
+	malo boljše	0,5
=	ostalo je enako	0
-	malo slabše	-0,5
--	veliko slabše	-1

V grafikonih so prikazana ravnotežja z desezoniranimi vrednostmi, razen ravnotežja na vprašanje o pričakovanem finančnem stanju v gospodinjstvu, ker pri tem ravnotežju sezonska komponenta ni prisotna.

Kazalec zaupanja potrošnikov je povprečje ravnotežij iz odgovorov na vprašanja o pričakovanem finančnem stanju v gospodinjstvu, o pričakovanem ekonomskem stanju v državi in o tem, o brezposelnosti v Sloveniji v naslednjem letu in varčevanju v prihodnjih 12 mesecih.

in the sample are excluded from the sampling frame for the next twelve months.

The Consumer Survey is qualitative. Each question has between 3 and 5 possible answers. For example, the question about the financial situation now compared to 12 months ago has 5 possible answers and the following weights for a particular answer:

	answer	weight
++	got a lot better	1
+	got a little better	0,5
=	stayed the same	0
-	got a little worse	-0,5
--	got a lot worse	-1

The charts show seasonally adjusted balances, with exception for the balance on the question about expected financial situation in the household, because this balance has no seasonal component.

The **consumer confidence indicator** has been calculated as an average of balances to questions on expected household financial situation, expected general economic situation in the country, unemployment expectations and household savings over the next 12 months.

Statistične informacije, ki jih je izdal Statistični urad Republike Slovenije v septembru 2004
Rapid Reports published by the Statistical Office of the Republic of Slovenia in September 2004

Področje / Field Naslov / Title	Datum Date	Številka Number	Jezik ¹⁾ Language ¹⁾	Št. strani No. of pages	Periodika ²⁾ Frequency ²⁾	Cena ³⁾ Price ³⁾ SIT	Avtor Author
4 CENE PRICES							
Povprečne drobnoprodajne cene izdelkov in storitev, Slovenija, avgust 2004 Average retail prices of goods and services, Slovenia, August 2004	13. 9. 2004	276/44	SL-AN	8	M	499	Ema Mišič, Maja Velikajne
Indeksi cen na drobno, Slovenija, avgust 2004 Retail price indices, Slovenia, August 2004	13. 9. 2004	275/43	SL-AN	5	M	249	Ema Mišič, Maja Velikajne
Indeksi cen življenjskih potrebščin, Slovenija, avgust 2004 Consumer price indices, Slovenia, August 2004	8. 9. 2004	272/42	SL-AN	10	M	499	Ema Mišič, Mojca Maček Kenk
Indeksi cen industrijskih proizvodov pri proizvajalcih, Slovenija, avgust 2004 Producer price indices of manufactured goods, Slovenia, August 2004	14. 9. 2004	277/45	SL-AN	9	M	499	Simona Sreš
Indeksi cen kmetijskih pridelkov pri pridelovalcih, Slovenija, julij 2004 Producer price indices of agricultural products, Slovenia, July 2004	20. 9. 2004	281/46	SL-AN	4	M	249	Marija Sluga
6 VOLITVE ELECTIONS							
Kandidati za poslance v Državni zbor RS, Slovenija, volitve 2004 Candidates for deputies in the National Assembly of the Republic of Slovenia, Slovenia, 2004, elections	30. 9. 2004	298/1	SL-AN	28	4L	748	Zofija Savec
7 TRG DELA LABOUR MARKET							
Plače in pokojnine, Slovenija, maj 2004 Wages and pensions, Slovenia, May 2004	8. 9. 2004	254/26	SL-AN	36	M	748	Samo Grošelj
8 ŽIVLJENJSKA RAVEN LEVEL OF LIVING							
Anketa o porabi v gospodinjstvih, Slovenija, 2001, 2002 Household budget survey, Slovenia, 2001, 2002	9. 9. 2004	260/3	SL-AN	7	L	499	Nada Hribar
Anketa o mnenju potrošnikov, Slovenija, maj 1996-april 2004 Consumer survey, Slovenia, May 1996-April 2004	24. 9. 2004	285/4	SL-AN	11	M	499	Matija Remec
9 IZOBRAŽEVANJE EDUCATION							
Pedagoško osebje na visokošolskih zavodih in višjih strokovnih šolah, Slovenija, 2003 Instructional and professional support staff at higher education institutions and vocational colleges, Slovenia, 2003	9. 9. 2004	259/13	SL-AN	7	L	499	Breda Ložar
Osnovne šole v Sloveniji ob koncu šolskega leta 2002/2003 in na začetku šolskega leta 2003/2004 Elementary schools in Slovenia at the end of the school year 2002/2003 and at the beginning of the school year 2003/2004	14. 9. 2004	274/14	SL-AN	15	L	499	Nataša Kaluža

Statistične informacije, ki jih je izdal Statistični urad Republike Slovenije v septembru 2004 (nadaljevanje)
 Rapid Reports published by the Statistical Office of the Republic of Slovenia in September 2004 (continued)

Področje / Field Naslov / Title	Datum Date	Številka Number	Jezik ¹⁾ Language ¹⁾	Št. strani No. of pages	Periodika ²⁾ Frequency ²⁾	Cena ³⁾ Price ³⁾ SIT	Avtor Author
15 KMETIJSTVO IN RIBIŠTVO AGRICULTURE AND FISHING							
Odkup kmetijskih pridelkov, Slovenija, julij 2004 Purchase of agricultural products, Slovenia, July 2004	22. 9. 2004	284/39	SL-AN	4	M	249	Marija Sluga
Morsko ribištvo, Slovenija, julij 2004 – ZAČASNI PODATKI Marine fishing, Slovenia, July 2004 – PROVISIONAL DATA	10. 9. 2004	265/36	SL-AN	3	M	249	Enisa Lojović
Zakol živine v klavnicah, Slovenija, julij 2004 Livestock slaughter in slaughterhouses, Slovenia, July 2004	15. 9. 2004	279/38	SL-AN	4	M	249	Aladar Belec
Poraba mineralnih gnojil, Slovenija, 1995-2002 in 2003 Consumption of fertilizers, Slovenia, 1995-2002 and 2003	13. 9. 2004	273/37	SL-AN	6	L	249	Enisa Lojović
17 RUDARSTVO IN PREDELOVALNE DEJAVNOSTI MINING AND MANUFACTURING							
Industrijska proizvodnja, Slovenija, junij 2004 Industrial production, Slovenia, June 2004	8. 9. 2004	266/18	SL-AN	14	M	499	Saša Čuljak, Maja Žaberl
Poslovne tendence v predelovalnih dejavnostih, Slovenija, januar 1996-avgust 2004 Business tendency in manufacturing, Slovenia, January 1996-August 2004	3. 9. 2004	256/17	SL-AN	7	M	499	Jelena Čirjaković
Poslovne tendence v predelovalnih dejavnostih, Slovenija, januar 1996-september 2004 Business tendency in manufacturing, Slovenia, January 1996-September 2004	29. 9. 2004	293/19	SL-AN	7	M	499	Jelena Čirjaković
18 ENERGETIKA ENERGY							
Poraba energije in goriv v gospodinjstvih, Slovenija, 2002 Household energy consumption survey, Slovenia, 2002	6. 9. 2004	257/1	SL-AN	14	L	499	Mojca Noč Razinger
Letna energetska statistika, Slovenija, 1996-2003 Annual energy statistics, Slovenia, 1996-2003	16. 9. 2004	278/2	SL-AN	16	L	748	Tomaž Božič, Ivo Eržen, Vojka Vuk, Mojca Noč Razinger, Mojca Suvorov
19 GRADBENIŠTVO CONSTRUCTION							
Gradbena dejavnost, Slovenija, junij 2004 Construction works, Slovenia, June 2004	9. 9. 2004	263/25	SL-AN	7	M	499	Borut Strnad
Gradbena dejavnost v tujini, Slovenija, januar-marec 2004 Construction works abroad, Slovenia, January-March 2004	22. 9. 2004	282/26	SL-AN	5	M	249	Janez Rebec
Poslovne tendence v gradbeništvu, Slovenija, marec 2002-avgust 2004 Business tendency in construction, Slovenia, March 2002–August 2004	3. 9. 2004	255/24	SL-AN	15	M	499	Jelena Čirjaković

Statistične informacije, ki jih je izdal Statistični urad Republike Slovenije v septembru 2004 (nadaljevanje)
Rapid Reports published by the Statistical Office of the Republic of Slovenia in September 2004 (continued)

Področje / Field Naslov / Title	Datum Date	Številka Number	Jezik ¹⁾ Language ¹⁾	Št. strani No. of pages	Periodika ²⁾ Frequency ²⁾	Cena ³⁾ Price ³⁾ SIT	Avtor Author
Poslovne tendence v gradbeništvu, Slovenija, marec 2002-september 2004 Business tendency in construction, Slovenia, March 2002 –September 2004	30. 9. 2004	292/27	SL-AN	15	M	499	Jelena Čirjakovič
20 TRGOVINA in DRUGE STORITVENE DEJAVNOSTI DISTRIBUTIVE TRADE AND OTHER SERVICE ACTIVITIES							
Indeksi prihodka v trgovini na drobno in prodaji motornih vozil, Slovenija, junij 2004 - ZAČASNI PODATKI Indices of turnover of retail trade and motor trade, Slovenia, June 2004 - PROVISIONAL DATA	7. 9. 2004	268/32	SL-AN	16	M	748	Andreja Klavžar
Anketa o fleksibilnosti trga v storitvenih dejavnostih, 2004 Survey on labour market flexibility in services 2004	7. 9. 2004	261/30	SL-AN	8	M	499	Barbara Čertanec
Anketa o fleksibilnosti trga delovne sile v trgovini na drobno, 2004 Survey on labour market flexibility in retail trade, 2004	7. 9. 2004	262/31	SL-AN	8	M	499	Barbara Čertanec
Poslovne tendence v trgovini na drobno, Slovenija, januar 1999-avgust 2004 Business tendency in retail trade, Slovenia, January 1999-August 2004	2. 9. 2004	258/29	SL-AN	9	M	499	Darja Regoršek
Poslovne tendence v trgovini na drobno, Slovenija, januar 1999-september 2004 Business tendency in retail trade, Slovenia, January 1999-September 2004	30. 9. 2004	295/35	SL-AN	9	M	499	Darja Regoršek
Poslovne tendence v storitvenih dejavnostih, Slovenija, april 2002-avgust 2004 Business tendency in services, Slovenia, April 2002-August 2004	2. 9. 2004	269/33	SL-AN	12	M	499	Darja Regoršek
Poslovne tendence v storitvenih dejavnostih, Slovenija, april 2002-september 2004 Business tendency in services, Slovenia, April 2002-September 2004	30. 9. 2004	299/16	SL-AN	12	M	499	Darja Regoršek
Indeksi prihodka v storitvenih dejavnostih, Slovenija, junij 2004- ZAČASNI PODATKI Turnover indices for service activities, Slovenia, June 2004-PROVISIONAL DATA	9. 9. 2004	270/34	SL-AN	6	M	249	Mirjana Novak
21 GOSTINSTVO IN TURIZEM HOTELS AND RESTAURANTS, TOURISM							
Indeksi prihodka v gostinstvu, Slovenija, junij 2004 - ZAČASNI PODATKI Indices of turnover in hotels and restaurants, Slovenia, June 2004 - PROVISIONAL DATA	10. 9. 2004	271/24	SL-AN	6	M	249	Marko Polh
Nastanitvene zmogljivosti, prihodi in prenočitve turistov, Slovenija, junij 2004 Accommodation facilities, tourist arrivals and overnight stays, Slovenia, June 2004	28. 9. 2004	286/25	SL-AN	23	M	748	Franc Gruden
Turistična potovanja domačega prebivalstva, Slovenija, 2. četrtletje 2004 Tourism travels of domestic population, Slovenia, 2 nd quarter 2004	29. 9. 2004	288/26	SL-AN	32	ČL	748	Irena Černič

Statistične informacije, ki jih je izdal Statistični urad Republike Slovenije v septembru 2004 (nadaljevanje)
 Rapid Reports published by the Statistical Office of the Republic of Slovenia in September 2004 (continued)

Področje / Field Naslov / Title	Datum Date	Številka Number	Jezik ¹⁾ Language ¹⁾	Št. strani No. of pages	Periodika ²⁾ Frequency ²⁾	Cena ³⁾ Price ³⁾ SIT	Avtor Author
Obiskanost pomembnejših turističnih znamenitosti, igralnic, kopališč, muzejev in galerij ter dnevi poslovanja, Slovenija, 2. četrletje 2004 Visits to selected tourist sights, casinos, swimming facilities, museums and galleries and number of operating days, Slovenia, 2 nd quarter 2004	30. 9. 2004	290/27	SL-AN	9	ČL	499	Irena Čermič
22 TRANSPORT IN KOMUNIKACIJE TRANSPORT AND COMMUNICATIONS							
Žičniški promet, Slovenija, 2. četrletje 2004 Cableway traffic, Slovenia, 2 nd quarter 2004	8. 9. 2004	264/21	SL-AN	2	ČL	249	Andrej Ogrin
Mejni prehodi, Slovenija, april 2004 Cross-border traffic, Slovenia, April 2004	8. 9. 2004	267/22	SL-AN	5	M	249	Jožica Rovšek
Transport, Slovenija, junij 2004 Transport, Slovenia, June 2004	1 9. 2004	253/20	SL-AN	5	M	249	Jožica Rovšek
Transport, Slovenija, julij 2004 Transport, Slovenia, July 2004	20. 9. 2004	280/23	SL-AN	5	M	249	Jožica Rovšek
Poštne in telekomunikacijske storitve, Slovenija, 2. četrletje 2004 Postal and telecommunication services, Slovenia, 2 nd quarter 2004	22. 9. 2004	283/24	SL-AN	3	ČL	249	Vida Lipovšek
24 ZUNANJA TRGOVINA EXTERNAL TRADE							
Indeksi povprečnih vrednosti zunanje trgovine, Slovenija, januar-junij 2004- ZAČASNI PODATKI External trade unit value indices, Slovenia, January-June 2004-PROVISIONAL DATA	30. 9. 2004	291/11	SL-AN	14	M	499	Simon Perše
28 OKOLJE ENVIRONMENT							
Investicije in tekoči izdatki za varstvo okolja in prihodki za aktivnosti v zvezi z varstvom okolja, Slovenija, 2002 Gross fixed capital formation and current expenditure for environmental protection, and revenues for the environmental related activities, Slovenia, 2002	6. 9. 2004	250/2	SL-AN	8	L	499	Danica Bizjak

1) SL-AN = slovensko angleška publikacija. / Slovene-English publication.

2) L = letna / yearly
 ČL = četrletna / quarterly
 M = mesečna / monthly

3) V ceni ni všteta 8 % davek na dodano vrednost. / 8% value added tax is not included.