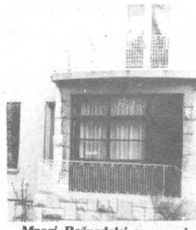

Mnogi Rožnodolci so po pripovedovanju sogovornikov šele ob uvedbi bencinskih bonov prvič prišli v prostore krajevne skupnosti na Skapinovi ulici. Upamo, da bodo sedaj pogosteje prisotni v najrazličnejših dejavnostih krajevne skupnosti.

22. marca so se zbrali na konferenci člani krajevne organizacije ZB Rožna dolina. Organizacija ima skupaj 365 članov in članic. Resnično polno število so se udeležili konference. Lahko so vzor vsem mladim v krajevni skupnosti. Za novega predsednika združenja so izvolili Draga Šumaka

BILI SMO V KS ROŽNA DOLINA

Po usklajeni poti do skupnih ciljev

Krajevna skupnost Rožna dolina je prav gotovo svojska temeljna samoupravna celica. Dejansko je to eno od prvih ljubljanskih spalnih naselij, v katerem prevladujejo posamične stanovanjske hiše. Neugodno je to, da krajevna skupnost nima šole, zgradbe družbenopolitičnih organizacij, gasilskega doma, krepkega preskrbovalnega središča in delovne organizacije.

Ker je naselje raslo dobrih dvajset let, zapisali pa smo, da ga sestavljajo predvsem družinske hiše, je bila v tem času osrednja pozornost krajanov namenjena urejanju domačega življenjskega in bivalnega okolja.

Morda prav zato v tem dolgem obdobju niso mogli želja in programskih točk krajevne skupnosti realizirati.

Težko je zapisati, da je lahko krajevna skupnost tik ob mestnem središču manj razvita kot vaške krajevne skupnosti in zapostavljena. Že lega ob občinskem središču daje določene prednosti.

Krajevna skupnost Rožna dolina je uredila v preteklih letih nekaj komunalnih vodov. V zadnjem času je najpomembnejša komunalna pridobitev javna razsvetljava na sedmih od 38 cest. Pri izpeljavi te naloge tesno sodelujejo s komunalno skupnostjo. V letnem planu je zapisano, da bodo pristopili celostno k napeljavi javne razsvetljave po preostalih cestah. Skupaj bo potegnjeno kar 12.643 metrov električnih vodov. Po predračunu iz leta 1981 bodo dela veljala nekaj več kot 8,2 milijona dinarjev.

Pomembna pridobitev je tudi vrtec iz II. samoprispevka. Žal z njim niso v celoti rešili otroškega varstva, saj vrtec nima jasli. V krajevni skupnosti pa je tudi študentsko naselje.

Danes in jutri

V pogovoru o dosedanjem razvoju krajevne skupnosti in aktualnih nalogah so sodelovali predsednik skupščine delegatov Pavle Vrhovec, predsednik sveta KS Zvone Jerman, predsednik komisije za urbanizem, komunalo in gradbene zadeve Oton Bernik in predsednik odbora za izgradnjo plinovodnega omrežja v Rožni dolini Stane Dovgan.

Zvone Jerman *Pavle Vrhovec*

Oton Bernik *Stane Dovgan*

Ko po slabem letu ocenjujejo delo skupščine delegatov, sveta krajevne skupnosti, komisij in delegacij, menijo, da so dobro kadrovali. Vse dosedanje seje so bile dobro obiskane, postale so privlačne zaradi resnično demokratične razprave in odgovorno sprejetih določenih zadolžitev.

Poskušali bodo okrepiti povezanost delegacij z bazo.

Krajevna skupnost oziroma njeni organi bodo lahko še bolj uspešni, če ne bo breme dela ležalo na komaj petnajstini krajanov. Zato pričakujejo, da se bo v delo vključilo več mladih po letih in delovnem zaletu. Le tako bo krajevna skupnost lahko hitreje napredovala.

Resnično so prostorski pogoji za širše delo slabi, a že prve razstave v novi zgradbi ISKRA servisa, ki jih je pripravila kulturna komisija, dokazujejo, da je mogoče več narediti tudi v takih pogojih. Zato so se lotili zahtevnejše naloge. Po nekajletnem premoru bodo pripravili proslavo oziroma prireditev z domačimi izvajalci. Takrat krajani resnično ne bi smeli pozabiti, da so zaželjeni obiskovalci.

Pri oceni razmerja med krajevno skupnostjo, občinskimi upravnimi organi in samoupravnimi interesnimi skupnostmi so izpostavili prenapete roke. Ti po njihovem mnenju zavirajo, onemogočajo in celo negirajo samoupravljanje v krajevni skupnosti. Letni finančni plan krajevna skupnost ne more na zahtevo pripraviti in obravnavati ter sprejeti na ustrezni komisiji ter svetu v borih štirih ali petih dneh.

Pohvalili so komunalno skupnost, ki pripravlja razumljiva gradiva in jih pošilja pravočasno.

Tudi v krajevni skupnosti Rožna dolina je prisotna slaba informiranost. Rožnodolske novice bi morale objavljati več o delu organov krajevne skupnosti. V krajevni skupnosti in družbenopolitičnih organizacijah pa bi morali pogosteje uporabiti za obveščanje tudi Našo komuno in raido GLAS LJUBLJANE (UKV 102,4 MHz).

Plinovodno omrežje

Letos bodo izvedli tri pomembne akcije.

Sprejeli bodo urbanistični program krajevne skupnosti. Dokončno bodo skušali urediti lastništvo na Čadovih travnikih, zemljišču ob Pionirski železnici – C. VI – Glinšica in Habjanovega bajerja.

Nadaljevali bodo s celostno javno razsvetljavo v krajevni skupnosti ter vpeljali plinovodno omrežje. Asfaltiranje cest ni pozabljeno, vendar bodo skušali izkoristiti priložnost, ki se poraja pri vlečenju plinovoda od razdelilne postaje na Poljkularjevi do študentskega naselja.

Plinarna je pripravljena uvesti plinsko omrežje pod pogojem, če se zanj odloči v posamezni ulici najmanj polovico hiš. V krajevni skupnosti pa menijo, da je potrebno priključiti vse hiše.

Osrednjo pozornost odbor za izgradnjo plinovodnega omrežja namenja trenutno spoznavanju virov financiranja. Sredstva bodo skušali dobiti iz rednih prispevkov, ki jih dajejo delovni ljudje za SIS, v obliki kreditov, seveda pa bodo svoj delež dali tudi krajani.

V krajevni skupnosti pozivajo prebivalce, da bi se pri tej akciji odločali za najbolj gospodarne rešitve ter da bi nastopali enotno in organizirano.

Najpomembnejše je, da krajevna skupnost tokrat stopa po poti ki je že dolga leta vpeljana v nekaterih krajevnih skupnostih naše občine. Nastopa usklajeno z vsemi, ki lahko na katerikoli način pomagajo pri hitri izvedbi naloge.

Stane Jesenovec

Delovanje rudniških mladincev

Smo zelo mlada OO, obstajamo šele drugo leto. Kljub temu, da zaenkrat še nimamo svojih prostorov, skušamo biti čimbolj aktivni. Svoje delo usmerjamo na področja, za katera ni potrebna niti mladinska soba niti dvorana. Tako smo izvedli v letošnjem šolskem letu (od volilno-programske konference v septembru) dve delovni akciji na športnem igrišču pred OŠ Rudnik. To igrišče bo velikega pomena za našo OO, zato želimo s svojim delom pomagati, da bo igrišče čimprej usposobljeno za športno udejstvovanje. Z deli bomo nadaljevali takoj, ko bo vreme primerno za to.

S prostovoljnimi prispevki krajanov smo si že kupili športno opremo (drese, žoge, šah) in komaj čakamo na pomlad, da jo bomo lahko preskusili.

Poleg tega smo sodelovali pri pripravi in izvedbi proslave ob Dnevu republike v OŠ Rudnik. Organizirali smo novoletni ples v prostorih Gasilskega doma, kjer se največkrat tudi sestajamo.

Sodelovali smo tudi v akcijah KS, kot je izvedba referenduma, razdeljevanje bencinskih bonov itd.

Svojo aktivnost bomo kmalu lahko razširili, saj bo spomladi otvoritev novega objekta KS, v katerem bomo dobili tudi mladinski svojo sobo in možnost uporabe dvorane. Težko je povedati, kakšnega pomena so ti prostori za nas mladince kot tudi za celotno KS.

Že od povojnih let pa do danes se kulturno in družabno življenje na Rudniku praktično ni imelo kje odvijati. Edini prostor, ki sploh obstaja v naši KS kot društveni prostor je Gasilski dom, vendar ni primeren niti dovolj velik za kaj drugega kot za sestanke. Zato niti ni čudno, da se mladi nismo nikjer zbirali in da mladinska organizacija sploh ni obstajala. Zdaj, ko bomo dobili novo dvorano, ki jo vsi že težko pričakujemo, se bo situacija bistveno spremenila. Zaživelo bo tisto področje, ki je bilo nam vsem tako odtujeno, vsaj na področju Krajevne skupnosti.

Organizirali bomo lahko različne kulturne prireditve, od lutkovnih predstav za najmlajše pa do glasbenih in literarnih večerov, ki v bistvu zbližujejo tako nas mlade kot tudi ostale krajane.

Zato z optimizmom gledamo v prihodnost in upamo, da bomo izpolnili nam zadane naloge in pričakovanja.

Renata Ažman

S SEJE OBČINSKE SKUPŠČINE

Več o storjenem kot le o nalogah

Čeprav smo že krepko zakoračili v novo poslovno leto, so natančni podatki o lanskem gospodarjenju znani šele sedaj. Seveda to ne pomeni, da naj bi na njihovi osnovi šele zdaj začeli razmišljati o letošnjem delu, so pa osnova za to, da vemo, kje je treba še trdneje poprijeti. Delegati vseh treh zborov so kljub temu, da točka pravzaprav ni bila na rednem dnevnem redu, dobili informacijo o lanskem poslovanju in stanju gospodarstva v občini. Informacijo je podal predsednik IS Joško Vučemilo, ki se je v svojih uvodnih besedah dotaknil tudi nalog in ukrepov, ki nas čakajo, da bi zaostrene gospodarske razmere ne pustile v poslovanju našega gospodarstva neopravljivih posledic. Med drugim je dejal: »Naši ukrepi so torej konkretna priprava programov boljše organizacije, povezovanja, izboljšanje kadrovske sestave, vključevanja v ekonomske odnose s tujino prav v OZD, ki so se minulo leto otepale s precejšnjimi poslovnimi težavami.«

Poročilo o delu IS in upravnih organov je jasno pokazalo, da so problemi v zvezi s prostorom najpogostejše na dnevnem redu sej izvršnega sveta in tudi skupščina se o prostorskih vprašanjih veliko večkrat pogovarja kot pa je bilo to v minulih letih. »Dejstvo je, da je prostor naše največje bogastvo,« je poudaril Vučemilo, saj v njem ležijo vsi naši razvojni potenciali – od kmetijstva do industrijskih con in delovnih mest.«

Prostor je naše bogastvo

Z zakonom o varstvu kmetijskih zemljišč je to naše prostorsko bogastvo prišlo še bolj v ospredje, saj je v naši občini najmanj zemljišč, ki jih je treba odtegniti urbanističnim načrtom iz minulih let. Prav zato, ker je teh zemljišč v drugih ljubljanskih občinah več, bo naša zemlja postala zanje še bolj zanimiva. Poleg tega je v Smernicah za pripravo dokumentov Ljubljana 2000 jasno nakazana (sicer bolj teoretično) usmeritev, da se mora razvoj Ljubljane usmeriti na jug – torej naše občino.

Prav zdaj je v izgradnji ena največjih industrijskih con v mestu – na Rudniku – vendar imajo delovne organizacije pred barjanskim ali polbarjanskim zemljiščem še vedno odpor, ne nazadnje zaradi dražjega temeljenja in s tem dražje gradnje.

V uvodnih besedah je opozoril tudi na dejstvo, da zmanjševanje vsote, namenjene za komunalno opremljanje zemljišč povzroča vedno večji pritisk na denar za splošno porabo, vendar to za stvari, ki s splošno porabo nimajo veliko zveze. Tako bi rade KS na ta način dobile denar za komunalne objekte, ceste, vodovode, kanalizacije, PTT in drugo.

Za še boljši odnos do občanov

Delo upravnih organov občine je med občani pogosto predmet razgovorov in nemalokrat so besede kritične. Vendar se stvari počasi izboljšujejo, saj se je število nerešenih spisov na naši občini minulo leto precej zmanjšalo in akcija, da bi zaostanke odpravili se nadaljuje. Prav tako se je odnos delavcev občinske uprave do občanov izboljšal, na občini smo zmanjšali število zaposlenih ter odpravili vsa honorarna in pogodbena dela, poleg tega je organizacija upravnih organov zdaj spremenjena, boljša pa je tudi informiranost delavcev, kar po mnenju izvršnega sveta pozitivno vpliva na delo zaposlenih z občani.

Še posebej je poudaril odprtost občine ne samo do občanov, ampak tudi v odnosu do občin, ki mejijo na naše občinske meje. Tako sodelovanje z vrhniško in grosupeljsko občino že poteka, v pripravi pa so tudi dogovori o sodelovanju z ostalimi občinami.

Razprava pa je potekala na sejah posameznih zborov. Delegat krajevne skupnosti Milan Česnik je tako poudaril, da smo do zdaj na področju planiranja že premalo naredili, predvsem pa je menil, da je v poročilu o delu IS in upravnih organov vse premalo poudarjeno, kaj je bilo konkretno narejenega, preveč besed pa je namenjenih o nalogah in zadoščitvah naše družbenopolitične skupnosti.

Delegati so menili, da pri obravnavi gospodarskih rezultatov ni dovolj, če zvedo le to, kaj se je zgodilo v naši občini. Slika bi bila precej drugačna, če bi bili ob viških podatkih navedeni tudi podatki o gospodarjenju drugih ljubljanskih občin in mesta kot celote. Šele v tem primeru bi res lahko natančno videli, kje v občini stojimo.

Ne nazadnje je izvršni svet premalo povezan z delegatsko bazo. Pri tem so delegati omenili zakon o varstvu kmetijskih zemljišč. Ne zdi se jim prav, da je priprava tega zakona – pa tudi drugih – potekala pravzaprav brez njihovega sodelovanja. Če bi imeli možnost, bi svoje pripombe sporočili izvršnemu svetu in le-ta naprej republiki.

> Brez posebnih pripomb in soglasno so delegati sprejeli tudi poročilo o delovanju vzgojno varstvene organizacije in varstvu otrok v naši občini. Edina pripomba, ki so jo delegati imeli je na podatek, da je naša občina po številu zajetih otrok, oziroma odstotku v organizirano otroško varstvo, na zadnjem mestu med ljubljanskimi.

Dogovor o davkih sprejet

Pa še to. Ob sprejemu predloga dogovora o usklajevanju davčne politike v SRS za leto 1983 je delegat KS Vič pripomnil, da ni prav, da so zdaj deležne davčnih olajšav le male hidrocentrale. Veliko vet vrst energije imamo, s katero lahko razbremenimo skupno energetsko bilanco – če omenimo samo vedno bolj razširjeno zanimanje za sončne kolektorje – vendar teh vrst energije dogovor ne omenja in jih ne spodbuja. Čeprav so to pripombo imeli na predlog dogovora tudi že člani našega izvršnega sveta in jo sporočili pripravljalcem dogovora, se stvar ni spremenila. Odgovor na pobudo pa je bil, da je to letos prvič zajeto v dogovoru in zato še ne povsem dodelano. Delegat KS Vič je kljub temu vztrajal na zahtevi, da bi pripombo še enkrat sporočili pripravljalcem in jih tako skušali spodbuditi, da bi olajšave razširili tudi na druge vire energije.

TUDI V KS VIČ JE NEKAJ NOVOSTI

Če boste prvič na obisku

Včasih se odločamo, ali bi rekli naši občini Ljubljana Vič-Rudnik, ali kar viška občina. Ker pa nenatančnost v izražanju lahko povzroči tudi preglavice, vam danes predstavljamo nekaj podatkov o krajevni skupnosti Vič.

Krajevna skupnost meri 1,19 kvadratnega kilometra. Na njenem območju živi okrog pet tisoč prebivalcev v 1700 gospodinjstvih.

Vič je mestna krajevna skupnost. Pričenja se pri Dolgem mostu, teče po železniški progi proti Ljubljani in do ceste na Brdo. Ob njej sega do Jamnikarjeve ulice in se potegne do Glinščice in Poti spominov in tovarištva ter do Ceste Dolomitskega odreda. Po tej cesti se vzpne do Vidičeve ulice in to do hiše številka 21. Tu se zasuka pravokotno do Malega grabna in se vrača do Dolgega mostu.

V krajevni skupnosti je deset ulic in sedem cest. Ulice so poimenovali Abramova, Gabrščkova, Jamnikarjeva, Nanoška, Poklukarjeva, Peterčeva, Puhtejeva, Sattnerjeva, Viničarjeva in Žabarjeva.

V krajevni skupnosti Vič sta le dve čisti kmetiji. Pri Vovkovih so se odločili, da bodo obnovili in olepšali podobo stanovanjske hiše.

Ob cesti na Brdo je PIK Vinkovci TOZD Borinci pred dobrimi štirinajstimi dnevi odprl kiosk s sadjem in zelenjavo.

Tudi ceste imajo zanimiva imena: Cesta na Vrhovce, Dolomitskega odreda, Na Brdo, Predjamska, Viška, Vidičeva in Tolminska.

V krajevni skupnosti Vič imajo osnovno šolo »Marjan Novak-Jovo« in Biotehnično fakulteto.

Tam delajo delavci dveh Avtomontažnih tozdov: Utensilia in Tovarna grelnih naprav, temeljne organizacije »Vinocet« HP Kolinska in delovne organizacije Splošna finomehanika.

Večino otrok varujejo in vzgajajo v VVO »Malči Belič« in enoti »Rožnik« in oddelek v Sattnarjevi b-12.

Okrepčate se lahko v lokalu »Ruža«, res dobro hrano pa zaužijete v gostilni »Žabar«.

Trgovin imajo v krajevni skupnosti Vič premalo. SOZD »Mercator« TOZD »Dolomiti« ima prodajalni na Viški cesti in Cesti na Brdo, Agrariacoop pa trgovino in skladišče. Denar vlagajo in dvigajo v podružnici Ljubljanske banke na Cesti na Brdo.

V krajevni skupnosti so veseli, da so dobili tudi kiosk z zelenjavo PIK Vinkovci TOZD Borinci.

31 obrtnikov, njihove naslove imajo tudi v pisarni krajevne skupnosti na Viški cesti, vam opravi najrazličnejša proizvodna in uslužnostna dela.

Bližina Ljubljane brez dvoma pripomore k privlačnosti tega območja za doseljevanje, saj imajo vse tri KS značaj stanovanjskih predelov.

Velika večina aktivnega prebivalstva (cca 96%) je zaposlena izven območja obravnavanih krajevnih skupnosti.

Z neposredno kmetijsko proizvodnjo se tako ukvarja samo 4% aktivnega prebivalstva, nekaterim pa je kmetijstvo kot dopolnilni vir dohodka.

Urbanistični red je občinski Izvršni svet s sklepom št. 350-20/81 z dne 13/10-82 (Ur. list SRS, št. 38-82) javno razgrnil od 5/11 do 5/12-1982.

Javna razgrnitev je bila opravljena v prostorih KS Brezovica, Vnanje gorice in Notranje gorice ter v avli S. O. Ljubljana Vič-Rudnik.

V času razgrnitve je bilo danih 25 pripomb in sicer 12 v KS Brezovici, 4 v KS Vnanje gorice in 9 v KS Notranje gorice.

Pripombe so se nanašale predvsem na razširitev zazidljivih površin, na režim urejanja posameznih zazidalnih otokov in na očuvanje kmetijskih zemljišč. Dane pripombe sta obravnavala komite za urejanje prostora in varstvo okolja na svoji 5. seji dne 22/2-1983 in izvršni svet na svoji 39. seji dne 9/3-1983.

Po proučitvi danih pripomb in predlogov komiteja je izvršni svet zavzel naslednja stališča:

– upoštevati je vsa stališča glede varovanja kmetijskih površin

– v vseh treh krajevnih skupnostih je omogočiti gradnjo v otokih, za katere ni obvezna izdelava zazidalnega načrta

– v pravilniku o izvajanju urbanističnega reda je predvideti etapno komunalno opremljanje in obvezo krajevnih skupnosti glede preprečevanja gradnje izven površin, ki so predvidene za pozidavo.

Izvršni svet predlaga zborom skupščine, da urabnistični red Krajevnih skupnosti Brezovica, Vnanje gorice in Notranje gorice obravnavajo in sprejmejo.

NASLEDNJI MESEC V SKUPŠČINI ● NASLEDNJI MESEC V SKUPŠČINI ● NASLEDNJI MESEC V SKUPŠČINI ● NASLEDNJI MESEC V SKUPŠČINI ● NAS

Predvideni dnevni red zasedanja zborov občinske skupščine, ki bo 20. aprila 1983

- *Poročilo o uresničevanju družbenega dogovora o oblikovanju in izvajanju kadrovske politike in problematika zaposlovanja v občini.*
- *Poročilo o izvajanju družbene skrbi za borce NOV in drugih vojn, za vojaške vojne invalide in družinske člane v občini.*
- *Predlog odloka o spremembi urbanističnega reda za območje KS Brezovica, Vnanje gorice in Notranje gorice.*
- *Predlog odloka o spremembi odloka o določitvi enot števila sodnikov in sodnikov porotnikov temeljnega sodišča v Ljubljani in števila namestnikov temeljnega javnega tožilstva v Ljubljani.*
- *Predlog dogovora o spremembi dogovora o zagotavljanju pogojev za delo temeljnega sodišča v Ljubljani in temeljnega javnega tožilstva v Ljubljani.*
- *Osnutek odloka o spremembi odloka o proračunu občine Ljubljana Vič-Rudnik za leto 1983.*
- *Predlog sklepa o zaključnem računu davkov in prispevkov za leto 1982.*
- *Predlog sklepa o soglasju k samoupravnem sporazumu o ustanovitvi SIS za zaposlovanje občine Ljubljana Vič-Rudnik.*

Poročilo o uresničevanju DD o oblikovanju in izvajanju kadrovske politike in problematika zaposlovanja v občini

V poročilu, ki temelji na analizah o izvajanju družbenega dogovora o kadrovski politiki v 130 organizacijah združenega dela naše občine (79% odzivnost), smo podrobneje osvetlili področja: izvajanje pravic in dolžnosti udeležencev družbenega dogovora o kadrovski politiki, vloga delovnih ljudi pri izvajanju le-te, izvajanje načel in meril za opravljanje najodgovornejših del in nalog, organizacija kadrovskih služb v OZD, planiranje in načrtovanje potreb po kadrih, izobraževanje ob delu, štipendijska politika, zaposlovanje, pripravništvo, pogodbeno in nadurno delo.

Kazalci nizke zaposlenosti

Po podatkih zadnjega popisa leta 1981 ima občina 73.309 stalnih prebivalcev, med katerimi je okoli 64,3% aktivnih in okoli 35,7% vzdrževanih prebivalcev. V naši občini predstavlja število zaposlenih delavcev (okoli 42,7% prebivalcev) v odnosu na prebivalstvo okoli 24,6%, kar je znatno nižje od podobnih kazalcev v drugih mestnih občinah (Center 20,3%, Bežigrad 59,9%, Moste-Polje 46,1%, Šiška 43,3%) in nas uvršča med slovenske občine z najnižjo zaposlenostjo prebivalcev. Seveda je dejanska zaposlenost naših občanov višja, vendar je pokazani odnos pomemben za oceno gospodarske razvitosti in dohodkovne sposobnosti občine.

Družbeni dogovor o oblikovanju in izvajanju kadrovske politike na območju ljubljanskih občin (Ur. l. SRS št. 19/79 in 27/82), določa skupno politiko, načela in naloge samoupravnih in drugih družbenih dejavnikov na področju kadrovske politike. V naši občini je bil dogovor podpisan v 99% OZD. Tak uspeh se ni ponovil pri sprejemanju sprememb in dopolnitev dogovora v prvi polovici 1982 (83%). Spremembe in dopolnitve dogovora so na področju kolektivnega dela, delovnih razmerij, vzgoje in izobraževanja.

Že od leta 1981 se ponavlja ocena, da OZD nimajo usklajenih samoupravnih splošnih aktov z določili dogovora. Ta ocena le deloma drži, saj je 93 OZD že vskladilo svoje samoupravne splošne akte. V glavnem pa so vse OZD vskladile zahteve, ki govore o načinu delovanja razpisnih komisij pri izbiri kandidatov za najodgovornejše naloge.

Pri izbiri kandidatov za navedena dela je poleg strokovne usposobljenosti potrebno enakovredno vrednotenje družbenopolitičnih meril, aktivnosti ter samostojnosti in uspešnosti opravljanja del in nalog. Podatki o delavcih, ki opravljajo najodgovornejše naloge (področje vodenja in organizacija dela, financ, komerciale, tehničnega sektorja...), kažejo na dokaj ugodno izobrazbeno strukturo, saj ima kar 198 (od 434) delavcev visoko izobrazbo (ali magisterij in doktorat). Starostna struktura pa je pomaknjena v 40 in 50 leta (170 delavcev od 434).

Usposobiti kadrovske službe

Za učinkovito izvajanje kadrovskih funkcij so nujne strokovno usposobljene in organizirane kadrovske službe. Ustrezna organiziranost pogojuje strokovno izvajanje nalog, le-ta pa je odvisna od števila in strokovnosti zaposlenih. V naši občini (večje število OZD z manjšim številom zaposlenih), prevladujejo kadrovske službe z 2–4 delavci. 180 delavcev izvaja kadrovske naloge, vendar jih 72 delavcev nima ustrezne izobrazbe.

Na osnovi pozitivnih izkušenj ter dopolnjene zakonodaje je bil za leto 1983 oblikovan na osnovi javne razprave dopolnjen samoupravni sporazum o usklajevanju letnih načrtov zaposlovanja, ki ga je do 10. 3. 1983 podpisalo 65% zaposlenih delavcev v občini. Ugotovitve iz načrtov zaposlovanja za leto 1983 kažejo na to, da OZD načrtujejo izboljšanje izobrazbene strukture zaposlenih predvsem v pogledu zniževanja deleža kadrov s I. in II. stopnjo in povečanja deleža kadrov z višjimi stopnjami izobrazbe.

Uresničitev začrtanega razvoja (prestrukturiranje, proizvodna usmeritev, visoka udeležba kvalificiranega ustvarjalnega dela), terja premike v sedanji kvalifikacijski strukturi, vendar število delavcev, ki se izobražujejo ob delu pada (leta 1979/80 – 363 delavcev, 1980/81 – 356 delavcev, 1981/82 – 313 delavcev.)

Premalo kadrovskih štipendij

S sprejetjem DD o štipendijski politiki v SRS in občinskimi samoupravnimi sporazumi so bili podani pogoji za nove, vsebinsko kvalitetnejše premike v politiki štipendiranja. V občini je 419 kadrovskih štipendistov in 293 štipendistov iz združenih sredstev. Primerjava (po oceni) med številom kadrovskih štipendij in številom zaposlenih kot relativnim kazalcem razvitosti kadrovskega štipendiranja kaže, da je občina udeležena z 2,1% glede na republiško povprečje (4,5%), zato je aktivnost za povečanje deleža kadrovskih štipendij toliko bolj pomembna.

Ugotavljamo, da OZD pogosteje planirajo štipendije za II., III. in IV. stopnjo izobraževanja. Vendar ostaja precej nepodeljenih štipendij prav na nižjih stopnjah izobraževanja. OZD so se s sklenitvijo samoupravnega sporazuma obvezale, da bodo imeli pri zaposlovanju prednost mladi, ki so zaključili šolanje. Iz odgovorov OZD je razvidno, da so v zadnjem letu zaposlile 258 pripravnikov (69 OZD).

Podatki o gibanju brezposelnosti koncem decembra 1982, kažejo da je bilo v občini prijavljenih pri skupnosti za zaposlovanje 423 iskalcev zaposlitve. V primerjavi z decembrom 1981, beležimo torej porast za 105 delavcev ali za 33%. Glede na kvalifikacijsko strukturo je največ iskalcev zaposlitve s srednjo šolo (128 ali 30,3%). Relativna brezposelnost (razmerje med iskalci zaposlitve in zaposlenimi), je koncem decembra 1982 znašala 2,13, kar je precej nad ljubljanskim povprečjem (1,01%). Izvršni svet se je ob obravnavi poročila o izvajanju kadrovske politike in problematike zaposlovanja, zavzel za zahteve po doslednejšem podružbljanju kadrovske politike s posebnim poudarkom na večjem zaupanju v mlade delavce, ki bodo s svojo strokovno in družbenopolitično sposobnostjo prevzemali najodgovornejša dela in naloge, ustreznejšo organiziranost in izvedbo del in nalog v kadrovskih službah, predvsem z vidika izboljšanja kvalifikacijske strukture teh delavcev, izboljšanje celotne kadrovske strukture zaposlenih, s posebnim poudarkom na področju kmetijstva in industrije, z večjo aktivnostjo in usmerjanjem delavcev v izobraževanje.

Stalna skrb za borce

V naši občini živi še nekaj preko 4.000 ljudi, ki so sodelovali v boju proti okupatorjem v drugi svetovni vojni. Že vsa minula leta je bila skrb za borce med prednostnimi nalogami tako zdravstvenega in socialnega varstva kot tudi socialnega skrbstva ter širše družbeno politične skupnosti.

Dejstvo, da so ti ljudje vsak dan starejši, starost pa prinaša s seboj številne tegobe in skrbi, predvsem pa zdravstvene težave. Zato je zdravstveno varstvo v sistemu družbene skrbi za borce najpomembnejše.

Ambulanta za zdravstveno varstvo borcev v naši občini dobro dela, zanimivo pa je, da zanimanje ni tolikšno, kot je bilo pričakovati. Največ zanimanja je pravzaprav za zdraviliško dejavnost, ki pa je v sedanjih gospodarskih težavah prav tako potegnila krajši konec kot v minulih letih. Tako je bilo lani za ta namen na voljo precej manj denarja, poleg tega je bilo treba z lansko vsoto plačati tudi nekatere račune iz leta 1981, ob tem pa se je bivanje v zdraviliščih zelo podražilo.

Naša občina je imela tako lani na razpolago nekaj več kot 1,8 milijona dinarjev za ta namen oziroma kar 56 odstotkov manj kot leto poprej. Komisija za vprašanja vojaških invalidov se je v reševanje težav sicer vključila, vendar brez posebnega uspeha. Občinski odbor zveze borcev je nastali položaj nekoliko ublažil z deset-dnevnim rekreativnim zdravljenjem v Banjolah, Strunjanu in Mojstrani.

V primerjavi z letom 1979 se je število borcev, ki so koristili zdraviliško zdravljenje in rekreacijski oddih povečalo v minulem letu s 162 na 239 (leta 1980 jih je bilo 272, leto kasneje 248). Še bolj je upadlo število vojaških invalidov – od 143 v letu 1979 na 74 v letu 1982. Prav tako je bilo skoraj za polovico manjše število imetnikov partizanske spomenice od leta 1941, medtem ko se je število družinskih članov, upravičenih do koriščenja prednosti pri zdravliškem zdravljenu in rekracijskega oddiha povečalo od 316 v letu 1979 na 422 v minulem letu. Pri tem pa so se cene tako v kopališčih kot v planinah in na morju skoraj podvojile.

Z uveljavitvijo zakona o starostnem zavarovanju kmetov je bilo enotno urejeno tudi socialno vprašanje kmetov borcev enotno urejeno. Varstveni dodatek k starostni pokojnini je pomembno je to zato, ker je dohodek »od zemlje« na kmetijah, kjer so ostali le ne samo stari, ampak ostareli ljudje, le teoretičen in sta zato starostna pokojnina in varstveni dodatek edini realni dohodek. V naši občini prejema varstveni dodatek 59 kmetov borcev.

Poleg tega so se pokazale potrebe po družbeni pomoči tudi v obliki enkratnega dodatka, s katerim borci in invalidi premagajo občasne denarne zadrege. Višina te pomoči se giblje med tri in sedem tisoč dinarji in jo je lani prejelo 277 upravičencev.

Za borce in invalide stalno skrbijo tudi v krajevnih borčevskih organizacijah, v katerih je uvedena posebna oblika tovariške pomoči. Člani vsaj enkrat letno redno obiskujejo nepokretne in tiste člane, ki so že dlje časa bolni ali pa so v domovih za starejše občane ter starejše od 70 let. Lani so tako opravili 594 obiskov. V domovih za starejše občane v naši občini je skupno 64 naše občinske borčevske organizacije.

Pri vsem tem pa jo ne nazadnje pomemben tudi odnos do borcev, ki so potrebni širše družbene pomoči. Človešnost je pogosto pomembnejša kot denar.

Sprememba urbanističnega reda za KS Brezovica, Vnanje in Notranje gorice

Urbanistični red za krajevne skupnosti Brezovica, Vnanje gorice in Notranje gorice je izdelal ZIL TOZD Urbanizem – LUZ ob sodelovanju drugih inštitucij.

Obravnavano območje obsega prostor ob jugozahodnem robu ljubljanskega območja, ob prehodu preko ravnice Ljubljanskega barja, od Borovnice preko osamelcev ob Vnanjih in Notranjih Goricah na jug proti območju Podpeči.

V grobih potezah zajema obravnavani prostor obrobje Ljubljanskega barja na območju Brezovice ter pravi barjanski prostor z značilnimi osamelci.

Urbanistični red obravnava celotno območje navedenih KS kjer živi cca 4.000 prebivalcev. Domačega prebivalstva je dobrih 60% ostalih 40% pa predstavljajo prebivalci drugih krajev.

Izvršni svet predlaga zborom skupščine, da urabnistični red Krajevnih skupnosti Brezovica, Vnanje gorice in Notranje gorice obravnavajo in sprejmejo.