ISSN 0351-6407

Če je majnika lepo, je dobro za kruh in seno.

VESTNIK

VREME

V četrtek bo sprva sončno in toplo, proti večeru pa se lahko pojavijo že prve nevihte. V petek bo pretežno oblačno s padavinami in hladneje.

Murska Sobota, 18. maja 2000, leto LII, št. 20, /odgovorni urednik Janez Votek/ cena 210 SIT

AKTUALNO DOMA, str. 3

Pogoji pridelave sladkorne pese se slabšajo

GOSPODARSTVO, str. 7

Stečaj je rešitev za zaposlene

Radenska
ZVEZDA - DIANA
Murska Sobota, d. o. o.

Hotel DIANA - RESTAVRACIJA
V času od 16. do 23. maja 2000
DNEVI IZBRANIH SLASTNIH JEDI IZ BELUŠEV
Pričakuje vas prijazno osebje hotela DIANA! *Se priporočamo!*

NEPRESLIŠANO

MAJDA HORVAT

Perjanica

Ni ga bolj spretnega kazanja lune v vodi, kot predstavljanje življenja s statističnimi podatki in povprečji. V ogledalu statistike je namreč podoba ljudi in njihovih situacij več kot nejasna, celo popačena in kot takšna potem priročna za marsikaj.

Zapisovalec novinarskih vesti je jadrno, brez pomisleka, prepisal statistični podatek, da ima ena od goričkih občin najmanjši delež brezposelnih. Res ga ima, vendar je realnost nekaj povsem drugega - zaradi odseljevanja mladih so v občini ostali predvsem upokojenci, starci.

Minister za delo družino in socialne zadeve Anton Rop se je v svojem poslovilnem (?) nastopu pred novinarji odel z uspehi ministrstva. »Okitil« se je tudi s podatkom o zmanjšanju števila brezposelnih v državi in tem, da se z deležem brezposelnih že približujemo evropskim podatkom. Toda če se ozremo po regijah, je realnost povsem nekaj drugega. V novogoriški regiji je bila februarja stopnja brezposelnosti le dobrih sedem odstotkov, a zato v Podravju skoraj dvajsetodstotna, v ožji Ljubljani manj kot deset, a v ožjem delu Maribora več kot dvajsetodstotna; v novomeški regiji manj kot deset, a v Pomurju skoraj devetnajstodstotna. Razlike so očitne, a povprečje tako dobro, da more služiti kot priponka uspeha.

Uspeh na področju zaposlovanja - posledica dobrih programov aktivne politike zaposlovanja v državi? V povprečju je tudi to mogoče trditi, toda prav razlike med regijami govorijo o tem, da se isti programi v različnih okoljih niso enako dobro prijeli, oziroma da bi morali upoštevati specifiko okolja. Pa so jo premalo. Morda so se še najbolj obnesli tam, kjer je bil tudi kapital sam dober kvas za gibanja na trgu delovne sile.

Te dni je bilo tako vroče, da si je marsikdo izmed nas že zaželel osvežitve v tem ali onem bazenu s hladno vodo. V soboškem mestnem kopališču bo to možno kmalu, saj delavci končujejo še z zadnjimi obnovitvenimi deli. Glede na letošnje lepo vreme v maju je to sicer nekoliko prepozno, a kdo je vedel vnaprej za te pasje dneve. No, časa za kopanje in uživanje v vodi bo še dovolj. Foto: NJ

Kegljanje - Kardinarjeva odlična

Srebro na SP

V Poznanu na Poljskem poteka 23. svetovno keglajško prvenstvo. Doslej se je že končalo ekipno tekmovanje. Prijetno je presenetila slovenska ženska reprezentanca, ki je podrla 2.877 kegljev, kar je novi državni rekord; zasedla je drugo mesto za Nemčijo (2.919) in osvojila srebrno medaljo.

Odlična je bila Marika Kardinar iz Dobrovnika, ki je bila s 497 podrtimi keglji najboljša slovenska kegljavka.

Občinstvo je navdušila s kopico devetk. V igri na polno je najprej dosegla 171, na čiščenje pa 79 točk; potem je zbrala še 157 in v čiščenju 90, s čimer je le za tri keglje zaostala za 500.

S tem dosežkom je bila izredno zadovoljna, kakor tudi selektor Lado Gobec. Uspeh je toliko pomembnejši, saj je znano, da je bila Marika Kardinar v začetku tega leta operinana na kolenu.

Čestitamo!

FM ■

V Radenski 219 mio za dividende

Spremembe na vrhu?

Delničarji Radenske, d. d., bodo na peti seji skupščine, sklicani za 16. junij, potrjevali nov Statut družbe, po katerem bodo zmanjšali število članov v nadzornem svetu od sedanjih enajst na devet (šest s strani delničarjev in trije s strani zaposlenih).

Dosedanjemu nadzornemu svetu namreč zadnje dni junija preteče mandat. V kolikor ne bo predlagan oziroma na skupščini izglasovan nasprotni sklep, bodo za nove člane nadzornega sveta s strani delničarjev imenovani Rudi Cipot, Milan Marinič, Jože Rangus, dr. Tomaž Subotič, Herbert Šefer in Boško Šrot. Predsednika si bo nadzorniki izvolili »znotraj sebe«, po logiki stvari pa naj bi bil to Jože Rangus, človek, ki ga je predlagal lastnik z največjim deležem v družbi. To pa je kapitalski sklad. Se bo javno napovedana prodaja lastniškega deleža Pomurske investicijske družbe v Radenski zgodila te dni in že vplivala na potek sklicane skupščine? Možno je tudi to. Dividende bodo namreč izplačevali po stanju iz delniške knjige na dan 20. junij, po predlogu uprave pa naj bi za razdelitev namenili dobrih 219 milijonov ali 43,6 tolarjev bruto na delnico.

MH ■

OKROGLA MIZA
Interesi regije pred strankarskimi interesi str. 10

LOKALNA SCENA
Kraj, ki se mu obeta lepa prihodnost str. 5

(IZ)BRANO
Medicinske sestre vedno z vami str. 9

REPORTAŽA
Najstarejšo sploh ne boli križ str. 16

foto: NJ

VESTNIK ZA ZVESTOBO

Vsak teden bomo objavili ime naročnika, ki nam je zvest najmanj 10 let.

Nagrada: VESTNIKOV ZLATNIK!

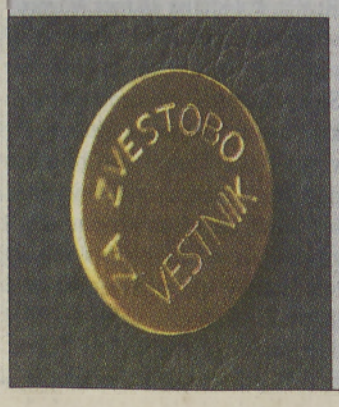

DOBITNICA VESTNIKOVEGA ZLATNIKA ZVESTOBE JE TA TEDEN

Adela Korpič
Budinci 5
9204 ŠALOVCI

NAROČNIK

Najboljša vlada ali politična katastrofa?

Kandidati se predstavljajo odborom

Šestnajst je vsota števil, ki jih je dobil mandatar prehodne vlade Andrej Bajuk pri seštevanju devetih kandidatov, ki jih je predlagala SLS+SKD Slovenska ljudska stranka, in sedmih, ki jih je predlagala SDS. Razmerja med izbranimi so sedem za SLS+SKD Slovensko ljudsko stranko, pet za SDS in pet nestrankarskih kandidatov.

Zaslišanja

Včeraj sta pred odborom za zdravstvo delo, družino in socialno politiko nastopila Andrej Bručan, kandidat za položaj ministra za zdravstvo, ter Miha Brejc, kandidat za ministra za delo, družino in socialne zadeve. Pred odborom za notranjo politiko pa naj bi se zvrstili kandidatka za pravosodno ministrico: Barbara Brezigar, kandidat za ministra za notranje zadeve Peter Jambrek in kandidat za ministra brez listnice na področju zakonodaje Tone Jerovšek. Odbor za mednarodne odnose je izpraševal kandidata za ministra za zunanje zadeve Lojzeta Peterleta, odbor za znanost in tehnologijo kandidata Lojzeta Marinčka, pred odborom za kmetijstvo, gozdarstvo in prehrano pa je nastopil Ciril Smrkolj. Parlamentarni odbor za gospodarstvo bo danes prisluhnil kandidatu za ministra za gospodarske dejavnosti Jožetu Zagožnu, kandidatu za ministra za ekonomske odnose in razvoj Marjanu Senjurju in kandidatu za ministra za malo gospodarstvo in turizem Janku Razgoršku. Lovro Šturm in Rudi Šeligo pa se bosta pojavila pred odborom za kulturo, šolstvo in šport. Odbor za infrastrukturo in okolje bo opravil še zaslišanje kandidatov za prometnega ministra in ministra za okolje in prostor Antona Bergauerja in Andreja Umka. Pred odborom za obrambo bo nastopil kandidat za obrambnega ministra Janez Janša.

O trgovini

Zanimivo bo predvsem zaslišanje slednjega. Predsednik SDS Janez Janša je namreč delo obrambnega ministra že opravljal od leta 1990 do 1994, njegovo premestitve Janeza Janše z možne kandidature za ministra za delo, družino in socialne zadeve na kandidaturo za obrambnega ministra pa so celo komentirali, kako velik strokovnjak je prvak SDS, da je sposoben kandidirati na tako različnih ministrstvih.

ime pa je povezano tudi z zgodbo o trgovini z orožjem in Depalo vasjo. Mandatar Bajuk je v zvezi s tem pojasnil, da je odločitev sad dolgih pogovorov in usklajevanj. Prepričan je, da vse preiskave glede tega doslej niso nič dokazale in da je Janša zmožen na vsa vprašanja sam odgovoriti. Andrej Bajuk Janezu Janši popolnoma zaupa, njegova strokovnost na tem področju pa se mu zdi nesporna. Pri tem velja omeniti tudi, da je mandatar Bajuk ves čas poudarjal, da bo pri izbiri ministrskih kandidatov dajal prednost strokovnosti. Resda je med izbranimi kar deset doktorjev znanosti, toda zaradi nekaterih dogodkov v dneh pred objavo liste kandidatov in zaradi njene vsebine, ki se je nato nekoliko razlikovala od napovedanega in ugibanega, so nekateri volivci dobili vtis, da mimo politične kuhinje ni moglo iti, tudi zaradi

Politična katastrofa?

Nova vlada je predlagana le za kratek čas. Prvak SDS meni, da bi zlahka zmogla delo v štiriletnem mandatu, saj po njegovem Slovenija še ni imela boljše ekipe. Stranke LDS, DeSUS, ZLSD in SNS ne bodo podprli. Podpredsednik LDS Igor Bavčar je povedal, da lista predlaganih ministrskih kandidatov dokazuje, da »gre za nadaljevanje boja za prevlado na desni polovici slovenskega političnega prostora - tokrat z drugimi sredstvi. Iz stranke DeSUS so sporočili, da predstavljajo kandidati za ministre predvsem strankarsko ekipo.Tudi pri ZLSD so prepričani, da gre predvsem za politično vlado, vodja SNS Zmago Jelinčič pa vidi v njej politično katastrofo.

DEJAN FUJS,
foto: REUTERS ■

Za normaliziranje odnosov med Avstrijo in EU

V primežu sankcij

Maščevanje avstrijskih socialdemokratov

Avstrijski zvezni kancler Wolfgang Schüssel se nadeja skorajšnje prekinitve sankcij, ki jih je preostalih štirinajst članic Evropske unije (EU) sprožilo na bilateralni ravni proti Avstriji zaradi udeležbe ksenofobičnih svobodnjakov (FPÖ) in njihovega prejšnjega voditelja Jörga Haiderja v novi vladni koaliciji. Sankcije, ki pomenijo politično osamitev naše severne sosede in zamrznitev diplomatskih odnosov z njo, so podprle tudi mnoge izvenevropske države, med njimi ZDA. Kancler Schüssel je v intervjuju za radio Deutsche Welle izrazil upanje, da bodo države EU umaknile sankcije še pred vrhom EU, ki bo 19. junija letos v Feiri na Portugalskem. Če se je vseh štirinajst držav lahko čez en sam konec tedna odločilo za uvedbo sankcij, potem mora biti po njegovem mnenju tudi mogoče, da te države najdejo sprejemljivo rešitev za njihovo prekinitev v prihodnjih štirih tednih.

Zarota socialistične internacionale

Pri uvedbi sankcij proti Avstriji naj bi imela levji delež avstrijska socialdemokratska stranka (SPÖ), ki se je na ta način hotela maščevati za nastanek nove vladne koalicije med konservatino ljudsko stranko (ÖVP) in skrajnodesničarskimi svobodnjaki. Po presenetljivem volilnem izidu oktobra lani, ko se je FPÖ povzpela na drugo mesto, socialdemokratom in njihovemu takratnemu vodji Viktorju Klimi pa po tridesetih letih prvič ni uspelo sestaviti vladne koalicije za naslednje zakonodajno obdobje s konservativno stranko Wolfganga Schüssla. Potem ko je Klimi potekel mandat za sestavo vlade, sta se druga in tretja politična moč Avstrije uspeli dogovoriti in sestaviti črno-modro vladno koalicijo. Avstrijskemu predsedniku Thomasu Klestilu ni preostalo drugega, kot da je s težkim srcem potrdil novonastalo koalicijsko tvorbo, četudi bi sam raje videl nadaljevanje socialdemokratske dinastije. Takrat so se vsuli očitki in obtožbe proti Haiderjevim svobodnjakom zaradi njihove »nastrojenosti« proti tujcem. Avstrijska socialna demokracija naj bi se po mnenju poznavalcev takrat obrnila po pomoč v tujino. Avstrijski notranji minister Ernst Strasser (FPÖ) meni: »Predsednik socialistične internacionale, portugalski predsednik evropskega sveta, je poskrbel za uvedbo sankcij z veliko pomočjo avstrijske socialdemokracije. To je storil zaradi nepravične ocene avstrijske politične situacije.« Novi vodja avstrijskih socialdemokratov Alfred Gusenbauer vehementno zavrača vse takšne in podobne očitke in vztraja pri stališču, da SPÖ »poskuša storiti vse«

za ponovno vzpostavitev političnega in diplomatskega dialoga z ostalimi članicami EU.

Nepotrebni referendum

Ironično in simptomatično za avstrijsko politično situacijo odmeva po alpski deželi predlog vladne koalicije za izvedbo referenduma, na katerem naj bi Avstrijci jeseni letos glasovali za takojšnjo prekinitev sankcij in rezultat posredovali EU. Predlog referenduma je namreč podala prav tista oseba, ki je tudi kamen spotike - koroški deželni glavar Jörg Haider. Medtem ko je prišlo do uvedbe sankcij prav zaradi njega, in ko nista tako ÖVP kot SPÖ storili nič prepričljivega za njihovo prekinitev, je v igro posegel Haider sam in v svojem preverjenem populističnem slogu predlagal izvedbo referenduma. Za to, da je za svoj predlog uspešno prepričal Schüssla in njegovo konservativno stranko, ni izgubil pretirano veliko energije. Nasprotno pa so Gusenbauerjevi socialdemokrati odkrito proti temu predlogu, saj ta zanje ne predstavlja zgolj »metanja denarja davkoplačevalcev skozi okno«, ampak tudi možnost razvoja anti-evropskega razpoloženja.

Nadzorni organ kot možnost prekinitve sankcij

Kot edini možni način za prekinitev EU-sankcij vidi večina evropskih politikov v nadziranju izvajanja avstrijske politike. Francoski evropski komisar Michel Barnier je povedal, da je evropska komisija v polni pripravljenosti za uvedbo takojšnjega političnega nadzora nad Avstrijo. Vodja parlamentarne skupine FPÖ, Peter Westenthaler pa uvedbo taksnega postopka popolnoma zavrača, češ da je »monitoring« (opazovanje) »instrument, ki se ga uporablja za dežele v razvoju« in ne želi, da bi »Avstrijo postavili v isto vrsto z Ugando in Albanijo«. Westenthalerjeva zavrnitev možnosti uvedbe nazornega organa je v Avstriji med ljudmi naletela na odobravanje in podporo - in ponovno so svobodnjaki izpadli kot tisti, ki se zavzemajo za avstrijski narod in mu stojijo ob strani, četudi je EU proti njim.

MARJETKA RAUŠL, foto: REUTERS ■

Pomemben preizkus mirovnega posredovanja

Afrika po poteh Balkana

Potem ko je mednarodna skupnost pred kratkim za silo zamašila luknje v balkanskem sodu smodnika, pa OZN zdaj z vso silo uhaja izpod nadzora položaj v Afriki, ki poka po šivih. Med krizami, ki najbolj odmevajo v svetovni javnosti in ki postajajo pomemben preizkus mirovnega posredovanja in avtoritete Varnostnega sveta, je mirovna polomija v zahodnoafriški državi Sierra Leone, dvomljivi mir v Demokratični Republiki Kongo ter obnovitev vojne med Etiopijo in Eritrejo.

Slednja pomeni tudi osebni poraz legendarnega pogajalca Richarda Holbrooka, ki je tri voditelje nekdanjih jugoslovanskih republik uspel prepričati v podpis daytonskega mirovnega sporazuma, s katerim se je končala vojna v Bosni in Hercegovini. Holbrooke je namreč lani nastopil položaj ameriškega veleposlanika v OZN in pred nekaj dnevi vodil neuspešno misijo Varnostnega sveta na rog Afrike, kjer je skušal voditelje Etiopije in Eritreje prepričati, da se v času, ko obema državama grozi katastrofa zaradi lakote in suše, pač ne splača še poleg tega pobijati zaradi nekaj kilometrov kamnite puščave. Opozarjanje ni zaleglo, saj sta obe državi v zadnjih letih namesto hrane kupovali zaloge modernega orožja vsaj od Rusije, Kitajske in Bolgarije.

Figa v žepu

Varnostni svet se je spomnil, da bi bilo morda dobro uvesti embargo na orožje. To bi lahko storil že prej, vendar kot kaže, Rusija, kot stalna članica Varnostnega sveta, za to ni preveč navdušena. Državljanska vojna v Sierra Leone je bila ena najbolj krutih, kar je bilo na nek sprevržen način dobro, saj bi bila pozornost mednarodne javnosti še naprej obrnjena drugam. Pozornost so vzbudile vesti o krutem kaznovanju nedolžnih civilistov, ki so ali niso volili za predsednika. Uporniki so tako za vsak primer sekali desne roke, da ne bi spet volili, ko je pa teh zmanjkalo, so sekali še noge in druge okončine.

Zadnji problemi so se začeli leta 1994, ko je vojaški polkovnik Johnny Paul Koroma vrgel z oblasti predsednika Tejana Kabbaha ter k sodelovanju povabil voditelja Revolucionarne združene fronte Fodaya Sankoha.

Sosednjim državam na čelu z Nigerijo, ki velja za regionalno silo, to ni bilo všeč in so vojaško posredovale ter Kabbaha vrnile na oblast, medtem ko je Varnostni svet sprejemal resolucije. Koroma se je razjezil in skupaj s Sankohovimi silami sprožil državljansko vojno, ki je doživela vrhunec z dramatičnim napadom na Freetown januarja 1999. Sile sosednjih držav združenih v Ekonomski skupnosti zahodnoafriških držav in vladni vojaki so napad odbili, nakar je bil julija 1999 podpisan mirovni sporazum. Koroma se je pomiril, nekdanji »zastavnik« Sankoh pa ne; držal je figo v žepu do pred nekaj tednov, ko so njegovi »raztrganci« zloveščega slovesa razorožili na stotine pripadnikov modrih čelad iz afriških držav in Indije, jih razorožili, nato pa s tem orožjem šli v ofenzivo. Razlog za napad je bil enostaven - modre čelade so se preveč približale diamantnim rudnikom pod nadzorom Sankoha, ki ni hotel nobenega vpletanja v svoje bogastvo.

Mir in normalno življenje

Pred kratkim sta se med seboj spopadli še Ruanda in Uganda, ki sta drugače na isti strani v državljanski vojni v Kongu. Varnostni svet je z resolucijo odobril napotitev 5.500 vojakov, ki pa tja ne bodo šli še tako hitro. Potrebnih bi jih bilo namreč desetkrat toliko. Ob vseh teh zmešnjavah je lahko razumeti razvite države, ki se niso pripravljene vojaško vpletati, vendar če so bila zatrjevanja o humanitarni intervenciji na Kosovu količkaj resnična, ne bi smele obrniti hrbta zmedi, za katero so s kolonializmom tudi same dovolj krive. Večina navadnih ljudi v Afriki si tako kot drugje po svetu želi miru in normalnega življenja, vendar brez tuje pomoči in pripravljenosti za kaznovanje lokalnih zločincev to ne bo mogoče.

ROBI POREDOŠ,
foto: REUTERS ■

VESTNIK
IZHAJA OB ČETRTKIH
Izdaja: Podjetje za informiranje d. d. Murska Sobota

Uredništvo: Irma Benko (direktorica), Janez Votek (odgovorni urednik), Ludvik Kovač (namestnik odgovornega urednika), A. Nana Rituper Rodež, Bernarda Balažic-Peček, Jože Graj, Majda Horvat, Milan Jerše, Feri Maučec, Štefan Sobočan (novinarji), Nataša Juhnov, Jurij Zauneker (fotografa), Nevenka Emri (lektorica), Ksenija Šömen (tehnična urednica), Robert J. Kovač (računalniški prelom).

Naslov uredništva in uprave: M. Sobota, Ulica arh. Novaka 13, tel. št.: 31 998 (naročniška služba), n.c. 31 960, 33 019 (novinarji Vestnika), Venera (trženje) 33 015, št. telefaksa 32 175. Nenaročenih rokopisov in fotografij ne vračamo.

Naročnina za tri mesece je 2.700,00 SIT, za naročnike v tujini 150 DEM letno, za delovne organizacije, podjetja in obrtnike 8 000,00 SIT - polletno. Izvod v kolportaži pa 210,00 SIT. Tekoči račun pri Agenciji RS za PPNI Murska Sobota: 51900-601-53227, devizni račun pri Abanki Ljubljana: 50100-620-00112-5049512.

Tisk: Podjetje za usposabljanje invalidov SET Vevče. Davek na dodano vrednost je vračunan v ceno izvoda in se obračunava v skladu s 7. točko 25. člena Zakona o davku na dodano vrednost, Uradni list 23. 12. 1998, št. 89.

Elektronska pošta: vestnik@eunet.si
WWW stran: http://www.p-inf.si.

Pogoji pridelave sladkorne pese se slabšajo

Zahteve po višjih podporah

Ob trenutnih pogojih bo letos cena sladkorne pese za skoraj četrtino nižja od lanske

Če je bila sladkorna pesa še do nedavnega dohodkovno izredno zanimiva poljščina, pridelovalci trdijo, da temu zdaj ni tako. Odkupna cena sladkorne pese je v letu 2000 za 12,5 odstotka nižja kot lani, ob upoštevanju splošnih pogojev, ki so sestavni del pogodbe med pridelovalci in tovarno, pa bo odkupna cena letos nižja celo za 23,6 odstotka.

Ob standardni kakovosti je lani kilogram sladkorne pese veljal 8 tolarjev, v letošnji pogodbi je odkupna cena ob isti kakovosti znižana na 7 tolarjev, nižje so premije za zgodnje in pozno spravilo, tovarna pridelovalcem dodatno zaračunava tehtanje, ukinila pa je tudi priznavanje 1-odstotnega kala.

Da bi omilili izpad dohodka pri pridelovalcih, je upravni odbor zadruge pridelovalcev sladkorne pese že na seji konec marca na odgovorne v ministrstvu za kmetijstvo, gozdarstvo in prehrano naslovil zahtevo za spremembo pogojev pridelave. Predlagajo, da se direktne podpore za pridelavo sladkorne pese z 42 tisoč povečajo na 54 tisoč tolarjev po hektarju in se tako izenačijo s podporami za pridelavo krušnih žit. Prav tako predlagajo, da se davek na dodano vrednost pri sladkorni pesi z devetnajstih zniža na osem odstotkov, saj menijo, da je sladkorna pesa kmetijski pridelek in ne industrijska rastlina, kot to določa še stara jugoslovanska klasifikacija. Z znižanjem davka na dodano vrednost bi tovarni sladkorja omogočili, da ustrezno zviša odkupno ceno sladkorne pese.

Upravni odbor zadruge je tudi predlagal, naj se v prihodnje odkupna cena sladkorne pese veže na prodajno ceno sladkorja, na ceno sladkorja in sladkorne pese pa je potrebno vezati tudi ostale stranske proizvode, ki nastajajo pri proizvodnji sladkorja in jih tovarna prodaja.

Med zahteve so zapisali še povečanje zunanjetrgovinske zaščite, saj sta tako kmetijsko ministrstvo kot ministrstvo za ekonomske odnose in razvoj na tem področju naredila premalo.

Pridelovalci opozarjajo, da bo letos na rentabilnost pridelave sladkorne pese v veliki meri vplival še slab vznik, ki je bil v povprečju le 76-odstoten, zato bo tudi pridelek bistveno nižji.

S sklepi in zahtevami upravnega odbora zadruge so seznanili tudi udeležence ustanovnega občnega zbora Združenja pridelovalcev sladkorne pese Slovenije, ki so jih podprli in jih bodo prav tako poslali na kmetijsko ministrstvo.

LUDVIK KOVAČ ■

Seja Občinskega sveta Občine Kuzma

Posluh za kulturo

Največ pozornosti reševanju tekočih vprašanj

V občini Kuzma so si za občinski praznik izbrali 2. julij - kot spomin na osamosvojitveno vojno leta 1991, ko so uspeli ubraniti mejo in tamkajšnjo vojašnico pred agresorjem. Občinski praznik bodo prvič praznovali letos, na zadnji seji občinskega sveta pa so imenovali odbor, ki bo pripravil vse potrebno za organizacijo praznovanja.

Sicer pa so na tej seji sredi maja večino točk dnevnega reda namenili tekočim vprašanjem, s katerimi se srečujejo tamkajšnji občani. Sredstva, ki jih bodo zbrali z letnimi povračili za uporabo cest za kmetijske stroje in jih bodo v občinsko blagajno prispevali lastniki le-teh, bodo v glavnem namenili za vzdrževanje cest, iz občinske blagajne pa bodo sredstva namenili tudi za košnjo obcestnih površin in za vzdrževanje in urejanje pokopališč v občini. Ta dela bodo opravljali dosedanji izvajalci, vendar so svetniki na zadnji seji dosedanje pogodbe nekoliko spremenili in dopolnili. Sicer pa urejanju komunalne problematike v občini celo leto namenjajo največ pozornosti in tudi na vzdrževanje gozdnih poti v letu 2000 niso pozabili. Za to bodo letos namenili okoli 500 tisoč tolarjev.

Da bi lesen zvonik v Doliču rešili pred propadom, so občinski svetniki na seji sprejeli sklep o začasni razglasitvi tega zvonika za etnološki spomenik, najti pa bo treba nekoga, ki bo zanj tudi skrbel. Sicer pa v občini posluh za kulturo imajo, zato so tudi potrdili predlog o sofinanciranju potujoče knjižnice.

Svetniki občine Kuzma so na zadnji seji obravnavali tudi razpis Evropske komisije o pobratenju mest oziroma občin. Predlog za pobratenje njihove občine bo pripravila komisija za mednarodno sodelovanje, ki deluje v občini.

L. KOVAČ ■

Kolesarstvo

Danes dirka Po Sloveniji v Pomurju

S prologom v Novem mestu se je v torek začela 7. kolesarska dirka Po Sloveniji in nadaljevala včeraj s prvo etapo Čatež-Radenci (dolžina 198 km). Druga etapa pa bo na sporedu danes, v četrtek, 18. maja, dolga 166 km in bo potekala po Pomurju. Štart druge etape bo ob 11.05 pred hotelom Radin v Radencih in bo potekala skozi Ptuj-Ormož-Razkrižje-Črenšovci, končni cilj pa bo okrog 14.50 pred blagovnico Potrošnik v Beltincih. Prvič bodo kolesarji prišli v Beltince ob 13.48, nato pa še prevozili dva kroga na relaciji Beltinci-Odranci -Črenšovci-Turnišče-Renkovci-Gančani-Lipovci-Beltinci. Dirka bo imela pet etap, končni cilj pa bo v nedeljo, 21. maja v Novi Gorici. (FM)

Srečanje dveh šolskih ministrstev

Prihaja svetovalec iz Madžarske

V prostorih območne enote Zavoda za šolstvo Republike Slovenije v Murski Soboti je v torek potekalo delovno srečanje slovenskih in madžarskih predstavnikov ministrstev za šolstvo. Delegaciji sta vodila državna sekretarka na ministrstvu za šolstvo in šport Alenka Taštanovska in podsekretar v madžarskem ministrstvu za šolstvo László Környei. Sogovorniki so na podlagi sporazuma o zagotavljanju posebnih pravic slovenski narodni manjšini na Madžarskem in madžarski narodni skupnosti v Sloveniji tokrat največ pozornosti namenili delu svetovalke za slovenski jezik na Madžarskem in svetovalca za madžarski jezik v Sloveniji

»Pogovarjali smo se o tem, da želimo doseči recipročno obravnavanje šolstva, tako na tej kot na drugi strani meje. Madžarskim sogovornikom smo predstavili naše šolstvo in povedali, da pričakujemo, da bo madžarska stran na enak način poskrbela za šolstvo za potrebe slovenske manjšine v Porabju,« je po pogovorih poudarila Taštanovska. Madžarska stran je obljubila, da se bo položaj porabskih osemletk, ki se že vrsto let ubadajo s finančnimi problemi, izboljšal. Šolstvo manjšin ne zadeva le lokalne skupnosti, ampak je dolžnost in odgovornost države, ki jo obvezujejo tudi bilateralni sporazumi.

Pomemben sklep srečanja je tudi septembrski prihod madžarskega svetovalca v Prekmurje. Njegova poglavitna naloga bo pomoč pri pouku madžarščine kot maternega in kot drugega jezika. Predstavnik madžarskega ministrstva za šolstvo László Környei pa je na vprašanje, kaj konkretno se bo v Porabju spremenilo po tem srečanju, odgovoril, da na Madžarskem narodnostne šole že dve leti dobivajo manjšinski dodatek, ki se je letos prvič povezal z dodatkom, ki jih dobivajo vse majhne šole.

Na primer v naseljih s 1100 prebivalci dobivajo osemletke oziroma lokalne skupnosti 46 tisoč forintov za učenca, dvakrat več pa, če gre za narodnostne šole. Obstajajo pa še različni natečaji, preko katerih lahko šole pridobijo še dodatna sredstva, in tako bo tudi z vsemi tremi osnovnimi šolami, na katerih poučujejo slovenski jezik.

SILVA EÖRY ■

Občinska seja v Veržeju

Gradnja PIŠK-a tudi s pomočjo Veržeja

Dvomi ob zgraditvi sežigalnice v Kidričevem - Sprejeli višino prispevka za vzdrževanje pokopališča

Ker so veržejski svetniki želeli zvedeti nekoliko več o gradnji nove Pokrajinske in študijske knjižnice (PIŠK) v Murski Soboti, ki naj bi jo z deležem v višini 3,5 milijona tolarjev sofinancirala tudi Občina Veržej, sta jih na tokratni seji obiskala Brigita Perhavec, predstavnica Mestne občine Murska Sobota, ter arhitekt Iztok Zrinski.

Po obširni predstavitvi samega delovanja in pomena PIŠK-a ter finančnega načrta iza to naložbo je sledil prikaz računalniško izdelane knjižnice, kjer so svetniki imeli priložnost, da se v celoti seznanijo s postavitvijo objekta v prostor. Iztok Zrinski je poudaril, da je bil njihov namen postaviti moderno, predvsem pa fleksibilno zgradbo, regijsko knjižnico. Naložbo bo v višini polovične vrednosti krila država (532 milijonov SIT), ostalo pa se razdeli na vse občine v Pomurju, s tem da nosi Mestna občina MS največji delež. Veržejski svetniki so izrazili nekaj pomislekov, kot na primer, kako bodo obravnavani v primerjavi s tistimi občinami, ki k sofinanciranju ne bodo pristopili, vendar so na koncu potrdili le to, k čemur so se nagibali že prej - investicijo so podprli s svojim deležem v sofinanciranju.

Nekoliko več skepticizma so svetniki pokazali pri obravnavi ustanovitve konzorcija občine severovzhodne Slovenije in ustanovitvi gospodarske družbe za realizacijo projekta termične obdelave odpadkov v Kidričevem, saj imajo za kakršno koli odločitev premalo podatkov, ki pa jih bodo v prihodnje skušali še pridobiti, zato o tem še niso sklepali. Poročilo o delovanju sklada za razvoj Občine Ljutomer v letu 1999 sta občinskemu svetu predstavila Darja Hrga in Branko Novak iz ljutomerske občine, kar so svetniki sprejeli, z željo, da začne Sklad čim prej služiti svojemu namenu.

Glede na letošnjo precejšnjo investicijo pri urejanju mrliške vežice in pokopališča so svetniki sprejeli sklep o višini enkratnega prispevka na gospodinjstvo, ki bo znašal 3.500 SIT. Skupaj s položnico bodo občani Veržeja prejeli tudi dopis, kjer bo podrobneje obrazložen razlog za to višino prispevka.

DARJA TIBAOT

Nove informativne table pri Gezovih jamah

18. junija ribje jedi

V gostilni Trnek pri Gezovih jamah na Moti je potekala tiskovna konferenca, kjer so predstavniki Lokalne turistične organizacije Prlekija iz Ljutomera predstavili projekt postavitve novih informativnih tabel, ki označujejo kolesarske poti in pešpoti ob Muri. Tri table so že postavljene, in sicer ena ob gostilni Trnek, ena v Banovcih, ena pa na Otoku ljubezni v Ižakovcih. Pobudnik projekta je bil samostojni podjetnik Branko Kolbl, ki ima v najemu gostilno Trnek pri Gezovih jamah, nekakšnemu gravitacijskemu centru tega območja, zelo aktivno pa so sodelovali tudi Terme Banovci, Turistično društvo Bujraš Ižakovci, Gostišče Prekmurska iža, Aeroklub Prlek, Mlinarstvo Babič in Čebelarstvo Šalamun.

Predstavljenih je bilo pet poti: prva poteka v smeri termalnega kopališča Banovci, druga vodi k reki Muri mimo gramoznice s sodobno tehnologijo, tretja v smeri reke Mure proti vasi Melinci, četrta ob pritoku Mure do kraja, kjer je nekoč stal Smodišev mlin ter brod čez Muro, peta pa pelje v Ljutomer skozi vas Cven.

Ob sami gostilni Trnek so štiri gramoznice, ob katerih vodijo poti, tako da so tu možni sprehodi, posedanje in ribolov. V neposredni bližini sta mrtvici Mure - Mirica in Siget - petnajst minut hoda pa je oddaljena sama reka, kjer živi v povprečju 43 vrst rib, zanimive pa so tudi v evropskem in svetovnem merilu redke rastline in živali.

Predstavniki turističnega društva iz Ižakovec, ki so se poleg župana ljutomerske občine Jožefa Špindlerja tudi udeležili konference, so opozorili, da je v kratkem treba postaviti tudi table za usmerjanje turistov, izdati zloženke in turistične prospekte ter urediti ceste za kolesarje zaradi pogostih poletnih poplav.

Branko Kolbl pa je na konferenci predstavil tudi tekmovanje v pripravi ribjih jedi na prostem, ki bo potekalo 18. junija. Udeleženec je lahko vsak, ki ve skuhati paprikaš, golaž, juho ali speči ribo po svojem receptu, s tem da mora biti riba izrecno sladkovodna.

Ribe, sestavine in pribor si tekmovalec mora priskrbeti sam, bolj kompliciran recept pa bo dobil tudi več točk.

Po eno porcijo bo ocenjevala komisija, ostalo pa bodo lahko razdelili svojim navijačem.

Na tekmovanje je organizator povabil vseh dvanajst županov obmurskih občin, ki bodo ob zaključku skuhali štajersko kislo juho.

TOMO KÖLEŠ ■

Izšla je nova mladinska revija Keks!

V sejni sobi Zavarovalnice Triglav je predsednik Športno kulturnega društva Mladi iz Murske Sobote Tomaž Flegar predstavil prvo oz. promocijsko številko nove mladinske revije z naslovom Keks. Flegar je tudi glavni urednik nove revije, ki je izšla v nakladi 2000 izvodov, distribuirajo pa jo v glavnem po srednjih šolah, mladinskih centrih in lokalih, kjer se zbirajo mladi. Odgovorni urednik je Rajko Rogač, v uredniškem odboru so: David Hahn, Rajko Rogač, Natalija Štrokaj, Blaž Gerenčer, Simon Petrovič in Vesna Vrabelj.

»Koncept revije je pretok informacij za mlade na njim zanimiv in koristen način,« je dejal Flegar, ki je napovedal enak obseg strani - namreč 16 - tudi za naslednjo številko, ki je izšla te dni. Promocijska številka je bila zastonj, cena vseh naslednjih pa naj bi bila po napovedih sto tolarjev. In še nekaj vsebin iz promocijske številke: Program »Mladina«, Droge, Ibogain, Študentsko življenje je žuranje, Tako naj bi bilo življenje, V zraku, Veliki predmaturitetni žur in Koncertni napovednik, ena najbolj duhovitih rubrik pa je ocenjevanje pogostih vrst piva. Tokrat je bil na vrsti Desperado Pub, kjer je po mnenju revije najboljši Guinnes ...

TOMO KÖLEŠ ■

MMV Radio Murski val 94,6 Mhz
SIPLI MI
V petek, 19. maja, ob 21.00
KAKO JE DUŠKO RADIČ VIDEL KONCERT STINGA V LJUBLJANI?

Svetniki o lokalnih vprašanjih

Spolzka pot financiranja

Za asfaltiranje cest izbrali Cestno podjetje Murska Sobota – Iz občinskega proračuna šest milijonov tolarjev – Posebno skrb urejanju okolice

Očitno bodo v hodoški občini tudi v prihodnje namenjali posebno pozornost modernizaciji cest. To je bilo možno razbrati iz razprave na 13. seji občinskega sveta, ki je bila na Hodošu. Svetniki so se namreč odločali o izbiri izvajalca za čimprejšnjo posodobitev nekaterih prometnic.

Kot najugodnejšega ponudnika, pri čemer so upoštevali zlasti cenovni vidik, so ocenili Cestno podjetje Murska Sobota. Z njim se bodo dogovorili glede asfaltiranja odseka lokalne ceste med Krplivnikom in Šalovskim Bregom v dolžini 200 metrov, ki poteka neposredno ob stanovanjskih hišah. Prav tako naj bi posodobili približno 350 metrov dolg cestni odsek v Malem Krplivniku. Pri tem bodo krajani morali prispevati 10-odstotni delež. Če bodo naleteli na dober odziv pri občanih, bi to cesto lahko asfaltirali že v mesecu dni. Sicer pa bo treba za oba omenjena cestna odseka zagotoviti okrog šest milijonov tolarjev iz občinskega proračuna.

Na seji občinskega sveta so obravnavali tudi ponudbe za vzdrževanje pokopališč. Po tehtanju raznih predlogov so se odločili, da bo režijski obrat občine Hodoš iz lastnih sredstev kar sam poskrbel za primerno ureditev teh objektov. Poleg tega nameravajo urediti okolice vaških domov in igrišč ter okolico etnografske zbirke v Krplivniku. Za vsa vzdrževalna dela bodo potrebovali okrog milijon tolarjev.

Govor je bil tudi o nedavni čistilni akciji pri urejanju okolice pokopališč in vrtcev. Ob tej priložnosti so se zelo pohvalno izrazili o odzivu krajanov, saj jih je sodelovalo približno 120. Na dnevnem redu so bile tudi razne prošnje. Med drugim so obravnavali prošnjo za sofinanciranje bibliobusa in Pokrajinske in študijske knjižnice v Murski Soboti. Ker gre za precej visoke zneske, ki jih majhna hodoška občina težko zmore, so sklenili, da bodo del svojih obveznosti poravnali v kratkem, drugi del pa šele ob sprejetju rebalansa letošnjega občinskega proračuna. Slišati je bilo, da je ob pomanjkanju vode na Krplivniku, saj jo morajo voziti od drugod, razumljivo, če se v prvi vrsti odločajo za reševanje lokalnih problemov, šele nato pa o sofinanciranju kulture v mestu Murska Sobota.

MILAN JERŠE ■

»Malček bralček«

Med njimi tudi Partljič

V turniškem vrtcu, ki ga obiskuje 101 otrok, imajo knjiga oz. pravljica in zgodbica pomembno mesto pri vzgoji otroka. Pri tem le-ta potrebuje ljubezen živega človeka, ki mu jo podaja. Tako otrokom omogočamo, da spontano potujejo skozi pravljični svet, ki je tako čudovit in popolnoma drugačen od odraslih. Pri tem nam vestno in aktivno pomagajo starši, babice, dedki pa tudi sestrice ali bratci. Morda še kdo.

Vsem je dobro znano, da sta branje knjig in pogovor bogata dota, ki jo starši lahko ponudijo svojemu otroku. Otroštvo brez pravljic je siromašno. Verjamemo, da kogar so starši s pravljico zazibali v sen, se bo kasneje v življenju zagotovo tu in tam vsaj spomnil te svoje prijazne izkušnje, nemara ravno v trenutku, ko bo to zanj osebno zelo pomembno. Zavedamo se, da je časa za intenzivno ukvarjanje z otrokom vse manj, manj je uric, ki jih starši in otroci preživijo skupaj, spodbujanje otrokove domišljije izgublja pomen, zato v našem vrtcu že tretje leto »hitimo počasi«, aktivno in zavestno po poti prve bralne značke

Vsak otrok je tudi kaj narisal ali napisal v svojo prvo knjigo, ki so jo »izdali« skupaj s starši in vzgojiteljicami.

»malček - bralček«.

V letošnjem šolskem letu so bili vanjo vključeni trije oddelki otrok v starostnem obdobju od 4 do 7 let z njihovimi vzgojiteljicami. Vsak oddelek si je načrtno in sistematično utiral pot, pletel drobne nitke domišljije, v kateri je sleherni otrok našel svoj pravljični svet, spoznal pravljičnega junaka. Merilo za dosego končnega cilja je bilo pet prebranih pravljic ali slikanic. Vmes nas je dvakrat obiskala šolska knjižničarka in pripravila pravljično uro, veseli pa smo bili tudi obiska upokojene učiteljice Angelce Gorjan, ki rada piše in pripoveduje svoje zgodbe. Na sklepni prireditvi pa se nam je pridružil še pisatelj Tone Partljič, saj smo z velikim veseljem prebirali tudi njegovo zbirko spominskih črtic Hotel sem prijeti sonce. Pomagale so nam pri dnevnem umirjanju na ležalnikih, razmišljanju in za pogovor z njim na srečanju v živo. Vsi smo postali veliko bogatejši.

VZGOJITELJICA MILENA RAŠČAN ■

Radenski svetniki za rekonstrukcijo regionalne ceste

Boljša prometnica – okno v svet

Prižgana zelena luč za temeljito obnovo odseka v Radencih – 7,5 kilometra dolga trasa seže do Vučje vasi – »Prestavili« bodo Boračevski potok

Da je bila razprava o obnovi regionalne ceste R1-230 Radenci-Ormož na odseku Radenci uvrščena na začetek 13. seje radenskega občinskega sveta, priča o tem, kako velik pomen pripisujejo ureditvi te prometnice. Ta je namreč v izredno slabem stanju, zato v funkcionalnem in prometno-varnostnem pogledu vse manj ustreza naraščajočemu prometu, zlasti težkih vozil. Zato so svetniki, zavedajoč se nujnosti čimprejšnje rekonstrukcije, soglasno potrdili lokacijski načrt, izdelan v ZEU - Družbi za načrtovanje in inženiring, d. o. o., Murska Sobota.

Skupna dolžina trase, ki se začne z odsekom vzhodno od odcepa z glavne ceste, ki je nanovo urejen s krožnim križiščem v Radencih, konča pa vzhodno od naselja Vučja vas, kjer regionalna cesta preide v območje priključka na bodočo avtocesto, je nekaj čez 7,5 kilometra. Omenjeni odsek predstavlja del priključne ceste iz smeri Gornje Radgone na predvideni avtocestni odsek Lenart-Beltinci na trasi AC Maribor-slovensko-madžarska meja pri Pincah. Kot taka je rekonstrukcija tega odseka regionalne ceste vključena v spremembe in dopolnitve nacionalnega programa gradnje avtocest v naši državi.

Sicer pa je rekonstrukcija regionalne ceste zasnovana kot dvopasovnica. Iz krožišča (»rondo«) bo speljana nova dovozna cesta v zdraviliški kompleks do hotela Radin v dolžini 200 metrov z novim mostom čez Boračevski potok.

Dodatno pa se koridor ceste razširja za traktorsko-kolesarske poti in hodnike za pešče in kolesarske steze ob trasi ceste skozi naselja Radenci, Rihtarovci, Turjanci, Hrastje - Mota in Vučja vas. Traktorske poti in hodnike za pešce bodo uredili v drugi fazi. Predvidena je gradnja treh mostov čez »prestavljen« Boračevski potok, izvedli pa bodo tudi sanacijo in poglobitev obstoječega železniškega podvoza regionalne ceste. Prav tako bodo na novo postavili javno razsvetljavo in cestno signalizacijo.

MILAN JERŠE ■

S spremembami in dopolnitvami prostorskih sestavin dolgoročnega in srednjeročnega plana občine bo vnešenih nekaj izjemnih posegov zaradi gradnje stanovanjskih in gospodarskih objektov ter predvidene avtoceste Cogetinci-Vučja vas. Vnesli pa bodo tudi športno-rekreacijske površine na vzhodnem delu med reko Muro in republiško cesto Radenci-Ljutomer.

Turniška občina določila višino prispevkov posameznih onesnaževalcev za kanalizacijo

Pričakovati je burno reakcijo

Gostišča od 6.292 do 18.903 nemških mark v tolarski protivrednosti

Najprej omrežje ali čistilna naprava? S to dilemo se srečujejo povsod, kjer se lotijo projekta kanalizacija. V Turnišču je bila sprejeta odločitev, da bodo najprej zgradili skupno (občinsko) čistilno napravo za vse štiri krajevne skupnosti oz. vasi Turnišče, Renkovci, Gomilica, Nedelica ter nekaj sto metrov glavnega kolektorja. S tem naj bi omogočili, da bi lahko ljudje čimprej vozili odpadno vodo iz kuhinjskih greznic na ustrezno mesto.

Za glavnega izvajalca del pri zgraditvi čistilne naprave so izbrali podjetje Alea group Celje s podizvajalcem strojne opreme Biotehna Kranj. Dela so stekla že lani, te dni pa je bila podpisana še zadnja tripartitna pogodba med Občino Turnišče ter izvajalcem in podizvajalcem del. Če bo šlo vse po načrtih, bodo s 1. fazo še letos tudi končali.

Medtem ko so bili prispevki za gospodinjstva določeni že kmalu po odločitvi o tej naložbi (2.500 DEM v tolarski protivrednosti za Turnišče in Renkovce, 3.200 DEM v tolarski protivrednosti za Gomilico in 4.500 DEM v tolarski protivrednosti za Nedelico), so na zadnji seji občinskega sveta obravnavali in sprejeli tudi predlog razdelitve stroškov drugih onesnaževalcev vode, kot so gostišča, trgovine, frizerski saloni idr. Prispevki so zelo različni, najvišji pa je predviden za gostilno Škorpijon v Turnišču, in sicer 18,9 milijona tolarjev.

Občinski svetnik **Štefan Matjašec**, ki je tudi lastnik gostišča v Turnišču, se je v razpravi strinjal, da so lahko prispevki v omenjenih primerih višji, kot veljajo za gospodinjstva, vendar ne tako visoki (za njegovo gostilno in gospodinjstvo znaša 14.746 DEM v tolarski protivrednosti), kot jih je predlagala (glede na določene kriterije) občinska uprava. Zato se je pri glasovanju vzdržal in menil, da je zlasti med gostinci in nekaterimi frizerji možno pričakovati burno reakcijo. Sklep je bil vseeno sprejet z večino glasov in denar pa bo potrebno zbrati na tak ali drugačen način.

JOŽE GRAJ ■

Gradbišče čistilne naprave pri Turnišču oz. Nedelici. (Foto: JZ)

Projekt turniške šole

Ko bom velik/a, bom ...

Na osnovni šoli v Turnišču si v vsakem šolskem letu zadajo določeno temo oziroma projektno nalogo, ki jo vsestransko obdelajo in predstavijo na dnevu odprtih vrat, ki imajo tudi starši oziroma občani in drugi gostje možnost spoznati življenje in delo na šoli.

Takšen dan odprtih so imeli tudi minulo soboto, in sicer so najprej pripravili srečanja ter pogovore s starši in gosti v razredih (po oddelkih), sledila pa je zaključna prireditev v telovadnici, na kateri so predstavili projektno delo. Tokrat je bila nosilec projekta šolska svetovalna služba, ki je svojo stalno nalogo pri poklicnem usmerjanju učencev v tem primeru zastavila vsestransko ter vključila vse učence in učitelje, k sodelovanju pa so pritegnili tudi starše in zunanje sodelavce (strokovnjake različnih strok). Tako so se kar najbolj poglobili v vprašanja, kot so: *Kaj bom, ko bom velik/a?, Ali bom zmogel/a šolanje?, Ali bom sploh sprejet/a na želeno šolo?, Kakšne možnosti me čakajo glede zaposlitve ...?* Ravnatelj turniške šole Jože Bence je na zaključni prireditvi med drugim poudaril, da je za večino mladih odločitev o poklicu zahtevna in stresna, saj je povezana tudi z razmišljanjem o delu, ki naj bi ga opravljali 35-40 let. Zato je postalo poklicno usmerjanje ena najtežjih nalog strokovnih delavcev šole, še posebej šolske svetovalne službe.

JG ■

Obiskali smo Suhi Vrh pri Tešanovcih

Kraj, ki se mu obeta lepa prihodnost

Lahko so hvaležni grofovemu ravnatelju

Tja do 1953. leta so bili: Grabe, Matajov Breg, Nemcov Varaš, Kučanov Breg, Sabotinov Breg in Suhi Vrh (po domače Sūhi Vrej) zaselki Tešanovec. V omenjenem letu pa je prišla iz Ljubljane odločba, s katero je bilo ugodeno prebivalcem teh zaselkov o oblikovanju samostojne vasi Suhi Vrh.

Sopobudnik »odcepitve« je bil vaški aktivist Jože Novak iz zaselka Grabe. Pripovedoval nam je:

»Morda ne bi sprožili postopka za izključitev iz Tešanovec, če bi bili tam pravičnejši pri odmeri količin obvezne oddaje živine in poljščin. Tisti, ki so delali ‚razrez', niso upoštevali naravnih in drugih danosti naših zaselkov. Že poimenovanja vrh, breg in grabe povedo, da v naših zaselkih ni bilo mogoče toliko pridelati kot na ravninskem območju Tešanovec; kljub temu pa naj bi posamezne kmetije imele enako velike obveznosti. Nastala je nova vasica Suhi Vrh.« Ob različnih popisih prebivalstva so na območju zaselkov oziroma po novem v vasi Suhi Vrh popisali vsakokrat manj prebivalcev: 1900. leta 228, 1961. leta 147, 1991. leta pa 84. Ljudje so pač odhajali iz kraja v Mursko Soboto in drugam. Zdaj pa se zdi, da se življenje spet vrača na *Sūji Vrej*, kajti marsikatero zapuščeno hišo so že obnovili (nekaj jih je tudi naprodaj), gradijo nove *vikendice* in tudi stanovanjske hiše. »Magnet« so seveda pobočja, na katerih odlično uspeva trta.

»Nekoč so tod rasli predvsem gozdovi. Z vinogradništvom pa je začel na našem območju nekdanji ravnatelj pri grofu Szaparyju Franc Jelovšek, ki je dal izkrčiti in zasaditi s trto večje območje, nato pa so pobočje poimenovali Jelovškov Breg. 1946. leta, po nacionalizaciji, so posest razdelili agrarnim interesentom s Suhega Vrha in od drugod,« je povedal v nadaljevanju sogovornik, ki je ta čas menda najstarejši prebivalec tega kraja.

Jožeta Novaka smo »ujeli« pri čiščenju puške šibrenice. Že leta in leta je lovec in ponaša se tudi z nekaj trofejami, žal pa po 1990. letu zaradi posledic bolezni ne more več na lov. Odtlej veliko bere in tudi kaj napiše ter shrani v mapi. Nekaj njegovih pisnih virov je prišlo prav tudi pri nastajanju tega članka. Sicer pa je od 1982. leta upokojenec. Delovno dobo je pridobil z raznimi zaposlitvami, tudi v Franciji; nazadnje (28 let) pa je delal kot delovodja na Cestnem podjetju Murska Sobota.

Suhi Vrh postaja vedno bolj ne le vinogradniško, ampak tudi turistično območje. Osrednje ceste so asfaltirane, napeljali so elektriko, telefone ... Večji del hiš ima »mestni« vodovod, del pa jih je še naprej priključenih na lokalno vodovodno (skupinsko) zajetje. V vasi imajo gasilsko društvo, ki so ga ustanovili 1936. leta, a je po nekaj desetletjih zamrlo. Pred tremi leti in pol pa so ga na pobudo Štefana Banfija, Roberta Lanjščeka in drugih spet oživili. Pa ne samo to! Gasilci doživljajo pravi razcvet, saj so zgradili garaže, kupili dve motorni brizgalni in cisterno. Imajo pa tudi operativce: moško in žensko desetino.

Jože Novak, rojen 1921. leta, je nekaj malega tudi povedal o nekdanjem težkem življenju na Suhem Vrhu oziroma nekdanjih zaselkih: preproste, predvsem lesene ali pa iz zemlje zbite hiše, pokrite s slamo ... Po vrhovih in v grapah so bili težko prevozni klanci ... V vinogradih je rasla v glavnem samorodnica ... Vodo so zajemali iz globokih studencev ... Ljudje so odhajali v svet in kar nekaj hiš je ostalo praznih ... Danes pa postaja Suhi Vrh turistični kraj. Tudi zato, ker imajo tam štiri ali še več vinotočev. Na vidiku je tudi večje gostišče.

Š. SOBOČAN ■

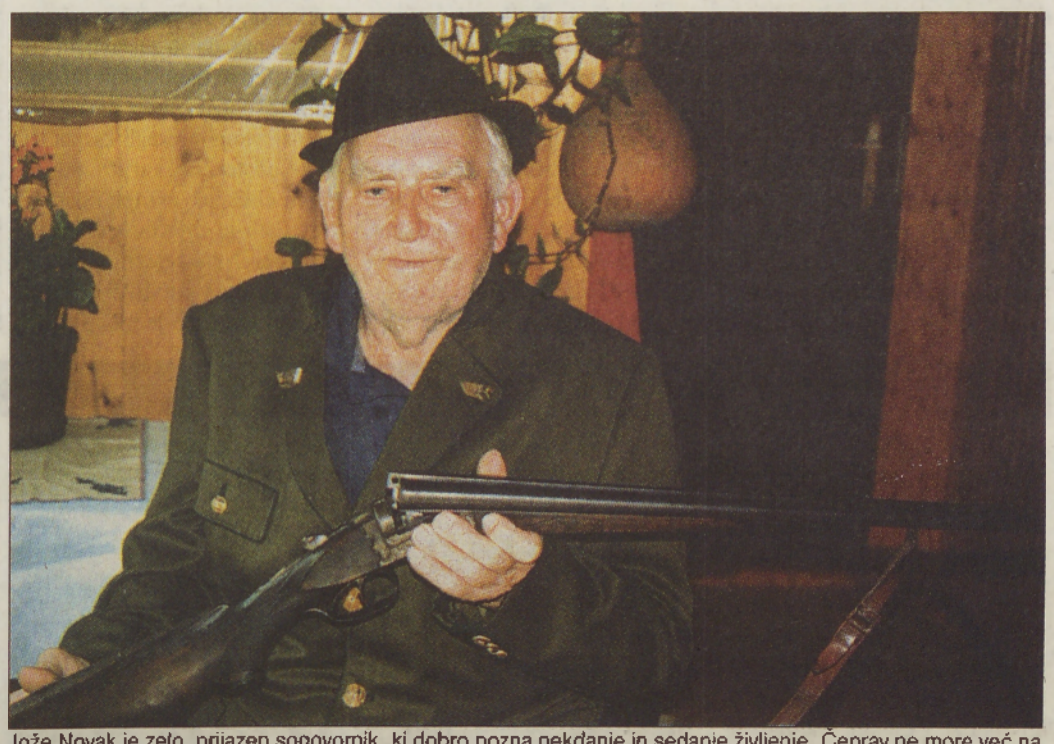

Jože Novak je zelo prijazen sogovornik, ki dobro pozna nekdanje in sedanje življenje. Čeprav ne more več na lov, je ohranil dve puški. Tole je šibrenica Hermes. - Foto: Š. S.

Najboljši kemiki

Na OŠ Beltinci je potekalo pred kratkim regijsko tekmovanje za srebrna Preglova priznanja. Vodja tekmovanja je bila Breda Vörös, udeležilo pa se ga je 77 učencev sedmih in 46 učencev osmih razredov pomurskih osnovnih šol. Ob tem velja omeniti, da so bili prisotni tudi predstavniki podjetja Nafta Lendava in Pomurskih lekarn M. Sobota.

Regijski prvak iz znanja kemije med sedmošolci za leto 2000 je postal **Jan Geder z OŠ Radenci** (dosegel je maksimalno število točk), druga je bila Mojca Obran (OŠ Beltinci), tretje mesto pa sta si delili Mateja Čurič (OŠ Črenšovci) in Tjaša Pal (DOŠ I Lendava). Naslov regijskega prvaka med osmošolci sta si priborila **Miha Malek (DOŠ I Lendava)** in **Irena Sedonja (OŠ III M. Sobota)**, drugo mesto sta si delili Tjaša Rajh (PŠ Beltinci) in Enikö Balaško (DOŠ I Lendava), tretje mesto pa je osvojil Amadej Juranovič (OŠ Ljutomer). Na državno tekmovanje, ki bo 27. tega meseca v Ljubljani, pa se je uvrstilo 22 sedmo- in 13 osmošolcev.

JG ■

Komisija za nagrade in priznanja Mestne občine Murska Sobota na podlagi 9. člena Odloka o priznanjih Mestne občine Murska Sobota (Ur. l. RS št. 33/97) objavlja

RAZPIS ZA VLOŽITEV PREDLOGOV ZA PODELITEV PRIZNANJ MESTNE OBČINE MURSKA SOBOTA ZA LETO 2000

Priznanja Mestne občine Murska Sobota so:
1. Častni občan Mestne občine Murska Sobota
2. Plaketa Mestne občine Murska Sobota
3. Zahvalna listina Mestne občine Murska Sobota

Naziv **častni občan** Mestne občine Murska Sobota se podeli za izkazano čast posamezniku za zasluge, ki imajo trajen pomen za ugled in promocijo Mestne občine Murska Sobota. Ta naziv se lahko podeli tudi tujemu državljanu.

Plaketa Mestne občine Murska Sobota se v obliki denarne nagrade podeljuje posameznikom, skupinam občanov ter društvom za življenjsko delo, za večletne uspehe trajnejšega pomena, vrhunske uspehe in dosežke ter kot spodbuda za nadaljnje delo.

Zahvalna listina Mestne občine Murska Sobota se podeljuje posameznikom, družbam, zavodom, organizacijam in skupnostim ter društvom za pomembne uspehe in dosežke na posameznih področjih življenja in dela, ki prispevajo k nadaljnjemu razvoju in ugledu Mestne občine Murska Sobota.

Predloge za podelitev priznanj Mestne občine Murska Sobota lahko podajo: posamezniki, družbe, zavodi, politične stranke in druge organizacije in skupnosti, društva ter organi lokalne skupnosti.

Predloge s pisno obrazložitvijo pošljite v roku 15 dni po objavi na naslov: Mestna občina Murska Sobota, Kardoševa 2, 9000 Murska Sobota, s pripisom »Predlogi za podelitev priznanj Mestne občine Murska Sobota«.

Posvet o Polanskem logu

9. maja, ko Evropska unija praznuje svoj dan, je bil v domu krajanov v Veliki Polani posvet o varovanju naravnega okolja s poudarkom na ohranjanju Polanskega loga. Posvet je bil organiziran s finančno pomočjo predstavništva EU v Ljubljani, pripomogel pa naj bi k celovitemu in povezanemu načrtovanju izvajanja vseh dejavnosti v območju s ciljem ohranjanja naravnih procesov v Polanskem logu. Gostitelj posveta je bil župan Občine Velika Polana Štefan Prša, udeležili pa so se ga še: Matjaž Hrmelj iz OIROS-a, ki skrbi za seznanjanje šolske mladine z vrednostjo projektov o naravi, Andrej Bibič iz Društva za opazovanje in proučevanje ptic Slovenije, Janez Kolenko, projektni koordinator pri Zavodu za gozdove Slovenije, Janko Urbanek iz Zavoda za varstvo naravne in kulturne dediščine, predsednik Turističnega društva Velika Polana Damjan Jaklin in Radomir Djukič iz Lovske družine Velika Polana.

BESEDILO IN FOTO: TOMO KOLEŠ ■

Druženje planincev na novi poti

Okrog sto planincev iz planinskih društev Mura in Matica Murska Sobota, Gornja Radgona in Hakl od Svete Trojice je prepešačilo novo planinsko pot od Svete Trojice, prek Svetih Treh Kraljev in Negove do Cerkvenjaka. Pohod je bil v organizaciji PD Hakl, ki ima ta cas 331 clanov in deluje peto leto. Pohodniki so si ogledali med potjo številne znamenitosti in veseli prišli na cilj. Posnetek je s starta. - Foto: F. Klemencic

Interteden na OŠ Apače

Polna osnovnošolska avla otrok, staršev in učiteljev je bila prizorišče sklepne prireditve osmega interdisciplinarnega tedna na OŠ Apače. Tokratne raziskovalne naloge so obsegale teme: Meja in mir, Oblikujemo in poslikavamo, Dobra volja na vrtiljaku prostega časa, Meteorologija v ljudskem verovanju, Naša mokrišča, Le kam oblaki preko polja, kam? ter Informatika in tisk. Udeležence je pozdravil ravnatelj šole, vključene tudi v program Unesco ASP, Tone Rovšnik, v bogatem kulturnem programu pa so nastopili domači učenci.

TOMO KOLEŠ ■

Radio Murski val 94,6 Mhz
MARATON TREH SRC
V soboto, 20. maja, ob 9.00 do 21.00
MARATON TREH SRC V RADENCIH, OB PROGI, V MURSKI SOBOTI
TONČEK GIDER, DUŠAN LOPARNIK, BOŠTJAN ROUS, MARJAN DORA IN ŠTEVILNI DRUGI SODELAVCI

SPONA TRGOVINA
MARIBOR, Obrežna ul. 49, telefon 062/109 29 10
PTUJ, Obrtniška 11, telefon 062/7800 990
CELJE, Škofja vas 40, telefon 063/491 53 30
MURSKA SOBOTA, Cankarjeva 25, telefon 069/36 620
SLOVENJ GRADEC, Trobije 39, telefon 0602/42 025
NAJVEČJA IZBIRA MEDENINASTIH KLJUK ZA OKNA IN VRATA
UGODNO!
1289 SIT/grt
1907 SIT/grt
1758 SIT/grt
746 SIT/grt
aluminij
KUHINJSKE DELOVNE PLOŠČE, POMIVALNA KORITA
23 modelov plošč v zalogi
velja pri nakupu cele plošče 4,2 m
2831 SIT/tm
Že od 10.852 SIT
ARISTON
pomivalni stroj DG 6100
s kartico 65.184 SIT
NAJBOLJ UGODNE CENE ZA ARISTON indesit BELO TEHNIKO V SLOVENIJI
FM 51 R inox
s kartico 51.913 SIT
FM 54 D
s kartico 59.890 SIT
PR 58
58.013 SIT
hladilnik RG 2250
beli 53.900 SIT barvni 66.600 SIT
pralni stroj WG 421 TX
s kartico 47.505 SIT
Pralno-sušilni stroj WGD 1230 TX
s kartico 85.584 SIT
pralni stroj WG 622 TX (600 vrtljaj)
s kartico 54.168 SIT
Slike so simbolične
Postanite imetnik kartice Spona in izkoristite 4% popust.
Dve leti garancije, brezplačna dostava, cene veljajo za gotovinsko plačilo

Borza

Še vedno tečaji padajo

Negativno borzno trgovanje se je nadaljevalo tudi v tem tednu; tako oba delniška indeksa beležita ponovno letos najnižje vrednosti. Indeksa sta praktično že šesti dan zapored drsela navzdol, v torek je SBI zaključil pri vrednosti 1.641 točk in v teh petih dneh izgubil še nadaljnjih 2,6 odstotka. Indeks SBI se tako postopoma oddaljuje od vrednosti 1.700 točk, katera bi naj bila po nekaterih napovedih točka obrata.

Na trgu prevladuje vsesplošen pesimizem, katerega še bolj potencira domača politična kriza. Ob vsem tem pa pesti borzni trg še slaba likvidnost, saj so prometi rednega trgovanja redkokdaj presegli vrednost 300 milijonov SIT. Dnevno je bilo realizirano več svežnjev, po večini so bili na prostem trgu, v zadnjih dneh pa so bili prijavljeni predvsem z obveznicami in z delnicami pooblaščenih družb.

Med najprometnejšimi delnicami na rednem trgu so bile delnice Mercatorja, Petrola, Pivovarne Union ter Leka. Vse pa so se pocenile za več odstotkov. Delnica Leka je bila torek vredna 31.040 SIT. Tudi z delnico Mercatorja se je trgovanje zaključevalo v tem tednu na vse nižjih vrednostih: delnica se je v primerjavi z prejšnjim torkom znižala za 7,5 odstotka, kar je tudi največje znižanje tečaja na rednem trgu. Delnico Merkatorja tako lahko kupite za že 12.770 tolarjev. Podobno se je dogajalo z delnico Uniona in Krke; prva je vredna 37.000, druga pa 24.080 tolarjev.

V teh dneh sta v kotacijo na uradni trg vstopila dva nova papirja, prva je delnica Živil iz Kranja, druga pa obveznica Republike Slovenije 18. izdaje. Družba Živila iz Kranja so člani trgovskega združenja Suma 2001, ki predstavlja največjega konkurenta poslovnemu sistemu Mercator. Podjetje dobro posluje in je v petih letih podvojilo dobiček na delnico, ki sedaj dosega 1.541 SIT. Knjigovodska vrednost delnice je 26.582 SIT. Njen enotni tečaj pa se je oblikoval pri 11.300 tolarjih. Obveznice pa se obračunavajo po fiksni 6-odstotni letni obrestni meri na linearni način; obveznice so izdane v apoenih po 100 evrov (emisija 209.030 imenskih obveznic), z njimi se na borzi še ni trgovalo.

Največji negativni zdrsi tečajev se, kot že nekaj časa, vršijo na trgu pidov. Indeks PIX je ta torek trgovanje zaključil pri 1,185 točkah, kar je le 18,5 % več, kot je znašal indeks na samem začetku svojega obstoja. Samo v teh petih dneh se je indeks znižal kar za 5,2 %. Med prometnejšimi pa so bile delnice Infond Zlata, Krone Krone, Krone Senior ter vse delnice Ateninih skladov, s katerimi so bili prijavljeni tudi svežnji. Še najmanj sta se pocenili delnici Triglav steber 1 in Pomurska družba 1, največ pa je bilo izgub pri delnicah t. i. dvojkah, kot na primer pri delnici Pomurski družbi 2, kjer se je tečaj znižal za skoraj za 10 odstotkov.

BORZNI POSREDNIK IGOR LEBAR ■

Tečajnica nekaterih vrednostnih papirjev na Ljubljanski borzi, d. d., v obdobju od 9. 5. 2000 do 16. 5. 2000

VREDNOSTNI PAPIR	ENOTNI TEČAJI 9.5.00	16.5.00	razlika v odstotkih
delnice na trgu A			
Blagovno trgovinski center	14 545,40	14 500,00	-0,31
Dolenjska banka - imenske	20.000,00	20.000,00	0,00
Droga Portorož	34.450,00	33.400,00	-3,05
Emona Obala Koper	1.979,78	2.000,00	1,02
Etol Celje	21.190,60	21.078,00	-0,53
Intereuropa Koper	2.300,63	2.292,62	-0,35
Istrabenz Koper	2.131,40	2.191,01	2,80
Kolinska Ljubljana	2.081,40	2.067,82	-0,65
Krka, tovarna zdravil, Novo mesto	24.757,45	24.081,30	-2,73
Lek, razred A	31.613,88	31.039,95	-1,82
Luka Koper	3.002,82	2.998,75	-0,14
Mercator, poslovni center	13.813,99	12.771,98	-7,54
Petrol Ljubljana	20.054,98	19.718,11	-1,68
Pivovarna Laško	4 310,44	4.396,69	2,00
Pivovarna Union	38.909,29	37.009,59	-4,88
Probanka Maribor	31.318,59	31.318,59	0,00
Radenska	1.970,12	1.998,54	1,44
Sava	16.006,71	15.999,85	-0,04
SKB-banka	2.098,11	1.953,22	-6,91
Zdravilišče Moravske Toplice	1.142,69	1.115,61	-2,37
obveznice na trgu A			
BTC hipotekarna obveznica	111,93	110,50	-1,28
Republika Slovenija, 2. izdaja	100,00	99,70	-0,30
SKB-banka, 3. izdaja	100,00	99,00	-1,00
delnice na OTC			
Cetis Celje	14.970,34	15.529,09	3,73
Color Medvode	4.129,21	4.032,22	-2,35
Fructal Ajdovščina	1.850,00	1 851,28	0,07
Gorenje Velenje	2.017,15	1.921,18	-4,76
Helios Domžale	35.157,33	35.500,00	0,97
Kema Puconci	3.000,00	2.953,80	-1,54
Tovarna sladkorja Ormož	3.260,00	3.260,00	0,00
Veletrgovina Potrošnik	1.241,00	1.241,00	0,00
obveznice na prostem trgu			
SL.ODŠKODNINSKI SKLAD 2.IZDA	71,42	71,09	-0,46
investicijske družbe			
TRIGLAV STEBER 1	89,10	88,73	-0,42
NFD 1	78,86	77,10	-2,23
ZVON 1	60,75	54,93	-9,58
POMURSKA INV.DRUŽBA 1	90,30	89,64	-0,73
ZLATA MONETA 1	60,96	56,56	-7,22
POKOJNINSKI BON	45,67	42,86	-6,15
ATENA 3	44,76	41,57	-7,13
INFOND ZLAT	45,60	44,38	-2,68
KMEČKA DRUŽBA	39,69	37,72	-4,96
POMURSKA INV DRUŽBA 2	30,09	27,12	-9,87
Slovenski borzni indeks SBI	1.685,07	1 641,68	-2,57
Borzni indeks obveznic BIO	106,64	106,57	-0,07
Indeks delnic PID-ov PIX	1.250,67	1.185,98	-5,17

Na trgu dela

Korak počasneje

Anton Rop, dosedanji minister za delo, družino in socialne zadeve, je javnosti pred dnevi predstavil uspehe njegovega ministrstva, med drugim tudi pomembno zmanjšanje števila brezposelnih v državi. V Sloveniji je 108 tisoč iskalcev zaposlitve ali najmanj v zadnjih letih, do konca leta pa naj bi se ta številka zmanjšala še za osem tisoč ljudi. Vidno zadovoljen je minister ugotovil, da je to posledica dobrih programov aktivne politike zaposlovanja, ki so jo vodili. Je val ugodnih gibanj na področju zaposlovanja in brezposelnosti zajel tudi pomursko regijo?

Na murskosoboški enoti Zavoda za zaposlovanje so nam v iskanju odgovora pripravili zelo svežo primerjavo podatkov, in sicer za april lani in april letos ter ugotovili, da se je v primerjalnih mesecih število registriranih brezposelnih v Pomurju zmanjšalo za 4,4 odstotka ali za 422 oseb. Konec aprila je bilo namreč prijavljenih 9711 iskalcev zaposlitve. Primerjava tudi nakazuje rahlo zmanjševanje števila moških iskalcev dela in povečevanje deleža žensk, povečuje se delež starejših iskalcev dela in zmanjšuje število mladih brezposelnih. Priliv v evidenco števila brezposelnih ter odliv za prve štiri mesece v primerjavi z lanskim prvim štirimesečjem prikazuje, da je priliv letos enak kot v lanskem štirimesečju, odliv pa za sto oseb nižji kot lani. In kaj je bil vzrok brisanja brezposelnih z evidence iskalcev zaposlitve? Za skoraj dvesto več kot v lanskem primerjalnem obdobju so jih črtali zaradi subjektivnih ali objektivnih razlogov, glavnina pa je dobila zaposlitev, vendar letos 276 manj kot lani. Zmanjšanje števila zaposlenih, ki jo ugotavljajo za letošnji april, je torej posledica bolj kot letošnjih še lanskih ugodnih gibanj na področju zaposlovanja v regiji.

Gre na bolje, toda dosti počasneje kot v drugih regijah, bi lahko zapisali pod črto. In to kljub temu, da so zastavljeni cilj števila novo zaposlenih lani na murskosoboški enoti Zavoda za zaposlovanje presegli kar za trideset odstotkov, kar drugim regijam ni uspelo. V teh ugodnih številkah je zajetih osemdeset zaposlenih na železnici ter več zaposlenih v novih trgovskih centrih. Pri vseh je bilo povpraševanje po delavcih uradno prijavljeno v drugih regijah, zaposlovali pa so naše brezposelne. Kljub temu so letošnji načrt števila na novo zaposlenih na soboški enoti Zavoda za zaposlovanje spet povečali za dvajset odstotkov, oziroma naj bi po napovedih posredovali pri zaposlitvi 4132 osebam. V prvem četrtletju so do zaposlitve pomagali 1246 osebam, vendar pa so to bolj »suhi« meseci v zaposlovanju, zato upajo, da bodo konec leta načrtovano število vendar dosegli. V razne programe usposabljanja, priučevanja in šolanja mislijo letos vključiti kar polovico iskalcev dela, dobrih osemsto pa jih bodo poslali v razne motivacijske programe. Nemotiviranost je namreč velika ovira pri iskanju dela in priložnosti za zaslužek. Zavod za zaposlovanje ne bo več podpiral usposabljanja povprek ali za vse poklice, ki si jih bodo brezposelni sami zaželeli, ampak predvsem za tiste, s katerimi bodo imeli več možnosti za zaposlitev.

MH ■

Občina Veržej

V investicijskem zagonu

Ulična razsvetljava

V petek je v Prvomajski in Kolodvorski ulici v Veržeju zasvetila nova ulična razsvetljava, ki je ena izmed prvih samostojnih naložb v občini. Naložba je vredna 2.300.000 SIT, dela pa so trajala okrog tri tedne.

Mrliška vežica

Mrliška vežica je bila v Veržeju zgrajena že pred desetimi leti, vendar je vsa ta leta ostala le v grobem stanju.

Veržejci niso bili nič kaj ponosni na gole zidove, zato so se odločili, da mrliška vežica končno dobi svojo pravo podobo.

Z deli so začeli lanskega oktobra in jih nadaljevali še novembra, nato so jih v zimskem času prekinili in jih nadaljevali februarja.

Tako so imeli pred enim mesecem otvoritev, na kar so bili ponosni vsi občani.

Okolica in sama mrliška vežica se zelo lepo vključuje v prostor.

Dela so zajemala kompletno vgraditev instalacije (tudi potrebnih priključkov za klimatsko napravo, prav tako pa imajo talno ogrevanje) ter vse notranje opreme. S tlakovcem so uredili večjo površino pred vežico ter glavno pot po pokopališču.

Zasadili so kar precej zelenja, tako da se končna podoba prijetno spaja z okolico in cerkvijo, zelo zanimiva in svojstvena pa je tudi okrogla oblika mrliške vežice. Celotna investicija je znašala 13,5 milijona SIT, kar je za tako majhno in novonastalo občino, kot je Veržej, kar precejšen zalogaj in velik uspeh, na katerega pa so lahko upravičeno ponosni - kar pa je lahko za zgled občini Ljutomer, kjer je problem mrliške vežice aktualen že vrsto let, čeprav gre za precej večjo občino s krepko višjim proračunom.

Ob vsem tem pa se postavlja logično vprašanje, ali bi Veržeju tovrstna naložba sploh uspela, v kolikor bi bili še naprej »priključeni« k občini Ljutomer.

DARJA TIBAOT
FOTO: ARHIV OBČINE VERŽEJ ■

Občina Radenci

Kolikšen bo iztržek?

S prodajo občinskega premoženja se želijo znebiti odvečnih zemljišč - Ali se jim to ne bo vrnilo kot bumerang, ko bodo prodajalci zasebniki?

To, o čemer se je šušljalo že nekaj časa, se je tudi zgodilo. Občina Radenci se je namreč odločila za prodajo občinskega finančnega in stvarnega premoženja v letu 2000. Ta program je pripravljen na podlagi evidence občinskega premoženja. Gre za posamezne dele občinskih zemljišč, ki jih ne potrebujejo več, hkrati pa želijo uskladiti njihov formalno-pravni status, saj so nekateri lastniki parcel celo posegli na občinske površine. Pridobljeni denar od prodaje občinskega premoženja bodo porabili v skladu z letošnjim proračunom radenske občine.

Tako naj bi še letos s prodajo dela občinskega premoženja iztržili več kot 10,5 milijona tolarjev. V okviru programa prodaje omenjenega premoženja, ki so ga sprejeli občinski svetniki, bodo z javnim razpisom skušali prodati odvečno gradbeno parcelo v Radencih, za kar bi iztržili dobra dva milijona tolarjev. Z neposredno prodajo treh stavbnih zemljišč v Radencih Pošti Slovenije in Telekomu Slovenije ter Pomurski banki pa naj bi pridobili nekaj čez 8,4 milijona SIT. Poleg tega bi z neposredno prodajo zaokrožitve zemljišč na podlagi vlog občanov pridobili približno 15 milijonov SIT.

Računajo tudi na prodajo poslovne stavbe, in sicer stare kapelske osnovne šole na Kapelskem Vrhu, za kar je ocenjena vrednost nekaj čez 9 milijonov tolarjev. Izkupiček od prodaje bodo porabili za obnove zdajšnje osnovne šole na Kapeli, ki bo stala okrog 110 milijonov SIT. Zaradi pomanjkanja denarja je odpadla varianta, po kateri bi Krajevna skupnost Kapela kupila propadajočo stavbo stare šole in jo uredila za potrebe delovanja turističnega društva in društva vinogradnikov. Že lani je radenska občina prodala zadružni dom na Kapeli.

Sicer pa je vrednost občinskih zemljišč ocenjena vnaprej, ker bo cenitev naročena v nadaljevanju postopkov po pridobitvi ustreznih potrdil in soglasij, ki bodo pogojevala prodaje v posameznih primerih. Občinski upravni organ je doslej prejel 30 vlog zainteresiranih občanov. Podobno velja za oceno kapitalskih deležev. Občini Radenci je v skladu s sporazumom o delitvi premoženja bivše radgonske občine pripadlo 455 delnic, po trenutni vrednosti 880 tolarjev za eno, Cestnega podjetja Murska Sobota, ki po njihovem mnenju ne predstavljajo omembe vrednih upravljalskih pravic niti premoženja, zato si prizadevajo, da jih prodajo. Ob vsem tem pa se vendarle zastavlja vprašanje, ali se jim menda visoka cena za gradbeno zemljišče lahko vrne kot bumerang, ko bodo potrebovali zemljišča, na primer za gradnjo doma upokojencev. Takrat bodo namreč vloge zamenjane: kupec bo občina, prodajalci pa zasebniki.

MILAN JERŠE ■

Mura osvaja hrvaško tržišče

Nov poslovni center v Zagrebu

Izvoz na Hrvaško je lani že presegel vrednost 7,3 milijona mark

Soboška Mura, ki se uvršča med največje slovenske izvoznike, dobršen del svoje proizvodnje proda tudi na trgih nekdanje Jugoslavije in v vzhodnoevropskih državah. Hrvaška spada med Murina tradicionalna tržišča in še za časa skupne države je bila ta republika tako po obsegu prodaje kot po zahtevnosti trga med pomembnejšimi partnerji. Soboški tekstilci so v Zagrebu, v Istri in Dalmaciji prodajali najmodnejši del svojih kolekcij, njihov tržni delež pa je še v letu 1989 znašal več kot deset odstotkov.

Ker si je Mura želela utrditi svoje mesto v tem prostoru, je precej sredstev vlagala v promocijo in izgradnjo prodajne mreže, v Zagrebu pa je imela predstavništvo, kjer so poslovnim partnerjem predstavljali kolekcije in jih tudi prodajali. V Muri pravijo, da so se jim dolgoletne naložbe v tržišče obrestovale, saj so danes na tem trgu med najbolj poznanimi modnimi blagovnimi znamkami in v tem vidijo tudi ključ uspeha Murinega franšizinga.

Prvo franšizno trgovino na Hrvaškem so odprli leta 1995 v Opatiji, čez dve leti sta sledili franšizni trgovini v Varaždinu in Splitu, leta 1998 so takšni trgovini odprli še v Zagrebu in Zadru, leta 1999 pa so na Reki odprli prvo lastno trgovino.

Z osvajanjem hrvaškega tržišča pa Mura še ni zaključila. Tako je konec letošnjega marca odprla dve novi franšizni trgovini, v Karlovcu in v Puli, za ureditev prostorov velikosti 100 in 190 kvadratnih metrov pa je namenila 80 milijonov tolarjev. Mura ima od leta 1996 v Zagrebu tudi podjetje, kjer je večinski lastnik, še v tem polletju pa bo v hrvaškem glavnem mestu odprla nov poslovnni center velikosti 550 kvadratnih metrov, predračunska vrednost za to naložbo pa je 250 milijonov tolarjev. Seveda ob takšni skrbi za osvajanje tržišča tudi rezultati ne izostajajo, saj Murin izvoz na Hrvaško narašča in je v lanskem letu že presegel vrednost 7,3 milijona mark.

LUDVIK KOVAČ ■

Solidarnost

Zakonodajalec jih je uslišal

Na pobudo in po velikih prizadevanjih Združenja invalidskih podjetij Slovenije je Državni zbor konec aprila sprejel spremembe Zakona o javnih naročilih, ki sedaj ugodno obravnavajo naročila pri invalidskih podjetjih.

Naročnik namreč lahko odda naročilo brez predhodne objave za storitve in blago invalidskih podjetij, za katero pa si mora pridobiti mnenje Urada za javna naročila, invalidsko podjetje pa mora zagotoviti blago ali storitve enake kakovosti kot drugi ponudniki. In kaj si od tega določila obetajo v invalidskem podjetju Solidarnost v Murski Soboti?

»Pričakujemo, da bomo zato lažje nastopali na trgu in prišli v ožji izbor pri naročnikih. Danes je konkurenca zelo velika in do sedaj smo bili pri javnih naročilih največkrat prikrajšani, saj nas naročniki zaradi šifre dejavnosti - invalidska podjetja pa , tudi zaradi predsodka, da ne znamo delati dovolj kakovostno, niso upoštevali kot ponudnika. Toda v teh letih smo si pridobili zaupanje naročnikov in na trgu smo že dobro poznani,« je povedal direktor Solidarnosti Aleksander Krpič. V podjetju so največ vlagali v posodobitev in razvoj grafične dejavnosti, kar mislijo razvijati še v prihodnje. Prvo, kar bodo poskušali doseči, je tisk na papir z role, ki je za okoli trideset odstotkov cenejši od tiska na razrezan papir.

Podjetje ima vizijo, je prepričan prvi mož Solidarnosti, ki že tudi razmišlja o svojem nasledniku ali naslednici ob upokojitvi na jesen. Še vedno pa ne more sprejeti tega, da so pred državo v enakem položaju tako invalidska podjetja, ki zaposlujejo invalide s ceste, kot druga, ki so jih za svoje delovne invalide ustanovila podjetja. Država pa jih je udarila tudi s plačevanjem davka na dodano vrednost, kar jih tolče pri likvidnosti.

MH ■

Mizarstvo Ljutomer

Marjan Maučec je vplačal kupnino

Najprej poplačilo delavcem

V imenu Marjana Maučeca, zasebnika iz Gančan, je bila v ponedeljek popoldne na račun Mizarstva v stečaju nakazana kupnina za podjetje, in to v vrednosti 131,5 milijona tolarjev.

Čas za poravnavo kupnine mu je namreč stečajni senat na predlog stečajnega upravitelja zaradi objektivnih razlogov s 4. maja podaljšal na 15. maj in tega dne je bila kupnina tudi v celoti poravnana. Kupec bo zaradi nekajtedenske odsotnosti ali potovanja v Argentino podjetje prevzel ob svoji vrnitvi, stečajni upravitelj Mizarstva Milorad Vidović pa tudi najavlja, da bo v dogovoru s stečajnim senatom delavcem v kratkem izplačal njihove prednostne terjatve.

Stečajni postopek za Mizarstvo Ljutomer je bil začet 11. maja pred dvema letoma, po napovedih in pričakovanjih stečajnega upravitelja pa bi ga mogel končati v dobrem letu. Vsi postopki so bili res izpeljani v zelo kratkem času, toda zapletlo se je pri prodaji oziroma nakupu. Gančanski podjetnik je premoženje stečajnega dolžnika prvič kupoval s posrednikom in zaradi zavlačevanja pri plačilu kupnine je stečajni senat pod vodstvom sodnika Deziderja Novaka razveljavil že sklenjeno nakupno pogodbo. Na ponovno prodajo stečajnega dolžnika so prišli trije interesenti, vendar je varščino plačal le Marjan Maučec, ki je tako s plačilom kupnine dokončno postal lastnik pemoženja Mizarstva Ljutomer.

MH ■

Agonija v Aksi

Stečaj je rešitev za zaposlene

Podjetje Aksa je po stečaju Platane, p. o., prešlo v last Sklada za razvoj oziroma sedaj Slovenske razvojne družbe. SRD kot večinski lastnik podjetja (skoraj 94 odstotkov) je objavil že tri razpise za prodajo podjetja, vendar do nje ni prišlo, pa čeprav se je, po mnenju zaposlenih, z ugodno ponudbo že oglasil kupec iz domačih logov.

Podjetje je namreč tehnološko dotrajano in zastarelo ter ni sposobno konkurirati na zahtevnem domačem in tujem trgu. Sindikat podjetja in Območni odbor SINLES sta direktorju Ladislavu Tušarju pred dvema letoma predlagala, da pripravi program za tehnološko prenovo podjetja in ugotavljanje tehnoloških presežkov med zaposlenimi, vendar večinski lastnik v podjetje ni bil pripravljen vlagati. Podjetje je tonilo vse večje težave in izplačevanje plač zaposlenim je začelo kasniti tudi do tri mesece, tako tudi poravnavanje prevoznih stroškov. Za letni regres za lansko in predlansko leto pa so delavci vložili tožbo. Zanimivo in neobičajno je tudi, da je lastnik SRD svojemu podjetju dvakrat posodil denar za plače, a podjetja ni dokapitaliziral.

Razmere v podjetju so se letos le še poslabševale. Imeli so vse manj dela in vedno več delavcev je ostajalo doma na čakanju. Ker direktor ni mogel zagotoviti, da bo petinpetdesetim zaposlenim lahko izplačal februarske plače, še manj pa marčevske, so se delavci odločili, da bodo s stavko, ki so jo že dvakrat preložili, pritisnili na SRD, da nekaj ukrene. S stavko so začeli desetega aprila, stavkovne zahteve pa so bile takojšnje izplačilo februarske plače, v skladu z zakonom o finančnem poslovanju pa mora direktor takoj vložiti zahtevo za uvedbo stečaja, likvidacije ali prisilne poravnave.

Zakonski rok za tak ukrep je glede na stanje podjetja namreč potekel 27. februarja. Trinajstega aprila je stavkovni odbor ugotovil, da stavkovne zahteve niso bile izpolnjene, vendar so stavko prekinili. Naslednji dan so prejeli februarsko plačo, za marčevsko pa ni bilo denarja.

Za tretji maj je bila potem sklicana skupščina družbe in na zahtevo SRD-a preložena na deveti maj. Toda uro pred začetkom preložene skupščine je Silvo Zorec s SRD-a po telefonu odpovedal svojo udeležbo. Na tej skupščini bi se večinski lastnik moral opredeliti do stečaja podjetja, ki je po mnenju zaposlenih edina možnost za rešitev socialne stiske delavcev. Zavlačevanje agonije podjetja in zaposlenih je po mnenju delavcev »skrajno neodgovorno, neresno ali celo umazano početje predstavnika SRD-a kot večinskega lastnika«.

MH ■

Pomurski tisk v stečaju

Cenitev končana maja

Po zagotovilu, ki ga je v torek od revizijske hiše Avdit dobil stečajni upravitelj Pomurskega tiska Milan Koren, bodo cenilci do konca maja vendar dokončali cenitev premoženja stečajnega dolžnika. Zaradi zahtevnosti cenitve oziroma zbiranja informacij o določenih strojih v tujini ta namreč kasni. Po prvih napovedih bi naj bila končana do konca lanskega leta, v začetku leta pa bi stečajni upravitelj že začel s postopkom prodaje premoženja. Toda ta se sedaj zamika. Sicer pa navadni upniki ne morejo gojiti velikega upanja za poplačilo svojih terjatev (priznanih jih je za 754 milijonov tolarjev), saj je premoženje stečajnega dolžnika pod hipoteko.

MH ■

Čez mesec dni

Prve odločbe

Po 15. juniju bodo prvi zavezanci od davčne uprave prejeli odločbe o odmeri dohodnine za leto 1999.

Pri njeni odmeri bo davčna služba že upoštevala zakon o izjemnem znižanju davčne obveznosti, ki ga je državni zbor sprejel prejšnji teden. Tisti, ki bodo upravičeni do teh ugodnosti, bodo odločbe o odmeri dohodnine prejeli avgusta in v njih zvedeli, koliko plačane akontacije jim bo država vrnila. Po zadnjih podatkih naj bi imelo pravico do nižje davčne obveznosti skoraj 300 tisoč upravičencev in le-tem bodo dohodnino vrnili - do 35 tisoč tolarjev v enem obroku v avgustu, preostalim pa v dveh obrokih.

MMV
Radio Murski val 94,6 Mhz
OAJ, KAK SAN ZLÜFTO ...
V ponedeljek, 22. maja, ob 11.15
BOJAN PEČEK ŠE ZADNJIČ V TEJ SEZONI SECIRA DOGAJANJE V SLOVENSKI NOGOMETNI LIGI, NAPOVEDUJE PA OKROGLO MIZO O TEM, ZAKAJ SO BELTINCI IZPADLI, ZAKAJ MURA ŠE NIKOLI NI BILA TAKO SLABA.

Racionalno razmerje
stanovanje + elektrika + vrtec ...
mesečni obrok za Nubiro Ratio
Če boste račune iz družinskega proračuna delili z 29.829 tolarji, kolikor znaša mesečni obrok za Nubiro Ratio, boste verjetno dobili najbolj racionalno razmerje v srednjem avtomobilskem razredu.
Pri nakupu vseh vozil Daewoo vam ponujamo ugodne kredite (samo z osebno izkaznico) in lasten leasing.
FLAMIN MS Flamin MS d.o.o., Industrijska 1a, tel.:069/36-600
Nubira RATIO DAEWOO MOTOR
Plačilni pogoji za Nubiro Ratio veljajo pri ceni 2.495.000 SIT, pologu 1.000.000 tolarjev in odplačilni dobi 60 mesecev

Angela Pintarič rada prebira Vestnik

Poštar se oglasi pri hiši le s priporočeno pošiljko

Je v »lejsi« rimska gomila?

Prebivalci odročnih krajev, ki spadajo pod radgonsko pošto, so se tako odvadili, da bi poštar prihajal k hiši, da jih je zdaj strah, če se kdaj pripelje z osebnim avtomobilom. To se zgodi le takrat, ko prispeta priporočena pošiljka oziroma telegram. In takrat ponavadi prispe odločba o davku ali sporočilo o smrti. In slednjega se vsak boji.

Na zgornjem koncu Spodnje Ščavnice, kjer se cesta zgublja v gozd in vodi naprej proti Sv. Ani, stoji hiša s št. 92. In tam je doma Angela Pintarič. Zadnjič sem jo srečal, ko se je s kolesom napotila po pošto, ki jo je čakala v skupnem zbiralniku v sosednjem delu zaselka. Še pred dvajsetimi leti je tukaj poštar obiskal sleherno hišo. Vozil se je s kolesom, delno pešačil. Bil je dobrodošel predvsem v odmaknjenih hišah, saj je pomenil njegov prihod povezavo s svetom.

In tako se vozi Pintaričeva Angela tudi ob četrtkih. Vestnik prebira že vrsto let in komaj čaka, da bo spet prispel. Zdaj je tukaj vožnja s kolesom prizanesljivejša, saj je cesta v glavnem asfaltirana. Pozimi ali ob grdem vremenu pa je potrebno iti peš. In med potjo Angela razmišlja o starih, živahnih časih, ko je bila pri njihovi hiši gostilna in tudi kovačnica.

Angela Pintarič se ob četrtkih sama napoti po Vestnik. Njen dom je zgoraj ob slikovitem gozdu. Foto: F. Š.

Zadnjič sem stresal radovednost, ali je na tem območju kaj zanimivega. Vprašal sem naključno potnico, ali ve za kakšno staro domačo pripoved, legendo ... Rekla je, da se ničesar ne spomni. A je le izvrtala zanimivost: »Gori v lejsi, gej je tisti Pükl, tan gor nad Grajnaron, neke je ...« Iz nadaljnjega opisa sem sklepal, da je v tistem gozdu rimska gomila.

Če ne pride poštar k hiši, se je potrebno po pošto pač odpraviti. In ob taki priložnosti se ljudje med seboj srečujejo. Težje je, ko pridejo starost, bolezen, onemoglost ... Zanimivo je, da na območju Pošte Cerkvenjak obiskujejo poštarji, po potrebi, vsak dom.

Sicer pa je to že drugo poštno območje, druga občina, pokrajina ... Sem razmišljal, med vožnjo proti avtomobilski koloni, ki je po magistralni cesti drvela skozi dolino proti zahodu in vzhodu ...

F. Š. ■

Sv. Jurij: nov čebelnjak

Praznik Občine Rogašovci so sklenili z dnevom odprtih vrat OŠ Sveti Jurij, v okviru katerega so bile tudi ustvarjalne delavnice in razstava. Izdelke so tudi prodajali na stojnici, izkupiček pa bodo namenili za nakup opreme za eno od učilnic.
Čebelarsko društvo Rogašovci pa je na travniku pred cerkvijo sv. Jurija v soboto predalo svojemu namenu povsem nov čebelnjak. Postavili so ga sicer že lani, opremili pa letos, pri čemer sta finančno pomagali rogašovska občina in zavarovalnica Triglav. - Foto: F-Ma

Velik dan odprtih vrat za OŠ II M. Sobota

Dosegli najvišje standarde

Petdesetletnico proslavili s svecano akademijo, razstavo ter prikazom številnih dejavnosti v ucilnicah in zunaj njih - Med gosti je bil tudi v. d. šolskega ministra dr. Pavel Zgaga

Leta 1950 se je v dotedanje prostore soboške gimnazije vselila OŠ II, in to leto so si izbrali oz. postavili kot mejnik za sobotno praznovanje jubileja, ki je sovpadal tudi s tradicionalnim dnevom odprtih vrat.

Dvorana v novi telovadnici, v kateri se je najprej odvijala svečana akademija, je bila nabito polna ucencev, uciteljev, staršev in drugih gostov. Ravnatelj šole **Ludvik Nemec** je v svojem nagovoru orisal zgodovino osnovnega šolstva v Murski Soboti in razvoj njihove šole, pri cemer je še posebej izpostavil to šolsko leto, ko so bili med prvimi v Sloveniji izbrani za poskusno uvajanje 9-letnega programa osnovnošolskega izobraževanja.

»In sedaj, ko je prvo leto devetletke že skoraj naokrog in ko se po intenzivnem spremljanju pišejo prve evalvacijske ugotovitve, lahko povem, da 9-letna OŠ prinaša nov zagonski veter, pomeni torej posodobitev vzgojno-izobraževalnega dela; predvsem pa pomeni za učence boljši vzgojno-izobraževalni standard. Pri uvajanju novih programov sodelujemo z MŠŠ in ZRSŠ in smo na tekocem, kar zadeva izvrševanje nalog po republiškem opomniku. Potrjuje se tudi naš model, ki je predvidel kadrovsko rešitev vzgojiteljica ob učiteljici v 1. razredu in še, da bo za 1. razred najprimernejši ambient vrteški. Tako smo sklenili ustrezen dogovor z vrtcem M. Sobota, ki poleg prostorov določa še sodelovanje na kadrovskem in drugih področjih. Veckrat se vprašamo, ali si s tem, ko uvajamo 9-letni program tudi v 6. razredu, kar se programsko ujema s 7. razredom 9-letne osnovne šole, nismo naložili preveč.

K temu pa nas je vodilo predvsem hotenje, da 9-letne OŠ ne bi uvajali predolgo in da bi čimprej prišli do evalvacijskih ugotovitev tudi na predmetni stopnji ... Kolektiv je na nove izzive pripravljen in visoko motiviran. Obratno pa pričakujemo, da bo država naše delo cenila in ga tako tudi vrednotila.«

V. d. ministra za šolstvo in šport **dr. Pavel Zgaga** pa je v svojem kratkem nagovoru predvsem čestital kolektivu ob 50-letnici in se v imenu šolskega ministrstva zahvalil vsem za prizadevno delo. Obenem je poudaril, da OŠ II M. Sobota dosega pri svojem delu ter prostorskih razmerah in opremljenosti najvišje standarde v Republiki Sloveniji.

J. G. ■

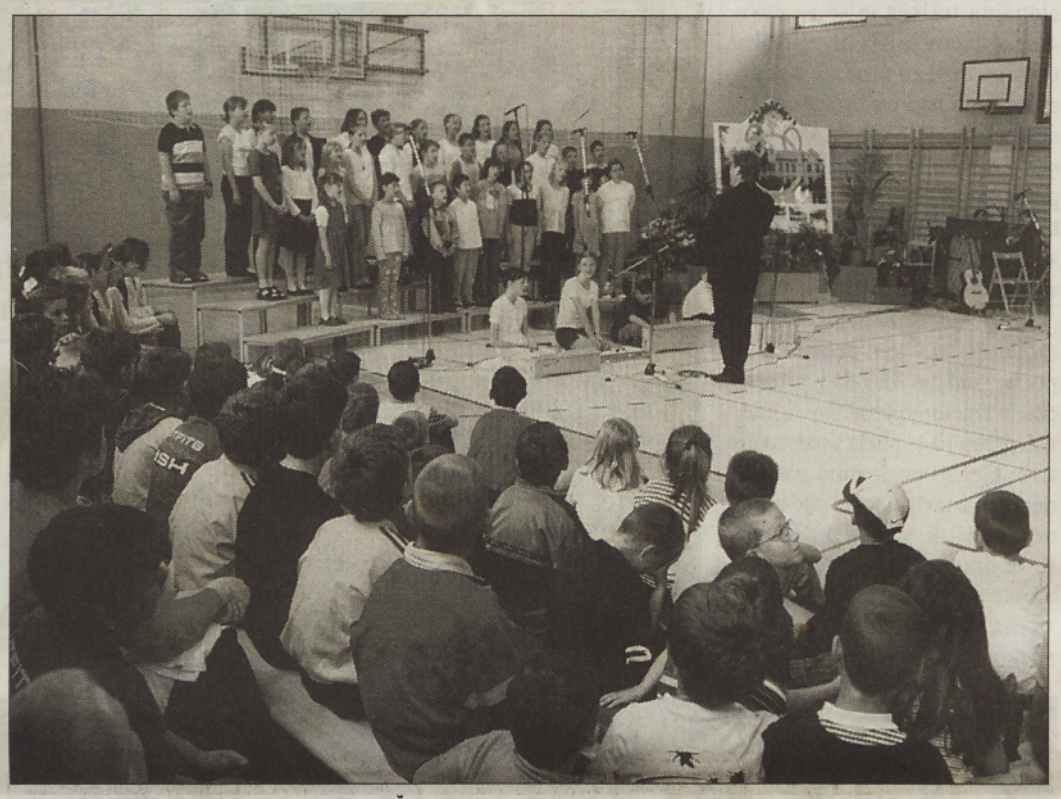

S svecane akademije ob 50-letnici OŠ II M. Sobota (Foto: N. J.)

V Ljutomeru najboljšim podelili Cankarjeva priznanja

Trije osvojili zlata odličja

V Slavističnem društvu Prekmurja in Prekmurje so se odločili, da bodo tokrat prekinili s tradicijo zaključnih prireditev ob podelitvi Cankarjevih priznanj - le-te so bile že nekaj let zapovrstjo na OŠ Gornja Radgona - in zadnje dejanje tekmovanja iz materinscine izvedli v Ljutomeru, kjer je poskrbela za priložnostni kulturni program tamkajšnja gimnazija.

Vzrok za takšno odločitev je bil daleč od tega, da ne bi bili zadovoljni z gostiteljstvom radgonske šole, ampak so izbrali Ljutomer predvsem zato, ker so vsi trije dobitniki letošnjih zlatih Cankarjevih priznanj (lahko bi jim rekli, da so postali tudi državni prvaki) učenci oz. dijaki šol v ljutomerski občini. Gre za osmošolca **Zmaga Pavlicica** z OŠ Stročja vas, ki je edini med učenci osnovnih šol v (statisticni) pomurski regiji zbral dovolj točk za zlato priznanje, kar je uspelo še dijakinjama ljutomerske gimnazije **Jasmini Erjavec** in **Katji Perkič**. Predsednik slavisticnega društva **Miran Korošec** pa je podelil še 54 osnovnošolcem in 16 srednješolcem srebrna Cankarjeva priznanja ter v svojem pozdravnem nagovoru poudaril, da je s tem dejanjem prišel dan zmagoslavja za tekmovalce po napornem delu, ki se je zacelo že septembra in je trajalo vse meseca maja. Ker je to tudi za organizatorje in mentorje zelo zahtevna naloga, obstajajo razmišljanja, da bi v prihodnje literarni del (pisanje esejev) ločili od vsebin, ki so povezane s poukom.

JOŽE GRAJ ■

Dobitniki zlatih priznanj (v ospredju) med preostalimi ucenci in dijaki, ki so prišli po srebrna Cankarjeva priznanja. (Foto: JG)

Nismo prezrli

Se prekmurska škofija odmika?

V Mariboru poslej kar štirje škofi

Na pobudo Civilne iniciative še naprej poteka v Pomurju zbiranje podpisov za ustanovitev katoliške škofije v Murski Soboti. Podpise bodo poslali sv. ocetu v Rim.

Medtem pa je papež Janez Pavel II. imenoval v soboto nove slovenske pomožne škofe, in sicer iz vsake od treh škofij po enega: za ljubljansko 57-letnega Andreja Glavana, za koprsko 53-letnega Jurija Bizjaka in za mariborsko 58-letnega Antona Stresa. Slednji je med trojico najbolj znan, saj je predsednik komisije Pravičnost in mir, sicer pa je tudi dekan na Teološki fakulteti v Ljubljani in pisec vec knjig

V Škofiji Maribor imajo zdaj štiri škofe: škofa Krambergerja, pomožnega škofa Smeja, novoimenovanega pomožnega škofa Stresa in naslovnega škofa Grmica. Naloge novih pomožnih škofov so pomoc pri vodenju škofije in opravljanje posebnih nalog po župnijah, na primer birmovanja in blagoslavljanje raznih objektov.

Kaj pomeni povecanje števila škofov v Mariboru za »odcepitvene« želje pomurskih, zlasti prekmurskih katolicanov? Najbrž ni drugega kot krepitev mariborske škofije in zato ne tako blizu uresnicitev želje po škofiji v Murski Soboti.

Š. S. ■

Dela na prihodnji avtocestni trasi

Arheološka izkopavanja se nadaljujejo

Sodeč po lanskih odkritjih, ko so arheologi v bakovski gramoznici samo v enem mesecu našli kar nekaj presenetljivih izkopanin, med drugim tudi najstarejši grob v Prekmurju, se kakšnega pomembnega odkritja iz konca keltske in zacetka rimske dobe nadejajo tudi letos.

Predvidena izkopavanja za marec so se začela šele v začetku maja, predstavljajo pa zaščitna izkopavanja za avtocesto. Tokrat je dobilo delo prek Mariborskega študentskega servisa 130 mladih iz Pomurja, od tega deset deklet. Njihovo delo poteka od sedme ure zjutraj do tretje ure popoldan, zaslužijo 700 SIT/uro, dobijo pa tudi toplo malico in dvakrat na dan pijačo. Mariborski študentski servis je za svoje clane, ki delajo pri arheoloških izkopavanjih, tudi zelo dobro poskrbel, saj jim enkrat mesečno omogočijo brezplačen ogled katere od prireditev ali koncertov, hkrati pa so deležni tudi drugih ugodnosti.

Delo poteka po sklopih od 3. 5. do 1. 6., od 5. 6. do 6. 7., od 10. 7. do 12. 8., od 16. 8. do 14. 9., od 18. 9. do 21.10 ter od 25. 10. do 18. 11., novi študenti ali dijaki se lahko pridružijo ob začetku vsakega termina, drugi pa po želji nadaljujejo z delom. Tako kot v lanskem letu, je tudi letos vodja izkopavanj arheolog Mitja Guštin, dela pa bodo predvidoma potekala še naslednje leto.

D. TIBAOT
FOTO: J. ZAUNEKER ■

Spet kliče nas venčani maj

V župnijski cerkvi sv. Križa v Črenšovcih je bila v nedeljo, 14. maja, revija cerkvenih pevskih zborov lendavske dekanije. Sodelovali so: Mešani pevski zbor Kobilje, Mešani pevski zbor Bogojina, Mladinska skupina Laetitia Beltinci, Mešani pevski zbor Lendava (na fotografiji), Mešani pevski zbor Beltinci, Pevska skupina Talita Bogojina, Mešani pevski zbor Turnišce in Mlajši mešani pevski zbor Črenšovci. Vsi zbori so zapeli po dve pesmi, od katerih je bila po ena delo skladatelja Matije Tomca (1899–1986): *Moja duša poveličuje Gospoda, Sveti praznik se obhaja, Moje veselje je Jezus sam, Klic veselja naj osreči, Močno se potrese, Zdrava morska zvezda, Prijatelji moji glejte, Ave Jezus.* Dokaj dobri so bili vsi zbori. Sicer pa namen srečanja ni bil tekmovalen. Pomemben je bil torej nastop zunaj lastne župnije. Zbore in žal manjše število ostalih poslušalcev so nagovorili: častiti kanonik g. Franc Tement, g. kaplan Ivan Krajnc in župan g. Anton Tornar. Vsi zbori so prejeli odličja za sodelovanje. Na koncu pa so vsi skupaj zapeli pesem *Spet klice nas venčani maj*, nato pa so se udeležili še pogostitve v župnijskem domu. Foto: Š. Sobočan

Ob dnevu Zemlje

Tudi na OŠ Franceta Prešerna Crenšovci so posvetili posebno pozornost dnevu Zemlje – z izobraževanjem in delovnimi akcijami.

Prvo šolsko uro so učenci po oddelkih poslušali predavanja o ekologiji in si ogledali film o onesnaževanju narave, zatem je dr. Zorica Levacic - Turk predavala o problemu pitne vode v Prekmurju, g. Omer Faklek iz podjetja Saubermacher pa je predstavil pomen sortiranja odpadkov in odlaganja le-teh tja, kamor sodijo. Nato so se v skupinah podali na delo z določenimi cilji in nalogami – na ucni sprehod, urejanje okolice šole, okenskih polic, atletske steze ter pobiranje smeti v jarkih ob glavnih cesti in vaških poteh. Nabrali so 60 vrec razlicnih odpadkov. Vsekakor so dan Zemlje preživeli zelo koristno.

JP ■

Kmetijska šola v maju

Na Srednji kmetijski šoli Rakičan so si mesec maj izbrali za promocijske aktivnosti, tako da pripravijo in izvedejo različne programe ter uredijo šolo in okolico. Poudarek dajejo predvsem podjetniškim vsebinam. Sedemdnevni program aktivnosti se je začel ta ponedeljek z otvoritvijo in aktivnostmi podjetniškega centra in vožnjo s kocijo pri gradu v Rakicanu. Osrednja tema pa je tokrat projekt o vodi. Pri vseh aktivnostih skušajo vnašati čimvec inovacij dijakov in učiteljev.

JG ■

Anketa

Medicinske sestre vedno z vami

Dvanajsti maj je mednarodni dan medicinskih sester, moto letošnjega dne pa je bil Medicinske sestre so vedno tu za vas; kajti so in bodo vedno tam, kjer ljudje trpijo in v svoji nemoci potrebujejo nege in pomoči in so spremljevalke življenja od rojstva pa do smrti.

Metka Lipic Baligač, diplomirana medicinska sestra na internem oddelku:

Medicinske sestre smo tiste, ki prve vzamemo v roke rojeno življenje in ga položimo materi v naročje, in smo tiste, ki z rahlim dotikom pospremimo odhajajoče življenje. Smo ob bolnih in trpečih, ki jim lajšamo bolečino, z nasveti pa v oporo vsem, ki sami skrbijo za svoje zdravje.

V zadnjem desetletju so se potrebe po zdravstveni negi zelo razširile. Vse vec je starejših in kronicnih bolnikov, zaradi skrajševanja ležalne dobe v bolnišnicah pa vse več bolnikov potrebuje tudi nego na domu. Vse to pa od nas medicinskih sester zahteva znanje in primerno izobrazbo, saj bomo le tako lahko skrbele za kakovostno opravljanje zdravstvene nege, dvignil pa se bo tudi ugled našega dela.

Sama sem decembra diplomirala na Visoki zdravstveni šoli v Mariboru, novo znanje pa bom uporabila pri svojem delu na internem oddelku bolnišnice, kjer sem zaposlena kot odsečna sestra. Trudim se, da delo opravljam tako, da sem zadovoljna jaz in moji bolniki. Ta občutek je vreden več, kot si včasih priznamo.

Irena Kovač, srednja medicinska sestra na kirurškem oddelku:

Sedemnajsto leto delam kot medicinska sestra v bolnišnici. Delala sem na več oddelkih, največ casa pa sem na kirurškem oddelku. Biti medicinska sestra v bolnišnici pomeni biti ob bolniku štiriindvajset ur, tudi ob nedeljah in praznikih. Medicinska sestra je pogosto kot most med bolnikom in zdravnikom, pa tudi med bolnikom in svojci. Velikokrat se znajde v težavni situaciji, ki jo mora vedno blažiti z optimizmom in pozitivnim pogledom, pa četudi je še tako težko.

Ob strokovnem delu medicinske sestre pa je zelo pomembno, da zna prisluhniti stiskam bolnikov. Zelo težkim bolnikom veliko pomeni, če z njim spregovoriš, si vzameš čas za poslušanje, jih potolažiš. Včasih več pomeni, da se vrneš k bolniku, ki te kliče in mu daš pol kozarca hladne vode, kot pa samo razdeljevanje zdravil.

K nam prihajajo bolniki z različnimi potrebami. Imamo bolnike, ki so v visoki starosti prvič v bolnišnici in ne poznajo sodobnega ritma, ki velja v bolnišnici. Posebno pozornost pa moramo nameniti tudi težko bolnim.

Zdravniki so z bolnikom krajši čas, me sestre pa neprenehoma. Naša največja stiska pa je, ko bolnik sprašuje in dani odgovor rodi novo vprašanje. Bojiš se, ali ga boš zmogel dati tako, da ti bo bolnik še zmeraj zaupal.

Zato bi bilo dobro, če bi lahko zaposlili več medicinskih sester, da bi se mogle še bolj posvetiti bolniku in gojenju toplega medčloveškega odnosa.

Ema Kolmanko, glavna medicinska sestra v Domu starejših v Rakicanu:

Zdravstveno stanje ljudi, ki prihajajo v socialne ustanove, je vse težje in v zadnjih letih je glavni vzrok sprejema v dom bolezen.

Vse več imamo bolnikov, ki potrebujejo najzahtevnejšo zdravstveno nego.

Bolniški oddelek doma zato ni več le dom za starejše, temvec bolnišnica za nego z vso svojo problematiko.

Poklic medicinske sestre opravljam z velikim veseljem, pa čeprav imamo delavci v domovih zelo težke pogoje dela. Psihični in fizični napori so zelo veliki, vendar mi vsako dobro delo sočloveku polepša dan in hvaležnost naših varovancev mi daje novo energijo za nove izzive.

Moto letošnjega mednarodnega dne medicinskih sester je Medicinske sestre smo tu vedno za vas, ki ga v polni meri poskušamo izvajati tudi v naši ustanovi.

Čeprav je bil tudi ta dan za nas delaven, je to lepa pozornost, ki si jo medicinske sestre tudi zaslužimo.

Rada imam ljudi in s spoštovanjem in odgovornostjo opravljam svoje delo ter z optimizmom zrem naprej. Moja svetla prihodnost pa je moj vnucek Žan.

Vida Pirling, glavna medicinska sestra v Zdravstvenem domu Murska Sobota:

Medicinske sestre delamo na vseh področjih zdravstvenega varstva, tako na preventivnem kot kurativnem področju dela. Mislim, da ni podrocja, kjer ne bi delovale ali kjer ne bi bilo mesta za poklic medicinske sestre, saj smo spremljevalke ljudi skozi vsa življenjska obdobja, od rojstva pa do starosti in smrti, ob veselih in žalostnih trenutkih.

Sama se ukvarjam predvsem z zdravstveno vzgojnim delom.

Delam na področju dela s hipertoniki ali bolniki z zvišanim krvnim tlakom.

Bolnikom svetujem, kako naj zdravo živijo in jih opozarjam na negativne dejavnike, ki prispevajo k zvišanemu krvnemu tlaku.

Vsakemu bolniku ali varovancu želim na cim preprostejši in za njega sprejemljiv način predstaviti tisto pot, na kateri bo kljub omejitvam zaradi bolezni našel smisel in radost življenja.

Delo medicinske sestre je zelo zanimivo, zahtevno pa tudi odgovorno, vendar v družbi premalo cenjeno in priznano.

Tako se vidimo medicinske sestre in zdravstveni tehniki sami. In kakšni smo v očeh bolnikov?

MH FOTO NJ ■

NAROČNIKI VESTNIKA lahko svoje obveznosti poravnavate tudi mesečno. Obiščite vašo Pomursko banko, d. d., in skrb za plačevanje bodo prevzeli oni.

Lokalno pozicioniranje političnega prostora

Interesi regije pred strankarskimi interesi

»Prekmurje se premalo zaveda, da bo s takšno politiko ostalo samo na dolgi rok«

Medtem ko mandatar Andrej Bajuk v Ljubljani postavlja novo vlado, v parlamentu pa je glavna tema razprav, poleg potrjevanja kandidatov za ministre, tudi bodoči volilni sistem in z njim razdelitev okrajev, se v deželi ob Muri sprašujemo, koliko vpliva bodo imeli prleški in prekmurski strankarski veljaki v odnosu Ljubljane do Pomurja in koliko bodo lahko iztržili od prehodne ter od vlade, ki bo osvojila slovensko politično sceno po jesenskih volitvah. Ne glede na to, da so cilji strank različni, se morajo tudi v vodstvih pomurskih strank zavedati, da so cilji gospodarsko opustošene pokrajine in njen obstoj pred cilji posameznih strank. Zadeve postajajo zanimivejše tudi zato, ker v Sloveniji pričakujemo ustanovitev regij, na političnem področju pa smo preživeli združitev strank SLS in SKD. Za Vestnikovo okroglo mizo so preudarjali Ivan Obal (SKD), Marjan Maučec (SLS), Maksimiljan Gošnjak (SDS), Leopold Crnkovič (ZLSD) in Janez Štotl (LDS).

– Za največji preobrat v slovenskem političnem prostoru je poskrbela združitev strank SLS in SKD. Nova stranka se je ukvarjala s sestavo nove vlade, takoj po združitvi pa so bila znana imena članov odborov nove združene stranke. Kako blizu »koritu« so pomurski člani SLS+SKD Slovenska ljudska stranka?

Obal: »V tem trenutku je težko govoriti, kako visoko imamo koga, kajti dogovor je bil, da kongresa, kjer bi izvolili nove ljudi v nove organe, ni bilo. Imeli smo združitveni kongres, kjer smo ljudi iz bivših vodstev ene in druge stranke kooptirali v nove organe. Kar pa se tiče programa nove vlade, sem bil sam neposredno prisoten pri pripravi novega programa, in sicer najprej kot predstavnik občinskega odbora, nato kot predstavnik bivšega ministrstva in kot človek, ki razmere v vzhodni Sloveniji pozna dosti bolje kot ostali. Zdaj najprej pričakujemo združitve na lokalnih ravneh in prepričan sem, da bomo to v Murski Soboti v kratkem opravili. Pravzaprav bosta v tem prostoru dva regionalna odbora - za Prekmurje in Prlekijo.«

– Ali dva regionalna odbora pomenita, da stranka deli pokrajino, kjer živijo skupaj Prekmurci in Prleki na dva dela in je ne vidi kot bodočo enotno regijo?

Obal: »Nikakor ne. V bistvu gre samo za organizacijsko obliko, za lažje komuniciranje. Sicer pa je naša bivša stranka že tako ali tako vedno prakticirala skupne seje na regionalnem nivoju in prepričan sem, da bo tako tudi v novi stranki. Kar pa se tiče gospodarskega prostora, pa to nikakor ne pomeni, da s tem priznavamo razdelitev na dva prostora. Gre za območje s podobnimi značilnostmi, z istimi problemi, vsekakor pa je skupen nastop naproti državni politiki smiseln.«

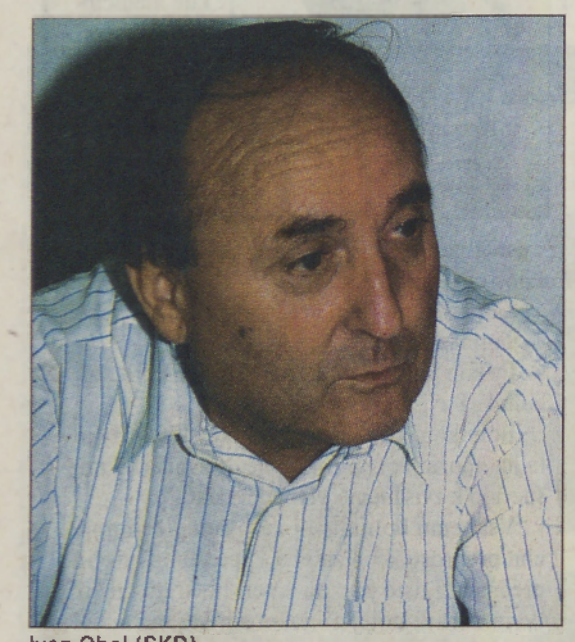

Ivan Obal (SKD)

– Načrti organiziranosti SLS+SKD Slovenska ljudska stranka so torej znani. Že iz prejšnjega obdobja pa vemo, da sta vsak na svojem bregu tudi organizacijska odbora SDS, saj se prleški in prekmurski odbor organizacijsko nista mogla poenotiti?

Gošnjak: »Člani SDS iz Ljutomera znotraj pomurskega prostora nismo videli možnosti za kvalitetno delovanje. Ljutomerski odbor je nekoliko mlajši, saj je nastajal v letih od 1994 do 1996 predvsem iz ljudi, ki prej niso imeli veliko opravka s politiko. Šlo je za idealiste, ki so si predstavljali, da se dajo stvari na lokalnem nivoju zelo hitro spreminjati. Sodelovanje z odbori v Prekmurju je bilo preslabo, zato smo se odločili, da se povežemo s ptujsko regijo, kar pa ni ovira, da s prekmurskim delom ne bi sodelovali. V stranki se zavzemamo predvsem za to, da bi se izboljšalo sodelovanje v lokalni politiki. Tako bi si izborili pozicijo in ustvarili lobi, kakršnega pa Prekmurje že ima. Kar se tiče gospodarske situacije, je ta v Prlekiji veliko slabša kot v Prekmurju.«

Marjan Maučec (SLS)

– Pomanjkanje organiziranosti pa je bilo v minulem obdobju čutiti tudi pri lobiranju na državni ravni, tudi ko bi člani različnih pomurskih strank morali lobirati preko svojih strankarskih vodij?

Štotl: »Mislim, da lokalno nismo bili dovolj močni. Za Prekmurje ugotavljam, da smo raztrgani, da se ne vemo organizirati za lobiranje, nimamo pravega vodja za lobiranje, ki bi bil dovolj sprejemljiv za vse. Vsekakor bi morali zanemariti strankarska razhajanja pri interesih regije.«

– Torej ni vzrok za neučinkovitost samo v tem, da Pomurje v tem trenutku ne razpolaga z močnimi gospodarskimi potenciali?

Štotl: »Naši potenciali so vezani na tekstil in kmetijsko-predelovalno industrijo, kjer pa tudi vidim določene probleme ob vstopu v Evropsko unijo. Zelo dobro so pred kratkim ugotavljali mladi debatniki v parlamentu, da ne more biti enakopravnosti ob neenakih pogojih, vendar pa je kljub temu potrebno ob teh pogojih delati in na nek način ustrezno lobirati v interesu regij.«

Obal: »Zavedati se moramo, da smo po rangiranju v preteklih osmih letih v regiji izgubili vse, kar smo imeli. Padli smo na zadnje mesto pri višini osebnega dohodka, pri višini bruto družbenega produkta in še bi lahko našteval. Nekdo mora za to prevzeti odgovornost in reči, da Slovenija v osmih letih ni pridobila razvojnega programa, ki bi pokazal, katera območja potrebujejo hitrejši razvoj. Ker razvojnega programa nimamo, se zato center toliko bolj razvija.«

Štotl: »Ti zlomi so se zgodili večinoma v dveh letih po osamosvojitvi, če pogledamo kmetijsko-predelovalno industrijo, in mislim, da so se stvari obrnile v pozitivno smer, ampak za to je potreben čas.«

Obal: »Govorim le o tem, da v tem času nismo naredili tega, kar bi morali, saj je bila zabeležena rast vsepovsod, mi pa pri tem zaostajamo. Ne vem, na čem sploh lahko gradimo to optimistično napoved o rasti. Mogoče se je rast za kakšno stopnjo res dvignila, vendar pa je bila drugod ta rast dvakrat večja, torej je še naprej kar velik razkorak med bolj in manj razvitimi območji.«

– Vedno znova se pojavlja vprašanje lokalne moči in prisotnosti lokalnega interesa znotraj oblastne strukture. Najverjetneje bi bilo zdaj dobro, če bi na primer Radenska in Mura, kot regionalno povezovalna dejavnika, v tem trenutku zavzela politično stališče.

Maučec: »Mislim, da moramo od slovenske vlade najprej zahtevati, da enakopravno doživimo starost, saj podatki kažejo, da Prekmurci v povprečju živimo tri leta manj od ostalih Slovencev.«

Gošnjak: »Ko smo se mi povezovali s prekmurskim delom znotraj stranke, smo ugotavljali, da je Prekmurje tako zelo obremenjeno samo s sabo, da ni bilo možno dovolj učinkovito sodelovanje. Zelo dobro pa se to kaže tudi v regionalni politiki. Spoštujem to, da Prekmurci držite skupaj. Če bi v Prlekiji znali vsaj toliko timsko delati, bi bil zelo zadovoljen. Pozicija Ljutomera je v tem času zelo slaba - izgubljamo institucije, industrije skoraj več nimamo, intelektualci so nam odhajali v prejšnjem sistemu, zdaj pa sploh nimamo možnosti, da jih zaposlimo. Pomurje ima v Prlekiji že zelo negativen pomen, kajti od Pomurja nismo imeli še nič dobrega. Nimamo občutka, da bi bili enakopraven partner Prekmurju, pač pa imamo občutek, da je Prlekija v manjvredni poziciji in da se Prekmurje povezuje z delom Prlekije samo zaradi tega, da je regija kot taka proti državi večja. Menim, da se Prekmurje premalo zaveda, da bo s takšno politiko ostalo samo na dolgi rok.«

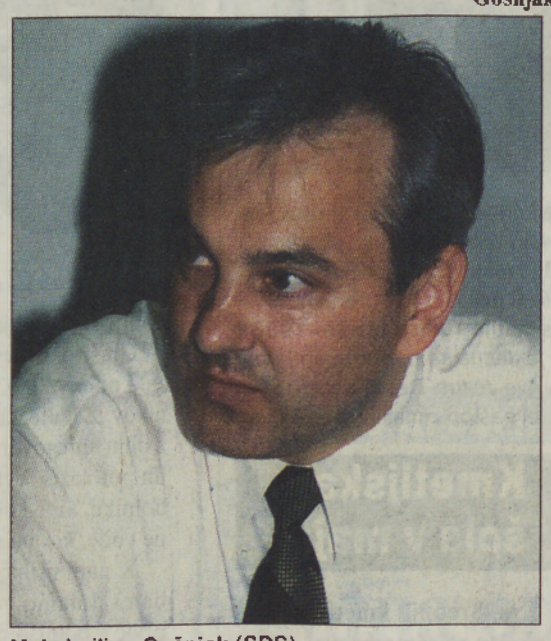

Maksimiljan Gošnjak (SDS)

Leopold Crnkovič (ZLSD)

Štotl: »Dokler Prlekija ne bo imela jasnega cilja, s kom želi biti, kajti enkrat je z Ormožem, drugič spet z Mursko Soboto, tako dolgo dialog ne more steči. Drugi problem razbitega prostora pa je veliko število občin, kjer dolgoročni interes ne zanima nikogar, vse se dela na kratki rok. Kar se mene tiče, je jasno, da bi morali regijo ustanoviti čim prej.«

– Lahko vsak potrdi, da znotraj njegove stranke podpirajo regionalizem, se pravi formalno-pravno oblikovanje regij?

Obal: »Treba je najti povezovalne dejavnosti in projekte.«

Štotl: »Vsekakor nam manjka združene sile, s katero bi nastopili skupaj proti centru. Z naše strani je samo problem v tem, kako to regijo oblikovati, vendar pa, dokler se na desnem bregu Mure ne odločijo, kaj hočejo, je v bistvu vse skupaj samo zavlačevanje.«

Gošnjak: »Problem Prlekije je v postavljanju mej, saj se je v prejšnjem sistemu Prlekija administrativno razdelila na dva dela in priključila k različnim regijam. Prlekija se zato mora povezati in ostati odprta na obe strani, saj bomo le tako Prleki lahko ohranili svojo identiteto in kulturno dediščino tudi znotraj združene Evrope.«

– ZLSD ste kot tretja pot še zelo nedefinirani in politično nemočno pozicionirani v tem prostoru?

Crnkovič: »Mi smo dejansko ves čas v našem delu Slovenije slabo pozicionirani, razen v volilnem okraju Gornje Radgone, kjer imamo že dva mandata poslanca, ki pa bi lahko bil tudi nek voditelj vsem našim ostalim poslancem. Na srečo smo še pravočasno ugotovili, da se v koalicijo ne splača iti, zato smo se odločili za tretjo pot. Kar se tiče povezovanja v regiji, ne morem za našo stranko trditi enako, kot ste ugotavljali za ostale stranke. Bojim pa se, da bomo v regiji izgubili tisto, kar smo imeli obljubljeno vsaj kratkoročno.«

– Kakšen volilni sistem zagovarjate glede na pozicijo politične moči znotraj pomurskega prostora? V pomurskem okolju glede na statistične rezultate prejšnjih volitev zmaguje liberalna demokracija.

Maučec: »Stranka SLS + SKD Slovenska ljudska stranka se na volitve pripravlja ne glede na to, kakšen volilni sistem bo. Obstaja še vprašanje razdelitve volilnih okrajev. Če bo sprejet dvokrožni večinski volilni sistem in bomo lahko vplivali na volilne okraje, si bomo prizadevali, da bo naša stranka dobila dva poslanca, sicer pa že s to razdelitvijo imamo dva poslanca.«

Obal: »Menim, da bi popravljena verzija starega sistema dosegla isto kot večinski volilni sistem, ki ima za končni cilj izkristaliziranje političnega prostora. Tako z enim kot drugim sistemom bo verjetno prišlo do štirih strank, dve levi in dve desni, ki bosta tudi krojili usodo v Prekmurju.«

Štotl: »Nam trenutni volilni sistem ne odgovarja, kajti če bi bil ta sistem nekoliko popravljen, bi imeli več poslancev v parlamentu. V naši stranki smo za spremembe, ki bi popravile slabosti zdajšnjega sistema, vendar pa je za nas še vedno aktualen večinski sistem, ki ga tudi podpiramo. Ocenjujem pa, da zaradi zadnje spremembe smeri v nekaterih strankah večinski sistem ne bo dobil podpore.«

Obal: »Gospod Štotl, zanima me, kakšno je vaše stališče do spremembe volilnih okrajev. Mi se namreč zavzemamo, da bi Prekmurje dobilo še en volilni okraj, kajti menim, da smo bili glede na število prebivalcev glede volilnih okrajev ogoljufani.«

Štotl: »Strinjam se, da je bila naša volilna pravica podcenjena in tudi naše stališče je takšno, da moramo pridobiti še en volilni okraj.«

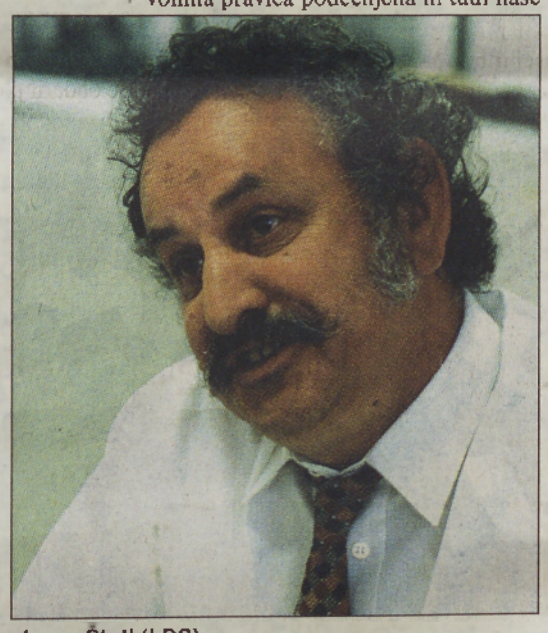

Janez Štotl (LDS)

Crnkovič: »Mi smo zagovarjali obstoječi sistem, vendar glede na prizadevanja drugih strank za spremembo smo tako tudi vložili pobudo za spremembo ustave, ki bi lahko ta volilni zakon popravila. Kar se tiče volilnih okrajev, smo iz strani občine Puconci poslali protest, saj smo za to, da se spremeni število volilnih okrajev, kajti osem let smo že prikrajšani za enega poslanca. Z zadnjim oblikovanjem volilnih okrajev v naši stranki ne soglašamo, prav tako ne osrednji del Goričkega, ker gre za razdelitev vzhod - zahod; mi se zavzemamo za sever - jug.«

Gošnjak: »Mi smo se že v lanskem letu na kogresu v Portorožu odločili za večinski sistem. Ta sistem nam na lokalni ravni garantira poslanca, poleg tega pa se bo s tem sistemom nekoliko bolj izkristaliziral politični prostor. Bipolarnost je osnova gibanja v naravi, zato se tega ne smemo bati v politiki. Dva politična pola sta pogoj za večjo kvaliteto, seveda pa je vprašanje koliko se v tem trenutku vemo spoštovati med seboj, koliko znamo biti strpni drug do drugega in koliko smo sposobni sodelovati.«

J. VOTEK, D. FUJS, D. TIBAOT
FOTO: N. JUHNOV ■

Komorni zbor Orfej iz Ljutomera

Deset let uspešnega delovanja

Začetek meseca maja je v polni dvorani Doma kulture v Ljutomeru zaznamoval slavnostni koncert domačega komornega zbora, ki ga vseh deset let vodi glasbena pedagoginja Romana Rek – Gnezda.

Program je povezovala nekdanja članica zbora, znana radijka Simona Špindler. Tako smo slišali o začetkih: o študentih, ki so hoteli peti staro glasbo in so poiskali Romano ter jo poprosili za pomoč. Sprejela je in začela se je desetletna pot – pot sodelovanja in prijateljstva, brez katerega zbor, v katerem se je v tem obdobju zvrstilo več kot šestdeset pevcev, ne bi bil tako uspešen.

Sodelovali so na številnih festivalih doma in v tujini in prav je, da jih omenimo vsaj nekaj: Idriart, koncerti Groblje, festival Zempleni na Madžarskem, festival Voix et Route v Franciji, festival Musik der Welt v Nemčiji, festival Asiago v Italiji, na glasbenem kongresu Musicosophia v Sankt Petru v Nemčiji. V prihodnosti jih čaka gostovanje v Španiji, dogovarjajo pa se tudi o gostovanju v ZDA. Zbor je sodeloval tudi z zborom Consortium Musicum iz Ljubljane, s komornim orkestrom Franc Liszt iz Budimpešte, nove poti jim je odprl priznani slovenski zborovodja Janez Bole, ki jih je povabil k sodelovanju – z njim so nastopali tudi pod imenom Slovenski madrigalisti in Gallus Singers. Snemali so za Radio Slovenija, Radio Maribor, za slovensko in madžarsko televizijo. V samozaložbi so izdali plošči Moje ravno polje in Od antike do renesanse.

Številnemu občinstvu so zapeli 17 pesmi in še tri skupaj z vsemi bivšimi člani. Spored je obsegal pesmi od srednjega veka do sodobnih skladateljev in seveda tudi priredb slovenskih narodnih pesmi (Gallus, Palestrina, Praetorius, Lindberg, Lajovic, Srebotnjak, Simoniti, Tomc, Mihelčič, Kramolc, Mirk).

Vmes jih je pozdravil in jim čestital ljutomerski župan Jožko Špindler, v imenu profesorja Boleta jih je obdaril profesorjev sin z Gallusovo podobo, ravnateljica glasbene šole Dragica Marovič pa je podelila bronaste, srebrne in zlate Gallusove značke za delo pri zborovski glasbi in sicer jih je prejela večina članov zbora. Srebrni sta dobili Marjeta Zajnkovič in Marinka Žabot – Prelog, zlato pa dirigentka Romana Rek – Gnezda. Vsega je bila vesela, zlasti pa posebne zahvale članov zbora, in sicer zvezka, v katerega so na kratko zapisali svoje misli in doživetja. Naj poskusimo povzeti le eno – misel mlade pevke, ki pravi, da ji je Romana pomagala najti svojo pesem, tisto torej, ki jo je nosila v sebi in mogoče brez tega zbora niti ne bi prišla na dan. Ta misel pa najbrž velja za vse pevce in zbore tega sveta. Sicer pa je vprašanje, zakaj takšen zbor ni bolj znan, Romana Rek odgovorila, da se ne forsirajo preveč, čakajo, da jih bo potrdilo občinstvo, in to so ob svoji desetletnici v polni meri tudi doživeli. Načrtov za prihodnost, da imajo veliko, a kakor povsod, se tudi tu zatika pri denarju – potrebovali bi več finančne pomoči, zahvaljujejo pa se vsem, ki so jim pomagali doslej. Čestitkam in dobrim željam se pridružujemo tudi mi.

B. B. L. ■

New Swing Quartet počastil soboški Big Band!

Polna dvorana soboškega kina je bila pred kratkim priča uspešnega jubilejnega koncerta Big banda Murska Sobota, ki je proslavil svojo tridesetletnico delovanja. Soboški big band je nastal leta 1969 na pobudo Ernesta Lukača, ki je ostal njegov umetniški vodja in dirigent vse do danes.

V prvi zasedbi je poleg ustanovitelja igralo še sedem glasbenikov, ki so po enoletnih vajah pripravili prvi koncert v soboški kino dvorani. Število članov se je iz leta v leto večalo, tako da je Big Band l. 1974 imel že klasično zasedbo: pet saksofonov, štiri trobente, tri pozavne in ritem sekcijo. Še istega leta je band začel nastopati v hotelu Diana, vse do danes pa so ga poti vodile že po celem Prekmurju ter na Madžarsko in v Avstrijo, l. 1981 pa je nastopil tudi na slovenski nacionalni televiziji.

Danes Big Band sestavljajo: Marjan Farič, Matej Bunderla in Miha Györek (alt saksofon), Željko Ritlop in Franc Kramar (tenor saksofon), Peter Novak (bariton saksofon), Stanko Peterka, Štefan Zrinski, Matjaž Horvat, Jože Pavlinjek, Billy Zdenek in Gregor Lenarčič (trobente), Peter Bico, Bojan Lukač, Matej Zavec in Alen Magdič (pozavne), Erna Lukač, Tamara Andrejek in Urška Ferko (flavte), ritem sekcija: Iztok Rodež (kitara), Janez Čizmazija (kontrabas), Damjan Škraban in Kristjan Borovšak (klavir) ter Boštjan Bertalanič (bobni); potem pa še: Igor Benko (ksilofon), Tine Franko (kongi), Zora Vrečič, Olga Kous, Simona Lopert, Valeria Šömen in Marjetka Šuler (godala), Sara Kramar (claves), Karina Vainhandel (marakas), pevca Mateja in Matjaž Horvat ter dirigent Ernest Lukač. V prvem delu programa v kino dvorani so zaigrali skladbe Glenna Millerja, Charlyja Dieterja in Charlesa Waterja, Louja Bege, Jožeta Privška, Henryja Mancinija in Johana Thomsa, v drugem delu pa so se jim pridružili slavnostni gostje New Swing Quartet s pevcem Otom Pestnerjem na čelu, skupaj pa so zaigrali in zapeli pesmi Ernesta Lukača, Namlisch/Bergmana, Spencerja Williamsa, Jožeta Privška, Bennyja Goodmana, Francoisa oz. Revauxa ter Rachela oz. Mahala. Program je povezovala moderatorka Norma Bale.

TOMO KOLEŠ ■

Popravek!

V prejšnji številki nam je zaradi napačno posredovanih informacij zagodel tiskarski škrat in nekoliko premešal udeležence predstave Pogreb soboškega gledališkega društva Torpedo, ki je nastopilo v Ljutomeru. Pravi podatki se torej glasijo takole: režiser je bil Aleš Nadai ob pomoči Vlada Vlaškalića, igrajo pa Boštjan Lačen, Vladimir Vlaškalič, Andrej Grabar, Simon Glavač, Darja Sever, Tina Kur in Aleš Nadai. Naj dodamo še, da bo društvo Torpedo s Pogrebom nastopilo tudi to soboto v centru Murske Sobote v okviru Linhartovega srečanja gledaliških in lutkovnih skupin. TK

Učitelj in gledališčnik Boris Györköš

Zasvojen z gledališčem

»Otroci so zelo odprti, dojemljivi«

Ko sem skupini lendavskih kulturnikov omenil, da bi rad naredil pogovor s kakim mladim ustvarjalcem, so si bili enotni: Boris Györköš. Razredni učitelj na lendavski dvojezični osnovni šoli je sicer tudi predsednik lendavskega kulturnega društva, še posebej pa se je v zadnjem času izkazal z režijo nekaj odmevnih mladinskih gledaliških predstav.

»Gledališče mi je že nekaj časa velika ljubezen, vendar sem se z njim začel aktivneje ukvarjati pred osmimi leti, ko sem začel z otroki v osnovni šoli vaditi za predstavo,« pravi Boris. »Ti otroci, s katerimi sem začel, so že mladinci in sedaj sodelujejo pri moji mladinski gledališki skupini La luna. V teh letih me je gledališče zasvojilo. Ne morem brez njega. Poleg tega sem režiral še monodramo z Mišo Gerič iz Lendave. S temi predstavami smo nastopali dejansko po vsej Sloveniji. Člani smo kot družina. Pogosto vadimo in se drug od drugega učimo. Ponosen sem na naše predstave in mlade gledališčnike.«

Pred kratkim je začel režirati tudi otroško predstavo z osnovnošolsko skupino dvojezične osnovne šole v Lendavi. O delu z otroki v osnovni šoli je povedal: »Poučujem v tretjem razredu osnovne šole v Dolini pri Lendavi, ki spada v lendavsko dvojezično osnovno šolo. Tam sedaj pripravljamo pravljično gledališko predstavo o živalih. Že na fakulteti med študijem sem začutil, da je učiteljski poklic zame pravi. Delo z otroki me navdušuje, rad sem z njimi. Od njih se da veliko naučiti. Trudim se, da sem v razredu del njih, njihov prijatelj. Trudim se, da bi jih motiviral za delo, za aktivnosti. Mislim, da me imajo tudi učenci radi, saj si prizadevam, da bi bil pouk pri meni sproščen. Ob koncu leta mi je težko zamenjati razred. Rad bi spremljal njihov razvoj vsaj štiri leta. Otroci so zelo odprti, dojemljivi, le navdušiti jih je treba za čim več stvari, da bodo znali sprejemati čim več iz življenja. Tako da njihova življenja pozneje ne bodo prazna in da ne bodo v tej praznini posegali po alkoholu, mamilih in podobno. Poskušam jih navdušiti za gledališče, glasbo, šport ... Mislim, da se na šolah ne bi smeli posvečati le klasičnemu pouku, ampak bolj odprtosti otrok. Potrebno jih je pripraviti za življenje, zato jih tudi učim, da stvari ni dobro preveč idealizirati, da je v življenju potrebno biti stvaren. Mislim pa, da bi se morali tudi mnogi starši več posvečati otrokom.«

Ob prostem času se ukvarja tudi s košarko in je, kot pravi, najmlajši član veteranskega košarkarskega kluba v Lendavi. Vendar pa je veselje do gledališča trenutno na prvem mestu: »Pomembno mi je, da uživam v tem, kar delam. Predem se lotim režije predstave, jaz ali drugi člani poiščemo primerno besedilo, ki ga predelamo, prilagodimo današnjemu času in našemu okolju. Drugim pustim možnost ustvarjanja, improviziranja. Igralci se morajo v besedilu najti. Če jim ni všeč, ga ne uprizorimo. Pomembno se mi zdi tudi, da predstavo čim večkrat uprizoriš. Ni dovolj le, da predstavo pokažeš na svoji in sosednji šoli, v svojem in sosednjem kraju. Potrebno se je tudi čim več dogovarjati, moraš znati ponuditi svojo predstavo, prositi. Z gledališko skupino La luna in Mišo Gerič smo si povsod po Sloveniji nabrali prijatelje, s katerimi sodelujemo, spoznal sem tudi veliko gledaliških ustvarjalcev po Sloveniji. Mislim, da koliko dela vložiš, toliko tudi dobiš nazaj. Gledalcem pa je potrebno ponuditi predstave, v katerih se prepoznajo. Nad našimi predstavami so navdušeni tako mladostniki kot tisti, ki so starejši od petdeset let.« pravi Boris.

JOŽE GABOR ■

Lutkovni abonma v mesecu maju

Grajski strahci – Ciciban teče v zeleni dan

Lutkovna skupina, ki jo trenutno sestavljajo učenke višjih razredov osnovne šole Ines Gomboši, Alja Petrič in Staša Tkalec, je pod vodstvom dolgoletne in izkušene mentorice Jožice Roš v dvorani soboškega gradu uprizorila simpatično predstavo, namenjeno najmlajšim in njihovim staršem.

Videli smo kolaž iz Župančičeve najbolj znane otroške poezije, ustrezno pretkan z improvizacijami, domislicami iz današnjega, živega sveta, ki so ga po besedah mentorice vtkale v predstavo kar same: ona in njene mlade sodelavke. Za njihovo uspešnostjo, pravi, se skrivajo improvizacijske vaje, gibalne vaje, seznanjanje z gledališkim medijem, rezultat pa je sproščenost, ki jo vidimo na odru. Osnovni cilj vsega je, da govorica pride do poslušalca glasno, razločno, sproščeno in naravno. Tokrat so bili poslušalci še malo mlajši kot običajno - povabili so otroke iz vrtcev, ki še niso vključeni v abonma, skupaj z vzgojitelji in starši. Mlade animatorke delajo rade, pravijo, da jih je k lutkam pritegnilo zanimanje, druženje, ambicije za prihodnost. Posebno jih veseli, ko otroci sodelujejo, to jih še bolj vzpodbudi, mentorica pa jim pri delu pušča svobodo - v obojestransko zadovoljstvo ter zadovoljstvo mladih, pa tudi starejših gledalcev, ki prav tako niso ostali prikrajšani.

B.B.L. ■

Ines, Staša in Alja s Cicibanom

RENAULT

Pripravljen na novo!

Tudi vi lahko pripeljete svoje rabljeno vozilo katerekoli znamke k Renaultu in odkupili vam ga bodo po sistemu Eurotax. Če se boste obenem odločili za nakup novega Clia, vam bodo k vrednosti starega vozila prišteli 120.000 SIT, pri nakupu novega Megana pa 150.000 SIT. Res, včasih je najlažje spokat in it na novo!

NAROČNIKI VESTNIKA lahko svoje obveznosti poravnavate tudi mesečno. Obiščite vašo Pomursko banko, d. d., in skrb za plačevanje bodo prevzeli oni.

Super Cenik od 11. do 25. maja 2000

Super Cena 6.690,00 SIT
Blender MOULINEX AW 4
- moč 300 W
- varnostni pokrov
- prostornina 1 l
- 1 hitrostna stopnja
- intervalno stikalo

Super Cena 39.990,00 SIT
PHILIPS
Glasbeni stolp PHILIPS FW 350
- moč: 2 x 10 W
- menjevalnik za 3 CD
- dvojni "Full Logic" kasetofon
- RDS; daljinsko upravljanje

Super Cena 8.700,00 SIT
Aparat za striženje PHILIPS HQ 446 + darilo MAJICA
- moč 1200 W
- 12 stopenjska nastavitev dolžine las (4 do 40 mm)
- 41 mm široka strižna enota (na tečaju)
- oblikovalni glavnik, škarje
- navodilo za uporabo na video kaseti

ZANUSSI
Super Cena 33.900,00 SIT
Hladilnik ZANUSSI ZT 162 R + darilo plošča za odtaljevanje
brez freona; skupna prostornina 157 l; zamrzovalni del 20 l; (š/v/g) 55 x 85 x 55 cm

Super Cena 99.990,00 SIT
Prenosna klima naprava HAIER HM-07C03
- moč 2,2 W
- moč hlajenja 2,1 W
- mere (š/v/g) 326 x 788 x 430 mm

nemogoče je mogoče

S Kartico Kovinotehna, za gotovino do 5 % ceneje!

KOVINOTEHNA

Prodajni center Murska Sobota, Plese 1

KOVINOTEHNA, D.D., CELJE, 3502 CELJE, MARIBORSKA 7

MALE OGLASE
ZA VESTNIK IN MURSKI VAL LAHKO NAROČITE PO TELEFONU
št. 531 19 98 VSAK DELAVNIK OD 8. DO 14. URE.

Telefon otrok in mladostnikov 080 1234
TOM pri ZPMS
BREZPLAČEN KLIC - VSAK DAN OD 12. DO 20.

Berite, da dobite!

IZBERITE SI DARILO, DA NA KONCU DOBITE AVTO FIAT PUNTO!!!

ŽREBANJE 28. 6. 2000

Če še niste ... iz predprejšnje številke Vestnika izrežite kupon, sestavite katero od mesečnih nagrad, odpošljite in mogoče vam bo sreča naklonjena. Konec meseca lahko prejmete sestavljeno nagrado, tolažilno nagrado - majico ali avto Fiat Punto, ki ga bomo izžrebali 28. 6. 2000.

Dobrovnik 6/c
9223 Dobrovnik
Tel.: (069) 799 030
Faks: (069) 799 032
AVTOSERVIS LAJTER
Prodaja in servis Fiat, Lancia, Alfa Romeo

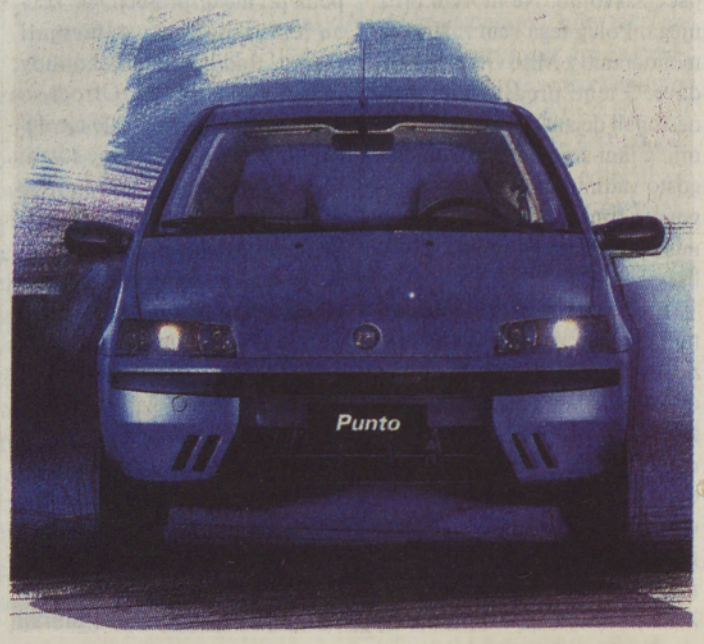

NAGRADE ZA 4. krog 18. 5. 2000

Kmetijsko-gozdarska zbornica Slovenije je ustanovljena

Zdaj še območne zbornice

V novi zbornici je 180 tisoč kmetov ter lastnikov kmetijskih zemljišč in gozdov

Potem ko je bil pred mesecem dni izvoljen 78-članski svet Kmetijsko-gozdarske zbornice Slovenije, je bila nova zbornica prejšnji petek tudi uradno ustanovljena. Na ustanovni seji, ki jo je sklical kmetijski minister Ciril Smrkolj, so namreč svetniki, ki v kmetijsko-gozdarski zbornici predstavljajo interese okoli 180 tisoč kmetov ter lastnikov kmetijskih zemljišč in gozdov, izvolili organe zbornice.

Za predsednika zbornice so izvolili Petra Vriska, predsednika Zadružne zveze Slovenije, ki bo to funkcijo opravljal še naprej do izteka mandata do junija, ter dva podpredsednika. Izmed svetnikov, izvoljenih iz vrst fizičnih oseb, so za podpredsednika izvolili Francija Bogoviča iz brežiške volilne enote, izmed predstavnikov pravnih oseb (zadruge in kmetijska podjetja) pa bo podpredsedniško funkcijo imela Andreja Krt iz Kopra. V dvajsetčlanskem upravnem odboru bo iz pomurske volilne enote Franc Režonja.

Aktivnosti pri ustanavljanju kmetijsko-gozdarske zbornice pa se s tem še niso zaključile, saj bo republiška zbornica jeseni izvedla še volitve v območne kmetijsko-gozdarske zbornice. L. K. ■

Ustanovili združenje pridelovalcev sladkorne pese

Zgledovanje po Evropi

Združenje je ustanovljeno po zakonu o društvih, članstvo v njem je prostovoljno, vendar bodo skušali v združenje vključiti vse slovenske pridelovalce

Pridelovanje sladkorne pese je postalo v Sloveniji tradicija, obseg pridelave se je iz leta v leto povečeval, pesa pa se je v zadnjih letih razširila tudi na območja, kjer se z njeno pridelavo še pred nedavnim niso ukvarjali. Pridelovalci pese na območju ormoške tovarne sladkorja so se pred leti organizirali v specializirano zadrugo pridelovalcev sladkorne pese; ta je v času svojega delovanja upravičila svoj obstoj, bila pa je tudi trd pogajalec pri določanju pogojev pridelave in odkupa, smo slišali na ustanovnem občnem zboru Združenja pridelovalcev sladkorne pese Slovenije, ki je bil pred tednom v Ormožu.

Potreba po ustanovitvi združenja se je pojavila prav zaradi večjega obsega pridelave, vanj pa želijo pritegniti vse slovenske pridelovalce sladkorne pese. Če želijo biti primerljivi z Evropo, se morajo temu ustrezno tudi organizirati in združenje je najprimernejša oblika, trdijo pobudniki za njegovo ustanovitev. Priprave na ustanovitev združenja vseh slovenskih pridelovalcev sladkorne pese so potekale že dalj časa, pospešili pa so jih pred koncem lanskega leta, z ustanovnim občnim zborom pa so zastavljeni cilj uresničili.

Čeprav so bili pridelovalci doslej organizirani v okviru zadruge, so že bili pridruženi član evropskega združenja pridelovalcev sladkorne pese in so doslej sodelovali na dveh zborih, z ustanovitvijo slovenskega združenja pa se bo to sodelovanje še okrepilo. Slovensko združenje pridelovalcev sladkorne pese so ustanovili po zakonu o društvih, zato je prostovoljno združenje, ki pa želi odigrati pomembno vlogo in postati enakovreden partner v pogajanjih s tovarno in državo, so poudarjali udeleženci ustanovnega občnega zbora. Tako mora združenje skupaj s tovarno sodelovati pri razdelitvi pridelovalnih kvot kot tudi pri pripravi tržnega reda za sladkor, v ospredju pa mu mora biti skupni interes vseh pridelovalcev.

Tudi po besedah predstavnikov tovarne pomeni ustanovitev združenja pomemben korak k približevanju organiziranosti pridelovalcev v Evropi. Čeprav se zavedajo, da bodo z ustanovitvijo združenja pogajanja s pridelovalci trša, si v tovarni sladkorja želijo močno združenje in upajo, da si bodo od države skupaj izborili ustrezne pogoje tako za pridelovalce kot za tovarno. Direktor tovarne Dogša je prepričan, da perspektivo tej panogi lahko zagotovi le uravnovešen odnos med tovarno in pridelovalci, svoj odnos pa bo morala spremeniti tudi država. Predstavnikov kmetijskega ministrstva na ustanovni občni zbor ni bilo, zato jih niso mogli opozoriti na nekatere probleme, ki so posledica močno spremenjenih razmer na svetovnem trgu s sladkorjem. Tam so se cene v zadnjem času močno znižale, slovenski pogajalci pa našega trga niso ustrezno zaščitili.

Na ustanovnem občnem zboru združenja (med pobudniki zanj so bili v glavnem člani upravnega odbora zadruge) so se dogovorili, da bodo skušali vanj pritegniti vse pridelovalce sladkorne pese, do prvega rednega občnega zbora pa so za zastopnika združenja oziroma za njegovega predsednika izvolili Daniela Vargazona.

LUDVIK KOVAČ ■

Ne pozabite!

Rok je do konca maja

Po Uredbi o uvedbi finančnih intervencij za ohranjanje in razvoj kmetijstva ter proizvodnje hrane za leto 2000 morajo vsi tisti, ki želijo letos uveljavljati zahtevek za kakršno koli podporo, ki jo predpisuje omenjena uredba ali bo morda uvedena še s spremembo uredbe, do konca maja izpolniti in odposlati »Osnovni obrazec o kmetijskem gospodarstvu«. Pri tem pravzaprav ne gre za novost, saj smo s takšno prakso v Sloveniji začeli že lani in imamo s tem že določene izkušnje.

Podrobneje smo o uredbi pisali že v prejšnji številki Vestnika, tokrat naj le ponovimo, da se bodo vse finančne intervencije lahko pridobile le na osnovi pisnih vlog, ki jih je potrebno prav tako odposlati na Ministrstvo za kmetijstvo, gozdarstvo in prehrano s priporočeno pošiljko najpozneje do 30. maja 2000, če seveda z uredbo ni določeno drugače.

Ker se zadnji rok za oddajo osnovnega obrazca in zahtevkov za finančne intervencije nezadržno bliža, naj vse tiste, ki bodo letos uveljavljali zahtevke za kakršne koli podpore, še enkrat opozorimo, da z oddajo pohitijo. Osnovne obrazce in zahtevke dobijo v svoji enoti kmetijske svetovalne službe, za pojasnila pa lahko pokličejo tudi na Živinorejsko-veterinarski zavod za Pomurje v Murski Soboti na telefonsko številko 39 410. V kmetijski svetovalni službi so se tudi ustrezno organizirani in so kmetom pripravljeni pomagati pri izpolnjevanju obrazcev in zahtevkov.

L. K. ■

Spodnja Ščavnica

Pele bodo kmečke žene

Srebrni jubilej pevskega zbora kmečkih žensk. 1975. leta so na pobudo pevovodkinje Marije Roškar ustanovili pevski zbor kmečkih žena KZ Gornja Radgona.

Vanj so se postopoma vključile pevke iz Melov, Črešnjevec, Polic, Spodnje Ščavnice, Lomanoš, Ivanjec, Negove, Benedikta, Podgrada, Orehovec, s Ptujske Ceste in od drugod.

Prvič so javno nastopile na reviji odraslih pevskih zborov 1976. leta v Črncih. Pozneje so se nastopi kar vrstili. Zbor je gostoval tudi v tujini. Tudi na vsakoletnem dnevu žetve v Spodnji Ščavnici pojejo. Posnela sta jih Murski val, radio Maribor in TV Slovenija. Pevke so dobile več priznanj, od katerih naj omenimo le Gajusove zlate, srebrne in bronaste značke. Zaradi bolezni Roškarjeve je vodenje zbora prevzela pedagoginja Betka Škrlec, od 1994. pa vodi zbor Vlado Maguša.

V petek, 19. maja, ob 19.30 bo v dvorani doma krajanov v Spodnji Ščavnici celovečerni koncert pevskega zbora kmečkih žena, kot gostje pa bodo nastopili ljudski pevci od Marije Snežne. Vabljeni! R. S. ■

Občinska seja občine Tišina

Minimalno sofinanciranje hladilnih naprav za mleko

Razpis za dodelitev posojil in poroštev za podjetniške in kmetijske naložbe - Datum občinskega praznika še ni znan

Pri predlogu spodbud za pospeševanje kmetijstva in proizvodnje hrane v letu 2000 so svetniki ugotavljali, da bi bilo potrebnih več sredstev, saj je v občinskem proračunu za celotno kmetijstvo namenjeno komaj osem milijonov SIT.

Od tega je pri Spodbudah namenjeno 800.000 SIT za sofinanciranje hladilnih naprav za mleko, milijon za regresiranje nakupa semen in sadik, 240.000 SIT pa predstavlja nerazporejeno rezervo, za katero so se svetniki odločili, da jo dodajo regresiranju nakupa semen in sadik oz. zavarovanju posevkov. V občini bodo tudi razpisali posojila in poroštva za podjetniške in kmetijske naložbe za leto 2000, na seji pa so si bili enotni, da v primeru prevelikega števila prosilcev (glede na sredstva) dajo prednost tistim, ki zahtevke za posojilo vlagajo prvič. Nadalje so svetniki po večkratnem razpravljanju sprejeli sporazum o delitvi javnega podjetja Komunala d.o.o. Murska Sobota, prav tako pa bodo pristopili k podpisu pogodbe o ustanovitvi konzorcija občin severovzhodne Slovenije za izgradnjo sežigalnice v Kidričevem.

Sprejeli so tudi sklep za sofinanciranje bibliobusne izposoje knjig v občini, kjer njihova obveznost za letošnje leto znaša nekaj čez 240.000 SIT, podprli pa so tudi sklep o pripravi regionalnega razvojnega programa »Pomurje 2000 +«, ki ga bo izvajala Regionalna razvojna agencija Mura.

Do naslednje seje bodo pripravili konkretne predloge za datum občinskega praznika, o čemer so že nekajkrat razpravljali, podjetje Heraldika Slovenica iz Ljubljane pa bo za nekaj več kot 400 tisočakov dokončno pripravilo občinski grb.

Svetnik Franc Horvat, predsednik občinskega odbora za negospodarstvo, je občinski svet še za konec seznanil s predlogom razdelitve sredstev za šport (2.450.000 SIT za vrhunski in kakovostni šport, 1.400.000 SIT za množični šport in rekreacijo, milijon SIT za predšolski in šolski šport ter 160.000 za investicije), s čimer so se navzoči strinjali.

DARJA TIBAOT ■

Cene krmil in vitaminsko-mineralnih

PUŠENJAK, Cezanjevci

tovarniško ime	pakiranje	cena sit / kg
pu-grover	rinfuza	54,00
bek 1	rinfuza	47,00
bek 2	rinfuza	45,00
tl-štarter. briketi	30/1	53,34
tl-štarter	10/1	65,00
bik-pit	30/1	54,67
bro-štarter	10/1	75,00
bro-finišer	10/1	72,00
ns-k (za nesnice)	10/1	61,00
krmilo za kunce	10/1	61,00
krmilo za kunce	30/1	56,67
kostomin	2/1	200,00
pesni rezanci	35/1	31,72
bučne pogače	50/1	67,00
krmila za govedo:		
K - 19, moka	jumbo vreča/kg	37,00
K - 19, briketi	jumbo vreča/kg	42,00
K - 22,	jumbo vreča/kg	44,00
K - 19, moka	30/1	41,34
K - 19, briketi	30/1	47,34
K - 34	30/1	63,00
K - 34	rinfuza	57,00
koncentrati za prašiče:		
Suisuper - pu	30/1	125,00
Suisuper - pu	rinfuza	125,00
Suisuper - bek	30/1	71,67
Suisuper - bek	rinfuza	66,50
Suisuper - s	30/1	88,34
BVS - 1	30/1	60,34
BVS - 1	rinfuza	58,00
BVS - 2	rinfuza	54,00

KZ TURNIŠČE, prodajalna Turnišče

tovarniško ime	pakiranje	cena sit / kg
pu-predstarter	10/1	153,51
pu-starter	10/1	79,99
pu starter	40/1	75,51
s-doj	40/1	53,24
bek 1	40/1	52,73
bek 2	40/1	50,17
super bek 35	10/1	88,31
super bek 35	40/1	83,83
tl-štarter	10/1	67,70
tl-štarter	40/1	63,22
tl-pit 1	40/1	42,62
tl-pit 2	40/1	42,87
bro-štarter	10/1	78,71
ns-k (za nesnice)	10/1	67,57
krmilo za kunce	10/1	64,37
sončnične tropine	40/1	47,43
sojine tropine	50/1	75,10
bučne pogače	rinfuza	62,18
koruza	rinfuza	25,00

Cene gnojil in kmetijske opreme

SKZ Kmetovalec - Ljutomer

	enota	cena v sit
KAN 27 %	kg	27,60
NPK 6:12:24	kg	40,78
vezivo tip 350	kos	1.590,00
agrofolija 60 cm	kos	12.799,00
agrofolija 75 cm	kos	15.644,00
kardan RK	kos	17.855,00
škropilnica 330 l	kos	122.610,80
škrop. naprava 8 m	kos	32.254,70
škropilnica 430 l	kos	131.240,00
škrop. naprava 10 m	kos	39.878,60
freza TLR-110	kos	202.470,00
kosilnica SOLO	kos	46.830,00
agregat za pranje	kos	28.546,00
plug IMT VK 12" - 2-brazdni	kos	129.680,00
plug IMT VK 10" - 2-brazdni	kos	125.565,00
cev ariana Č 13 mm	m	120,00

Turnišče: cene pujskov

Na sejmu pujskov v Turnišču so minuli četrtek prodajali 27 živali, starih od 10 do 13 tednov in težkih od 15 do 28 kilogramov. Prodali so jih 17, za par pa je bilo potrebno odšteti od 15.000 do 18.000 tolarjev.

Zlatoporočenca Gabor

Štefan Gabor se je rodil 1926. leta, Matilda pa leta 1928. Poročila sta se pred 50 leti, zato sta pred kratkim praznovala zlati jubilej. Darovati sta dala tudi zahvalno mašo, ki jo je opravil častni kanonik g. Franc Tement. V cerkvi jima je zapel cerkveni pevski zbor. Slavje je bilo v družinskem krogu v gostišču Horvat. Gaborjeva sta dala življenje sinovoma Štefanu in Ivanu ter hčerkama Mariji in Cvetki. Na jesen življenja živita pri sinu Ivanu. Imata pet vnukov in pravnuka. Večkrat jim pripovedujeta, kako težko je bilo življenje. Štefan je nekaj let delal v mariborski Metalni in tudi v Avstriji je garal. Matilda pa je bila v glavnem doma: skrbela je za otroke, gospodinjila in delala na kmetiji. - Foto: J. Žerdin

Vežica v Malih Dolencih

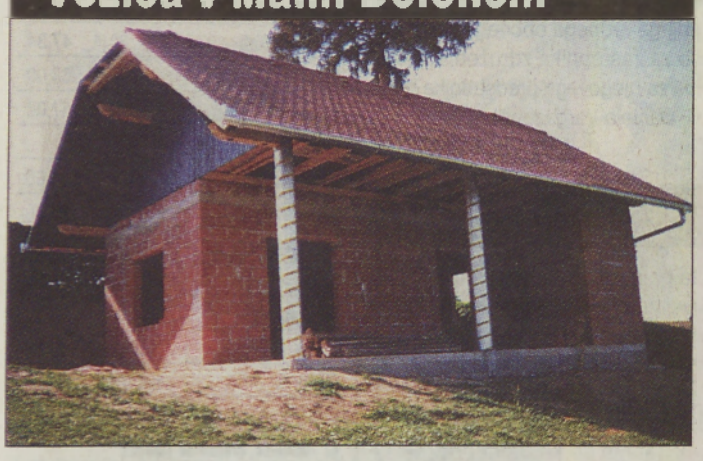

V Dolencih na Goričkem imajo dve pokopališči. V zaselku Veliki Dolenci so zgradili pred leti novo vežico, lani pa so se odločili za podobno gradnjo tudi v zaselku Mali Dolenci, v katerih je sicer samo 14 hišnih številk. Ob pomoči občine Šalovci, z lastnim denarjem in veliko prostovoljnega dela so vežico pred kratim zgradili do četrte gradbene faze. Medtem so dali napeljati tudi že nekatere instalacije in si zadali cilj: do 15. avgusta (praznik vnebohoda) naj bi jo povsem uredili. - Foto: J.Ko.

Nekoč požari Murskim Črncem niso prizanašali

Kupili bodo novo motorno brizgalno

Pred dvema letoma kupili sodobno orodno vozilo in razvili nov društveni prapor

Prostovoljno gasilsko društvo Murski Črnci je bilo ustanovljeno 28. marca leta 1932. Sprva je imelo 21 članov, danes jih ima 42, s častnimi in podpornimi člani pa jih je 75. Nekoč so bile hiše in gospodarska poslopja v vasi v glavnem lesene oziroma »cimprane« in pokrite s slamo. Nevarnost požarov je bila zaradi tega zelo velika.

Leta 1903 je bil v Murskih Črncih katastrofalen požar. Pogorela so stanovanjska in gospodarska poslopja družin Bakan, Granfol, Forjan in Avguštin. Vas takrat še ni imela za gašenje ustreznih orodij. Tri leta pozneje so dobili prvo štirikolesno ročno brizgalno.

Pri Špolarjevih je bil velik požar leta 1916. Takrat sta med reševanjem živine zgorela oče in sin. Požar je zanetila parna lokomobila ob mlačvi. Zaradi pomanjkanja vode ga ni bilo mogoče ukrotiti. Trinajstega aprila leta 1933 je izbruhnil požar pri Holcmanovih. Pogorelo je stanovanjsko in gospodarsko poslopje. Iz gorečega objekta niso mogli rešiti enajstletne deklice Marije Bejek. Zaradi hudih opeklin pa je umrla v soboški bolnišnici Ana Holcman, mati štirih otrok.

Leta 1937 so dobili črnski gasilci takrat najsodobnejšo ročno brizgalno. Leta 1946 so začeli graditi gasilski dom in naslednje leto je bil že zgrajen. V poznejših letih je bil dvakrat dozidan. Tako so leta 1977 povečali dom in s tem pridobili garažo. Takrat so tudi preuredili celotno ostrešje. Leta 1998 so dobili novo orodno vozilo znamke Mercedes, leto pozneje pa so razvili nov gasilski prapor. Leta 1990 so prizidali dvorano. Poleg nje je tudi najsodobneje opremljena kuhinja za vaške potrebe. Predlani in lani so prekrili streho in zgradili stolp za sušenje gasilskih cevi in za sirene. Dom rabi potrebam celotne vasi. Njegova notranjost in zunanjost sta vzorno urejeni. Glavno steno dvorane pa krasi velika stenska slika, na kateri je upodobljen zavetnik gasilcev sv. Florjan, ki bdi nad Murskimi Črnci.

Društvo bo letos kupilo novo motorno brizgalno. Veliko postoriti za preventivo in še bi lahko naštevali.

F. Š. ■

Dvorano vaško-gasilskega doma v Murskih Črncih krasi velika zidna podoba. Foto: F. Š.

Plesni par, da mu ni para

»Zdaj pa še presenečenje!« Morda niso bile izrečene ravno te besede, bilo pa je res presenečenje – namreč nastop plesnega para Marko - Nastja ob koncu delavnic v telovadnici OŠ Grad. Zavrtela sta se tako urno, usklajeno ..., da ju je bilo užitek gledati. Vsega tega pa sta se naučila v plesnem klubu Devžej v Murski Soboti in že nekajkrat sta zmagala na plesnih turnirjih. Drago Hüll je učenec 7. razreda OŠ Grad, Nastja oz. Anastazija pa sedmošolka OŠ Bakovci. (Foto: J. G.)

Izkušnje so gasilce naučile ceniti čas in dobre telefonske zveze, pravi gospod Milan Eržen, podpredsednik Prostovoljnega gasilskega društva Maribor. Zato se jim zdijo takoj za dobro gasilsko opremo pomembne tudi dobre komunikacije. ISDN jim omogoča hitro vzpostavitev zveze, popolno transparentnost klicev, hitrejše alarmiranje članov društva in ob vsakem času prosto linijo. Vedno pripravljeni!

ISDN

Nasveti in brezplačne informacije na številki 080 3000

SVET GOVORI HITREJE!

Telekom Slovenije

http://www.telekom.si

Zlatoporočenca Ješovnik

Jožef Ješovnik se je narodil 1925. leta v Ihovi. Kot mladenič je bil mobiliziran v nemško vojsko. Ana, rojena Roškar, pa se je narodila 1924. leta v Spodnji Ščavnici, kjer je po starših podedovala posest. Po poroki sta zakonca Ješovnik pridno poprijela na kmetiji, ki danes obsega 25 hektarjev. V zakonu se jima je rodilo pet otrok, ki so ju obdarili z desetimi vnuki. Zlatoporočenca sta vesela, ker hčerka Anica in zet Drago nadaljujeta s kmetovanjem. Ob 50-letnici zakoncev Ješovnik je bila slovesnost v poročni dvorani v Gornji Radgoni, kjer jima je izročil zlatoporočno listino župan Miha Vodovnik, cerkveni obred z zahvalno mašo pa je opravil v negovski cerkvi župnik Jože Horvat. Pozneje pa je bila prava gostija, saj je bilo kar 100 gostov. Igral je ansambel Štajerski odmev. - Foto: L. Kr.

Na kratko

Dokležovje

Klub malega nogometa Lissa bi želel uporabljati nogometno igrišče v Dokležovju, a mu lastnik zemljišča KS Dokležovje tega ne dovoli, ker nima poravnanih tekočih obveznosti do krajevne skupnosti, zato naj bi se sprti strani vnovič sestali in poskušali najti kompromisno rešitev. Pri tem bo beltinska občina ponudila pravno pomoč. M. J.

Na kratko

Skakovci

Ob skorajšnjem proslavljanju 100. obletnice rojstva slikarja Ludvika Vrečiča se v kraju pripravljajo na postavitev primernega spominskega znamenja. V ta namen se je cankovska občina odločila za nakup zemljišča in hiše, kjer bi v prihodnje uredili spominski park. M. J.

Topolovci

Mlin v Topolovcih je že nekaj časa v razpadajočem stanju, zato so se krajevni dejavniki odločili, da objekt neodplačno prepustijo cankovski občini. Ta bo najprej porušila razvaline, s čimer bo pridobila potrebno parcelo. M. J.

Naši upokojenci

Dvanajst let med *knapi*

Nekoč je bil tudi *mali ritar*

So ljudje, ki jim je *denar sveta vladar*. Vse jim torej pomenijo *penezi*. So pa tudi ljudje, ki niso taki materialisti in so zadovoljni s skromnim življenjem. Takim ponavadi veliko pomenijo tudi moralna priznanja.

Sedemdesetletni Franc Zakoč iz Noršinec pri Murski Soboti, rojen v Kuštanovcih, je že nekaj let upokojenec. Žal tudi vdovec, saj mu je žena Terezija umrla pred petimi leti. Otrok nista imela. Zdaj živi v skupnem gospodinjstvu z ženino 80-letno sestro Marijo.

»Poročil sem se pozno - ko sem bil star že 37 let. To pa ne čudi, saj sem bil veliko zdoma - zunaj Prekmurja,« je nekako opravičeval svoj pozni skok v zakonski jarem.

Komaj je bil star 17 let, ko je odšel v Kranj in se zaposlil pri gradbenem podjetju. Pozneje je delal še pri več drugih firmah: v železarni Javornik, v Verigi v Lescah, pri hidroelektrarni Vuzenica ..., nato pa kar 12 let v rudniku premoga v Trbovljah.

»Hotel sem primerno zaslužiti, zato sem se podal v jašek in postal kopač oziroma *knap*, kot pravijo rudarjem. Na delo sem se pripravil na krajšem usposabljanju. Med novopečenimi rudarji nisem bil edini Prekmurec, toda vzdržali smo le trije, drugi pa so kmalu odšli, ko so videli, kako nevarno je delo v rovu. Imel sem srečo, saj se mi ni zgodilo nič hudega. Pa še benificirano dobo za *penzijo* so mi priznali. Po vrnitvi v Prekmurje sem delal v soboškem Sogradu, potem v kafileriji; upokojil pa sem se kot delavec vrtnarije zdravilišča Moravske Toplice.

Večkrat se spomnim svojega rudarskega življenja. Noter v jašek sem šel kot človek, ven pa sem prišel črn kot tiger. Pa kaj bi o tem, saj sem bil tedaj mlad in zdrav. V jašku je bilo najstrožje prepovedana alkoholna pijača pa tudi kaditi nismo smeli. Včasih smo to prepoved skrivaj prekršili.«

Imam občutek, da je bil Franc Zakoč *vragolin*, ki je tu in tam kako *ušpičil*, saj se tudi zdaj rad kaj poigra, na primer ko jo mahne z invalidi ali rednimi upokojenci na izlet.

Nekoč je bil honorarni noršinski *mali ritar*. Službo (in seveda tudi boben) je prevzel od ostarelega Jožeta Gergoriča. Tedaj je tudi zamenjal na bobnu dotrajano usnje z novim - pasjim. Razne pozive je razglašal ljudem na devetih točkah Noršinec. Preveč pa se mu ni mudilo domov, kajti včasih se je kje ustavil in spil *kupico* ali dve vina.

»Tudi čeke sem raznašal,« je dodal, nato pa začel iskati boben, a ga tako na hitro ni mogel najti. Je pa prinesel pokazat ducat diplom in priznanj, ki jih je dobil za delo v gasilstvu in krvodajalstvu ter upokojenskem in invalidskem društvu. Dojel sem, da mu ta moralna priznanja veliko pomenijo, četudi jih ni dal v okvire in obesil na steno, ampak jih ima (vedno pri roki) v mapi. Pa posestvo, ki meri 4,5 hektarja? Dober hektar in pol je gozda, zato v njem seka drva za kurjavo. Drugo so njive in travniki. Že nekaj let polj ne obdeluje, ampak jih je dal v najem nekomu, ki ima stroje. Preživlja se v glavnem s pokojnino, ki pa je bolj skromna, saj znaša 60.000 tolarjev, toda nekako še poveže mesec z začetkom in koncem. Ko bi ne imel zemlje, bi bili menda prejemki višji.

Š. SOBOČAN ■

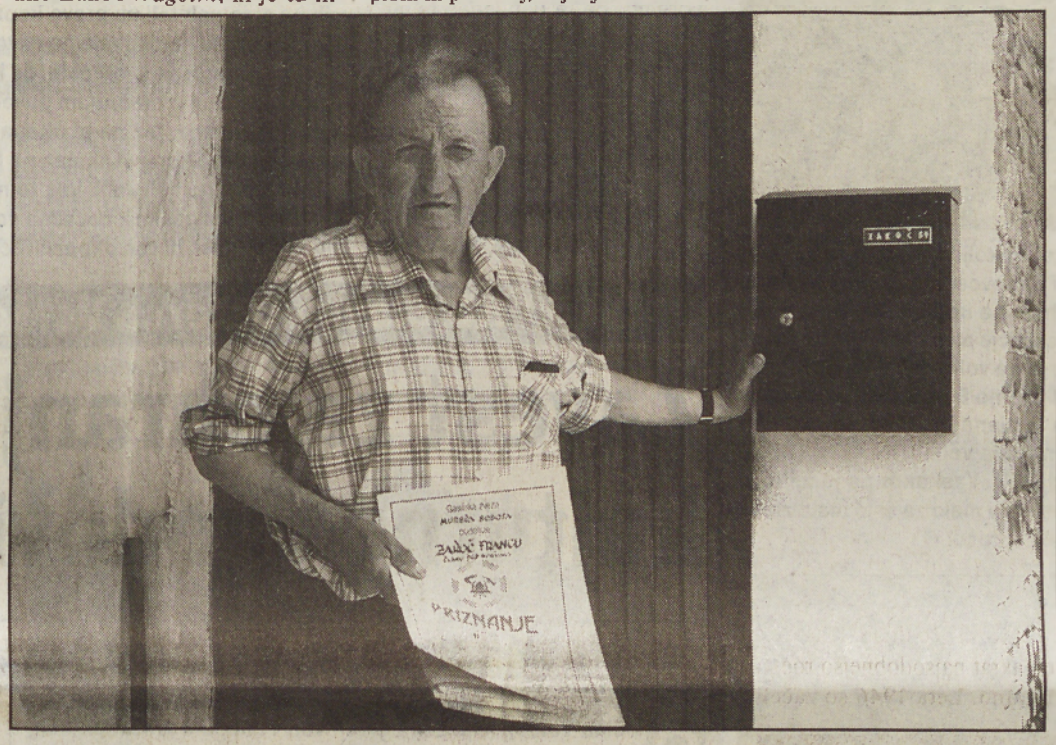

Franc Zakoč iz Noršinec pri Murski Soboti zelo ceni moralna odličja. Zaenkrat jih hrani v mapi. - Foto: Š. S.

Zlatoporočenca Gergorec iz Vučje Gomile

Župan Občine Moravske Toplice Franc Cipot, ki je tudi pooblaščen za sklepanje rednih zakonskih zvez, in matičar KU Martjanci Žarko Ratkai sta v Moravskih Toplicah opravila zlato poroko zakoncev Gergorec iz Vučje Gomile 9. Ivan Gergorec, star 75 let, upokojeni mizar, in Olga Gergorec, rojena Cipot, stara 74 let, sta rekla prvi *da* 26. januarja 1950. leta v Selu, nato pa še v evangeličanski cerkvi. Zdaj, po 50 letih skupnega življenja, se rada ozirata na prehojeno pot. Ponosna sta tudi na sina Ivana, ki uspešno nadaljuje očetovo dejavnost. Nadvse rada pa imata tudi vnukinjo Jasmino in sta tudi zato srečna. - KU Martjanci

Zlatoporočenca Nemec

1950. leta sta se poročila takrat 22-letna Marija in tedaj 24-letni Jože Nemec. Družinsko gnezdo sta si ustvarila v Veščici pri Razkrižju. Jože je vse do upokojitve v 1986. letu delal na železnici, po vrnitvi iz službe pa še na kmetiji. Na njej se je seveda razdajala tudi Marija, povrh pa je gospodinjila in bdela nad tremi otroki: hčerkama Anko in Jožico ter sinom Štefanom. Otroci so si seveda ustvarili družine, tako tudi Štefan, pri katerem živita jubilanta. Imata tri vnukinje in štiri vnuke ter dve pravnukinji, ki ju imata še posebej rada. Zlatoporočencema je razkriški župan Stanko Ivanušič izročil zlatoporočno listino in čestital, bil pa je tudi cerkveni obred, ki ga je vodil razkriški župnik Marijan Rola. Zanimivo: prva in zdaj tudi zlata poroka sta bili na dan, ko Marija praznuje rojstni dan, zato je bilo tudi zdaj toliko bolj slovesno. Š. S.

Križevsko »jezero« naj ostane

Nedaleč od Zorkovega gostišča v Križevcih pri Ljutomeru so svojčas kopali gramoz, in kot skoraj povsod v takih primerih je nastalo umetno jezero. Tega so se še posebej razveselili dokaj številni ribiči na tamkajšnjem območju. Začeli so vlagati v vodo ribje mladice in skrbeti za okolico. Vsako leto organizirajo čistilno akcijo. Tako so jo izvedli tudi pred kratkim, ko je nastal tale posnetek. Ob tem je spet stekla tudi beseda o prihodnosti tega jezera. Ribiči so prepričani, da bi bilo zares škoda, če bi gramozno jamo zavozili in na tem mestu uredili nogometno igrišče, tako kot si to nekateri prizadevajo. Ribiči pravijo, da je možno najti za igrišče drugo parcelo, jezero pa naj le ostane. Nekaterim je uspelo ujeti v njem že okrog 20-kilogramske amurje. JG

Prava ribiška trofeja

Milan Skledar iz Doliča na Goričkem je ujel v Ledavskem jezeru pri Kraščih kapitalnega amurja, saj je meril v dolžino 101 centimeter, tehtal pa je 10,20 kilograma. Pri vlečenju amurja k obali mu je pomagal Peter Nedeljkovič iz Kuzme. Pa naj še kdo reče, da v goričkem jezeru ni »kapitalcev«. Dokaz, da so tam tudi velike ribe, je amur - velikan.

Iz naših krajev

Radenci

Za vršilca dolžnosti direktorja Lokalne turistične organizacije Turistični izvir GIZ Radenci je bil imenovan Zlatko Mir, ki bo to funkcijo zaenkrat opravljal nepoklicno. Za predsednico nadzornega odbora LTO je bila izvoljena Marija Sraka - Šadl, za podpredsednika pa Slavko Mihalič in Alojz Flegar, župana občin Sv. Jurij ob Ščavnici in Tišina. M. J.

Skakovci

Ob 100. obletnici rojstva slikarja Ludvika Vrečiča se v kraju pripravljajo na postavitev primernega spominskega obeležja. V ta namen se je cankovska občina odločila za nakup zemljišča in hiše, kjer bi v prihodnje uredili spominski park. M. J.

Radenci

Občinski svet je dal pozitivno mnenje o prijavljeni kandidatki Mariji Mauko za ravnateljico Osnovne šole Kapela v naslednjem štiriletnem mandatu. Menijo, da je Marija Mauko, ki se je edina prijavila na razpis, že v prejšnjem mandatu uspešno opravljala funkcijo ravnateljice. M. J.

Topolovci

Mlin v Topolovcih je že nekaj časa v razpadajočem stanju. Zato so se krajevni dejavniki odločili, da objekt neodplačno prepustijo cankovski občini. Ta bo najprej porušila razvaline, s čimer bo pridobila potrebno parcelo. M. J.

Radenci

Ivan Smodiš z Radenskega Vrha 21 je imenovan kot predstavnik ustanovitelja v svet javnega zavoda Osnovne šole dr. Janka Šlebingerja v Gornji Radgoni. Tako se je odločila komisija za mandatna vprašanja, volitve in imenovanja občine Radenci, zeleno luč pa so prižgali tudi člani radenskega občinskega sveta. M. J.

Najboljši zgodovinarji

Na OŠ Veržej je bilo pred kratkim regijsko tekmovanje iz zgodovine, na katerem je sodelovalo 78 učencev. Med njimi jih je 37 osvojilo srebrno priznanje, sedemnajst pa se jih je uvrstilo na državno tekmovanje 10. maja na Ptuju. To so: Tamara Elbl, Blaž Siana in Matjaž Jaušovec z OŠ Sv. Jurij ob Ščavnici, Maja Frčko in Simona Gomboc z OŠ Sv. Jurij - Rogašovci, Borut Bunderl in Matej Štuhec z OŠ Križevci pri Ljutomeru, Martina Fartek z OŠ Puconci, Boštjan Hamler z OŠ Bakovci, Aljoša Ficko in Jan Geder z OŠ Radenci, Jasmina Opec in Vanja Lebar z OŠ II M. Sobota, Andreja Žalig z OŠ Bistrica, Marcel Režonja z OŠ Veržej, Mojca Obran z OŠ Beltinci in Tomo Brus Hlade z OŠ Gor. Radgona. -aj

Le tu in tam smo našli, kar smo iskali

Najstarejšo sploh ne boli križ

Murska Sobota–Nedelica–ešanovci–Veržej–Gor. Bistrica–M. Sobota

Bili so časi, ko v naših krajih niso pele samo kose, kadar so jih klepali ali z njimi kosili po travnikih, ampak je bilo pogosto slišati tudi zven motik, ko so jih brusili, preden so šli ljudje na njive, ali pa so udarjali eno ob drugo, da so z njih spravljali blato, če se je oprijelo kopala. Koscev dandanes skoraj ni več videti, kopače pa prav tako vse bolj »izpodrivajo« škropilnice in razni traktorski pripomočki, s katerimi ljudje okopavajo poljščine.

Minuli petek smo se odpravili na teren, da bi videli, kako živahno je na poljih, ki bi jih kazalo okopati ali kako drugače uničiti nepotrebno travo oz. plevel. Dan je bil še kar lep, zato smo se nadejali, da bomo marsikje našli (o)kopače, a ni bilo ravno tako. Morda bi morali na ogled popoldne, ko se zaposleni vrnejo iz službe in se potem skupaj z drugimi domačimi odpravijo na njive, da vsi skupaj hitreje opravijo delo. Takrat je res več ljudi zunaj, vendar v mnogih primerih samo do začetka televizijske nadaljevanke. Kam smo prišli? A kaj moremo, če je dandanes temu tako? Prav tako se velja vprašati, kaj se bo zgodilo z zemljo, če jo bomo še naprej tako zastrupljali s pesticidi in raznimi drugimi kemikalijami. Ampak to je že druga tema.

BESEDILO: JOŽE GRAJ
FOTOGRAFIJE: JURIJ ZAUNEKER ■

Za naslednji cilj smo si izbrali Veržej z okolico. Najprej smo zavili proti Bunčanom, potem pa še proti Banovcem in Krapju, a skoraj nikjer ni bilo zunaj žive duše, sploh pa ne koga, ki bi okapal sladkorno peso ali koruzo. Je bilo to naključje ali pa so delo že postorili oziroma so čakali na soboto, ko je na voljo več delovne moči? Niti do Razkrižja ni bilo bolje. Med Gornjo Bistrico in Odranci pa sta vihteli motiki Ciganova Verona in njena hčerka Vera. Že peti dan okapanja je bil to zanju, kajti njiva je velika, moški pa so se jima pridružili za krajši čas le po službi. »Vsekakor pa je njihovo delo, da pripravijo motike, kot je treba,« je malo za šalo malo zares dejal Vera, ki pravi, da jo takšno delo sprosti.

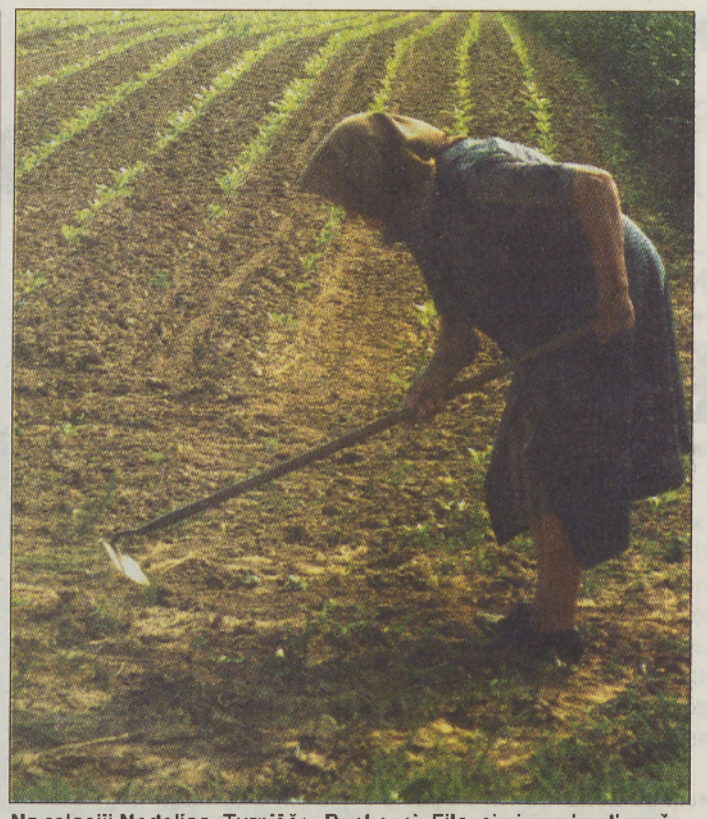

Na relaciji Nedelica–Turnišče–Renkovci–Filovci nismo imeli sreče. Najbrž tudi zato, ker smo se preveč držali glavne ceste. V Tešanovcih pa smo naleteli na pravo kopačico, 77-letno Karolino Sečko, ki je malo pred nami prišla na njivo sladkorne pese s svojo hčerko Dragico. Najprej se je otepala, da bi kaj povedala, čez čas pa se je le razgovorila in med drugim povedala: »Vsi se starajo, da so žejni in da jih boli križ, jaz pa bi okapala ves dan, le da me ne pustijo same na njivi. Skoraj vsak dan pa lahko grem v »ograček« za hišo, kjer okapam po mili volji. Vse to mi je v veselje. Križ me nikoli ne boli, žejo pa si gasim z navadno vodo. Če bi bilo po moje in bi nas bilo več pri hiši, bi vse okopali ročno.«

Po naključju smo najprej odkrili skupino moških kopačev, in sicer nedaleč od Nedelice. To so bili Alojz, Naci, Mirko in Franc, ki so zaposleni pri Kmetijskem gospodarstvu Lendava. Okapali so torej »zadružno« parcelo, ki meri okrog 13 hektarjev. Dejali so nam, da so ženske verjetno bolj spretne in vzdržljive pri tem delu, vendar se tudi oni ne dajo. Njihova naloga je bila predvsem redčenje sladkorne pese in čiščenje trave v »redih«, ki pa je rasla le tu in tam, saj so parcelo že dvakrat poškropili s herbicidi proti plevelu. Če bi hoteli vse to postoriti ročno, bi morali najeti veliko delavcev, ki pa jih skoraj gotovo ne bi dobili.

Pri menjavi rabljeno za novo
100.000
več za vsak rabljen korejski avto*

Matiz že od 1.149.000 SIT

FINANCIRANJE NAKUPA ZDAJ TUDI DO 7 LET
*Kot po sistemu EUROTAX.
PTUJ, Ob Dravi 3a, tel.: 062 783 828
DAEMOBIL

110 let KD Slavka Osterca Veržej

Zavest za ohranjenje kulturne zgodovine

Številne prireditve v mesecu maju

Občina Veržej, ki je začela delovati v začetku lanskega leta, letos prvič praznuje občinski praznik. Za to priložnost so izbrali datum 29. maj, kajti na ta dan je bilo leta 1413 prvič zapisano ime Veržej, in sicer se omenja kot trg. Mesec maj pa je v Veržeju že vrsto let mesec narcis, prav tako pa imajo v tem mesecu tudi Osterčev večer, ki so ga letos prvič razširili na Osterčeve dneve.

Zaradi velikega števila prireditev v mesecu maju je v Veržeju prav posebno slovesno vzdušje. Slovesnosti so se začele s prvomajsko baklado in kresovanjem ter nogometnim turnirjem za pokal občine Veržej. Takoj zatem so organizirali medobmočno srečanje gledaliških skupin, kjer se je KD Cezanjevci predstavilo s komedijo Jezični dohtar Petelin. Že naslednji dan so se odpravili na pohod po veržejski učni gozdni poti, nato pa so odprli likovno razstavo v avli tamkajšnje osnovne šole.

Visok jubilej kulturnega društva

Delovanje KD Slavka Osterca Veržej sega v davno leto 1890, ko so najprej ustanovili čitalnico. Vsa ta leta jim je uspelo ohranjati kulturno zavest, in tako lahko danes govorimo o bogati kulturni zgodovini v Veržeju. 1963. leta so prvič pripravili Osterčev večer, letos bodo prvič celo Osterčevi dnevi z glasbenimi delavnicami, kjer bodo spoznavali Osterca tudi kot glasbenega pedagoga.

Osrednja slovesnost ob 110-letnici delovanja KD Slavka Osterca Veržej je potekala v nedeljskih popoldanskih urah v spominskem parku Slavka Osterca v Veržeju. Hkrati je šlo tudi za srečanje ljubiteljskih kulturnih skupin, kjer so se najprej v mimohodu, nato pa še z odličnimi nastopi na odru predstavili Folklorna skupina Veržej, Pevska skupina Sonček, Mladinski pevski zbor Veržej, KD Cezanjevci, folkloristi iz Križevec pri Ljutomeru, ljudske pevke iz Zavrča, Bratska skupina KD Slavka Osterca, Ljudske pevke Vučja vas, Igralska skupina KD Cven ter TD Banovci. Slovesnosti sta se med drugim udeležila tudi direktor Sklada za ljubiteljsko kulturno dejavnost RS Vojko Stopar ter državni sekretar Ministrstva za kulturo RS Silvester Gaberšček, ki je slovesnost tudi otvoril. Predsednik KD Slavka Osterca je zadnjih deset let Janez Ferenc, ki je v imenu društva prevzel jubilejno priznanje od Sklada ter od ljutomerskega župana.

Ob prvem občinskem prazniku

Prireditve se bodo nadaljevale vse do konca maja, ko bo tudi osrednja slovesnost ob prvem občinskem prazniku. To soboto bo v veržejskem Domu kulture (ob 20.00) koncert odličnega harmonikarja Riharda Zadravca z gosti, nato bodo sledili Osterčevi dnevi. Naslednjo soboto bo najprej svečana seja občinskega sveta, zatem Osterčev spominski večer. Drugi dan bodo od tretje ure popoldan potekale slovesnosti ob prvem občinskem prazniku, kjer bo zajet sprejem simbolov občine Veržej ter otvoritev spominske sobe dr. Frana Kovačiča in prenovljene spominske sobe Slavka Osterca. Bogato kulturno dogajanje celotnega meseca bodo zaokrožili še isti večer na družabnem srečanju občanov in gostov.

DARJA TIBAOT
FOTO: D. TOPOLINJAK ■

Otroci iz veržejskega vrtca so pripravili zanimiv nastop, kjer so med drugim obujali spomine na stare otroške igre.

Soboški potapljači so reševali

Na območju Pomurja se z reševanjem in zaščito iz vode ukvarjamo potapljači Potapljaškega društva Murska Sobota in gasilski potapljači iz Gornje Radgone. Oboji imamo v svojih vrstah več dobro usposobljenih in izkušenih potapljačev reševalcev, zato nam je republiška uprava za zaščito in reševanje tudi podelila koncesijo o opravljanju podvodne reševalne službe.

Soboški potapljači skrbimo za podvodno reševalno službo na levem, radgonski pa na desnem bregu Mure. Ta delitev je zgolj načelna in ob večjih akcijah drug drugim priskočimo na pomoč. Tovrstno sodelovanje se je kot zelo koristno izkazalo tudi ob zadnji akciji, ko smo potapljači varovali državno prvenstvo v akrobatskem motornem jadralnem letenju, ki je bilo 29. in 30 aprila ob Ledavskem jezeru v Kraščih. Prvi dan so za varovanje skrbeli potapljači iz Gornje Radgone, v nedeljo pa potapljači iz Potapljaškega društva Murske Sobota.

Po mirni soboti se je v nedeljo ob 15. uri pripetila nezgoda, ko je po mnenju mnogih eden izmed najizkušenejših tekmovalcev med izvajanjem akrobatske eksibicije s svojim jadralnim padalom padel v jezero okrog 100 m od obale. Takoj se je pričela reševalna akcija (zelo koristen pri tem je bil ravno čoln radgonskih potapljačev). Ponesrečenec je bil nezavesten okrog 2 m pod vodno gladino. Reševalci so ga nemudoma pričeli dvigovati na površino, pri čemer so jih zelo ovirale predvsem vrvice jadralnega padala. Slednje so zato prerezali, kakor tudi varnostne pasove, s katerimi je bil jadralec pripet na motor. Po minuti in pol so reševalci ponesrečenca dvignili na površino.

Po kratkotrajnem oživljanju je pričel dihati, nakar so nadaljevali z rezanjem trakov in vrvic (slednje so se med reševanjem ovile tudi okrog elise motorja) ter ga prepeljali na obalo. Ker je v pljučih še imel vodo, so mu do prihoda zdravniške pomoči nudili reanimacijo s kisikom, nakar so ga odpeljali na zdravljenje v murskosoboško bolnišnico.

Ravno med to reševalno akcijo se je pokazalo, da Pomurje nedvomno potrebuje izkušeno in dobro usposobljeno podvodno reševalno službo. Prav tako so ti dogodki potrdili pravilnost odločitve potapljačev iz Potapljaškega društva Murske Sobota, kjer dajemo skrb za varnost pri potapljanju zmeraj na prvo mesto (dva od treh slovenskih inštruktorjev za nudenje prve pomoči pri potapljaških nesrečah sta člana našega društva). Zaradi tega smo se tudi odločili za nakup kompleta za prvo pomoč pri potapljaških nesrečah, ki nam je bil tokrat še kako koristen. Zahvaljujemo se Zavarovalnici Triglav OE Murska Sobota, ki nam je pri tem izdatno pomagala, kakor tudi podjetju Medicop iz Murske Sobote, kateri so nas oskrbeli s kisikovo jeklenko. Oboje je bilo za uspešno izvedeno akcijo ključnega pomena.

DR. MITJA SLAVINEC, PREDSEDNIK PDMS ■

Naprave za umirjanje prometa

Najpogostejši vzrok za prometne nesreče je še vedno vožnja s preveliko hitrostjo oziroma neupoštevanje prometnih predpisov. Mnogi vozijo »na pamet« in se sploh ne menijo za zapovedi prometnih znakov. Šele ko naletijo na fizično oviro na cesti (in si polomijo avto in zobe!), se morda zresnijo.

V zadnjem času je na naših cestah vse več fizičnih ovir, čez katere pa se nekateri vozniki (dirkači) pritožujejo. Inšpektor za varnost cestnega prometa na Policijski upravi Murska Sobota Marjan Horvat nas je opozoril na 105. člen zakona o varnosti cestnega prometa (Naprave in ukrepi za umirjanje prometa). Preberimo!

Naprave za umirjanje prometa so fizične, svetlobne ali druge naprave in ovire, s katerimi se udeležencem v cestnem prometu fizično onemogoči vožnja z neprimerno hitrostjo ali se jih opozori na omejitev hitrosti na nevarnem odseku. – Fizične ovire je dovoljeno postavljati le na regionalnih in občinskih cestah v naselju. Pred šolami, vrtci in drugimi objekti, ob katerih je zaradi varnosti vseh udeležencev v cestnem prometu dodatno zmanjšana največja dovoljena hitrost v naselju, je postavitev fizičnih naprav **obvezna**. – Fizične naprave morajo biti označene z ustrezno prometno signalizacijo (prometnim znakom, ki označuje približevanje delu ceste, kjer je cesta grajena v obliki večje grbe ali prevoja).

V omenjenem členu je tudi zapisano, da bo minister za promet v soglasju z ministrom za notranje zadeve predpisal standarde za izdelavo in postavitev fizičnih ovir na cesti. Tega pa vse doslej ni storil, zato pač postavljajo na cestah ovire, kot jih imajo v Nemčiji. Montažne ovire pa od tam tudi uvažamo. S postavitvijo pa se mudi, kajti v prehodnih določbah zakona o varnosti cestnega prometa je določeno, da je treba postaviti fizične ovire (pred šolami in drugod) v dveh letih po sprejemu zakona, to pa je (bilo) najkasneje po 1. maju 2000.

Na posnetku: pravilno označena fizična ovira pred OŠ v Črenšovcih.

TEKST IN FOTO: Š. S. ■

Iz porodnišnice v Rakičanu

V štirih mesecih 265 kričačev

V januarju, februarju, marcu in aprilu se je rodilo v porodnišnici v Rakičanu 119 fantov in 146 deklic, skupaj torej 265 otrok, kar je šest več kot v enakem lanskem obdobju.

V celem letu 1999 pa se je rodilo 855 malčkov, od tega 419 fantov in 436 deklic. V prejšnjih letih je bilo veliko več porodov, na primer 1.043 leta 1996. Ker se je v letošnjih prvih štirih mesecih rodilo nekaj več kot lani v enakem obdobju, si na tihem želimo, da bi se tak *trend* nadaljeval.

O. B. ■

Kam je izginil obtoženec?

Marjan Elemir Rozman, rojen 4. marca 1959. leta v Murski Soboti, s stalnim prebivališčem v Ljubljani, ulica Ob Ljubljanici 42, je obtožen hudega kaznivega dejanja: umora svoje matere z Gibine. Med priporom je bil na zdravljenju v psihiatrični bolnišnici v Ormožu, od koder pa je 23. decembra 1999. pobegnil. Od takrat ni o njem ne duha ne sluha. Vse, ki bi kaj vedeli o njegovem domnevnem skrivanju, prosimo, da to sporočijo na najbližjo policijsko postajo oziroma na telefonsko številko 113. – PU MS

Poroke:

Na območju ue Murska Sobota so se poročili:

Peter Rac, avtomehanik, iz Markovec in Nataša Grah, kuharska tehnica iz Beznovec;

Franc Kranjec, avtomehanik, iz Domajinec in Bernardka Fartek, zdravstvena tehnica, iz Domanjševec;

Daniel Škrbič, zdravstveni tehnik, s Kuzme in Mateja Forjanič, farmacevtska tehnica, od Grada;

Robert Madjar, delavec, iz Večeslavec in Darja Dervarič, konfekcijska tehnica, iz Skakovec;

Alojz Ruhitelj, maser, iz Vanča vasi in Cvetka Žilavec, prodajalka, iz Vanča vasi;

Borut Vereš, ekonomski tehnik, iz Bakovec in Sabina Kerec, bolničarka, od Grada;

Jože Santl, mlinar, iz Vidonec in Lidija Žampar, šivilja, iz Vidonec;

Stanko Nemec, računovodja, iz Šafarskega in Manuela Pintarič, upravna tehnica, iz Metinec;

Simon Hanc, prodajalec, iz Murske Sobote in Andreja Ficko, vzgojiteljica, iz Rogašovec;

Bojan Berendijaš, strojni tehnik, iz Dokležovja in Mirjana Maučec, višja medicinska sestra, iz Gančan;

Bojan Vučko, zidar, iz Ižakovec in Sabina Petek, študentka, iz Ižakovec;

Mario Zver, elektrotehnik – elektronik, iz Beltinec in Nataša Hlade, ekonomska tehnica, iz Murske Sobote;

Štefan Beznec, ekonomist, iz Puconec in Brigita Gergar, medicinska sestra, iz Puconec;

Dejan Žohar, dipl. inž. elektronike, iz Celja in Hijancinta Žitek, dipl ekonomistka, iz Celja;

Matej Časar, grafični tehnik, iz Murske Sobote in Sabina Žokš, šivilja – krojačica, iz Murske Sobote.

V Gornji Radoni so se poročili:

Drago Kocbek, komandir policijske postaje, in Milica Pavličič, nadzornica hotela, oba iz Radenec;

Vilijem Krancelbinder, tesar, in Liljana Rigler, gospodinja, oba iz Grab;

Damjan Pučko, carinski inšpektor, in Nataša Klanaček, šivilja, oba iz Gornje Radgone.

Vestnik vam čestita!

Zgodilo se je ...

Prometne nesreče, požari

Se promet na pomurskih cestah vendarle umirja, ko pa ob koncu prejšnjega in v začetku tega tedna ni bilo veliko hudih nesreč? Na vsakodnevne »poljube« pločevine pa smo se že navadili.

11. maja ob 14.30 se je zgodila nesreča v Križevcih pri Ljutomeru. Tam je 50-letni Franc S. iz Veržeja zapeljal z vozišča in trčil v dvoriščno betonsko ograjo. Pri tem se je hudo poškodoval: zlom levega ramena. Škode na avtu je za 500.000, na ograji pa za 100.000 tolarjev. Voznik je izjavil policistom, da ga je med vožnjo ujela dremavica.

Hujša prometna nesreča se je zgodila tudi v ponedeljek, 15. maja, ob 10.40 na kolesarski stezi zunaj Bakovec. Tam je zaradi nenadne slabosti padla 58-letna kolesarka Veronika Č. iz Bakovec in se hudo poškodovala.

11. maja nekaj minut po 20.30 je najprej zagorelo grmičevje na površini desetih kvadratnih metrov na odseku Banovci–Veržej. Ogenj so pogasili ljutomerski gasilci. V drugo pa je gorelo v Veržeju. Tam se je vnel iz neznanega vzroka kozolec. Posredovali so ljutomerski in veržejski gasilci.

12. maja ob 14.20 je izbruhnil požar v stanovanjski hiši v Gornji Radgoni, ulica Ob progi. Iz kuhinje se je razširil v jedilnico, hodnik in kopalnico in vsa oprema je zgorela. Ogenj se je širil tudi na nadstrešje, a so prišli radgonski gasilci in ga pogasili. Škode je za 4.000.000 tolarjev.

14. maja ob 16.20 se je vnel v Puconcih tovornjak znamke Mercedes. Požar so še pred prihodom gasilcev pogasili domačini. Domnevni vzrok za nesrečo je kratek stik v električni napeljavi.

Š. S. ■

Spet in spet dolgi prsti

Na gradbišču železniške proge na **Hodošu** je nekdo razbil okno na parkiranem tovornjaku Gradisa in povzročil za 50.000 tolarjev škode. Ali je tudi kaj ukradel, ne poročajo. Na parkirišču Murinega obrata v **Črešnjevcih** je nepridiprav vlomil v pet osebnih avtov in ukradel štiri avtoradie in otroški sedež. Skupna škoda znaša 135.000 tolarjev. V **Čentibi** je neznanec vtihotapil v stanovanjsko hišo in v spalnici odkril torbico, v kateri je bilo pravo bogastvo: 580.000 tolarjev. Bil je »poštenjak«: vzel je »le« 220.000 slovenskih tolarjev, ostalo pa pustil.

V **Mlajtincih** pa tudi ni bilo miru, ko pa je nebodigatreba vlomil v eno od stanovanjskih hiš in iz kuhinje ukradel 60.000 tolarjev. V **Moravskih Toplicah** je nekdo izrabil malomarnost *kelnarjev*, saj je iz predala gostinskega lokala uradel 90.000 tolarjev.

V **Predanovcih** pa so bili na trnih športniki, kajti bali so se, da jim je neznanec, ki je vlomil v športni center, ukradel kako večje premoženje. Zdi pa se, da je bil na delu le pivski bratec: sunil je le nekaj pločevink piva. V **Bučečovcih** je tat ukradel nezaklenjeno črno kolo z motorjem Tomos Flexer in lastnika oškodoval za 70.000 tolarjev.

V **Tešanovcih** pa so izginila z dvorišča neke hiše kar tri kolesa, od katerih pa so eno našli. Kolo je nekdo ukradel tudi v **Murski Soboti**, in sicer v parku. Iz garderobe gostinske šole v **Radencih** je nekdo ukradel dijakinji 5.200 tolarjev, 200 šilingov, bančno kartico in še kaj. V **Murski Soboti** pa je tatič »obdelal« kar učiteljico osnovne šole, saj ji je ukradel denarnico s 15.000 tolarji ter osebno in bančno kartico.

Na delu v Murski Soboti pa je bil tudi vlomilec, ki je ukradel dva avtoradia in mobilni telefon. V **Desnjaku** je za 160.000 tolarjev oškodovan L. B., ko pa je tat odnesel televizijski sprejemnik, glasbeni stolp, krožno žago, vrtalni stroj in še kaj. Iz delavnice istega občana pa je izginilo za 100.000 tolarjev električnega orodja.

Na **Mekotnjaku** je nekdo ukradel iz nedograjene hiše vrtno kosilnico, vredno 110.000 tolarjev. V **Puconcih** je tat ukradel dva računalnika in dve bundi ter oškodoval podjetje Gorički sad za 690.000 tolarjev. Nogometaši iz **Gorice** iščejo vlomilca v njihove športne prostore, ki jim je povzročil za 20.000 tolarjev škode.

V **Ljutomeru** je nekdo sunil rdeče motorno kolo Tomos ATX, vredno 150.000 tolarjev. Kolo z motorjem APN 6S je izginilo tudi v **Petišovcih.** Občanoma iz **Černelavec** je neznanec ukradel z dvorišča več posod z rožami in ju oškodoval za 30.000 tolarjev.

Š. S. ■

Poti in stranpoti

Dve leti in pol za moževo smrt

Umora v Gerlincih in Ljutomeru

Senat okrožnega sodišča v Murski Soboti je obsodil 64-letno Ano Iskra iz Gerlinec na dve leti in pol zaporne kazni, ker je v stanju bistveno zmanjšane prištevnosti 1998. leta z vrvjo zadušila 62-letnega moža Jožefa. Ta jo je dlje časa maltretiral in grozil, da jo ubije ali obesi. Da je mislil resno, kaže vrv, ki jo je imel pod posteljo. Usodnega dne je bilo spet hudo pri hiši, saj je ženo nameraval pokončati z »macolo«. Žena je ubranila sebe, hčerko in vnukinjo, zato je posegla po vrvi.

Kot smo sicer že poročali v Vestniku, pa se je zgodil 22. novembra 1997. leta zločin tudi v Ljutomeru. Tam pa je 29-letni Andrej Brunčič ustrelil strica Branka Brumna, starega 44 let. Slednji naj bi bil nasilnež. Ločena žena se je zatekla k materi, kamor jo je prišel Brumen iskat. S kovinsko palico je udarjal po vratih in nasilje se je stopnjevalo. Tedaj – bila je noč – je, kot je zapisano v obtožnici, Brunčič vzel dedkovo staro lovsko puško in smrtno zadel nasilneža. Sojenje so preložili, ker nanj ni prišel strokovni izvedenec (nevropsihiater).

Š. S. ■

Razmišljanje

Renkovci novi drugoligaš

Ostalo je le še eno kolo tekmovanja v prvi državni Si. mobil ligi, ki pa je več ali manj formalnost, saj je v glavnem že vse jasno. Prekmurska prvoligaša, ki se otepata z doslej največjimi težavami, odkar tekmujeta v prvi državni ligi, slabega vtisa nista popravila tudi v predzadnjem kolu. Beltincani, ki so se po devetih sezonah poslovili od prvoligaške konkurence, v derbi tekmi bodočih drugoligašev, niso uspeli pred svojimi maloštevilnimi gledalci premagati Pohorja iz Ruš. Tekma bo morda ostala v spominu gledalcem po dveh izredno lepih golih, ki sta bila dosežena v drugem polčasu. Najprej se je izkazal gostujoči branilec Majcenovič, ki je s kakih 25 metrov zadel v sam zgornji kot domačih vrat, zatem pa sta pokazala mojstrovino ganski igralec Adjei, ki je s peto čez glavo podal žogo do Romuna Popesca, ta pa jo je prisebno v loku poslal za hrbet gostujočega vratarja. Sobočani, ki so gostovali na Prevaljah, so igrali dobro vse do pet minut pred koncem tekme, ko sta bila poškodovana Gabor in Ošlaj, zatem pa je Korotan v petih minutah dosegel tri gole.

V šestindvajsetem kolu prvenstva v drugi državni nogometni ligi je lendavska Nafta gostovala v Kranju in s Triglavom Živili igrala neodločeno ter osvojila dragoceno točko v borbi za obstanek v ligi. Žal pa so Črenšovcani doživeli visok poraz od tretjeuvrščenega mariborskega Železničarja. Treba pa je povedati, da so Črenšovcani nastopili z rezervnim moštvom, saj zaradi kartonov in poškodb ni igralo kar 8 igralcev: Karoli, Vori, Pucko, Brunec, Pintaric, Krapec, Kustec in Gomboc.

V trindvajsetem kolu prvenstva v tretji državni nogometni ligi vzhod je bil v središču zanimanja občinski derbi med Renkovci in Turniščem, ki je pritegnil kar 800 gledalcev. Tekmo so dobili Renkovcani in tako še naprej ostajajo neporaženo moštvo. S tem so si Renkovci tri kola pred koncem tekmovanja zagotovili prvo mesto in postali novi član druge državne nogometne lige. To pa je tudi doslej največji uspeh nogometa v Renkovcih. Sicer pa je bilo to kolo presenečenj. Kema iz Puconec je nepričakovano zmagala na Hotizi, Veržej je presenetljivo premagal Odrance, Čarda iz Martjanec je visoko odpravila Kobilje, Tromejnik Slovenica iz Kuzme je visoko premagala Lesoplast iz Križevec, Polana pa je nepričakovano igrala neodločeno v Bakovcih. Le Goricanka Big Fun iz Rogašovec ni imela težkega dela v Bratoncih in dosegla visoko zmago. Tri kola pred koncem tekmovanja pa je že tudi jasno, da bosta morala Polana in Bratonci v novi tekmovalni sezoni igrati v nižjem razredu.

V Triglav ligi Lendava je Bistrica zmagala v Čentibi, Nedelica pa doma premagala Panonijo iz Gaberja. Tako se bosta za naslov prvaka in novega člana tretje državne lige potegovali le moštvo Bistrice in Nedelice.

V prvi medobčinski nogometni ligi Murska Sobota je Apače premagalo Ižakovce in obdržalo vodstvo. Rakičan je visoko odpravil Serdico in si izboljšal razliko v golih. Lipa je osvojila pomembne točke v Gradu. Tišina pa je prepričljivo premagala Cankovo. Tri kola pred koncem prvenstva še ni povsem jasno, kdo izmed štirih moštev - Apače, Rakičan, Lipa in Tišina - bo imel največ moči in znanja ter postal novi tretjeligaš.

Pred velikim uspehom so tudi mladinci Mure, ki tekmujejo v prvi slovenski mladinski ligi. Tri kola pred koncem namrec vodijo s 5 tockami prednosti in imajo najvec možnosti, da postanejo državni mladinski prvak.

FERI MAUČEC ■

Odbojka

Odbojkarji Ljutomera, ki so v minulem prvenstvu v drugi državni ligi osvojili peto mesto, kar je lep uspeh. Stojijo od leve: Roman Ratkai (trener), Peter Primec, Luka Pirher, Boris Onišak, Tomaž Horvat, Boris Grut, Dušan Kodila; čepijo: Borut Babič, Andrej Grut, Matjaž Špilak, Goran Kodila. Fotografija: Jure Zauneker

Atletika

V Radgoni regijsko tekmovanje OŠ

V Radgoni je bilo medobčinsko tekmovanje osnovnih šol v atletiki za mali in veliki šolski pokal. Sodelovalo je okrog 200 učencev in učenk iz občin Radgona, Radenci in Sv. Jurij. Najuspešnejši so bili učenci OŠ Radgona, ki so osvojili devet prvih mest. Zmagovalci - mali šolski pokal - dekleta: 60 m: Šumnik (Radenci), 300 m: Trstenjak (Kapela), 1000 m: Pelcl, žogica: Hamler (obe Radgona), višina: Kraner, daljava: Kotnik (obe Kapela); fantje: 60 m: Lipič, 300 m: Horvat, 1000 m: Ferš (vsi Radenci), žogica: Lovrec (Sv. Jurij), višina: Vajgel, daljava: Pintarič (oba Radgona). Zmagovalci - veliki šolski pokal - dekleta: 60 m: Karlo (sv. Jurij), 300 m: Jakopec (Rdenci), 1000 m: Florjan, žogica: Neubauer, višina: Plohl (vse Sv. Jurij), daljava: Zorec (Radgona); fantje - 60 m: Lovrec Sv. Jurij), 300 m: Ocepek, 1000 m: Lukovnjak (oba Radgona), žogica: Cvetko (Stogovci), višina: Kocbek (Radgona), daljava: Kocuvan Sv. Jurij), krogla: Roškar (Kapela). Najboljši bodo sodelovali na pomurskem tekmovanju, ki bo 19. maja v Murski Soboti. (OB)

Športna priznanja

Plakete soboške športne zveze

Športna zveza Murska Sobota je na ponedeljkovi skupščini v hotelu Diana v Murski Soboti podelila priznanja - plakete zaslužnim športnikom, športnim delavcem, klubom in društvom. Plakete Športne zveze Murska Sobota za organizacijsko, tekmovalno in strokovno delo v športu so dobili: Franc Sluga, Dušan Korošak (oba invalidski šport), Mirko Unger (namizni tenis) ter dolgoletna pedagoška športna delavca Davorin Babič in Herman Štiel. Zlato plaketo za 80-letnico delovanja je dobilo Društvo za športno rekreacijo Murska Sobota, srebrni plaketi za 50-letno delovanje sta prejeli Planinsko društvo Matica Murska Sobota in Šahovsko društvo Radenska Pomgrad Murska Sobota, bronasto plaketo za 25-letno delovanje pa so podelili Karate klubu Murska Sobota. (FM)

Hokej na travi

Zmagi Triglava in Svobode

V nadaljevanju prvenstva v državni članski ligi v hokeju na travi je Triglav v Predanovcih premagal Moravske Toplice s 6 : 3 (2 : 3). Zanimivo je, da so po prvem polčasu vodi hokejisti Moravskih Toplic, v drugem polčasu pa so se razigrali igralci Triglava. Strelci: Puhan 3, Kuzma 2 in Škrilec za Triglav ter Godič 2 in Cigut za Moravske Toplice. Ljubljanska

Svoboda pa je v Lipovcih premagala Mursko Soboto z 1 : 0 (1 : 0). Strelec je bil Jenko.

Svoboda	12	9	0	3	24:12	27
Lek	11	8	0	3	38:13	24
Triglav	12	4	1	7	24:24	13
M. Toplice	11	4	1	6	11.23	13
M. Sobota	11	2	2	7	9:34	8

Strelstvo - trap

Zmagala Vidonja in Sobota

V Ormožu je bil tretji krog državne trap lige vzhod. Najuspešnejši so bili strelci SD Štefana Kovača - trap iz Murske Sobote, ki so zmagali posamično in ekipno. Med posamezniki je zmagal Franc Vidonja, Evgen Pap je bil tretji, Karel Pojbić četrti, Boštjan Muršič peti in Dejan Gornboc sedmi, vsi Murska Sobota. Med mladinci je zmagal Urban Giovani pred Jasmino Maček in Mihom Šafaričem, vsi Murska Sobota. Ekipno je zmagala SD Štefana Kovača Murska Sobota s 197 zadetki, Radgona pa je bila s 187 bila tretja. (FM)

Kegljanje

Kegljači Nafte iz Lendave so v prijateljskem mednarodnem srečanju z avstrijskim Westerbahnom v Linzu igrali neodločeno 13 : 13. Za Lendavo so igrali: Kerman 394, Matko 423, Šimon 404, Magyar 408, Kopinja 419, Žalik 424, peric 445 in Horvat 431 podrtih kegljev. (MŽ)

Si. mobil liga

Rezultati - 32. krog
Potrošnik : Pohorje 2 : 3
Korotan : Mura 3 : 0
Gorica : Maribor 1 : 3
Primorje : Domžale 2 : 2
Rudar : Publikum 0 : 2
Olimpija : Dravograd 0 : 1

Maribor	32	24	6	2	88:29	78
Gorica	32	18	5	9	53:33	59
Rudar	32	17	7	8	48:33	58
Korotan	32	15	7	10	56:40	52
Primorje	32	12	11	9	52:47	47
Publikum	32	10	14	8	46:45	44
Olimpija	32	13	4	15	60:57	43
Dravograd	32	11	10	11	42:50	43
Domžale	32	10	8	14	47:49	38
Mura	32	10	6	16	46:51	36
Pohorje	32	4	6	22	25:69	18
Potrošnik	32	3	6	23	21:81	15

2. SNL

Rezultati - 26. krog
Triglav : Nafta 0 : 0
Črenšovci : Železničar 1 : 6
Avtoplus : Šmartno 0 : 3
Elan : Aluminij 1 : 1
Jadran : Tabor 1 : 1
Drava : Zagorje 1 : 1
Šentjur : Koper 1 : 1
Rogoza : Iv. Gorica 2 : 3

Koper	26	19	5	2	68:17	62
Tabor	26	18	5	3	56:13	59
Železničar	26	15	4	7	42:22	49
Šmartno	26	15	4	7	52:39	49
Aluminij	26	14	5	7	52:28	47
Elan	26	14	5	7	41:28	47
Zagorje	26	11	6	9	46:33	39
Iv. Gorica	26	11	3	12	44:40	36
Triglav	26	10	5	11	34:33	35
Jadran	26	7	10	9	28:32	31
Šentjur	26	7	8	11	28:46	29
Nafta	26	7	7	12	24:39	28
Drava	26	5	8	13	24:39	23
Rogoza	26	5	5	16	21:56	20
Črenšovci	26	4	4	18	21:72	16
Avtoplus	26	1	6	19	11:55	9

3. SNL vzhod

Rezultati - 23. krog
Hotiza : Kema 0 : 2
Veržej : Odranci 1 : 0
Bratonci : Goričanka 0 : 5
Renkovci : Turnišče 2 : 0
Tromejnik : Lesoplast 4 : 1
Čarda : Kobilje 5 : 1
Bakovci : Polana 1 : 1

Renkovci	23	19	4	0	47:13	61
Odranci	23	16	2	5	55:18	50
Goričanka	23	11	7	5	42:22	40
Bakovci	23	10	4	9	40:29	34
Čarda	23	10	2	11	37:31	32
Kema	23	8	7	8	39:44	31
Hotiza	23	9	3	11	47:43	30
Lesoplast	23	8	5	10	38:46	29
Veržej	23	8	5	10	36:44	29
Kobilje	23	8	5	10	37:50	29
Turnišče	23	8	4	11	36:42	28
Tromejnik	23	6	7	10	43:48	25
Polana	23	5	4	14	25:57	19
Bratonci	23	3	5	15	28:63	14

1. MNL MS

Rezultati - 19. krog
Rakičan : Serdica 8 : 0
Pušča : Ljutomer 0 : 2
Prosenjakovci : Hodoš 3 : 1
Apače : Ižakovci 3 : 1
Tišina : Cankova 4 : 0
Grad : Čipa 1 : 2

Apače	19	14	3	2	61:17	45
Rakičan	19	13	5	1	66:18	44
Lipa	19	14	2	3	45:22	44
Tišina	19	12	7	0	58:27	43
Ižakovci	19	6	9	4	35:28	27
Cankova	19	8	3	8	41:37	27
Serdica	19	7	2	10	40:38	23
Grad	19	6	4	9	31:30	22
Ljutomer	19	6	4	9	29:51	22
Prosenjakovci	19	3	0	16	21:67	9
Hodoš	19	2	2	15	20:64	8
Pušča	19	1	3	15	21:69	6

Triglav liga Lendava

Rezultati - 17. krog
Od 1. do 4. mesta
Čentiba : Bistrica 2 : 4
Nedelica : Panonija 4 : 0

Bistrica	17	11	3	3	52:19	36
Nedelica	17	11	2	4	43:26	35
Panonija	17	7	6	4	34:30	27
Čentiba	17	8	1	8	38:32	25

Od 5. do 8. mesta
Olimpija : Lakoš 3 : 0
Dobrovnik : Petišovci 8 : 0

Lakoš	17	8	3	6	35:29	27
Dobrovnik	17	5	5	7	31.33	20
Olimpija	17	3	3	11	24:39	12
Petišovci	17	3	1	13	21:70	10

2. MNL MS

Rezultati - 19. krog
Gančani : Rotunda 3 : 2
Šalovci : Bogojina 5 : 4
Roma : Makoter 4 : 1
Dokležovje : Slatina 2 : 2

Roma	19	15	2	2	70:24	47
Dokležovje	19	12	4	3	67:23	40
Slatina	19	12	4	3	48:18	40
Makoter	19	9	2	8	49:30	29
Gančani	19	8	4	7	44:46	28
Šalovci	19	6	3	10	39:51	21
Rotunda	19	2	1	16	18:71	7
Bogojina	19	1	2	16	38:110	5

2. MNL Lendava

Rezultati - 17. krog
Žitkovci : Mostje 5 : 4
Graničar : Dolina 2 : 3
Nafta vet. : Kapca 1 : 4

Nafta vet.	17	13	0	4	36:22	39
Kapca	17	9	4	4	42:27	31
Žitkovci	17	8	1	8	42:36	25
Graničar	17	6	2	9	41:32	20
Mostje	17	5	2	10	32:56	17
Dolina	17	4	3	10	20:40	15

Mali nogomet - PL

Krajna G. M.	18	11	2	5	61:38	35
Videm	18	10	4	4	57:49	34
Bulls	18	9	4	5	77:45	31
Prosečka vas	18	9	4	5	67:50	31
Kupšinci	18	9	2	7	54:53	29
Flamingo	18	8	4	6	65:44	28
Tropovci	18	8	3	7	57:51	27
Junior SNV	18	9	0	9	51:59	27
Triglav	18	6	3	9	59:65	21
Černelavci	18	6	2	10	47:57	20
Meteor	18	5	0	13	43:74	15
Ivanci	18	3	2	13	26:79	11

Liga Si. mobil

Potrošnik : Pohorje 2 : 3

Beltinci - Stadion v športnem parku, gledalcev 300. Sodnik: Kandare (Ljubljana). Strelci: 0 : 1 Majcen (28), 1 : 1 Škafar (39), 1 : 2 Majcenovič (51), 2 : 2 Popescu (65), 2 : 3 Grizold (90).

Potrošnik: Kuzma, Zlatar, Cener, Ulen, Kavaš (Mertük), Bukovec, Horvat (Antolin), Zorica, Škafar, Popescu, Adjei.

Korotan : Mura 3 : 0

Prevalje - Igrišče Korotana, gledalcev 900. Sodnik: Bohinc (Škofja Loka). Strelci: 1 : 0 Poglajen (85), 2 : 0 Usnik (87), 3 : 0 Poglajen (90).

Mura: Nemec, Kološa, Cifer, Ošlaj (Preininger), Gabor (Celcar), Žilavec, Mesarič, Dvoršak, Ristič, Dominko, Gostan.

Druga državna nogometna liga

Črenšovci : Železničar 1 : 6

Črenšovci - Igrišče Črenšovec, gledalcev 150. Sodnik: Ihan (Ljubljana). Strelci: 0 : 1 Kvas (27), 0 : 2 Dvoršak (43), 0 : 3 Dvoršak (53), 0 : 4 Rojht (60), 1 : 4 Da. Horvat (73), 1 : 5 Dvoršak (79), 1 : 6 Dvoršak (83).

Črenšovci: Hanžekovič, Da. Horvat, Hartman (Hustec), Br. Horvat, Plej, Virag, Tratnjek (Graj), Godina, De. Horvat, Kohek (Raduha), Kreslin.

Triglav : Nafta 0 : 0

Kranj - Mestni stadion, gledalcev 200. Sodnik: Vivod (Mislinja).

Nafta: Starovasnik, Hozjan, Škerbič (Horvath), Balantič (Novak), Tompa, Drvarič, Gerenčer, Zver (Gyurkač), Utroša, Šabjan, Baša.

Tretja državna nogometna liga

Hotiza : Kema 0 : 2

Hotiza - Igrišče Hotize, gledalcev 200. Sodnik: Mihelič (Maribor). Strelca: 0 : 1 Kuhar (30), 0 : 2 B. Banfi (38).

Hotiza: Plej, Hozjan, Petkovič (Horvat), Oletič (Györkös), Kolar, Jakšič, Albert Lackovič, Farkaš (Koudila, Robert Lackovič, Ritlop, Albin Lackovič.

Kema: Maučec, Kuplen (Gomboši), Vinčec (Dani), Sočič, Maček, Uršič, Škedelj, Kuhar, Gregorec, Kutoš, B. Banfin (Vlaj).

Veržej : Odranci 1 : 0

Veržej - Igrišče Veržeja, gledalcev 150. Sodnik: Kmetec (Maribor). Strelec: 1 : 0 B. Osterc (41).

Veržej: Balažic, Hanžeković (Panič), Kosi (Prašnički), Fras, A. Osterc, Pučko, Sunčič (Kolb), Smodiš, Roposa, B. Osterc, Puhar.

Odranci: Marič, Kreslin, Kerčmar (Mertik), R. Berendijaš, Sim. Hozjan, Sil. Hozjan, D. Virag, S. Virag, B. Berendijaš (Zakojč), Pozderec (Zadravec), Kavaš.

Bratonci : Goričanka Big Fun 0 : 5

Bratonci - Igrišče Bratonec, gledalcev 100. Sodnik: Jovanović (Celje). Strelci: 0 : 1 Kosednar (29), 0 : 2 Kosednar (34), 0 : 3 Kosednar (36), 0 : 4 Šuša (38), 0 : 5 Turza (60).

Bratonci: Kuzma, S. Koren, Mlinarič, Györek, Tkalec, Forjan, Horvat, D. Koren, Fras (Talaber), Lopert, Ivančič (Miholič).

Goričanka Big Fun: Nemec, Gider, Buček (Gumilar), Vogrinčič, Ficko, Lapoša, Poredoš, Kosednar, Šuša, S. Vogrinčič (Kolar), Turza (Frčko).

Renkovci : Turnišče 2 : 0

Renkovci - Igrišče Renkovec, gledalcev 800. Sodnik: Tratnjek (MS), Strelca: 1 : 0 S. Bojnec (73), 2 : 0 D. Ritlop (82).

Renkovci: A. Lebar, Plej (Graber), Kerman (Faršang), Nežić, S. Bojnec, Litrop, R. Bojnec, A. Ritlop, S. Lebar (Balažic), D. Ritlop, Kocet.

Turnišče: Kamnik, Lutar, Houbar (Žižek), D. Pucko, J. Pucko, Prendl, Ternar, Prša, Vegič, Škafar (Erniša), Lacko (Benko).

Tromejnik-Slovenica : Lesoplast 4 : 1

Kuzma - Igrišče Tromejnika Slovenice, gledalcev 250. Sodnik: Jeneš (Lendava). Strelci: 1 : 0 Šalamon (20), 2 : 0 Šalamon (31), 3 : 0 Cener (42), 4 : 0 Horvat (55), 4 : 1 Kerčmar (58).

Tromejnik Slovenica: Husar, D. Horvat, Pelcar (Zrim), S. Hajdinjak (R. Hajdinjak), Šinko, Cener, J. Horvat (Bence), Kovač, B. Horvat, Šalamon, Kulcsar.

Lesoplast: Holcman, Čahuk, Šebok, Čerpnjak, Cor, Veleberi, Kerčmar, Škerlak, Oršoš, Kutoš (Gjergjek), Vavroš.

Čarda : Kobilje 5 : 1

Martjanci - Igrišče Čarde, gledalcev 120. Sodnik: Mijatović (Velenje). Strelci: 1 : 0 Cigut (11), 2 : 0 Vogrinčič (43), 3 : 0 Vogrinčič (73), 4 : 0 Antolin (75), 5 : 0 Vogrinčič (83), 5 : 1 Šijanec (85).

Čarda: Lepoša, Lipič, Čarni, Jaklin, Antolin, Cigut, Vogrinčič, Meničanin (Belinger), Titan (Matuš), Horvat, Časar (Lang).

Kobilje: Zver, D. Bukovec, Nemet, Ban, Laci, Ferencek (J. Bukovec), Horvat, S. Bukovec, Šijanec, Kutoš, Turner (Trajber).

Bakovci : Polana 1 : 1

Bakovci - Igrišče Bakovec, gledalcev 100. Sodnik: Vesenjak (Ptuj). Strelca: 0 : 1 Gabor (6), 1 : 1 Donša (15).

Bakovci: Gergorič, Holcman, Grantaša, Donša, Buzeti, Viher, Verban, Horvat (Hari), Hari (Šadl), Krančič, Recek.

Polana: R. Žižek, Laki, Z. Hozjan, K. Hozjan, Pal, J. Hozjan, Biro (D. Žižek), Gabor, Kranjec, Horvat, Prša (Zver).

Gorsko kolesarstvo

Irena Čeh druga

ŠD PRŠ Veržej je v Železnih Dverih organiziralo peto mednarodno tekmovanje v gorskem kolesarstvu - cross coutry. Na tekmovanju, ki je štelo tudi za slovenski pokal, je v enajstih kategorijah sodelovalo 129 kolesarjev iz Avstrije, Hrvaške in Slovenije. Sodelovali so tudi tekmovalci PRŠ Veržej MTB Prlekija in KK Murska Sobota. Najuspešnejša med njimi je bila Irena Čeh, ki je med ženskami zasedla drugo mesto. Robi Dovečar je bil tretji, Marko Panič (vsi Veržej) pa deveti v kategoriji rekreacija. Med mladinci je bil Jože Panič šesti, Samo Rauter (oba Veržej) pa med st. mladinci osmi. V kategoriji ml. mladincev je Marko Bertalanič osvojil deseto, Luka Gjuha (oba MS) pa enajsto mesto. (NŠ)

Hitrostno rolanje

Sobočani tretji, Lendavčani četrti

V Kranju je bila prva tekma od petih za pokal Slovenije v hitrostnem rolanju. Med 64 tekmovalci so sodelovali tudi člani Roller klub Murska Sobota in ŠD Dokonca iz Lendave ter osvojili več prvih mest. Od Sobočanov, ki so ekipno zasedli tretje mesto, sta na kratki in dolgi progi zmagala Jasna Šantavec med članicami in Jernej Škrilec med kadeti. Enkrat je zmagal Davor Šijanec med člani. Drugi mesti sta v svojih kategorijah osvojila Tina Kuplen (dvakrat) in Dominik Kranjc. Tretji pa so bili: Nina Olas (dvakrat), Dominik Kranjc in Lea Kovač (dvakrat). Pri Lendavčanih je na kratki in dolgi progi zmagala Manuela Bogdan med ml. deklicami. Po enkrat sta zmagala Doris Solarič in David Solarič. Druga mesta so zasedli: Doris Solarič, David Solarič, Mojca Duh (dvakrat), Miran Rožman, Tanja Koren (dvakrat) in Miran Rožman. Dvakrat je tretji mesti osvojil Marko Krapec.

FRANC BOBOVEC ■

Rokomet

Z rokometno tekmo Pomurka Krog Bakovci in Velika Nedelja v Murski Soboti je bilo sklenjeno letošnje prvenstvo v 1. B-ligi. Fotografija: Nataša Juhnov

Atletske novice

– Na mednarodnem atletskem mitingu v Lipnici v Avstriji so med 200 atleti sodelovali tudi člani AK Pomurje iz Murske Sobote. Najbolje se je odrezala mladinka Polonca Horvat, ki je zmagala v teku na 300 m z novim rekordom 43,04. Pionirki Nina Jakopec in Lucija Cvetko sta v isti disciplini osvojili četrto in šesto mesto. Pionirka Alja Petric je bila v teku na 2.000 m peta, Damir Žinko pa med člani osmi.

– V avstrijskem Bad Gleichenbergu je bil prvi ulični tek. Med 200 tekači iz štirih držav so sodelovali tudi nekateri člani TS Radenske. Najbolje se je izkazala Nina Jakopec, ki je med deklicami do 15 let zmagala v teku na 2000 m. Na 10.000 m pa je v skupini veteranov zmagal Karli Vrbnjak. Med ml. veterani sta Marjan Jakopec in Roman Klančar zasedla peto in deseto mesto.

– Na državnem prvenstvu v krosu za osnovne in srednje šole, ki je bilo v Šmartnem pri Litiji, so dosegli nekaj odmevnih rezultatov tudi pomurski tekači. To še posebej velja za Amelo Zeković (O III MS) in Davida Horvata (OŠ Bakovci), ki sta v teku na 1000 m v pionirski konkurenci osvojila naslova državnega prvaka. Lucija Cvetko (OŠ III) je bila četrta, Katja Žunič (OŠ Kapela) pa sedma.

GEZA GRABAR ■

Športni ribolov

Zrim, Vidic in Prelog drugi

V Kraščih je bilo državno prvenstvo posameznikov v lovu rib s plovcem. Sodelovalo je 29 ribičev, ki so tekmovali po sektorjih. Najuspešnejši pomurski tekmovalec v sektorju A je bil Franc Zrim (MS), ki je (10290) zasedel drugo mesto, Miro Matjašec (GR) pa je (9120) osvojil tretje mesto. V sektorju B je Zoran Vidic (MS) z 9120 osvojil drugo, Samo Škerget (Ljutomer) pa s 3780 sedmo mesto. V sektorju C je Avgust Prelog (GR) z 11650 osvojil drugo, Željko Mavrič (GR) s 11100 tretje, Mirko Božič (MS) z 9460 peto in Štefan Gjergjek (MS) s 8980 pa šesto mesto. (FM)

Namizni tenis

Pomurski ekipi uspešni

V prvem krogu končnice državnega članskega namiznoteniškega prvenstva za razvrstitev od 5. do 8. mesta sta bili obe pomurski ekipi uspešni. Moravske Toplice Sobota so po pričakovanju premagale Križe, čeprav so gostje že vodili z 2 : 0. Kocuvan je namreč v prvi partiji nepričakovano izgubil z mladim Jazbecem. Radgona pa je v Radljah igrala neodločeno, kar je prav tako uspeh. Največ zaslug zato ima Kitajec Xu Jia, ki je dobil vse tri partije. Uspešen je bil tudi Rihtarič, ki je dosegel dve zmagi. Tako lahko pričakujemo, da bosta pomurski ekipi v medsebojnem srečanju odločali o petem mestu.

Moravske Toplice Sobota : Učila Križe 6 : 3 (Kocuvan : Jazbec 0 : 2, Unger : Xu Chi 0 : 2, Horvat : Verč 2 : 0, Unger : Jazbec 2 : 0, Kocuvan : Verč 2 : 0, Horvat : Xu Chi 1 : 2, Unger-Horvat : Jazbec-Xu Chi 2 : 0, Unger : Mrak 2 : 0, Horvat : Jazbec 2 : 0); **Radlje : Radgona 5 : 5** (Pavič : Rihtarič 0 : 2, Kus : Solar 2 : 0, Nišavič : Xu Jia 0 : 2, Kus : Rihtarič 2 : 0, Pavič : Xu Jia 0 : 2, Nišavič : Solar 2 : 0, Kus-Pavič : Rihtarič-Xu Jia 2 : 0, Kus : Xu Jia 1 : 2, Nišavič : Rihtarič 0 : 2, Pavić : Solar 2 : 0).

M. U. ■

Ocepek tretji v Zagrebu

V Zagrebu je bilo tradicionalno mednarodno prvenstvo Zagreba v namiznem tenisu za kadete. Med 700 tekmovalci iz enajstih držav so sodelovali tudi igralci Moravskih Toplic Sobote in dosegli lep uspeh. V ekipni konkurenci so tako kadeti Sobote (Ocepek, Ropoša) kot mlajši kadeti Sobote (Roudi, Fridrih) zasedli tretje mesto. Med posamezniki se je izkazal Ocepek, ki je nepričakovano osvojil tretje mesto, kar je njegov največji uspeh. (M. U.)

Šport od tod in tam

Nogomet – V Križevcih v Prekmurju bo danes (četrtek), 18. maja, ob 17.30 uri meddržavno srečanje mladih reprezentanc (do 20 let) Slovenije in Hrvaške za Mirop pokal. V slovenski reprezentanci bodo igrali tudi trije Pomurci: Bagola in Fajdiga (oba Mura) in Škafar (Potrošnik). (FM)

Nogomet – Odigrane so bile četrtfinalne mladinske nogometne tekme za pokal Slovenije. Soboška Mura je z visokim rezultatom 16 : 0 premagale Odrance in se uvrstila v polfinale. (FM)

Nogomet – V dvanajstem krogu prvenstva v slovenski ženski nogometni ligi je ekipa Škale-Pande v Novem mestu premagala Krko s 7 : 0. Strelke: Korpičeva 5, Založnikova in Fujsova po enega. (FB)

Kolesarstvo – Kolesarski klub Prekmurje Beltinci je organiziral 7. rekreacijsko vožnjo s kolesom na 27 km dolgi progi Beltinci–Rakičan–Noršinci–Mlajtinci–Tešanovci–Bogojina–Gančani–Beltinci. Sodelovalo je 163 kolesarjev. (FM)

Kolesarstvo – KK Tropovci v sodelovanju z občinama Cankova in Tišina organizira v nedeljo, 21. maja, ob 11. uri tretji kolesarski maraton. Udeleženci, ki bodo štartali z dvorišča občinske stavbe na Tišini, bodo lahko vozili mali (36 km) ali veliki (66 km) maraton. Štartnina je 2.500 SIT. Vsak udeleženec pa bo dobil zajtrk, napitke ob progi, malico in spominsko medaljo. Prijave bodo zbirali ob 9.30 uri pred štartom. (FM)

Judo – Na mednarodnem tekmovanju v judu, ki je bilo v Budimpešti za pokal glavnega mesta Madžarske, so med več kot 500 tekmovalci iz 11 držav sodelovali tudi judoisti Kluba Buda šport Lendava ter osvojili eno drugo, dve peti in eno sedmo mesto. Najuspešnejši je bil Sebastjan Čirić (42 kg), ki je osvojil drugo mesto. Peta sta bila Boris Rudaš (46 kg) in Tomi Ozmec (34 kg), sedmi pa Tadej Radojčič (54 kg). Na državnem prvenstvu po pasovih v Ljubljani se je izkazala Katica Šlebič (57 kg – B, B/R), ki je osvojila prvo mesto, Leon Ozmec pa je bil tretji. V tekmovanju za pokal Bežigrada je Leon Ozmec (60 kg) osvojil peto mesto. (FM)

Tenis – V okviru maratona treh src je bil v Radencih teniški turnir dvojic. Med 24 tekmovalci sta zmagala Benko - Zemljič, ki sta v finalu premagala dvojico Šmauc - Rola s 6 : 0. Za tretje mesto pa sta Prislan - Jurinec premagala dvojico Anželj - Starčič s 6 : 4. (FM)

Šah – Na odprtem prvenstvu Zalaegerszega je med 32 šahisti sodeloval tudi član ŠD Rokada iz Lendave Jože Gerenčer in med 32 šahisti s 6 točkami osvojil šesto mesto. (FB)

Šah – ŠD Lendava je pripravilo mesečni hitropotezni turnir. Med 11 šahisti je zmagal Strbad s 4,5 točke pred Jerebicem 7, Bašo in Lovratkom po 4,5 in Žekšem 3 točke. (FB)

Karate

Gaborjeva, Gombočeva, Pregelj in Prelog DP

V Postojni je bilo državno prvenstvo v karateju za dečke in deklice (do 15 let). Med okrog 390 tekmovalci in tekmovalkami iz vseh slovenskih klubov so sodelovali tudi pomurski predstavniki in dosegli lep uspeh. Med predstavniki KK Murska Sobota Röfix je dosegla največji uspeh Mateja Gabor (40 kg), saj je pri ml. deklicah v borbah osvojila prvo mesto in postala državna prvakinja. Tretja mesta so osvojili: Gorazd Gabor (nad 50 kg) pri ml. dečkih, Miha Benkič (60 kg) in Robert Žekš (nad 65 kg) pri st. dečkih. Peti pa so v svojih kategorijah bili: Gregor Panker, Gregor Budja, Luka Peroš in Mirjana Puhan. V katah posamezno sta peti mesti zasedli Mateja Gabor in Nina Meolic. V ekipni konkurenci so malčice (Žabkar, Hajdinjak, Trahbarič) in malčki (Kuronja, Ljuboša, Berden) zasedli drugi mesti. Ml. deklice (T. Berden, S. Berden, Gabor) pa so bile tretje. Med tekmovalci Mura-kena iz Murske Sobote je bila najuspešnejša Andreja Gomboc (53 kg), ki je med st. deklicami v borbah osvojila prvo mesto in naslov državne prvakinje. Druga je bila Andreja Benkič (53 kg), tretji Matjaž Novak (55 kg) pri st. dečkih in Sara Horvat pri ml. deklicah. Peto mesto pa sta zasedla Lucijan Zver in Miha Huber. V katah je bila najuspešnejša Andreja Gomboc, ki je osvojila drugo mesto. Andreja Benkič je bila četrta, obe pri st. deklicah, Laura Pihlar pa je pri malčicah zasedla peto mesto. Od tekmovalcev Radenec so bili najuspešnejši Ines Satler (40 kg), ki je bila druga pri ml. deklicah, Dominik Breznik (35 kg), Martina Gomzi (40 kg) in Sašo Kostric (nad 50 kg) so bili tretji, Aleš Mir pa peti. Od tekmovalcev Civitasa iz Murske Sobote je Sanja Jezernik (40 kg) pri st. deklicah zasedla drugo mesto, Gregor Šavel in Zdravko Kovač pa sta bila peta. Ekipno so Radenčani pri ml. dečkih bili četrti, pri st. deklicah pa peti. Med Ljutomerčani sta državna prvaka v borbah med dečki postala Pregelj (nad 50 kg) in Prelog (60 kg).

(IT, RH, DS, NŠ) ■

V soboto, 20. maja, jubilejni Maraton treh src

Vabljeni na jubilejni praznik športa in rekreacije v Radence

V zdraviliških Radencih je vse pripravljeno na veliko športno-rekreacijsko prireditev – jubilejni Dvajseti maraton treh src – največjo tovrstno prireditev pri nas in v tem delu Evrope, ki bo v soboto, 20. maja 2000, v Radencih. Gre za edinstveno prireditev, na kateri bo reka tekačev in pohodnikov (pričakujejo okrog 6000) manifestirala prijateljsko druženje in spet živo povezala mesta in kraje na obeh straneh reke Mure, v Avstriji in Sloveniji. Program letošnjega maratona je tako bogat in pester, da bo vsak udeleženec bodisi kot tekmovalec, rekreativec ali spremljevalec našel kaj zase. V Radencih bodo tudi veseli vsakega udeleženca in ga sprejeli z odprtimi srci. Dokaz je že minulih devetnajst tekaških maratonov in devet planinskih pohodov, ki so ostali mnogim udeležencem v lepem spominu. Zakaj ne bi jubilejni dvajseti tekaški in deseti planinski pohod prekosila vse dosedanje, saj bosta v rokah že strokovno uveljavljenih in izkušenih organizatorjev na čelu s predsednikom organizacijskega odbora Martinom Srešem in tremi generalnimi direktorji Radenske kot pokrovitelja – Ferija Horvata, Herberta Šeferja in Alojza Behka.

Jubilejni Maraton treh src v Radencih s spremljajočimi prireditvami se je začel že prejšnji petek in bo trajal vse do sobote do 21.30, ko ga bodo sklenili z ognjemetom. Danes, v četrtek (18. maja), bo v Radencih mednarodni festival mladih pevcev, teniški turnir parapiegikov in festival humorja (ob 20. uri), na katerem bodo sodelovali Tone Partljič, Sašo Hribar, Duško Radič, Emil Šmid in Boris Kobal. V petek (19. maja) ob 17.30 bo humanitarni tek za porodnišnico Rakičan, ob 20. uri slovesna otvoritev 20. mednarodnega maratona treh src s podelitvijo priznanj jubilantom maratona, ob 21. uri pa bo etnovečer z Vladom Kreslinom in pomurskimi ansambli.

V soboto (20. maja) se bo ob 8. uri začel 10. jubilejni planinski pohod, ob 11. uri bo štart veveričkinega in srčkovega teka, ob 14.50 bo štart paraplegikov na 21 km, ki šteje za državno prvenstvo, ob 15. uri bo štart 20. jubilejnega mednarodnega maratona treh src. Udeleženci bodo tekli trimski tek na 9 km, mali maration na 21 km in veliki maratona na 42 km. Teka na 21 in 42 km bosta štela za državno prvenstvo, tek na 21 km za prvenstvo študentov, na 9 km pa za prvenstvo študentk. V središču zanimanja bosta vsekakor teka na 21 in 42 km, kjer so prijavljeni številni znani tekači in tekačiče iz raznih držav, tako da lahko pričakujemo tudi nove rekorde. Med tekači bodo Ezekiel Kibiwot, Gigeon Koech, David Marutti, Michael Mukoma, Patrick Biyo, vsi iz Kenije, Mikhail Romamov, Valery Zolotkov, oba iz Rusije, Janos Szeman, Ferenc Sagi, Marton Lajtos, Janos Zabari, Bela Horvath, Gabor Oze, vsi Madžarska, Maruisz Kaminski iz Poljske, Hajime Nishi iz Japonske ter Mirko Vindiš, Igor Šalamun in Roman Kejžar, vsi iz Slovenije. Med tekačicami so prijavljene Agota Farkas, Eniko Feher, Ida Kovacs in Timea Zsiga, vse iz Madžarske, ter Anica Živko in Helena Javornik iz Slovenije.

Organizatorji maratona pričakujejo, da se bo zbralo veliko ljudi tudi ob tekaških progah in da bodo spodbujali tekače z bodrenjem. Ob progi bodo tudi številne okrepčevalnice. Še enkrat pa ne bo odveč opozorilo organizatorja tekačem, da bodo prijave za tek na 21 in 42 km sprejemali le do 18. maja in da bodo zamudniki lahko sodelovali le na trim teku na 9 km. Prav tako tekači polmaratona in maratona ne bodo mogli nastopiti brez čipa, s katerim merijo rezultate. Na svidenje na Maratonu treh src v Radencih.

FERI MAUČEC ■

Državno prvenstvo v natančnem letenju

Nastja Jagličič druga

Aeroklub Murska Sobota je bil organizator državnega prvenstva motornih pilotov v natančnem letenju, ki je hkrati štel za deveti Ivekov memorial. Sodelovalo je sedem tekmovalcev iz Maribora, Velenja in Murske Sobote. Po pričakovanju je zmagal slovenski reprezentant Mariborčan Robi Verbančič, ki je bil razred zase. Prijetno pa je presenetila domačinka Nastja Jagličič, ki je osvojila drugo mesto, kar je njena doslej najboljša uvrstitev. V navigaciji in opazovanju je bila tretja, v pristajanju pa peta. Miha Mesarič je zaradi napake pristal na šestem mestu, izvrsten pa je bil v disciplini opazovanje, saj je osvojil drugo mesto. Naslednje tekmovanje bo v Mariboru. Vrstni red: 1. Verbančič (Mb) 26, 2. Jagličič (MS) 373, 3. Meža (Vel.) 383, 4. Gradišnik (Mb) 457, 5. Lukanc (Velenje) 784, 6. Mesarič (MS) 938 in 7. Kranjc (Mb) 1048 kazenskih točk. (FM)

Rokomet

Pričakovan poraz Pomurke

V zadnjem krogu prvenstva v državni moški rokometni 1. B-ligi je novi član prve A-lige Velika Nedelja po pričakovanju v Murski Soboti premagala domačo Pomurko Krog Bakovci z rezultatom 29 : 24 (15 : 10). Tekma o ničemer ni več odločala, saj si je Velika Nedelja že prej zagotovila drugo mesto in uvrstitev v najkvalitetnejšo ligo, Pomurka pa si je tudi že prej zagotovila obstanek v ligi. **Pomurka Krog Bakovci:** B. Vereš, D. Kolmanko 3, A. Kolmanko 4, Lovenjak 1, Hegeduš 3, Husar 4, Horvat, A. Vereš 2, S. Buzeti 4, D. Buzeti, Ritonja, Sečko 1, Sapač 2, Roškar. (FM)

Rokomet – 1. B moški

Rudar	22	19	1	2	669:550	39
V. Nedelja	22	16	1	5	590:494	33
Sevnica	22	13	2	7	612:544	28
N. Gorica	22	13	0	9	603:595	26
Hrastnik	22	11	2	9	557:536	24
Besnica	22	9	5	8	585:600	23
Šmartno	22	9	3	10	562:583	21
Predvor	22	10	1	11	547:582	21
Ormož	22	8	1	13	566:584	17
Pomurka	22	6	3	13	569:621	15
Krim	22	6	1	15	529:597	13
Krško	22	1	2	19	579:682	4

SD Varstroj Lendava

Priznanja ob 20-letnici

Strelsko društvo Varstroj iz Lendave, ki šteje 104 člane, je proslavil 20-letnico delovanja. Na slovesnosti je govoril predsednik Stanislav Zver; ob tej priložnosti so podelili tudi priznanja.. Plakete so dobili: Varstroj Lendava, Športna zveza Lendava, Občina Lendava, DOŠ I Lendava, Strelska zveza Lendava, Stanislav Zver, Alojz Zver, Jože Švarda, Štefan Markotan in Jožica Verbančič. (AZ)

Varna povezava

Prodaja Windows 2000

Korporacija Microsoft je na sejmu Windows World 2000 in COMDEX/Spring 2000 naznanila, da so v dveh mesecih prodaje novega operacijskega sistema Windows 2000 prodali več kot milijon in pol enot Windows 2000 Professional, Server in Advanced Server. S tem je Windows 2000 kar štirikratno presegel število prodanih enot operacijskega sistema Windows NT 4.0 v enakem obdobju, pišejo na Microsoftovi spletni strani.

Dodajajo, da doseženo število predstavlja skupno oceno izdelovalcev osebnih računalnikov, prodajalcev v maloprodaji in posrednikov, ne vsebuje pa števila enot, ki so jih odkupile Microsoftove največje stranke po celem svetu. Visoko kakovost in zanesljivost Windows 2000 potrjuje tudi podatek, da je kljub velikemu številu uporabnikov tega operacijskega sistema klicev na Microsoftove centre za tehnično podporo razmeroma malo - na enoto celo bistveno manj kot v primeru predhodnikov sistema Windows 2000. O veliki odmevnosti Windows 2000 pričajo tudi zadnji podatki Netcrafta: na operacijskem sistemu Windows 2000 temelji že več kot 64.000 spletnih strani. Na Microsoftovi strani objavljajo tudi novico o izdelku Money, ki je namenjen domačim financam. Money je dobil boljše ocene od konkurence. Quicken od založbe Intuit je imel v preteklosti vedno 70 ali več odstotni tržni delež, zato mu potrošniki niso posvečali prevelike pozornosti, vendar je od lanske jeseni Money pridobival tržni delež, ki je sedaj enak ali celo večji od konkurenčnega. Money je začel pridobivati tržni delež, ko je ugledni tehnološki kolumnist Wall Street Journala, Walter Mossberg, napisal, da je sam presedlal na Microsoftov produkt, potem ko je več let uporabljal Quicken.

http://www.gastroenterologija.net/

Dobrodošli na spletni strani Kliničnega oddelka za gastroenterologijo Interne klinike Kliničnega centra v Ljubljani. Spletno stran so oblikovali tako, da bo zanimiva za vse in koristna za zdravnike.

http://www.dum-lendava-drustvo.si/

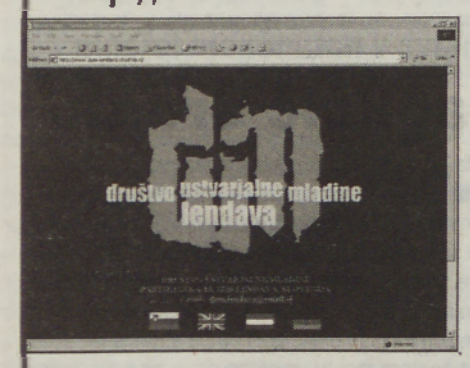

V spletu je zaživela tudi stran društva ustvarjalne mladine Lendava. V juniju se bodo predstavili z najnovejšimi izdelki Varstveno delovnega zavoda , obeležili dan varstva okolja in organizirali čistilno akcijo.

http://www2.arnes.si/~sspmgiac/mirk2000/

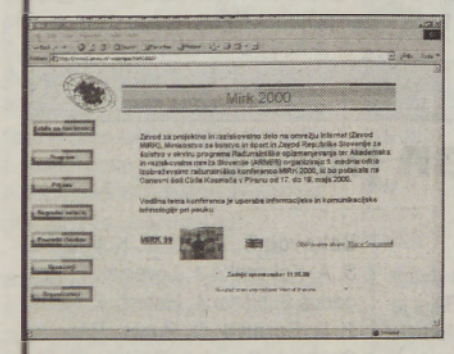

Zavod za projektno in raziskovalno delo na omrežju Internet, Ministrstvo za šolstvo in šport in Zavod Republike Slovenije za šolstvo v okviru programa Računalniško opismenjevanje ter Akademska in raziskovalna mreža Slovenije organizirajo izobraževalno računalniško konferenco.

http://page.to/crnalista

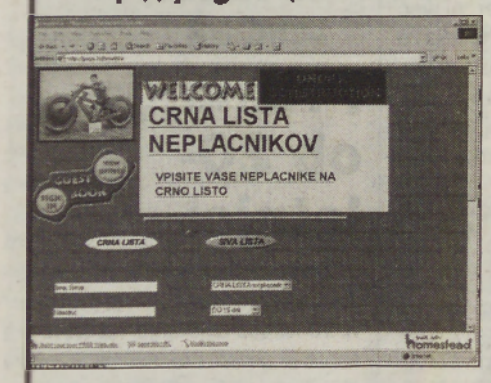

Črna lista neplačnikov računov. Na tej strani lahko vpišete vse vaše neplačnike in jih postavite na ogled svetovni javnosti.

VESTNIK NA INTERNETU: WWW.P-INF.SI

Naslov in oceno vaše najljubše strani svetovnega spleta, tudi če ste jo izdelali sami, lahko predlagate tudi vi. Naslov naše elektronske pošte je: vestnik@eunet.si. Zadeva: Varna povezava.

DINOZAVRI - Narisal Jožef Kolarič, 2. razred, OŠ Velika Polana

Kresovali smo ...

Bili smo pri Pečkovih, ker so nas povabili kot vsako leto za prvi maj. Otroci smo se igrali razne igre, starši pa so bili zunaj in se pogovarjali. Okoli polnoči smo metali petarde in spuščali rakete. Jedli smo pomes frites, kuhane hrenovke in sladkarije. Gledali smo film. Na igrišču smo se prepirali tudi zaradi računalnika. Starši so se zunaj šalili in jedli. Otroci smo se lovili. Pogosto sem loviła jaz. Domov smo odšle prve, ker smo bile zelo utrujene. Preživela sem zelo lep dan.

SARA SARJAŠ, 3. RAZ.
PODRUŽNIČNA DOŠ GABERJE - PODALJŠANO BIVANJE

Izdelki iz naravnega materiala

Na posnetku je kotiček z razstavljenimi izdelki, ki so jih izdelali učenci razredne in predmetne stopnje podaljšanega bivanja na OŠ Turnišče v delavnicah skupaj s starši in učiteljico PB Terezijo Vidovič. Oblikovali so na temo velika noč v pomladi, pri tem pa so si pomagali predvsem z naravnimi materiali. Zanimivo in vzgojno!

Okolica podružnične osnovne šole v Mačkovcih nudi tamkajšnjim šolarjem in »vrtečarjem« kar precej možnosti za igro, oddih in sprostitev. (Foto: JG)

»Koršmit«

Spomin mi seže do starosti štirih let.

Spominjam se, kako sva se z bratom igrala na dvorišču. K nam je prišel živinozdravnik ali, kot pravimo po domače, »koršmit«. Z zanimanjem sva šla za njim v hlev in ga opazovala pri delu. Imeli smo bolno kravo. Bila sem vesela, da jo bo živinozdravnik ozdravil, saj se mi je smilila. Mama je medtem pekla v kuhinji »kremšnite«. Ker sem bila še majhna, nisem vedela pravilno izgovoriti te besede. Zdela se mi je podobna kot »koršmnit«, zato sem rekla, naj pridejo na »koršmite«. Na začetku me niso razumeli in so se smejali, ko sem rekla, naj pridejo po »koršmite«. Kasneje so me naučili, da ti dve besedi pomenita različno. Tega dogodka se spomnim vedno, ko jem kremne rezine.

URŠKA LOVRENČEC, 8. B
OŠ BOGOJINA

Bilo je v počitnicah

V počitnicah, na velikonočni ponedeljek, nas je obiskala botra. Lepo smo jo sprejeli z darilom. Ponudili smo ji vino in deit. Otroci smo se igrali, odrasli pa so se pogovarjali. Kmalu je bila praznična večerja gotova. Jedli smo piščančje meso s sirom in šunko, krompir in svežo solato. Nato smo se igrali, pogovarjali in pomerjali obleke, če bi potrebovali drugo številko. Počasi je dan odšel.

TADEJ JALŠOVEC, 3. RAZ.
DOŠ I GABERJE - PODALJŠANO BIVANJE

Ko sije sonce

Ljubezen je kakor narava,
ki se vedno spreminja,
je kakor bujna trava,
ki na življenje spominja.
Ko sije sonce,
je v srcu toplo,
a ko dežuje,
te stiska hudo.

URŠKA GERDELJI, 6. A
OŠ BAKOVCI

Moja najljubša igrača

Moja najljubša igrača je tovornjak, ki sem ga dobil od strica in tete iz Francije, ko sem bil star pet let. Tovornjak je precej velik - visok je 50, dolg 80, širok pa 40 centimetrov. Kabina je rdeča, kolesa in vse drugo pa so rumene barve. Ima tudi prekucnik, ki je narejen tako, da ga lahko odstraniš.

Ko pride k nam sestrična Sara, jo včasih položim v prekucnik in jo vozim po dnevni sobi ali kuhinji. To ji je zelo všeč. Sara je stara eno leto in štiri mesece.

Tovornjak hranim v dnevni sobi.

TADEJ ŠADL, 4. RAZ.
OŠ CANKOVA

Naše življenje s srnjačkom

Bilo je lepo majsko jutro, ko smo slišali močno kokošje kokodakanje. Stekli smo iz hiše, prepričani, da je v bližini lisica. A glej, čudo, pod koruznjakom je ležal plah, miren, popolnoma izčrpan srnjaček. Po mnenju lovca je bil star šele dva dni. Malo smo počakali, a ker se srna ni prikazala, smo mladička odnesli v hišo. Takoj smo mu dali piti mleko v steklenički. Ni se branil. In tako se je začelo naše življenje s srnjačkom.

Njegova hrana ni bila kar tako. Jedel je pšenico, žemljice, smokije, kekse in zelo mu je teknila tudi solata na vrtu. Za pijačo je imel najrajši sladkan kamilični čaj, dober sadni sok in seveda mleko.

Družil se je z vsemi v hiši, najraje pa je imel teto Ireno, ki se je tedaj še vozila v šolo v Mursko Soboto. Tudi on je poznal njen urnik. Vsako jutro je šel z njo do avtobusa in nato domov, ko se je vračala iz šole. Tako je bilo vse dni.

Veliko časa je preživel tudi v stanovanju. Nekoč smo mu pozabili odpreti vrata, pa je revček skočil kar skozi šipo na vratih. Steklo se je seveda zlomilo na več koščkov, on pa se je le malo porezal po tački. Rano smo mu takoj obvezali in čez tri dni je bil že zdrav.

Rad je bil tudi pri meni, ko sem prišla iz bolnice in sem morala ostati veliko časa v postelji. Ko sem risala in pisala, se je igral z barvicami in flomastri. Tako mi ni bili dolgčas in celo rada sem bila bolna.

Piki je seveda odraščal. Postal je velik in ni več hotel spati v hiši, ampak je prenočeval v bližnjem gozdu. Nekega večera pa ni in ni hotel iz hiše. Babica ga je le s težavo spravila čez prag. Končno je odšel v noč. Žal nismo slutili, da je bilo to slovo. Piki se ni več vrnil. Kasneje se je govorilo, da se je ujel v past črnih lovcev. Ne razumem, zakaj je moral tako končati. Vsi smo ga imeli neskončno radi. Pripravil nam je veliko lepih trenutkov, zato je žalost za njim še vedno neizmerna in zelo grenka.

NATALIJA HOJS, 5. RAZ.
OŠ MALA NEDELJA

Kriva sta kitara in Drakula

Mladinski center Prlekije (v nadaljevanju MCP, op. a.), ki deluje v Ljutomeru na Grossmanovi 3, je nedavno uspel na državnem razpisu in si s projektom *Kulturo mladim* pridobil naklonjenost Urada RS za mladino.

Gre za projekt, katerega namen je vzpodbujanje in čim širša predstavitev unikatnih, nekomercialnih, stvaritev na področju poezije, literature, glasbe, foto-kino-video-avdio stvaritev ter likovnih in kiparskih del v prostorih organizacije in po mladinskih centrih po Sloveniji in v tujini. Navedeni projekt je eden izmed programov MCP, saj celotna dejavnost obsega širok spekter mladinskega udejstvovanja na področju športa, kulture, tehnične kulture in drugega. Projekt Kulturo mladim so pričeli izvajati v začetku leta, k sami aktivnosti pa MCP vabi vse zaintresirane.

Na minulem koncertu, ki je izzvenel na terasi MCP pod ogromnimi lipami in v prijetni nočni osvežitvi pomladnega vetra, so se predstavili mladi glasbeniki, združeni v bendu **Body Remover** (že uveljavljen mladinski ansambel – o njem kaj več drugič), katerega člani so z lepo gesto prispevali k večji uveljavitvi »začetnikov« – benda **Children Of The Night.** Otroci noči, kot bi naziv prevedli v slovenščino, tvorijo Silvo, Tadej, Martina, Maja, Tilen in Sašo. Ansambel je nastal povsem slučajno. Silvo je pred dvema letoma naključno postal lastnik kitare in s Sašem, ki je kitaro že imel, sta začela vztrajno ustvarjati. Zadeva je postala še bolj zanimiva, ko se jima je z bobni pridružila Maja, pozneje pa še basist Tadej, flavtist Tilen in pianistka Martina. Porodila se je ideja o lastnem bendu, in ker vsi skupaj radi gledajo grozljive prizore, ki jih v filmih o Drakuli ne manjka, tudi naziv ansambla ni bilo težko najti.

Njihova svojevrstna gothic glasba je obiskovalce ljutomerskega koncerta prevzela. Vadijo v kletnih prostorih doma pri Silvu, podpirajo jih starši in tudi sosedje na Vrazovi ulici v Murski Soboti kažejo veliko razumevanje. Bend, ki tako sestavljata dva študenta in šest dijakov, ima za sabo še osem uspešnih nastopov. Igrajo lastne skladbe, ki jih skupno ustvarjajo, še posebej pa so ponosni na lanski nastop v okviru proslave ob 80-letnici soboške gimnazije, kjer si je njihovo izvajanje ogledal tudi predsednik države Milan Kučan. Navdušeno občinstvo jim je vzpodbuda za nadaljnje glasbeno ustvarjanje in uveljavljanje njihovega poglavitnega hobija. Naslednji nastop benda Children Of The Night bo že ta petek, 19. maja, na teniškem igrišču v Murski Soboti. Kontakt: Silvo Celec, Vrazova 15a, Murska Sobota; tel.: 041 511 728, (069) 300 090.

RUDI STEGMULLER

Člani benda Children Of The Night: Sašo Benko, Tilen Sapač, Silvo Celec, Maja Celec, Tadej Titan in Martina Sabotin. Foto: RS

Besede srca

Svet, zakaj si tak?

(Tebi Primož)

Spomini, samo to mi ostane od tega življenja. Spominjam se zapeljivih fantov, ki v življenju deklet puščajo krvave sledi. Nedolžnost je čas, ko čakaš na priložnost življenja, a obžalovanje je črna stran nedolžnosti. Spomnim se dni, ko sva bila skupaj, a je vse minilo. V življenju dekleta je vse veselo, a ko izveš resnico, prevaro, postane zate vse črno. Prevare me spremljajo že vse življenje. In laž. Govorila sem resnico, še prisegla sem, da jo govorim, vendar si raje verjel njej. Vem, moje življenje je prava nočna mora. Solze se zlivajo po mojih licih, vendar zdaj ni čas za obžalovanje. Ta čas, ki je zdaj prišel, sem čakala dolgo, pred sabo vidim samo še smrt. Razočaranje v življenju je krivično, ves svet zame nima pomena.Vem, nisem znala ljubiti, vem, nisem ti dala dovolj ljubezni, a to ni razlog, da mi očitaš vse te stvari. V mojem življenju so ostale le razbitine sanj. Sanjam pa se ne bom odpovedala. Moje srce krvavi in iz krvi se izliva moja ljubezen do tebe. Ostala sem brez vsega, brez tebe, ki mi pomeniš vse v življenju. Bila sva par, a postala sva sovražnika. Umiram od ljubezni do tebe, umiram in ne morem počakati, da se vmeš. Brez tvoje ljubezni ne morem naprej. Odšel si, za vedno si me zapustil, a veš kaj, stvari ne bodo ostale takšne kot so. Imam še dovolj moči, da izdam resnico in ti boš odkril prevaro. Takrat ne obžaluj nič, spoznal boš, da je ta prevara tvoja skrb in ne moja. Lepo sem ti povedala, da z njim nisem imela NIČ! Nisi mi verjel, raje si verjel njej, čeprav sem ti prisegla, da govorim resnico. Sam si kriv in sam boš to prevaro odkril, a takrat me ne bo več. Odšla bom na drugi svet, kjer ni trpljenja in razočaranja. Mislil si, da je življenje kot eno polovanje, vendar ni tako. Moraš imeti dovolj moči, da greš skozi vse te prevare kot jaz. Zdaj je za vse prepozno, moram se sprijazniti s tem, kar sem dobila. Svet je takšen in zato na njem ni ljubezni!!

A. R.

Oprosti, toda prehitro si zaspal!

Oprosti, ker bom to pismo začela drugače, kot se začenjajo pisma mladih ljudi, predvsem pa oprosti, da sem se šele sedaj opogumila, da ga napišem, ko je že vse prepozno, kajti ti tega nikoli več ne boš prebral, saj si prehitro zaspal. Oprosti! Otrla sem si solze, ko sem stala v sprevodu nemih ljudi, ti pa si ležal med belimi nageljni, tako miren, spokojen. In tedaj se je v meni nekaj zgodilo. Moja vest je spregovorila, saj nisem nič boljša od vseh, ki so te obsojali in niso našli zate niti ene lepe in tople besede. Bil si fant sodobnega časa, nekaj let starejši od mene. Vsi smo v tebi videli le »frajerja«, fanta, ki je svojo mladost speljal na slabo pot. Bila sem tvoja prijateljica, vendar le takrat, ko sva bila sama. Groza me je, ko pomislim, da izgovarjam besedo »prijateljica«. Nisem ti bila, kajti morala bi te vedno podpirati, a jaz?! V družbi sem govorila grdo o tebi. Priznam, tako sem delala. Toda, saj si tudi ti vedel kakšno mnenje smo imeli o tebi. Veva tudi to, da si ti to svojo »nečedno« slavo prinesel s sabo iz srednješolskih klopi. Nazadnje, ko sva se srečala v mestu, si me pozdravil. Danes ne vem več, če sem pozdrav vmila, vem le, da se je tisti trenutek zbrala v meni vsa hudobnost in sem se spomnila vsega, kar sem kdajkoli slišala o tebi. Celo zdaj, ko vsi vemo, da te nikoli več ne bo, ljudje ne morejo molčati. To me boli, ker vem, kako bi bolelo šele tebe. Veš, ne rečem, da si svojo mladost prav usmeril. Še posebej tedaj, ko si se nekoč potožil: »Lahko tebi, ko imaš toliko sreče, toplote in sonca doma.« Ne obsojam te. Molčim, kajti ljudje bi sicer dejali: »Kaj pa mu je manjkalo?« Na videz pomanjkanja res nisi trpel, vendar ozadja mnogi ne vidijo, da je veliko mladih kljub udobju nesrečnih, kajti ni vse v denarju. Vem, da ne bi nikogar obdolžil. Tudi jaz ne, ker bi morala iskati globlje vzroke. In naše poslanstvo ni obrekovanje, obtoževanje, kazanje s prstom na bližnjega, temveč pomagati. In šele ko bomo sami brez krivde in si ne bomo imeli česa očitati, bomo imeli pravico ocenjevati tuje napake. Tebi zdaj ne bo pomagal nihče. Prepozno je. Pa vendar, tudi ti si nosil ljubezen globoko v sebi. Morda bi ti prav ta nekoč pokazala pot v življenje ... Oprosti, tudi jaz sem bila slabič.

N. T.

Soboški dnevi

Pride tudi Balaševič?

Soboški dnevi, izvrstna prireditev, ki iz leta v leto na grajsko dvorišče privablja vedno več ljudi, bodo letos trajali od 24. junija do 16. julija. Tako kot smo že navajeni, bo program tudi letos bogat in zelo raznovrsten (predvsem pa zastonj!), k nam pa prihajajo skupine iz vsega sveta.

Večina nastopov je že potrjenih, omenjena imena pa so le naš izbor iz selekcije 35 dogodkov iz sveta glasbe, plesa, gledališča in filma. 29. junija bosta nastopili folklorna skupina **Leyte Kalipayan dance compani** iz Filipinov in pop skupina **Nude.** Naslednji dan se bo predstavila folklorna skupina **Carmen Lopez** iz Kolumbije, sledila pa bosta koncerta skupine **Los Caballeros** iz Hrvaške, ki igra mehiško mariachi glasbo (prvič pri nas!), in **Magnifica.** 1. julija bo poslastica za ljubitelje pouličnega gledališča s francosko skupino **Fanfare Le Snob**, na svoj račun pa bodo prišli tudi privrženci rockovskih in bluesovskih zvokov s koncertoma skupin **Orlek** in **Mr. Lucky & Sen-Sa-Shun Band** iz Italije, ki je nazadnje nastopila v Murski Soboti v Art Caffeju.

Za nedeljski koncert 2. julija se organizatorji še dogovarjajo, prišel pa naj bi nihče drug kot **Đorđe Balaševič.** Ta koncert ne bo brezplačen, odigral pa se bo na Murinem štadionu. Seveda prireditelji niso pozabili na številne simpatizerje etno glasbe. Za te bo poskrbljeno 6. julija, ko pride egiptovska skupina **Salamat.** Posebna poslastica pa bo naslednji dan, ko bo nastopil bluesovski kitarist **Eugene »Hideaway« Bridges** iz Amerike. 8. julija bo nostalgija pur: **Vlada Divljan** (ex Idoli) s skupino **Old Stars Band** iz Jugoslavije, v kateri so še Gile Gojković iz Električnega orgazma in člani skupine Ekatarina Velika. Skupine, kot so **Bambix** (Nizozemska), **KUD Idioti** (Hrvaška) in **Zaklonišče prepeva**, ki bodo nastopile na koncu Soboških dnevov, pa tako že nekaj časa napovedujemo v naši rubriki Napovednik koncertov.

TOMO KOLEŠ

Vaša pisma, vaša čustva, vaša mnenja!

Tvoja mala

Bila sem tvoja mala, ki si jo imel tako rad,
ki ji je bilo všeč, ko si ji govoril,
da jo imaš neskončno rad.
Bila sem tvoja mala, ki te je razumela,
ki te je imela rada, ki te je rada poslušala,
ki se je lahko zjokala na tvoji rami.
Bila sem tvoja mala, ki bi življenje zate dala,
bila sem tvoja mala, ki te je imela zelo rada.
Bila sem tvoja mala ...

Buffy

Ljubila bi se

Nocoj ljubila bi se,
ljubila le s teboj,
ob tisti nežni glasbi predala bi se ti.
Rada bi čutila nežne dotike,
sladke poljube in tvoje besede.

Mateja H.

Bilo je lepo

Ti, ki v mojem srcu spiš,
edino ti zame se zmeniš.
Ko pogledam v nebo,
vem, da ne bo več tako lepo,
kot je bilo.
Ti zame bil si vse, a to minilo je.
Bilo je lepo, a vse minilo je.

Sandra

Sežem med zvezde

Sežem med zvezde, da naberem jih zate,
v ozvezdju jih je veliko,
njih število se ne konča,
pa naj jih je še toliko, nobena mi ni osvojila srca.
Sežem med zvezde, ki nebesni svod krase,
le eno sem ti izbrala,
ta ob rojstvu bila mi je dana,
ki zvesto mi je sijala, to moje je srce.

Sonja

Pogled zadnji je to,

Oprosti, a ljubiti te več ne smem,
Jok rane bo ozdravil.
Danes zadnjič v slovo ...
In potem pojdi, prosim te.

Pojdi, prosim te!
Resnice vedel ne bo nihče.
Oprosti mi, jaz tebi ne morem
...
Sonce bo kmalu zašlo
In takrat boš vedel zakaj ...
Minila bodo dolga leta ...

Takrat se bova zopet srečala.
Enkrat, čez mnogo let.

Tamarine

Nežna roka piše

Nežna roka je pisala,
medena usta bodo brala,
da se najina ljubezen ne bi končala,
da bi si nekoč pred bogom zvestobo priznala,
da bi v dobrem in slabem skupaj ostala
in bi nežna roka še pisala,
kar medena usta lahko bi brala.

Nataša C.

Napovednik koncertov

Murska Sobota

18. maja: Kristina Šuklar + Andreja Golež, evangeličanska cerkev ob 20. uri
19. maja: Odpisani + Children Of The Night + Social Free Face (Madžarska) + Konflikt (Slovaška), teniško igrišče ob 20. uri
26. maja: Body Remover + Kaoz + Prospect..., Čarda
30. maja: Slowind, grajska dvorana
3. junija: Psycho-Path, grajsko dvorišče; predskupina: Wrong
20. junija: Tercet Katrina's, Zvezda
30. junija: Clawfinger, Lendava; predskupine: Leadfoot (ZDA) + Elvis Jackson + Odpisani ...
1. julija: Thin Lizzy, Lendava; predskupine: Rockbitch (GB) + Let 3 + Posodi mi jurja ...
13. julija: Bambix (Nizozemska) + KUD Idijoti (Pulj), grajsko dvorišče
14. julija: Zaklonišče prepeva, grajsko dvorišče
avgust: Psihomodo Pop, letališče Rakičan

Veržej

20. maja: Riki Zadravec, dom kulture ob 20. uri

Ljutomer

19. maja: Orlek, Oxigen

Maribor

18. maja: Siddharta, ŠTUK

Velenje

26. maja: New Wet Kojak (ZDA); predskupine: Psycho-Path + Res Nullius + Elvis Jackson
27. maja: New Model Army; predskupine: Demolition Group + Alterra

Ljubljana

18. maja: Cesaria Evora, Križanke
18. maja: Andre Williams, KUD F. Prešeren
25. maja: Murder City Devils, K4
29. maja: Jack DeJohnette, studio 1 TV SLO
29. maja: Khaled, Križanke
5. junija: Akosh S. Unit, Križanke
8. junija: Broher Resistance + Anne-Marie Mzie, Križanke
10. junija: Fun-Da-Mental + Rizwan Muazzam Qawwali, Križanke
30. maja: Mihail Pletnev, Cankarjev dom
3. junija: Alfred Brendel, Cankarjev dom
15. junija: Benjamin Zephaniah, Cankarjev dom
19. junija: Pearl Jam, hala Tivoli; predskupina: Dismemberment Plan
23. junija: Kings X, Orto
28. junija: Anthony Braxton, Cankarjev dom
29. junija: Renato Chicco, Cankarjev dom
1. julija: Vlatko Stefanovski + Medeski, Martin & Wood, Križanke
12. julija: Jorgi Ben Jor, Križanke
18. julija: Dream Theater, ?
19. julija: Celia Cruz + Jose Alberto »El Canario«, Križanke
20. julija: Tito Puente, Križanke

Zagreb

25. junija: Afrika Bambaataa, Festival
1. julija: ZZ Top, Dom športov

Gradec

23. maja: Dhafer Youssef, Orpheum
27. maja: The Glenn Miller Orchestra, Orpheum
9. junija: Suicidal Tendencies, Orpheum
24. junija: Danzig, Orpheum
25. junija: Joe Zawinul, Orpheum
3. julija: Suzanne Vega, Orpheum
6. julija: Alice Cooper, Orpheum

Budimpešta

19. in 20. maja: Pat Metheny Trio, Congress Centre
7. junija: Iron Maiden, Petőfi Csarnok
12. junija: Sting, Kisstadion
16. junija: Pearl Jam, Petőfi Csarnok
30. junija: ZZ Top, Petőfi Csarnok
1. julija: A - Teens, Petőfi Csarnok
19. julija: Dream Theater, Petőfi Open Air
2. avgusta: Chumbawamba, Sziget Festival
3. avgusta: Suzanne Vega, Sziget Festival

Dunaj

22. maja: Buzzcocks, Szene
26. maja: Santana + Toure Kunda, Stadthalle (razprodano!)
1. junija: Public Enemy, Arena
2. junija: Oasis, Stadthalle
10. junija: Slayer, Open Air
19. junija: Afrika Bambaataa, Flex
26. junija: Live, Libro Music Hall
27. junija: Eurythmics, Libro Music Festival
6. julija: Natalie Cole, Statsoper
1. avgusta: Tina Turner + John Fogerty, Ernst Happel Stadion
9. oktobra: Wynton Marsalis, Konzerthaus

VESTNIK NA INTERNETU: WWW.P-INF.SI

Naslov in oceno vaše najljubše strani svetovnega spleta, tudi če ste jo izdelali sami, lahko predlagate tudi vi. Naslov naše elektronske pošte je: vestnik@eunet.si. Zadeva: Varna povezava.

HOROSKOP

OVEN

Ona: Z ljubosumnostjo ne boš dosegla ničesar, četudi te bo nekdo prepričeval o popolnoma nasprotnem. Raje se prepusti trenutnemu utripu in si privošči tudi tisto, čemur si se ponavadi izmikala. Uspelo ti bo!
On: Naj ti ne bo žal denarja, kajti posli so se začeli obračati na bolje. Vsekakor je še daleč čas, ko si boš lahko privoščil kakšen konkretnejši oddih in se posvetil svojemu konjičku.

BIK

Ona: Poskusila si, a se ni obneslo, toda življenje teče naprej, zato se ne oziraj na pretekle neuspehe, ampak živi za prihodnje uspehe. Partner te bo gnjavil zaradi neke malenkosti, tebi pa bo vse skupaj prekipelo.
On: Pomagal boš prijateljici v težavah, saj si bil prav ti tisti, ki je največ prispeval k njenemu zapletenemu položaju, tako posredno kot tudi povsem neposredno. Sicer pa je to le del tvojega norega načrta.

DVOJČKA

Ona: Če boš predolgo odlašala, ti bo nekdo hudo zameril, zato se raje odloči in si vzemi tisto, kar ti tako ali tako pripada. Ne pričakuj preveč od prehitro dane obljube, ampak poglej na vse skupaj malo realneje ...
On: Nihče ti ne bo pomagal, to pa bo le posledica tvojih prejšnjih odločitev. Je že tako, da se vse enkrat plača, pa naj bo to ugodno ali ravno nasprotno. Pa še v ljubezni se bodo pojavile določene težave.

RAK

Ona: Mislila si že, da je vse skupaj pozabljeno, pa se bo v tebi kar naenkrat ponovno prebudilo čustvo, ki ga boš le težka krotila. In da bo vse skupaj še zanimivejše, se bo podobno godilo tudi nasprotni strani.
On: Zdravstvenim težavam se bodo pridružile še finančne. Zaradi nepredvidenega dogodka boš moral kar precej seči v žep in to se ti bo še dolgo poznalo. Pa še partner lahko kaj posumi in že bodo tu težave.

LEV

Ona: Ne ravnaš najbolj pametno, da živiš iz dneva v dan in ukrepaš, kot se ti v danem trenutku pač zazdi. Raje trdneje poprimi za delo in nehaj počivati na lovorikah, ki so že zdavnaj mimo. Enako velja tudi za ljubezen.
On: V prepiru boš hotel imeti tako prvo kot tudi zadnjo besedo, kar marsikomu ne bo čisto po godu. Nikar ne razglabljaj toliko o načelih, ampak stori tudi nekaj, da se le-ta začnejo vsaj počasi uresničevati.

DEVICA

Ona: Tvoji namigi bodo preveč prozorni, da bi lahko še vedno ustvarjala vtis, da te resnejša ljubezenska zveza sploh ne zanima. Prepusti se čustvom in kaj kmalu se bodo pokazali povsem konkretni rezultati.
On: Žilica ti ne bo dala miru, vse dokler ne boš tudi ti poskusil prepovedanega sadu. Pričakuješ lahko veliko odmevnost na svojo idejo, njena uresničitev pa bo odvisna predvsem od tebe.

TEHTNICA

Ona: Še vedno boš nihala med realnostjo in lepimi sanjami in ravno zato lahko zamudiš lepo priložnost pri osebi, ki ti sicer vzbuja spoštovanje, vendar si nikoli nisi upala pomisliti na karkoli več.
On: Z močno voljo lahko narediš preobrat tako v svojem poslovnem kot tudi ljubezenskem življenju. Presenetil te bo obisk starega prijatelja, ki ti bo prinesel še presenetljivejše novice.

ŠKORPIJON

Ona: Neko popolnoma običajno srečanje se bo končalo z mislijo na ljubezenske zaplete. Nikar se ne boj posledic, ampak izkoristi priložnost in se zabavaj. Obeta se vama prijetno potovanje v neznano.
On: Kar naenkrat se boš znašel pred kočljivo odločitvijo, ki bo odločala o tvojem nadaljnjem življenju. Nikar se ne prenagli, ampak raje dvakrat premisli, da ti kasneje ne bo žal. Pričakuješ lahko pomemben telefonski klic!

STRELEC

Ona: V začetku prihodnjega tedna se ti obeta prijeten pogovor, izvedela boš precej več kot običajne čenče. Partner se bo znašel v precejšnji zadregi, kar boš izkoristila in ga še bolj priklenila nase.
On: Še vedno ti ne bo uspelo odkriti nasprotnikove slabe točke, vendar nikar ne obupaj. Z resnim pristopom si boš zagotovil obilo občudovalcev, tako v poslovnem svetu kot tudi med prijatelji. Ozri se okoli sebe – nekdo te opazuje!

KOZOROG

Ona: Čimprej poskusi popraviti krivico, ki si jo storila nekomu, ki ti je doslej še vedno pomagal. In predvsem nikar ne zapostavljaj ljudi, ki ti želijo samo dobro, saj se lahko njihova naklonjenost kaj hitro izgubi.
On: Šele odkar si začel živeti malo bolj razposajeno in se bolj gibati v družbi, si spoznal, kaj vse si do sedaj zamujal. Z neko prijateljico boš naredil račun brez krčmarja, a se boš na koncu vendarle uspel izvleči iz neprijetnega položaja.

VODNAR

Ona: Ne kaži tako očitnega zanimanja za svojega novega sodelavca, saj mu lahko to še stopi v glavo. Ugodnosti se bodo podvojile in prav z lahkoto ti bo uspelo tudi tisto, česar sploh nisi načrtovala.
On: Poslovni dogovor se bo prevesil na stran, kjer ne bo dobička ne zate ne za tvoje partnerje. Previdno si se zavedel, da ni vse v denarju, ampak je potrebno posvečati pozornost tudi obrobnim rečem ...

RIBI

Ona: Obeta se ti zelo razburljiv in po svoje tudi prijeten konec tedna. Sicer ne bo vse tako, kot si si predstavljala na začetku, vendar se boš kaj hitro znašla in na neki način tudi izkoristila nastali položaj.
On: Zaradi poslovnih interesov se boš znašel v precej kočljivem ljubezenskem položaju. Poskusi se raje malo razvedriti, saj ti lahko pretirana resnost prinese še večjo zmedo in nezaupanje.

Pomurske lekarne razkrivajo zdravilne skrivnosti

Maščobne kisline Omega-3 (1)

Zavedanje o zdravi prehrani se v zadnjem desetletju nezadržno veča zaradi želje, da bi dlje časa in bolje živeli, pri tem pa cena ni več tako pomembna kot nekoč. Maščobe so v prehrani nujne le kot določena količina življenjsko pomembnih maščobnih kislin in pri izredno visokih potrebah po energiji. Sodobni civilizirani človek pa zaradi razmeroma nizkih potreb po energiji pri uživanju hrane z večjim deležem maščob kaj hitro preseže svoje potrebe po energiji. Tako prehrana, ki vsebuje veliko maščob z *nasičenimi maščobnimi kislinami* in veliko holesterola, povečuje pogostost aterosklerozniih obolenj in posledično večjo umrljivost zaradi koronarne srčne bolezni. Zato je za vaše zdravje zelo pomembno, kakšne maščobe jeste.

Dobre maščobe

Pred dobrimi dvajsetimi leti je bilo objavljeno presenetljivo odkritje o prehranskih navadah Eskimov na Grenlandiji, ki sicer jedo zelo mastno hrano - okrog pol kilograma mastnih rib in kitovega mesa na dan -, srčni infarkt pa je pri njih kljub temu zelo redek.

Izkazalo se je, da so ključnega pomena določene **polinenasičene maščobne kisline**, znane kot **maščobne kisline omega-3 (MK ω-3)** - »dobre maščobe«, ki jih najdemo zlasti v mastnih ribah hladnih voda (lososi, skuše, slaniki).

Kaj so MK ω-3?

Že leta 1926 so znanstveniki odkrili dolgoverižne večkrat nenasičene maščobne kisline (MK), med katere sodijo t. i. MK OMEGA -3 (ω-3) in OMEGA-6 (ω-6), ki jih najdemo v hrani. Obe zvrsti MK dajeta celicam nasprotujoče si ukaze. Tako imajo MK ω-3, med katerimi so biološko najpomembnejše ***eikozapentaenojska kislina (EPK), dokozaheksaenojska kislina (DHK)*** ter *a-linolenska kislina*, zelo pomembno vlogo pri pravilnem in zdravem razvoju organizma. Med ω-6 MK pa sta pomembnejši *linolna* in ***arahidonska kislina***. Slednja lahko v telesu ustvarja snovi (prostaglandine), ki lahko sprožijo bolezen.

Sledi temeljno sporočilo: Z vrsto maščobe, ki jo uživate, vplivate na količino ω-3 in ω-6 MK, ki krožijo po vašem telesu. Tiste, ki prevladajo, odločajo o zdravju ali bolezni.

Viri MK ω-3

Vse te MK so **esencialne** (življenjsko nujno potrebne). Ker človeško telo samo ne sintetizira zadostne količine DHK in EPK za normalno rast in delovanje, jih moramo zaužiti s hrano.

Te MK najdemo predvsem v mesu plavih rib (v ribjih oljih). Najbogatejši vir so skuše, sardele, tuna, lososi, slanik, jezerska postrv in atlantski jeseter.

Namig: Za pripravo ribjih jedi uporabljajte sveže ali zamrznjene ribe, redkeje pa sušene, nasoljene ali dimljene. MK ω-3 so najbolj učinkovite, če ribe pečete ali poširate. Kupujte tunino, konzervirano v vodi, in sardine, ki so brez olja, razen če so v olivnem ali sardelnem olju (glejte oznako na pokrovu!). Nekaj ω-3 MK je tudi v nekaterih rastlinah. Največ jih je v jedrcih - orehih, lešnikih, mandljih ter v lanenem in repičnem semenu. Izogibajte pa se pretiranemu uživanju margarin, olj za solato in kuhanje ter tovarniško pripravljeni hrani, ki vsebujejo ω-6 MK. Le-ti pomagajo ustvarjati zdravstveno katastrofo.

ANITA RITONJA, mag. farm. ■

GALEX d.d.
MURSKA SOBOTA
MAZILO ZA TRDO KOŽO

Nova telefonska številčenja

Prejšnji mesec je pri nas začel veljati vzporedni sistem številčenja v telekomunikacijskem omrežju. Uporabniki telefona bodo lahko po novem vse do novembra uporabljali stari ali novi sistem številčenja. Kot je znano, je pravilnik o spremembah številčenja v telekomunikacijskem omrežju julija lani izdalo ministrstvo za promet in zveze. Telekom Slovenije pa ima nalogo, da spremembe tehnično izpelje.

Dosedanjih 12 omrežnih skupin bo po novem nadomestilo 6 področnih kod, ki bodo sestavljene samo iz dveh števk, ki ne bodo vsebovale šestice. V praksi pomeni to naslednje kode: 01-Ljubljana, 02-Maribor, Murska Sobota in Ravne na Koroškem, 03-Celje in Trbovlje, 04-Kranj, 05-Nova Gorica, Koper in Postojna ter 07-Novo mesto in Krško.

Telekom Slovenije bo do konca novembra, ko bo dokončno prenehal delovati star sistem, vse naročniške številke spremenil v sedemmestne. Spremenilo se bo okrog 95 odstotkov naročniških številk. Nove številke bodo naročniki prejeli na računu, na voljo pa so tudi na brezplačni številki: 086 + stara telefonska številka. Kot primer navajamo, da boste vsi tisti, ki ste bili doslej navajeni, da ste soboško mestno občino klicali na 31-000, lahko poslej zavrteli še novo telefonsko številko 53-11-000.

Da bi bil prehod na novo številčenje za posameznike in organizacije čim lažji, bodo do novembra pri večini naročnikov delovale tako stare kot nove telefonske številke. Vzporedni sistem ne bo deloval za nekaj tisoč naročnikov, ki so jim bile v zadnjem času zaradi preključitve na digitalne centrale številke že spremenjene v skladu z novim oštevilčenjem. O spremembah bo Telekom Slovenije uporabnike obveščal z neposredno pošto, preko množičnih medijev, z njimi pa se lahko seznanijo tudi na internetu na Telekomovi spletni strani. Maja bo izšel novi telefonski imenik na CD romu, ki bo vseboval tako stare kot nove številke, novembra pa tudi v tiskani obliki s samo novimi številkami, pri čemer bodo naročniki knjigo za svojo področno kodo prejeli brezplačno.

In kako bodo naročniki lahko izvedeli novo telefonsko številko? O svoji so obveščeni že z računom za telekomunikacijske storitve, ki so ga prejeli na dom v prvih dneh aprila. Druga možnost je, da novo številko na podlagi stare izvedo na spletni strani z naslovom http://tis.telekom.si. Pokličete lahko 086, nato vtipkate (dosedanjo omrežno skupino) in staro številko, odzivnik pa nam bo povedal novo področno kodo in novo naročniško številko. Uporabite lahko tudi brezplačno številko 080 9888. Splošne informacije o spremembi številčenja lahko uporabniki dobijo tudi na brezplačni številki 086 98 98, kjer se bo oglašal odzivnik, ali pa na brezplačni številki 080 80 80, kjer vam bodo na vprašanja odgovarjali operaterji. Nove številke bodo na voljo tudi na informacijah 988.

Novi številski sistem v telekomunikacijskem omrežju prinaša številne prednosti. Najpomembnejša je ta, da odpira številski prostor za prihajajočo konkurenco na področju telekomunikacij, omogoča nove storitve (med njimi tudi možnost izbire operaterja prenosnega omrežja) in prenosljivost telefonske številke znotraj ene področne kode. Naročniki so po področnih kodah porazdeljeni bolj uravnoteženo, novi številski sistem pa je tudi skladen s smernicami Evropske unije.

MILAN JERŠE ■

SKUPAJ PROTI
KRI MI NALU
080-1200
POKLIČITE !
OSTALI BOSTE ANONIMNI

Z našega štedilnika

Beluši z morskim listom v jogurtovi omaki

•

Nadevan rostbif
Zapečena solata
Sveža solata

•

Jagodni zavitek

Branko ČASAR,
kuharski mojster v hotelu Diana

Beluši z morskim listom v jogurtovi omaki

400 g fileja morskega lista, 200 g zelenih belušev, 80 g limone, 20 cl vode, 10 g gustina, 10 cl navadnega jogurta, sol, poper, 5 cl limoninega soka

Beluše olupimo in jih zavijemo v fileje morskega lista, solimo, popramo. V posodi z malo vode in limoninimi krhlji skuhamo ribje zvitke z beluši, jih odcedimo in ohladimo. Ohlajene zvitke položimo na krožnik in jih prelijemo z jogurtovo omako.
Omaka: Vodo pristavimo in v njo zakuhamo gustin, ki smo ga razmešali v limoninem soku. Prevremo, odstavimo in ohladimo. Nato primešamo jogurt in začinimo.

Nadevan rostbif

80 g šampinjonov, 40 g gnjati, 20 g petršilja, 80 g čebule, 50 g masla, 1 jajce, 70 g drobtin, sol, poper, 800 g rostbifa, 100 g korenja, 100 g cukinov (buč)

Šampinjone operemo in zrežemo na tanke lističe. Gnjat in čebulo zrežemo na drobne kocke, petršilj sesekljamo. Maslo v ponvi razpustimo, na njem prepražimo šampinjone z gnjatjo, čebulo in petršilj. Pražimo toliko časa, da se izloči odvečna tekočina. Odstavimo, da se malo ohladi, začinimo, dodamo jajce, drobtine in dobro premešamo.
V meso po dolgem naredimo odprtino in jo napolnimo s pripravljenim nadevom, odprtine zašpilimo z zobotrebci. Površino mesa posolimo in na razgretem olju opečemo. Opečenemu mesu dodamo na kolobarje narezano korenje in cukine. Podlijemo z 2 dl vode – pokrijemo – damo v razgreto pečico in dušimo 40 minut. Nato meso vzamemo iz omake, odstranimo zobotrebce in narežemo. Omako gladko prepasiramo in serviramo k mesu.

Zapečena solata

500 g solate kristalke, 30 g masla, 40 g moke, 20 cl mleka, 1 jajce, 80 g drobtin, sol, poper

Solato operemo, jo damo v vrelo vodo, prevremo in odcedimo. Narežemo na rezance. Maslo razpustimo, na njem svetlo prepražimo moko, zalijemo z mlekom in mešamo, da se zgosti. Odstavimo in ohladimo. Primešamo jajce, narezano solato, drobtine in začinimo s soljo in poprom. Rahlo premešamo in damo v pomaščen oziroma z maslom namazan model, katerega potrosimo z drobtinami. Pečemo v pečici pri 170°C 20 minut. Pečeno pustimo stati v modelu 5 minut, nato zvrnemo na desko in poljubno razrežemo.

Jagodni zavitek

350 g vlečenega testa, 1000 g jagod, 100 g sladkorja, 30 cl kisle smetane, 3 jajca, 1 vanilin sladkor, 80 g drobtin, 100 g margarine

Vlečeno testo razprostremo po deski, pokapljamo z raztopljeno margarino in potresemo z drobtinami. Na tričetrtine površine nalagamo narezane jagode, ki jih posladkamo s sladkorjem in vanilinim sladkorjem. Nazadnje pokapamo s polovico pripravka iz smetane, v kateri smo razžvrkljali jajca. Zavijemo in položimo v pomaščen pekač. Surov zavitek premažemo s preostalim smetanskim pripravkom. Pečemo 45 minut pri 180°C. Malo ohlajen zavitek narežemo in potresemo s sladkorjem v prahu.

za zdravje in dobro počutje

BESEDE MODE

Svila, *druga koža*

Je senzacija distance, ki obljublja bogastvo dotika. Poglede kar vleče nase, pa naj se pojavi v obliki zavese, kot čipka na mizi, kot spalna srajca ali večerna obleka. Kadar koli se ovije roke in beži med prsti, mimika ust oblikuje nekaj, kar slišimo kot – ja, to je svila.

Sodobne, tehnološko dovršene prevare konkurirajo svili. Minimalne razlike so težko opazne. Najhitreje nas prepriča poskus z vžigom koščka svile z vžigalnikom. Prava svila zagori, zadiši po sežganih laseh, roževini; med prsti ostane zoglenel organski prah črne barve. Mešanice je težko določati na tak način. To počnejo v laboratoriju, kjer na posamezne tkanine reagirajo določene substance (kisline, lugi ...). Če svilo barvamo sami doma in se določene niti obarvajo tonsko svetleje, smo lahko priča tkanju svilenih niti z umetnimi.

Prava svila je mnogovrstna. Je naravno vlakno kokonov sviloprejke Bombyx mori L., ki se hrani z murvinim listjem. Sviloprejka izloča pri zapredanju v kokon iz žleze na spodnji strani trupa dvojne fibroinske niti, zlepljene s sericinom. Divja svila je kokonska nit divjih sviloprejk. Od prave se razlikuje po slabšem lesku. Vse poškodovane kokone in druge svilene odpadke uporabljajo za izdelavo preje CHAPE (šap) za blago za ženske obleke, kravate, šale, nogavice, žamete, vezenje, kvačkanje ... Svileni ŠIFON je v vezavi platna, danes tudi fina bombažna tkanina za telesno perilo. Ime, ki ga določa vezava, je tudi SATEN (vezava atlas). Nekaj novega je FLUORESCENTNA SVILA. Iz tehnološkega inštituta Kyoto (Japonska) je prišla barvna svila, ki nadaljuje pot v širšo proizvodnjo. Pred nekaj meseci je Hajime Mori ilustriral tehniko pridobivanja zelene fluorescentne svilene niti po genetski modifikaciji sviloprejke.

Zanimivo je, da se naravna vlakna iz davnine vedno bolj vračajo in nas znova presenečajo v različnih oblikah.

Svilena obleka na modelu ima pridih brezčasnosti. Po kvadratnem vzorcu zvezena organca blesti v svoji transparentnosti in štrli od pasu vstran le za centimeter. Je v kombinaciji s satenom, ki pada v lesku. Pomembno je, da si jo lahko omislimo kadar koli, saj to dopušča večnost svile. Spoštovanje, ki nam ga izvablja svila, je brezkompromisno in vredno.

TATJANA KALAMAR
dipl. inž. oblikovanja oblačil ■

Združenje potrošnikov Pomurja svetuje

Delo preko študentskega servisa

Na kakšen način je najlažje dobiti delo, je verjetno poznano vsakemu študentu ali dijaku. Gotovo so to študentski servisi, ki so ena od najugodnejših in ena od najenostavnejših možnosti za zaposlitev. Ker pa je tudi med študentskimi servisi konkurenca, se tudi ti poslužujejo najrazličnejših reklamiranj svojih storitev.

Na eno od takih reklam oz. obvestil v obliki letaka nas je opozorilo uredništvo časopisa VESTNIK.

Mladinski servis, pomurski študentski servis **namreč ponuja svoje usluge tudi preko tega obvestila - letaka.**

Sporen naj bi bil del besedila, ki se glasi, citiramo: »Samo z izkaznico pomurskega študentskega servisa lahko delate v vseh pomurskih podjetjih! ... Domača podjetja, ki potrebujejo delavce v času poletnih počitnic, delajo izključno z našim študentskim servisom, ker tako zaslužen denar ostane doma, domači študentski organizaciji, in se ne izgubi v Maribor, Ljubljano ... « **(konec citata).**

Menimo, da gre za oglaševanje, ki bi lahko nekatere potrošnike tudi zavajalo. Pomurskemu študentskemu servisu smo napisali dopis ter jih zaprosili za pojasnila oz. morebitne zakonske argumente, ki jim omogočajo takšen poziv študentom in dijakom. Že isti dan smo po faksu dobili odgovor, v katerem so nas obvestili, da so sporno besedilo že popravili in obžalujejo, da je do te zmede sploh prišlo.

Sami smo preverili v nekaj večjih podjetjih in jih povprašali o sodelovanju s študentskimi servisi. Vsa podjetja so nam povedala, da sodelujejo z več ŠS, tako da bi verjetno težko našli podjetje, ki bi izrecno sodelovalo s samo enim ŠS.

In kaj o tem pravi zakon o varstvu potrošnikov? Oglaševanje blaga in storitev ne sme biti v nasprotju z zakonom, ne sme biti nedostojno ali zavajajoče. Oglaševalska sporočila morajo biti v slovenskem jeziku, razen če z drugim predpisom ni drugače določeno. Nedostojno oglaševanje blaga in storitev pomeni oglaševanje, ki vsebuje sestavine, ki so žaljive ali bi lahko bile žaljive za potrošnike, bralce, poslušalce in gledalce, ali sestavine, ki nasprotujejo morali in je kot nedostojno oziroma zavajajoče opredeljeno v kodeksu Slovenske oglaševalske zbornice.

Zavajajoče oglaševanje pomeni kakršnokoli oglaševanje, ki na kakršenkoli način, vključno s predstavitvijo izdelka ali storitve, zavaja ali lahko zavaja potrošnika. Zavajajoče oglaševanje je zlasti oglaševanje, ki izkorišča ali bi lahko izkoriščalo potrošnikovo neizkušenost in neznanje v dobičkonosne namene, ki vsebuje nejasnosti, čezmerna pretiravanja ali druge podobne sestavine, ki potrošnika zavajajo ali bi ga lahko zavajale.

Uradne ure za stranke so v ponedeljek in sredo od 9. do 12. in 15. do 17. ure, v petek od 9. do 12. ure. V torek in četrtek pa za naročene stranke od 9. do 14. ure. Tel.: (02) 53 49 390, faks : (02) 53 49 391, Trg zmage 4, p.p. 207, 9101 Murska Sobota.

Vodja pisarne
ANDREJ CIMER ■

Na sejmišču pri soboškem Agroservisu so v nedeljo prodajali 22 rabljenih avtomobilov, prodali pa so le dva, in sicer Opel Kadet, letnik 1988, prevoženih 141.000 kilometrov, za 200.000 SIT, in Mercedes 250 TD, letnik 1990, prevoženih 229.000 kilometrov, za 1.500.000 SIT.

Znamka	Letnik	Prev. km	Cena
Audi A 3	1997	36.000	2.830.000 SIT
Ford Fiesta 1,1	1994	88.000	600.000 SIT
Ford Sierra 20 i	1990	87.000	650.000 SIT
Renault 5 Campus	1993	92.000	420.000 SIT
Lada Samara 1,3	1990	44.000	199.000 SIT
Renault 19 GTX	1990	116.000	550.000 SIT
VW Passat TD	1991	128.000	1.100.000 SIT
Jugo Koral 60	1990	88.000	160.000 SIT

Podražitve

Kljub obljubam, da maja ne bo prišlo do podražitev, je le-to vlada prelomila.

Od 1. maja je namreč električna energija dražja, in sicer za gospodinjski odjem za 4 odstotke, za industrijskega pa za 3 odstotke. Ocenjeni vpliv na inflacijska gibanja v maju bo zaradi te podražitve znašal 0,1-odstotne točke. Vlada, ki opravlja tekoče posle, podražitev utemeljuje z nujnostjo povečanja prihodkov elektroenergetskih podjetij in zmanjšanja zaostajanja cen za gospodinjski odjem za evropskim povprečjem. Od torka pa so dražji tudi naftni derivati, za katere je potrebno odšteti za približno 6 odstotkov več kot doslej. Najdražja sta 91-oktanski in navadni super bencin. Liter obeh velja 154 tolarjev.

M. J. ■

Iščemo nov dom!

Dragi gostitelj!
Življenje z Biotollom je postalo neznosno, zato se za vselej poslavljamo od vas.
Lepa hvala za tako prijaznost!
Mrgolazen

UNICHEM

Biotoll
Okolju prijazna sredstva za zaščito pred nadležnim mrčesom v naravi in v bivalnih prostorih.

VESTNIKOVA NAGRADNA KRIŽANKA

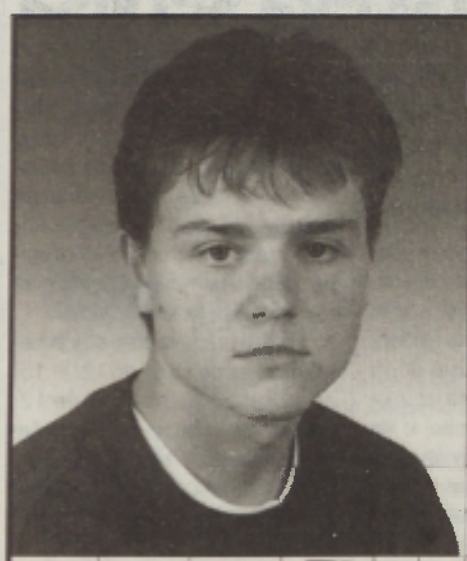

AVTOR: ŠTEFAN HAJDINJAK
ZASLEDOVANJE
SLOVENSKI TELOVADEC (ALJAŽ)
NAJVIŠJI URADNIK PRI ASIRCIH
NEKDANJI FRANCOSKI POLITIK (PIERRE)
IZRAELSKA TISKOVNA AGENCIJA
GLASBENA SKUPINA
PAPEŠKA PALAČA V RIMU
NELSON PIQUET
DESNI PRITOK SENE
NERAZPOLOŽEN ČLOVEK
UMETNA MASA NA ATLETSKIH STEZAH
LASTNOST SPECIALNEGA
ZNAMENJE NA LICU ALI NA BRADI
KDOR PREVEČ GOVORI O SEBI
MLEČNI IZDELEK
WILSON KIPKETER
DEL TEDNA
MEJNA REKA MED BIH IN SRBIJO
AMERIŠKA IGRALKA
MESTO V LIBLJI
ZAKRITJE SONCA
MESTO V RUSIJI
HOLANDSKA JADRNICA
AMINO-KISLINA
PANELNA PLOŠČA
OSEBA IZ BIBLIJE
VRSTA RAZSTRELIVA (EKRAZIT)
INICIALKA
AMERIŠKA IGRALKA (SUSAN)
VESTNIK
ČRNO-BELA PTICA
RDEČE PRIMORSKO VINO
GORA V JULIJCIH
NA KAR SE OPIRAMO
STRUPENA AFRIŠKA KAČA
AKTINIJ
GL.MESTO MARYLANDA
EDEN OD MUŠKETIRJEV
ZGODBA, POVEST
PRIREDITEV VSAKO DRUGO LETO
RANA SORTA GROZDJA
RASTLINA Z CVETI V KOŠKIH (ARCTIUM)
AMERIŠKI REŽISER ASHBY
NASPROTJE ODLETA
RADKO POLIČ
KORUZNA JED
REKA V SIBIRJI
INDIJSKI PESNIK
ZIMSKO-ŠPORTNI CENTER V ŠVICI
SNOV, KI ZMANJŠA AKTIVNOST REAGENTOV
TRAK V HLAČAH
BREZ-BOŽNICA
GRŠKI BOG PASTIRJEV
EGIPČ.BOG (AMON)
ČLOVEŠKI ZAJEDAVEC
TKANINA ZA OBVEZE
MAJHEN DIRKALNI AVTO
DARILO
GLAVNI ŠTAB
NAJV.OTOK V AZORIH
VODIČ KAMEL
UJEVIČ
ARABSKI FILOZOF (IBN SINA)
ZDRAVILO PROTI BOLEČINAM
LASTNIK MLINA
KOSMATENO BLAGO
KONRAD ADENAUER
DEL DEBLA NAD PANJEM
ANTON DERMOTA
NOVINARKA KOROŠEC
LEK
STRJENA PLAST NA POVRŠINI
NEMŠKI MATEMATIK (BERNHARD, 1826-1866)
EG.BOGINJA RESNICE
SLOVNIČAR AASEN
CANKAR
OKENSKA NAVOJNICA, ROLETA
ČLOVEK Z RAZVITIM ČUTOM ZA LEPOTO
ŽELEZNIŠKA PROGA
BANJA
AZIJSKI NAROD
KRAJ NAD VIPAVO
ARISTOFANOVA KOMEDIJA
AVSTRIJSKI ŠILING
AV.OZNAKA SPLITA
ROKOMETAŠ (JANI)
SOVJETSKA ZVEZA
BIBLIJSKI OČAK
MOLIBDEN
OSCAR ARIAS
OTIS THORPE
UKRAJINSKA DRSALKA NA LEDU BAJUL
LASTNOST ANOMALNEGA
UČENCI ISTEGA ODDELKA
PREPROST LESEN PLUG
AMERIŠKI IGRALEC (WARREN)

REŠITEV NAGRADNE KRIŽANKE 20. 4. 2000:

KRILATI ZMAJ, RECITATORKA, ROMANI, AREAL, UNION, KLAN, FS, AZ, ERO, IDA, ŠIROKO, AE, IGNAC RAJH, EVOLUTA, TESNOBA, LOOMIS, PA, KP, RMAN, AČ, ŽRELO, ANALIZNA TEHTNICA, EVREN, VOLONTER, JE, IDILIKA, DA, EVORA, ŽIR, LAKOVIČ, TVER, CAAN, JASER, LIRA, UFO, ANITA CENER, LA, IA, RD, IRAVADI, OŠ, NAVISAN, VILE, EZEKIJEL, SENJ, ENOROŽEC, PERESNICA, NENAK, MO, AK, NOE, EK

Izžrebanci Vestnikove nagradne križanke: 13. 4. 2000

1. NAGRADA V VREDNOSTI 10.000 SIT:
Julija Prelec, Šalovci 165, 9204 Šalovci

2. NAGRADA V VREDNOSTI 5.000 SIT:
Anton Holsedl, Sv. Jurij 17, 9262 Rogašovci

3. - 7. PRAKTIČNE NAGRADE:
Aleš Weindorfer, St. Rozmana 4, 9000 Murska Sobota
Danica Makoter, Kidričeva 75, 9240 Ljutomer
Marjan Sedonja, Mačkovci 40 a, 9202 Mačkovci
Nives Virag, Mladinska 17, 9233 Odranci
Rado Škrajnar, Frankovo naselje 110, 4220 Škofja Loka

Nagrajencem čestitamo. Potrdila za nagrade bodo prejeli po pošti.

Med reševalce bomo razdelili:

1. nagrado v vrednosti **10.000 SIT,** 2. nagrado v vrednosti **5.000 SIT** in 3. - 7. nagrado **praktična nagrada.**

Pravilne rešitve pošljite na uredništvo **Vestnika**, Ulica arhitekta Novaka 13, 9000 M. Sobota, s pripisom »nagradna križanka« **do petka 26. maja** 2000.

Ime in priimek: _____

Naslov: _____

MIČA

RIŠE IN PIŠE: PETERNELJ

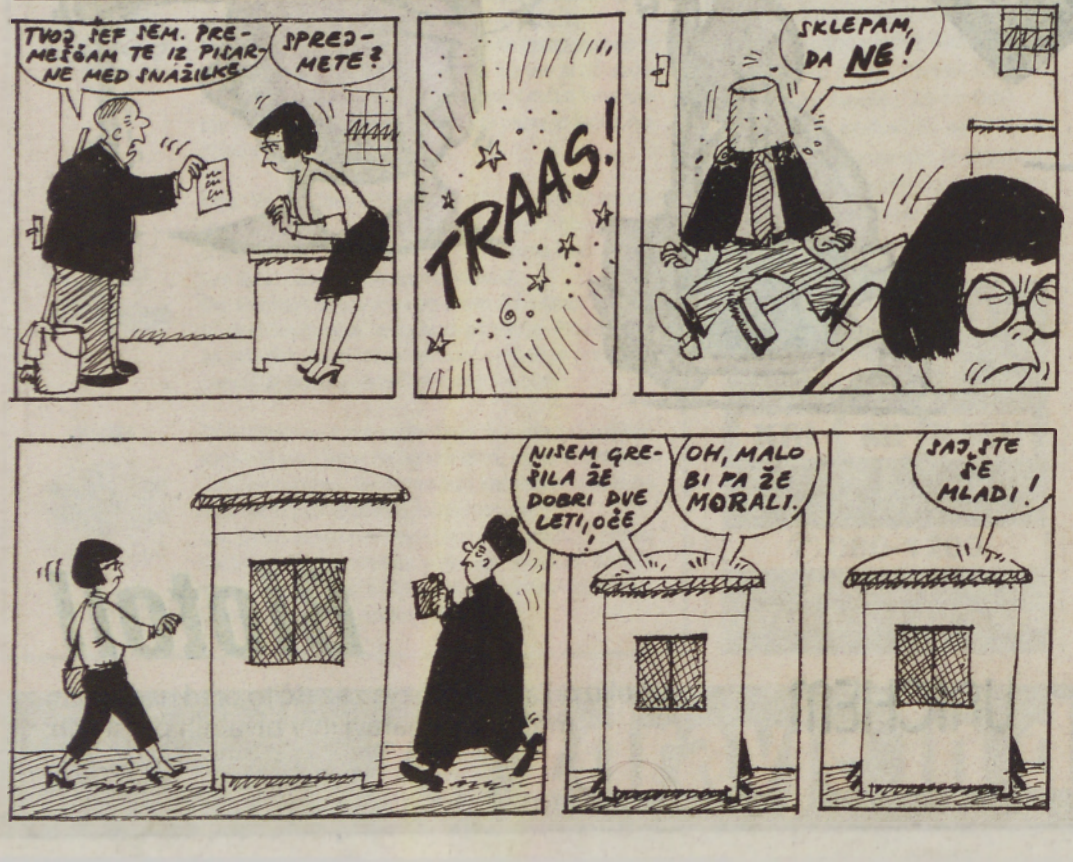

Brat Dežuži

Gda človik kaj za sebe dela, te si ščé sigdar nekaj najbokšoga napraviti. Či za drüjge dela, te se več tak ne potrudi. Gda je pa že kakša stvar iz stoletni izkušenj poznana kak slaba, te si pa takšo nište ne preberé. V Soboti so pa nešterni modrijaši dali postaviti stanovanjski blok, šteri je edini glij zdaj v gradnji tak, ka ma skoro polovica stanovanj balkone obrnjene na severni kraj. Bela je gor prišo, ka je tou edini blok v Soboti s takšof modrijof. Tou smo si sami napravili. Mednarodno štreko skouz Soboto so nam pa drüjgi namigali, pa si Bela tak popejvle:

Štreka se moderna dela
skouz naš mankišavski loug,
na betonske prage djanih
dvoje je železnih prog.
Rampe nouvo farbo majo
ge je štreka prejk cisté,
fejst podmazali so kurblin,
ka zdigavle rampe té.

Kurblin té še izda ročni,
se prejk lancof un žené,
či železničar de trüjden,
zdigo rampe de gda ščé.
Tak na cesti de kolona
vse od ramp do občine,
tan povej voznik vozniku,
ka so rampe spuščene.

Gda tou pedesetkrat dnevno
sakši den se ponovi,
te pred občinof de kiosk:
Apaurin se tü deli.

Televizijski spored od 19. 5. do 25. 5. 2000

TV SPORED Petek, 19. 5. 2000

TV SLOVENIJA 1

9.50 Enajsta šola, oddaja za radovedneže
10.25 Svet čudes, avstralska serija
10.50 Zvok, glasbena serija
11.20 Trgovina, nemška drama, 1/3
13.00 Poročila, šport, vreme
13.30 Osmi dan
14.00 Vietnamska vojna, francoska serija
15.00 Alpski večer
16.00 Mostovi
16.45 Poročila, šport, vreme
16.45 Potujoči škrat, poučno-razvedrilna odd.
17.05 Vesela hišica, lutkovna nanizanka
17.45 Resnična resničnost
18.20 Dosežki
19.00 Kronika
19.30 Dnevnik, šport, vreme
20.05 Petka
21.15 Deteljica
21.25 TV Poper
22.05 Odmevi, kultura, šport, vreme
23.00 Polnočni klub

TV SLOVENIJA 2

10.50 Na robu, kanadska športna serija
11.10 Paul Merton vam predstavlja: Kosilo v parku
15.05 Gore in ljudje: Gore boga Zevsa
15.55 Užitek, francoski film
17.30 Po Sloveniji
18.05 Spoznavajmo, ameriška serija
19.00 Parada plesa
19.30 Videospotnice
20.05 Zlata mrzlica, katalonska nadaljevanka
21.00 Grace na udaru, ameriška nanizanka
21.25 Osemnajstega, danski film
23.00 Ulica upanja 413, ameriška nanizanka
23.45 Oz, ameriška nadaljevanka
0.35 Noč z Dickom, ameriška nanizanka
1.00 Videospotnice
1.35 Kolesarska dirka po Sloveniji, reportaža

POP TV

9.30 Tri ženske, nad. - 10.30 Divji angel, nad. - 11.25 Labirint strasti, nad. - 12.20 TV Dober dan - 13.50 Odvetnikove karte, nan. - 14.45 Jesse, nan. - 15.15 Cosby, nan. - 15.45 Cosby, nan. - 16.15 Tri ženske, nad. - 17.15 Divji angel, nadaljevanka - 18.15 Labirint strasti, nad. - 19.15 24 ur - 20.00 Hladen kot led, am.i film - 21.45 Komandosi, nan. - 22.45 Milenium, nan. - 23.45 Sinovi groma, nan. - 0.45 24 ur

KANAL A

8.20 Dogodivščine Rokca in Binča, risanka - 9.20 Rosalinda, nad. - 10.10 Luz Maria, nad. - 11.00 Oprah Show, pon. - 12.00 Atlantis - 13.30 Princ z Bel Aira, nan. - 14.00 Jake in debeluh, nan. - 15.00 Oprah Show: Matere in njihove najstnice - 15.55 Ricki Lake, pogovorna oddaja - 16.50 Rosalinda, nad - 17.40 Luz Maria, nad - 18.30 Fant zre v svet, nan. - 19.00 Seinfeld, nan. - 19.30 Malcolm in Eddie, nan - 20.00 Mladoporočenci - 20.30 Zmenkarije - 21.00 Simpatije, nan - 22.00 Kres ničevosti, am film - 0.20 Čarovnice z Blaira, dokum. oddaja - 1.20 Dannyjeve zvezde, pon.

IDEA TV - TV GAJBA

15.00 Živa, ponovitev region. programa - Kulturno - razvedrilno - Intervju - Navigator - Slovenija gre naprej, koncert - Aktualno - 16.00 Kreda, nan. - 16.30 Mladi učitelj, nan. - 17.00 SeaQuest, nan. - 18.00 Zvezdne steze, nanizanka - 19.00 Živa - novice - 19.15 William Tell, nan. - 20.10 Melrose Place, nadaljevanka - 21.00 Melrose Place, nad. - 22.00 Živa, regionalni prog. - 22.25 110 let Kulturnega društva Slavka Osterca Veržej - Aktualno - 23.00 Mož pravice, nan. - 0.00 Glavni na vasi, risana serija - 0.30 Dragi John, nan.

TV AS - KANAL 54

09.30 - Gnes, informativna oddaja.10.00 - Foto Šimonka nagrajuje. 10.05 - Viva turistica, turistična oddaja. 10.55 - Glasbeni spoti. 12.00 - Videostrani. 15.30 - Gnes, informativna oddaja. 16.00 - Foto Šimonka nagrajuje. 16.05 - Viva turistica, turistična oddaja. 17.00 - Glasbeni spoti. 17.30 - »Tek srca« prenos v živo iz Radencev. 18.30 - Gnes, informativna oddaja. 19.00 - Iz našega arhiva. 20.00 - Paketno zavarovanje Zavarovalnice Triglav, reportaža. 20.05 - Gnes, informativna oddaja. 20.30 - Na domači grudi, kmetijska oddaja, ponovitev 21.20 - Moto sport, športna oddaja. 21.45 - »Tek srca«, posnetek humanitarnega teka za porodnišnico Rakičan. 22.30 - Gnes, informativna oddaja. 23.00 - SQ JAM, glasbena oddaja. 23.50 - Glasbeni spoti. 00.00 - Erotika. 01.10 - Videostrani.

STUDIO BRŪLI

7.15 **Dobro jutro, Prekmurje**, jutranja oddaja v živo - 8.00 *Videostrani in glasba* - 9.00 **Aktualno pri vzgoji sladkorne pese**, ponovitev - 9.45 **Kako biti zdrav in zmagovati**, oddaja Rudija Klariča, ponovitev - 10.15 *Videostrani in glasba* - 16.00 **Aktualno pri vzgoji sladkorne pese**, ponovitev - 16.45 *Videostrani in glasba* - 20.00 **Bel Canto**, posnetek koncerta - 21.00 **Dobro jutro, Prekmurje**, ponovitev jutranje oddaje - 21.45 *Videostrani in glasba*

TV HRVAŠKA 1

13.25 Trenutek za domači kotiček - 14.00 Poročila - 14.10 Revolver, ameriški film - 15.40 Risanka - 16.00 Televizija o televiziji - 16.30 Dokumentarna oddaja - 17.00 Hrvaška danes - 17.30 Turistični magazin - 18.00 Karibi, potopisna serija - 18.35 Kolo sreče - 19.30 Dnevnik - 20.10 007 - tedenski pregled - 21.00 Nočna scena, ameriški film - 23.05 Dnevnik - 23.25 Nočni filmski maraton

TV HRVAŠKA 2

17.00 Otroška serija - 17.25 Hugo - 17.50 Zdravnik v hiši - 19.05 Španijska panorama - 19.30 Dnevnik - 20.10 Kviz - 20.30 Pravica za vse, nan. - 21.20 Zlati gong - 22.20 Čas je za jazz - 23.20 Mojstrovine svetovnih muzejev

TV HRVAŠKA 3

16.05 Ko čas mineva - 16.50 Športni program - 19.05 Medicinski detektivi - 19.30 Glasbeni program - 20.10 Seinfeld - 20.35 Veronikine skrivnosti - 21.00 Frasier - 21.25 Bis! Bis! - 21.45 Nad obročem - 22.15 Šport danes - 22.25 Stoletje filma - 23.10 Pregled programa za soboto

TV MADŽARSKA 1

16.00 Ubij me ponovno, kriminalka - 16.30 Konjska sila - 17.05 Telešport, prvenstvena nogometna tekma - 19.30 Dnevnik, šport - 20.00 Nova budimpeštanska dvanajstica - 20.10 Sinbad, madž. film - 21.40 Svetovna dediščina na Madžarskem - 22.00 Dnevnik, aktualno - 22.35 Mari Töröcsik show - 23.05 Dekleta za zabavo, amer. film

TV MADŽARSKA 2

16.00 Šolska ulica - 17.30 72 ur, kulturna ponudba - 18.00 Show - 18.55 Nenavadno dekle, I. Kishontu - 19.25 Narodne vrednote - 19.40 Pravljica - 20.00 Dnevnik, šport - 20.30 Naše stoletje - 21.00 Madžarska leta 2000 - 21.30 Telešport - 22.30 Moja olimpiada, Montreal 1976 - 23.25 Zaključek - 0.25 Nočni program

TV AVSTRIJA 1

6.10 Otroški program - 10.10 Alarm za Kobro 11 - 11.00 Na jug - 11.45 Konfeti - 12.10 Risanke - 12.45 Formula 1, prenos treninga - 14.55 Moštvo Knight Rider - 15.40 Zvezdne steze - 16.25 Herkul - 17.10 Princ iz Bel Aira - 17.35 Vsi pod eno streho - 18.05 Glej, kdo tam razbija - 18.30 Varuška - 19.00 Prijatelji - 19.30 Čas v sliki - 20.15 Blues iz Kaisermühlena - 21.05 MA 2412 - 21.35 Fink odhaja, filmska komedija

TV AVSTRIJA 2

13.40 Hagenbeckovi - 14.25 Gozdarska hiša Falkenau - 15.15 Bogati in lepi - 16.00 Šov Barbare Karlich - 17.05 Dobrodošli v Avstriji - 19.00 Dežela danes - 19.30 Čas v sliki - 20.00 Pogledi s strani - 20.15 Siska - 21.20 Podobe ljudi - 22.10 Poročila - 22.35 Moderni časi - 23.10 Komisarka - 0.00 Čas v sliki - 0.30 Nogomet

TV SPORED Sobota, 20. 5. 2000

TV SLOVENIJA 1

9.00 Radovedni Taček: Zid
9.15 Male sive celice, kviz
10.05 Potepinska princesa, češki film
11.35 Klapa zahodnega dela, nadaljevanka
12.00 Tednik
13.00 Poročila, šport, vreme
13.20 Petka
14.30 Shane, ameriški film
16.30 Poročila, šport, vreme
16.45 Fračji dol, lutkovna nanizanka
17.10 Mozartova družina
17.50 Na vrtu
18.20 Novi raziskovalec, ameriška serija
19.00 Danes
19.05 Utrip
19.30 Dnevnik, šport, vreme
20.05 Orion
21.35 Zgodba o telesu, angleška serija
22.10 Poročila, šport, vreme
22.45 Vrtiljak, danska nanizanka
23.15 Hrošči, angleška nanizanka
0.05 Norec, ameriški film

TV SLOVENIJA 2

9.25 V telovadnici, brazilska nadaljevanka
9.55 Nevarni zaliv, kanadska nanizanka
10.45 Svetnik, angleška nanizanka
11.35 Jasno in glasno, kontaktna oddaja
13.00 Šport
15.05 Košarka NBA
16.36 Maraton Tri srca Radenci
17.30 Košarka NBA Action
18.00 Šport
19.30 Videospotnice
20.05 Njen boj, ameriški film
21.40 Nič svetega, ameriška nanizanka
22.30 Svetnik, angleška nanizanka
23.20 Sobotna noč
1.20 Srečanje s tujcem, ameriška nanizanka

POP TV

8.00 Družina Zakaj, risanka - 8.30 X-Men - 9.00 Hroščeborgi, nanizanka - 9.30 Pri Addamsovih, nanizanka - 10.00 Knjižni molj Wishbone, nanizanka - 10.30 Šolski hodniki, nanizanka - 11.00 Navihanka, nanizanka - 11.30 Knjiga o džungli - 12.00 Sabrina, mlada čarovnica, nanizanka - 12.30 Modna popotovanja - 13.00 Formula 1, trening - 14.30 Mistralova hči, nadaljevanka - 15.30 Mala Daniela, nadaljevanka - 16.30 Pop'n'roll, glasbena oddaja - 17.30 Herkul, nanizanka - 18.20 Xena, nanizanka - 19.15 24 ur - 20.00 Ljubezen v cvetju, ameriški film - 21.40 Wall Street, ameriški film - 22.55 Ninočka, ameriški film - 0.55 24 ur

KANAL A

8.00 Zajček Dolgouhec in prijatelji, risanke - 9.30 Možje v črnem, risanka - 10.00 Družinske zadeve, nanizanka - 10.30 Nora hiša, nanizanka - 11.00 Tomov show, nanizanka - 11.30 Mladoporočenci - 12.00 Nova misija Nemogoče, nanizanka - 13.00 Kung Fu, nanizanka - 14.00 Morilski poljub, ameriški film - 15.40 Ned in Stacey, nanizanka - 16.10 Divja Amerika, serija - 17.15 Divji svet, serija - 18.10 Življenjska priložnost za 10 milijonov tolarjev, ponovitev - 19.00 Dellaventura, nanizanka - 20.00 Christinino izginotje, ameriški film - 21.40 Moj varuh, film - 23.45 Proti jugu, film - 1.45 Atlantis

IDEA TV - TV GAJBA

10.00 Živa, ponovitev regionalnega programa - Tedenski komentar - Napoved športnih dogodkov - Iz soboške tržnice - 110 let Kulturnega društva Slavka Osterca Veržej - Aktualno - 11.00 Pregled dogodkov tedna - 16.00 Nekdanje skrivnosti, ameriški film - 18.00 Beverly Hills, nadaljevanka - 19.00 Vse v družini, nanizanka - 19.30 Veronikine skušnjave, nanizanka - 20.00 Privid zločina, nadaljevanka - 21.00 Dosjeji X, nanizanka - 22.00 Hladne enačbe, ameriški film

TV AS - KANAL 54

09.30 - Gnes, informativna oddaja. 10.00 - Moto sport, športna oddaja. 10.25 - XX. mednarodni maraton treh src, prenos iz Radencev. 15.30 - Gnes - informativna oddaja. 16.00 - XX. mednarodni maraton treh src, prenos. 18.30 - Gnes, informativna oddaja. 19.00 - XX. mednarodni maraton treh src, prenos. 20.05 - Gnes, informativna oddaja. 20.30 - XX. mednarodni maraton treh src. 22.30 - Gnes - informativna oddaja. 23.00 - Videostrani.

STUDIO BRŪLI

Videostrani in glasba

TV HRVAŠKA 1

7.50 Koledar - 8.05 Zmajev svet, film - 9.35 Za otroke in mlade - 12.00 Dnevnik - 12.35 Kapljica dobrote - 13.35 Risani film - 14.05 Hruške in jabolka - 14.45 Poročila - 14.55 Beverly Hills - 15.45 Risani film - 16.05 Melrose Place, nad - 17.00 Turbo Limach Show - 18.30 Opera Box - 19.30 Dnevnik - 20.10 Zabavni program - 21.00 Mesarjeva žena, ameriški film - 22.45 Dnevnik - 23.10 Nočni filmski maraton

TV HRVAŠKA 2

9.15 Koledar - 9.25 Topaz, film - 11.30 Vpisi na fakultete - 12.30 Zlati gong - 13.25 Briljantina - 14.15 Film - 15.55 Črno belo v barvah - 19.30 Dnevnik - 20.10 Nikita, nan. - 21.00 Frasier, nan. - 21.25 Svet zabave - 21.55 Pravi čas - 23.25 Mojstrovine svetovnih muzejev

TV HRVAŠKA 3

12.25 3 plus - 14.30 Hišni ljubljenčki - 15.15 Športni program - 18.35 Oprah šov - 19.20 Glasbeni program - 20.00 Športni program - 22.15 Šport danes - 22.30 Nogomet, posnetek španske nogometne lige - 0.15 Pregled programa za nedeljo (popoldne možen prenos finala angleškega nogometnega pokala Chelsea - Aston Villa in hrvaškega košarkarskega play-offa, op.a.)

TV MADŽARSKA 1

6.00 Vaška TV - 7.00 Zlati dim, magazin - 8.00 Za evangeličane - 8.10 Zanzibar, mladinski program - 9.30 Otroški šport - 10.00 Sobotni mozaik - 12.00 Zvon, poročila - 12.05 Bravo TV - 12.55 Formula 1, trening - 14.10 Info-svet, magazin - 14.40 Delta - 15.10 Naše stoletje - 15.35 1100 let sredi Evrope - 16.20 Trend - 16.50 Telešport, prenos prvenstvene nogometne tekme - 19.00 Loloshow - 19.20 Osnovni ton - 19.30 Dnevnik, šport - 20.00 Bruhaha, kabaret - 21.00 Čudežni svet - 22.05 Telešport, finale angleškega pokala - 22.45 Romper Stomper, avstralski film

TV MADŽARSKA 2

7.35 Vaška TV - 7.50 Družina z jasnega - 8.40 Za manjšine - 12.00 Zvon - Cirkus Humberto, nan. - 13.00 Malo mesto, nan. - 13.55 Filmski muzej: Velika vojna, ital. film (čb) - 16.10 Tri želje - 16.40 Slej ko prej, show - 17.35 Šlagerteve - 18.30 Takoj!, M. Vámos - 19.20 Klip plus - 19.40 Pravljica - 20.00 Dnevnik, šport - 20.30 Najstniški žur - 21.00 Telešport - 22.05 Madžari ob prelomu stoletja - 23.00 Dosjeji X, nan. - 23.45 Nočni program

TV AVSTRIJA 1

6.20 Otroški program - 12.00 Šaljivec Carey - 12.20 Življenje in jaz - 12.45 Formula 1, prenos kvalifikacij - 14.15 Sabrina - 14.40 O 3 Austria Top 40 - 15.25 Srček - 16.15 Nogomet, prenos - 18.30 Nogomet - 19.30 Čas v sliki - 20.15 Hopla - 21.50 Dvojni udar, akcijski film - 23.30 Karate Tiger IV, akcijski film

TV AVSTRIJA 2

9.00 Poročila - 9.05 Sveže kuhano je napol pridobljeno - 9.30 Ladja s steklenim dnom, filmska komedija - 11.15 Poletje na Floridi, film - 13.00 Čas v sliki - 13.10 Holrat Geiger, film - 14.40 Stari Heidelberg, film - 16.25 Dežela in ljudje - 16.55 Religije sveta - 17.05 Pogled v deželo - 17.35 Živalski magazin - 17.55 Bingo - 18.25 Konflikti - 19.00 Dežela danes - 19.30 Čas v sliki - 20.00 Pogledi s strani - 20.15 Clarissa - solze nežnosti, TV - film - 21.45 Vse je komedija - 23.20 Zgodba z zahodne strani, film

TV SPORED

Četrtek, 25. 5. 2000

TV SLOVENIJA 1

9.50 Zgodbe iz školjke
10.20 Otroška oddaja
10.40 Raziskovalec, ameriška serija
11.30 Naravni parki: Raduha
12.00 Naokoli po Nemčiji: Potsdam
13.00 Poročila, šport, vreme
13.40 Portret Metke Krašovec
14.30 Zoom
16.00 Slovenci po svetu
16.30 Poročila, šport, vreme
16.45 Na liniji, oddaja za mlade
17.20 Lažnivi Kijukec, gledališka predstava
17.45 Svet čudes, avstralska serija
18.10 Zvok, glasbena serija
18.45 Risanka
19.00 Kronika
19.30 Dnevnik, šport, vreme
20.05 Tednik
21.05 Turistična oddaja
21.25 Osmi dan
22.00 Odmevi, kultura, šport, vreme
22.55 Podoba podobe
23.25 Vietnamska vojna, francoska serija
0.15 Svet čudes, avstralska serija
0.35 Zvok, glasbena serija

TV SLOVENIJA 2

10.00 Dr. Sommerfeld, nemška nanizanka
10.50 Nič svetega, ameriška nanizanka
13.30 Svet poroča
14.00 Šport
16.00 Njen boj, ameriški film
17.30 Po Sloveniji
18.05 Podeželski utrip, angleška nadaljevanka
19.00 Nenadoma Susan, ameriška nanizanka
19.30 Videospotnice
20.05 Na robu, kanadska športna serija
20.25 Paul Merton vam predstavlja: Obleka
20.45 Židovska glasba skozi stoletja
21.20 Erotikon, češki film (čb)
22.45 Videospotnice
23.20 O svetem nikoli, ameriško-nemški film

POP TV

9.30 Tri ženske, nad. - 10.30 Divji angel, nad. - 11.25 Labirint strasti, nad. - 12.20 Udarci pravice, nan. - 13.50 Diagnoza: Umor, nanizanka - 14.45 Jesse, nanizanka - 15.15 Zakon v Los Angelesu, nan. - 16.15 Tri ženske, nadaljevanka - 17.15 Divji angel, nadaljevanka - 18.15 Labirint strasti, nadaljevanka - 19.15 24 ur - 20.00 TV Dober dan - 21.00 Moški za ženitev, ameriški film - 23.00 Prijatelji, nanizanka - 23.30 Nevarna srca, nanizanka - 0.30 M.A.S.H., nanizanka - 1.00 Na zdravje!, nan. - 1.30 24 ur

KANAL A

8.20 Dogodivščine Rokca in Binča, risana serija - 9.20 Rosalinda, nad. - 10.10 Luz Maria, nad. - 11.00 Oprah Show - 12.00 Adrenalina, ponovitev - 13.30 Princ z Bel Aira - 14.00 Jake in debeluh, nan. - 15.00 Oprah Show: Uspešne ženske - 15.55 Ricki Lake, pogovorna oddaja - 16.50 Rosalinda, nad. - 17.40 Luz Maria, nad. - 18.30 Fant zre v svet, nanizanka - 19.00 Seinfeld, nan. - 19.30 Malcolm in Eddie, nan. - 20.00 Vmitev v Hyperion, nan. - 20.50 Slepo zaupanje, am. film, 2. del - 22.40 Maggie, nanizanka - 23.15 Svilene sence, nan. - 0.15 Dannyjeve zvezde, pon. - 1.15 Odklop, pon.

IDEA TV - TV GAJBA

15.00 Živa, pon. region. programa - Iz naših krajev - Črnogorski turizem - Aktualno - 16.00 Kreda, nan. - 16.30 Mladi učitelj, nan. - 17.00 SeaQuest, nanizanka -- 18.00 Zvezdne steze, nan.- 19.00 Aktualno, inform. oddaja - 19.15 Zgodbe Južnih morij, nan. - 20.10 Hišni duh, ameriški film - 22.00 Živa, regionalni program - Navigator (film, kultura, prosti čas) - Portret - 22.25 Slovenija gre naprej, koncert, 3. del - 22.45 Aktualno - 23.00 Mož pravice, nan. - 0.00 Glavni na vasi, risana nan. - 0.30 Dragi John, nan.

TV AS - KANAL 54

09.30 - Gnes, informativna oddaja. 10.00 - Zakoj pa nej, mladinska oddaja. 10.50 - Glasbena skrinja, glasbena oddaja. 11.30 - Iz produkcije ZLTV, Moj video 12.00 - Videostrani. 15.30 - Gnes, informativna oddaja. 16.00 - Zakoj pa nej, mladinska oddaja. 16.50 -Glasbena skrinja, glasbena oddaja. 17.40 - Iz produkcije ZLTV, Moj video. 18.10 - Risanke. 18.30 - Gnes, informativna oddaja. 19.00 - Iz našega arhiva. 20.00 - Glasbeni spot. 20.05 - Gnes, informativna oddaja. 20.30 - Foto Šimonka nagrajuje. 20.35 - Viva turistica, turistična oddaja v živo. 21.25 - Iz produkcije ZLTV, Moj video. 21.55 - Kako biti zdrav in zmagovati, oddaja Rudija Klariča. 22.25 - Glasbeni spoti. 22.30 - Gnes, informativna oddaja 23.00 - Videostrani

STUDIO BRŪLI

7.15 **Dobro jutro, Prekmurje**, jutranja oddaja v živo - 8.00 *Videos. in glasba* - 9.00 **Človek živali človek**, ponovitev oddaje o živalih - 9.50 *Videos. in glasba* - 16.00 **Človek živali človek**, pon. oddaje o živalih - 16.50 *Videos. in glasba* - 20.00 **Soboški mestni četrti: Partizan**, reportaža - 20.45 **Kako biti zdrav? in zmagovati**, oddaja Rudija Klariča, ponovitev - 21.15 **Dobro jutro, Prekmurje**, jutranja oddaja v živo - 22.00 *Videostrani in glasba*

TV HRVAŠKA 1

14.10 Končna sodba, ameriški film - 15.40 Risanke - 16.00 Ta leta ... - 16.30 Trenutek spoznanja - 17.00 Hrvaška danes - 17.30 Alpe - Donava - Jadran - 18.00 Kulturna in naravna dediščina - 18.30 Kolo sreče - 19.30 Dnevnik - 20.10 Dokum. oddaja - 20.45 Koncert - 21.30 Pol ure kulture - 22.05 Odkritto - 22.55 Dnevnik

TV HRVAŠKA 2

12.30 Potovanja, serija - 13.30 Pacifiške palisade, nan. - 14.15 Newyorški policisti, nan. - 15.00 Pravica za vse, nan. - 16.05 Carstvo divjine - 16.30 Otroški program - 17.30 Hugo - 18.00 Svet mamil, serija - 19.05 Županijska panorama - 19.30 Dnevnik - 20.10 Kviz - 20.30 Urgenca, nan. - 21.20 Seinfeld, nan. - 21.50 Kviz - 22.20 Črna narcisa, britanski film - 23.30 Mojstrovine svetovnih muzejev

TV HRVAŠKA 3

12.25 Parni cepelin profesorja Popsnagiea - 12.50 Legenda o skritem mestu - 13.15 Mojster Fantaz - 13.40 Monoplus - 14.25 Dok. film - 14.55 Nogomet: Valencia - Real, posnetek finalne tekme Lige prvakov - 16.45 Ekran brez okvirja - 18.00 Poslovni klub - 18.30 Koraki - 19.30 Glasbeni program - 20.10 Film - 21.50 Šport danes - 22.00 Hišice v cvetju - 22.45 3 plus - 0.45 Pregled programa za petek

TV MADŽARSKA 1

15.58 Poročila - 16.00 Za otroke - 16.25 80 let papeža Janeza Pavla II. - 17.00 Jani gre na dom - 17.30 Zagovornik, jezikoslovna oddaja - 18.00 Dnevnik - 19.00 Smer Sydney, olimpijski kviz - 19.30 Dnevnik, šport - 20.00 Nadaljujte, g. profesor, angl. film (čb) - 22.00 Dnevnik, aktualno - 22.35 Kino Dore Prokkop - 23.00 Človeško telo, serija

TV MADŽARSKA 2

12.50 Odprti studio - 13.00 Dnevnik - 14.00 Glavni trg, odkrivajmo Madžarsko - 15.35 V dvoje s predstavnikom policije - 16.10 Šolska ulica - 18.00 Telešport, vmes rokomet Madžarska : Avstralija - 19.40 Pravljica - 20.00 Dnevnik, šport - 20.30 Skrivnost: Richter, franc. film, 2. del - 21.50 Peti pečat, madž. film - 0.45 Nočni program

TV AVSTRIJA 1

14.55 Tenis, prenos iz St. Poltna - 17.10 Princ iz Bel Aira - 17.35 Vsi pod eno streho - 18.05 Glej, kdo tam razbija - 18.30 Varuška - 19.00 Karolina v velemestu - 19.30 Čas v sliki - 20.15 Komisar Rex - 21.05 Alarm za Kobro 11 - 21.55 Inšpektor Fowler - 22.25 Absolutno življenje - 23.00 Tohuwabohu - 23.25 Oddaja o kulturi

TV AVSTRIJA 2

13.15 Sveže kuhano je napol pridobljeno - 13.40 Hagenbeckovi - 14.25 Gozdarska hiša Falkenau - 15.15 Bogati in lepi - 16.00 Šov Barbare Karlich - 17.05 Dobrodošli v Avstriji - 19.00 Dežela danes - 19.30 Čas v sliki - 20.00 Pogledi s strani - 20.15 Univerzum: Sahara - 21.05 Vera - 22.00 Čas v sliki - 22.30 Euro Austria - 23.00 Primer za dva

tv AS kanal 54
O NAS ZA NAS
Vsak dan ob 18³⁰ in 20⁰⁰: GNES - inform. oddaja

RADIO MURSKI VAL

UKV 94,6 MHZ (DOPOLDAN TUDI SV 648 KHZ)

PETEK: 05.45 - Jutro na Murskem valu: Prebujajte se z nami - 10.00 Poročila - 10.05 Obvestila - 10.10 Menjalniški tečaji agencij - 10.30 Mali oglasi - 11.00 Zamurjenci - 12.00 Poročila BBC - 12.05 Obvestila - 12.30 Od petka do petka - 13.00 1. oseba ednine 13.15 Predstavljamo vam - 14.00 Popoldne na Murskem valu - 14.00 Poročila - 14.05 Obvestila - 14.30 Romskih 60 - 15.30 Dogodki in odmevi - 17.00 Osrednja poročila na Murskem valu - 17.20 Obvestila - 17.30 Kultura in šport ob koncu tedna - 18.00 MV-dur - 19.00 Dnevnik RaSlo - 19.35 Dober večer, pravljica! - 20.00 - Mladi val - 21.00 Poročila - 21.10 Sipli mi - 24.00 Želimo vam lahko noč

SOBOTA: 06.00 - Jutro na Murskem valu: Prebujajte se z nami - 10.00 Poročila - 10.05 Obvestila - 10.10 Menjalniški tečaji agencij - 12.00 Poročila BBC - 12.05 Obvestila - 13.00 1. oseba ednine - 14.00 Popoldne na Murskem valu - 14.00 Poročila - 14.05 Obvestila - 14.45 Evropa v enem tednu - 15.30 Dogodki in odmevi - 17.00 Osrednja poročila na Murskem valu - 17.20 Obvestila - 17.30 Kulturni koledar - 17.35 Radijski knjižni sejem - 18.15 Mali oglasi - 19.00 Dnevnik RaSlo - 19.35 Dober večer, pravljica! - 19.45 Najlepše želje s čestitkami in pozdravi - 21.00 Poročila - 21.10 Ugasni TV! - 24.00 Želimo vam lahko noč

NEDELJA: 06.00 Začenjamo nov dan - 07.30 Zamurjenci - 08.05 Horoskop - 08.15 Panonski odmevi - 08.45 Misel in čas - 09.30 Srečanje na Murskem valu - 10.25 Obvestila - 10.30 Nedeljska kuhinja - 12.30 Poročila - 12.35 Obvestila - 13.00 Minute za kmetovalce - 13.30 Najlepše želje s čestitkami in pozdravi (vmes javljanja s športnih igrišč) - 19.00 Dnevnik RaSlo - 19.35 Pravljica - 20.00 Oddaja tedna - 21.00 Poročila - 21.10 Gnezdo Murskega vala - 24.00 Želimo vam lahko noč

PONEDELJEK: 05.45 Jutro na Murskem valu: Prebujajte se z nami - 10.00 Poročila - 10.05 Obvestila - 10.10 Menjalniški tečaji agencij - 10.30 Mali oglasi - 12.00 Poročila BBC - 12.05 Obvestila - 13.00 1. oseba ednine - 14.00 Poročila - 14.10 Za zdravje - 15.30 Dogodki in odmevi - 17.00 Osrednja poročila na Murskem valu - 17.20 - Obvestila - 18.00 Šport - 19.00 Dnevnik RaSlo - 19.35 Dober večer, pravljica! - 20.00 Krpanke - 21.00 Poročila - 21.10 Kak je inda fajn bilou - 24.00 Želimo vam lahko noč

TOREK: 05.45 Jutro na Murskem valu: Prebujajte se z nami - 10.00 Poročila - 10.05 Obvestila - 10.10 Menjalniški tečaji agencij -10.30 Kratki stik -11.15 Mali oglasi - 12.00 Poročila BBC - 12.05 Obvestila - 13.00 1. oseba ednine - 14.00 Popoldne na Murskem valu - 14.00 Poročila - 15.30 Dogodki in odmevi - 17.00 Osrednja poročila na Murskem valu - 17.20 Obvestila - 18.00 Srebrne niti -19.00 Dnevnik RaSlo - 19.35 Dober večer, pravljica! - 20.00 Na narodni farmi - 21.00 Poročila - 21.10 Med Muro, Rabo in Dravo - 24.00 Želimo vam lahko noč

SREDA: 05.45 Jutro na Murskem valu: Prebujajte se z nami - 10.00 Poročila - 10.05 Obvestila - 10.10 Menjalniški tečaji agencij - 10.15 Trn v peti - 12.00 Poročila BBC - 12.05 Obvestila - 12.30 Anketa - 13.00 1. oseba ednine - 13.15 NSTSNMV - 14.00 Popoldne na Murskem valu - 14.00 Poročila - 15.30 Dogodki in odmevi - 17.00 Osrednja poročila na Murskem valu - 17.20 Obvestila - 18.00 Glasba našega srca - 19.00 Dnevnik RaSlo - 19.35 Dober večer, pravljica! - 20.00 Intervju - 21.00 Poročila - 21.10 Mursko-morski val - 24.00 Želimo vam lahko noč

ČETRTEK: 5.45 Jutro na Murskem valu. Prebujajte se z nami - 10.00 Poročila - 10.05 Obvestila - 10.10 Menjalniški tečaji agencij - 10.30 Reportaža - 11.15 Mali oglasi - 12.00 Poročila BBC - 12.05 Obvestila - 13.00 1. oseba ednine - 13.15 Sedem veličastnih -14.00 Popoldne na Murskem valu - 14.00 Poročila -- 15.30 Dogodki in odmevi - 17.00 Osrednja poročila na Murskem valu - 17.20 Obvestila -18.00 Mali radio - 19.00 Dnevnik RaSlo - 19.35 Dober večer, pravljica! - 20.00 Bilo je nekoč - 21.00 Poročila - 21.10 Geza se zeza - 24.00 Želimo vam lahko noč

TV SPORED

Nedelja, 21. 5. 2000

TV SLOVENIJA 1

9.25 Otroška nadaljevanka
9.55 Orkester Slovenske policije
11.00 Svet morij, angleška serija
11.30 Obzorja duha
12.00 Ljudje in zemlja
13.00 Poročila, šport, vreme
13.20 Turistična oddaja
13.40 4 x 4, oddaja o ljudeh in živalih
14.10 TV Poper
14.40 Orion
16.05 Prvi in drugi
16.30 Poročila, šport, vreme
16.50 Alpski večer
17.45 Alpe - Donava - Jadran
18.15 Naravni parki: Raduha
18.50 Žrebanje lota
19.00 Danes
19.05 Zrcalo tedna
19.30 Dnevnik, šport, vreme
20.05 Zoom
21.40 Portret Metke Krašovec
22.35 Poročila, šport, vreme
23.00 Smoke, plešeta S. Guilleme in N. Ek

TV SLOVENIJA 2

9.55 Popolna tujca, ameriška nanizanka
10.25 Zvezde Hollywooda: Judy Garland
11.00 Parada plesa
11.30 Oddaja o Slovenski vojski
12.00 Slovenski ljudski plesi
13.00 Šport
16.25 Rokomet za pokal Slovenije, finale
18.00 DP v nogometu, Maribor : Rudar
19.30 Videospotnice
20.05 Reši se, kdor se more!, ameriška serija
21.00 Murphy Brown, ameriška nanizanka
21.30 Trend, oddaja o modi in vizualni pop kulturi
22.00 Šport v nedeljo
23.00 Orel je pristal, ameriški film

POP TV

8.00 Družina Zakaj, risanka - 8.30 X-Men - 9.00 Hroščeborgi, nanizanka - 9.30 Pri Addamsovih, nanizanka - 10.00 Knjižni molj Wishbone, nanizanka - 10.30 Pop'n'roll - 11.25 Herkul, nanizanka - 12.15 Xena, nanizanka - 13.05 Otroci ne lažejo - 13.40 Formula 1 za VN Evrope, prenos - 16.00 Mala Daniela, nadaljevanka - 17.00 Dvojčici, nanizanka - 17.30 Modna popotovanja - 18.00 Pod srečno zvezdo - 19.15 24 ur - 20.00 Mafijci, ameriški film - 21.55 Športna scena - 22.45 Fun Ball - 23.00 Šola golfa - 23.30 24 ur

KANAL A

8.00 Zajček Dolgouhec in prijatelji, risanke - 9.30 Možje v črnem, risanka - 10.00 Družinske zadeve, nanizanka - 10.30 Nora hiša, nanizanka - 11.00 Tomov show, nanizanka - 11.30 Zmenkarije - 12.00 Nova misija Nemogoče, nanizanka - 13.00 Kung Fu, nanizanka - 14.00 Zmagovalec nikoli ne odneha, ameriški film - 15.50 Klik! - Vitezi za volanom - Miza za pet - Polnočna poročila - 19.00 Duh bojevnika, nanizanka - 20.00 Zgaga, ameriški film - 21.40 Stilski izziv: Županova nova oblačila - 22.20 Divja vožnja, ameriški film

IDEA TV - TV GAJBA

10.00 Živa, regionalni program - Cessna grand caravan, predstavitev - Mali kolesarski maraton v Beltincih - 10.30 6. ocenjevanje vin v Ljutomeru - 10.40 Iz naših krajev: Črenšovci - 11.00 Čmogorski turizem - 11.20 Intervju: Štefan Smodiš - 11.35 Slovenija gre naprej, koncert - 11.55 Tedenski komentar - 12.00 Pregled dogodkov tedna - 15.00 Popolno, ameriški film - 18.00 Beverly Hills, nadaljevanka - 19.00 Vse v družini, nanizanka - 19.30 Veronikine skušnjave, nanizanka - 20.00 Privid zločina, nadaljevanka - 21.00 Dosjeji X, nanizanka - 22.00 Kraljica Margot, francoski film

TV AS - KANAL 54

09.30 - Teden ob Muri, informativna oddaja. 11.00 - Na domači grudi, kmetijska oddaja. 12.00 - Kako biti zdrav in zmagovati, oddaja Rudija Klariča. 12.35 - Videostrani 17.40 - Zakoj pa nej, mladinska oddaja. 18.30 - Gnes, informativna oddaja. 19.00 - Iz našega arhiva. 20.00 - Na domači grudi, kmetijska oddaja, ponovitev. 21.00 -Foto Šimonka nagrajuje. 21.05. - Viva turistica, ponovitev turistične oddaje, 21.55 - Videostrani.

STUDIO BRŪLI

Ponovitev tedenskega programa - 9.00 Shod evangeličanske Eko Podpornice - 9.30 Goba rastoče po dežju, oddaja za otroke - 10.15 Bioenergija in drugačnost življenja, ponovitev oddaje s Štefanom Titanom - 11.15 Podoba prostora - 12.00 Aktualno pri vzgoji slaščorre pese, ponovitev oddaje v živo - 12.45 Bel Canto, posnetek koncerta - 13.45 *Videostrani in glasba*

TV HRVAŠKA 1

7.50 Koledar - 8.00 Risanke - 10.30 Grimmove pravljice - 11.25 Pustolovščine - 12.00 Dnevnik - 12.40 Kmetijska oddaja - 13.40 Po naši lepi - 15.05 Kuharski dvoboj - 15.45 Poročila - 15.50 Amerika: Življenje narave - 16.20 Komisar Rex, nan. - 17.05 Risanka - 17.30 Pogovorna oddaja - 18.30 Felicity, nan. - 19.30 Dnevnik - 20.10 Dramska serija - 21.05 Tretja sreča - 22.50 Dnevnik - 23.55 Nočni program

TV HRVAŠKA 2

9.00 Praznično jutro - 10.45 Portret cerkve in mesta - 11.00 Nedeljska maša - 12.00 Praznično jutro - 12.30 Film - 14.00 Mir in dobrota - 14.35 Mesarjeva žena, ameriški film - 16.15 Film - 18.30 Raziskovalec, serija - 19.30 Dnevnik - 20.10 Triler - 21.10 Reckless, nad. - 22.00 Film - 23.35 Mojstrovine svetovnih muzejev

TV HRVAŠKA 3

10.45 Beverly Hills - 11.30 Melrose Place - 12.15 Hrvaška nogometna liga - 13.30 Šport v nedelio ... - 13.50 Formula 1, prenos dirke za VN Evrope iz Nürburgringa. - 16.00 Tenis: Zagreb Open, prenos finala - 19.30 Glasbeni program - 20.00 Nenadoma Susan - 20.25 Nogomet - 22.20 Šport danes - 22.35 Top DJ Mag - 23.35 Oprah šov - 0.20 Pregled programa za ponedeljek (možen prenos EP v boksu iz Helsinkov, op.a.)

TV MADŽARSKA 1

11.05 Črni tulipan, risanka - 12.00 Zvon - Madžarska prihodnosti - 12.35 Minute za srečo - 13.00 Klinika, zdravniški magazin - 13.25 Svetovna dediščina na Madžarskem - 13.50 Formula 1 za VN Evrope, prenos - 16.05 Za evangeličane - 17.00 Svet deževnih gozdov, serija - 17.55 Telešport, gol... - 19.00 Teden, vmes dnevnik - 20.00 Takoj, M. Vamos - 21.00 Show program iz leta 1985 - 22.00 Koncert Robbieja Williamsa - 23.00 Dosjeji X, nan.

TV MADŽARSKA 2

9.50 Narodopisje - 10.00 Madžarska hiša - 10.30 Program G. Marosa - 11.30 Otroški šport - 12.00 Zvon - Ekovizija - 12.30 Mali modrijan - 13.00 Za trnkarje - 13.30 Škandali - 14.00 Poje Margit Bangó - 14.35 Varstvo mest - 15.05 Sporočilo svetih krajev - 15.30 Mreža - 16.00 Telešport - 17.35 Bruhaha, kabaret - 18.30 Večer Anne Jókai - 19.00 Čarobna šestica - 19.30 Pojdi nazaj, angl. film - 21.00 Teden, vmes dnevnik - 22.00 Mediamix - 22.30 Telešport - 23.30 Johnny Winter na festivalu Poli jazz 1999 - 0.15 Nočni program

TV AVSTRIJA 1

6.00 Otroški program - 9.15 Formula 1, prenos ogrevanja - 10.10 Maraton, prenos z Dunaja - 12.05 Šport - 12.35 Meego - 13.00 Formula 1, prenos dirke za VN Evrope iz Nürburgringa - 16.10 Mož iz San Fernanda, filmska komedija - 18.00 Nogomet: Liga prvakov, magazin - 18.30 Šport v nedeljo - 19.30 Čas v sliki - 20.15 I. Q., filmska komedija - 21.50 Kolumbo - 23.25 Kraj dejanja

TV AVSTRIJA 2

9.00 Poročila - 9.05 Križem kražem - 9.30 Katoliška maša, prenos - 10.15 Papež, umetnik in smrt - 10.30 Teden kulture - 11.00 Novinarska ura - 12.00 Visoka hiša - 12.30 Orientacija - 13.05 Tednik - 13.30 Domovina, moja domovina - 14.00 Pogledi s strani - 14.25 Univerzum - 15.15 Heidi in Erni - 15.35 Vožnja v Schwarzwald zaradi ljubezenskih težav, filmska komedija - 17.05 Klub seniorjev - 18.00 Miljonsko kolo - 18.25 Kristus v času - 18.30 Podobe Avstrije - 19.00 Dežela danes - 19.17 Loto - 19.30 Čas v sliki - 19.54 Pogledi s strani - 20.15 Narodnozabavna glasba - 21.55 K stvari - 23.15 Enostavno klasično

TV SPORED

Ponedeljek, 22. 5. 2000

TV SLOVENIJA 1

10.40 Resnična resničnost
11.15 Dosežki
11.35 Na vrtu
12.06 Novi raziskovalec, ameriška serija
12.30 Prvi in drugi
13.00 Poročila, šport, vreme
13.30 Ljudje in zemlja
14.20 Polnočni klub
15.30 Opus
16.00 Dober dan, Koroška
16.30 Poročila, šport, vreme
16.45 Radovedni Taček: Uhelj
17.00 Pleme, nanizanka
17.45 Dober večer
18.35 Žrebanje 3 x 3 plus 6
19.00 Kronika
19.30 Dnevnik, šport, vreme
20.05 Klinika pod palmami, nanizanka
21.00 Gore in ljudje
22.00 Odmevi, kultura, šport, vreme
22.55 Gospodarska panorama
23.55 Dober večer

TV SLOVENIJA 2

10.45 Spoznavajmo, ameriška serija
11.35 Trend, oddaja o modi in vizualni pop kulturi
12.05 Sobotna noč
14.05 Oddaja o Slovenski vojski
14.35 Glasba odrašča, angleška serija
15.25 Kolesarska dirka po Italiji, prenos
17.30 Po Sloveniji
18.05 Snežna reka, avstralska nadaljevanka
19.00 Lingo
19.30 Videospotnice
20.05 Štafeta mladosti
21.00 Studio City
23.00 Brane Rončel izza odra
0.25 Užitek, francoski film

POP TV

9.30 Tri ženske, nadaljevanka - 10.30 Divji angel, nadaljevanka - 11.25 Labirint strasti, nadaljevanka - 12.20 Športna scena - 13.50 Odvetnikove karte, nanizanka - 14.45 Jesse, nanizanka - 15.15 Zakon v Los Angelesu, nanizanka - 16.15 Tri ženske, nadaljevanka - 17.15 Divji angel, nadaljevanka - 18.15 Labirint strasti, nadaljevanka - 19.15 24 ur - 20.00 Lepo je biti milijonar, kviz z Jonasom - 21.00 Palomino, ameriški film - 22.45 Prijatelji, nanizanka - 23.15 Družinski zgled, nanizanka - 0.00 M.A.S.H., nanizanka - 0.30 Na zdravje!, nanizanka - 1.00 24 ur

KANAL A

8.20 Dogodivščine Rokca in Binča - 9.20 Rosalinda, nadaljevanka - 10.10 Luz Maria, nadaljevanka - 11.00 Oprah Show, ponovitev - 12.00 Dannyjeve zvezde, vedeževanje - 13.30 Princ z Bel Aira - 14.00 Jake in debeluh, nanizanka - 15.00 Oprah Show: Zlorabljeni otroci - 15.55 Ricki Lake, pogovorna oddaja - 16.50 Rosalinda, nadaljevanka - 17.40 Luz Maria, nadaljevanka - 18.30 Stilski izziv - 19.00 Selnfeld, nanizanka - 19.30 Malcolm in Eddie, nanizanka - 20.00 Zvezdna vrata SG1, nadaljevanka - 21.00 Odvečna priljaga, film - 22.40 Maggie, nanizanka - 23.10 Svilene sence, nanizanka - 0.10 Dannyjeve zvezde, ponovitev

IDEA TV - TV GAJBA

15.00 Živa, ponovitev regionalnega programa - TV Pika: Zvone Šeruga, Jože Mušič - 16.00 Kreda, nanizanka - 16.30 Mladi učitelj, nanizanka - 17.00 SeaQuest, nanizanka - 18.00 Zvezdne steze, nanizanka - 19.00 Aktualno, informativna oddaja - 19.15 William Tell, nanizanka - 20.10 Živahna četrt, ameriški film - 22.00 Živa, regionalni program - Kronika - Pregled športnih dogodkov - 22.15 NK Mura : NK HIT Gorica, reportaža - 22.30 Najkakovostnejša strešna opeka Tondach - Aktualno - 23.00 Mož pravice, nanizanka - 0.00 Glavni na vasi, risana nanizanka - 0.30 Dragi John, nanizanka

TV AS - KANAL 54

9.30 - SQ JAM, glasbena oddaja. 10.20 - Risanke. 11.00 - Glasbeni spoti. 12.00 - Videostrani. 15.40 - Kako biti zdrav in zmagovati, oddaja Rudija Klariča. 16.35 - NK Publikum : NK Potrošnik, posnetek. 18.30 - Gnes, informativna oddaja. 19.00 - Iz našega arhiva. 20.00 - Glasbeni spot. 20.05 - Gnes, informativna oddaja. 20.30 - NK Mura : NK HIT Gorica, posnetek nogometne tekme. 22.20 - Glasbeni spoti. 22.30 - Gnes, informativna oddaja. 23.00 - Videostrani.

STUDIO BRŪLI

7.15 Dobro jutro, Prekmurje, jutranja oddaja v živo - 8.00 *Videostrani in glasba* - 9.00 Bel Canto, posnetek koncerta, ponovitev - 10.00 *Videostrani in glasba* - 16.00 Bel Canto, posnetek koncerta, ponovitev - 17.00 *Videostrani in glasba* - 20.00 Glasbeni večer v neboški evangeličanski cerkvi - 21.00 Dobro jutro, Prekmurje, ponovitev jutranje oddaje - 21.45 *Videostrani in glasba*

TV HRVAŠKA 1

15.35 Risanke - 16.00 Izobraževalna oddaja - 17.00 Hrvaška danes - 17.30 Obnova Hrvaške - 18.00 Dokumentarna oddaja - 18.45 Kolo sreče - 19.15 Risanka - 19.30 Dnevnik - 20.10 Drama - 21.25 Pustolovščine po Hrvaški - 21.55 Misli 21. stoletja - 23.00 Dnevnik - 23.35 Kanadska kraljevska farsa, nan. - 23.50 Poročila - 23.55 Nočni program

TV HRVAŠKA 2

13.30 Nadaljevanka - 15.00 Svet zabave - 15.40 Carstvo divjine - 16.05 Za otroke - 17.00 Prijatelji, nan. - 17.30 Hugo - 18.00 Gozdarska hiša, nan. - 19.05 Županijska panorama - 19.30 Dnevnik - 20.10 Kviz - 20.25 Poln krog, serija - 21.20 Prijatelji, nan. - 21.50 Pacifiške palisade, nad. - 22.40 Dežni človek, film - 0.50 Mojstrovine svetovnih muzejev

TV HRVAŠKA 3

13.15 Mojster Fantaz - 13.40 Športni program - 15.00 Če bi imel pet minut, talk-show - 16.00 Tretja sreča - 17.30 Hrvaški šport - 18.30 Animavizija - 19.00 Odločilna orožja, dok. serija - 19.30 Glasbeni program - 20.05 Petica - 20.40 Šport danes - 20.50 Portreti sodobnih likovnih umetnikov - 21.35 Mesečina - 22.20 Nikita II - 23.05 Pregled programa za torek (možen prenos EP v boksu iz Helsinkov, op.a.)

TV MADŽARSKA 1

15.00 Liga prvakov, magazin - 16.00 Madžarska hiša - 16.30 Za otroke - 16.45 Srečanje z Jezusom - 17.00 Na poti, evropski magazin - 17.30 Sporočilo svetih krajev - 18.00 Dnevnik - 19.00 Telesreča - 19.30 Dnevnik, šport - 20.00 112, kriminalistični magazin - 20.35 Ime planeta: Zemlja - 21.25 V dvoje - 22.00 Dnevnik, aktualno - 22.35 Ura sprejema - 23.10 Rešimo!, maturitetne naloge ma-fi

TV MADŽARSKA 2

13.00 Skupščinski dnevnik - 14.00 Prenos zasedanja parlamenta - 16.00 Šolska ulica - 17.30 Mari Törócsik show - 18.00 Telešport - 19.40 Pravljica - 20.00 Dnevnik, šport - 20.30 Človeško telo, serija - 21.20 Pogovarjajmo se o naši prihodnosti - 21.35 Drevo hrepenenj, ital. film - 23.25 Klub znanstvenikov - 0.30 Nočni program

TV AVSTRIJA 1

13.15 Tenis, prenos iz St. Pölten - 15.40 Zvezdne steze - 16.25 Herkul - 17.10 Princ iz Bel Aira - 17.35 Vsi pod eno streho - 18.05 Glej, kdo tam razbija - 18.30 Varuška - 19.00 Karolina v velemestu - 19.30 Čas v sliki - 20.15 Nekoč je bil umor, filmska komedija - 21.50 14 dni doživljenjsko, srhljivka -23.35 Smrtonosna bitka

TV AVSTRIJA 2

13.40 Hagenbeckovi - 14.25 Gozdarska hiša Falkenau - 15.15 Bogati in lepi - 16.00 Šov Barbare Karlich - 17.05 Dobrodošli v Avstriji - 19.00 Dežela danes - 19.30 Čas v sliki - 20.15 Julia - nenavadna ženska - 21.05 Tema - 22.00 Čas v sliki - 22.30 Oddaja o kulturi - 0.00 Čas v sliki - 0.30 Krogle nad Broadwayem, film

TV SPORED

Torek, 23. 5. 2000

TV SLOVENIJA 1

8.00 Odmevi
8.30 Mostovi
9.00 Japonske pravljice
9.15 Radovedni Taček: Uhelj
9.30 Živahni svet iz zgodb R. Scarryja
9.55 Najlepše počitnice, nadaljevanka
10.10 Oddaja za otroke
10.45 Dober večer
11.35 Zgodba o telesu, angleška serija
12.05 Klinika pod palmami, nanizanka
13.00 Poročila, šport, vreme
13.45 Alica, evropski kulturni magazin
14.10 Gore in ljudje
15.00 Gospodarska panorama
16.00 Prisluhnimo tišini
16.30 Poročila, šport, vreme
16.45 Sprehodi v naravo: Travniške cvetlice
17.00 Kako rada imam šolo, nanizanka
17.15 Moja žival in jaz, nanizanka
17.45 Besede
18.45 Risanka
19.00 Kronika
19.30 Dnevnik, šport, vreme
20.05 Razkošje, francoska nadaljevanka
21.00 Aktualne teme
22.00 Odmevi, kultura, šport, vreme
22.55 Trgovina, nemška drama, 2/3

TV SLOVENIJA 2

10.30 Štafeta mladosti
11.25 Shane, ameriški film
13.25 Studio City
15.25 Kolesarska dirka po Italiji, prenos
17.30 Po Sloveniji
18.05 Gimnazija strtih src, nadaljevanka
19.00 Noro zaljubljena, ameriška nanizanka
19.30 Videospotnice
20.05 Otroci proti velikanom, španska oddaja
21.00 Svet poroča
21.30 Temno srce, angleški film
23.30 Matthew Bourne, koreograf

POP TV

9.30 Tri ženske, nadaljevanka - 10.30 Divji angel, nadaljevanka - 11.25 Labirint strasti, nadaljevanka - 12.20 Lepo je biti milijonar, ponovitev - 13.50 Diagnoza: Umor, nanizanka - 14.45 Jesse, nanizanka - 15.15 Zakon v Los Angelesu, nanizanka - 16.15 Tri ženske, nadaljevanka - 17.15 Divji angel, nadaljevanka - 18.15 Labirint strasti, nadaljevanka - 19.15 24 ur - 20.00 Črno in modro, ameriški film - 21.45 Urgenca, nanizanka - 22.35 Prijatelji, nanizanka - 23.15 Nevarna srca, nanizanka - 0.00 M.A.S.H., nanizanka - 0.30 Na zdravje!, nanizanka - 1.00 24 ur

KANAL A

8.20 Dogodivščine Rokca in Binča, risana serija - 9.20 Rosalinda, nadaljevanka - 10.10 Luz Maria, nadaljevanka - 11.00 Oprah Show - 12.00 Atlantis - 13.30 Princ z Bel Aira - 14.00 Jake in debeluh, nanizanka - 15.00 Oprah Show: Dr. Phil o odnosih - 15.55 Ricki Lake, pogovorna oddaja - 16.50 Rosalinda, nadaljevanka - 17.40 Luz Maria, nadaljevanka - 18.30 Fant zre v svet - 19.00 Seinfeld, nanizanka - 19.30 Malcolm in Eddie, nanizanka - 20.00 V mreži, ameriški film, 2. del - 21.30 Nizki udarci, nadaljevanka - 22.30 Maggie, nanizanka - 23.00 Svilene sence, nanizanka - 0.00 Dannyjeve zvezde, ponovitev - 1.00 Odklop, ponovitev

IDEA TV - TV GAJBA

15.00 Živa, ponovitev regionalnega programa - Pregled športnih dogodkov - Najkakovostnejša opeka Tondach - Aktualno - 16.00 Kreda, nanizanka - 16.30 Mladi učitelj, nanizanka - 17.00 SeaQuest, nanizanka -- 18.00 Zvezdne steze, nanizanka - 19.00 Aktualno, informativna oddaja - 19.15 William Tell, nanizanka - 20.10 Izvršilna moč, ameriški film - 22.00 Živa, regionalni program - Iz našega studia: Športna zveza Murska Sobota - 22.30 Po 20. jubilejnem maratonu Treh src, reportaža - Aktualno - 23.00 Mož pravice, nanizanka - 0.00 Glavni na vasi, risana nanizanka - 0.30 Dragi John, nanizanka

TV AS - KANAL 54

09.30 - Gnes, informativna oddaja 10.00 - NK Publikum : NK Potrošnik, posnetek. 11.50 - NK Mura : NK HIT Gorica, posnetek. 13.40 - Videostrani. 14.10 - Gnes, informativna oddaja. 14.50 - NK Publikum : NK Potrošnik, posnetek. 18.40 - NK Mura : NK HIT Gorica, posnetek. 18.30 - Gnes, informativna oddaja. 19.00 - Iz našega arhiva. 20.00 - Glasbeni spot. 20.05 - Gnes, informativna oddaja. 20.30 - Ekologija, ekološka oddaja. 21.00 - Teden ob Muri, informativna oddaja. 22.30 - Gnes, informativna oddaja. 23.00 - Videostrani.

STUDIO BRŪLI

7.15 **Dobro jutro, Prekmurje**, jutranja oddaja v živo - 8.00 *Videostrani in glasba* - 9.00 **Glasbeni večer v sobotski evangeličanski cerkvi**, ponovitev - 10.00 *Videostrani in glasba* - 16.00 **Glasbeni večer v sobotski evangeličanski cerkvi**, ponovitev - 17.00 *Videostrani in glasba* - 20.00 **Feel Good**, kontaktna oddaja o glasbi in filmu - 21.00 **Dobro jutro, Prekmurje** jutranja oddaja v živo - 21.45 *Videostrani in glasba*

TV HRVAŠKA 1

12.35 Labirint strasti, nad. - 13.20 Trenutek za domači kotiček - 14.00 Poročila - 14.10 Hotel Lorraine, film - 16.00 Prizma - 17.00 Hrvaška danes - 17.30 Iz jezikovne zakladnice - 18.00 Šolstvo - 18.30 Kolo sreče - 19.05 Risanka - 19.30 Dnevnik - 20.15 Zlata ribica - 21.20 V ospredju - 22.05 Slačilnica - 22.55 Dnevnik - 23.25 Evromagazin - 0.10 Nočni program

TV HRVAŠKA 2

13.20 Nadaljevanka - 14.40 Dokumentarna serija - 15.10 Nanizanka - 16.05 Carstvo divjine - 16.30 Otroški program - 17.30 Hugo - 18.00 Gozdarska hiša, nan. - 19.05 Županijska panorama - 19.30 Dnevnik - 20.10 Kviz - 20.25 Velika vojna 1914-1918, serija - 21.20 Newyorška policija, nan. - 22.10 Chaplin, ameriški film - 0.30 Mojstrovine svetovnih muzejev

TV HRVAŠKA 3

12.00 Štirje bremenski glasbeniki - 12.25 Parni cepelin profesorja Popsnaglea - 12.50 Legenda o skritem mestu - 13.15 Mojster Fantaz - 13.40 Parlarnica - 14.25 Mesečina - 15.10 Portreti sodobnih likovnih umetnikov - 15.55 Hrvaški šport - 16.55 Petica - 17.25 Športni program - 19.30 Glasbeni program - 20.05 Film - 21.55 Šport danes - 22.05 Ritem - 23.00 Pregled programa za sredo (možen prenos hrvaške košarkarske končnice, op.a.)

TV MADŽARSKA 1

15.35 Prihodnost naše zemeljske oaze - 15.55 Energetska abeceda - 16.00 Poročila - 16.05 Za otroke - 16.30 Zelena pika, šport v prostem času - 17.00 Kronika 2000 - 17.30 Katoliška kronika - 18.00 Dnevnik - 19.00 Gospodarstvo v zagonu - 19.30 Dnevnik, šport - 20.00 Komedijanti - 21.00 Panorama - 21.30 Evropski obrazi: Portugalski ribič - 22.00 Dnevnik, aktualno - 22.35 Potepanje po mejah stvarnosti

TV MADŽARSKA 2

5.45 Vaška TV - 6.00 Ažurno - 8.30 Kaj, koliko, zakaj?, cvetlični trg - 9.00 Prenos zasedanja parlamenta - 16.30 Šolska ulica - 17.30 Ura sprejema - 18.00 Telešport, vmes rokomet Madžarska : Ukrajina - 19.40 Pravljica - 20.00 Dnevnik, šport - 20.30 Pogovor o psihoanalizi - 21.20 Morje, angleško-irski film - 0.15 Nočni program

TV AVSTRIJA 1

5.40 Zvezdne steze - 16.25 Herkul - 17.10 Princ iz Bel Aira - 17.35 Vsi pod eno streho - 18.05 Glej, kdo tam razbija - 18.30 Varuška - 19.00 Karolina v velemestu - 19.30 Čas v sliki - 20.00 Šport - 20.15 Medicopter 117 - 21.10 Top Spot 2000, prenos - 22.30 Mož za vsako intonacijo - 23.55 Vroče lažni, srhljivka

TV AVSTRIJA 2

13.40 Hagenbeckovi - 14.25 Gozdarska hiša Falkenau - 15.15 Bogati in lepi - 16.00 Šov Barbare Karlich - 17.05 Dobrodošli v Avstriji - 19.00 Dežela danes - 19.30 Čas v sliki - 20.00 Pogledi s strani - 20.15 Univerzum - 21.10 Reportaža - 22.00 Čas v sliki - 22.30 Ogled - 23.05 Nočna straža - 0.00 Čas v sliki

---

TV SPORED

Sreda, 24.5. 2000

TV SLOVENIJA 1

8.00 Odmevi
8.30 Dober dan, Koroška
9.00 Babar, risana nanizanka
9.25 Mozartova družčina
9.50 Sprehodi v naravo: Travniške cvetlice
10.05 Kako rada imam šolo, nanizanka
10.20 Moja žival in jaz, nanizanka
10.30 Besede
11.30 Obzorja duha
12.05 Razkošje, francoska nadaljevanka
13.00 Poročila, šport, vreme
13.40 Potepinska princesa, češki film
16.10 Aktualne teme
16.00 Mostovi
16.30 Poročila, šport, vreme
16.45 Pod klobukom
17.45 Raziskovalec, ameriška serija
18.45 Risanka
19.00 Kronika
19.30 Dnevnik, šport, vreme
20.05 Trije moški in noga, italijanski film
22.00 Odmevi, kultura, šport, vreme
23.00 Zvočnost slovenskih pokrajin: Koroška
23.15 Simfoniki RTV predstavljajo Beethovna
0.30 Raziskovalec, ameriška serija

TV SLOVENIJA 2

10.00 Gimnazija strtih src, nadaljevanka
10.40 Pisma iz Perzije, madžarski film
12.05 Otroci proti velikanom, španska oddaja
13.40 Joči, ljubljena dežela, ameriški film
16.25 Kolesarska dirka po Italiji, prenos
17.30 Po Sloveniji
18.05 Dr. Sommerfeld, nemška nanizanka
19.00 Šef, angleška nanizanka
19.30 Videospotnice
20.00 Liga prvakov v nogometu, finale
0.00 V Frostovem slogu, angleška nanizanka
1.30 Videospotnice

POP TV

9.30 Tri ženske, nadaljevanka - 10.30 Divji angel, nadaljevanka - 11.25 Labirint strasti, nadaljevanka - 12.20 Pod srečno zvezdo, ponovitev - 13.50 Diagnoza: Umor, nanizanka - 14.45 Jesse, nanizanka - 15.15 Zakon v Los Angelesu, nanizanka - 16.15 Tri ženske, nadaljevanka - 17.15 Divji angel, nadaljevanka - 18.15 Labirint strasti, nadaljevanka - 19.15 24 ur - 20.00 Pred nočjo, ameriški film - 21.45 Udarci pravice, nanizanka - 22.35 Prijatelji, nanizanka - 23.15 Nevarna srca, nanizanka - 0.00 M.A.S.H., nanizanka - 0.30 Na zdravje!, nanizanka - 1.00 24 ur

KANAL A

8.20 Dogodivščine Rokca in Binča, risana serija - 9.20 Rosalinda, nadaljevanka - 10.10 Luz Maria, nadaljevanka - 11.00 Oprah Show - 12.00 Dannyjeve zvezde, vedeževanje v živo - 13.30 Princ z Bel Aira - 14.00 Jake in debeluh, nanizanka - 15.00 Oprah Show: Diana Ross - 15.55 Ricki Lake, pogovorna oddaja - 16.50 Rosalinda, nadaljevanka - 17.40 Luz Maria, nadaljevanka - 18.30 Fant zre v svet, nanizanka - 19.00 Seinfeld, nanizanka - 19.30 Malcolm in Eddie, nanizanka - 20.00 Življenjska priložnost za 10 milijonov tolarjev, kviz - 21.00 Providence, nanizanka - 22.00 Meduza, nanizanka - 22.50 Maggie, nanizanka - 23.20 Svilene sence, nanizanka - 0.20 Dannyjeve zvezde, ponovitev

IDEA TV - TV GAJBA

15.00 Živa, ponovitev regionalnega programa - Športna zveza Murska Sobota - Po 20. jubilejnem maratonu Treh src - Aktualno - 16.00 Kreda, nanizanka - 16.30 Mladi učitelj, nanizanka - 17.00 SeaQuest, nanizanka -- 18.00 Zvezdne steze, nanizanka - 19.00 Aktualno, informativna oddaja - 19.15 Zgodba Južnih morij, nanizanka - 20.10 Popoln svet, ameriški film - 22.30 Živa, regionalni program - Iz naših krajev: Dobrovnik - 22.30 Črnogorski turizem - 22.45 Aktualno - 23.30 Mož pravice, nanizanka - 0.30 Glavni na vasi, risana nanizanka - 1.00 Dragi John, nanizanka

TV AS - KANAL 54

09.30 - Gnes, informativna oddaja. 10.00 - Teden ob Muri, informativna oddaja. 11.30 - Iekologija, ekološka oddaja. 12.00 - Videostrani. 15.30 - Gnes, informativna oddaja. 16.00 - Teden ob Muri, informativna oddaja. 17.30 - Kako biti zdrav in zmagovati, oddaja Rudija Klariča. 18.30 - Gnes, informativna oddaja. 19.00 - Iz našega arhiva. 20.00 - Glasbeni spot. 20.05 - Gnes, informativna oddaja. 20.30 - Zakoj pa nej, mladinska oddaja v živo. 21.20 - Glasbena skrinja, glasbena oddaja v živo. 22.00 - Iz produkcije ZLTV, Moj video. 22.30 - Gnes, informativna oddaja. 23.00 - Videostrani.

STUDIO BRŪLI

7.15 **Dobro jutro, Prekmurje**, jutranja oddaja v živo - 8.00 *Videostrani in glasba* - 9.00 **Feel Good**, ponovitev kontaktne oddaje o glasbi in filmu - 10.00 *Videostrani in glasba* - 16.00 **Feel Good**, ponovitev kontaktne oddaje o glasbi in filmu - 17.00 *Videostrani in glasba* - 20.00 **Človek živali človek**, oddaja o živalih - 20.45 **Dobro jutro, Prekmurje**, ponovitev jutranje oddaje - 21.30 *Videostrani in glasba*

TV HRVAŠKA 1

12.35 Labirint strasti, nad. - 13.20 Trenutek za domači kotiček - 14.00 Poročila - 14.10 Imidž, ameriški film - 15.40 Risanke - 16.00 Hrvaška struna - 16.30 Glas domovine - 17.00 Hrvaška danes - 17.30 Zdravnik v hiši - 18.30 Kolo sreče - 19.05 Risanka - 19.30 Dnevnik - 20.10 Poslovni klub - 20.45 Ekran brez okvira - 22.00 Zvezdni prah - 22.35 Dnevnik - 23.05 Vabilo v gledališče - 1.25 Nočni program

TV HRVAŠKA 2

13.30 Gozdarska hiša, nan. - 15.00 Komisar Rex, nan. - 16.05 Carstvo divjine - 16.30 Otroški program - 17.30 Hugo - 18.00 Dokumentarna serija - 19.05 Županijska panorama - 19.30 Dnevnik - 20.10 Kviz - 20.30 Veronikine skrivnosti, nan. - 21.00 Plen, nad. - 21.45 Film - 23.25 Mojstrovine svetovnih muzejev

TV HRVAŠKA 3

18.55 Športni program - 19.25 Glasbeni program - 20.00 Amerika - življenje narave - 20.30 Nogomet: Valencia - Real, prenos finalne tekme Lige prvakov iz Pariza - 22.40 Šport danes - 22.50 Monopius - 23.35 Koraki - 0.35 Pregled programa za četrtek

TV MADŽARSKA 1

15.30 Od melodije do melodije - 15.58 Poročila - 16.00 Tečaj angleščine - 16.30 Blaženi Vilmos Apor - 17.00 Moja olimpiada, Moskva 1980 - 18.00 Dnevnik - 19.00 Šik, moda - 19.30 Dnevnik, šport - 20.00 Ni pravnomočno, show - 20.30 Liga prvakov v nogometu, prenos - 22.50 Dnevnik, aktualno - 23.25 Madžarski salon, kultura - 23.55 Rešimol, maturitetne naloge iz kemije

TV MADŽARSKA 2

12.05 Zvon - Polk bo odmaširal zvečer, pesmi iz 1. svetovne vojne - 13.00 Dnevnik - 14.00 Zlati dim, magazin - 15.45 Pop glasba - 16.00 Šolska ulica - 17.30 Sotrpini, rehabilitacijski magazin - 18.00 Telešport - 19.40 Pravljica - 20.00 Dnevnik, šport - 20.30 Skrivnost: Richter, franc. film, 1. del - 21.50 Obalna straža, nan. - 22.35 Osupljivo območje, nan. - 0.20 Nočni program

TV AVSTRIJA 1

6.10 Otroški program - 10.10 Kolumbo - 11.45 Konfeti - 12.10 Risanke - 13.15 Tenis, prenos iz St. Pöltna - 15.40 Zvezdne steze - 16.25 Herkul - 17.10 Princ iz Bel Aira - 17.35 Vsi pod eno streho - 18.05 Glej, kdo tam razbija - 18.30 Varuška - 19.00 Karolina v velemestu - 19.30 Čas v sliki - 20.15 Nogomet: Valencia - Real, prenos finala Lige prvakov iz Pariza - 23.05 Leon - bojni stroj, akcijski film

TV AVSTRIJA 2

15.15 Bogati in lepi - 16.00 Šov Barbare Karlich - 17.05 Dobrodošli v Avstriji - 18.45 Loto - 19.00 Dežela danes - 19.30 Čas v sliki - 20.00 Pogledi s strani - 20.15 Skrivnost rožnega vrta, romanca - 21.45 Pogledi s strani - 22.00 Čas v sliki - 22.30 Žarišče - 0.00 Čas v sliki

Spet smo izročili Vestnikov zlatnik zvestobe

Umirjeno življenje Štefana in Marjete

Prejšnjič: dvakrat v časopisu

Naključje je hotelo, da sta se v prejšnjem Vestniku pojavili dve imeni z domačije številka 28 v Žižkih: na prvi strani ime Štefana Lutarja, ki smo ga izžrebali za prejemnika Vestnikovega zlatnika; na 20. strani pa je Nina Bohnec (Lutarjeva vnukinja) opisala, koga ima najrajši v družini – očeta.

Sprejela sta nas Štefan in žena Marjeta. Sedela sta v prijetnem kotičku na vrtu in na mizi je bil Vestnik. Povedala sta, da prihaja domači tednik k hiši že več kot 30 let. Jasno kot beli dan je, da ga radi prebirajo, sicer ga ne bi imeli naročenega.

Štefan Lutar je zelo znana osebnost, saj bil najprej poštni, nazadnje pa bančni uslužbenec, zdaj pa je mlajši upokojenec. Zelo zagnano je delal v vaški skupnosti Žižki, kajti bil je v skupini tistih, ki so organizirali tombole, katerih izkupiček so porabili za gradnjo vaškega doma. Že leta in leta je lovec, vendar v zadnjih letih ne hodi na lov ne s puško ampak s fotoaparatom. Po svojih močeh si prizadeva za ohranitev narave. Je tudi kinolog, gasilec in pevec v zboru Zveze lovskih družin Prekmurja. Žena Marjeta je prav tako pevka, saj poje v cerkvenem pevskem zboru.

Zakonca Lutar, ki sta svojčas živela in delala v Ljubljani, a sta se vrnila nazaj v domači kraj, živita na svoji domačiji umirjeno življenje. Kot upokojenca se razdajata v družbenem življenju, zelo rada pa sta s svojima vnukoma – že omenjeno desetletno Nino in osemletnim Igorjem. Tudi tokrat smo izročili zlatnik zvestobe pravim prijateljem Vestnika. Taki pa ste vsi, ki ga imate naročenega ali pa ga kupujete v kioskih.

Š. S. ■

Tokrat smo izročili zlatnik zvestobe zakoncema Štefanu in Marjeti Lutar iz Žižkov. Foto: Š. S.

Organisti, orgle in cerkveni pevci (23)

Nadomestek so električne orgle

Sedanja markovska cerkev je že tretja v tem kraju. Prva, ki jo omenjajo zgodovinski viri 1664. leta, je pogorela. Od druge je ostal le zvonik, h kateremu so v letih 1883–1884 prizidali sedanjo cerkev. Stolp so 1939. leta povišali za štiri metre, da so potem lahko namestili še en zvon.

Glede na to, da je markovska cerkev zelo stara, so stare tudi orgle, izdelane v orglarski delavnici Angster. Imajo 12 registrov, igralnik je pred orgelsko omaro, tako da organist gleda proti oltarju in lahko spremlja obred v bogoslužnem prostoru. Pevci so obrnjeni k organistu ...

Sedanji organist Stanko Gašpar ni mogel postreči s podatki o letnici izdelave orgel, kajti nikjer na instrumentu ni zapisana. Ker pa je cerkev stara več kot 120 let, smemo sklepati, da so več kot 100 let stare tudi orgle. Te so že večkrat popravljali, da so lahko nanje vsaj za silo igrali. Temeljito popravilo bi stalo 20.000 mark, to pa bi bil za župnijo Markovci, v katero so vključeni tudi sosedniji Čepinci, velik izdatek, zato sta se dolenski župnik Vili Hribernik, ki duhovno oskrbuje tudi markovsko župnijo, in organist Stanko Gašpar odločila za nakup električni orgel znamke Roland.

»To ni sintetizator, ampak električne orgle,« je poudaril organist Stanko Gašpar. Da se melodije markovskih električnih orgel resnično razlikujejo od umetnih zvokov sintetizatorjev, sem ugotovil tudi sam, četudi nisem glasbeno izobražen. Morda pa je vmes tudi »majhna prevara«? Zvočnik je postavljen v orgelski omari za piščalmi, igralnik električnih orgel pa je nad igralnikom klasičnih markovskih orgel. Oboje je tako »skrito«. Da je vmes elektronika, »izdaja« ojačevalec, ki je na tleh pri organistovih nogah. Električne orgle, s katerimi so zadovoljni tako organist, župnik in tudi pevci (upam, da je enako z verniki pod korom oziroma v cerkveni ladji), tudi niso bile ravno drage: 300.000 tolarjev so odšteli zanje. Organist je povedal, da omogočajo veliko več variant igranja kot klasične mehanske ali pnevmatične orgle.

Stanko Gašpar stanuje v neposredni bližini markovske cerkve, ki je posvečena obiskovanju device Marije, katere praznik je 31. maja. Ker je glasbeno nadarjen, mu učenje not in igranje nikoli ni delalo težav. Leta 1984 je končal v Beltincih orgelski tečaj, ki sta ga vodila odranski župnik Lojze Kozar starejši (igranje) in Jože Grlec mlajši (teorija). Organist Gašpar redno igra zadnja tri leta, prej pa je orglal dolenski organist tudi v Markovcih. Daljši staž (12 let) pa ima Stanko Gašpar pri vodenju cerkvenega pevskega zbora. Sicer pa je veliko pred tem – ko je bil še kratkohlačnik – vodil otroški pevski zborček.

Markovski cerkveni pevski zbor šteje ta čas 18 pevcev, pravzaprav pevk, saj sta moška pevca le dva (in 16 žensk). Dobro je, da poje srednja generacija (in ne le starejši, kot je mnogokje drugje). Ogelska glasba in cerkveno petje sta vsakokrat, ko je božja služba: ob nedeljah ob 8.45, vse postne petke, ob prvih petkih v mesecu ter maja in oktobra, ko so tudi v Markovcih maše vsak dan.

Organist Stanko Gašpar. – Foto: NJ

Markovski cerkveni pevci vadijo vsako soboto zvečer, in sicer v kletnih prostorih organistove poslovno-stanovanjske hiše, kjer imajo okrepčevalnico in trgovino. Pevci se udeležujejo vsakoletnega postnega koncerta cerkvenih pevskih zborov iz obmejnih župnij. Letos je bilo srečanje pri Gradu. Vsako leto pa nastopijo tudi na tradicionalnem srečanju cerkvenih pevskih zborov pri Sv. Ani v Boreči.

Za svoje delo (igranje in petje v cerkvi) niso plačani ne pevci ne organist. Pa kaj bi o tem: so skupina enako mislečih in enako nadarjenih. Cerkveni pevci in organist so tudi člani markovskega kulturnega društva, v katerem pa seveda »popevlejo« in igrajo bolj posvetne »note«. Markovski organist pa vsako leto organizira tudi dve romanji. Na božjo pot se podajo ponavadi maja in oktobra.

ŠTEFAN SOBOČAN ■

Lepe želje, čestitke in pozdravi

Dobri sosedi Simoni Rituper in njenemu Robiju iskrene čestitke ob poroki, mnogo sreče ter trdno zakonsko skupnost želi – družina Kovač iz Andrejec.

Dragima staršema Slavici in Pavlu Miholiču iskrene čestitke ob 20. obletnici poroke – sinovi: Dejan, Denis in Daniel, mama, ata in brat Stanko z družino.

Dragemu možu Ernestu Celecu iz Murske Sobote čestitam za rojstni dan in želim veliko sreče v življenju – ljubljena žena Sonja.

Vse najboljše za rojstni dan Manuelu Vrbančiču iz Iljaševec in še veliko sreče in zdravja – botra in njena družina iz Križevec.

Delo in skrbi naj odloži draga stara mama in tašča Marija Vučak iz Strukovec, ki te dni praznuje rojstni dan. Mnogo sreče in zdravja ter še veliko let želita – vnukinja Simona in snaha Helena.

Vse najboljše Milanu Vrbančiču iz Iljaševec za 50. rojstni dan in veliko zdravja in sreče ter razumevanja v družini želi – družina Teljega iz Križevec.

Štefanu iz Lendave lep konec tedna in nasvidenje v soboto na običajnem mestu – prijateljica.

Maji Srpak ob prazniku: poljub na vsako stran sprejmi za svoj rojstni dan in mnogo zdravih in sončnih dni – omica.

Dragemu možu in očetu Ivanu Jerebicu iz Lipe čestitamo za 46. rojstni dan in želimo vse najboljše – žena Marija, hčerki Sonja in Mateja ter sin Ivo.

Dejanu Vrečiču iz Strukovec iskreno čestitamo za 18. rojstni dan in želimo veliko sreče, zdravja, uspehov in ljubezni – mama, oče in sestra Milena.

Življenjski jubilej je praznovala draga žena in mama Marija Šadl iz Kruplivnika. Beseda hvala ne bo dovolj za vse, kar si storila za nas. Ostani še naprej tako dobra in zdrava – mož Franc in hčerke z družinami.

Dragemu Robiju Brumnu iskrene čestitke za rojstni dan z željo, da bi ostal še naprej tako ljubezniv in dober ter znal prisluhniti mojemu srcu – tvoja Helena.

Dragi Mariji Černi iz Turnišča vse najboljše za rojstni dan in veliko srečnih let po upokojitvi – hčerka Slava z možem Jožetom, sin Jože z ženo Natašo, posebej pa vnukec Sašo.

18. rojstni dan praznuje Dejan Vrečič iz Strukovec. Vse najboljše – bratranec Boris z domačimi.

Naši ljubi stari mami Mariji Serec iz Tropovec ob praznovanju 60. rojstnega dne vse najboljše, največ pa zdravja in hvala za vse – vnuki Davorin, Iztok, Uroš, Monika in Domen.

Dragu Dragovanu iz Lešan vse najboljše za 24. rojstni dan ter veliko sreče in zdravja – mama, ata, bratje in sestra.

Te dni praznuje 35. rojstni dan naš ati in mož Peter Pohorc iz Podgradja. Veliko uspeha za volanom, zdravja in razumevanja mu želijo – Dario, Damir in Jožica.

(Bralce, ki ste poslali čestitke, a jih ni med objavljenimi, prosimo, da jih pošljete še enkrat.)

TKO

Tovarna kovinske opreme
M.Sobota, d.o.o.
Tišinska 29b

Razpisuje prosta dela in naloge:

1. **Elektronika za vzdrževanje CNC računalniške opreme** 1 delovno mesto
2. **Operativno vodenje proizvodnje** 2 delovni mesti
3. **Strugar na CNC stružnici** 2 delovni mesti
4. **Rezkalec na CNC obdelovalnem stroju** 3 delovna mesta

Pogoji za zasedbo delovnih mest

Pod 1: Inženir elektrotehnike s 3 leti delovnih izkušenj na podobnih delih in nalogah
Pod 2: Strojni tehnik , 1 leto delovnih izkušenj, znanje nemškega jezika
Pod 3: Strugar, 1 leto delovnih izkušenj
Pod 4: Rezkalec, 1 leto delovnih izkušenj na CNC obdelovalnem stroju

Prošnje pošljite do 29.maja na naslov:

TKO Murska Sobota, d.o.o.
Tišinska 29b, 9000 Murska Sobota

Za delo v izvedenskih organih Zavod za pokojninsko in invalidsko zavarovanje – Območna enota Murska Sobota objavlja

RAZPIS ZA IZVEDENCE MEDICINSKE IN NEMEDICINSKE STROKE

- **specialista pulmologa**
- **specialista psihiatra**
- **specialista oftalmologa**
- **inženirja varstva pri delu**

Za izvedenca je lahko imenovan zdravnik specialist in strokovnjak medicinske stroke z ustreznimi delovnimi in strokovnimi izkušnjami, ki omogočajo ocenjevanje invalidnosti in drugih dejstev za pridobitev pravic po Zakonu o pokojninskem in invalidskem zavarovanju in drugih predpisih s področja invalidskega varstva.

Izbrani izvedenci, ki bodo imenovani za štiri leta, bodo kot člani senata ali predsedniki senata invalidske komisije ali kot zdravniki posamezniki izdelovali izvedenska mnenja po Zakonu o pokojninskem in invalidskem zavarovanju. Delo se na podlagi določil posebnega pravilnika Zavoda opravlja po pogodbi in poteka praviloma v popoldanskem času.

Kandidati naj pošljejo pisne prijave z dokazili o izobrazbi in delovnih izkušnjah v 8 dneh na naslov: Zavod za pokojninsko in invalidsko zavarovanje Slovenije, Območna enota Murska Sobota, Kocljeva 12 d, 9000 Murska Sobota.

O imenovanju oziroma neimenovanju bodo kandidati obveščeni v 8 dneh po sklepu pristojnega organa.

TERMIKA, d.o.o., Ljubljana
Podjetje za izolacijski inženiring
Kamniška ul. 25
1000 Ljubljana

Če želite delati na gradbišču v ZR Nemčiji, ste sposobni krojiti pločevino, izdelati in montirati iz pločevine izolacijske elemente, kolena, cepelin kape, podkonstrukcijo in želite stimulativno plačo, se javite na prosto delovno mesto:

KV IZOLATER v ZR Nemčiji
(več delovnih mest)

Pogoji:
- IV. stopnja strokovne usposobljenosti
- poklic: izolater, klepar, obdelovalec kovin, avtoklepar, strugar
- 1 leto delovnih izkušenj
- slovensko državljanstvo, potrdilo o nekaznovanju, sposobnost dela na višini
- zaželeno pasivno znanje nemškega jezika
- čas zaposlitve: določen čas - čas veljavnosti del. dovoljenja v ZR Nemčiji

Ponudbe pričakujemo v 8 dneh po objavi oglasa na naslov: **Termika, d.o.o., Ljubljana,** Kadrovska služba, Kamniška ul. 25, 1000 Ljubljana

Informacije na tel.: 01 4315 277 int. 104 ali 108.

Kupon za brezplačno čestitko v Vestniku

Besedilo .....

.....

.....

.....

.....

Naslov pošiljatelja: .....

Biseroporocenca Pucko

Franc Pucko se je rodil 1914. leta. Ves je živel in delal na kmetiji. Svoj cas pa je bil tudi *kupinar* (nakupovalec in preprodajalec jajc). Deloval je tudi v Gasilskem društvu Renkovci. Marija, rojena 1922. leta, je možu pomagala pri delu na poljih in vinogradu, šivala, gospodinjila in vzgajala otroke. Puckova, ki sta se porocila pred 60 leti, sta ponosna na sina Jožeta in njegovo družino. Kljub visoki starosti se še kar dobro držita. Tako je bilo tudi na dan, ko sta se udeležila zahvalne maše, nato pa še pogostitve v gostišcu Koren v Renkovcih. Foto: J. Ž.

Temeljito obnovili križišče

Delavci Cestnega podjetja Murska Sobota so temeljito obnovili križišče med Cankarjevo in Gregorčičevo ulico. Tu so se že pred časom pojavile globoke udornine, uničen asfalt pa je povzročal nemalo preglavic udeležencem v prometu. Letno prevozi to križišče več kot 270 tisoč težkih tovornjakov, ki vozijo od Gornje Radgone do mednarodnega mejnega prehoda Dolga vas z Madžarsko. Hkrati so uredili tudi talne oznake. Foto: M. JERŠE

Nagrajenci Potrošnikovega velikonočnega žrebanja

Šestindvajsetega aprila 2000 je bilo pred blagovno hišo Shoping izvedeno žrebanje, ki je prineslo petim srečnežem lepe nagrade; podelil jih je direktor VELETRGOVINE POTROŠNIK Alojz Režonja.

Ludvik Grabar iz Sela 15, star 27 let, je postal lastnik novega avtomobila RENAULT CLIO. Za nagrado pa je izvedel, ko je v Vestniku preveril številke svojega lističa.

Helena Meglič iz Kroga, Brodarska 5, je stalna Potrošnikova stranka, saj v kroški samopostrežni trgovini nakupuje že dolga leta. Postala je srečna dobitnica motornega kolesa - skuterja, srečno novico pa je slišala na domačem radiu Murski val.

Kolo ROG se je odpeljalo v Vidonce 116, prejel ga je **Jože Grah**, star 17 let, ki obiskuje kmetijsko šolo.

Novi lastnik televizijskega sprejemnika je Jože K iz Matjaševec, ki se podelitve ni mogel udeležiti, zato na fotografiji manjka.

Peta nagrada (pralni stroj Gorenje) žal še ni našla lastnika.

Nagrajencem čestitamo.

KRAJEVNA SKUPNOST BAKOVCI
KS Bakovci oddaja v najem poslovne prostore za opravljanje frizerske dejavnosti.
Površina prostorov je 31 m². In so v vaškem domu Bakovci. Oddali jih bodo najboljšemu ponudniku.
Pisne ponudbe pošljite do 30.05.2000 na naslov: Krajevna skupnost Bakovci., 9000 Murska Sobota. Ponudniki bodo o izbiri obveščeni do 30.06.2000.

SREDNJA POKLICNA IN TEHNIŠKA ŠOLA
MURSKA SOBOTA
Šolsko naselje 12, Murska Sobota, Tel. 348 910

razpisuje za šolsko leto 2000/2001 v oddelkih za odrasle osebe naslednje programe:

1. Programi poklicnega tehniškega izobraževanja (PTI)

Program	Poklic	Št. učnih mest
ELEKTROTEHNIK	elektrotehnik elektronik	20
STROJNI TEHNIK	strojni tehnik	20
TEKSTILNI TEHNIK	konfekcijski tehnik	20
GRADBENI TEHNIK	gradbeni tehnik	20

Trajanje izobraževanja: dve šolski leti
Vpisni pogoji: zaključno spričevalo o uspešno končanem programu triletnega izobraževanja: elektrikar, strojništvo, tekstilec, zidar, tesar
Prijave za vpis: Obrazec DZS 1,20 bomo zbirali v tajništvu šole do petka, 21. 6. 2000.
Šolnina: 135.000 SIT za šolsko leto

Za brezposelne osebe, ki so prijavljene na Zavodu RS za zaposlovanje, obstaja možnost, da jim šolnino plača zavod.

2. Programi srednjega poklicnega izobraževanja: strojništvo, elektrikar, tekstilec, zidar, tesar

Programi za dokvalifikacijo so namenjeni vsem tistim dijakinjam in dijakom, ki so iz različnih razlogov predčasno prenehali z izobraževanjem in si sedaj želijo pridobiti ustrezno izobrazbo.
Programi za prekvalifikacijo so namenjeni vsem tistim občanom, ki si želijo ob obstoječem poklicu pridobiti še drugi poklic, ki mu bo omogočil boljše delo, lažjo zaposlitev ali ustanavljanje lastne firme.

Prijave za vpis: Obrazec DZS 1,20 bomo zbirali v tajništvu šole do petka, 21. 6. 2000.
Šolnina: 135.000 SIT za šolsko leto
Za brezposelne osebe, ki so prijavljene na Zavodu RS za zaposlovanje, obstaja možnost, da jim šolnino plača zavod.

3. Programi usposabljanja z delom

- **ZIDAR ZA ZIDANJE IN OMETAVANJE**
- **TESAR OPAŽEV**

Vpisni pogoji: končana osnovnošolska obveznost
Prijave za vpis: Obrazec DZS 1,20 bomo zbirali v tajništvu šole do petka, 21. 6. 2000.
Trajanje izobraževanja: tri mesece
Šolnina: 135.000 SIT

Za brezposelne osebe, ki so prijavljene na Zavodu RS za zaposlovanje, obstaja možnost, da jim šolnino plača zavod.

3. Tečaji

ZAČETNI 80-URNI TEČAJ VARJENJA
zajema naslednje postopke:
- MAG varjenje CO2,
- elektroobločno varjenje,
- plamensko varjenje

Cena tečaja: 120.000 SIT

PRIPRAVA IN IZVEDBA ATESTOV ZA VSE POSTOPKE VARJENJA

Cena tečaja: 60.000 SIT

Vsa podrobna pojasnila dobite na šoli od 7. do 14. ure ali po telefonu 348 913.

SKUPAJ PROTI
KRI MI NALU
POLICIJA
080-1200
POKLIČITE !
OSTALI BOSTE ANONIMNI

Telefon otrok in mladostnikov
080 1234
TOM pri ZPMS
BREZPLAČEN KLIC - VSAK DAN OD 12' DO 20'

motorna vozila

APN 6 S prodam. Tel.: 553 11 66 . m3589

ZASTAVO 650 - FURGON, generalno obnovljen, ugodno prodam. Tel.: 041 529 385. m3615

AUDI 80, letnik 1990, servo volan, kovinsko srebrn, lepo ohranjen, prodam. Tel.: 27 616 ali 041 605 033. m3672

SKUTER YAMAHA, kovinsko zelen, star 5 let, ugodno prodam. Tel.: 24 263. m3675

JAWO 350 TS, registrirano, ohranjeno, prodam. Cena 90.000 SIT. Tel.: 069 45 478 ali 041 787 081. m3689

OPEL KADETT 1.4 i, letnik 1990, prevoženih 100.000 km, centralno zaklepanje, nastavljiv sedež in strešno okno, prodam. Srednja Bistrica 17, tel.: 70 320, popoldan. m3671

FORD FIESTO in TOMO VINKOVIČ s škropilnico, prodam. Tel. 82 401.

živali

NESNICE, mlade jarčice, hisex, rjave in grahaste, pred nesnostjo, opravljena vsa cepljenja, prodaja Farma pri Mostu d. o. o. Naročila sprejemajo: gostilna Tibija Horvat, Nemčavci, tel.: 069 28 190, gostilna Benčec, Bakovci, tel.: 069 439 170, Franc Movrin, Petanjci 98c, tel: 069 46 505, gostilna Šarike Železen, Beznovci, tel.: 069 49 025, gostilna Čeh, Nedelica, tel.: 069 72 146, gostilna Rajser, Grad, tel.: 069 55 31 148. m2980

NESNICE, pred nesnostjo, prodajamo vsak dan. Babinci 49. Tel.: 582 1 401. Možnost dostave. m3542

TELICO, brejo 7 mesecev, prodam. Odranci, Ribiška ul. 7, tel.: 069 71 717. m3619

TRI KOZLIČKE, brez rogov, primerne za nadaljnjo rejo, domače rase, bele, prodam. Tel.: 412 406 od 15. do 21. ure. m3630

DVE ČRNO-BELI BREJI MLADI KRAVI prodam. Tel.: 062 608 487. m3660

posesti

DVOJE APARTMAJEV za 4 do 6 oseb v naselju Sabunike pri Zadru (peščena plaža), oddam. Varaždin, tel.: 00385 42 211 371. m3586

OTOK VIR, tik ob morju, celo nadstropje hiše, dajo v najem. Tel.: 00385 23 362 432. m3586

VRSTNO HIŠO, novo, v Černelavcih, prodam. Tel.: 041 529 385. m3616

LJUBLJANA - CENTER! Trisobno, 90 m2, meščansko, popolnoma obnovljeno, takoj vseljivo stanovanje, velik balkon, ugodno prodam. Tel.: 061 213 461. m3625

GOTOVINSKA POSOJILA NA OSNOVI ZASTAVE
Razlagova 24 Mb
DECIMA
M. SOBOTA, Slovenska 41, 02/530 40 46
ODKUP IN PRODAJA DELNIC UGODNA PROVIZIJA?

ENO-, DVOSOBNO STANOVANJE ALI HIŠO v M. Soboti ali okolici, vzamem v najem. Tel.: 522 17 15. m3634

NA PROMETNI TOČKI damo gostilno v najem. Tel.: 45 603. m3639

DVO- IN POLSOBNO STANOVANJE v M. Soboti, prodam. Tel.: 031 502 242. m3665

POČITNIŠKO HIŠICO - BRUNARICO ugodno prodamo. GSM: 041 408 308 ali 556 13 87. m3669

STANOVANJSKO HIŠO prodam. Tel.: 74 047, zvečer. m3670

kmetijska mehanizacija

KUPIM STARO UPORABNO PREŠO do 200 l. Tel.: 041 73 41 42. m3559

KOMBAJN ZA SLADKORNO PESO BARIGELLI, dvoredni, letnik 1994, lepo ohranjen, prodam. GSM: 041 744 779. m3584

STROJ ZA SLADKORNO PESO BARIGELLI B3, 4 x4, trivrstni, z vso dodatno opremo, ugodno prodam. GSM: 041 647 079. m3621

KOSILNICO LAVERDA prodam. Tel.: 55 41 097. m3623

TRAČNI OBRAČALNIK SIP, malo rabljen in štiriredne klinaste brane ter balirano slamo prodam. Partizanska 30, Bakovci. m3624

POBIRALEC SLADKORNE PESE NEPTUN, traktorski, vlečni, okopalnik sladkorne pese, 6-redni, Rau, lepo ohranjen, prodam. Tel.: 041 522 792. m3626

OKOPALNIK ZA SLADKORNO PESO, 6-vrstni, prodam. Tel.: 76 212. m3627

KOMBAJN CLAASS DOMINATOR 85, plug, brano in obračalnik, prodam. GSM: 041 712 101. m3633

TRAKTOR MASSEY FERGUSON tip 178, 71 KM, ugodno prodam ali menjam za manjšega. Tel.: 43 106. m3653

OBRAČALNIK PANONIJA, tračni, prodam. Tel.: 46 665. m3677

TRAKTOR STEYR 18 prodam. Viljem Kerčmar, Vaneča 66. m3682

Svet **Osnovne šole Šalovci** razpisuje delovno mesto

RAVNATELJA

Kandidati morajo izpolnjevati pogoje, ki jih določa 53. in 145. člen Zakona o organizaciji in financiranju vzgoje in izobraževanja (Ur. l. RS št. 12/96 in 23/96) ter imeti pedagoške, organizacijske in druge sposobnosti za uspešno vodenje pedagoškega in poslovodnega dela šole.

Ravnatelj bo imenovan za dobo štirih let.

Prijave z dokazili o izpolnjevanju pogojev in življenjepisom pošljite **v 8 dneh** po objavi razpisa (do vključno 26. 5. 2000) na naslov: Osnovna šola Šalovci, Šalovci 172, 9204 ŠALOVCI, z oznako **»ZA RAZPIS«.**

Kandidati bodo o imenovanju obveščeni v 15 dneh po končanem postopku.

Je čas, ki da. Je čas, ki vzame.
Pravijo, je čas, ki celi rane.
In je čas, ki nikdar ne mine,
ko zasanjaš se v spomine...

V SPOMIN

V ljubeč in nepozaben spomin naši

Majdi Žabot

iz Ljutomera, ki je umrla pred petimi leti 22. maja 1995

Že pet let je minilo odkar si nas zapustila, toda še vedno si v naših srcih in vedno bolj te pogrešamo. Ostala nam boš v nepozabnem spominu vse do konca naših življenjskih dni. Hvala vsem za sleherno dobro misel nanjo, darovano cvetje in prižgane sveče.

Vsi njeni

kmetijski pridelki

VINO ŠMARNICO prodam. Tel.: 48 000. m3585

Brezplačno oddam, podarim košnjo trave, 2 ha površine, ena parcela, ugodna lega. Tel.: 23 504, 031 570 419. m3617

BELO MEŠANO VINO, večje količine, prodam. Tel.: 031 301 875. m3688

SVEŽE BUČNO OLJE, brez primesi belega olja, po 1500 SIT/l, prodam. Tel.: 3633

razno

DELNICE MURE odkupujemo po ugodni ceni. Tel.: 041 832 146. m3394

OPAŽ IN LADIJSKI POD, smrekov, suh, z dostavo, prodam. Tel.: 063 451 082. m3489

DVOJE OTROŠKIH KOLES, za 5 in 7 let, prodam. Tel.: 304 210, zvečer po 19. uri. m3572

POHIŠTVO ZA KUHINJO, lepo ohranjeno, z opremo, ugodno prodam. Tel.: 24 370. m3597

SAMONAKLADALKO SIP 26, krave po izbiri, A-kontrole, prodam. Lipa 24, tel.: 412 251. m3603

PIANINO prodam. Tel.: 561 16 42. m3614

ODKUPUJEMO DELNICE NA DOMU. Tel.: 02 527 13 21 ali 031 548 848. m3646

KOMBINIRAN ŠTEDILNIK GORENJE z ventilatorsko pečico, uporabljen 6 mesecev, ugodno prodam. GSM: 041 432 153. m3678

REGAL ZA DNEVNO SOBO IN SEDEŽNO GARNITURO prodam. Tel.: 22 252. m3650

VEDEŽUJEM IN SVETUJEM iz kart ter odgovarjam na vsa vaša vprašanja. Tel.: 78 221. m3654

SLAMO V BALAH prodam. Tel.: 522 19 67. m3651

DVA OTROŠKA VOZIČKA in stajico, prodam. Tel.: 565 15 23. m3674

delo

TAKOJ ZAPOSLIMO KUHARJA ALI KUHARICO in pomivalko. Dobra plača. Hrana in stanovanje v hiši. Tel.: 063 762 860. m3502

DOBER VARILEC na CO2 išče pogodbeno delo. Tel.: 551 13 47. m3598

DEKLE z veseljem do dela v strežbi zaposlim. Tel.: 031 537 518 ali 532 18 99. m3642

PORODAJNA MREŽA z enoletnim uspešnim razvojem v Sloveniji nudi honorarno delo. Razgovor: 24. 5. 2000, Lendava, Hotel Lipa ob 18. uri. m3673

storitve

USPEŠNO INŠTRUIRAM NEMŠČINO za srednje in osnovne šole, pripravljam na maturo in zaključni izpit ter prevajam. Tel.: 27 183 ali 28 577 m3667

srečanja

GOSPOD, ki ima že 7 križev na ramenih, želi za skupno življenje spoznati prijateljico, pošteno, dobrosrčno, dobro gospodinjo, voznico. Ponudbe pod šifro: »Zakaj bi samevala, javi se!« m3655

ŽENSKE, od 20 do 50 let, iščejo sebi primernega partnerja. Tel.: 090 40 81, 156 SIT/min.

SI SAM? Želiš prijeten pogovor ali razvedrilo. Pokliči 090 40 91, 156 SIT/min. m3679

KOMPLETNE POGREBNE STORITVE, VZDRŽEVANJE POKOPALIŠČ IN ZELENIC, BREZPLAČNI PREVOZI KRST NA DOM, BREZPLAČNI PREVOZI DO 25 KM, PLAČILO TUDI NA VEČ OBROKOV BREZ OBRESTI.

DAMIR BANFI VEŠČICA 17,

TEL.: (069) 348 860, FAX: (069) 251 170, 9000 MURSKA SOBOTA

V mislih si z nami,
ko smo skupaj ali sami,
spomin nate živi,
čeprav te že eno leto ni.

V SPOMIN

Štefan Bunderla

od Grada 64

Hvala vsem, ki se ga spominjate in obiščete grob.

Vsi njegovi

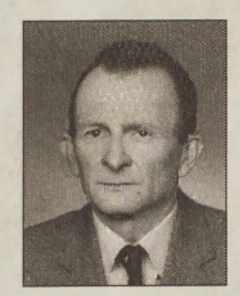

ZAHVALA

V 76. letu nas je
8. maja 2000 zapustil

Bela Drvarič

iz Markišavec (Rimske Čarde)

Zahvaljujemo se vsem, ki ste pomagali njemu in nam v težkih trenutkih stali ob strani, darovali cvetje, sveče ter dobre namene.

Žalujoči vsi njegovi

Telo je utrujeno, težko,
najraje bi leglo spat.
Duša pa je mlada,
zaljubljena v drevje in ptice,
zaljubljena v življenje,
v oblake leti in k soncu jo mika.
In ko je visoko, visoko,
jo slišim, da vzklika:
»Ljudje, ljudje, kako je tukaj lepo!«
Potlej se vrne v bolno telo,
da skupaj napravita zadnji korak ...
do poslednjih vrat ...

V SLOVO

dragi sodelavki

Mariji Špilak

od Grada

Sodelavci tovarne M-Cluba, Grad

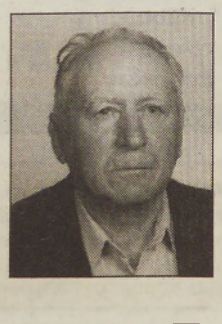

S tvojim pridnim delom
vsakega osrečiti si znal,
pred usodo neizprosno
sam, nemočen si obstal.
Ni več stiska tvojih rok,
ostali so sledovi tvojih pridnih rok.

ZAHVALA

V 74. letu nas je zapustil dragi mož, oče, tast, dedek in brat

Franc Baler

iz Satahovec 29

Ob boleči izgubi se iskreno zahvaljujemo vsem sorodnikom, sosedom, prijateljem in znancem, ki ste nam v težkih trenutkih stali ob strani, nam pomagali ter darovali vence, sveče, za svete maše in druge namene.

Hvala g. kaplanu iz Murske Sobote in g. župniku iz Pertoče za pogrebni obred, pevcem za odpete žalostinke, sodelavcem iz Pomurskih mlekarn, Elektroservisa Miklošič in govorniku Štefanu za besede slovesa.

Vsem še enkrat - iskrena hvala!

Žalujoči: Vsi, ki smo ga imeli radi

DEDEK, POGREŠAMO TE!

Nina, Minka, Mihec, Sabina

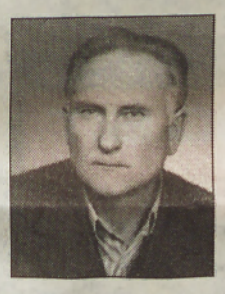

ZAHVALA

Mnogo prezgodaj nas je v 73. letu zapustil naš dragi mož, oče, dedek, tast, brat in boter

Štefan Pintarič

iz Martjanec 34

Iskreno se zahvaljujemo vsem sorodnikom sosedom, prijateljem in znancem, kolektivu TKO iz Murske Sobote, kolektivu Pomurskih mlekarn in vsem, ki so nam izrekli pisno in ustno sožalje, darovali vence, sveče in prispevali v dobrodelne namene ter ga v tako velikem številu pospremili na zadnjo pot.

Posebno hvala g. duhovniku Leonu Novaku za pogrebni obred, pevcem za odpete žalostinke, pogrebništvu Banfi ter za odigrano Tišino.

Žalujoči vsi njegovi

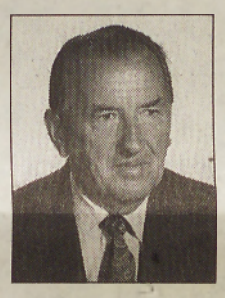

S tvojim pridnim delom
vsakega osrečiti si znal,
pred usodo neizprosno
sam, nemočen si obstal.

ZAHVALA

V 76. letu nas je zapustil dragi mož, oče, dedek, tast in sorodnik

Janez Kerec

iz Lendavske ulice 47 v Murski Soboti

Ob boleči izgubi se iskreno zahvaljujemo vsem sorodnikom, sosedom, prijateljem in znancem, ki ste nam v najtežjih trenutkih stali ob strani, nam izrekli sožalje, darovali cvetje in sveče.

Hvala g. župniku za pogrebni obred, pevcem za odpete žalostinke, g. Marušiču za odigrano Tišino in pogrebništvu Banfi.

Zahvaljujemo se tudi osebju internega oddelka bolnišnice v Rakičanu, še posebej dr. Bedernjakovi in vsem, ki ste ga pospremili na njegovi zadnji poti.

Žalujoči: žena Marjeta, hčerka Miša z možem Andrejem, vnuka Andrej in Igor ter drugo sorodstvo

Nekje v tebi je velika bol bila,
a zamahnila si z roko, češ zmagala bom,
a ni bilo tako.
Ostalo grenko je spoznanje,
da te nazaj ne bo,
ker si za vedno od nas vzela slovo.
Dobrota tvojega srca nikoli ne bo pozabljena!
Hvala ti, Marija!

ZAHVALA

Po kratkotrajni in težki bolezni nas je v 38. letu za vedno zapustila draga žena, hčerka, sestra, teta in snaha

Marija Špilak

roj. Žohar od Grada 164

Ob boleči izgubi se iskreno zahvaljujemo vsem sorodnikom, sosedom, botrini, znancem ter vsem, ki ste darovali vence, cvetje ter nam izrekli sožalje.

Hvala g. župniku Kuharju za pogrebni obred, g. župniku Martinu Horvatu, pevkam in pevcem za odpete žalostinke, govornikom gospe Maričevi, gospe Fickovi in gospodu Ficku za ganljive besede slovesa, godbeniku za odigrano Tišino ter pogrebništvu Banfi.

Posebna hvala g. dr. Čurčiču in medicinskim sestram ZD Grad, osebju internega oddelka v Rakičanu, posebej osebju intenzivne nege internega oddelka.

Zahvaljujemo se tudi vsem sodelavkam in sodelavcem obrata M - Cluba Grad, predstavnikom tovarne M - Club Velenje, gasilcem PGD Grad, GZ občine Grad, predstavnikom trgovine Hagebau Niederer iz Avstrije, generaciji sošolk in sošolcev 1962 iz Kuzme ter predstavnikom podjetja IKET iz M. Sobote. Naj ta skromna, a iskrena zahvala velja vsem tistim, ki ste drago pokojnico pospremili k večnemu počitku.

Žalujoči: mož Milan, mama in oče, brata z družinama, tašča in drugo sorodstvo

Vsa leta si delal, pošteno živel,
potem pa izmučen si tiho zaspal.
Srce je omagalo, dih je zastal,
a spomin nate bo vedno ostal.

ZAHVALA

V 64. letu nas je nepričakovano, prezgodaj in brez slovesa za vedno zapustil naš dragi mož, oče, sin, dedek, brat, tast in zet

Ladislav Osvald

iz Domanjševec 5

Iskreno se zahvaljujemo vsem, ki so nam v bolečih trenutkih stali ob strani ter nam izrekli sožalje, darovali cvetje, vence, sveče in za mrliško vežico.

Posebna hvala družini Pocak in Škaper za pomoč v teh težkih trenutkih.

Hvala g. duhovniku Štefanu Beznecu za pogrebni obred, pevcem za odpete žalostinke, gasilcem in pogrebništvu Banfi.

Žalujoči: žena Ana, hčerki Monika in Olga z družinama, mama, brat z družino, tašča in drugo sorodstvo

Dragi Laci papa!

Zelo te bomo pogrešali

Vnuki: Melisa, Samantha, Danilo in Tadeja

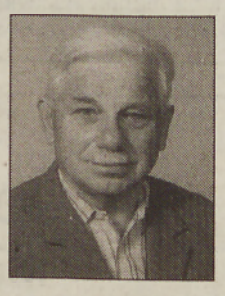

ZAHVALA

Ob izgubi moža, očeta, dedija, tasta, brata in strica

Štefana Hozjana

iz Lipovec 263

se iskreno zahvaljujemo vsem sorodnikom, prijateljem, sosedom in znancem, ki ste prišli od blizu in daleč, da ste počastili njegovo zadnjo slovo, mu darovali toliko lepega cvetja, sveč in za svete maše.

Hvala g. župniku za opravljeno sveto mašo in pogrebni obred, pevkam za odpete žalostinke, govorniku za lepo opisano pokojnikovo življenjsko pot, godbeniku za odigrano Tišino.

Hvala AMD M. Sobota, društvu šoferjev in avtomehanikov ter praporščaku ob zadnjem slovesu.

Zahvaljujemo se tudi medicinskemu in strežnemu osebju v Domu starejših Rakičan za požrtvovalno delo ob njegovi težki in neozdravljivi bolezni.

Hvala vsem za izrečena pisna in ustna sožalja.

Vsi njegovi, ki ga ne bomo pozabili.

ekološko kurilno olje premog

Horizont
vedno dovolj toplo

HORIZONT d.o.o., Vodovodna 30c MB
(069) 55 21 210
www.horizont.si

TUROPOLJE d.o.o.
ul. Zorana Velnarja 13, 9000 M. Sobota, tel.: 36 580
STIHL®

POHIŠTVO ZA VAS
ATRIUM
Ljutomer, tel.: (069) 84 90 90, od 8.00 do 18.00
Krog, tel.: (069) 35 460, od 9.00 do 17.00

KOBAL HLEVSKA OPREMA
vse za konjerejo, ovčerejo, prašičerejo, govedorejo ...
Pokličite nas vsak dan razen nedelje od 6.30 do 14.30, tel.: (061) 152 38 00, ali se oglasite v Tacenski 90 v Ljubljani Šentvid.

"VRATKO"
Ul. Mikloša Kuzmiča 13
9000 M. Sobota
- garažna vrata
- dvoriščna vrata
- daljinski pogoni
- ograje
- kovane ograje
- zapornice
- PVC okna
- PVC vrata
- zimski vrtovi
- police
- rolete
- žaluzije

tel.: 069 35 130 gsm: 041 699 499 www.vratko.com

POGLED V PRIHODNOST
NASVETI IN POGOVORI
090 46 92
090 46 93
Oli d. o. o. Cena minute pogovora 156 sit

LARS & MC d. o. o.
Mariborska 35a, 2250 Ptuj
Naredimo vse vrste fasad, strojne omete, izposojamo fasadni oder.
Tel.: (062)782 88 in (041)834 860

Zidarstvo-Fasaderstvo
in izolacije zidov
Strojni ometi
JOŽE HORVAT s. p.
Filovci 110, 9222 Bogojina,
tel. & faks: (069) 47 014
GSM: 041 631 193,
stanovanje: (069) 47 300

UGODNA PONUDBA KLIMATSKIH NAPRAV IZDELOVALCA
LG VSEH VRST
MOŽNOST PLAČILA NA VEČ OBROKOV
GARANCIJA 24 MESECEV
TV, AVDIO, KLIMA SERVIS GRAH
Liškova 63, Černelavci, tel.: 31 035

VIDMAR d.o.o.
ALUROLETE
PROIZVODNJA ALUMINIJASTIH ROLET * IZOLACIJA * PROTIHRUPNOST * VARNOST
Benedikt, tel.: (062) 703 60 43, faks.:(062) 703 60 44

HOVI d.o.o.
ŽAGANJE, REZANJE IN VRTANJE BETONA TER HIDROIZOLACIJA ZIDOV.
Franc Horvat
9226 Moravske Toplice, Brezje 6,
tel. & faks: (069) 48 426,
GSM: 041 772 426, 041 733 948

ALFA PROFIN
ALI ŽELITE PRODATI - KUPITI DELNICE?
MURSKA SOBOTA, Slovenska 42
069/ 32 - 945
NAJNIŽJA PROVIZIJA V SLOVENIJI 0,7% ?

NEPREMIČNINSKA HIŠA
B&R d.o.o.
Slovenska 43, Murska Sobota
069/304-123
-Prodaja, nakup, oddaja, najem
-NAJŠIRŠI IZBOR NEPREMIČNIN V POMURJU
-Urejamo vso dokumentacijo ob najnižjih stroških

ZAUPNO VAM SVETUJE IN POMAGA
VEDEŽEVALKA META
090 46 42
Raval s.p.,
cena: 156 SIT/min.

DA MRZLO NI
KOSESKEGA 43, MB
KURILKO
nagradno žrebanje 3 x 500 litrov olja
za VAS POSKRBI
Murska Sobota:
(02) 54 59 280
KURILNO OLJE
najugodneje, najhitreje najkvalitetneje, najprijaznejše

VESTNIK

GLASBENA ŠOLA MURSKA SOBOTA obvešča starše, da bo **sprejemni preizkus za vpis novincev v petek, 26. maja, od 9.00 do 11.00 in od 14.00 do 17.00 v prostorih šole**. Sprejemamo predvsem otroke od šestega do devetega leta starosti - od male šole (prvega razreda devetletke) do tretjega razreda osnovne šole, starejši pa bodo imeli možnost vpisa k trobilom in solopetju.

Vpisujemo h klavirju, violini, saksofonu, klarinetu, tolkalom, trobilom, blokflavti, prečni flavti, harmoniki in kitari ter v oddelek pripravnice. **Vpis h klavirju, kitari in prečni flavti bo omejen.** Na oddelku v Beltincih pa vpisujemo k harmoniki in klavirju. Število sprejetih novincev na obeh instrumentih bo odvisno od števila prostih mest. Otroci, ki se želijo vpisati na ta oddelek, opravljajo sprejemni preizkus istočasno kot vsi ostali na matični šoli v Murski Soboti.

Dodatne informacije lahko dobite po telefonu št. 36 780 ali 536 17 80.

Skliče se šesta redna skupščina delniške družbe «LINIJA« - trgovsko in gostinsko podjetje Murska Sobota. d. d., ki bo 21. junija 2000 ob 17. uri v Jakijevi dvorani ZS Triglav, d. d., Murska Sobota, Lendavska ulica 5.

Dnevni red:

1. Otvoritev skupščine in ugotovitev sklepčnosti.

2. Izvolitev predsednika skupščine in dveh preštevalcev glasov.

Predlog sklepa: Za predsednika skupščine se izvoli Stanislav Ficko, za preštevalki glasov se izvolila Breda Antalič in Silva Titan.

3. Sprejem letnega poročila družbe za leto 1999.

Predlog sklepa: Skupščina družbe sprejema letno poročilo družbe LINIJA d. d., za leto 1999 z računovodskimi izkazi in z mnenjem revizorja, kot je predloženo in h kateremu je podal pozitivno mnenje nadzorni svet. Nastala izguba v višini 12.770.713,38 SIT se pokrije v breme rezerv.

4. Sklepanje o delitvi dobička.

Predlog sklepa: Nerazporejeni čisti dobiček iz leta 1995 se razporedi takole: sorazmerno višini deležev se delničarjem izplača znesek 4.000.000,00 SIT; v rezerve pa se razporedi znesek 3.860.961,65 SIT. Izplačilo dobička delničarjem se izvrši v 90-ih dneh od dneva sprejema tega sklepa, vendar najpozneje do konca leta 2000.

5. Imenovanje revizijske družbe.

Predlog sklepa: za finančega revizorja družbe LINIJA, d d., se za poslovno leto 2000 imenuje AUDIT - družba za revizijo in svetovanje Murska Sobota, d o. o.

Skupščine se lahko udeležijo in na njej glasujejo le tisti delničarji, ki bodo udeležbo osebno prijavili na sedežu družbe najkasneje tri dni pred skupščino družbe.

Gradivo za skupščino je na vpogled na sedežu družbe, vsak delovnik od 12. do 14. ure.

Pooblaščenci morajo svoja pooblastila deponirati pri upravi družbe najmanj tri dni pred skupščino družbe.

Delničarji oz njihovi pooblaščenci se ob prihodu na skupščino izkažejo z osebnim dokumentom Če ob napovedani uri (prvi sklic) skupščina ne bo sklepčna, se bo ponovno sestala po enournem odmoru (drugi sklic) V tem primeru je skupščina sklepčna ne glede na višino zastopanega kapitala.

LINIJA, d d.
Direktorica
Nadzorni svet

ABC POMURKA INTERNATIONAL -
Mednarodna trgovina, d. d.,

vabi k sodelovanju
diplomirane ekonomiste
za področje financ in trženja.

Prijave pošljite na naslov
ABC POMURKA INTERNATIONAL -
Mednarodna trgovina, d. d.,
Lendavska 11, Murska Sobota.

kulturni koledar

KONCERT
MURSKA SOBOTA
– V četrtek, 18. maja, ob 20. uri bo v **evangeličanski cerkvi** koncert **violinistke Kristine Šuklar**, najboljše študentke dunajskega **Konzervatorija za glasbo**, in **orglarke Andreje Golež.**
– V petek, 19. maja, ob 20. uri bo na **teniškem igrišču** v okviru prireditve **Ruzvajs fest II.** promocijski koncert ob izidu **novega CD-ja** skupine **Odpisani** z gosti: **Social Free Face** iz **Madžarske, Konflikt** iz **Slovaške** in **Children Of The Night** iz **Murske Sobote.**
– V petek, 19. maja, ob 20. uri bo v **galeriji** koncert **učiteljskega ženskega pevskega zbora** in **otroškega pevskega zbora OŠ III** pod taktirko zborovodje **Ladislava Györeka.**
LJUTOMER
– V petek, 19. maja, ob 19.30 bo v **domu kulture** letni nastop **ansamblov glasbene šole Slavka Osterca.** Nastopile bodo **komorne skupine, ansambel kitar, harmonikarski orkester, godalni orkester** in **mladinski pevski zbor.**
SPODNJA ŠČAVNICA
– V petek, 19. maja, ob 19.30 bo v **dvorani doma krajanov** koncert ob **25-letnici delovanja ženskega pevskega zbora kmečkih žensk.** Gost večera: **Ljudski pevci iz Marije Snežne.**
APAČE
– V petek, 19. maja, ob 19.30 bo v **kulturnem domu** na koncertu nastopil **Harmonikarski orkester Glasbene šole Gornja Radgona** in **komorna skupina saksofonistov.**
VERŽEJ
– V soboto, 20. maja, ob 20. uri bo v **domu kulture** koncert **harmonikarja Riharda Zadravca z gosti.**
GORNJA RADGONA
– V ponedeljek, 22. maja, ob 19. uri bo v **dvorani glasbene šole** koncertni nastop **učencev 6. letnikov Glasbene šole Gornja Radgona.**

OTVORITEV
LENDAVA
– V petek, 19. maja, ob 18. uri bo v **hotelu Lipa** otvoritev razstave likovnih del **dijakov Srednje tekstilne šole Maribor - smer modno oblikovanje.**

DOGODEK
MURSKA SOBOTA
– V soboto, 20. maja, bodo od 11. ure naprej v okviru **Mednarodnega maratona treh src** potekale različne spremljevalne prireditve: **koncerti pihalnih godb in drugih glasbenih skupin, zabavni program za otroke in maratonski vlakec.**
– V sredo, 24., in v četrtek, 25. maja, bo v **Novi galeriji in na dvorišču Zavarovalnice Triglav** potekala **prireditev generacij 3. tisočletja** (poslikava dvorišča, pevski zbori, plesna improvizacija, razstava male grafične šole ipd.).
VERŽEJ
– Od ponedeljka, 22., do sobote, 27. maja, bodo potekali **Osterčevi dnevi**, kjer se bodo zvrstile **pedagoške delavnice, srečanja glasbenikov in predstavitve kulturne dediščine Slavka Osterca.**
MORAVSKE TOPLICE
– V petek, 19. maja, bo potekala prireditev **Veter v laseh - s športom proti drogi.**
ZENKOVCI
– V nedeljo, 21. maja, bodo potekale **kmečke igre.**
BRATONCI
– V nedeljo, 21. maja, bo vaško **proščenje.**

GLEDALIŠČE
MURSKA SOBOTA
– Od četrtka, 18., do sobote, 20. maja, bo v **grajski dvorani** potekalo **Linhartovo srečanje – 13. festival gledaliških vizij**, ki se ga bo udeležilo tudi domače **Gledališko društvo Torpedo** s svojo predstavo **Pogreb** v soboto v centru Murske Sobote.

PREDAVANJE
MURSKA SOBOTA
– V četrtek, 18. maja, ob 19. uri bo v **Art Caffeju** potopisno predavanje **S kombijem v Indijo** svetovnega popotnika in televizijskega voditelja **Janina Klemenčiča.** Predavanje sta podprla revija **Svet in ljudje** ter agencija **Amigo Travel.**
– V četrtek, 18. maja, ob 19. uri bo v **MIKK-u** predavanje **Popularna glasba v kremljih represije in cenzure** avtorja **Rajka Muršiča, docenta za kulturno antropologijo in metodologijo** na Filozofski fakulteti v Ljubljani.

RAZSTAVE
MURSKA SOBOTA
– V **soboškem gradu** si lahko ogledate **Stalno razstavo Pokrajinskega muzeja.** Poleg stalne postavitve je na ogled tudi stalna likovna razstava **Od poznega srednjega veka do modernizma.**
– V **galeriji** so na ogled dela primorskih likovnikov **Zvesta Apollonia, Erika Lovka** in **Klavdija Tutte.**
– V **kavarni Jelša** je razstava fotografij **Jožeta Denka.**
– V **novi galeriji Zavarovalnice Triglav** je na ogled razstava del **Jožeta Horvata – Jakija.**
– V **MIKK-u** so na ogled dela študenta 4. letnika Akademije za likovno umetnost **Aleksandra Vukana.**
– V preddverju **grajske dvorane** je na ogled razstava del študentk 3. letnika **Oblikovanja tekstilij in oblačil Manice Stvarnik** in **Sonje Toplak.**
– V prostorih **stanovanjske hiše** avtorja **Ernesta Bransbergerja** je na ogled likovna zbirka **Lepote stare Sobote.** Za obisk se najavite na tel.: 21 433.
LJUTOMER
– V prostorih **Mestne hiše** si lahko ogledate muzejsko zbirko **Taborsko gibanje na Slovenskem** ter splošno muzejsko zbirko. V **matem razstaviščnem prostoru knjižnice** je na ogled razstava likovnih del otrok iz **vrtca Stročja vas.**
– V **galeriji Anteja Trstenjaka** je na ogled razstava del akademskega slikarja **Ganija Llaloshija** iz Ljubljane iz cikla **History** ter priložnostna razstava **Nikoli več vojne.**
PUCONCI
– V **občinski stavbi** so na ogled dela slikarke **Irme Premrl.**
LAAFELD/POTRNA, GORNJA RADGONA
– V **Pavlovi hiši** oz. **Špitalu** je na ogled razstava o izumitelju **Johannu Janezu Puchu.**
MORAVSKE TOPLICE
– V **zdravilišču** do 2. junija razstavlja slikarka akvarelne in mešane tehnike **Alica Javšnik.**
BELTINCI
– V prostorih **zdravstvenega doma** so razstavljena dela **Izidorja Horvata – Izaka.**

K I N O

Murska Sobota
Četrtek, 18. maja: ob 18.00 slovenska komedija Jebiga, ob 20.00 ameriška pustolovsko-psihološka drama **Obala**
Petek, 19. maja: ob 18.00 **Obala**, ob 20.00 in 22.00 **Jebiga**
Sobota, 20. maja: ob 18.00 in 22.00 **Jebiga**, ob 20.00 **Obala**
Nedelja, 21. maja: ob 18.00 **Jebiga**, ob 20.00 **Obala**
Sreda, 24. maja: ob 18.00 in 20.00 slovenska komedija **V petek zvečer**

Ljutomer
Sobota, 20. maja: ob 20.00 ameriška komedija **Ameriška pita**
Nedelja, 21. maja: ob 18.00 in 20.00 **Ameriška pita**

K I N O

Delimo vstopnice za kino

Zanimive odgovore smo dobili na naše vprašanje, kje za vas obstaja rajska plaža: od ameriškega Malibuja preko Bahamskih otokov do Havajev, ki jih občuduje naša nagrajenka **Lidija Horvat, Zorana Velnarja 42a, 9000 Murska Sobota,** ki je še dodala »žal samo v mislih in sanjah«. Ni nujno, Lidija, samo naj te ne zapusti upanje. Čestitamo! Naše naslednje vprašanje pa je tudi v tej številki vedno enako:

Kje na svetu za vas obstaja rajska obala?

Odgovor: _____

Kupon št. 20

Odgovore pošljite do 23. maja na naš naslov: Vestnik, Ulica arhitekta Novaka 13, 9000 Murska Sobota.

Glasbene lestvice

NAJBOLJŠIH SEDEM TUJIH SKLADB NA MURSKEM VALU: N S T S N M V
1. BE WITH YOU – Enrique Iglesias
2. CAMBIO DOLOR - Natalia Oreiro
3. DA ŽIVOTA IMAM DVA – Davor Radolfi
4. SHA LA LA LA LA - Vengaboys
5. DON'T WANNA LET YOU GO – Five
6. CORAZON ESPINADO - Santana & Mana
7. GLORIOUS – Andreas Johnson

PREDLOGI:
OOPS! I DID IT AGAIN - Britney Spears
SHE'S GOT ALL THE FRIENDS - Chumbawamba
IF I TOLD YOU THAT - Whitney Houston & George Michael

LESTVICA SLOVENSKE ZABAVNE GLASBE: 7 VELIČASTNIH
1. MOJE IME - Regina
2. ČUJ MOJ GLAS - Marta Zore
3. KDO LAHKO TE LJUBI KAKOR JAZ – Vili Resnik
4. NEKOGA MORAŠ IMETI RAD - Babilon
5. NOCOJ JOČE NEKO SRCE – Tulio Furlanič
6. NA LUNO – Power Dancers
7. POŠLJI MU VETER POZDRAV – Majda Arh

PREDLOGI:
MOJE SRCE – Natalija Verboten
MINI BIKINI – Kingston
LUNANA! - Siddharta in Vlado Kreslin

LESTVICA NARODNOZABAVNE GLASBE: GLASBA NAŠEGA SRCA
1. IZPIJ DO DNA - Ans. Štrk
2. MOJA DOLINA – Podkrajski fantje
3. POLJUB ŽIVLJENJA - Vihamik
4. KRALJESTVO NAŠE SREČE - Čuki
5. STARI PANJ – Bratje iz Oplotnice
6. MOJE DREVO – Dan in noč
7. NA ZDRAVJE PRVIH ŠESTDESET - Fantje izpod Rogle

PREDLOGI:
AVTO MOJ NE VE - Kvintet Dori
HČERKI ZA PRAZNIK - Petovio
KOVAŠKI ŠPRICER – Štirje kovači

Izpolnjene kupone pošljite do četrtka, 25. maja 2000, na naslov: Murski val, Ulica arhitekta Novaka 13, 9000 Murska Sobota, za glasbene lestvice.

Kupon št. 20 - GLASUJEM ZA SKLADBO

NSTSNMV: _____
7 VELIČASTNIH: _____
GLASBA NAŠEGA SRCA: _____
Ime in priimek ter naslov: _____
_____

Republiški zavod za zaposlovanje, Območna enota Murska Sobota

PROSTA DELOVNA MESTA

s pogoji za zasedbo

PROSTA DELOVNA MESTA NA OBMOČJU

Območje	Izobrazba					
	I-II	III-IV	V	VI	VII-VIII	SKUPAJ
Murska Sobota	2	24	10	0	0	36

DELAVEC BREZ POKLICA

STISKALEC KOVIN; določen čas 1 mes. ; 3 mes. delovnih izkušenj; do 19. 05. 00; INGLAR D. O. O. PODJETJE ZA PROIZVODNJO IN PRODAJO, PANONSKA 23, GORNJA RADGONA

POMOŽNA DELAVKA - ČISTILKA (POTREBA JE V LENDAVI); določen čas 6 mes. ; do 19. 05. 00; OMEGA D. O. O. SVETOVANJE, INŽENIRING, TRGOVINA, ČRNCI 23, APAČE

KLJUČAVNIČAR

KOVINAR-KLJUČAVNIČAR, SESTAVLJANJE KOVIN; določen čas 6 mes.; 2 l. delovnih izkušenj; do 21. 05. 00; T. I. P. TRANSPORT, INŽENIRING IN PROIZVODNJA D. O. O., LENDAVSKE GORICE 18A, LENDAVA - LENDVA

OBLIKOVALEC KOVIN

KOVINAR-VARILEC, AVTOGENO REZANJE; določen čas 6 mes. ; 2 l. delovnih izkušenj; do 21. 05. 00; T. I. P. TRANSPORT, INŽENIRING IN PROIZVODNJA D. O. O., LENDAVSKE GORICE 18A, LENDAVA - LENDVA

KOVINAR-MONTER,MONTAŽA KOVIN IN ELEMENTOV; določen čas 6 mes. ; 2 l. delovnih izkušenj; do 21. 05. 00; T. I. P. TRANSPORT, INŽENIRING IN PROIZVODNJA D. O. O., LENDAVSKE GORICE 18A, LENDAVA - LENDVA

STRUGAR

STRUGAR; določen čas 1 mes. ; 3 mes. delovnih izkušenj; do 19. 05. 00; INGLAR D. O. O. PODJETJE ZA PROIZVODNJO IN PRODAJO, PANONSKA 23, GORNJA RADGONA; št. del. mest: 2

STROJNI MEHANIK

POMOŽNI KOPALIŠKI DELAVEC (OBVLADATI MORA DOBRO PLAVATI, MOŽNOST PODALJŠANJA ZAPOSLITVE, ZBIRAJO PROŠNJE Z DOKAZILI); določen čas 6 mes. ; 2 l. delovnih izkušenj; jeziki: nemški jezik - govorno; do 23. 05. 00; ZORAVILIŠČE MORAVSKE TOPLICE D. D. , KRANJČEVA ULICA 12, MORAVSKE TOPLICE

AVTOMEHANIK

ČIŠČENJE VOZIL (MOŠKI SPOL); določen čas 24 mes. ; 1 mes. delovnih izkušenj; vozniški izpit kategorije: B; do 25. 05. 00; ŠMID RIKI, S. P. RIKI, VRATJA VAS 7/A, APAČE

ŽELEZOKRIVEC

ŽELEZOKRIVEC; določen čas 9 mes.; 5 l. delovnih izkušenj; do 20. 05. 00; PETELIN IGOR S. P. BETONARNA PETELIN, TRATE 23, G. RADGONA

TESAR

TESAR; določen čas 9 mes. ; 5 l. delovnih izkušenj; do 20. 05. 00; PETELIN IGOR S. P. BETONARNA PETELIN, TRATE 23, GORNJA RADGONA

TESAR; določen čas 3 mes. ; 5 l. delovnih izkušenj; do 19. 05. 00; MK-HIŠA 2000 PODJETJE LESNIH KONSTRUKCIJSKIH OBJEKTOV D. O. O. , ORMOŠKA CESTA 3, LJUTOMER; št. del. mest: 2

ZIDAR

ZIDAR; določen čas 9 mes. ; 5 l. delovnih izkušenj; do 20. 05. 00; PETELIN IGOR S. P. BETONARNA PETELIN, TRATE 23, GORNJA RADGONA

STROJNIK GRADBENE MEHANIZACIJE

STROJNIK TEŽKE GRADBENE MEHANIZACIJE (MOŽNOST ZAPOSLITVE ZA NEDOLOČEN ČAS); določen čas 3 mes. ; 1 l. delovnih izkušenj; vozniški izpit kategorije: B,C; do 23. 05. 00; GRADNJA RAKIČAN D. O. O. , RAKIČAN, TOMŠIČEVA 19, MURSKA SOBOTA

STROJNIK GRADBENE MEHANIZACIJE ZA ZEMEL GRADBENA DELA

STROJNIK TEŽKE GRADBENE MEHANIZACIJE, ZEMELJSKA GRADBENA DELA-IZKOPI; določen čas 3 mes.; 1 l. delovnih izkušenj; vozniški izpit kategorije: B; ostali pogoji: DELOVNE IZKUŠNJE Z ICB; do 19. 05. 00; PUHAR FRANC-AVTOPREVOZNIK, MLINSKA CESTA 13, VERŽEJ

VOZNIK AVTOMEHANIK

VOZNIK TOVORNEGA VOZILA; določen čas 3 mes. ; 1 l. delovnih izkušenj; vozniški izpit kategorije: C,E,B; do 19. 05. 00; PUHAR FRANC-AVTOPREVOZNIK, MLINSKA CESTA 13, VERŽEJ

KUHAR NATAKAR

KUHAR-NATAKAR (PRIPRAVNIK, MOŽNOST PODALJŠANJA ZAPOSLITVE, ZBIRAJO PROŠNJE Z DOKAZILI); določen čas 6 mes. ; jeziki: nemški jezik - govorno in pisno, angleški jezik - govorno; do 23. 05. 00; ZDRAVILIŠČE MORAVSKE TOPLICE D. D., KRANJČEVA ULICA 12, MORAVSKE TOPLICE

KUHAR

KUHAR (MOŽNOST PODALJŠANJA ZAPOLITVE,ZBIRAJO PROŠNJE Z DOKAZILI); določen čas 6 mes.; 2 l. delovnih izkušenj; do 23. 05. 00; ZDRAVILIŠČE MORAVSKE TOPLICE D. D., KRANJČEVA ULICA 12, MORAVSKE TOPLICE; št. del. mest: 2

NATAKAR

NATAKARICA; nedoločen čas; Samsko stanovanje; do 19. 05. 00; KRANJEC SIMON-RIHARD S. P., OKREPČEVALNICA PIZZERIA, HOTIZA 164, LENDAVA - LENDVA

NATAKAR-KUHAR (KANDIDATI SE NAJ OGLASIJO NA NASLOVU OKREPČEVALNICA »JURČEK«, UL. H. MOHORJA 3,LENDAVA); nedoločen čas; do 10. 06. 00; ŠLEBIČ JURIJ S. P. GOSTILNA, GORNJI LAKOŠ 116, LENDAVA - LENDVA

NATAKAR (MOŽNOST PODALJŠANJA ZAPOSLITVE,ZBIRAJO PROŠNJE Z DOKAZILI); določen čas 6 mes. ; 2 l. delovnih izkušenj; jeziki: nemški jezik - govorno in pisno, angleški jezik - govorno; do 23. 05. 00; ZDRAVILIŠČE MORAVSKE TOPLICE D. D., KRANJČEVA ULICA 12, MORAVSKE TOPLICE; št. del. mest: 3

GOSPODINJA OSKRBNICA

VZDRŽEVALEC ŠPORTNIH IGRIŠČ (MOŽNOST PODALJŠANJA ZAPOSLITVE, ZBIRAJO PROŠNJE Z DOKAZILI); določen čas 6 mes. ; 2 l. delovnih izkušenj; jeziki: nemški jezik - govorno; ostali pogoji: DRUGA USTREZNA IZOBRAZBA IV. STOPNJE; do 23. 05. 00; ZDRAVILIŠČE MORAVSKE TOPLICE D. D., KRANJČEVA ULICA 12, MORAVSKE TOPLICE

TRGOVINSKI POSLOVODJA

POSLOVODJA-VODENJE TRGOVINE IN PRODAJALEC (PO MOŽNOSTI DEL. IZKUŠNJE V TRGOVINI Z OBUTVIJO,MOŽNOST ZAPOSLITVE ZA NED. ČAS; določen čas 3 mes. ; 1 l. delovnih izkušenj; ostali pogoji: OSNOVNO RAČUNALNIŠKO ZNANJE, POSLATI PROŠNJE Z DOKAZILI; do 18. 05. 00; JELEN EXPORT-INPORT D. O. O. , KOCLJEVA 14, M. SOBOTA

TRGOVSKI POSLOVODJA Z BIVALIŠČEM MARIBOR Z OKOLICO; določen čas 3 mes. ; 1 l. delovnih izkušenj; jeziki: slovenski jezik - govorno in pisno; vozniški izpit kategorije: B; do 25. 05. 00; FLAMINGO D. O. O. TRGOVSKO IN STORITVENO PODJETJE, ČREŠNJEVCI 158, G. RADGONA

TRGOVSKI POSLOVODJA Z BIVALIŠČEM MURSKA SOBOTA Z OKOLICO; določen čas 3 mes. ; 1l. delovnih izkušenj; jeziki: slovenski jezik - govorno in pisno; vozniški izpit kategorije: B; do 25. 05. 00; FLAMINGO D. O. O. TRGOVSKO IN STORITVENO PODJETJE, ČREŠNJEVCI 158, G. RADGONA

TRGOVSKI POSLOVODJA Z BIVALIŠČEM LENART Z OKOLICO; določen čas 3 mes. ; 1 l. delovnih izkušenj; jeziki: slovenski jezik - govorno in pisno; vozniški izpit kategorije: B; do 25. 05. 00; FLAMINGO D. O. O. TRGOVSKO IN STORITVENO PODJETJE, ČREŠNJEVCI 158, GORNJA RADGONA

TRGOVSKI POSLOVODJA Z BIVALIŠČEM ORMOŽ Z OKOLICO; določen čas 3 mes. ; 1 l. delovnih izkušenj; jeziki: slovenski jezik - govorno in pisno; vozniški izpit kategorije: B; do 25. 05. 00; FLAMINGO D. O. O. TRGOVSKO IN STORITVENO PODJETJE, ČREŠNJEVCI 158, GORNJA RADGONA

EKONOMSKI TEHNIK

ZAVAROVALNIŠKI ZASTOPNIK; določen čas 12 mes. ; 2 l. delovnih izkušenj; vozniški izpit kategorije: B; ostali pogoji: ZAPOSLIJO SE LAHKO TUDI KANDIDATI S VI. IN VII. STOPNJO KATEREKOLI IZOBRAZBE,LASTEN PREVOZ,3 MESECE POSKUSNO DELO; do 14. 06. 00; ADRIATIC ZAVAROVALNA DRUŽBA D. D. KOPER PE MURSKA SOBOTA, ARHITEKTA NOVAKA 13, MURSKA SOBOTA; št. del. mest: 2

PRODAJA POSLOVNIH DARIL - PRIPRAVNIK Z MOŽNOSTJO NADALJNJE ZAPOSLITVE (ŽENSKI SPOL); določen čas 6 mes. ; jeziki: nemški jezik - govorno; znanje programskih orodij: ; vozniški izpit kategorije: B; do 10. 06. 00; ŠMID RIKI, S. P. RIKI, VRATJA VAS 7/A, APAČE

KOMERCIALIST

TRŽENJE INTERNET STORITEV PO PODJETJIH (NA TERENU) V LJUBLJANI, MOŽNOST UVAJANJA V DELO; določen čas 9 mes. ; 1 l. delovnih izkušenj; znanje programskih orodij:; vozniški izpit kategorije: B; ostali pogoji: DRUGA USTREZNA SREDNJEŠOLSKA IZOBRAZBA; do 22. 05. 00; JASICO D. O. O. , M. SOBOTA, CANKARJEVA 27, MURSKA SOBOTA

ADMINISTRATIVNI TEHNIK

ADMINISTRATIVNA SODELAVKA; nedoločen čas; 2 l. delovnih izkušenj; jeziki: madžarski jezik - govorno in pisno; znanje programskih orodij: ; ostali pogoji: VLOGE POSLATI NA NASLOV: MINISTRST. ZA OKOLJE IN PROSTOR UPRAVA RS ZA VARSTVO NARAVE, VOJKOVA 1/B,1000 LJUBLJANA; do 23. 05. 00; UPRAVA RS ZA VARSTVO NARAVE LJ. IZPOSTAVA MURSKA SOBOTA, GRAJSKA ULICA 1, M. SOBOTA

Cene (SIT) na tržnicah

Sadje in zelenjava	Murska Sobota	Gornja Radgona	Ljutomer	Maribor
Jabolka	180	200	170	200-250
Hruške	450	420	380	600
Pomaranče	200	220	175-250	150-250
Limone	280	250	290	250
Banane	100-200	220	150-200	200
Kivi	300	250	300	300
Suhe slive	-	700	700	800
Orehi, jedrca	-	980	800	900
Solata	300	200	200	300
Belo grozdje	-	800	600	800
Cvetača	350	300	350	400
Zeleno zelje	180	100	140	150
Kumare	350	280	250	250
Rdeče zelje	180	150	200	200
Korenček	250	250	250	250
Paradižnik	400	400	380	400
Paprika	700	590	690	600
Stara čebula	100	100	100	120
Mlada čebula	250	400	400	400
Mladi krompir	250	250	150-220	200
Stari krompir	100	100	100	100
Fižol	-	350	300	460
Peteršilj	600	400	400	1.000
Hren	400	-	-	-
Dateljni	-	-	880	1.000
Rdeče grozdje	750	800	800	800
Ananas	350	500	400	600
Por	250	250	400	400
Klementine	280	250	280	250
Rdeča redkev	-	400	-	600
Zelena	-	250	400	500
Marelice	600	-	-	600
Ohrovt	-	-	300	300
Lubenice	280	250	290	250
Mandarine	250	-	280	250
Bučke	-	350	400	500
Grenivke	280	250	300	300
Suhe fige	-	700	800	800
Nektarine	1.000	1.300	600-700	1.000
Suhe marelice	-	1.000	1.200	1.200
Koleraba	-	-	-	600
Česen	400	400	400	400
Jagode	800	800	*800	1.200

VESTNIK NA INTERNETU
WWW.P-INF.SI

Menjalniški tečaj

Pomurske banke 16. 5. 2000

Srednji tečaj Banke Slovenije velja od 16. 5. 2000 od 00. ure dalje.

Država	Enota	Banka Slovenije	Nakup	Prodaja
Avstrija	1	14,7915	14,7536	14,8958
Francija	1	31,0288	30,9494	31,2476
Nemčija	1	104,0663	103,8000	104,8000
Italija	100	10,5118	10,4849	10,5859
Švica	1	130,8576	129,2175	131,7802
ZDA	1	222,3707	221,8017	223,9385

Zaprtje poslovalnice pri Gradu na Goričkem zaradi novogradnje.

Cenjene varčevalce, komitente ter občane Grada in okolice obveščamo, da bomo v ponedeljek, 22. maja 2000, pričeli z gradnjo poslovalnice.

Dosedanja enota bo zaprta za poslovanje od petka, 19. maja, do predvidoma 30. septembra 2000.

Vse storitve lahko varčevalci in komitenti opravljate v enotah Rogašovci, Kuzma in tudi v vseh ostalih enotah Pomurske banke.

Hvala za razumevanje!

pomurska banka

Pomurska banka d.d., Murska Sobota, bančna skupina Nove Ljubljanske banke

VESTNIKOV KOLEDAR

18. maj, četrtek,	*ERIK*
19. maj, petek,	*PETER*
20. maj, sobota,	*BERNARDIN*
21. maj, nedelja,	*SERAPIJ*
22. maj, ponedeljek,	*EMILIJ*
23. maj, torek,	*RENATA*
24. maj, sreda,	*MARIJA*

Lunine mene: 21. maja bo sonce vzšlo ob 5. uri in 23 minut, zašlo pa ob 20. uri in 35 minut. Dan bo tako dolg 15 ur in 12 minut, kar je za enajst minut dlje kot pred petimi dnevi. 18. maja ob 9. uri in 35 minut bo na nebu nastopil ščip.

V dvoje je lepše

32-letna Cvetka Žilavec - Ruhitelj je rojena v znamenju ovna. Kot je sama povedala, je za ovne značilno, da so trmasti, voditeljski in zaletavi. To zadnje pa zanjo najbrž ne bo veljalo, kajti s tem, da je stopila v življenjsko skupnost s 33-letnim Alojzem Ruhiteljem iz Benedikta, se sploh ni »zaletela«, saj si je našla zelo v redu fanta. Cvetka je po poklicu prodajalka v ortopedski trgovini Reha v Murski Soboti. Pred petimi leti se je tam oglasil Alojz, rojen v nebesnem znamenju dvojčaka, in njuni srci sta se »vneli.« Prav gotovo tudi zato, ker je, kot vsi ovni, dobra duša: zabavljač, šaljivec ...

Lojze, kot ga ljubkovalno ogovarja Cvetka, je samostojen podjetnik, ki opravlja storitve za zdravje telesa in duha (masaža, joga ...) v soboški Dіani.

Po treh letih »koruzništva« sta se pred kratkim poročila. Oba obreda (civilni in cerkveni) sta bila na Tišini. Nevestina priča je bila sestra Majda Kolmanko iz Ljubljane, ženin pa je naprosil za pričo kolega Milana Prosiča iz Benedikta. Na gostiji, ki je bila v restavraciji Vikenda v Radencih, je bilo 70 svatov. Za ženina in tri druge goste so pripravili poseben vegetarijanski menu. Tudi Cvetka se vse bolj približuje vegetarijanstvu. Nov dokaz, da ni trmasta, ampak rada upošteva nasvete oziroma dobre zglede drugih. Cvetka, ki je po poroki dodala k svojemu priimku še moževega, in Lojze, ki se je odlično vživel v novo okolje v Vanča vasi in na delu v Murski Soboti, sta si lani sezidala hišo v Vanča vasi. Še veliko dela in denarja pa bo potrebno, preden se bosta lahko vselila vanjo. Zdaj pa živita na domu njene upokojene matere Terezije. Otrok še nimata. Na poročno potovanje tudi še nista šla, v bližnji prihodnosti pa želita obiskati Egipt. *Š. S.*

Hudi nesreči traktorista in pešca

Vožnja in delo s traktorjem zahtevata zbranost, sicer se lahko zgodi nesreča. V tem letu sta se smrtno ponesrečila že dva prekmurska traktorista.

Huda traktorska nesreča pa se je spet pripetila v torek, 16. maja, ob 15. uri. Š. F., ki se je peljal s traktorjem po glavni cesti I. reda iz smeri Črenšovci proti Hotizi, se pred zavijanjem s ceste na poljsko pot očitno ni prepričal, ali to lahko stori varno, zato se je zgodila nesreča. Zaprl je namreč pot vozniku osebnega avta A. K., ki ga je medtem že prehiteval. Po trčenju se je traktor prevrnil na bok in traktorist Š. F. se je hudo poškodoval. Gmotna škoda na vozilih znaša 800.000 tolarjev.

Prav tako predvčerajšnjim, vendar ob 21.45, se je zgodila prometna nesreča na Prešernovi cesti v Ljutomeru. Pred osebni avto, s katerim se je peljal S. C., je zunaj prehoda za pešce stopil pešec L. F., ki je pred tem šel po pločniku v smeri vožnje avtomobilista. Pri trečenju je pešec padel na pokrov motorja, nato pa s hudimi poškodbami obležal na vozišču. Prepeljali so ga v soboško bolnišnico.

Š. S. ■

Poslanca Združene liste socialnih demokratov ***Ferija Horvata*** *je zadnje glasovanje o novem mandatarju slovenske vlade tako izmučilo, da si je moral privoščiti počitek. Nove moči za nadaljnje aktivnosti si nabira v Braziliji.*

* * *

Jože Herman, snemalec nacionalne televizije in najboljši slovenski radioamater, je v zadnjem času začel močno popuščati. Kolegi ugotavljajo, da ni več med najbolje informiranimi Sobočani.

* * *

Laci Tušar, do nedavnega direktor manjuspešnega lesno-predelovalnega podjetja, za katerega delavci sami predlagajo stečaj, se je vpisal v tečaj juda in karateja. Tovrstnega znanja iz obrambnih borilnih veščin pa gotovo nima **Silvo Zorec** iz Slovenske razvojne družbe, zato ga ni bilo na srečanje s soboškimi lesarji.

* * *

Na zadnjo tiskovno konferenco območne enote zavoda za šolstvo, na kateri so govorili o dvojezičnem šolstvu, ni bilo nobenega novinarja madžarskih medijev. Kaže, da te bolj zanima politika kot šolstvo.

* * *

Izvajalci del pri plinifikaciji Murske Sobote so pri delu tako zagnani, da jih morajo pri tem brzdati celo policisti. Slednji bi jih morali tudi poučiti, kako se postavlja prometna signalizacija, saj tako ne bi spravljali v slabo voljo udeležencev v prometu.

* * *

Urednik in pesnik **Milan Vincetič** trdi, da je žrtev teorije o neuničljivosti materije. Ker je vedno več takšnih, ki se odločajo za hujšanje, se ta materija mora nekje nabirati.

* * *

Za poglabljanje medsosedskega sodelovanja so Lendavčani v preteklosti z Madžari izmenjavali delegacije. Zdaj razvijajo višje oblike sodelovanja, ena od teh pa bo izmenjava odpadnih vod.

BESEDA NI KONJ

VESTNIK znova preseneča in nagrajuje

NAROČAM VESTNIK (najmanj za eno leto)

Ime in priimek: _____

Ulica: _____

Kraj: _____

Pošta: _____

Podpis: _____

Datum naročila: _____

VESTNIK podarja vsakemu novemu naročniku zlati obesek!

Vozni red Vestnikovega vlaka

(sobota, 3. junija 2000)

odhod	kraj	prihod
4.50	M. SOBOTA	23.22
4.56	Beltinci	23.14
5.05	Grlava	23.05
5.10	Ljutomer	22.58
5.12	Ljutomer - mesto	22.54
5.36	Ormož	22.30
5.56	Ptuj	22.11
6.13	Pragersko	21.40
8.30	Ljubljana	19.35
8.45	Medvode	
9.23	LESCE - BLED	18.45

VESTNIKOV VLAK

Romarska cerkev v Brezjah

3. junija 2000

- Bohinj,
- Brezje,
- Vintgar,
- Vrba,
- slap Savica

- zanimivi ogledi
- kosilo
- vesela zabava
- humorist Geza
- Natalija Verboten
- Kifličarji

Cena izleta 6.800 sit

Prodaja vozovnic v naročniški službi Vestnika, Ulica arhitekta Novaka 13, M. Sobota

Slap Savica

Pokrovitelj Vestnikovega vlaka MERKUR