Poštnina plačana v gotovini.
Leto X, št. 157
Ljubljana, torek 9. julija 1929
Cena 2 Din

Naročnina znaša mesečno 25 Din, za inozemstvo 40 Din.

Uredništvo:
Ljubljana, Knaflova ulica 5. Telefon štev. 3122, 3123, 3124, 3125 in 3126.
Maribor: Aleksandrova cesta 13. Telefon št. 440.
Celje: Kocenova ul. 2. Telefon štev. 190.

Rokopisi se ne vračajo. - Oglasi po tarifu.

JUTRO

Upravništvo: Ljubljana, Prešernova ul. 54. Telefon št. 3122, 3123, 3124, 3125, 3126.
Inseratni oddelek: Ljubljana, Prešernova ulica 4. Telefon št. 2492.
Podružnica Maribor: Aleksandrova cesta št. 13. Telefon št. 455.
Podružnica Celje: Kocenova ulica št. 2. Telefon št. 190.
Računi pri pošt. ček. zavodih: Ljubljana št. 11.842; Praha číslo 78.180; Wien Nr. 105.241.

Preprečen državni prevrat v Rumuniji

Pravočasno razkrita zarota proti sedanjemu režimu – Številne aretacije – Vlada je absoluten gospodar situacije

Ljubljana, 8. julija.

Iz Bukarešte prihajajo vesti o opasni politični in vojaški zaroti, katere cilj je bil strmoglaviti sedanji narodno-caranistični režim g. Mania ter ustoličiti »starorumunsko vlado«. Poroča se, da je vladi v zadnjem trenutku uspelo zaroto zatreti, vendar direktnih vesti o pravem položaju še ni in tako moramo smatrati, da je situacija v Rumuniji še vedno delikatna.

Ozadje političnih homatij, ki v zadnjem času vznemirjajo Rumunijo, tvori problem notranje preureditve dosedaj strogo centralistične države. Ko je bila še v opoziciji, je nacijonalno-caranistična stranka postavila v svoj program zahtevo po upravni decentralizaciji. Nič ni lažje razumljivo kakor to. Zakaj tudi v Rumuniji so se v onih pokrajinah, ki so se šele z izidom svetovne vojne priključile stari kraljevini, vedno češče čule pritožbe, da se nove pokrajine zapostavljajo na korist starim predelom. Očitali so bukareškim politikom, da ne upoštevajo želja in interesov dežela onstran Karpatov, da izžemajo nove sodržavljane in da imajo kratkomalo pred očmi samo ali vsaj predvsem blagor svoje najbližje okolice.

Ko je nacijonalno-caranistična stranka po dolgotrajnem opozicijonalnem boju prišla na vlado, izvedla volitve in z ogromno večino zavzela bukareški parlament, je pričela svoj program izvajati v praksi. Že dolgo je, kar je že kot vlada napovedala zakonski predlog, da se izvede decentralizacija uprave, toda pri tem naglasila, da pokrajinam ne misli dati zakonodajne samouprave. Tudi je napovedala, da se projektirane upravne pokrajine ne bodo ujemale s historičnimi mejami, marveč da bodo razmejene po geografskih in gospodarskih vidikih.

Sedaj je nacijonalno-caranistična vlada pričela realizirati svoj načrt. Postavila je osnutek razdelitev Rumunije na sedem samoupravnih pokrajin. Doslej še ni znano, kolik bo obseg bodoče samouprave; tudi še ni mogoče doznati, katere bodo te pokrajine in kako se jim bodo potegnile meje. Zato ni mogoče reči, ali je slučaj, da se število projektiranih upravnih pokrajin vjema s številom historičnih enot, iz katerih je država sestavljena. Po dosedanjih izjavah vladnih politikov pa ni verjetno, da bi bile nove pokrajine toliko kot Vlaška, Moldavija, Dobrudža, Besarabija, Bukovina, Erdeljska in Banat, mogoče pa je, da pomenijo vsaj njihovo jedro. Nedvomno pa se bo moglo v kratkem tudi inozemstvo podrobneje poučiti v vsem tem.

V sedanji vladi imajo vodstvo erdeljski Rumuni. Večina vodilnih osebnosti nacijonalno-caranistične stranke pripada Erdeljcem. Toda Erdeljci, ki so svoje politične sposobnosti preizkusili že pod madžarskim režimom, saj so se mnogi voditelji udejstvovali politično v odločni nacijonalni liniji že pred l. 1918., so bili dovolj spretni taktiki, da so svojo politično pozicijo po ujedinjenju bistveno ojačili potom koalicije s caranistično stranko, ki se je razvila v starih pokrajinah kot krepka radikalno-agrarna opozicija. Tako so znali Erdeljci združiti regijonalni moment s širokim, a povsem konkretnim socijalnim ter gospodarskim programom, kar se je zelo dobro obneslo.

V znamenju odpora proti upravni reformi narodno-caranistične vlade so našli opozicijonalni elementi skupno bazo za energično akcijo proti današnjemu režimu. Prišlo je do intimnega sodelovanja med starimi liberali, bivšim predsednikom vlade generalom Avarescom in njegovimi mogočnimi zavezniki veleposestniškim plemstvom ter nezadovoljnimi oficirskimi krogi. Tej zvezi se je pridružil tudi kmečki fronder Lupu, vodja manjše frakcije erdeljskih kmetov pravoslavne vere, dočim so ministri večinoma Erdeljci. Akcija opozicije je šla za jasnim ciljem: očuvati staro centralistično ureditev države ter veljavo visokega plemstva in vpliv vojaških krogov. Ni dvoma, da je akcija opozicije v zadnjem času postajala jako resna. Nedavno je poslala opozicija posebno deputacijo k regentskemu svetu, od katerega je zahtevala, da odkloni sodelovanje pri upravni reformi ter je zapretila s težkimi posledicami.

Sedaj se je pokazalo, da te grožnje niso bile neosnovane. Za kulisami svoje legalne opozicijonalne akcije so združeni protivniki Maniove vlade skovali široko razpleteno zaroto in dočim so na zunaj še nastopali proti nameravanim reformam s protesti, zborovanji, peticijami in podobnimi sredstvi, so vse pripravili, da nasilnim potom odstranijo današnji režim ter via facti obnovijo »stare čase«.

Zarota je bila v zadnjem trenutku razkrita in izbruh eksplozije preprečen. Ni pa dvoma, da ostane položaj v Rumuniji tudi nadalje še zelo nejasen, ker je brezdvomno, da je opoziciji uspelo angažirati precejšen del javnega mnenja.

Beograd, 8 .julija. Preko Budimpešte so prispele semkaj vesti — Beograd že tri dni nima direktne zveze z Bukarešto — **da se je v Rumuniji pripravljal prevrat ter da ni mnogo manjkalo, da bi se bilo opoziciji skupno z nezadovoljno generaliteto posrečilo, vreči Manijevo vlado in proglasiti diktaturo. Vlada je odkrila zaroto v zadnjem hipu ter z energičnimi ukrepi preprečila pripravljeni državni udar.**

Opozicija je v zadnjem času, odkar je vlada začela pripravljati novi zakon o decentralizaciji državne uprave, napovedala vladi najostrejšo borbo ter začela tudi velikopotezno akcijo med narodom. V svoji težnji, da izpodkoplje ugled in avtoriteto vlade kmečke stranke, **je našla podporo tudi v delu vojaških krogov, tako da je že izgledalo, da se bo morala vlada umakniti.** Maniu je ne le nelegiral vso to akcijo, marveč odločno najavil, da bo njegova vlada zakon o decentralizaciji dosledno izvedla, kar je še bolj razkačilo vse, ki ne odobravajo sedanjega režima. V preteklem tednu so priredili liberalci po vsej državi celo vrsto shodov, na katerih so nastopali večinoma ministri bivše Avarescove vlade ter napovedovali skorajšnji padec sedanjega režima. Kakor se je pozneje izkazalo, **je bil za prošlo nedeljo nameravan državni udar. V Bukarešti je bil glavni stan zarotnikov, ki so jih vodili nekateri liberalni voditelji in skupina generalov. Nameravali so v nedeljo na vse zgodaj aretirati vse člane vlade ter proglasiti diktaturo.**

Vlada pa je prišla zaroti še pravočasno na sled in je zarotnike prehitela. V noči od sobote na nedeljo, ko je bil na stanovanju nekega generala zadnji posvet zarotnikov, jih je obkolila policija in vse aretirala. Razen tega je bilo še tekom noči aretiranih mnogo vplivnejših pristašev liberalne stranke. Vlada je takoj izdala zelo stroge ukrepe ter najavila, da bo proglasila obsedno stanje, če bi prišlo le do najmanjšega poskusa kakega upora. Po zadnjih vesteh je vlada popolnoma gospodar položaja in je smatrati puč pa ponesrečen. Da prepreči nepotrebno razburjenje doma in v inozemstvu, je uvedla vlada začasno strogo preventivno cenzuro.

Dunaj, 7. julija, s. Iz Bukarešte poročajo: Rumunske vojaške in civilne oblasti so odkrile široko razpredeno vojaško zaroto, ki je imela namen, arearetirati vse člane sedanje vlade in ustoličiti vojaški režim. Zarotniki so se po načrtu nameravali najprej polastiti poštnega poslopja, da bi dobili tako v roke mednarodne brzojavne in telefonske zveze.

V zvezi z odkritjem zarote je bilo aretiranih veliko število častnikov v Bukarešti in provinci. Vsi aretiranci so bili odvedeni v vojaške zapore v Ilavi. Med aretiranimi so tuid general Brosteanu in polkovnika Sturdza in Stoika. Vodja državnega udara je bil baje bivši vojni minister general Angelescu. Vlada je ukrenila vse potrebno, da bo obvladala položaj. Velik del bukareštanske garnizije je v strogi pripravljenosti. Med preiskavo se je ugotovilo, da so se zarotniki v arzenalu prilastili mnogo orožja. Število aretiranih aktivnih in rezervnih častnikov znaša baje nad 200.

Dunaj, 8. julija, d. **Na tukajšnjem rumunskem poslaništvu izjavljajo, da nimajo nikakih poročil o odkriti zaroti v Rumuniji. Opozarjajo, da prihajajo te vesti večinoma preko Budimpešte in da jih je zato treba sprejeti s primerno previdnostjo.**

Službeni komunike

Bukarešta, 8. julija, g. Zvečer je bil o odkritju vojaške zarote izdan naslednji komunike:

»Nekaj civilnih agitatorjev, ki jih oblastva že nekaj časa poznajo kot brezpomembne osebe in na čijih čelu je bil neki Avgust Stoika, bivši polkovnik, je skušalo organizirati tajno zaroto proti javnemu redu. Zarotnikom se ni posrečilo povzročiti niti najmanjšega nereda. Pridobili so si le kot pristaša dva podrejena častnika, in sicer stotnika Zambro in podporočnika Georgesca ter nekaj delavcev v vojaških delavnicah. Povzročitelji in njihovi sokrivci so bili aretirani. Preiskava je v teku. Poročila o nemirih so popolnoma izmišljena. Po državi vlada popoln red in armada se v polni meri zaveda svojih dolžnosti.«

Kljub vladnemu demantiju se izve, da je bil položaj bolj kritičen nego se je splošno domnevalo. Tekom današnjega dneva je bilo izvedenih še nekaj aretacij, nekaj častnikov pa je zaprosilo za upokojitev.

Novi invalidski zakon

„Službene Novine“ objavljajo novi invalidski zakon, ki ga je kralj sankcijoniral 3. t. m. na Bledu

Beograd, 8 julija p. Na predlog ministra socialne politike in po zaslišanju ministrskega predsednika je Ni. Vel. kralj dne 3 t. m na Bledu podpisal novi invalidski zakon, ki ga objavljajo nocojšnje »Službene Novine« in ki vsebuje v glavnem naslednje važnejše določbe..

Kdo je invalid

Podporo po tem zakonu uživajo vojni invalidi, rodbine invalidov, vdove in sirote v vojni padlih ali izginulih oficirjev in vojakov, o katerem se pozitivno ve, da se niso udali ali pobegnili k sovražniku, nadalje dobrovolci, ki so se borili v vrstah naše vojske. Za vojne invalide v smislu tega zakona se smatrajo one osebe, državljani kraljevine SHS, ki so kot vojaki od dneva vojne napovedi do povratka vojske v redno stanje brez lastne krivde zadobili rane ali druge take poškodbe, da imajo za posledico neredno funkcijoniranje posameznih organov telesa. Za izginule se smatrajo oni o katerih šest mesecev po povratku vojske v redno stanje ni zanesljivih poročil, da so pri življenju. Za rodbino se smatrajo zakonita žena, zakonska in nezakonska deca. Do podpor in ostalih ugodnosti po tem zakonu nimajo pravice oni, ki so prešli k sovražniku, ki so dezertirali, in oni, ki so kaznovani od vojaškega ali civilnega sodišča za dela, zagrešena v vojski in obsojeni na naimanj 1 leto ječe, naposled tudi ne oni, ki so od rednih sodišč obsojeni na 1 leto zapora zaradi dejanja iz koristoljublja.

Invalidske podpore

Država daje invalidom in ostalim upravičencem v smislu tega zakona naslednje podpore:

1. Invalidom doživljenjsko ali začasno vzdrževanje v invalidskih domovih, invalidnino, proteze in druga pomožna sredstva brezplačno zdravljenje, pouk, posredovanje dela, prvenstvo pri sprejemanju v državno službo, podporo za osnovanje in izboljšanje njihovega gospodarskega položaja in brezplačno vožnjo.

2. Rodbinam invalidsko podporo, brezplačno zdravljenje v zavodih, brezplačno vožnjo

3. Roditeljem denarno podporo, brezplačno lečenje in brezplačno vožnjo.

Popolnoma nesposobni invalidi, čijih nesposobnost je kvalificirana z dodatkom, da jim je za življenje potrebna tuja pomoč, imajo pravico do sprejema v invalidske domove, kjer jim je na razpolago vsa potrebna nega za vzdrževanje ali do smrti ali začasno. Ostali invalidi so razdeljeni na devet skupin. V prvi skupini so invalidi s 100% nesposobnostjo z dodatkom, da jim je za življenje potrebna tuja pomoč. V drugi skupini so 100% invalidi brez citiranega dodatka. Nadaljne skupine so razdeljene po nesposobnosti in sicer 90, 80, 70, 60, 50, 40 in 30%. Nesposobnost izpod 30% se ne upošteva.

Višina invalidnine

Invalidnina je odvisna od procentualne nesposobnosti ter znaša na leto za gori navedene skupine:

A. za invalide vojake: 1. skupina 8.400 Din, 2. sk. 4800, 3. sk. 3120, 4. sk. 2640, 5. sk. 2160, 6. sk. 1800, 7. sk. 1440, 8. sk. 720 in 9. sk. 540 Din.

B. za invalide oficirje, kapelnike in vojne duhovnike: V 1. skupini 15.000 Din, v 2. sk. 9600, v 3. sk. 6240, v 4. sk. 5280, v 5. sk. 4.320, v 6. sk. 3600, v 7. sk. 2880, v 8. sk. 1440 in v 9. sk. 1180 Din.

C. za invalide višje oficirje, višje kapelnike in višje vojne duhovnike znaša invalidnina po skupinah: 18.000, 12.600, 8.640, 7.680, 6.320, 4.400, 4.380, 2.640 in 2.160 Din.

D. za invalide generale in admirale: 21.000, 15.600, 11.040, 10.080, 8.320, 7.200, 5.880, 3.400, 3.240.

Na invalidnino imajo pravico samo osebe, **ki nimajo lastnega premoženja. Invalidi v samoupravnih službah imajo pravico do polovice invalidnine, invalidi v državni službi pa nimajo pravice do invalidnine, pač pa pridobe oboji pravico do polne invalidnine z vstopom v pokoj.**

V kolikor določena invalidnina ne bi bila siromašnim invalidom dovoljna za življenje, jim lahko za ženo, zakonske in nezakonske otroke prizna finančno ministrstvo v sporazumu z ministrom socialne politike **še posebne draginjske doklade, kojih višino določi finančni minister.** Dosmrtno pravico do brezplačnega lečenja imajo vsi vojni invalidi za vse one poškodbe, zaradi katerih jim je bila priznana invalidnina, in za vse nadaljnje komplikacije, ki so posledice teh poškodb. **Zdravniško pomoč so jim dolžni nuditi vsi državni, samoupravni in zasebni zdravniki.**

Posredovanje služb in dela

Vojni invalidi, ki so onesposobljeni za svoj prejšnji poklic, se lahko po svoji sposobnosti posvetijo drugemu poklicu in jim bo država nudila brezplačen pouk in sredstva za ustanovitev nove eksistence. Siromašni vojni invalidi dijaki dobe od ministrstva socialne politike podporo za nadaljevanje študij iz »Narodnega invalidskega fonda«. **Pri sprejemu v državno in samoupravno službo imajo vojni invalidi pod enakimi pogoji prednost.** Vsako ministrstvo mora voditi evidenco o zaposlovanju invalidov ter o tem poročati ministrstvu socialne politike. Državne in samoupravne ustanove za posredovanje dela so dolžne, v prvi vrsti in brezplačno poiskati dela za vojne invalide. Občine in samoupravna telesa so dolžna, da sprejmejo v svojo službo izmed vojnih invalidov pripadnikov svoje občine ono število, ki ga odredi državna oblast. Za kršitev tega predpisa se kaznujejo župani in predstojniki samoupravnih teles z globo do 5.000 Din.

Brezplačna vožnja

Vojni invalidi imajo pravico do brezplačne vožnje in sicer podoficirji in redovi v III. razredu potniških vlakov in v II. razredu na parnikih, nižji oficirji in državni uradniki v II. razredu osebnih vlakov in I. razredu na parnikih, višji oficirji in višji uradniki pa v I. razredu osebnih vlakov in parnikov. Prav tako imajo pravico do brezplačne vožnje spremljevalci stoodstotnih invalidov, ki si ne morejo pomagati sami.

Pogrebni stroški

Za pogrebne stroške se izplača svojcem invalida ob njegovi smrti enomesečna osebna invalidnina z vsemi dokladami.

Invalidska podpora rodbinam

Siromašne rodbine v vojni padlih, umrlih in izginulih vojakov uživajo naslednjo podporo: vdove brez otrok 40 odst., z 1 otrokom 65 odst., z dvema otrokoma 75 odst., s tremi ali več otroci 100 odst. invalidnine 4. skupine; vdove aktivnih oficirjev, državnih uradnikov ter aktivnih podoficirjev, ki so v vojni umrli ali izginili, dobe naslednjo podporo: vdove brez otrok 70 odst., z enim otrokom 75 odst., z dvema 85 odst., s tremi ali več otroci 100 odst. invalidnino 4. skupine.

Vojne sirote dobe po določbah tega zakona naslednje podpore: en otrok 35 odst., dva 80 odst., trije ali več 100 odst. invalidnine 4 skupine. Razen tega imajo vojne sirote pravico do brezplačnega lečenja, imajo prvenstvo pri sprejemu v državne zavode in šole ter prejemajo brezplačen pouk v specijalnih šolah, če je to potrebno za njihovo eksistenco.

Starši v vojni padlih in izginulih ki so za samostojno pridobivanje in vzdrževanje nesposobni in ki jim je bil izginuli ali umrli sin edini hranitelj ter nimajo drugih polnoletnih sinov, dobivajo podporo v znesku 40 odstotkov za enega in v znesku 60 odst. invalidnine 4. skupine za oba roditelja.

Priznanje invalidnosti

Invalidnost se priznava na podlagi komisijonelnega zdravniškega pregleda po posebni komisiji pri pristojnem vojnem okrugu. Vsak invalid ima pravico do ponovnega pregleda in odmere invalidnine, ako smatra, da se je njegova nesposobnost povečala. Invalidska podpora je začasna ali dosmrtna. Roditelji jo uživajo do smrti ali do polnoletnosti drugega sina hranitelja, izgube pa jo, ako se na novo poroče. Otroci uživajo podporo do 16. leta, če študirajo, pa do 23. leta. Vdove izgube pravico do invalidnine, če se poroče, dobe pa na račun odpravnine enoletno invalidninsko podporo.

Izguba pravice do invalidnine

Pravica do podpore v smislu tega zakona se izgubi v naslednjih primerih: 1. če se pri ponovnem pregledu ugotovi, da je nesposobnost prenehala; 2. ob izstopu iz državljanstva in izselitvi iz države; 3. kdor se poslužuje za dosego podpore lažnih navedb in dokazov; 4. kdor ne obvesti pristojne davčne uprave o spremembi svojega imovinskega stanja; 5. kdor dela proti interesom države ali je obsojen zaradi dejanja proti državi in njeni ureditvi; 6. kdor je kaznovan zaradi razžaljenja vladarja in vladarskega doma; 7. kdor je obsojen na smrt, na ječo ali na izgubo državljanske in vojaške časti; 8. kdor je kaznovan na eno leto ali več zapora zaradi dejanja iz koristoljubja; 9. kdor s svojim obnašanjem škoduje ugledu vojske in 10. kdor se uda pijančevanju in nemoralnemu življenju.

Invalidnina, invalidska podpora in doklade po tem zakonu se ne morejo zarubiti.

700 oseb rešenih smrti v morskih valovih

Zaradi velikih viharjev se je pričel potapljati na Baltiškem morju litovski parnik »Venera« — Kanadski parnik »Prince George« je zadel v ameriško ladijo »Agassiz« in jedva rešil svoje potnike

Tilsit, 8. julija s. Snoči je pristal v Rusu tilsitski parnik »Schwarzort«, ki je javil, da je zadel na odprtem morju na litovski potniški parnik »Venero«, ki je bil v hudi stiski. Parnik je bil s 400 potniki na poti iz Rusa v Klajpedo. Ker je bilo morje nemirno in se je »Schwarzort« bal za lastne potnike, je po dolgem brezuspešnem prizadevanju, pomagati ogražani ladji »Venera«, nadaljeval vožnjo. Iz Tilsita je odšel na pomoč parnik »Trude«, ki se mu je po dolgem trudu posrečilo približati se poškodovani »Veneri« ter vzeti na krov 300 potnikov, večinoma žen in otrok. Ker je parnik »Trude« določen samo za 165 oseb, je moralo 80 moških na parniku »Veneri« ostati, ki jih je končno sprejel na krov litovski državni parnik »Silute«. Poškodovano »Venero« je isti parnik privlekel v Rus.

Boston, 8. julija s. V nedeljo zjutraj je zadel kanadski parnik »Prince George« v megli ob stražno ladjo »Agassiz«. Nesreča se je pripetila 65 milj vzhodno od bostonskega svetilnika. Ko je voda vdrla v prostore potniškega parnika »Prince George«, je posadka prekrcala vseh 249 potnikov na obalno ladjo »Moljave«, ki jih je odvedla v Boston. Posadka ponesrečenega »Prince Greorge« je ostala na krovu in je počasi nadaljevala pot v Boston v spremstvu »Agassiza«.

London, 8. julija s. Po semkaj dospelih vesteh se je ponoči v višini Yarmoutha zaradi eksplozije potopil neki parnik. Rešilni čoln in torpedni rušilec iščeta trenutno njegove sledove. Do sedaj sta našla samo nekaj po morju plavajočih delov parnika.

Mihalokopulos o zunanji politiki Grčije

Atene, 8. julija. p. Grški zunanji minister Mihalokopulos je davi sprejel domače in inozemske novinarje ter jim podal daljšo izjavo o smernicah svoje zunanje politike. V glavnem se je bavil z odnošaji Grčije do Turčije ter povdarjal, da bo Grčija tudi v bodoče stremela za likvidacijo vseh še nerešenih sporov in za mirnim sožitjem z vsemi, zlasti pa s sosednimi državami. Kar se tiče Jugoslavije, je Mihalokopulos povdarjal, da vežejo obe državi skupni interesi, ki še bolj poglabljajo tradicijonalne prijateljske odnošaje. Nedavno sklenjena pogodba o jugoslovenski svobodni coni v Solunu bo dovedla do še tesnejšega sodelovanja tudi na gospodarskem polju.

Italijanski polet nad Dardanelami pred D. N.

Ženeva, 8. julija. s. Carigrajska mednarodna komisija za morske ožine javlja v posebnem dopisu, ki ga je poslala Društvu narodov, da je italijanska vlada kršila pogodbo o nevtralnosti Dardanel, ker je dne 6. junija t. l. 35 italijanskih pomorskih letal na svojem poletu v Črno morje preletelo nevtralizirani pas. Glavni tajnik Društva narodov je obvestil o tem protestu vse signatarne države in države — članice Društva narodov.

Bolgarski atentat

Softja, 8. julija. č. Preiskava o atentatu na avtomobil ministrskega predsednika Ljapčeva ni dovedla do nobenega pozitivnega rezultata. Doslej še niso ugotovili, ali gre za razbojniški napad ali za politični atentat. Domneva se, da so streljali stavkujoči delavci in da je bil atentat namenjen prometnemu ministru Vasiljevu, ki je potoval skupno z Ljapčevom. (Obširno je o tem poročal tudi »Ponedeljek«.)

Ameriški prekooceanski polet

Old Orchard, 8. julija s. Ameriška letalca Yancey in William sta davi ob 8.49 na letalu »Pathfinder« startala za prekooceanski polet v Rim.

Samomorilec povzročil eksplozijo plina

Plin, ki je zadušil nesrečneža, se je vnel in porušil steno hiše Pri eksploziji sta bila dve osebi težko poškodovani

Dunaj, 8. julija d. Veliko senzacijo je povzročil tu nenavaden način kritja samomora, ki bi kmalu zahteval še nove človeške žrtve. Dogodek se je odigral v prostorih veletrgovca s papirjem, Jožefa Stiasnya, ki je tekom nedelje odprl svetilni plin in legel potem na pripravljeno ležišče, kjer se je zadušil. Proti večeru so sosedje opazili, da prihaja iz trgovine Stiasnya močan duh po svetilnem plinu in so vdrli v poslovne prvstore. Med prvimi je bila žena hišnega upravitelja Blaschke, ki je poklicala svojega moža, da je tekel po policijsko komisijo. Po moževem odhodu je hotela prižgati v trgovini električno luč. Jedva pa je okrenila stikalo, že je sledila strahovita eksplozija, ki je porušila celo steno in vrgla na cesto vse izložbe, ki so bile zaprte z železnimi zastori. V istem hipu je objel trgovino mogočen plamen, ki je že pričel lizati skladovnico papirja. Po eksploziji onesveščena Blaschketova je obležala sredi plamenov pod kupom sesute stene. Tudi njenega moža Franca Blaschkeja je zadel kos železne zavese, ki je odletel na cesto; mož se je zgrudil oblit s krvjo sredi ceste.

Nekaj minut po eksploziji je prihitela požarna bramba, ki je rešila oba ranjenca, ki sta hudo poškodovana, in pogasila ogenj. Policijska komisija je nato ugotovila, da se je hotel samomorilec Stiasny prvotno ustreliti, ker so našli poleg trupla samomorilca nabit revolver. Ker pa mu je najbrže manjkalo poguma, je pričel piti žganje in nato odprl plin.

Oduševljen sprejem kralja Aleksandra v Splitu

Kralj je včeraj prepotoval severno Dalmacijo in prispel popoldne v Split – Povsod mu je prebivalstvo prirejalo silne ovacije

Split, 8. julija n. Nj. Vel. kralj Aleksander je dospel danes zjutraj na admiralski jahti »Vila Velebita« v Biograd na moru, kjer se je izkrcal in se po kratkem razgovoru s predstavniki oblasti z avtomobilom odpeljal v Benkovac. Od tam je obiskal znani samostan sv. Arandjela, nato pa se odpeljal v Knin. Ljudje so povsod kmalu zvedeli za kraljev prihod in so vladarja oduševljeno pozdravljali. Kralj se je večkrat ustavil in se spuščal z ljudmi v prijazne razgovore.

Iz Knina se je kralj odpeljal k Kijevo in od tam v Vrliko, kjer se je bila zbrala velika množica iz mesta in okolice. Mesto je bilo okrašeno z zastavami in pokali so tudi možnarji. Kralj je izstopil iz avtomobila in odšel peš do občinske hiše, kjer se je pri županu informiral o razmerah v mestu in okolici. Ko je slišal, da je mnogo Dalmatincev iz teh krajev naseljenih kot kolonistov v Južni Srbiji in da se jim tamkaj dobro godi, je vladar ponovno izrazil svoje veselje nad tem dejstvom.

Ob 2. popoldne se je kralj odpeljal dalje v Sinj, kjer ga je zopet sprejela velika množica naroda. 1 km pred ciljem je bilo postavljeno vojaštvo garnizije v Sinju in ko se je pripeljal kraljev avtomobil, je poveljnik podal kralju raport, nakar je kralj nadaljeval svojo pot v mesto med špalirjem velike množice občinstva. Sprejema so se udeležili tudi jugoslovenski Sokoli in Orli. V vseh cerkvah so zvonili zvonovi. Tudi v Sinju se je kralj razgovarjal s posameznimi iz množice ter se zanimal za njihove življenjske razmere.

Iz Sinja je kralj odpotoval v Klis in nato v Solin. Oba kraja sta bila okrašena z zastavami. Iz Solina se je odpeljal v Kaštele, kamor je došel povsem nepričakovano kljub temu pa ga je prebivalstvo takoj spoznalo in mu priredilo navdušene ovacije. Za tem je nadaljeval kralj pot v Divulje, kjer si je ogledal hangarje hidroavijonske postaje in tamošnjo letalsko šolo. Ob 4. popoldne se je kralj pripeljal z avtomobilom v Trogir, kjer se je med množico naroda razgovarjal z upravnikom občine. Zvonili so vsi zvonovi v cerkvah in pokali so mu v pozdrav topiči.

Ob 4.30 se je kralj vkrcal z admiralom Prico v vojni čoln »Uskok« in se odpeljal proti Splitu. Čoln je vozil z brzino 40 milj. Kralj je obiskal Stobreč in Kaštel Stari, potem pa se vrnil v Trogir, kjer je prestopil zopet na jahto »Vila Velebita«, ki je takoj nato odpeljala.

Ob 5. popoldne je kralj došel v Split. K sprejemu se je na obali zbralo vse mestno prebivalstvo, ki je priredilo kralju take manifestacije kakor jih Split bržkone še ni doživel. Kralj je izstopil in si nato ogledal Marjan. Ker je kralj sedaj prvič posetil severno Dalmacijo in došel prvič v glavno mesto Dalmacije, je povsem razumljivo veliko navdušenje, s katerim ga je sprejelo prebivalstvo v Splitu. L. 1927 je kralj sicer potoval po Dalmaciji, pa je nenadoma prekinil tedaj svoje potovanje v Šibeniku.

Pol leta dela in uspehov novega režima

Komunike vlade povodom polletnega obstoja novega stanja – Delo in uspehi posameznih ministrstev

Kakor smo že v nedeljski številki poročali, je vlada izdala povodom polletnice novega režima obširen komunike z bilanco svojega dela in svojih uspehov. Poleg že v nedeljo objavljenih odstavkov obsega komunike med drugim:

Javna dela

V minulih 6 mesecih je bila posvečena posebna pažnja vsem javnim gradnjam. Objavljen je bil zakon o državnih cestah in zakon o samoupravnih cestah, nadalje uredbe in pravilniki o vzdrževanju cest, o cestnem osobju in njegovih prejemkih. Dalje je bila objavljena uredba o ureditvi ministrstva javnih del in njegove zunanje službe. Ravnokar se pripravljata zakon o izkoriščanju vodnih sil in gradbeni zakon.

Od večjih cest so dovršene Kraljevo-Raška, Užice-Vardište, Beograd-Rokavica itd. Dovršen je most preko Mure pri Radgoni. Montira se veliki cestno-železniški most preko Save pri Šabcu, most preko Tise pri Titlu; v delu je most preko Kupe pri Sisku. Za vzdrževanje cest in mostov je bilo potrošenih 14.5 milijonov.

Veliko zanimanje je vladalo za vodne sile. Ministrstvo javnih del je proučilo 252 predmetov o tem vprašanju. Izvršena so bila številna regulativna dela na rekah, utrjena je obala Dunava na več krajih, *izvršena so dela na izlivu Savinje*, zgrajeni so bili obrambni nasipi za slučaj poplav. S tvrdko Battignol v Parizu je bila podpisana pogodba za izsušitev močvirja v Pančevu. Izvršena so najnujnejša dela ob Skaderskem jezeru in na Bujani, v srednjem bosanskem posavju, v Metohiji, na Popovem Polju itd.

Za preskrbo z vodo je bilo izvršenih več del. Ministrstvo je pregledalo 663 načrtov za preskrbo s pitno vodo. Nadalje je kolavdiralo načrte o 32 objektih za preskrbo s pitno vodo v Dalmaciji, Srbiji in Sloveniji.

Trgovinska politika

Dne 10. januarja je stopil v veljavo naknadni sporazum o trgovinski pogodbi z republiko Avstrijo. Dne 1. februarja je stopil v veljavo trgovinski sporazum z Egiptom, 16. aprila pa zakon o sporazumu s češkoslovaško republiko o terjatvah in dolgovih v predvojnih kronah. Dne 15. maja je bila uveljavljena trgovinska pogodba s Francijo, dne 25. maja trgovinska pogodba z Albanijo, 12. junija pa naknadni sporazum o trgovinski pogodbi z Nemčijo. Sedaj se vrše pogajanja za trgovinsko pogodbo s Poljsko, Španijo in Nizozemsko.

Pred Vrhovnim zakonodajnim svetom se nahajata osnutka zakona o pospeševanju izvoza in zakona o kontroli poljedelskih proizvodov, namenjenih izvozu. Na mednarodni razstavi v Barceloni je bil zgrajen in urejen paviljon naše države, ki naj pospeši izvoz iz naše države, predvsem pa izvoz lesa. Naša država je sodelovala na tujskoprometnih razstavah v Berlinu, Leipzigu in na Dunaju. Pripravljen je zakon, s katerim se bo uredilo vprašanje pospeševanja tujskega prometa. S tem v zvezi se pripravljata zakon o oprostitvi carine za vso hotelsko opravo in zakon o letoviščih, morskih in jezerskih kopališčih in klimatskih izletiščih.

V Požarevcu in Pančevu se otvorita dvorazredni trgovski šoli, v Novem Sadu pa srednja tehnična šola.

Strokovnjaška komisija za sestavo obrtnega zakona je završila svoje delo in bo načrt te dni predložen vsem gospodarskim ustanovam v državi v izjavo. V teku so priprave za sestavo zakona o odmeri in plačevanju davščin za trgovske, obrtne in industrijske zbornice. V sporazumu z generalno direkcijo carin sestavlja strokovnjaški svet načrt zakona o splošni carinski tarifi.

Zunanje ministrstvo

Beograd, 8. julija p. Zunanje ministrstvo je šele danes objavilo poročilo o bilanci svojega šestmesečnega delovanja pod sedanjo vlado. Poročilo pravi med drugim:

»Prežeta miroljubnih teženj je vsa naša zunanja politika usmerjena na čuvanje svetovnega miru, ki temelji na mednarodnih pogodbah. Osnova zunanje politike zadnjih 6 mesecev je izražena v ratifikaciji številnih pogodb in konvencij s tujimi državami ter v ravno tolikem številu novih pogodb, ki bodo ratificirane v najkrajšem času. Čim tesnejše sodelovanje in ureditev odnošajev s posameznimi državami je bil naš kažipot v zunanji politiki. Trudili smo se, da vsa vprašanja rešimo po direktnih pogajanjih. Vojna je za nas nepriznano sredstvo. Naša država je med prvimi ratificirala Kelloggov protivojni pakt in s tem pokazala, da smo globoko prepričani pristaši mirne poravnave vseh sporov. Konvencija proti uporabi strupenih plinov je naletela pri nas v vsem narodu na največje odobravanje.

Sodelovanje naše države v Društvu narodov je že znano dejstvo. To smo dokazali ne samo z aktivnim sodelovanjem na vseh mednarodnih konferencah in sestankih ter ustanovah, marveč tudi z ratifikacijo raznih mednarodnih konvencij, nasvetovanih od Društva narodov. Lojalnost in prijateljstvo nas odlikujeta v odnošajih z vsemi državami, ki to iskreno žele. Pogodba o zvezi s Češkoslovaško in Rumunijo, splošni pakt o arbitraži med državami Male antante, prijateljski pakt z Grčijo so bili sklenjeni tekom zadnjih šestih mesecev.

Dokaz dobrih odnošajev v političnem smislu je tudi razvoj naših odnošajev v gospodarsko-pravnem pogledu. Sklenili smo gospodarske pogodbe s Češkoslovaško, Rumunijo in Grčijo, oživotvorjena je trgovinska in konzularna konvencija z Albanijo, ki uvaja med obema državama normalne gospodarske odnošaje, kakor so vladali pred vojno.

Na ta način se vrši konsolidacija gospodarskih prilik na Balkanu, kar je naše glavno načelo. Z rešitvijo vprašanja naše svobodne cone v Solunu je rešen velik problem med nami in Grčijo, kar bo rodilo ne samo povoljne posledice za medsebojno trgovino, marveč tudi na političnem polju. To bo najbolj osiguralo razvoj obeh držav v duhu prijateljskega sosedstva. V težnji po dobrih sosednjih odnošajih smo pričeli tudi pogajanja z Madžarsko.

Reorganizacija naše konzularne in trgovinske službe v inozemstvu predstavlja koristna prizadevanja zunanjega ministrstva. Tesne zveze z ostalimi ministrstvi in gospodarskimi organizacijami so služile boljši administrativni ureditvi naše konzularne službe, kar bo nedvomno rodilo zelo povoljne rezultate.

Kongres Mednarodne trgovske zbornice

Amsterdam, 8. jul. a. V navzočnosti zastopnikov nizozemske vlade in dinastije je bil slovesno otvorjen kongres Mednarodne trgovke zbornice

Zasedanje je otvoril predsednik Heldring, ki je vršil tudi glavne priprave za kongres. V imenu Mednar. trgovske zbornice je govoril nato predsednik Pirelli, ki je povdarjal ogromno delo, ki ga je izvršila zbornica za odstranitev po vojni nastalih ovir v trgovini. Govornik je razpravljal o težavah v prometu in o ovirah carinske politike. Izrazil je dalje tudi nado, da bo skupno prizadevanje gospodarskih krogov privedlo do odstranitve vseh teh zaprek.

Inozemci na Jadranu

Sušak, 8. julija. n. Zaradi nedavnega deževja je poset tujih gostov nekoliko zastal, zadnje dni pa se je zopet dvignil. Veliko zanimanje za naše Primorje vlada tudi v Poljski in Madžarski, od koder je došlo letos izredno mnogo gostov.

Dvojni samomor dveh mladih ljudi

Požega, 8. julija n. V pretekli noči se je dogodil v selu Vetovu pri Požegi dvojni samomor. Iz puške dvocevke se je ustrelila 20-letna Anka Marinc na dvorišču domače hiše, istočasno pa se je zvedelo, da leži mrtev in okrvavljen v svoji postelji kovaški pomočnik Dušan Marič. Ker pri ubitem Mariču niso našli nobenega orožja, sklepajo, da je dekle najprej ustrelilo njega, nato pa odšlo na dvorišče ter izvršilo samomor. Oblasti so uvedle preiskavo, da ugotove pravi vzrok dvojnega samomora.

Člani rumunske kraljevske rodbine na potu na Bled

Subotica, 8. julija. č. Danes popoldne so potovali skozi Subotico mati rumunskega kralja princesa Helena, grška princesa Irena in sinova princa Pavla, Aleksander in Nikolaj, ki bodo dospeli jutri dopoldne na Bled. Kralj Mihajlo je ostal v Rumuniji in še ni znao, ali bo sploh tudi on potoval na Bled ali ne.

Ministrski predsednik na oddihu

Beograd, 8. julija. p. Ministrski predsednik general Pera Živković je danes dopoldne v spremstvu svojega kabinetnega šefa Dušana Filipovića odpotoval v Mataruško banjo, kjer namerava ostati dva do tri tedne. Ves čas bo redno opravljal svoje posle ter potom kurirjev vzdrževal zveze z Beogradom in Bledom. Od časa do časa bo odšel na inspekcijska potovanja ter na referate h kralju.

Po drugih vesteh pa bo ministrski predsednik ostal v Mataruški banji le par dni, nato pa odpotoval na oddih na Bled.

Minister dr. Srskić na potu na Bled

Beograd, 8. julija. č. Nocoj odpotuje na Bled minister pravde dr. Srskić. Jutri dopoldne odide za njim tudi šef njegovega kabineta.

Poslaniki na Bledu

Bled, 8. julija p. Nocoj je prispel na Bled turški poslanik na našem dvoru.

Za jutri je najavljen prihod švedskega poslanika na našem dvoru s stalnim sedežem na Dunaju

Beograd, 8. julija p. Danes dopoldne je posetil novoimenovani albanski poslanik na našem dvoru Džafar Vila ministra dvora in pomočnika zunanjega ministra g. Boška Jeftića ter se dogovoril z njim glede svoje nastopne avdijence. Poslanik Džafar Vila bo prihodnje dni odpotoval na Bled, da izroči v svečani avdijenci kralju svoja akreditivna pisma.

Glas iz Srbije o pomenu Agrarne banke

(Dopis seljaka iz Mačve.)

V Mačvi, v začetku julija

Polletno delo današnje vlade je prožilo že dovolj dokazov o njenem prizadevanju, da s hitrim izenačevanjem našega zakonodajstva odstrani vse ovire za duševno ujedinjenje našega troimenega bratskega naroda. To izenačevanje zakonov najbolje dokazuje, da pred našim narodnim vladarjem in njegovo vlado ni ne privilegirancev, ne zapostavljenih.

Da bi to delo rodilo čim boljše uspehe, se je vlada z vsemi močmi lotila tudi naloge, da na eni strani uvede v državno upravo kar najracijonalnejšo štednjo, na drugi strani pa z novimi koristnimi zakoni položi sigurne temelje blagostanja vsega prebivalstva v kraljevini.

Po inicijativi Nj. Vel. kralja je bila ustanovljena državna Obrtna banka, ki se že dobrodejno udejstvuje z dajanjem cenenega kredita obrtnikom, a sedaj se ustvarja Agrarna banka za kreditno podporo kmetovalcem, ki so najštevilnejši in zato tudi najvažnejši činitelj v naši državi.

Dragi kredit, ki ga je doslej užival naš seljak zlasti v južnih pokrajinah, je bil za njega glavna ovira, da svojega gospodarstva ni mogel uspešno voditi v korist sebi, svoji domovini in svojemu ljubljenemu kralju. Zemljoradniški kredit je bil parola vseh bivših strank tu doli, posebno za časa volitev, rešil pa ga je z velikopoteznim in dobro premišljenim načrtom šele Nj. Vel. kralj. Njegova vlada oživotvarja sedaj ta načrt in tako se bližamo blagodejnemu gospodarskosocijalnemu preporodu. Glavna zasluga gre našemu vladarju, ki zna kakor za časa vojne tudi v miru skrbeti za narod in za njegove življenske potrebe. Njegove misli so vedno posvečene dobrobiti vsega naroda in po pravici se imenuje narodni vladar. Krono vsem njegovim številnim ustanovam v tem pravcu pa tvorita obe kreditni ustanovi za poljedelce in obrtnike, katerih gospodarska jakost pomenja jakost države, ker tvorita ta dva stanova glavni del ujedinjene kraljevine.

S pametnim in opreznim dajanjem kredita obrtnikom bo storjen siguren teren za povzdigo naše obrti. S pomočjo povoljnih kreditov Obrtne banke bodo lahko obrtniki bolje opremili svoje delavnice, izboljšali in modernizirali svoja podjetja in stremeli za tem, da si vzgojijo dobre pomočnike. Emancipirali bodo na ta način sebe in svoje sotrudnike od onih destruktivnih elementov, ki so s propagiranjem razredne borbe le apostoli nereda in nedelavnosti.

Privilegirana agrarna banka bo rešila našega seljaka previsokih obresti in mu nudila kredit za izboljšanje njegovega gospodarstva. Povzročila bo s tem, da se bodo naša polja obdelovala čim bolj racijonalno, naša domača gospodarstva vodila čim bolj napredno, sirovine izkoriščale kar najbolj plodonosno. Povzdignila se bo živinoreja, razvilo sadjarstvo, svilarstvo in čebelarstvo. S tem se bo okrepila splošna delavnost in prinesla vsem narodnim slojem dobo pravega razcveta.

V tej dobi bo zavzel tudi naš seljak ono mesto v naši državi, ki ga zavzema v drugih civiliziranih državah in ne bo več samo orodje v rokah drugih, kakor je bil doslej po krivdi predragega kredita in nedovoljne izobrazbe.

Uverjeni smo, da bo vlada pod vodstvom generala Petra Živkovića, čigar vse življenje priča o železni volji in neomajni vdanosti kralju in domovini, dala tema dvema najbolj koristnima narodnima ustanovama tak pravec, da bo v kratkem času izginila potreba, da mora ogromno število naših državljanov hoditi iskat dela in zaslužka v Beograd in druga velika mesta ter celo v inozemstvo. S smotrenim kreditiranjem poljedelcev in obrtnikov se bodo tudi v šumskih pokrajinah, ki jih toliko imamo, ustvarili pogoji za boljše izkoriščanje državnih in privatnih šum. Na isti način se bo omogočilo plodnejše izkoriščanje tudi vseh drugih prirodnih zakladov naše lepe in bogate domovine v dobrobit našega seljaka in obrtnika, a tudi vseh drugih stanov in države same.

Napisal sem svoje misli in sem uverjen, da bo najbližja bodočnost potrdila moje napovedi.

Laca Stojanović, seljak iz Mačve.

Premogovnik Belokrajina v Črnomlju

Ljubljana, 8. julija, v. Kakor doznavamo, **preide rudnik v Črnomlju v last znane domače veleindustrije Jakil. S tem se obeta Črnomlju in okolici velik gospodarski razmah, ker bo tvrdka Jakil brezdvomno to velevažno rudišče postavila na široko bazo.**

Eksplozija v Proseku

Trst, 8. julija. č. V pretekli noči okoli 2. je nastala v smodnišnici v Proseku eksplozija. Okoli smodnišnice se nahaja 27 barak, obdanih z bodečo žico; barake stalno čuva močna vojaška straža. Eksplozija je nastala v času, ko so se menjavale straže. Domneva se, da se je najprej vnela municija v baraki št. 2. Ko je straža opazila plamen na tej baraki, je takoj alarmirala okolico s streli iz pušk. Med tem se je požar že razširil na barako št. 1, v kateri se je nahajal eksplozivni materijal. Eksplozije so se čimdalje pogosteje ponavljale in nastala je nevarnost, da zlete tudi ostali objekti v zrak. Na pomoč je hitro prispel močan vojaški oddelek, ki je skušal požar lokalizirati. Došli so tudi ognjegasci iz Trsta in po napornem trudu je v resnici uspelo ogenj omejiti.

Italijanski poslanik v Zagrebu

Zagreb, 8. julija. č. Včeraj je dospel v Zagreb italijanski poslanik Galli s soprogo; ostala bosta tu dva dni, da si ogledata mesto. Sinoči ob 6. je poslanik Galli v hotelu Esplanade sprejel zastopnike italijanske kolonije, danes popoldne pa se je odpeljal na Plitvička jezera ter bo po povratku odpotoval na Bled.

Češka tvrdka za Agrarno banko

Beograd, 8. julija. p. Češkoslovaška tvrdka Kolben & Danek v Pragi je podpisala 3000 delnic Privilegirane agrarne banke v nominalni vrednosti 1.5 milijona Din.

Podraženje vode v Zagrebu

Zagreb, 8. julija. n. Uprava mestnega vodovoda je povišala cene vode od 0.60 dinarjev na 1.20 Din za kub. meter.

Tragična smrt mlade dijakinje

Novi Sad, 8. julija. n. Danes je utonila v Dunavu 15-letna dijakinja Irma Jernejeva. Vozila se je s svojo tovarišico v čolnu, ki pa se je prevrnil. Prijateljica, ki je znala plavati se je rešila, dočim je Irma Jernejeva utonila, čeprav je gledalo dogodek več sto ljudi, ki so se kopali v Dunavu.

Poneverbe v Italijanski filmski družbi

Rim, 8. julija. g. Kakor poročajo listi so odkrili pri Italijanski filmski družbi, čije predsednik je bil bivši državni podtajnik v gospodarskem ministrstvu Bisi, velik škandal. Bisi je v zvezi s tem razkritjem odstopil. Filmska družba je bila pod državno kontrolo. Med vodilnimi osebnostmi sta neki inženjer in blagajnik poneverila večje vsote, zaradi česar sta bila odvedena v preiskovalni zapor. Italijanska filmska družba je vzdrževala živahne stike z nemško filmsko industrijo.

Zadeve mestne občine Kranj

Kranj, 8. julija.

Pretekli petek je bila v mestni posvetovalnici redna javna seja mestne občinske uprave pod predsedstvom župana g. Cirila Pirca. Razprava je trajala nad tri ure in je potekla dokaj stvarno.

Takoj v početku se je župan Pirc spominjal umrlega dr. Gregorja Žerjava s kratkim govorom, pozdravljajoč njegovo naklonjenost mestu Kranju. Baš dr. Žerjavu se moramo zahvaliti, da se je pred več leti izvršila inkorporacija večjega sveta na desni strani Save (Gaštej) k mestni občini, s čemer je bil postavljen temelj k razvoju tekstilne industrije. Nato je župan omenil, da je povodom rojstva tretjega kraljeviča poslal na dvor čestitke. Oboje so občinski svetovalci poslušali stoje.

Župan je nadalje prečital dopis mestnega ubožnega zaklada, ki je sklenil soglasno sodnim potom izterjati izdane izdatke za vzdrževanje 92-letne Marije Killer, sedaj se nahajajoče v mestni ubožnici, od njenih sorodnikov, čemur je občinski svet soglasno pritrdil. Občinski odbor je odobril nakup stanovanjske hiše od Marije Korošec za vsoto 90.000 Din.

Za finančni odsek je poročal M. Fock. Sprejet je bil načelen sklep, da morajo lastniki parcel ob priliki parcelacije in določitve oblike hiš predložiti parcelacijske načrte in odstopiti mestni občini brezplačno na ceste odpadajoči del svojih parcel v svrho naprave cest. — Nadalje je bilo soglasno sklenjeno, da se na Pokopališki cesti ter cesti v starem drevoredu prepove vsak promet z vozovi in kolesi. Pri tej priliki se je razvila obsežna in potrebna debata o prometnih razmerah v Kranju, o stanju državne ceste skozi mesto in o škropljenju cest. Ves potrebni materijal bo zbral policijski odsek. V debati je govorilo več odbornikov, dr. Šemrou in Fr. Sirc sta stavila razne predloge.

Mestna občina bo uvedla v kratkem v vsako hišo vodoštevce. Aparate bo moral plačati vsak lastnik. — Za požarnega komisarja je bil izvoljen podžupan Franc Holchaker, za namestnika dr. Sabothy.

Zanimiva debata se je razvila pri predlogu referenta, da se dozida na mestni ubožnici drugo nadstropje, s katerim bi se pridobila tri stanovanja. Franc Sirc je utemeljeval takojšnjo etapno gradnjo novega šolskega poslopja, in sicer najprej dekliške osnovne šole, ki bi potem zapustila sedanje svoje prostore v pritličju in 1. nadstropju mestne ubožnice, kateri bi s tem postali prosti za stanovanja. S tem bi bil storjen korak za faktično gradnjo nove šole, ki se od leta do leta odlaša. Fondi, določeni za gradnjo šole, se ne smejo uporabljati v druge svrhe. Končno je bila dozidava enega nadstropja na mestni ubožnici sklenjena, v to svrho bo občina najela posojilo pri Mestni hranilnici, ki se bo amortiziralo iz stanarin.

Za policijski odsek je referiral dr. Šemrou. Prošnji Adolfa Eisenbarta za podelitev lekarniške koncesije se bo ugovarjalo.

Končno je odbor odobril računske zaključke in bilanco Mestne hranilnice za l. 1928.

Dr. Jaroslav Goll †

Praga, 8. julija h. Danes popoldne ob 16. je umrl slavni zgodovinar prof. dr. Jaroslav Goll.

Umrli dr. Jaroslav Goll je bil rojen 11. julija l. 1846. v Chlumeu na Češkem. Gimnazijo je posečal v Pragi, kjer je izvršil tudi svoje vseučiliške študije, ki jih je nadaljeval na univerzi v Göttingenu. Po končanih študijah je bil v Berlinu tajnik ameriškega poslanika in znanega zgodovinarja G. Bancrofta. Kasneje je nekaj časa živel na Nizozemskem in v Angliji, l. 1874 pa se je vrnil domov in služboval šest let kot profesor na češki trgovski akademiji v Pragi, obenem pa je bil od l. 1875. docent na češki univerzi, kjer je predaval občno zgodovino. Bil je eden izmed prvih docentov, ki so predavali v češkem jeziku. Čez deset let je postal redni univerzitetni profesor in je bil kot tak vpokojen leta 1910.

Dr. Goll je ustanovitelj češkega modernega zgodovinopisja. Njegova literarno-zgodovinska delavnost se je začela že v dijaških letih, pa tudi v beletristiki je znano njegovo ime po odličnih potopisih, po lirskih pesmih ter po antologiji češke lirike. Ozko je zvezano ime Gollovo tudi z borbo, ki jo je vodil in izvedel Masaryk v vprašanju kraljedvorskih rokopisov. Dr. Goll je kot zgodovinar dokazal vse hibe in nesoglasja Hankove potvorbe. Kasneje se je politično razšel z Masarykom in se ni več intenzivno bavil s politiko. Zlasti je med vojno popolnoma stopil v ozadje in ni odobraval Masarykovega načrta za razbitje Avstrije ter osvobojenje Čehoslovakov. Vendar pa je treba naglasiti, da pokojnik ni nikoli storil kaj takega, kar bi lahko kompromitiralo njegov sloves dobrega češkega patrijota in narodnjaka. Po prevratu pa se takisto ni rinil v ospredje, deloma iz značajnosti, deloma zavoljo svoje visoke starosti.

Dr. Jaroslav Goll je ves čas užival sloves kapacitete na polju zgodovinskega študija ter je zlasti mnoge strani češke narodne zgodovine temeljito proučil in obdelal v izdanih knjigah. Kot zgodovinar je zametal preenostavne motivacije, vendar je bil njegov kriticizem prepojen z brezobzirno ljubeznijo do resnice. V njem časte Čehi profesorja, ki je ustanovitelj posebne zgodovinske šole. Njegovih učencev je mnogo tudi med Jugosloveni. Češki narod izgubi z Gollom odličnega učenjaka, ki se je uspešno udejstvoval tudi v drugih panogah češkega slovstva in posegel aktivno in uspešno celo v češko javno življenje. Bil je vseskozi značajen in vrl češki narodnjak ter ga ni moglo narodu odtujiti niti odlikovanje, ki ga je bil deležen, ko so ga imenovali učiteljem bivšega avstrijskega cesarja Karla. Slava njegovemu spominu!

Razprava proti dr. Tuki razpisana

Bratislava, 8. julija. g. Predsednik sodnega senata dr. Terebessy je odredil glavno razpravo proti poslancu Tuki končno veljavno na ponedeljek 29. julija ob 8. zjutraj. Dokazilno postopanje bo trajalo približno 10 dni, ker bo baje zaslišanih do 150 prič. Splošno računajo, da bo razprava trajala tri tedne. Prvi dan bo zaslišan dr. Tuka, naslednjega dne pa oba soobtoženca Mavht in Snacki.

Tragična smrt francoskega letalca

Pariz, 8. jul. Letalo »France« s katerim je hotel leteti francoski vojaški letalec Coudouret v spremstvu prijatelja Mallouxa preko Atlantskega oceana, je strmoglavilo blizu Angoulema na tla in se razbilo. Izpod ruševin so potegnili kapetana Coudoureja, ki je bil tako težko poškodovan, da je na potu v bolnico izdihnil.

Tragična smrt hrabrega letalca je globoko presunila francosko javnost, ker je bil kapetan Coudouret na povratku v domovino iz Španije, odkjer je mislil poleteti preko oceana. Tej nameri pa se je moral odreči, ker je španska vlada prepovedala njegov odlet na prošnjo francoske vlade, ki ne dovoli francoskim letalcem po nesreči Collija in Nungesserja poskušati s prekooceanskimi poleti.

Panika pri sportni prireditvi

Detroit, 8. julija. s. Včeraj so zamorci priredili v Mackparku veliko baseballsko tekmo. Na galerijah pod katerimi je bil spravljen gazolin, je nastal požar, ki je izzval med mnogobrojno publiko divjo paniko. Na tisoče gledalcev je hitelo naenkrat proti izhodom. V gneči je bilo več sto ranjenih. Nad sto ljudi je imelo zlomljene ude in razbite glave. Otroke in žene je množica pohodila. Mnogo bežečih je bilo ranjenih, ko so hoteli preplezati visoko žično ograjo, ki je ločila igrišče od prostora za gledalce.

Revolverski atentat na milanskih ulicah

Milan, 8. julija. g. Danes se je odigral v eni izmed najbolj živahnih cest Milana razburljiv dogodek. Odvetnik Nico Tera je pričel streljati sredi ulice iz revolverja na majorja Bertinija. Med pasanti na ulici je nastala nepopisna panika. Majorja so težko ranjenega odpeljali v bolnico, storilca pa aretirali.

Hmeljski trg

Žatec, 8. julija h. Povpraševanje traja dalje. Cene so neizpremenjene od 700 do 800 Kč. Prodajalci vztrajajo. V preteklem tednu je divjala v obsežnem okolišu okoli Žatca in Lounic huda toča, ki je povzročila po hmeljskih nasadih veliko škodo in jih ponekod popolnoma uničila.

✝

Naznanjamo žalostno vest, da je danes nenadoma preminul naš oče

Jožef Perovšek

Pogreb blagopokojnika bo v sredo, dne 10. julija ob pol 9. uri iz hiše žalosti na pokopališče v Šmarju.

V Šmarju, dne 8. julija 1929.

Jakob, Vinko, Martin, sinovi; Marija Kumar, hči in ostali sorodniki.

Naši kraji in ljudje

Žalost pri naših rudarjih na Westfalskem za † dr. Žerjavom

Naš direktor je prejel od »Zveze jugoslovenskih delavskih in podpornih društev v Nemčiji«, v kateri so združeni zlasti naši rudarji na Westfalskem in kateri je pokojni dr. Žerjav posvečal posebno ljubezen, naslednje ginljivo pismo:

Westfalsko, dne 1. julija 1929.

Velespoštovani gospod!

Pretresljiva vest o nenadni smrti našega pokrovitelja in zaščitnika, g. ministra dr. Gregorja Žerjava, nas je silno potrla. Za nas je z njim odšel v hvaležnejše življenje mož, ki je pri vsem svojem preogromnem delu imel še čas in smisel, skrbeti za uboge slovenske rudarje, invalide in sirote na Westfalskem, ki jim je zlasti v zadnjih letih posvečal vso pažnjo tako v skupščini, kakor na vseh merodajnih mestih.

Vam, ki ste velikemu pokojniku bili v delu po srcu najbližji, izrekamo naše iskreno sožalje v imenu cele »Zveze« in vseh, ki so z nami spoštovali blagega pokojnika.

Ohranili bomo v hvaležnem spominu to srce, ki je za slovenske rudarje na Westfalskem tako gorko in nesebično utripalo, kakor nobeno pred njim. Hočemo se mu oddolžiti po njegovih naukih!

Z narodnim pozdravom!

Za »Zvezo jugoslovenskih delavskih in podpornih društev v Nemčiji«:
P. Bolha, predsednik; Doberšek, podpredsednik; J. Mažgon, tajnik; Avg. Korošec, svetovalec.

Angleški arheologi v Ljubljani

Ljubljana, 8. julija.

Kakor so že listi poročali, so prispeli v nedeljo dopoldne z monakovskim brzovlakom v Ljubljano s svojimi soprogami angleški arheologi, ki so priredili daljše znanstveno potovanje po Jugoslaviji. Znanstveno ekspedicijo vod predsednik arheološkega društva v Londonu prof. O. T. Flower. Od odličnih članov ekspedicije navajamo v prvi vrsti dr. Arturja Bullieda, znamenitega raziskovalca mezopotanskih starin, ki je vodil izkopnine starodavnega mesta Ura, dalje prof. Ormeroda, člana vseučilišča v Liverpoolu, prof. Newalla, prof. Hartlanda, prof. Wrighta, kustosa arheološkega oddelka v velikem britanskem muzeju gosp. Tonnochya, katoliškega župnika Bede Cannona, sira Sidney Stotta in g. Binie, industrijalca iz Avstralije. Na glavnem kolodvoru so angleške znanstvenike pozdravili predsednik Muzejskega društva za Slovenijo dr. Andrejka z odbornikom prof. dr. Kozakom, zastopnik arheološkega instituta ljubljanske univerze univ. prof. dr. Saria, za Narodni muzej dierktor dr. Mal, za jugoslovensko - angleško društvo predsednik univ. prof. dr. Kelemina in lektorica angleškega jezika na ljubljanski univerzi ga. Copeland.

Po kratkem odmoru so si odlični gostje v nedeljo ogledali narodno galerijo, a popoldne so se na inicijativo muzejskega društva in zveze za tujski promet odpeljali v avtomobilih na Bled. Sprva se jim je nudil med vožnjo krasen razgled na naše divne planine, katere so občudovali z največjim navdušenjem. Na Bledu žal je bilo slabo vreme. Skupina arheologov se je v nedeljo zvečer vrnila v Ljubljano, a druga skupina se je zaradi defekta pri avtomobilu povrnila šele danes ob zgodnjih jutranjih urah v Ljubljano.

Danes so odlični angleški znanstveniki ogledovali razne starinske znamenitosti. V prvi vrsti jih je zanimal rimski zid na Mirju, a s posebnim interesom so nekateri arheologi pregledovali staroslovenske zbirke in spomenike, hranjene v ljubljanskem muzeju. Z večernim brzovlakom so se gostje odpeljali v Zagreb, kjer ostanejo nekaj dni. Na kolodvoru je bilo pred odhodom vlaka prisrčno slovo od strani naših znanstvenikov in zastopnikov znanstvenih institucij. Nekateri angleški arheologi so že prepotovali vso Afriko in Azijo.

Pri poapnenju arterij v možganih in srcu dosežemo pri vsakdanji uporabi male množine »Franc Josefove« vode iztrebljenje črevesa brez hudega pritiska. Cenjeni učeniki na klinikah za notranjo medicino so dosegli celo pri poljustransko ohromelih s »Franz Josefovo« vodo najboljše uspehe pri vstrebljanju črevesa.

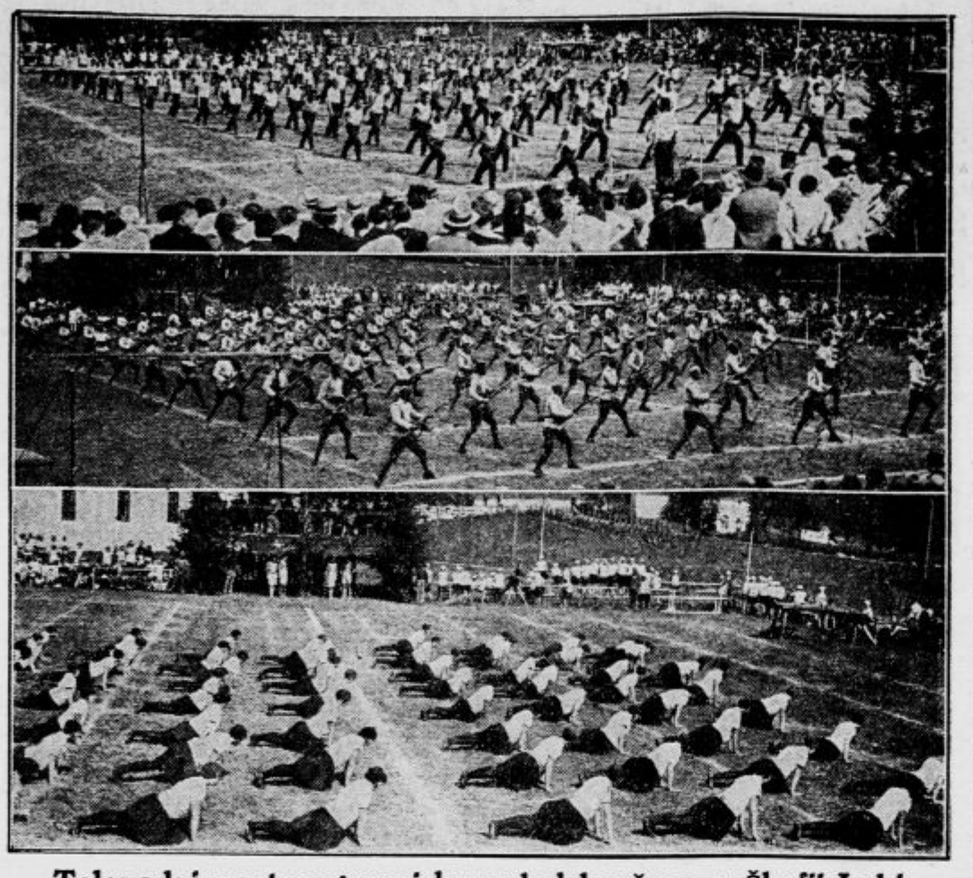

Telovadni nastop gorenjske sokolske župe v Škofji Loki

v nedeljo 7. t. m. Zgoraj in spodaj nastopa članov in članic pri prostih vajah, v sredi nastop vojakov škofjeloškega bataljona z vajami s puškami, ki so posebno ugajale mnogoštevilnim gledalcem. Vojaštvo je bilo deležno prisrčnih ovacij.

Strašen konec fantovskega veseljačenja

Eden mrtev, drugi smrtno nevarno ranjen

Kranj, 8. julija.

Že v prvih dopoldanskih urah se je na tukajšnjem sejmu, ki je običajno vsak ponedeljek, raznesla od ust do ust govorica o strašnem činu nekega posestnikovega sina, ki je v Voklem, občina Voglje, snoči z nožem zaklal enega tovariša do smrti, drugega pa smrtnonevarno. Te govorice so vzbudile še večjo pozornost, ker je Voklo mejna vas kraja Hrastje-Prebačevo, kjer je predlanskim slaboumni mizarski mojster Naglič ustrelil tri sinove svojih sosedov. O krvavem dogodku, o katerem so se kmalu raznosile razne fantastične govorice, smo prejeli naslednje podrobnosti:

Fantovska objestnost

Večja družba kmečkih fantov iz vasi Voklo se je na včerajšnji nedeljski popoldne podala na veselico v Smlednik. Nekateri so se peljali z vozom, nekateri pa s kolesi. Janez Čebaršek, vulgo Rotarjev je z vozom vozil med drugim brata Franca in Antona Juvanca, Franca Podjeta, Franc Pravhar pa se je peljal na svojem kolesu. Fantje so bili židane volje, ko so se proti večeru vračali domov, so se ustavili še v gostilni v Trbojah, kjer so pili. Vsi so bili dobre volje, deloma jih je omamil tudi použiti alkohol. Padale so medsebojno v družbi zbadljive besede, eden drugega so »merili«, deloma v šali deloma resno.

V Trbojah, ko so zapuščali gostilno, je zapazil Pravhar, da mu je nekdo prerezal gumi na kolesu in je dolžil tega dejanja svoje tovariše. Ti so pa to zanikali, vendar je vse to še bolj podžgalo obojestransko objestno razpoloženje, da so si pričeli tudi groziti.

Krvavo dejanje

Vsi skupaj so v domači vasi zavozili na dvorišče posestnika Čebaršeka. Bilo je že okrog 10. ponoči. Domači sin Janez, ki je fante vozil z vozom, je hitel izpreči konja, med tem ko so ostali stopali z voza in se pričeli prepirati in potem je tekla kri. Kakor je izpovedal in priznal storilec Pravher, sta se njega nato s silo lotila Franc Juvanc in Franc Podjet. Prvi je zgrabil lopato, drugi pa rovnico, krampu podobno poljedelsko orodje. Ker sta ga vrgla na tla, je potegnil iz nedrij vojaški nož, dolg »stilet« in dvakrat zamahnil proti obema nasprotnikoma. Franca Juvanca je zadel v hrbet in mu zasadil nož globoko med lopaticama, z drugim zamahom pa je zadel Podjeta naravnost v srce.

Kakor pripovedujejo drugi, pa je dogodek potekel takole: Pravhar in France Juvanc sta se prepirala med seboj, med tem ko je Podje pomagal domačemu sinu izpreči konja. Naenkrat je Juvanc omahnil na tla in zakričal Podjetu:

»Francl, pridi pomagat, mene je že.«

Na ta klic je skočil Podje k njima. Ko je prišel do Pravharja, ga je ta zabodel z nožem naravnost v srce, da je bil na mestu mrtev.

Aretacija ubijalca

Vse se je izvršilo izredno hitro, da ni bilo mogoče preprečiti. Na klice so prihiteli vaščani, ki so našli na tleh ležati Juvanca in Podjeta. Podje je bil mrtev, medtem ko je Juvanc bil še živ in bruhal kri. Eni so hiteli z vozom po orožnike v Šenčur, drugi pa po zdravnika v Kranj.

Že čez eno uro je prišla iz Šenčurja orožniška patrulja, sestoječa iz narednika Ivana Šnabla in podnarednika Franca Sotlerja. Podala sta se na dom ubijalca Pravharja. Ta je že ležal v postelji, ko sta mu napovedala aretacijo. Pravhar se je mirno in brez odpora vdal in je bil videti ves obupan zaradi čina, ki ga je storil. S solzami je izpovedal, da so ga ves čas »štenkarili«, da jim ni mogel niti zbežati, ko sta ga pobila na tla, je segel po nožu, okrog 4. zjutraj sta ga pripeljala v zapore tukajšnjega okrajnega sodišča.

Z vozom se je pripeljal takoj tudi pozvani zdravnik dr. Jože Bežek iz Kranja. Podje je dobil 5 cm dolgo rano v srce, da je bil takoj mrtev. Juvanc pa ima zarezo v hrbet nad lopaticama 4 cm globoko, da ima zarezana tudi pljuča. Rana je smrtnonevarna, vendar je po zdravnikovem zatrdilu upati, da bo ostal pri življenju.

Umrli Podje je star 29 let in je bil na glasu kot miren in priden tesarski delavec. Franc Juvanc je eno leto mlajši. Za enkrat je ostal v domači oskrbi, ker bi bil prevoz v bolnico morda nevaren.

Zopet požar v Smolenji vasi

V soboto ponoči je nepričakovano nastal požar v poldrugo uro oddaljeni Smolenji vasi, ki je daleč na okoli razburil vse prebivalstvo, kajti po vasi so se našli komunistični letaki in ljudje menijo, da se je pojavila organizirana družba požigalcev, ki hoče ustrahovati Dolenjsko s požigi. Okoli 22.30 je novomeška orožniška patrulja opazila velik ognjen sij, ki je prihajal izza Smoletovega gozda. O tem so takoj obvestili novomeško gasilno društvo in magistratna sirena je dajala znake »na pomoč«! V petih minutah je bil avto g. Moreta pred gasilnim domom, ki je odpeljal motorno brizgalno in gasilce pod vodstvom župnega načelnika g. Frana Reitza na mesto požara Gašenje je bilo zelo naporno, ker Smolenja vas ni preskrbljena z vodo, marveč se tam nahajajo le večje ali manjše mlakuže. Motorna brizgalna je začela metati ogromne curke vode na pogorišče. Goreti je pričelo pri posestniku Rohlinu, ki je bil sam doma, dočim je bila žena Ana z otroci pri svojih starših v Gotnj vasi. Domači prebivalci so vsi prestrašeni skušali rešiti, kar se je rešiti dalo. Vrlim novomeškim in ostalim gasilcem se je sicer kmalu posrečilo požar popolnoma lokalizirati, tako da je vpepelil le Rohlinov hlev, skedenj in kozolec. V hlevu, ko je požar najbolj divjal, se je nahajala še krava in ljudje so bili že uverjeni, da je postala žrtev plamena. Ker so gasilci v hlev koncentrirali močan vodni snop, se je dvema domačinoma ob največji življenjski nevarnosti posrečilo, kravo izpeljati iz hleva.

Smolenja vas je kraj, kjer je bilo že lani šest večjih in manjših požarov. Rolih trpi približno 20.000 Din a je s hišo zavarovan.

DANES PREMIJERA! POPOLNOMA NOVO!

Mlada srca - mlada ljubezen

(Gaudeamus igitur...)

Lepote študentovskih let. Ljubezen, veselje, pustolovščine. Izvrstni igralci.
Predstave ob 4., pol 6., pol 8. in 9. uri.
Film v stilu »Stari Heidelberg«. Le pri nas predvajamo kljub nesezoni premijere velefilmov!
ELITNI KINO MATICA Telefon 2124

Tragična smrt mladega učitelja

Zadnje dni je vladala tudi pri nas neznosna vročina. Ljudje so iskali hladila v valovih kalne Save. V soboto popoldne se je kopal v Savi tudi učitelj Miha Kramer z več prijatelji. V bližini Trbovelj je Sava zelo kalna zaradi premogovega prahu in v strugi je polno večjih in manjših skal. Voda in struga sta za vse bolj pripravni kakor za kopanje. Na nekem zelo nevarnem prostoru je izginil učitelj Kramer nenadoma pod vodo. Tovariši so mu hiteli na pomoč, ali ker je voda zelo deroča in kalna, ga niso mogli videti in mu tudi ne pomagati. Izginil je in se ni prikazal več iz vode.

Trupla še do danes niso našli. Učitelj Kramer je bil še mlad učitelj. Maturiral je lansko leto in služboval nekaj časa kot volonter. Šele pred par meseci je bil nastavljen in prejemal plačo. Najhujše so prizadeti njegovi starši. Oče njegov je paznik pri rudniku. Sina je študiral z največjim samozatajevanjem. Pritrgovala si je cela družina od ust, da je zamogel sin študirati. In sedaj, ko je dovršil študije in bi bil lahko drugim v pomoč, je končal na tako tragičen način. Cela dolina sočustvuje z nesrečno družino. Učitelj Kramer je bil tudi vnet pristaš in član S. K. Trbovlje, ki je izgubil z njim v kratkem času na tako žalosten način že drugega najagilnejšega člana.

Prisrčen sestanek koroških in naših obrtnikov

Ljubljana, 8. julija.

Kakor je že »Ponedeljek« poročal, so včeraj prispeli v naše kraje zastopniki koroškega obrtništva iz Celovca. Feldkirchna in Beljaka, 128 po številu, v petih modernih avtobusih. Prispeli so preko Podkorena na Jesenice, kjer so bili iskreno sprejeti od zastopnikov našega obrtništva. Potovanje koroških obrtnikov, med katerimi se nahajajo mnogi znanci in prijatelji svojih ljubljanskih stanovskih tovarišev, je imelo v prvi vrsti namen, spoznavati naše kraje in položaj obrtniškega stanu v Sloveniji, obenem pa je bilo združeno z izletom, da spoznajo prelepe naše kraje. Žal je danes slabo vreme zelo oviralo, da niso bili deležni popolnega užitka naravnih krasot Ljubljane in okolice. Potovanje je vodil tajnik obrtniške zveze v Beljaku g. Schwalbe, med odličnejšimi udeleženci naj omenjamo deželna poslanca inž. L. Schauerja in Emerika Angererja, dalje več članov Trgovske in obrtne zbornice v Celovcu, kakor Lazarja Furiana iz Celovca, ki je obenem predsednik deželne obrtniške zveze, Leonharda Janacha iz Beljaka, Franca Weissmanna iz Feldkirchna itd.

Danes dopoldne so si gostje ogledali najprej zanimivosti mesta in nato z Ljubljanskega gradu okolico, ki je bil žal zavita v meglo in oblake. Nato je bil oficijelni sprejem in pozdrav v palači TOI. Podpredsednik Zbornice g. Ivan Ogrin je došle goste pozdravil v imenu Zbornice TOI, želeč jim dobrodošlico ter je naglašal potrebo čim ožjih medsebojnih stikov. Omenjal je dalje, da bodo imeli letos zastopniki našega obrtništva, trgovstva in industrije priliko, navezati še tesnejše stike s koroškmi obrtniki in zastopniki gospodarskih krogov, ko prirede poučno potovanje v Nemčijo, v prvi vrsti v Monakovo, in se pri tej priliki ustavijo tudi v Celovcu.

Za prisrčen pozdrav se je v imenu gostov zahvalil podpredsednik Trgovske in obrtne zbornice v Celovcu g. Lazar Furian in končno, ko so si člani ekspedicije pod vodstvom glavnega tajnika g. dr. Windischerja ogledali vse naprave naše zbornice, kjer so zlasti občudovali monumentalno notranjo zgradbo, se je še enkrat za gostoljubni sprejem od strani zastopstva ljubljanske zbornice zahvalil svetnik celovške zbornice g. Moser iz Beljaka. Pod vodstvom gosp. Josipa Rebeka, načelnika Zveze obrtnih zadrug in g. Milka Krapša ter drugih ljubljanskih obrtnikov so si koroški gostje ogledali še muzej, kjer so z velikim zanimanjem opazovali spomenike iz starodavnih naših časov, narodne noše in narodno ornamentiko.

Ob 14.30 je bil v »Bellevue« skupen prijateljski obed, kjer so se izmenjale prav prisrčne napitnice in zdravice. Koroški gostje se niso mogli med drugim dovolj načuditi krasnim našim narodnim in umetnim pesmim, ki jih je izvajal izborni kvartet Matičarjev. Mnogo točk so morali naši pevci ponoviti, zlasti one, ki segajo globoko v srce tudi v koroško dušo. V »Bellevue« so goste pozdravili mnogi odlični zastopniki našega obrtništva, tako gg. Rajko Turk, Polde Zupančič, Fran Kušar, Lovrenc Šetina, Iglič, Leon Pogačnik, Mihelčič, Krapš, obč. svet. Urbas in drugi. Vrsto napitnic je otvoril načelnik Zveze obrtnik zadrug g. Josip Rebek, ki je obenem gostom predstavil kvartet Matičarjev. Koroški deželni poslanec inž. Schauer se je še enkrat zahvalil za izkazano gostoljubje. Povdarjal je v krasnih besedah važno in lepo kulturno nalogo obrtništva med posameznimi narodi in deželami. Koroško in naše kraje so vezali vedno prijateljski odnošaji. Kolikor so mogli koroški obrtniki v tem kratkem času dobiti pravih vtisov o razmerah v naših krajih, morajo odkrito priznati, da so ti vtisi najboljši.

Po iskrenem pozdravu gostov od strani g. Leona Pogačnika je povzel besedo gosp. Josip Turk, ki je v temperamentnih in lepih besedah v imenu občinskega sveta ljubljanskega in kot zastopnik ljubljanskega obrtništva nazdravljal dobrim in skupnim odnošajem obrtništva med obema pokrajinama, ki jih vežejo stare vezi že iz davnih vekov. Napil je napredku obrtništva.

Po končanem obedu so si v skupinah ogledovali koroški obrtniki še nekatere zanimivosti mesta, nakar so se ob 16.30 odpeljali domov čez Ljubelj na Jezersko in dalje. Zanimivo je, da so plačali obrtniki iz Celovca za avtobusno vožnjo v naše kraje 24 šilingov.

K snočnjemu pozdravnemu večeru, ki se je vršil v restavraciji »Zvezda« ,naj omenjamo kratek slovenski pozdravni govor ključavničarskega mojstra Leonharda De Cecco iz Paterniona pri Beljaku, ki je svoja vajeniška in pomočniška leta preživel tudi v Ljubljani. Kratko je dejal:

»V imenu nas vseh koroških obrtnikov izrekam vam najtoplejšo in odkritosrčno zahvalo zlasti za vaš najprisrčnejši sprejem. Vaš obilni obisk preteklega leta je nas najprisrčneje razveselil, za kar se mi ponovno zahvaljujemo. Želimo, da bi vedno tako skupaj ostali v mednarodnih obrtnih stikih in da bi se zopet v prihodnjem letu na Koroškem sešli. Živijo! Zdravo!«

Aretacija dveh nevarnih vlomilcev

Kamnik, 8. julija.

Orožništvo je aretiralo 2 nevarna vlomilca, ki sta v zadnjih dneh izvršila več vlomov v bližnji in širši okolici Kamnika. To sta 31-letni Leopold Doljak iz Zg. Bitnja pri Kranju in Alojz Regilnik, 21-letni fant iz Javorja pri Kranju. Zasačena sta bila, ko sta v petek izvršila vlom v železniški vagon v Kamniku ter odnesla velik seženj platnenega blaga.

Svoj zločinski posel sta izvrševala tudi v okolici Kranja. V enem dnevu sta v Podgorju vlomila pri dveh posestnikih in odnesla precej blaga. Aretiranca bodo danes z eskorto odvedli k sodišču v Kranj.

Izložbe P. Magdič

8.70

informirajo Vas o zadnjih novitetah.
P. MAGDIC, LJUBLJANA
Aleksandrova cesta.

Vlomilci na delu

Ljubljana, 8. julija.

Ljubljana je imela skoro pol drugo leto mir pred drznimi vlomilci zlasti pred specijalisti, ki so izvežbani v vlomih v stanovanja. Zadnji čas pa policijska kronika beleži že več vlomov in videti je, da se je v Ljubljani znova pojavila neznana, a dobro organizirana vlomilska tolpa. Nedelja je bila dan prav drznih štirih vlomov. Vlomilci so izrabili najugodnejši popoldanski čas, ko so Ljubljančani s svojimi rodbinami odhajali na izlete v bližnjo okolico in nekateri na Bled. Vlomi so bili izvršeni v času od 16. do 20. Najprej se je snoči po mestu razširila senzacijonalna novica, da je bilo v Komenskega ulici izvršenih več stanovanjskih vlomov in da so imeli vlomilci prav dobro srečo. Policijskemu ravnateljstvu je bil najprej prijavljen vlom v stanovanje učitelja g. Pavla Plesničarja v I. nadstropju hiše št. 8 v Komenskega ulici v bližini Rokodelskega doma. Vlomilska tolpa je uporabila za odpiranje glavnih vrat v stanovanja, ki so bile opremljene z moderno zavarovalno ključavnico, najmodernejše vlomilsko orodje, nov izum vitriha. Vlomilci so prebrskali celo stanovanje ter pregledali vse predale. Odnesli so mnogo zlatnine v vrednosti nad 10.000 Din. Rodbina g. Plesničarja je bila popoldne na izletu in ni bilo nikogar doma.

Kmalu nato pa so bili policiji prijavljeni še trije drugi vlomi. Po končanem delu pri g. Plesničarju so vlomilci odšli na vogal Komenskega ulice in Resljeve ceste. Spravili so se v stanovanje trgovke ge. Barbare Ciber, ki ima specerijsko trgovino na vogalu hiše. Ga. Cibrova je odšla v nedeljo na Gorenjsko. Doma sta ostali dve njeni uslužbenki. Ko sta tudi oni odšli popoldne na izprehod, je vlomilska tolpa udrla najprej v kuhinjo, potem pa v stanovanje. Dobila je le nekaj drobiža. Nato so vlomilci pobrali ključe od trgovine ter se spravili v njo od zadaj. Tudi tu so vse pregledali, a dobili so le 120 Din.

Iz Resljeve ceste so se svedrovci napotili na Sv. Petra cesto ter se splazili v stanovanje zobotehnika g. Leopolda Weisa, ki stanuje v I. nadstropju hiše št. 64. Vrata v stanovanje so siloma odprli ter pregledali vso ordinacijsko sobo, razbili pisalno mizo, a niso nikjer našli kake vrednosti. Ko se je g. Weis vrnil proti večeru domov, je našel vse v največjem neredu. Takoj je o tem obvestil policijo, ki je uvedla poizvedbe za storilci. Ker se nahaja njegova soproga na letovišču, še ni bilo mogoče ugotoviti, če ni eventualno izginila njena zlatnina.

Končno so vlomilci posetili stanovanje g. Martina Kovačiča v Gledališki ulici št. 13, to je v vili poleg vile trgovca g. Stupice. Tu je vlomilska tolpa odnesla g. Kovačiču tri kompletne obleke v skupni vrednosti nad 4000 Din, kakor tudi kovčeg Američana Janca, v katerem se je tudi nahajala boljša obleka.

Vlomilci, ki so stikali v prvi vrsti za zlatnino in gotovino, so brez sledu izginili. Domnevajo, da so iz tujih krajev in so po dolgih letih zopet enkrat napravili pohod v Ljubljano. Organi kriminalnega oddelka so bili danes neprestano na poslu ter so izvedli najprej najstrožjo kontrolo vseh sumljivih elementov. Doslej ni bila izvršena še nobena aretacija.

Kulturni pregled

»Ukročena trmoglavka« v Beogradu

Člani in članice ljubljanske drame so povodom igralskega kongresa uprizorili v beograjskem gledališču Shakespearjevo »Vkročeno trmoglavko«.

»Politika« je priobčila portret nositeljev glavnih vlog in v svojem poročilu najprej opravičuje udeležbo, ki je bila zelo slaba, z julijsko vročino. »Brez dvoma pa je beograjsko občinstvo izgubilo zelo mnogo, ker ni naklonilo ljubljanski drami pozornosti, ki jo vsekakor zasluži.«

O režiserju g. prof. Šestu sodi, da je »eden naših najzanimivejših in najskromnejših režiserjev, čigar odličnih režij se spominjamo že od prej, izza prvega gostovanja slovenskih dramskih igralcev. G. Šest je dal »Vkročeno trmoglavko« izredno vestno, z veliko pozornostjo in inteligenco, niansirajoč Shakespearjev tekst do skrajnosti. Svojo spretnost je g. Šest najlepše dokazal s tem, da je komad, ki ima pet dejanj s predigro, končal do desetih. Cela režija je kazala mnogo okusa. Člani ljubljanske drame so dali odlično igro, ki je bila na dostojni višini režije.« Zatem se poročevalec »Politike« pohvalno izreka o gg. Levarju, Nablocki in drugih igralcih, ki nastopajo v tem komadu.

Tudi »Pravda« poroča o nastopu Ljubljančanov in ilustrira svoje poročilo z risbama gdč. Juvanove in g. Levarja. O predstavi sodi: »To je zelo vestno nastudirana predstava. Prof. Šest jo je zrežiral brez dvoma z okusom, vendar bi trdil, da je igri nedostajalo tega, kar je osnovno za »Vkročeno trmoglavko«, namreč emanacije intimne prostosrčnosti; a nezadostno je bilo povdarjanje linij buffonske situacije...« Pisec (D. Krunić) čuti v ljubljanski interpretaciji te komedije nekaj »odrevenelo vzvišenega in hladnega«. O igri g. Levarja sodi, da ni imela »neodoljive sugestije vkrotitelja«, o igri ge. Nablocke pa, da je »zelo lepa odrska figura, vendar za možačo Katarino docela limfatična.«

»Vreme« ni prineslo poročila o predstavi, objavlja pa v nedeljski številki razgovor z ravnateljem drame g. Golijem.

Uspeh dunajskega kongresa PEN-klubov, ki se je zaključil pred nekaj dnevi, bi se dal strniti v naslednje splošno zanimive točke: Zaradi sodelovanja PEN-klubov z »Institut de Cooperation Intellectuelle«, ki ga je osnovalo Društvo narodov in ki je za mednarodne kulturne stike važnega pomena se je sklenilo, da se bo dvakrat na leto sestala v Londonu eksekutiva PEN-klubov, ki jo tvorijo zastopniki velikih narodov in en zastopnik malih narodov. Sprejet je bil predlog, da naj se resolucija »Društva narodov« o prosti cirkulaciji znanstvenih del razširi tudi na leposlovna dela. Takisto je bil sprejet nemški predlog o mednarodni organizaciji predavanj literatov, ki žele tujino seznanjati s svojo domačo literaturo. Kongres je ostro obsodil cenzuro literarnih del. Predlog o ustanovitvi časopisa PEN-klubov se bo skušal izvesti. Dunajski PEN-klub je predlagal ustanovitev mednarodne PEN-ove literarne nagrade, ki ne bi obstojala v denarju, marveč v garanciji, da se bo nagrajeno delo takoj prevedlo v kolikor moči mnogo jezikov. Dunajski literatje so zahtevali, da se PEN-klubi zavzamejo za uzakonitev petdesetletne avtorske zaščite. Zastopnik Nemčije Theodor Däubler je bil zoper ta predlog, tako da se odločitev ni sprejela. Važno je bilo vprašanje, ali naj bodo narodi zastopani na mednarodnih kongresih PEN-klubov po državah ali po literaturah. Zanimiv govor je imel ob tej priliki znani židovski pisatelj Salom Asch, ki je dejal, da v resnici ni velikih ali malih narodov, marveč je vsak zaključen živ organizem in literatura je tista duhovna sila, ki odpravlja meje med narodi. Sklenjeno je bilo, da imajo tri jugoslovanske literature, jiddiška skupina, literature britskih dominijev, skotska in irska literatura pravico do samostojnega zastopstva in glasu, da pa sicer svetovni parlament pisateljev ne pozna v svoji organizaciji nacionalnih in političnih meja. Prihodnje leto bo kongres v Varšavi l. 1931. na v Amsterdamu.

Amaterji! Foto-kino aparati potrebščine

Novi veliki katalog in cenik Vam je brezplačno na razpolago
A. Kanc sinova, drogerija, Ljubljana, Židovska 1
M. Kanc drogerija, Maribor, Gosposka ulica 33

Domače vesti

* **Diplomski izpit** za strojnega inženjerja je položil s prav dobrim uspehom na beograjski univerzi g. Slavko Borštnar iz Ljubljane, sin višjega inspektorja direkcije državnih železnic. Čestitamo!

* **Diplomski izpit iz moderne znanstvene kozmetike** je po daljših studijah na Dunaju napravila na visoki šoli za to stroko v Berlinu Ljubljančanka gospa Jadviga Perten, ki se je kot prva domača strokovnjakinja na tem polju vrnila zopet v Ljubljano. Čestitamo!

* **Iz državne službe.** Imenovana sta za inspektorja finančne kontrole pri finančni direkciji v Ljubljani dosedanji nadzornik finančne kontrole iste direkcije Ivan Köstl, za nadzornika finančne kontrole v Prevaljah dosedanji podnadzornik Josip Volavšek; vpokojeni so pri direkciji državnih železnic v Ljubljani uradniki Anton Aleksič, Leopold Belec in Franc Škodič.

* **Šolsko leto mariborske oblasti.** G. minister prosvete je podpisal odlok, s katerim odreja, da se konča na podeželskih šolah v mariborski oblasti izvzemši sreza Murska Sobota in Dolnja Lendava tekoče šolsko leto 1928-29 v soboto 13. t. m., a prihodnje šolsko leto prične 16. septembra 1929 in konča na Vidov dan 1930.

* **Kongres treznosti v Sarajevu.** V nedeljo je v dvorani mestne občine zboroval tretji kongres društva treznosti pod predsedstvom zagrebškega vseučiliščnega prof. dr. Perovića. Kralja je zastopal general Nenenadović. Sprejetih je bilo več resolucij na vlado, katero se prosi, naj podpira z vsemi sredstvi abstinenčno gibanje. Borba proti alkoholu zahteva pri nas posebno dobro premišljene mere. Za alkoholizem velja namreč pravilo: kjer se dobro je, tam se dosti pije. Pri nas pa ravno v pokrajinah, kjer ljudje stradajo, teče alkohol v potokih. V Srbiji bije vztrajno boj proti pijančevanju dr. Jovanović-Batut s svojim časopisom »Zdravlje«. Njegov vreden drug za Hrvatsko je dr. Štampar, za Bosno pa je bil to pokojni Miloš Djuran. Bosna je posebno močna v treznostnem pokretu.

* **Razpisana profesorska služba.** Na juridični fakulteti zagrebške univerze je razpisan natečaj za katedro trgovskega, meničnega in pomorskega prava. Kandidati naj se pismeno izjavijo, ali reflektirajo na mesto rednega ali izrednega profesorja, odnosno docenta. Rok natečaja traja do 7. junija 1930.

* **Komisija za odmero okupacijske škode.** V soboto je prispela na Sušak naša komisija za ocenitev škode, ki so jo pretrpeli naši državljani v dobi okupacije.

* **Smrtna kosa.** Umrl je g. Jurij Rajgel upokojeni nadsprevodnik državne železnice Pogreb bo danes ob pol 15. iz deželne bolnice. Bodi mu blag spomin, sorodnikom pa iskreno sožalje!

* **V Spomin pokojnemu dr. Gregorju Žerjavu,** ki je kljub svojemu rahlemu zdravju še lansko jesen obiskal Ribnico, so poklonili njegovi prijatelji 500 Din za Sokolski dom v Ribnici.

* **Deputacija zaradi nekih šolskih zadev** iz Domžal se je nedavno mudila v Ljubljani. Obiskala je velikega župana in ne kakor se je pomotoma poročalo, tudi prosvetno upravo.

* **Trije koroški slovenski novomašniki.** V nedeljo sta imela primicijo v Dobrlivasi gosp. Anton Kuchling in v Št. Andražu v Labudski dolini gosp. Rihard Kandut, dne 21. t. m. pa bo nova maša v Št. Pavlu v Žilski dolini, opravi jo gosp. Ludvik Jank.

* **Spominski dan za vse borce Slovenije,** kjerkoli so stali v težkih dneh vojne, bo na Brezjah dne 11. avgusta. Pričetek ob pol 10. uri. Ves dan sodeluje vrlo žel. glasbeno društvo »Sloga« iz Ljubljane in združeni pevci, ki prihite ta dan na Gorenjsko. Dnevni spored kot običajno. Polovična vožnja že dovoljena in sicer od 9. do 13. avgusta t. l. z enosmerno celo vozovnico, potrdilom udeležbe na Brezjah in prosto vožnjo nazaj. Tovariši! Naj zadoni iz naših prs 11. avgusta veličastna himna bratstva, ljubezni in zvestobe bogu, kralju in troedini nad vse ljubljeni Jugoslaviji. 11. avgusta vsi na Brezje. Glavni odbor Z. S. V. v Ljubljani.

ITO — zobna pasta najboljša!

* **Iz »Uradnega lista«.** »Uradni list« št. 78. z dne 8. t. m. objavlja za mesec julij cenovnik, po katerem se mora vršiti zavarovanje valute ob izvozu blaga po čl. 16 pravilnika o prometu z devizami in valutami z dne 23. septembra 1921 in natečaj za sprejem gojencev v pomorsko vojaško akademijo v Dubrovniku.

* **Za mrtve proglašeni.** Okrožno sodišče v Celju je uvedlo postopanje, da se proglase za mrtve Ivan Šeler iz Loč, Anton Strojanšek iz Letuša, Martin Kukovičič iz Sremiča, Ivan Strojanšek iz Glin, Franc Čater iz Rifnika, Franc Slemenšek iz Belih vod pri Šoštanju, Franc Praprotnik iz Dobrove pri Konjicah, Janez Ocvirk iz Podloga, Franc Kovač iz Gradca in Janez Urlep iz Lokarij. Vsi so odšli začetkom vojne na bojišče in se niso vrnili.

Mišice in živce krepi sončenje, ako se maže telo z originalnim

NIGGEROL oljem ali kremo

Patent štev. 5922 za sončenje in masažo. Dobi se v vseh lekarnah in tudi drogerijah.

DROGERIJA GREGORIČ - Ljubljana, Prešernova ulica 5.

* **Živalske kužne bolezni v ljubljanski oblasti.** Od 24. do 30. junija je bilo v ljubljanski oblasti 23 primerov svinjske kuge, 33 svinjske rdečice, 4 garij in 1 čebelne kuge.

* **Razpis ofertne licitacije.** Cerkvenokonkurenčni odbor na Ptujski gori razpisuje ofertno licitacijo za zidarska, kamnoseška, tesarska in mizarska dela pri popravilu cerkve, nadarbinskih poslopij in zida okoli cerkve na Ptujski gori. Seznam vseh popravil in pogoji so na vpogled pri županu na Ptujski gori, kamor naj se pošljejo pismene ponudbe najkasneje do 22. t. m. Odbor si pridržuje pravico, oddati dela ne glede na višino ponudbe.

KINO IDEAL.

Vstajenje

V gl. vlogi Dolores del Rio in Rod la Rocque. Po romanu L. N. Tolstega.

Sedeži 2, 4 in 6 Din.

* **Človek, ki z roko ustavlja avtomobile in letala.** Zagrebčan Slavko Barta je razkazoval v soboto svojo silno moč Parižanom. Barta se je produciral že na Dunaju, kjer je imel največji uspeh. Mož pa je tudi čudovita sila. Z golo roko zaustavi vrsto drvečih avtomobilov in motociklov, letala se ne morejo dvigniti, če jih prime, iz ust izstreljuje dinamitne patrone itd. Sedaj se je meril v Parizu z najmočnejšim Francozom atletom Cadine in zmagal bi bil, če bi bila — kakor pravijo zagrebški listi — ocenilna komisija nepristranska. Orjaška tekmeca sta imela za nalogo, zadržati dva aeroplana vsakega od 150 konjskih sil, potem pa še 6 avtomobilov in 18 motociklov. Barta je zadržal te avtomobile polnih 33 sekund, njegov tekmec pa samo 17 sekund. Letala pa je Francoz zadržal 26, Barta pa 24 sekund. Zagrebški listi pravijo, da je bil program tekme nalašč tako sestavljen, da se je Barta v nekaterih manj važnih točkah preveč izmučil. Četudi ni zmagal, je za nadomeček izpalil v ustih še dve dinamitni patroni z 250 gr dinamita. Eno je vžgal ali izstrelil stoje, drugo pa dirjajoč na konju. Vsi gledalci so ga občudovali in ob tej produkciji so bili tudi prestrašeni.

* **Strela ubila moža in ženo.** Užice je zadela v nedeljo silna nevihta, ki je strahovito divjala zlasti v okolici. Tako je v vasi Zdravišićih treščilo v hišo nekega seljaka kjer pa k sreči ni bilo nikogar doma. Strela je ubila samo nekaj ovac. V sosedni vasi Zlatiboru pa je strela ubila kmeta Žiganovića in njegovo ženo.

* **Vse nosi le kopalne obleke** znamke »IKKOLI«, ker se odlikujejo po izvrstni kvaliteti in čudovitem sestavu barv.

* **Med bogatim rastlinstvom Dalmacije** je mnogo zdravilnih zelišč za ljudi. Tako preizkušeno zdravilo je Figol eleksir, ki se dela iz raznega zdravilnega zelišča, ki raste pod južnim soncem, ter purgativnega sladkorja najboljših dalmatinskih smokev in oranž. Ta purgativ je preizkušen od mnogih zdravniških avtoritet in izkazal se je za posebno uspešnega pri vseh boleznih želodca in črev in z njimi zvezanimi obolenji ledvic, jeter, pri hemoroidih in podobnim. Figol se dobiva v vseh lekarnah. 920

* **Zlatnina priznano najboljšega izdelka F. Čuden, Prešernova ulica 1.**

* **Obleke kemično čisti barva, plisira in lika tovarna Jos. Reich.**

* **Znani vojvodinski psihografolog Winterry** na željo interesentov sprejema obiske v Novem mestu v hotelu »Koklič« danes v torek in jutri v sredo. Analiza rokopisov, preteklost, sedanjost, bodočnost po sistemu E. Kretrahmera. 924

Iz Ljubljane

u— **Nagla smrt.** Včeraj okoli 9. je nanagloma postalo v brivnici g. Kostanjevca v Gradišču slabo inž. g. Salamonu Fränklu, upokojenemu nadinspektorju bivše južne železnice. Hitro so telefonično poklicali reševalno postajo, ki je g. Fränkla z rešilnim avtom odpeljala v javno bolnico. Potoma pa je g. Fränkl zadet od srčne kapi umrl. Zato so ga iz bolnice prepeljali nazaj pred reševalno postajo in nato z mrtvaškim vozom pogrebnega zavoda v mrtvašnico pri Sv. Krištofu. Pokojnik, star 70 let, je bil konciljantnega in mirnega značaja, rodom Čehoslovak iz Vychodnega pri Trenčinu. Kot mlad inženjer je prišel v slavonske kraje, kjer je dolgo let služboval kot šef gradbene sekcije južne železnice v Daruvarju. Tam si je zgradil tudi rodbinsko grobnico. V Ljubljani je že dali časa bival pri svoji hčerki soprogi g. Otona Starka, direktorja oblačilnice »Ilirija« ter je stanoval v Gorupovi ulici št. 16. Truplo prepeljejo s pogrebnim avtom v Daruvar.

u— **Namesto cvetja na grob** blagopokojnega dr. Gregorja Žerjava daruje »Klub Primork« dijaški kuhinji »Domovini« 150 Din.

u— **Cene kruha v Ljubljani.** Mnogo se je že pisalo in sklepalo v mestnem tržnem odseku o cenah kruha, a ostalo je vse pri starem. Kruh v Ljubljani je v primeru z drugimi kraji najdražji. Spominjamo se, kako je pred leti cena moke spomladi stalno naraščala in z njo vzporedno tudi cene kruha. Na opombo, da obstojajo zaloge cenene moke in da so bili skoro gotovo storjeni sklepi za dobavo moke do oktobra, se je čul odgovor, da se pri nas ne sklepajo kupčije za naprej, da zalog moke ni in da moka kupuje sproti. Ko pa je letos cena moke nenavadno padla, je bil sprva izgovor, da je treba kupovati drago amerikansko moko, ker se z banaško ne more peči. Zatem pa se je dejalo, da obstojajo velike zaloge moke in da so že storjeni sklepi cen do oktobra, tako da o regulaciji cen navzdol ne more biti govora. Naš tržni odsek se je tem izgovorom upri in je sprejel energične sklepe Javnost je po pravici pričakovala, da dobimo kruh po primernih cenah. Sklepi tržnega odseka so se striktno izvršili, a ne v Ljubljani, marveč v — Zagrebu! Tu stane fin bel kruh 4.50 Din, črn 3.50, iz domače pšenične moke 4.25 in ržen 4.25 Din. Zakaj se sklepi tržnega odseka ne izvršujejo v Ljubljani, ako jih lahko izvajajo peki v Zagrebu.

u— **Drobiž iz policijske kronike.** Tatvine in vlomi so zadnji čas v večjem obsegu na dnevnem redu. Ge. Tilki Antosijević je drzna tatica odnesla več obleke v skupni vrednosti 1270 Din. Nočno življenje od nedelje na ponedeljek je bilo sicer v splošnem normalno, le trije mladi razgrajači so izzivali pretep ter v pretepu težje poškodovali dva nasprotnika. Ovadeni bodo sodišču. Policiji je bil dalje prijavljen neki mladenič zaradi nastopa kot detektiv, 2 ponočnjaka pa zaradi nedostojnega vedenja. Dalje sta bila policiji prijavljena dva primera kršitve obrtnih oziroma sanitarnih predpisov ter 11 primerov prestopkov cestno-policijskega reda. Izvršene so bile 3 aretacije, med njimi 2 mladi pocestnici.

u— **Uničevanje lip.** Odrasli in otroci uničujejo v zadnjem času prav vandalsko lipe na poti proti Ježici. Dan za dnem vozijo lipove veje kar na vozovih domov. Lomijo jih brez vsake izbire. Če se bo to nadaljevalo, bo lep drevored, ki nudi izletnikom tako prijetno senco, v kratkem popolnoma uničen. Čez par let bo kakor na Krasu. Ali ni nikogar, ki bi nastopil proti takemu vandalizmu? Nekatere lipe so že popolnoma okleščene. Lipovo cvetje je zdravilno, moralo pa bi se skrbeti, da se bo trgalo brez poškodovanja dreves.

u— **Novost za Ljubljano** je gotovo najnovejša upeljava »klofanja« preprog na Cankarjevem nabrežju. Ker so tam zelo pridne gospodinje, prično s tem delom že ob pol 6. zjutraj, če je pa zelo lepo, pa tudi že ob 5 Ker pa so sosedje mnenja, da se to delo ravno tako dobro naredi tudi ob 7. zjutraj jih prosimo, da upoštevajo naše želje.

Lumiere Lypa in Lypaluxe fotografski bromo-srebrni papir

Vam služi izvrstno za povečave. Njegova barva in sijajni lesk povzdigne iste za polovico. Zahtevajte cenik!

DROGERIJA GREGORIČ - Ljubljana, Prešernova ulica 5.

Radioemanacijsko termalno kopališče DOLENJSKE TOPLICE (pri Novem mestu). Zdravi trajno in sigurno revmatizem, nevralgne, ženske bolezni itd. Edino kopališče, v katerem so vse kopališčne naprave nad izvirki 37—38° C topline. Železniška postaja Straža - Toplice. Zahtevajte prospekte Cene znižane, posebno v pred in po sezoni.

NOGAVICE z ŽIGOM

Najboljše, najtrajnejše, zato najcenejše! 13

Dražestne kodre!

ki ostanejo stanovitni tudi ob vlažnem vremenu in znoju, dosežejo dame in gospodje brez kodralnih škarij z HELA-kodralcem las. Tudi najmičnejša bubi glavica se polepša s Hela, ker je vsaka ondulacija odveč. Velik prihranek na času in denarju in obenem pospešuje rast las. Vaše ogledalo vas bo zadivilo. Takoj po uporabi obilica onduliranih kodrov, dražestne frizure. Mnoga zahvalna pisma. Posebno odrske umetnice so polne hvale. Cena 12 Din. 3 steklenice 28 Din. 889a

Dr. Nik. Kemény, Košice, poštni predal 12/9, ČSR.

Drva

za kurjavo (odpadki od žage) v vsaki množini se dobe pri

IVAN ŠIŠKA parna žaga in tovarna parketov, Ljubljana, Metelkova ulica 4 406

75 a

Uporabljajte za nego ust, zob in dlesni nedosegljivo angleško

KOLYNOS

PASTO ZA ZOBE

Dobiva se v vseh lekarnah, drogerijah in parfumerijah.

Največja izbera — najnižje cene najnovejših dvokoles dirkalnih, za ceste turn damskih, motorjev, malih dvokoles za otroke, igračnih in otroških vozičkov raznih modelov od najcenejšega do najfinejšega, brzošivalnih strojev Central Bobbin Pred nakupom oglejte si zalogo pri tvrdki Tribuna P. B. L., tovarna dvokoles in otroških vozičkov, Ljubljana, Karlovška c. 4. Ceniki franko. Prodaja na obroke,

Iz Maribora

a— **Izpremembe v občinskem zastopu v Studencih.** Veliki župan je razrešil naslednje dosedanje člane občinskega zastopstva v Studencih, ki so bili svoječasno izvoljeni na socijalistični listi: Vinko Leskovšek, A. Bauman in Fran Kac. Namesto njih so imenovani v občinsko zastopstvo trgovec Fr. Mikek, posestnik Rudolf Omulec in čevljar Josip Domanjko.

a— **Ustanovitev Rdečega križa v Studencih.** V nedeljo je bila ustanovljena v Studencih krajevna skupina Rdečega križa in je bil za predsednika izvoljen šolski upravitelj Aleksander Alt iz Maribora, stanujoč v Studencih.

a— **Vprašanje zgradbe vspenjače na Pohorje,** ki je že več let predmet živahne diskusije, je stopilo sedaj zopet v ospredje. Kakor se nam poroča, so sprejele oblasti tozadevni projekt ugodno. V ponedeljek zvečer se bo vršil v dvoriščnem salonu hotela pri Zamorcu o zgradbi vzpenjače na Pohorje diskusijski večer interesiranih krogov, katerega se bodo udeležili tudi predstojniki državnih in avtonomnih oblastev.

a— **Dve prekrasno uspeli narodni prireditvi** sta bili v nedeljo popoldne na naši severni meji: v Šmarjeti ob Pesnici, domovinski dan Jugoslovenske Matice. v Jarenini pa narodno slavlje s sodelovanjem Glasbene Matice iz Maribora. Obe prireditvi je posetilo več sto Mariborčanov, ki so prišli deloma z vlakom, deloma z avtomobili, člani kolesarskega kluba »Peruna« pa na kolesih med brate na severu. Gostje, ki so bili prisrčno sprejeti od domačinov, so se kmalu pomešali med narod in razvilo se je prav animirano razpoloženje. Veselo so odmevale naše narodne pesmi, preko slovenskih goric in so našle najboli odmev pri ljudstvu, ki živi v težkih razmerah in je hvaležno za vsako duševno hrano. Domačini kar niso hoteli pustiti Mariborčanov od sebe, ko je prišel čas odhoda.

a— **Na oblastni ženski obrtni in gospodinjski šoli Vesna** v Mariboru, bo vpisovanje 6. septembra od 9. do 12. ure. Podatki o sprejemu gojenk v internat zavoda se dobe pri ravnateljstvu. 922

a— **Zopet novosti v Ljudski knjižnici.** Ta teden je prejela Ljudska knjižnica v Narodnem domu zopet večje število krasnih slovenskih in nemških novosti, ki so čitateljem že na razpolago. Zaradi številnega povpraševanja je knjižnica nabavila še knjigo »Im Westen nichts Neues«. Knjižnica je pripravljena kupiti tudi že rabljene, a novejše slovenske in nemške knjige, ki se naj ponudijo pismeno ali ustno med uradnimi urami v knjižnici v Narodnem domu ob četrtkih in sobotah zvečer ter v nedeljo dopoldne.

a— **Poštno razmere v Studencih** so postale od 15. maja naprej, ko je pošta pogodbena, docela nevzdržne. Občinstva se upravičeno polašča nevolja. Kajti navadno pismo rabi iz Maribora često po teden dni, predno pride v roke adresatu, če namreč sploh pride, ker se pisma oddajajo otrokom, ali pa sploh osebam, ki se jih ne tičejo. V poldrugem mesecu je bilo v Studencih že 10 pismonoš in vsi so jo popihali, ker je izključeno, da bi vzdržali pri tako napornem delu za 600 Din mesečno. Bili so razni invalidi in drugi brezposelni, a tudi ti so morali pustiti delo. Sedaj opravljata posle pismonoše dečka, še učenca, katerima seže prostorna torba do tal. Ljudje zabavljajo in si pomagajo, kakor vedo in znajo. Zlasti denarne zneske nosijo večinoma v mesto na pošto. Dasi se upravnik pošte trudi in dela skoro noč in dan, ne more biti kos vsem poslom ter je prav tako žrtev razmer, kakor so Studenčani. Nad 400 prebivalcev imajo Studenci, a pošta je slabša kakor v zadnji mribovski vasi, čeprav smo tik pred mestom. Če ne radi Studenčanov, pa naj se vsaj z ozirom na tujce kaj ukrene v tem pogledu. Saj je sedanja pošta naravnost v zasmeh normalnim poštnim razmeram. Ali se naj pošta v Studencih zopet izpremeni v eraričnо, ali pa se naj sploh ukine in Studence priklopi k mestu. Tako ne more iti več dalje. Zato prosimo poštno upravo, da se pride sama prepričat in bo videla, da je res nevzdržno stanje pri pošti v Studencih.

a— **Smrtna žrtev avtomobilske nesreče.** Že v četrtek smo poročali o težkem karambolu v Kamnici med motornim kolesom s prikolico, v katerem je sedela ga. Avgusta Leyerer, žena upokojenega magistratnega uradnika v Mariboru ter avtomobilom, ki ga je vozil Vilibald Dvoržak. Gospa Leyerer si je pri padcu prebila lobanjo. prepeljali so jo takoj v bolnico, kjer pa ti n'ti najskrbnejša zdravniška nega ni mogla rešiti življenja. Zaradi visoke starosti, bilo ji je 68 let, je bilo njeno stanje zelo kritično in je bila od dneva nesreče ves čas v nezavesti, dokler je ni v nedeljo ponoči smrt rešila nadaljnega trpljenja.

Kino Ljubljanski dvor!

Monumentalni TITANIC

Katastrofa največjega parnika GEORGE O. BRIEN

Ob 4., 1/4 7., 1/2 8 in 9. Tel. 2730

Iz Celja

e— **Smrtna kosa.** V celjski javni bolnici sta umrla 8. t. m. 68 letni Gašper Jezernik, kočijaž brez stalnega bivališča in 4 letna Marija Korošec, posestnikova hči iz okolice Št. Jurja ob južni železnici. Koroščeva je podlegla difteriji.

e— **Oddaja prevoza pošte med Dobrno in Celjem.** Oblastna poštno telegrafska uprava v Ljubljani razpisuje oddajo prevoza pošte na progi Dobrna - Celje v zakup za dobo 1 leta. Javna ustmena poganja se bodo vršila komisijonelno 17. julija ob 11. dopoldne pri županstvu občine Dobrna. Izklicna cena je 9700 Din za dobo 1 leta.

e— **Tombola Udruženja vojnih invalidov v Celju** 30. junija je ponovno pokazala ob obilni udeležbi prebivalstva mesta Celje in okolice veliko zanimanje in upoštevanje bednega položaja nesrečnih žrtev svetovne vojne, izmed katerih najbednejšim je namenjen čisti dobiček, da se tako vsaj trenutno s podporami omili življenski položaj, Fortuna je bila tudi to pot naklonena revnejšim slojem ter so glavne dobitke zadeli: Šivalni stroj, Ivo Frölich, uradnik tvrdke R. Strmecki v Celju, moško kolo Štefka Dremel, kmečka hči iz Vojnika, otomano, Štefan Strašek, čevljar v Celju, umivalni servis, Danijel Jazbinšek pekovski vajenec v Celju. Tudi vsi ostali glavni dobitki so bili zadeti od revnejših prebivalcev, upamo, da so z njimi zadovoljni, kakor tudi ostali. Odbor se tem potom najiskrenejše zahvaljuje vsem denarnim zavodom, tvrdkam, trgovcem in ostalim v Celju in izven njega za podporo v gotovini ali dobitkih.

Iz Kranja

r— *Pevcem in pevkam.* Narodna čitalnica namerava zopet obnoviti v Kranju pevski zbor, brez katerega smo že par let. V to svrho sklicuje za 11. t. m ob 8. zvečer v čitalnični sobi v Narodnem domu sestanek vseh pevcev in pevk. Sklepalo se bo tudi o pevski šoli za začetnike, kateri so tudi iskreno vabljeni. Pridite polnoštevilno da sestavimo zopet številen, dober pevski zbor.

Iz Trbovelj

t— *Cirila-Metodov kres.* Na predvečer praznika slovanskih blagovestnikov sta zažgali obe podružnici CMD na Vražjem hribu velik kres z umetnim ognjem. Okrog kresa se je zbralo mnogoštevilno narodno občinstvo. Vrle odbornice in odborniki obeh podružnic na čelu z gospo Hamrlovo in predsednikom g. M. Kosom so skrbeli za okusna okrepčila. Ob zvokih harmonike se je razvila zelo živahna zabava. Pevsko društvo »Zvon« je nastopilo polnoštevilno z dirigentom g. Oskarjem Mollom. Glasovi lepe slovenske pesmi so odmevali v tiho noč. Živahno vrvenje je trajalo do ranih jutranjih ur. Učitelj g. Pleskovič je napil jubilantu, rud. poduradniku g. Gorjupu kot enemu najstarejših trboveljskih cirilmetodarjev, ki je prižgal C.-M. kres triintridesetič. V ranih jutranjih urah se je razšlo številno občinstvo. Z večerom pa je bil najbrže zadovoljen tudi društveni blagajnik g. Mirko Kos.

Pristopite k „Vodnikovi družbi“

REDNA TEDENSKA PLOVIDBA

NAJMODERNEJŠE VEČJEMI NOVI MOTORNI PARNIKI

Za informacije in predbilježbe prostorov se treba obrniti na Centrale na Reki, ali pa na Agencije »Lloyd Triestino« in na Agencijo »Cosulich« ter na katerisikoli bodi potniški urad. 46-a

Dopisi

SV. PAVEL PRI PREBOLDU. Dne 21. julija popoldne ob treh ima tukajšnji Sokol javno telovadbo z nastopom vseh oddelkov, po telovadbi pa veselico na vrtu gosp. Franc Vedenika. Prosimo vsa okoliška društva, da se pri določitvi dneva svojih prireditev opirajo na ta dan. Prosimo pa tudi, da nas posetijo v čim večjem številu. — Zdravo!

Sokol

Sokol II. sporoča naslednji telovadni red: Člani: ob ponedeljkih, sredah, petkih od 20. naprej. — Moški naraščaj: ob istih dneh od 19. — 20. — Moška deca: ob ponedeljkih, petkih od 18. — 19. — Članice: ob torkih, četrtkih od 20. naprej. — Ženski naraščaj: ob istih dnevih od 19. — 20. — Ženska deca: ob istih dnevih od 18 — 19. Ob nedeljah dopoldne je prosta telovadba vseh oddelkov. Redna telovadba vseh oddelkov se vrši na letnem telovadišču na Prulah. Zdravo! — Vaditeljski zbor Sokola II.

Sokolski javni nastop bo dne 15. avgusta t. l. v Ribnici na letnem telovadišču. Sodeluje godba Sokola I. iz Ljubljane. Dovoljena je tudi že polovična vožnja in za povratek proti Ljubljani posebni vlak ob 21.27. — Zdravo!

Radio

Izvleček iz programov

Torek, 9. julija.

LJUBLJANA 12.30: Reproducirana glasba. — 13: Napoved časa, borzne vesti, reproducirana glasba. — 13.30: Poročila iz dnevnikov. — 18: Koncert radio-orkestra. — 20: Kunaver: Kraški prepadi. — 20.30: Petrović: »Duše«, izvajajo člani nar. gled. — 22: Napoved časa in poročila.

Sreda, 10. julija.

LJUBLJANA: Opoldanski program odpade. — 18: Za naše malčke. — 18.30: Koncert radio-orkestra. — 20: Antologija slovenske lirike. — 20.30: G. Plut poje kuplete. — Koncert kvarteta Glasbene Matice. — 21.30: Koncert radio-orkestra. — 22.30: Napoved časa in poročila.

ZAGREB 13.15: Reproducirana glasba. — 20.30: Prenos koncerta iz Ljubljane. — BEOGRAD 12.45: Radio-kvartet. — 20.30: Slovenske narodne pesmi. — 21.30: Poročila. — 22: Koncert radio-kvarteta. — PRAGA 16.30: Koncert iz Bratislave. — 19: Koncert češke filharmonije. BRNO 16.30: Prenos koncerta iz Bratislave. — 19: Prenos koncerta iz Prage. — VARŠAVA 16.30: Reproducirana glasba. — 18: Večerni koncert. — 20.30: Koncert orkestra in solistov. — 22.45: Godba za ples. — DUNAJ 11: Dopoldanski koncert. — 16: Koncert kvarteta. — 20: Literaren večer. — 21: Čelo-koncert. — Orkestralen koncert lahke godbe. — BERLIN 20.30: Večerni koncert. — 22.30: Godba za ples. — 0.30: Nočni koncert orkestra. — FRANKFURT 16.30: Popoldanski koncert. — 20.15: Simfonični koncert. — 21.45: Komorna glasba. — LANGENBERG 17.35: Večerni koncert orkestra. — 20.30: Zabaven večer. — STUTTGART 16.15: Popoldanski koncert. — 20.15: Poljuden koncert filharmoničnega orkestra. — BUDIMPEŠTA 9.15: Dopoldanski koncert. — 17.45: Orkestralen koncert: odlomki iz operet. — 19.45: Orkestralen koncert. — 21: Komorna glasba. — Ciganska godba. — LONDON 21.50: Koncert komornega orkestra. — 23.15: Godba za ples. — RIM 17.30: Popoldanski koncert. — 21: Večerni koncert. — STOCKHOLM 18: Godba na harmoniko. — 19: Reproducirana glasba. — 20: Komedija. — 21.40: Godba za ples.

Sport

Zadnje sportne vesti

V nedeljo se je vršilo drugo kolo tekmovanja za državno nogometno prvenstvo. V Beogradu je premagala Jugoslavija Haška z 2 : 0 (0 : 0), v Splitu pa je BSK zmagal nad Hajdukom s 3 : 1 (1 : 0). Gradjanski je pavziral. V tekmovanju vodi sedaj BSK, ki je v odlični formi in ki ima največ izgledov, da prevzame ponosni naslov državnega prvaka.

Slovenski prvak ASK Primorje je v soboto in nedeljo gostoval v Sarajevu. Prvi dan je zmagal nad Hajdukom s 3 : 2 (1 : 1). Tekma s Slavijo pa je z 1 : 1 (1:1) ostala neodločena.

V Ljubljani je češko amatersko moštvo SK Bata iz Zlina drugič premagalo Ilirijo s 3 : 2 (1 : 0).

Nadaljevalo se je tudi tekmovanje za srednjeevropski pokal. Na Dunaju je Vienna porazila Hungarijo z 1 : 0, v Genovi pa je tekma med Rapidom in Genua 1893 z 0 : 0 ostala neodločena. Najlepši uspeh v prvem kolu sta dosegla avstrijska kluba Rapid in Vienna, ki ostaneta oba v tekmovanju. Italija v nadaljnem tekmovanju sploh ne bo več zastopana, za Češkoslovaško pa bo še igrala Slavija, za Madžarsko pa Ujpest.

V Pančevu se je vršil lahkoatletski miting za državno prvenstvo. Sodelovali so atleti BSK, Jugoslavije in Sokola iz Beograda, Haška in Concordije iz Zagreba in Pančevačkega SK. Slovenski klubi niso poslali nobenih atletov. Rezultati, ki so bili doseženi so zelo slabi. Iz njih se vidi, da vodijo v lahki atletiki Zagrebčani. V naslednjem rezultati prvega dne:

Tek na 100 m: 1. Helebrandt (Hašk) 11.6, 2. Podubsky (Hašk), 3. Novaković (BSK).

Predteki 200 m: I. skupina: 1. Madjarević (Concordia) 25. 2. Schreiber (Hašk); II. skupina: 1. Novaković (BSK), 2. Podubsky.

Predteki 400 m: 1. skupina: 1. Banšag Pančevački SK) 56.4, 2. Šik (BSK); II. skupina: 1. Rittig (Hašk), 2. Čabrič (Pančevački SK).

Tek 1500 m: 1. Predanić (Concordia) 4:25.45, 2. Spasojević (Jugoslavija), 3. Jelić (Concordia).

Stafeta 4 × 100 m: 1. Hašk 48.2, 2. Concordia, 3. BSK.

Met krogle: 1. dr. Narančić (Concordia) 13.10, 2. Spahić (BSK) 11.96, 3. Djokić (Pančevački SK) 11.92.

Met diska: 1. Manojlović (Concordia) 37.16, 2. Narančić, 3. Gašpar (Concordia).

Skok v višino: 1. Gustav Telesko (Pančevački SK) 1.72, 2. Zgaga (BSK), 3. Jakupić (Hašk).

Skok v daljavo: 1. Helebrandt (Hašk) 6.52, 2. Dragutin Telesko (Pančevački SK) 6.40, 3. Novaković (BSK) 6.38.

Met kladiva: 1. Perković (Hašk) 34.77, 2. Gašpar (Concordia) 34.70, 3. Švabič (Hašk).

Finale 200 m: 1. Novaković (BSK) 25, 2. Schreiber (Hašk), 3. Podubsky.

Troskok: 1. Telesko (Pančevački SK) 12.82, 2. Djordjević (Jugoslavija) 12.64, 3. Jakupić (Hašk).

Tek 400 m: 1. Rittig (Hašk) 55, 2. Šik (BSK), 3. Banšag (Pančevački SK).

Met kopja: 1. Mosner (Hašk) 50.52, 2. Helebrandt (Hašk) 46.52, 3. Kallay (Hašk).

Tek 800 m: 1. Rittig II. (Hašk) 2:12, 2. Spasojević (Jugoslavija), 3. Rittig I.

Skok ob palici: 1. Ferković (Hašk) 3.13, 2. Telesko (Pančevački SK) 3.13, 3. Kallay (Hašk).

Tek 5000 m: 1. Stefanović (Sokol) 17.03, 2. Nušić (Jugoslavija), 3. Odanović (BSK).

Tek 110 m z zaprekami: 1. Praunsperger (Concordia) 17.03, 2. Kallay (Hašk), 3. Bogner (BSK).

Stafeta 400 × 300 × 200 × 100. 1. Hašk 2. BSK, 3. Pančevački SK.

30. junija se je vršil v Poznanju sokolski stafetni tek na 4 × 100 m za slovansko prvenstvo. Sodelovali so Češkoslovaška, Jugoslavija, ruski emigranti in Poljska. Na cilj so dospeli 1. Češkoslovaška v času 44 sekund (nov češkoslovaški rekord), 2. Jugoslavija (Režek, Buratović, Pavšić, Stepišnik v času 44.6. (Jugoslovenski rekord znaša 44.8), 3. Poljska 4 m za Jugosloveni. 4. Rusija. Pri skoku v višino je zmagal Buratović z 1.82, v troskoku pa Režek z 12.56.

V soboto so bili v Wimbledonu odigrani poslednji finali, ki jih je dež temeljito pokvaril. Lanski svetovni prvak Cochet (Fr.) je zmagal nad rojakom Borotro v 3 setih 6 : 4, 6 : 3, 6 : 4. Borotra je bil zelo nervozen. Mnogo bolj napeta je bila borba med Gregoryjem in Collinsom (Angl.) in Allisonom-Van Rynom (USA). Zmagala sta Američana 6 : 4, 5 : 7, 6 : 3, 10 : 12, 6 : 4. Damski double so odpravile Angliženje med seboj. Mrs. Mirchell-Mrs Woodson sta zmagali nad Mrs. Shephard-Mrs Barou 6 : 4, 8 : 6. Mixte je postal tudi plen Američanov: Helen Wills-Hunter sta porazila Miss Fry-Collinsa (Angl.) 6 : 1, 6 : 4. — Ker je že v petek Willsova zmagala nad rojakinjo Mrs Jacobs, se je letošnji Wimbledon končal v znamenju absolutne nadvlade Amerike, ki je zmagala v treh panogah: v singlu dam, v doublu gospodov in v mixtu. Francozi in Angleži imajo po eno prvenstvo: prvi v singlu gospodov, drugi v doublu dam.

SK Ilirija (nogometna sekcija). Trening skupine I danes (v torek) ob 18.; obenem ob 18.30 važen sestanek, kateremu morajo prisostvovati vsi igralci skupine I. V četrtek igra I. moštvo s SK Svobodo; trening skupine I se vrši tudi ob deževnem vremenu. — Skupina II trenira v sredo in petek.

SK Ilirija (Iz tajništva.) Seja upravnega odbora se vrši danes zvečer ob 20.30 v kavarni Evropa. Udeležba je za vse gg. odbornike obvezna. — Tajnik.

Sekcija Zbora nogometnih sodnikov v Ljubljani. Redni občni zbor sekcije bo dne 25. julija 1929 ob 20. v kavarni Evropa. Dnevni red v smislu § 23 pravil ZNS. Event. samostalne predloge treba predložiti pismeno v roke tajnika sekcije najmanj 6 dni pred občnim zborom. V slučaju nedovoljne udeležbe se bo vršil občni zbor eno uro kasneje v istih prostorih in z istim dnevnim redom ne glede na število navzočih.

SK Ilirija (lahkoatletska sekcija). Danes v torek ob 18.15 se vrši na igrišču sestanek, ki je brezpogojno obvezen za vse, starejše in mlajše atlete. Dalje se naproša, da se sestanka po možnosti udeleži tudi g. prof. Čop.

SK Svoboda. Danes v torek trening s SK Slovanom. Do 18.30 naj bodo sledeči v naši garderobi: Okrupa, Večerni, Dernovšek, Sušnik, Šušteršič, Baggia, Starman, Makovec, Cimperman, Milosavljevič, Jakša, rez. Slavko, Podrekar, Smolnikar. V četrtek trening s SK Ilirijo I. Sledeči igrači naj bodo točno do 18.30 v naši garderobi: Papler, Gašperšič, Zore, Boncl, Fleischer, Habicht, Makovec, Brandalik, Koser, Vrtačnik, Ozebek, rez. Okrupa, Miloslavljevič, Slavko. Igra se le ob lepem vremenu. Načelnik.

Ilirija : Atena. Danes popoldne ob 18.45 se odigra na igrišču Ilirije izbirna hazenska tekma, v kateri nastopita vodilni ljubljanski družini Ilirija in Atena. Za to tekmo, katero priredja ljubljanski hazena podsavez je v svrho sestave ljubljanskega reprezentančnega tima, ki naj zastopa Ljubljano v bližnjih tekmah za Štefanovičev pokal, vlada v vseh sportnih krogih v in tudi izven Ljubljane največje zanimanje. Srečanje obeh družin, ki sta nedavno tvorili še jedro hazenske sekcije Ilirije, bo za naše razmere pravi hazenski derby, kajti igralke ene kakor druge strani bodo položile v ta boj vse svoje znanje, ker gre v tem boju za njihov prestiž. Tekma nam bo nudila dober sport in skrajno napeto borbo dveh približno enakih protivnikov, ki gojita isti sistem igre. Jakost ilirske družine leži pred vsem v napadu, dočim ima Atena svoje najboljše moči v ožji obrambi. Vodstvo tekme je poverjeno sodniku g. Sancinu. Vstopnina k tekmi je jako zmerna, da je poset vsakomur omogočen.

Gospodarstvo

= **V Ljubljani je bilo doslej vpisanih za okrog 7 milijonov Din delnic Agrarne banke.** Kakor doznavamo je bilo doslej pri ljubljanskih denarnih zavodih vpisanih okrog 14.000 delnic Privilegirane agrarne banke. Največ je bilo vpisanih pri Narodni banki (preko 4000 delnic), pri Zadružni gospodarski banki, Kreditnem zavodu za trgovino in industrijo in Ljubljanski kreditni banki.

= **Rekordno stanje čekovnih vlog pri Poštni hranilnici.** Kakor smo svojčas poročali so se čekovne vloge pri Poštni hranilnici tekom maja dvignile od 492.2 na 651.6 milijonov Din. Iz izkaza za Poštne hranilnice za junij pa je razvidno, da so se tekom junija ponovno dvignile od 651.6 na rekordno višino **753.5 milijona Din** (v istem mesecu preteklega leta so čekovne vloge nazadovale od 619.1 na 594.1 milijona Din). To povečanje je skoro izključno pripisati prirastku čekovnih vlog pri centrali v Beogradu (od 173.4 na 279.0 milijona Din). Pri podružnici v Zagrebu so se vloge dvignile le od 214.2 na 226.5 milijona Din, dočim so pri ljubljanski podružnici nazadovale od 150.3 na 134.4 milijona Din. To povečanje čekovnih vlog se ne sme smatrati kot znak nastopajoče likvidnosti na denarnem trgu. Ono je v prvi vrsti v zvezi z vpisom delnic Privilegirane agrarne banke, pri katerem je treba položiti 25 odst. nominalne vrednosti delnic. Deloma pa je tudi v zvezi s pripravami denarnih zavodov za financiranje letošnje letine. Kakor znano je tudi stanje žirovnih vlog pri Narodni banki iz enakih razlogov zelo visoko. Koncem preteklega meseca je namreč znašalo navzlic običajni denarni potrebi za ultimo 529 milijonov dinarjev. Iz izkaza Poštne hranilnice za junij je še zanimivo pripomniti, **da je v tem mesecu število čekovnih računov pri ljubljanski podružnici prekoračilo število 5000.** Koncem preteklega meseca je imela namreč ljubljanska podružnica 5003 čekovne račune napram 4834 v istem mesecu preteklega leta. Zagrebška podružnica je imela koncem junija 5171 računov, beograjska centrala 3390 računov, sarajevska podružnica 2732 računov in skopljanska podružnica 754 računov.

= **Pred revizijo carinske tarife.** Iz Beograda se potrjuje vest, da se bo v finančnem ministrstvu v najkrajšem času pričelo delo za uzakonjenje predloga carinske tarife iz l. 1925. Pred uzakonjenjem pa se bo še izvršila revizija posameznih postavk carinske tarife, s katero naj se dovedejo v sklad interesi kmetovalcev in industrijcev. Proučevanje sedanjega stanja carinske zaščite bo trajalo nekaj mesecev. V industrijskih krogih vlada za vprašanje revizije veliko zanimanje. Beograjska industrijska zbornica je imela te dni svojo plenarno sejo, na kateri je bilo sklenjeno, naj zbornica takoj stopi v stike s trgovinskim ministrstvom in naj zahteva točna pojasnila glede prijave materijala za revizijo. Poleg tega je bilo sklenjeno naj zbornica pozove vsa podjetja, da ji pošljejo potrebni materijal.

= **Kriza v vinski trgovini** je dovedla organizacije trgovcev z vinom, da so se združile v posebno Centralo udruženj veletrgovcev z vinom in žganjem, ki je bila te dni ustanovljena v Beogradu. Na zborovanju se je razpravljalo o sedanjem težkem stanju vinskih producentov in trgovcev in o nazadovanju konsuma. Cene vinu so v zadnjem času zlasti v Vojvodini ponovno padle. Novoustanovljena centrala bo skušala doseči olajšave glede pobiranja trošarin ter bo posredovala na pristojnih mestih ob priliki sklepanja trgovinskih pogodb, pri katerih se je doslej le malo oziralo na interese vinogradništva in trgovine z vinom. Za predsednika centrale je bil izvoljen g. Bruno Moser iz Zemuna, za podpredsednika pa g. Oto Stern iz Zagreba ter g. Klotar Bouvier iz Radgone.

= **Veljavnost potrdil o plačanih davkih.** Generalna direkcija davkov je glede veljavnosti potrdil o plačanih davkih izdala naslednje pojasnilo: »Davčnim obvezancem, ki so na podlagi pravilnikov in drugih odredb dolžni, da ob priliki ofertalnih licitacij, carinjenja blaga itd. predložijo potrdila (uverenja) o plačanem davku, bo priznano, da so plačali davke, ako v prvi polovici četrtletja dokažejo, da so plačali davke za predhodno četrtletje, če pa potrdilo predložijo v drugi polovici četrtletja, morajo dokazati, da so davke plačali za tekoče četrtletje.« Po dosedanji praksi se je pogosto zahtevalo že v početku četrtletja potrdilo o plačanih davkih za tekoče četrtletje.

= **Ustanovitev nove delniške družbe v Ljubljani.** Trgovinski minister je dovolil Kreditnemu zavodu za trgovino in industrijo v Ljubljani in Evgenu Lovšinu, trgovcu v Ljubljani, ustnovitev delniške družbe Rude in kovine d. d. s sedežem v Ljubljani, ki bo prevzela istoimensko družbo z omejeno zavezo v Ljubljani. Osnovna delniška glavnica znaša 1 milijon Din in se sme po sklepu občnega zbora in z državno pritrditvijo povišati na 10 milijonov.

= **Konkurz** je razglašen o imovini tvrdke »Jugotrava«, d. z o. z., barvarne in apreture v Mariboru (prvi zbor upnikov pri okrožnem sodišču v Mariboru 3. avgusta, oglasitveni rok do 15. avgusta, ugotovitveni narok 31. avgusta) ter o imovini Ane Perčeve, trgovke v Mariboru, Gosposka ulica 34 (prvi zbor upnikov 12. julija, oglasitveni rok do 8. avgusta, ugotovitveni narok 20. avgusta).

= **Odpravljen** je konkurz o imovini Franca Bedića, trgovca v Mariboru, ker se je sklenila prisilna poravnava.

= **V trgovinski register** so se vpisale nastopne tvrdke: Fazarinc Anton, trgovina z mešanim blagom in dež. pridelki v Celju; Schwartz Moric, trgovina z vinom in prodaja delikates v Dolnji Lendavi; Rozmanič Peter, trgovina z mešanim blagom v Gornji Radgoni; Berbuč Josip, trgovina z deželnimi pridelki, specerijo in kolonialnim blagom v Ljubljani; Zavratnik Alojz, trgovina z vinom na debelo v Ljutomeru; Jutras Josipina, podravska industrija sadnih izdelkov v Mariboru; Klobasa Franc, trgovina z vinom v Očeslavcih; Korpar Ferdo, trgovina z vinom na debelo v Oslušovcih, Fazarinc Anton, trgovina z vinom in žganjem na debelo na Ostrožnem; F. Baebler, trgovina z vinom v Ptuju; Vvgust Kincl, trgovina s senom in deželnimi pridelki pri Sv. Juriju ob j. ž.; Alojz Plaušteiner, trgovina z živino in deželnimi pridelki pri Sv. Juriju ob j. ž.; Gajšek Florjan, trgovina z vinom in žganjem v Tinskem v Loki pri Žusmu; B. Puškin »Maja«, domača industrija in prodaja pletenin in perila v Vojniku.

ELIDA

Vaši lasje imajo svili podoben lesk,

ako jih negujete z Elida-Shampoo-nom. Zdravi lasje imajo nek poseben lesk — ako so čisti. Nič ne očisti lase temeljiteje kot Elida Shampoo. On da lasem lesk ki je podoben svili. Umetnega leska svet ne občuduje, pač pa naravnega. Shampoo-ni, ki vsebujejo sodo naredijo lase puste in trde. Elida Shampoo je garantirano prost sode.

Voljni kot svila — mehki kot svila — lesketajoči kot svila — je efekt Elida Shampoo-na.

ELIDA SHAMPOO

= **Dobave:** Gradbeni oddelek direkcije državnih železnic v Ljubljani sprejema do 12. t. m. ponudbe glede dobave lesa in 30.000 kg portlandskega cementa; prometno-komercijelni oddelek do 15. t. m. ponudbe glede dobave barve, terpentina, firneža, laka, sikativa, brunolina, steklarskega kleja, jantar-laka, steklarskega papirja itd., do 22. t. m. glede dobave 13.000 komadov nalučnikov in 2400 komadov vrvic za signalne rogove in piščalke; strojni oddelek pa do 16. t. m. ponudbe glede dobave karbolne kasline, sanitola, formalina, lizolina, solne kisline, denaturiranega špirita, žveplene kisline, gorske krede, morskih gob in čistila za kovine. (Pogoji so na vpogled pri posameznih oddelkih). — Direkcija državnega rudnika Velenje sprejema do 11. t. m. ponudbe glede dobave barv, steklarskega kleja, jantar-laka in firneža ter glede dobave 2 železnih mrež. Direkcija državnega rudnika Kreka sprejema do 19. t. m. ponudbe glede dobave za avtomobile ter glede dobave svinca, cinka in bele kovine. — Dne 22. t. m. se bo vršila pri gradbenem oddelku direkcije državnih železnic v Sarajevu licitacija glede dobave lesa. (Predmetni oglasi so na vpogled v pisarni Zbornice za TOI). Dne 22. t. m. se bo vršila pri glavnem sanitetskem skladišču v Zemunu ofertalna licitacija glede dobave 7000 m mreže iz žice; dne 24. t. m. pa glede dobave 500 m gumiranega platna, 2000 m batista in 200 kg gutaperče. (Pogoji so na vpogled pri omenjenem skladišču).

= **Dobave.** Direkcija državnega rudnika Breza sprejema do 18. t. m. ponudbe glede dobave 1000 m jeklenih vrvi. — Direkcija državnega rudnika Kreka sprejema do 26. t. m. ponudbe glede dobave skretnic, karbolineja, 2500 kg tračnih žebljev, cevi in 150 komadov izolatorjev, do 27. t. m. pa glede dobave merilnega orodja. — Direkcija državnih rudarskih podjetij v Sarajevu sprejema do 27. t. m. ponudbe glede dobave tračnic s pripadajočimi deli in 12 komadov jermen. — Vršile se bodo naslednje ofertalne licitacije: 23. t. m. pri inženjerskem oddelku dravske divizijske oblasti v Ljubljani glede zgradbe barake za seno; 27. t. m. pri upravi državnih monopolov, ekonomski oddelek v Beogradu glede dobave knjigoveške žice, mase za valjke in gumi arabikuma. (Predmetni oglasi so na vpogled v pisarni Zbornice za TOI).

= **Dobave.** Dne 24. t. m. se bo vršila pri računsko-ekonomskem oddelku ministrstva za zgradbe v Beogradu ofertalna licitacija glede dobave 330.000 kg pocinkane žice, dne 25. t. m. pa glede dobave 100 komadov stenskih ur. (Pogoji so na vpogled pri omenjenem oddelku) — Dne 24. t. m. se bo vršila pri intendanturi komande dravske divizijske oblasti v Ljubljani licitacija glede dobave 650.000 kg ovsa, dne 25. t. m. pri komandi mariborskega vojnega okruga v Mariboru glede dobave 250.000 kg sena in 100.000 kg slame, dne 27. t. m. pri komandi mesta v Slovenski Bistrici glede dobave 150.000 kg sena in 50.000 kg slame, dne 29. t. m. pa pri komandi dravske divizijske oblasti v Ljubljani glede dobave 300.000 kg sena in 150.000 kg slame. (Pogoji so na vpogled pri omenjenih komandah).

= **Prodaja.** Dne 26. t. m. se bo vršila pri avto-komandi II. armijske oblasti v Sarajevu licitacija glede prodaje starih avtomobilov in avtomobilskih delov. (Pogoji so na vpogled pri omenjeni komandi).

Borze

8. julija.

Na ljubljanski borzi je bil danes devizni promet srednji. Nekaj več potrebe je bilo v devizah na Prago. Curih in Berlin. Tečaji deviz so ostali v glavnem nespremenjeni, le deviza na Newyork je popustila na 56.855. Privatna ponudba je krila potrebo v devizi na Trst in deloma v devizi na Dunaj, ostalo potrebo pa je krila Narodna banka.

Na zagrebškem efektnem tržišču je tečaj Vojne škode ostal nespremenjen. Za aranžma se je trgovala po 407—407.50, za kaso pa po 407. Poštna hranilnica je deloma kupovala v svrho intervencije. Na tržišču zasebnih vrednot vlada dalje precejšno mrtvilo. Med industrijskimi papirji so bili zaključki v Slavoniji po 175 in v Dubrovački po 495. Trboveljska je popustila na 462.50 do 465 brez prometa.

Devize in valute.

Ljubljana. Amsterdam 22.8775, Berlin 13.555—13.585 (13.57), Bruselj 7.912, Budimpešta 9.9353, Curih 1094.4-1097.4 (1095.9) Dunaj 7.996—8.026 (8.011), London 275.90—276.70 (276.30), Newyork 56.855, Pariz 222.85, Praga 168.20—169 (168.60), Trst 297—299 (298).

Zagreb. London 275.90—276.70, Newyork 56.76—56.96, Pariz 221.85—223.85, Milan 296.9629—298.9629, Curih 1094.4—1097.4, Berlin 13.555—13.585, Dunaj 7.996—8.026, Praga 168.2—169.

Curih. Zagreb 9.12875, London 25.215, Newyork 519.98, Pariz 20.34125, Milan 27.195, Berlin 123.85, Dunaj 73.10, Praga 15.3875, Bukarešta 3.0825, Budimpešta 90.60, Sofija 3.75, Varšava 58.28.

Dunaj. Beograd 12.46—12.50, Berlin 168.89—169.48, London 34.435—34.535, Milan 37.14—37.24, Newyork 709.75—712.25, Pariz 27.77—27.96, Praga 20.995—21.075, Curih 136.47—136.97, dinarji 12.41—12.47.

Efekti.

Ljubljana. Celjska pos. 170 den., Ljubljanska kreditna 123 d, Prištediona 850 d, Kreditni 170 d, Vevče 125—130, Ruše 275—285, Stavbna 50 d, Šešir 105 d.

Zagreb. Državne vrednote: Vojna škoda aranžma 407—407.50, kasa 407—407.50, za december 424—425, investicijsko 85—85.50, agrarne 50—51; bančne vrednote: Prištediona 850—852.50, Jugo 82—83, Union 202 do 202.50, Zemaljska 130—140, Srpska 152 den., Poljo 16—16.50, Ljublj. kreditna 123 den.; industrijske vrednote: Gutmann 200 do 205, Slaveks 97—100, Slavonija 170—175, Drava 375—400, Nar. šumska 32—40, Šečerana 400—415, Brod vagon 140—150, Vevče 125 den., Trbovlje 462.50—465, Dubrovačka 492.50—500.

Beograd. Vojna škoda 406.50—407, za julij 407—408, investicijsko 85.75—86.25, agrarne 50 den., Narodna banka 7750 den.

Blagovna tržišča

+ **Na nürnberškem hmeljskem trgu** je bilo pretekli teden prodanih le 40 bal. Razpoloženje je bilo zelo mirno pri tlačenih cenah. Hallertauski hmelj (Siegel) prvovrstni notira 120—130 mark, srednji 90 do 110 mark, tržni hmelj pa 40—90 mark za 50 kg. Na tranzitnem tržišču so bile prodane večje partije tranzitnega hmelja po 25—35 mark za 50 kg (6.80—9.50 Din za kg).

+ **Ljubljanska blagovna borza** (8. t. m.) **Les:** Tendenca nespremenjena. Zaključenih je bilo 11 vagonov, in sicer 1 vagon desk, 2 vagona testonov, 2 vagona jelovih letvic, 1 vagon oglja, 3 vagoni hrastovih pragov in 2 vagona drv. **Deželni pridelki:** Tendenca za žito nespremenjena. Zaključkov ni bilo. Nudi se: **pšenica** (slovenska postaja, mlevska tarifa, plač. 30 dni); baška prompt. po 257—260, za julij po 262.50—265; **koruza** (slov. post. plač. 30 dni) laplatska za julij — september po 292.50—295, baška prompt-na, mlevska tarifa po 270.50—272.50, navadna tarifa 277.50—280; **ječmen:** baranjski pivovarski, 70-71 kg po 315—317.50, baški ozimni 67-68 kg po 290—292.50; **oves:** baški, slov. post. navadna tarifa po 275—277.50; **moka:** »0g«, fco. Ljubljana, plač. pri prejemu po 365—370.

+ **Novosadska blagovna borza** (8. t. m.). Tendenca nespremenjena. Promet: 31 vagonov pšenice, 8 vagonov koruze in 6 in pol vagona moke. **Pšenica:** baška, sremska in banaška 210 — 212.5; banaška potiska 217.5 — 222.5. **Ječmen:** baški novi, 63/64 kg 160 — 165. **Koruza:** baška in sremska 212.5 — 215. **Moka:** baška »0g« in »0gg« 302.5—312.5; »2« 282.5—292.5; »5« 267.5 do 277.5; »6« 260 — 265. **Otrobi:** sremski in banaški 120 — 130.

VREMENSKO POROČILO

Meteorološki zavod v Ljubljani. 8. julija 1929. Višina barometra 308 8 m.

Kraj	Čas	Barom.	Temper.	Rel. vlaga v %	Smer vetra in brzina v m in sek.	Oblačno 0—10	Padavine: Vrsta	Padavine: v mm do 7. ure
Opazovanja								
Ljubljana	8.	760·8	16	80	S 2	10	dež	0·3
Maribor		761·7	15	60	N 2	9		•
Zagreb		760·5	18	60	NNE 12	9		•
Beograd		760·1	19	60	N 2	5		•
Sarajevo		758·5	19	60	mirno	1		
Dubrovnik								
Skoplje	7.							
Split		758·0	23	60	SE 1	4		•

Solnce vzhaja ob 4.20, zahaja ob 19.49, luna vzhaja ob 5.31, zahaja ob 21.52.
Najvišja temperatura danes v Ljubljani: 17.6 C, najnižja 13.4 C.

Dunajska vremenska napoved za torek: Spremenljivo, semintja deževno in hladno vreme. Tendenca za počasno zboljšanje.

Iz življenja in sveta

Dijetetično lečenje tuberkuloze in lupusa

po metodi berlinskega kirurga prof. Sauerbrucha — Važnost vitaminov — Jetičniki potrebujejo mnogo beljakovin in maščob, malo ogljikovih hidratov in soli, zato pa več salate in sočivja

Novejša medicina, ki ne prisega na »dino zveličavnost umetnih medikamentov, opozarja že leta in leta na važnost čim naturnejše prehrane. Ne da bi pri tem od hrane izključevala meso, priporoča njegovo zavživanje v omejenem obsegu, zato pa čim več zelenjave, sočivja in sadja, ki vsebuje vitamine.

Precej bolezni so zdravniki že doslej zdravili z dijeto. V prihodnosti se temu lečenju odpirajo še vse večje možnosti kakor doslej. Tako javljajo n. pr. iz Berlina o metodi dijetetičnega lečenja tuberkuloze kirurga prof. Sauerbrucha, vodje ranocelniškega oddelka v sanatoriju »Charité«. Njegovo predavanje o tem predmetu v berlinskem medicinskem društvu je izzvalo pravcato revolucijo. Prof. dr. Sauerbruch, ki je lansko leto izvršil uspešno operacijo na pokojnem dr. Žerjavu, je prišel do čisto novih zaključkov glede lečenja tuberkuloze s pomočjo dijete.

Pred časom je dr. Sauerbruch izvedel, da dela praktični zdravnik v Bielefeldu dr. Gerson poskuse zdravljenja težkih tuberkuloznih bolnikov posredstvom prehrane. Poslal je svojega asistenta dr. Hermannsdörferja k njemu na opazovanje in mu je dal po povratku v sanatoriju »Charité« priložnost, da preizkusi to metodo tudi na lastnih pacijentih. Uporaba dijete za lečenje jetike sloni na spoznanju, da zavisi infekcijska pripravljenost organizma od tega, kako je tkaničevje prepojeno z vodo. Tkaničevje se lahko izsuši, če se bolnik omeji v uporabi soli. Znano pa je tudi, da vitamini krepijo organizem in ga do neke meje imunizirajo proti infekcijskim boleznim.

Na tem principu počiva prehrambena zasnova dr. Hermannsdörferja, ki predpisuje jetičnikom zavživanje takšne hrane, ki vsebuje mnogo beljakovin in maščob, a le malo ogljikovih hidratov in kuhinjske soli, katero nadomeščajo umetne soli, posebno preparat dr. Gersona, vsebujoč magnezij in kalij. Tuberkulozni bolnik dobiva med to kuro posebno mnogo salate in sočivja, po možnosti surovega, ker so v tej obliki vitamini najboljše ohranjeni.

Pri pljučni tuberkulozi se tekom opisanega lečenja kaverne tako skrčijo, da jih je mogoče odstraniti s kirurškim nožem, pri kostni tuberkulozi in jetiki v sklepih pa se izpuščaji zarasejo sami od sebe. Na enak način leči dr. Sauerbruch lupus. V nekaj tednih doseže neverjetno krasne uspehe. Rane in brazgotine se zapro. Pokazalo se je celo, da je ostalo zdravstveno stanje bolnikov povoljno tudi potem, ko je bilo zdravljenje zaključeno in so pacijenti opustili dijeto.

Metodo dr. Sauerbrucha je preizkusil pri lupusu tudi dr. Bommer na vseučiliški kliniki v Giessenu. Dosegel je najboljše uspehe. O lečenju pljučne tuberkuloze priobči prihodnja številka tednika »Življenje in svet« obširno razpravo iz peresa samega dr. Sauerbrucha.

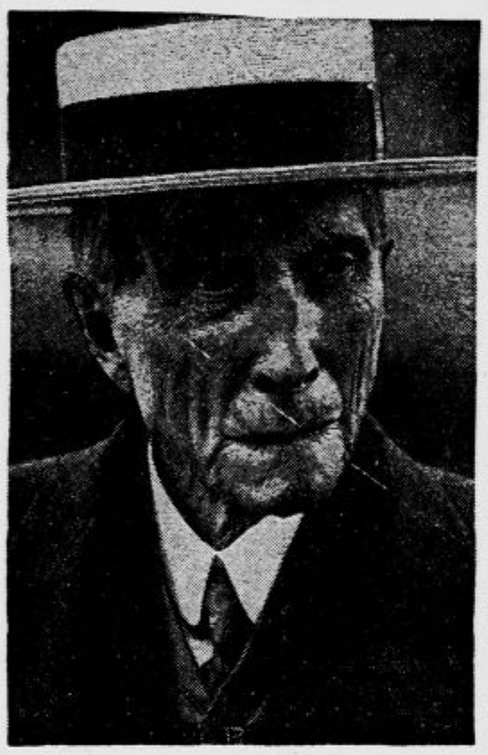

Eden najtežjih Američanov

je John Davidson Rockefeller, ki je včeraj dovršil 90 let in upa, da jih doživi še toliko, kolikor jih manjka do 100.

Teden dni med življenjem in smrtjo

Po povratku v Madrid je opisal španski major Franco svoje in svojih sopotnikov tegobe na potapljajoči se »Numanciji«. Pripovedoval je:

To je bila najtežja preizkušnja v mojem življenju. Morali smo se spustiti na morje ne da bi to mogli sporočiti drugim. Zadnjič se nam je zabliskala luč svetilnika na rtu sv. Vincenca. Eno uro pozneje smo bili že brez zveze s svetom. Polnočne megle so se gostile in komaj smo ohranili smer, ker so odpovedala vsa navtična sredstva. Skušali smo zaviti proti jugu toda ko smo že upali, da se bližamo Azorom, smo bili zapadno od Horte. Za gorskimi grebeni smo se nadejali letališča, našli smo — odprto morje... Preostalo nam ni nič drugega nego da se spustimo na vodo.

Potem smo se še bolj oddaljili od ljudi in kopnine. Porabili smo gazolin do zadnje kapljice. Z zadnjimi 10 litri benzina smo hoteli popraviti radio aparat, da bi lahko klicali na pomoč. Toda benzina smo imeli premalo in odreči smo se morali nadi, da bi priklicali rešitelje.

Živil je bilo še za osem dni. Žejo smo gasili z deževnico, ko je pa tudi ta pošla, smo odprli hladilnik na letalu in pili iz njega. Potem se nam je le posrečilo popraviti radio napravo. Prileteli so tudi galebi in bili smo srečni v mislih, da se bližajo ljudje. A ni jih bilo...

Veter nas je zopet odnesel. Klicali smo na pomoč, pošiljali smo SOS klice, a slišal nas ni nihče. Resignirali smo na vse in smo si razdelili tisto, kar je ostalo: trdo kuhana jajca, slanino, banane, čokolado in nekaj alkohola.

Zopet nas je zaneslo proti jugu, daleč od smeri, koder vozijo ladje. Mogočni valovi so nas zalivali in so grozili, da napolnijo kabine. Vendar je ostal aparat skoro nepoškodovan. Imeli smo še nekaj upanja, dvigniti in leteti pa nismo več mogli. Viharno vreme in valovi so povzročili, da sta se krili hidroplana potopili pod vodo. Tudi zasilno sidro nam je odtrgalo morje. Večkrat smo morali zaradi ravnotežja splezati na skrajne konce letala, da se nismo vsi skupaj prekucnili v morje. Hrano smo bili že vso povžili, kar pa je ostalo, nam je pokvarila voda.

V tej stiski in potrebi smo še enkrat klicali na pomoč. Zaman. Slišal nas ni nihče in nihče se ni odzval. Videli smo, da nas čaka neusmiljena smrt, če se ne zgodi čudež. In čudež se je zgodil: dne 28. junija zjutraj je zagledal eden izmed nas ladjo v daljavi. Takoj smo dali znamenja s signalnimi raketami. Nepopisna sreča nas je prevzela: ladja se nam je začela približevati, še radio se je spravil v tok in ko smo privezali »Numancio« z verigami, da so jo potegnili na »Eagle«, smo se prisrčno objeli z angleškimi rešitelji. Tista ura mi ne pojde iz spomina do zadnjega diha.

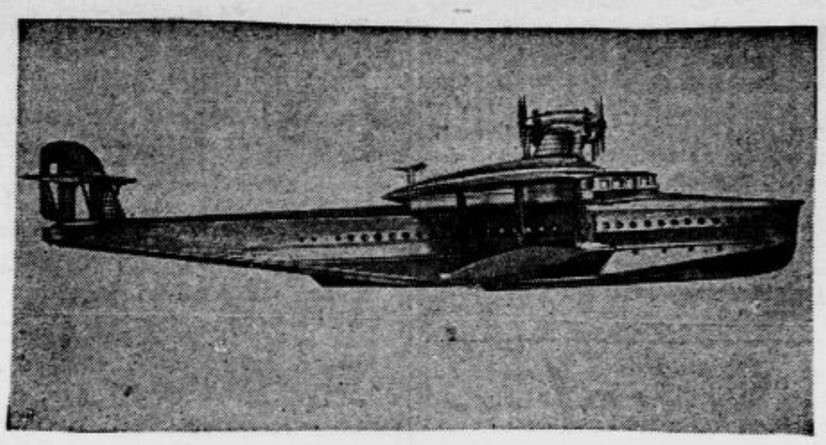

Dornier X

ogromno letalo tipa Dornier, 40 m dolgo in 10 m visoko. Za pogon skrbi 12 velikih strojev, ki proizvajajo hkratu nad 6000 HP. V letalu je prostora za 120 oseb.

Gejzir ga je usmrtil

Na neobičajni način je izgubil življenje neki antwerpenski žurnalist, ki je potoval s skupino tovarišev po Severni Ameriki. Obiskali so tudi znameniti narodni park Yellowstone. Tu si je hotel podrobneje ogledati enega izmed mnogih tamošnjih gejzirjev (periodičnih ognjeniških vodometov) in se je sklonil čez njegov rob. Hipoma je gejzir bruhnil in vrgel novinarja visoko v zrak. Padel je na kamenita tla strašno oparjen in kmalu nato umrl.

Otok izginil

Otok Anak-Krakatau blizu Batavie, ki se je pokazal med letošnjimi izbruhi ognjenika Krakataua, se je nenadoma pogreznil v morje. Bil je seveda neobljuden.

Drzen skok s padalom

Nemški letalec Karl Schreier je poskusil te dni nad letališčem v Staakenu drzen skok s padalom iz Junkersovega letala. Aparat je letel z brzino 200 km na uro, padalo se je odprlo po 2.5 sek. v višini 500 m. Na tleh je pristal Schreier po 1 min. 41 sek. Iz aparata, ki bi brzel s takšno hitrico, ni skočil še noben letalec, zato je dosegel Schreier nov svetovni rekord.

Mučilno orodje v dobi elektrike

Kitajski tisk poroča o nenavadnem mučilu, ki se ga je omislil s privoljenjem šangajskega magistrata tamošnji odbor za javno varnost. Žrtev privežejo na bambusovo lestev in spustijo skoznjo električni tok. Bolečine so takšne, da se izpove najbolj zakrknjen obtoženec svojih pravih ali namišljenih grehov že po nekoliko minutah. Oblasti pravijo, da so uvedle to sadistično napravo radi tega, ker so odpravili bičanje (!) in ker se množijo razbojništva in ugrabljenja bogatih trgovcev čim dalje bolj.

Zaroka diplomatove hčerke

Hči angleškega poslanika v Parizu Ana Tyrellova se je zaročila z drugim tajnikom poslaništva Holmanom.

Uspeh ženske skladateljice

V Parizu so podelili letošnjo nagrado Grand Prix de Rome za uspele skladbe francoski komponistki Elzi Barrainovi. To je menda prva ženska, ki je na muzikalnem polju dosegla tako veliko priznanje.

Smrt izdajatelja Meyerjevega leksikona

Na univerzitetni kliniki v Lipskem je umrl bivši profesor za kolonialno zemljepisje in izdajatelj Meyerjevega konverzacijskega leksikona prof. dr. Hans Meyer.

Pokojnik je bil rojen l. 1858. v Hildburghausenu. Že v mladih letih ga je mikalo iti v svet. Ta želja se mu je razmeroma zgodaj izpolnila. Prepotoval je severno Indijo in himalajsko področje, študiral je tropske kulture v južni Indiji in na Ceylonu, živel je dolge mesece v pragozdovih na Filipinih, proučeval je na licu mesta vodovje Kitajske in Japonske, potem pa je še prepotoval Kalifornijo in Mehiko. L. 1886. je vnovič ostavil Evropo in se podal v Afriko študirat kraje in ljudi. Obiskal je Transval ter nastopil iz Sansibarja svojo prvo vzhodnoafriško ekspedicijo. Svojega glavnega smotra, vršaca Kilimandžara, pa ni dosegel. Vrnivši se v domovino, je napisal veliko delo o Kilimandžaru.

L. 1888 se je odpravil drugič na to goro; spremljal ga je geograf Oskar Baumann. Ta ekspedicija pa je imela smolo, da so jo napadli divji afriški rodovi. Ujetniki so se morali odkupiti z denarjem in oditi domov veseli, da so rešili zdravo kožo.

Šele tretjič se je Meyerju posrečilo doseči cilj. Povzpel se je srečno na vrh gore in jo opisal v knjigi »Na vzhodnoafriških ledenikih«. L. 1903. je Meyer prepotoval južnoameriško republiko Ecuador. Opisal je Ande. Pozneje je še enkrat obiskal Afriko, in sicer kot pooblaščenec nemške vlade.

Pokojnikove zasluge za kolonijalno zemljepisje so velikanske. Pokojnik je bil častni doktor vel univerz, imejitelj najrazličnejših odlikovanj. Nemčija je imela v njem svojega najboljšega kolonijalnega geografa, leksikografijo pa je zadel z njegovo smrtjo naravnost katastrofalen udarec. Zanimivo je, da je umrl Meyer na posledicah operacije, kateri se je moral podvreči zaradi malenkostne infekcije na Kanarskih otokih.

174 ur v zraku

Naša doba rekordov beleži nov rekord: ameriška letalca Byronk Newcomb in Royl Mitchell sta vzdržala z letalom »City of Cleveland« 174 ur v zraku. Potolkla sta zadnji vztrajnostni rekord nad zemljo, ki sta ga postavila letos v maju letalca Robbins in Kelly s 172 urami 32 minutami. Njuna zmaga prekaša dosedanji rekord za dobro uro časa.

Newcomb in Mitchell bi bila še delj ostala v zraku, da jima niso odpovedali živci. Prvotno sta namreč bila odločena ostati v letalu vsaj 200 ur. Stroj je deloval ves čas brezhibno, človeške moči pa so se izčrpale in ko je slednjič pritisnila še huda nevihta, se je aeroplan »City of Cleveland« spustil pred 40.000 gledalci na zemljo.

Abbé škof

Pariški kardinal Dubois (na desni) je posvetil te dni v notredamski katedrali abbéja Gerliera (na levi) za škofa v Tarbesu in Lourdesu.

OTMENA VNANJOST, MOČNA KONSTRUKCIJA

Popularnost Oldsmobila povsodi stalno raste

Razlog, da toliko avtomobilov njih lastnikov ne zadovolji popolnoma, je v tem, da imajo tvornice, ko jih gradijo, pred očmi samo po eno odliko. Nekateri vozovi so zgrajeni samo za hitrost... za tako neznansko hitrost, da se celo na najmanj prometnih cestah težko okoristiš ž njo.

Vsakdo pozna ta ali oni voz, ki je zgrajen samo glede na štedljivost... zato pa se komaj in z muko popne po še tako neznatni strmini.

Z novim Oldsmobilom je General Motors uspelo ustvariti voz, ki bo lastnika zadovoljil v vseh pogledih ... voz, pri katerem ni nobena značilnost povdarjena na škodo druge ... voz, ki ustreza zahtevam modernega avtomobilista, hkratu pa zadovolji tudi estetični čut sleherne dame, ki ljubi avtomobilistiko.

Otmeni avtomobilisti se najrajši odločijo za ta voz!

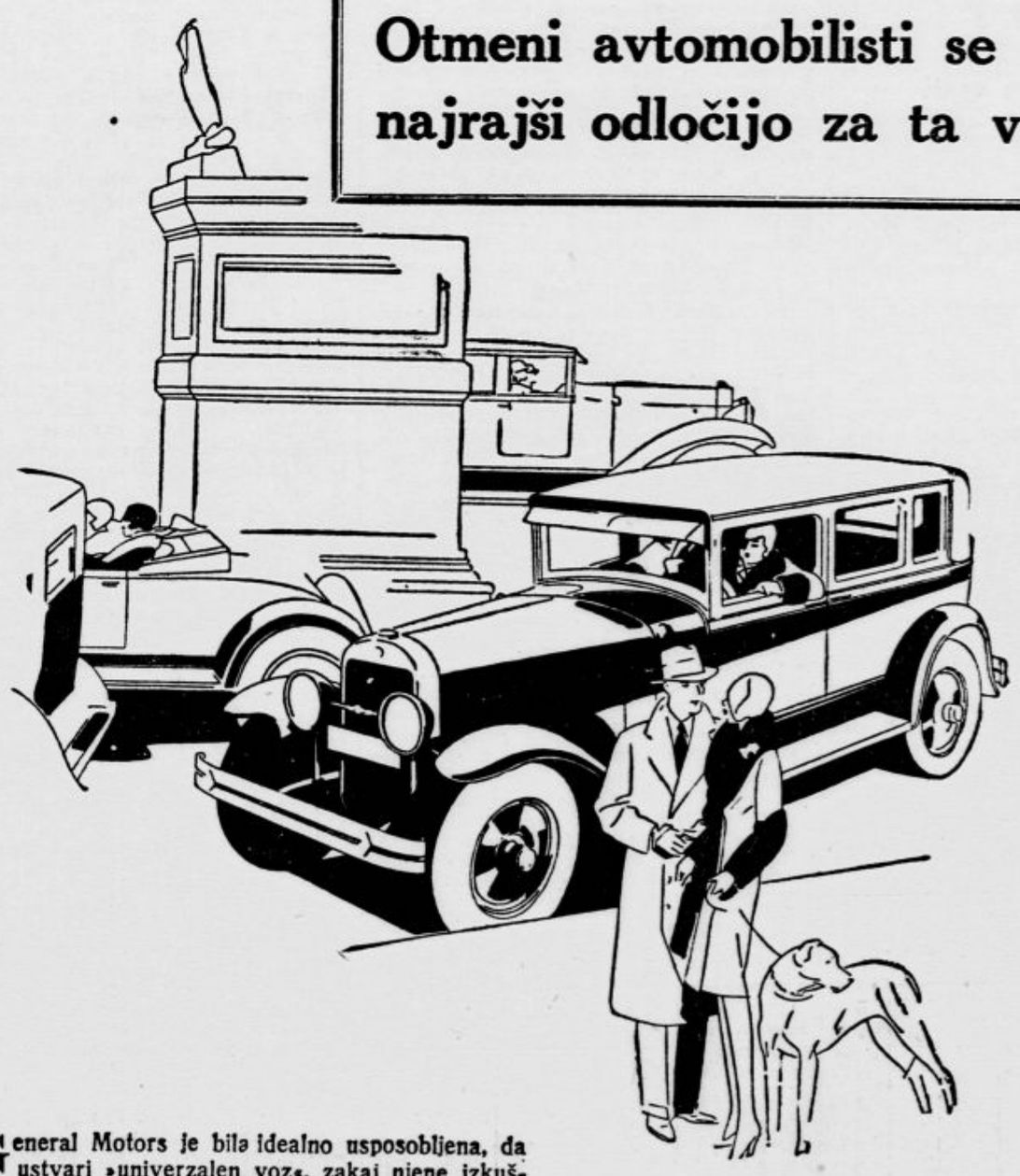

General Motors je bila idealno usposobljena, da ustvari »univerzalen voz«, zakaj njene izkušnje obsezajo vse polje avtomobilistike... od Chevroleta do Cadillaca!

OLDSMOBILE

CHEVROLET — PONTIAC — OLDSMOBILE — OAKLAND — BUICK — VAUXHALL — LA SALLE
CADILLAC — CHEVROLET TOVORNI AVTOMOBILI — G. M. C. TOVORNI AVTOMOBILI
FISHERJEVE KAROSERIJE

PROIZVODI GENERAL MOTORS

CENE MALIM OGLASOM:

Za oglase, ki služijo v posredovalne in socialne namene občinstva vsaka beseda 50 par. Če naj pove naslov Oglasni oddelek »Jutra«, je plačati posebno pristojbino 2 Din. Če pa je oglas priobčen pod šifro je plačati pristojbino za šifro 3 Din. Telefonske številke: 2492, 3492

Mali oglasi

Kdor hoče *da se mu pošlje po pošti naslov ali kako drugo informacijo tičočo se malih oglasov naj priloži v znamkah sicer ne bo prejel odgovora!* **2 Din**

CENE MALIM OGLASOM:

Ženitve in dopisovanja ter oglasi trgovskega in reklamnega značaja: vsaka beseda 1 Din. Najmanjši znesek 10 Din. Pristojbina za šifro 5 Din. Vse pristojbine je uposlati obenem z naročilom, sicer se oglasi ne priobčujejo. Št. ček. rač. pri Pošt. hranilnici v Ljubljani, 11842.

Službo dobi

Vzgojiteljico
iščem k dvema otrokoma v starosti od 2 in 10 let. — Znati mora slovenščino in nemščino ter po možnosti klavir. Reflektira se samo na take, ki so že bile pri otrocih ter so iz dobre meščanske družine. Ponudbe s prepisi spričeval in po možnosti s fotografijo se prosijo na oglas. oddelek Jutra pod »Solidna«. 23518

Trg. sotrudnico
mešane stroke, z dobrimi spričevali sprejme tvrdka Norbert Zanier & ein, Sv. Peter, Savska dolina. — Boljša starejša moč ima prednost. 23374

Učenca
za papirno stroko sprejmem. Naslov v oglasnem oddelku »Jutra«. 23852

Čevljar. pomočnika
sprejmem za boljše delo, s hrano in stanovanjem v hiši in plačo po dogovoru. Letotam se sprejme vajenec z vso oskrbo pri mojstru. Alojzij Negro, čevljarstvo, Ljubno-Podnart, Gorenjsko. 23789

Učenca
možnega, zdravega in pridnega, v trgovino z mešanim blagom sprejme Jos. Herlach, Laško. 23885

Krojaško pomočnico
za moško delo sprejme takoj Muršič, Ljubljana, Mestni trg 25/I. 23916

Pristriževalca bubiglavic
dobro izurjenega sprejmem takoj. Plača po dogovoru. Oton Heimgartner, brivec, Slov. Bistrica. 23876

Učenko
s predpisano izobrazbo sprejmem v špecerijsko trgovino v Ljubljani. Naslov v oglasnem oddelku »Jutra«. 23715

Trg. učenca
možnega in zdravega, s primerno šolsko izobrazbo, poštenih staršev sprejme Anton Vodenik, trgovina z mešanim blagom, Petrovče pri Celju. 23691

Dekle za vse
marljivo, pošteno in zanesljivo, ki je po možnosti vešče nemškega jezika ter šivanja, sprejme ugledna obitelj za vsa hišna opravila poleg drugega poštenega dekleta. V hiši je mesečno dete. — Samo resne reflektantinje, ki posedujejo večletna spričevala ter reflektirajo na stalno mesto in dober postopek, naj pošljejo svoje ponudbe na: Braća Wortmann, Sušak. 23686

Gospodična
za prodajo živalnih strojev, ki je v tej stroki že delovala, in bi imela veselje do potovanja — izvežbana v umetnem vezenju, se sprejme. Samo pismene ponudbe s navedbo dosedanjega službovanja pod »Vezilja na stroj« na oglasni oddelek »Jutra«. 23653

Pek. pomočnik
pošten in vesten, ki je popolnoma izvežban v vsem pecivu, dobi stalno službo. Naslov v oglasnem oddelku »Jutra«. 23809

Graverja
prvovrstnega delavca za mekano delo (ploščato graviranje je potrebno) sprejmemo za mesto Zagreb. Ponudbe na Interreklam, Marovska 28 — pod Graver 474-2« 23891

Izurjeno pletilijo
sprejmem takoj ali pozneje v Florijanski ulici št. 1/II. 23754

Učenca
za manufakturno trgovino v Ljubljani, ob lastni oskrbi sprejmem. Ponudbe na ogl. oddelek »Jutra« pod šifro »Manufaktura«. 23632

Pek. pomočnika
sprejme takoj v stalno službo pekarna Franc Pušnik v Metliki. 23878

Mizar. pomočnika
dobro izurjenega sprejme takoj Leopold Hočevar, mizarstvo, Mokronog, Dolenjsko. 23871

Mlinar. pomočnika
sprejmem na Viču 26 pri Ljubljani. 23901

Kolar. pomočnika
sprejme Kunstler, Ljubljana, Lepi pot — pri tobačni tovarni. 23904

2 klepar. pomočnika
sprejme takoj Klančar Franc, splošno kleparstvo, Dolenjska cesta 6. 23880

Čevljar. vajenca
sprejme Maksim Ježek, čevljarski mojster, Ljubljana (Bežigrad), Pleteršnikova ulica 19. 23928

Učenca
za krojaško obrt sprejmem iz Ljubljane ob lastni oskrbi. »Modni atelje«, Reber 11. 23742

Krojaški pomočnik
mlad, dobi takoj mesto brez informacij. Konjar F., Zg. Pirniče 80. 23914

Sedlarja
mlajšega, pridnega in poštenega, sposobnega za vsakovrstna dela, sprejme takoj Ivan Savnik, Kranj. 23550

Učenko
ki je dovršila predpisano šolsko naobrazbo z dobrim uspehom, poštenih staršev in ima veselje do trgovine, sprejmem v modno trgovino v Ljubljani. Ponudbe na oglasni oddelek »Jutra« pod »Marljiva učenka«/80. 23929

Deklico - siroto
ali revnih staršev, staro 15—16 let, pošteno, sprejme mala dobra družina. Prilika priučiti šivanju. — Popolna oskrba in nekaj plače. Šivilja Leopoldina Sternad, Ljubljana, Celovška cesta 14/I. 23912

Deklico za Francosko
ki razume vsa hišna dela in kuho, sprejmem za družino 3 oseb. Plača 700 Din in potni stroški do Marselja. Pismene ponudbe z navedbo spričeval in sliko na naslov: Jugoslovenski konzulat, Marselj, 151 Corniche za Vice konzula SHS Ivana Kovatschevitcha. 23872

Trg. sotrudnico
prvovrstno prodajalko, z dobrimi spričevali, z nekoliko kavcije, sprejmem za podružnico manufakturne in galanterijske stroke. — Ponudbe na oglasni oddelek »Jutra« pod »Boljša moč«. 23735

Šofer
mlajši, po možnosti ključavničar, ki opravlja rad tudi druga dela, dobi takoj službo k osebnemu vozu, v večjem trgu na Štajerskem. Ponudbe z navedbo zahtevkov ob prosti popolni oskrbi je poslati na oglasni oddelek »Jutra« pod znako »Šofer 500«. 23802

Kamnoseka
dobro izvežbanega pri betonskih izdelkih (stopnicah) sprejmem v trajno delo. Ivan Sedej, Rožna dolina, cesta VIII/12. 23919

Kontoristinjo
vešto nemške in slovenske stenografije, ki ima veselje tudi v trgovini z mešanim blagom pri prodaji sodelovati, sprejme takoj Norb. Zanier & ein, Sv. Peter v Savinski dolini. — V enaki lastnosti že izurjene imajo prednost. 23874

Korespondentinjo
perfektno v slovenskem, nemškem ter po možnosti srbo - hrvatskem jeziku, iščemo za takojšen nastop in stalno službo. Obširne ponudbe s sliko je poslati na Stock Cognac Medicinal d. d., Slav. Požega. 23551

Učenca
za splošno sedlarsko stroko sprejmem. Henrik Cop, sedlar, Mozirje št. 39. 23944

Več tesarjev
sprejmem za trajno. Jeranova 19. 23936

Štepariico
katera bi bila gospodinji v pripomoč, sprejmem. Naslov v oglasnem oddelku »Jutra«. 23933

Krojaškega vajenca
sprejmem takoj. Karl Hodnik, krojač, Vrhnika. 23950

Mesar. pomočnika
samo prvovrstnega izdelovalca vsakovrstnih klobas, lahko starejšega, z daljšo prakso, sprejmem. — Nastop takoj. Plača po zmožnosti. Predstaviti se je osebno pri Kozlevčarju, mesarju in prekajevalcu v Šoštanju. 23951

Plačilni natakar
zmožen kavelje in nemškega jezika, dobi službo. — Služba stalna. Hotel Strukelj, Ljubljana. 23956

Mlado gospodično
sprejmem v skladišče. Ilirska 15, pritličje. 23962

Zobotehnika
popolnoma samostojnega v operativnem in tehničnem delu, sprejmem. Ponudbe z navedbo plače naj se pošljejo pod znako »Zobotehnik-asistent na oglas. oddelek »Jutra«. 23958

Zaslužek

Zastopnike
sprejmemo za prodajo vsestransko renomiranih amerikanskih strojev za računanje, fakturiranje in knjiženje, za sledeča mesta in rajone: Novi Sad, Subotica, Vel. Kikinda, Osijek, Zagreb, Ljubljana, Maribor, Šušak, Sarajevo, Split in Skoplje. Gg reflektanti so naprošeni, da svoj naslov s potrebnimi podatki dostavijo oglas. oddelku »Jutra« pod šifro »Efficiency 1929« 23879

Pletilja
sprejme delo na dom. Naslov v oglasnem oddelku »Jutra«. 23934

Podzastopniki
(grosisti) se iščejo za prodajo brezkonkurenčnega artikla za drogerije, kolonijalne trgovine, trgovske hiše itd. Zaslužek 25%. — Ponudbe na oglasni oddelek »Jutra« pod »Renovac«. 23954

Pouk

Visokošolec
prevzame dijaka za pripravo ponavljalnih izpitov iz francoščine (študiral v Parizu), nemščine, opisnega merstva in iz vseh srednješolskih predmetov. Naslov v oglasnem oddelku Jutra. 761-M

Šestošolka
želi šez počitnice inštruirati. Ponudbe na oglasni oddelek »Jutra« pod znako »Šestošolka 68«. 23868

Prva oblast. koncesijonirana
šoferska šola
Camernik, Ljubljana (Jugoavto), Dunajska cesta 36. Telefon 2236 Strokovnjaški teoretični pouk in praktične vožnje na različnih modernih avtomobilih, s pričetkom vsakega prvega 254

Absolvent meš. šole
išče čez počitnice primeren zaslužek; sprejme tudi instrukcije (7 Din ura). — Ponudbe na oglasni oddelek »Jutra« pod »Absolvent«. 23920

Oblastveno koncesijonirana
šoferska šola
I. Gaberščik, bivši komisar za šoferske izpite — Ljubljana, Bleiweisova c. št. 52 Praktični in teoretični pouk na podlagi najmodernejših pripomočkov Tečaji permanentni. 23533

Inštrukcije
daje starejši akademik v Mariboru. Ponudbe pod »Siguren uspeh« na podružnico »Jutra« v Mariboru. 23704

Službe išče

Prodajalka
mešane stroke, vešča tudi rezanja šip, želi mesta s 15. julijem. Ponudbe na oglasni oddelek »Jutra« pod šifro »Prodajalka 2279«. 23483

Mesto skladiščnika
ali kaj sličnega išče kavcije zmožen bivši orožniški kaplar Naslov pove oglas. oddelek »Jutra«. 762-M

Trgovski pomočnik
mešane stroke, želi premeniti službo. — Ponudbe na oglas. oddelek »Jutra« pod »Izurjena moč«. 23728

Prodajalka
izučena mešane stroke, dobra računarica, vešča rezanja šip, šivanja, ki bi tudi opravljala druga dela — želi nastopiti službo s 15. julijem. Naslov v oglasnem oddelku »Jutra«. 23873

Samostojen trgovec
želi mesto poslovodje, zastopnika ali kaj sličnega — najraje v kaki špecerijski trgovini. Cenj. ponudbe na oglas. oddelek »Jutra« pod »Trgovec 412«. 23867

Mlad inteligent
s trgovsko prakso in kavcijo 20.000 Din, išče službo. Govori več jezikov. — Ponudbe na oglas. oddelek »Jutra« pod šifro »Agilen Primorec«. 23843

Elektrotehnik
absolvent elektro del. šole išče primernega nameščenja Dopise na oglasni oddelek »Jutra« pod »Monter 54«. 23854

Absolvent
dveh kmet. šol, z daljšo prakso v lesni manipulaciji in vinskih kleteh išče službo pri lesni trgovini ali kot skladiščnik evn. z dvo- ali trimesečno prakso ali tudi za datje časa. Plača postranska stvar. Grem tudi k vinski trgovini za isto dobo. Ponudbe na oglasni oddelek »Jutra« pod »Vesten in marljiv«. 23926

Gospodična
iz dobre hiše želi mesta k otrokom, k fini in dobri obitelji Cenj. dopise na oglasni oddelek »Jutra« pod šifro »Ljubiteljica otroka«. 23946

Gozdni lovski čuvaj
je glasom od leta 1920, 27 let star, oženjen, išče službo za takoj Naslov v oglasnem oddelku »Jutra«. 23945

Hlapec
pošten, z lepim spričevalom, vajen vsakega dela, želi dobiti službo. Naslov pove oglasni oddelek »Jutra«. 23949

Prodam

Portal
ca 10½ m dolg in 3 m visok, s 4 velikimi in 2 vhodnima izložbama, v najboljšem stanju, ugodno proda Ivan Savnik, Kranj. 23549

Puhasto perje
razpošiljam po povzetju najmanj 5 kg po Din 38 kg Izkoristite priliko — dokler traja zaloga L. Brozović, Zagreb Ilica 82, kemična čistilnica perja. 189

Pozor! Pozor!
Tovarne usnja!
Nudim 2 vagona hrastovih ježic po ugodni ceni. Interesenti si lahko ogledajo blago: Dobrepolje — na kolodvoru št. 66. 23779

Vodnjak
kompleten, železen, prodam Pojasnila daje hišnik v Selenburgovi ulici 4, Ljubljana. 23902

Kovaški meh
rabljen, prodam, ozir. zamenjam za kako vozilo. — Naslov v oglasnem oddelku »Jutra«. 23893

5 A. Ž. panjev
čebel na 10 okvirjev prodam. Naslov v oglasnem oddelku »Jutra« 23835

Motorna vozila

Avtokaroserije
izdeluje solidno po zmerni ceni Ferdo Laznik, strojno kolarstvo, Radeče. 160

Poltovorni avto
(do 1000 kg), rabljen, v dobrem stanju kupim. Ponudbe na oglasni oddelek »Jutra« pod »1000 kg«. 23884

Avtotaks. koncesijo
prodam. Ponudbe na oglas. oddelek »Jutra« pod šifro »Ljubljana«. 23812

Fiat avto 501
po ugodni ceni prodam. — Na ogled pri Jugo auto, Dunajska cesta 36. 23795

Avto
poltovorni, nosilnost do 1500 kg, malo rabljen, model 28 ali 29, kupim. V poštev pridejo le malo rabljeni. Ponudbe z natančnim opisom voza in navedbo najnižje cene na naslov Kozlevčar, Šoštanj. 23952

Kolesa

Moško kolo
»Torpedo«, malo rabljeno, po ugodni ceni naprodaj v Tomšičevi ul. 7 — nasproti klavnice. 23906

Vrednote

Vsakovrstno zlato
kupuje po najvišjih cenah
Černe — juvelir
Ljubljana, Wolfova ulica 3. 38

Pohištvo

Opravo za spalnico in pisarno
kupim. Pismene ponudbe na oglasni oddelek »Jutra« pod »Oprava 38«. 23828

Dve postelji
in nočni omarici iz hrastovega lesa, radi selitve poceni naprodaj v Zelenj jami št. 207. 23851

Za špec. trgovino
prodam dobro ohranjen kompleten inventar. — Na ogled v Komenskega ulici št. 26. 23886

Omaro
za obleko in knjige kupim. Pismene ponudbe na oglas. oddelek »Jutra« pod šifro »Omara 608«. 23608

Pohištvo
kmečke sobe (Bauernstube) se proda. Vpraša se Tržaška cesta 8. 23938

Trgovsko opravo
dobro ohranjeno, kupim. Ponudbe na oglasni oddelek lista pod »Malo rabljeno/931«. 23931

Knjige

Konverz. leksikon
16 zvezkov, dobro ohranjen ugodno proda Fani Hegenbart, Kočevje 112. 23654

Les

Bukovih drv
vsako množino kupim proti takojšnjemu plačilu. Pismene ponudbe na oglasni oddelek »Jutra« pod znako »Drva 6«. 23791

Bukovine
ca. 20 vagonov obrobljene in neobrobljene, parjene in neparjene, vseh dimenzij nudim za takojšen prevzem Naslov v oglasnem oddelku »Jutra«. 23875

Pridelki

Otrobe
pšenične, debele lusknasto nudi najceneje mlin Nastran, Radomlje. Zahtevajte ponudbe. 23971

Kupim

Kopalno banjo
in peč, dobro ohranjeno, kupim. Ponudbe pod »Kopalnica« na oglasni oddelek »Jutra«. 23917

Žago venecijanko
vzamem v najem ali isto kupim. Pogoji: stalna vodna moč in lesni kraj, najemnina mesečno ali četrtletno naprej. Ponudbe na oglasni oddelek lista pod »Veneljanka«. 23918

Posestva

2 gostilni
prometni, v Mariboru in Poljčanah ugodno proda Zagorski, Maribor, Tattenbachova 19. 23682

Gostilna
na prometnem letoviškem kraju blizu farne cerkve naprodaj. Letovišče je vsako leto bolj obiskano. Hiša obsteji iz 2 gostilniških in 6 drugih sob, kuhinje, 2 kleti, ledenice, gospodarsko poslopje, zelenjadni in sadni vrt, v hiši in na vrtu vodovod, elektrika. Hiša je enonadstropna in staroznana, dobro obiskana. — Ponudbe na oglasni oddelek »Jutra« pod šifro »V lepem kraju«. 23877

Zidano hišico
prodam, ker jo moram podreti. Naslov v oglasnem oddelku »Jutra«. 23655

Hišo
eno-, ozroma dvonadstropno, rentabilno, tudi starejšo stavbo v Ljubljani kupim v ceni do 450.000 Din. — Ponudbe na poštni predal 91, Ljubljana. 23593

Enonadstropna vila
novozidana, 6 sob, 2 kuhinji, elektrika, vse pritikline, obširen vrt, v Rožni dolini X/8 (Podrožnik) naprodaj. — Posredovalci izključeni. 23881

Pekarijo
brezkonkurenčno, za Din 130.000 ugodno proda Zagorski, Maribor, Tattenbachova ulica 19. 23682

Gozdno posestvo
13 km od železnice, ob deželni cesti, v izmeri 126 oralov, od tega je 80 oralov lepega, popolnoma zrelega bukovega lesa za sekanje, prodam po zmerni ceni Pogoji po dogovoru. Pismene ponudbe na oglas. oddelek »Jutra« pod šifro »Gozdno posestvo«. 23692

Kapital

8000 Din posojila
proti zastavi premičnin in kritju z menico iščem za kratko dobo in plačam visoke obresti. Ponudbe pod »Popolnoma zanesljivo 97« na oglasni oddelek »Jutra« 23897

Lokali

Lokale
za trgovino in gostilno — event. za samo gostilno ali trgovino vzamem v najem takoj ali pozneje na deželi na prometnem kraju. Ponudbe na oglasni oddelek »Jutra« pod »Lokal 1000«. 23760

Trgovino na deželi
v trgu, vendar v dobri zvezi z mestom, dobro idočo, takoj kupim. Ponudbe na podružnico »Jutra« v Mariboru pod »Ekelstencac 23890

V najem

Trgovino
z mešanim blagom, v ljubljanski okolici oddam v najem. Naslov v oglasnem oddelku »Jutra«. 23837

Pekarijo
oddam v najem. Naslov v oglasnem oddelku »Jutra«. 23896

Paviljon
prodam ali oddam v najem radi preselitve. Ponudbe z naslovom na oglasni oddelek »Jutra« pod šifro »Paviljon 49«. 23849

Stanovanja

Stanovanje
2 sob in pritiklin iščem za avgust pol ure od centra. Plačam za 1 leto naprej. Ponudbe na oglas. oddelek »Jutra« pod »Ne v podpritličju«. 23840

Stanovanje
večje in manjše oddam v Novem mestu. Naslov pove oglasni oddelek »Jutra«. 23792

Stanovanje
s 3 sobami in pritiklinami, električno napeljavo, mirno in udobno iščem za 1. avgust. Ponudbe na oglasni oddelek »Jutra« pod šifro »Mirna stranka 1. avgusta«. 23646

Stanovanje
majhne kuhinje in sobice, ali sobe s štedilnikom, četudi v podstrešju, iščem s 1. avgustom. Cenjene ponudbe na oglasni oddelek »Jutra« pod »Mirna stranka 23.330«. 23609

Solnčno stanovanje
2 sob, kuhinje, kopalnice in pritiklin, v novi vili ob Dunajski cesti oddam. Naslov pove oglasni oddelek »Jutra«. 23855

Stanovalca (ko)
vpokojenca ali vpokojenko, ki je ves dan doma, sprejmem v majhno sobo in kuhinjo brezplačno, za loveško kočo na Rožniku. — Ponudbe na oglasni oddelek »Jutra« pod »Weekend«. 23898

2 manjši stanovanji
oddam takoj v bližini postaje v D. M. v Polju. Naslov pove oglasni oddelek »Jutra«. 23882

Stanovanje
dvo- ali trisobno išče zakonski par z dvema otrokoma in služkinjo za takoj ali pozneje najdalje četrt ure peš od Sv. Jakoba za 600—900 Din mesečno. Ponudbe na oglasni oddelek »Jutra« pod »Stan«/27. 23927

Sobo in kuhinjo
išče mirna stranka 2 oseb za takoj ali s septembrom. Naslov v oglasnem oddelku »Jutra«. 23895

Stanovanje
sobo, kuhinjo in pritikline išče učiteljica. Ponudbe na oglasni oddelek »Jutra« pod »Snažno in solnčno«. 23922

Stanovanje
3 sob z vsem komfortom, lepo solnčno, oddam v novi vili s 1. septembrom. Naslov pove oglasni oddelek »Jutra«. 23911

Stanovanje
sobo in kuhinjo, iščem. 2 osebi, ves dan odsotni. Ponudbe pod »Popolen mir«. 23940

Zakonski par
brez otrok, išče sobo s kuhinjo ali sobo s štedilnikom. Ponudbe na oglasni oddelek »Jutra« pod »Mirna/53«. 23953

Stanovanje
3 parketirane sobe in kabinet brez kuhinje oddam s 1. avgustom boljši stranki brez otrok na Mirju. Prednost onim, ki plačajo 3 mesece naprej. Veliko prazno sobo s parketom, v katero se lahko postavi štedilnik, oddam takoj. Naslov v oglasnem oddelku »Jutra«. 23937

Dijaška stanovanja

1 ali 2 dijaka
iz dobrih družin sprejme za prihodnje šolsko leto na lepo stanovanje in dobro hrano profesorjeva družina. Naslov v oglasnem oddelku »Jutra«. 23671

Profesor
sprejme 2 dijaka iz finih rodbin na stanovanje in hrano v prihodnjem šol. letu. Klavir na razpolago. Varno nadzorstvo. Pomoč pri učenju. Dober uspeh siguren. — Naslov v ogl. oddelku »Jutra«. 23670

Prehrana

16letnega sina
gimnazijca bi rad izročil preko počitnic v gorske kraje pod strogo nadzorstvo. Prednost imajo profesorji, ki bi hoteli imeti fanta pod nadzorstvom. — Ponudbe na oglas. oddelek »Jutra« pod šifro »519«. 23547

Na dobro hrano
domačo sprejmem 12 gospodov ob 14. uri in večerjo ob 19. uri. Naslov v oglas. oddelku »Jutra«. 23883

Gospodična
išče dobro domačo hrano. Ponudbe na oglasni oddelek »Jutra« pod »Kosilo«/31. 23930

Sobe

Gospodično
sprejmem na dobro hrano in stanovanje. Naslov v oglasnem oddelku »Jutra« 23661

4 zračne sobice
manjše, na Mirju, v neposredni bližini Obrtne šole oddam takoj posamezno ali skupno. Naslov pove oglas. oddelek »Jutra«. 23656

Opremljeno sobo
za gospoda takoj oddam. Streliška ul. 10/I. 23941

Prazno sobo
večjo, s kabinetom, elektr. napeljavo in separiranim vhodom iščem s 1 avgustom Ponudbe na oglas oddelek »Jutra« pod šifro »Duševni delavec«. 23647

Prazno sobo
z elektr. razsvetljavo in posebnim vhodom oddam eni osebi v Križevniški ul. št. 8/I. 23844

Opremljeno sobico
snažno, s posebnim vhodom, takoj oddam. Ljubljana VII, Gasilska c. 3 23741

Gospoda
sprejmem na dobro domačo hrano in stanovanje na Selu št. 45/I, pošta Moste pri Ljubljani. 23907

Sostanovalca
sprejmem na hrano in stanovanje v sredini mesta. Vhod naravnost s stopnic. Cena zmerna. Naslov pove oglasni oddelek »Jutra« 23900

Opremljeno sobo
s posebnim vhodom in električno razsvetljavo oddam. Naslov v oglasnem oddelku »Jutra«. 23903

Opremljeno sobo
v sredini mesta oddam 2 gospodičnama, eventuelno s hrano. Naslov pove oglas. oddelek »Jutra«. 23905

Opremljeno sobo
z elektr. razsvetljavo in posebnim vhodom v bližini kavarne »Evropa«. Pismene ponudbe pod »Soba 99« na oglasni oddelek »Jutra«. 23910

Opremljeno sobo
v mestu išče zakonski par brez otrok. Pismeno na oglasni oddelek »Jutra« pod »Zelo mirni«/24. 23924

Opremljeno sobo
išče gospodična. Plača 300 Din, Ponudbe pod »300/43« na oglasni oddelek »Jutra« 23943

Sobo
kuhinjo in pritikline, parket, elektrika, oddam starejši stranki brez otrok. Ponudbe na oglasni oddelek »Jutra« pod »Stanovanje 500«. 23937

Lepo solnčno sobo
z dvema posteljama oddam za 250 Din. Ponudbe na oglasni oddelek »Jutra« pod »Trnovo/39«. 23939

Zračna soba
v sredini mesta, z električno razsvetljavo, se odda enemu gospodu preko počitnic s 15. julijem. Poizve se v oglasnem oddelku »Jutra«. 23955

Dopisi

»Golob 5555«
Pismo oddano. 23908

6
Pozdravljam Tvoje dušo in Tvoje ljube oči! Karto že imam! 23921

Dobio sam pismo
Jovica
23947

Bogataš na deželi
želi spoznati temperamentno gospodično iz fine družine. Dopise pod »Vitka« na podružnico »Jutra« v Mariboru. 759 M

»Plavo oko«
Dvignite pismo v sredo v ogl. odd. »Jutra« pod »plavo oko«. 22467

Odgovor
na pismo izvolite uzeti u oglasnom oddelku »Jutra« pod »Marija - Jovica«. 23947a

Lido
Slovo težko, upam skoraj zadnje. Mnogo, mnogo p. Tv. 23909

Izgubljen

Srebrna zapestna ura
se je izgubila v nedeljo na poti od gostilne Novak, Vič, do fotografa v Roš. dolini. Ker je drag spomin, se prosi poštenega najditelja, da jo odda proti nagradi v oglasnem oddelku »Jutra«. 23890

Kanarček
je ušel iz kletke. Kdor ga je ujel, se prosi, naj ga vrne proti nagradi Dunajska cesta 47, Kokal. 23913

Dežnik
ki ga je ženska oseba pomotoma vzela na gl. pošti pri šalterju 5 min. pred 6. uro, naj nemudoma odda istotam, ker je oseba znana. 23961

Manšetno tulogumbo
sem izgubil na potu iz Ljubljanskega kopališča do lesne trgovine Kobi na Ižanski cesti. Najditelj naj jo proti nagradi odda na Karlovski cesti 32/I — desno. 23894

Stroji

Pletilni stroj
nov Dobied, z »Buntmuster aparatom ugodno prodam Naslov v oglasnem oddelku »Jutra«. 23499

Motor
150 voltov ½ PS kupim. — Anton Cutič, Ljubljana, Dalmatinova ul. 13. 23932

Razno

Karkoli želite
kupiti ali prodati, oglasite na poštni predal 216, Ljubljana. 23935

Preklic
Martin Jevnikar opozarja, da za ženine dolgove ni več plačnik. 23866

Stenice, ščurke, podgane
najradikalneje čisti zavod Zor, Stritarjeva 7. 23923

Gornji glavni katalog
(76 strani lepih slik)
dobite povsem zastonj,
ako ga še danes zahtevate z navadno dopisnico od največje trg. in eksportne hiše v Jugoslaviji. 8 21 a

Kastner i Öhler, Zagreb

Naznanilo.

Slavnemu občinstvu in svojim cenj. odjemalcem vljudno naznanjam, **da sem otvoril dne 6. t. m.** poleg že davno obstoječe trgovine s špecerijo in dežel. pridelki **na Ižanski cesti št. 16** tudi

delikatesno trgovino

spojeno z točenjem najboljših domačih, štajerskih in dalmatinskih vin ter piva in vsakovrstnim žganjem in likerjev kakor tudi vseh brezalkoholnih pijač po najnižji ceni. Dobila se bodo vsaki čas tudi mrzla jedila. Postrežba bo vedno točna in solidna.

Za obilen obisk se priporoča

8925 a **Josip Rus, trgovec.**

ZAHVALA.

Ob rani in prebridki izgubi našega nepozabnega soproga, očeta, strica itd., gospoda

FERDO VONČINA

administrativni kap. I. kl., blagajnik II. kojničke divizije v Nišu

izrekam tem potom gosp. dr. Pukovniku Justinu, gosp. duhovniku in vsem ostalim kolegom iskreno zahvalo, ki so mi na ta ali oni način izrazili svoje sočutje in sožalje, pokojnemu pa izkazali zadnjo čast s tem, da so ga prišli tako številno pokropit in spremit na zadnji poti.

V LJUBLJANI, dne 10. julija 1929. 8916

Žalujoča soproga JELKA; KONSTANTIN in BOGDAN, sinova; PETAR, brat; TEREZIJA in MARIJA, sestre.

Zahvala.

Ob smrti moje nepozabne žene, gospe

Rože Kozarjeve

učiteljice v Verženju

mi je došlo toliko tolažilnih izrazov sočutja, da se ne morem vsakemu posebej zahvaliti. Bodi vsem tem potom izrečena moja iskrena zahvala.

Dolžan pa sem prisrčne hvale častiti duhovščini, posebno g. dekanu Jos. Weixlu iz Sv. Križa, kakor tudi učiteljstvu, ki je v tako lepem in častnem številu spremilo pokojnico na zadnji poti, posebej pa se zahvalim učiteljstvu iz Prekmurja

Hvala g. sreskemu nadzorniku Fr. Karbašu za iskrene besede, govorjene ob grobu ter pevcem za ganljive žalostinke in prijateljem ter znancem, ki so jo tolažili v težki bolezni in darovali toliko lepih vencev ter cvetja. Vsem moja najiskrenejša zahvala. 8919

V VERŽEJU, dne 5. julija 1929.

FRANJO KOZAR, šol. upravitelj.

G. Th. Rotman:

Gospod Kozamurnik in njegov avtomobil

81.

Ko se je nesrečnež opomogel po svojem strahu in hotel baš oditi, je zagledal nekaj, kar ga je pograbilo za njegovo živinozdravniško srce. Konj, ki je gonil vrtiljak, je šepal. »Uboga žival!« je žalostno dejal gospod Kozamurnik. »Ali te je usoda takisto zadarila kakor mene?«

168

V krempljih inkvizicije

Zgodovinski roman.

Tedaj pa je videla, da jo obdaja kakih dvajset oborožencev, ki so se še tesneje strnili okoli nje, nikar pa da bi se bili umaknili. Hotela je zavpiti na pomoč, toda glas ji je utonil v treskanju strelov, ki so jeli tisti trenutek pokati po areni.

Preden se je zavedala, so jo prijeli, vzdignili od tal in vrgli na konja. Dvojica krepkih pesti jo je pograbila, da se ni mogla ganiti in caballerov porogljivi glas je zamrmral:

»Vsako upiranje je zaman, sladka golobičica moja. To pot te držim, ne uideš mi več.«

Vzdignila je oči, in ko je obupno pogledala okrutneža, je spoznala v njem Centuriona. Začutila je, da je izgubljena. Le kako se je mogla zaupati neznanim ljudem!

Kakor uboga ranjena ptičica, ki zgrne krilca in se iznemogla preda neusmiljenim rokam, ki so jo ujele, je zaprla oči in omedlela.

»Grlica je padla v nezavest,« je zagodrnjal Centurion. »To mi olajšuje posel.«

Obrnil se je k svojim ljudem in ukazujoče kriknil:

»Na pot!«

S svojim dragocenim tovorom pred seboj je zajahal na sredo odseka in mignil svojim pajdašem, da so pognali konje v dir.

XII.

Pardaillanov meč.

Ko je Pardaillan videl, da se začenja okoli Torera gneča in preriravanje, je hotel planiti k njemu. A tisti mah je začul Torerov izzivajoči glas:

»Ohe, gospod de Pardaillan, ne tecite tako naglo. Rad bi se nekaj pomenil z vami.«

Vitez se je ozrl in obstal kakor vkopan. Njegovo oko se je zabliskalo tem bolj srdito, ker je na prvi mah izprevidel, da je zajet in obkoljen. Spoznal je, da je zašel v past, iz katere zanj ni izhoda, če mu ne pride čudež na pomoč. A naj je bil njegov položaj še tako brezupen, vendar ni niti za hip pomislil na to, da bi se umaknil.

»Oho!« je odgovoril z zvonkim glasom, ki se je rezko razlegel v obči hrup. »Kaj vidim? Gospod Leclerc se že spet pomuja za batine? Nu, kar na delo, postregli mu bomo po najnižji ceni!«

Bussi-Leclerc je bil pripravljen na tak sprejem. Vendar pa ni pričakoval, da mu pojde tako do živega. Nekaj trenutkov je moralo miniti, preden se je zavedel, da ga Pardaillan sramoti vpričo dvora in vsega španskega plemstva.

Zvest sklepu, ki ga je bil storil še doma, je sprejel vitezove besede z nasmehom, ki se mu je zdel zelo prezirljiv, čeprav je bil v resnici samo krčevit režaj. Smehljal se je, toda bil je bled kakor smrt. Njegovo samoljubje je krvavelo in njegova desnica je besno stiskala ročnik rapirja.

»Jaz sem, da!« je zarohnel, čuteč, da mora nekaj odgovoriti.

»Jean Leclerc,« je neusmiljeno nadaljeval Pardaillan, »ali je dolgi rapir, ki vam opleta po mečah, takisto dolg kakor tisti, ki ste ga vrgli od sebe, ko ste me poizkusili umoriti? Čudna je, bogme, ta vaša navada, da morate iziti iz vsakega boja razoroženi! Če vas ne razoroži nasprotnik, se razorožite sami!«

Vsi Leclercovi dobri nameni so se podrli. Oči so mu stopile iz jam in preden je vedel, kako in kaj, je izdrl svoj dolgi rapir ter zatulil:

»Prekleti bahač!«

Pardaillan je zaničljivo skomignil z rameni:

»Pravkar ste me vprašali, kam tečem tako naglo... Tako mi vere, Jean Leclerc, če bi vas bil hotel dohiteti, ko ste zadnjikrat bežali pred menoj, bi bil moral leteti za vami, ne pa teči. Mojster ste, bogme da: mojster v begu in strahopetnosti.«

Vse to pa ni motilo Pardaillana, da ne bi bil obenem bistro opazoval gibanja čet, ki so sklepale okoli njega svoj neprodirni obroč.

Namen je bil očividen: Bussi-Leclerc ga je le zato tako potrpežljivo poslušal, ker je hotel odvrniti njegovo pozornost od gibanja vojnikov, ki so ga obkoljevali.

Prihajali so z vseh strani. Človek se je moral nehote vprašati, kje so bili doslej skriti. Pri tej priliki naj opišemo čitatelju položaj.

Pardaillan je stal na obodnem hodniku, ki je bil dobršen seženj širok. Na desni je imel ograjo, katero so bili Torerovi rešitelji deloma podrli. Onkraj ograde je bilo borišče. Njemu nasproti je bil drugi hodnik, ki je brez konca obkrožal borišče in se vračal sam vase.

Če bi bil krenil naravnost, bi bil prišel na prostor, ki je bil določen preprostemu ljudstvu. Za njim so se dvigali sedeži plemstva. Na njegovi desnici je bil širok hodnik, ki je vodil proti prostorom, namenjenim za šatore bikoborcev.

Dve stotniji sta ga bili obkolili izprva; med tem, ko je trajalo njegovo prerekanje z Bussijem Leclercom, se jima je pridružila tretja. Vojniki so stali v globokih vrstah. Niti krogla iz topa jih ne bi bila predrla. Izsiliti si pot skozi dvajset ali trideset redov globoko trumo ljudi, je bilo jalovo podjetje in Pardaillan je čutil, da presega tudi njegove moči.

Umakniti se ni bilo moči nikamor. Obkoljenje je bilo popolno in Pardaillan je bil zajet v železen obroč, ki je bil skovan iz malone tisoč mož v bojni opravi.

Najbrže je bil že od kraja opazil gibanje čet, in če se Bussi-Leclerc ne bi bil tako izzivalno postavil predenj, bi bil gotovo napravil vsaj kakršenkoli poizkus, da se reši, dokler je bila le še iskrica upanja. O, kako pravilno je računala Favsta, ko je dala junaku na izbero, da se da prijeti ali pa da vzame nase videz, kakor da je strahopetno pobegnil pred nasprotnikom.

Varčujte s časom!

Pošiljajte blago stem ekonomičnim šestcilinderskim tovornim avtomobilom!

Toliko je trgovskih podjetij, katerih prospeh temelji na motorskem prevozu! Jasno je, da si bodo velika skladišča, trgovine s kolonijalnim blagom in prodajalci premoga, ki razpolagajo s tovornimi avtomobili, mnogo bolj razširili krog odjemalcev od onih, ki se poslužujejo zastarele konjske vprege.

Tovorni avto Chevrolet je zavzel med tovornimi avtomobili prvo mesto, ker je transport z njim prav tako ekonomičen kot zanesljiv.

Ta tovorni voz, proizvod General Motors, se je okoristil z izrednimi ugodnostmi, ki mu jih daje največje avtomobilsko podjetje sveta. Na preizkuševališču General Motors so poskusili vzorec za vzorcem tega slovečega tovornega avta na vsakovrstnih cestah, z najrazličnejšimi tovori; tako so eksperimentatorji imeli priliko izpopolniti razne dele voza in so dosegli zelo nizke troške za prevoz tone blaga na kilometer.

Tovorni avto Chevrolet je zdaj opremljen z novim šestcilinderskim motorjem Chevrolet

in je celo mnogo jačji in močnejši od svojega slovečega prednika iz leta 1928.

Najlagje si boste izbrali tovorni avto, primeren vaši trgovski stroki, če preizkusite njegove zmožnosti z vidika svojih poslovnih potreb. Naš zastopnik vam bo z veseljem postregel s poskusno vožnjo in videli boste, kako ceneno je prevažanje blaga s tem tovornim avtom.

CHEVROLET TOVORNI AVTOMOBILI

CHEVROLET — PONTIAC — OLDSMOBILE — OAKLAND — BUICK — VAUXHALL — LA SALLE
CADILLAC — CHEVROLET TOVORNI AVTOMOBILI — G. M. C. TOVORNI AVTOMOBILI
FISHERJEVE KAROSERIJE

PROIZVODI GENERAL MOTORS

Njihova hrana

Tvoja kri je komarjeva glavna hrana — on ne more živeti brez nje. Flit nima s komarji usmiljenja. On jih vse najde ter jih temeljito uniči — že po par minutah. Flitova para prodira v vsako razpoklino in popolnoma uniči jajca ščurkov, mravelj in stenic, katere se tam skrivajo in zaredijo. Insektom smrtonosen — ljudem neškodljiv. Ne pusti madežev.

Ne zamenjaj Flit z nobenim drugim produktom ker se njegova zelo velika ubijalna moč ne da primerjati. Kupi še danes kanto Flita z brizgalnico.

FLIT

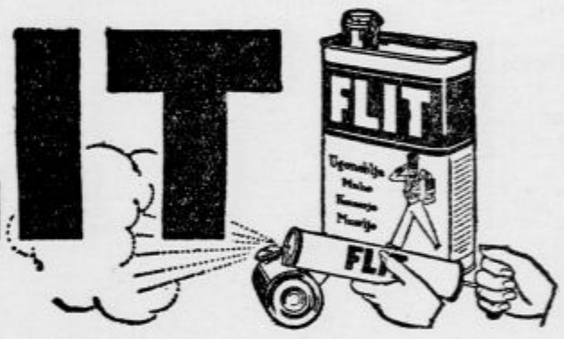

Koplji se v peni

Originalna švedska OSMOS - KOPELJ za shujšanje

je intenzivno delujoče sredstvo, da se povzdigne vitkost, ne da bi pri tem škodilo zdravju. Peng priporočajo zdravniki in se je poslužuje in jo porablja radostno na milijone ljudi.

Uspeh siguren, prepričajte se sami!

Po zdravniškem priznanju popolnoma neškodljivo za srce in jetra kot v obče za zdravje. Dobiva se v vseh lekarnah, drogerijah in parfumerijah. Kjer je še ni, tja jo pošlje en zavoj za vnaprej poslanih 42 Din generalno zastopstvo LUKSOL, VELIKI BEČKEREK br. 65.

Bezgovo in lipovo suho cvetje

tavžent rože, hrastovega mahu in druge zdravilne rastline

kupuje po najvišjih dnevnih cenah

Betka Žagar, Sunja, Hrvatsko

✝

Zapustil nas je po krajši, težki bolezni naš nad vse ljubljeni soprog, oče, stari oče, brat, stric in tast, gospod

Georg Rajgel

želez. nadsprevodnik v pok.

previden s tolažilj svete vere.

Pogreb nepozabnega pokojnika bo v torek, dne 9. julija t. l. ob pol 3. uri pop. izpred mrtvaške veže splošne bolnice na pokopališče k Sv. Križu.

Ljubljana, dne 8. julija 1929.

Angela Rajgel, soproga.
Ernest, blag. kontrolor, sin
in vsi ostali sorodniki.

Občina Ljubljana Mestni pogrebni zavod

Lutz in Monolit peči

Samotež najcenejša, prvovrstna Šamota za peči in štedilnike

Elektromotorji Conz Altona Bahrenfeld

Ing. GUZELJ, Ljubljana VII.

Jernejeva cesta št. 5 **Telefon št. 3252**

»Češnje so letos dobro obrodile!« Za zimo jih ohranite najbolje v WECK-ovih čašah za vkuhavanje.

Tovarniška zaloga **Weck** za celo državo pri tv. Fructus, Ljubljana, Krekov trg 10.-I. Maribor: Carl Lotz in Pinter & Lenard. Celje: Josip Jagodič. Zahtevajte cenik!

Vreče

nove in rabljene vseh vrst ter **juto za embalažo** ima vedno v zalogi **Mirko Mlakar** Ljubljana, Slomškova ulica 11.

✝

Učiteljski zbor, upraviteljstvo in krajevni šolski odbor v Topličah pri Zagorju o. S. javljajo žalostno vest, da je nenadoma tragično preminul idealno-vzorni učitelj gospod

Kramar Mijo

Večni počitek mu je določen na farnem pokopališču v Trbovljah.

Morsko kopališče

BAŠKA

(otok Krk)

Hotel Grandić

Do 1. IX. pension Din 75;
od 1. IX. Din 60·— 65·—
Poseben popust uradnikom!

KDOR OGLAŠUJE, TA NAPREDUJE!

Samo iz originalne Jugobanat-patent-moke se dobiva najboljše pecivo!

Urejuje Davorin Ravlen. Izdaja za konzorcij »Jutra« Adolf Ribnikar. Za Narodno tiskarno d. d. kot tiskarnarja Franc Jezeršek. Za inseratni del je odgovoren Alojzij Novak. Vsi v Ljubljani.