

SVETI VVO SPREJELI

## Nove oskrbnine v VVO

Od začetka marca veljajo v vseh vzgojnovarstvenih organizacijah v Ljubljani nove mesečne oskrbnine, ki so jih obravnavali in sprejeli sveti posameznih vzgojnovarstvenih organizacij.

Cene storitev se oblikujejo v VVO praviloma enkrat letno v razmerju z oceno gibanj splošnih življenjskih stroškov, materialnih stroškov, gibanj osebnih dohodkov ter

zakonskih in drugih obveznosti. Tako so VVO tudi letos na podlagi navodil in enotne metodologije pripravile izračune ekonomskih cen za letošnje leto.

V občini Ljubljana Center opravlja vzgojnovarstveno dejavnost pet vzgojnovarstvenih organizacij, ki samostojno oblikujejo celotni prihodek z menjavo dela z uporabniki, dve vzgojnovarstveni organi-

zaciji — Klinični center in PTT Ljubljana pa sta TOZD oziroma samostojna delovna enota omenjenih organizacij združenega dela.

Primerjavo sprejetega predloga novih mesečnih oskrbnin, ki bodo veljale od prvega marca letos, s sprejetimi oziroma valoriziranimi cenami, ki so veljale doslej, nam najbolj nazorno pokaže naslednja preglednica za VVO v naši občini:

### I. starostna skupina otrok (jaslični oddelek)

VVO	Sprejeta cena storitve v letu 1979	Valoriz. cena (celotno valorizacijo pokrila SOV brez 50% udel. staršev)	Predlog nove cene v letu 1980	Index 4 : 2	Index 4 : 3
<b>Ljubljana Center</b>					
5 Ane Zihel	2.789,81	2.910,60	3.489,39	125,1	119,8
6 Dr. Fr. Prešeren	2.923,22	3.049,80	3.683,70	126,0	120,7
7 Klinični center	2.861,00	2.984,90	3.540,52	120,0	118,6
8 Poljane	2.929,85	3.056,70	3.691,15	126,0	120,7
9 Prule	2.800,00	2.921,00	3.516,00	125,5	120,3
10 Vodmat	3.075,00	3.208,00	3.686,80	119,9	114,9
11 PTT	—	—	—	—	—
poprečno Center	2.870,00	2.994,00	3.572,00	124,4	119,3

### II. starostna skupina otrok (predšolski oddelek)

VVO	Sprejeta cena storitve v letu 1979	Valoriz. cena (celotno valorizacijo pokrila SOV brez 50% udel. staršev)	Predlog nove cene v letu 1980	Index 9 : 7	Index 9 : 8
<b>Ljubljana Center</b>					
5 Ane Zihel	2.213,35	2.309,18	2.768,40	125,0	119,8
6 Dr. Fr. Prešeren	2.213,51	2.309,35	2.740,10	124,0	118,6
7 Klinični center	2.214,00	2.309,86	2.757,80	121,0	119,3
8 Poljane	2.203,90	2.299,32	2.777,20	126,0	120,7
9 Prule	2.240,00	2.337,00	2.751,30	122,8	117,7
10 Vodmat	2.248,85	2.346,22	2.766,26	123,0	117,9
11 PTT	2.150,00	2.243,00	2.595,65	120,7	115,7
poprečno Center	2.220,00	2.316,00	2.757,00	124,1	119,0

Seveda pa navedene cene niso tiste, ki jih plačujejo starši otrok. Dejavnost vzgojnovarstvenih organizacij se namreč financira iz sredstev, ki jih dobijo vzgojnovarstvene organi-

zacije od samoupravne interesne skupnosti za otroško varstvo in oskrbnine, ki jo plačujejo starši otrok.

Prispevek staršev pa je odvisen od višine mesečnega

dohodka na člana družinske skupnosti ter so glede na to razvrščeni v 1-8 skupin lestvice za diferencirano udeležbo plačil, ki je letos enaka kot preteklo leto, in sicer:

### RAZPOREDITEV STARŠEV — NEPOSREDNIH UPORABNIKOV V LESTVICO ZA DIFERENCIRANO UDELEŽBO PLAČILA STORITEV V LETU 1980 PO POTRDLIH O OD ZA LETO 1979 (po stanju 1. februarja 1980)

Doh. skup.	Mesečni dohodek na člana druž. skup.	% udel.	DOJENČKI CENA v letu 1980 poprečna din 3.593,80		PREDŠOLSKI OTROCI CENA poprečna v l. 1980 din 2.689,00	
			Znesek od cene	Plačajo starši več kot v l. 1979	Znesek od cene	Plačajo starši več kot v l. 1979
1.	do 2340	20%	718	153	537	115
2.	nad 2340 do 2970	30%	1078	231	806	173
3.	nad 2970 do 3435	38%	1365	292	1021	219
4.	nad 3435 do 3750	44%	1581	338	1183	255
5.	nad 3750 do 4220	50%	1796	384	1344	289
6.	nad 4220 do 4840	56%	2012	431	1505	324
7.	nad 4840 do 5625	65%	2335	499	1747	375
8.	nad 5625	70%	2515	538	1882	405

## Nove ureditve

Na eni zadnjih sej je izvršni svet skupščine občine Ljubljana Center obravnaval predloge za obravnavo in sprejem sklepov o javni razgrnitvi zazidalnih načrtov za zazidalne otoke CS-5 Prule, CO-1/20 Žabjek ter osnutke zazidalnega načrta za zazidalni otok CS 101 ob Hradeckega cesti.

Izvršni svet je po obravnavi osnutkov zazidalnih načrtov za omenjene zazidalne otoke sprejel sklep, da se s predloženimi osnutki načrtov strinja ter da se načrti javno razgrnejo, sklepi o javni razgrnitvi, ki bo trajala trideset dni pa objavijo v Uradnem listu.

### CS-PRULE

Zazidalni načrt, ki se označi z oznako CS-5 Prule obsega območje med Karlovško cesto, Gruberjevim prekopom, Ljubljano in Hrenovo ulico.

Prvi delovni osnutek tega načrta, ki je bil izdelan na podlagi programa krajevne

skupnosti Prule, je bil novembra lani že teden dni javno razgrnjen v KS Prule. V razpravi oblikovane pripombe so se upoštevale pri izdelavi osnutka, ki je sedaj v obravnavi. Glavni razlogi za oblikovanje novega zazidalnega načrta za ta predel izvirajo iz spremenjenih in novih zahtev sodobnega stanovanjskega naselja kot so Prule. Glavni zazidalni in ureditveni predlogi, ki izvirajo iz predloženega osnutka načrta so predvsem naslednji: Tako želja krajanov kot samega podjetja Tribune je, da se le-ta s svojo dejavnostjo, ki moti okolje in nima nadaljnjih razvojnih možnosti, umakne na novo lokacijo. Na izpraznjenem prostoru bi bilo mogoče zgraditi manjkajoče parkirnišče v dveh kletnih etažah (350 mest).

Današnje trgovsko in krajevno središče ob Prijateljivi ulici je potrebno dopolniti z

družbenimi prostori za delo KS, trgovino, mogoče tudi pošto in banko. Na mestu dveh sedanjih barak pa je potrebno urediti primerno zelenico in otroško igrišče.

Krajani tudi podpirajo rušenje starih barak in preureditev Špice v mirno rekreacijsko območje. Tu bi bilo namreč lahko nekaj manjših športnih igrišč in kopalnišče.

Glede izboljšav na področju prometa pa bo vsekakor ena največjih pridobitev programiran izven nivojski prehod za pešce v podaljšku Janežičeve proti severu, tako da bodo imeli otroci in krajani varno pot na Grad.

Z omenjenimi prodobitvami in preureditvami se bo dosegel nov korak v razvoju krajevne skupnosti Prule, predvsem v smeri humanizacije in ureditve okolja.

### CO L/20 ŽABJAK

Ta zazidalni načrt obsega predel med Karlovško cesto do Šentjakobskega mostu,

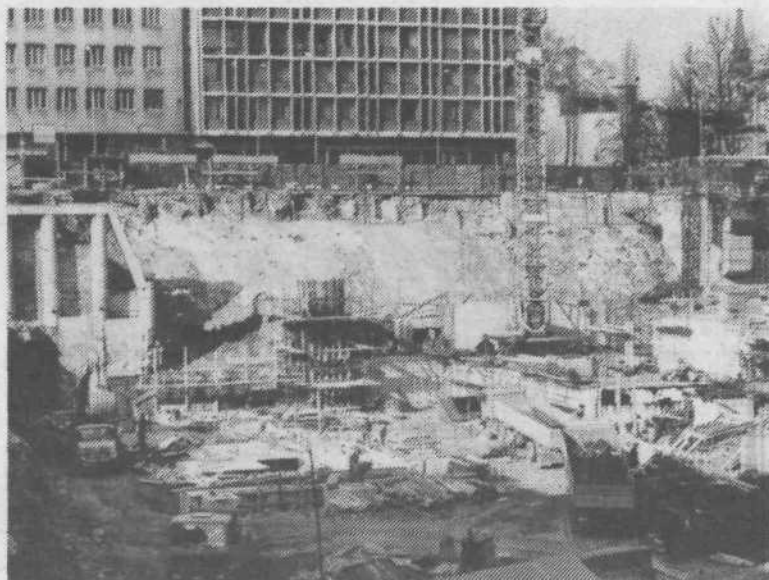

GRADNJA V SREDIŠČU MESTA

## Ploščad Borisa Kraigherja

### Veliko peševih površin

Med Titovo cesto, Metalke, hotelom Holiday Inn in Nazorjevo ulico v samem središču mesta nastaja ploščad Borisa Kraigherja. Delavci Gradisa TOZD GE Ljubljana so avgusta 1978. leta začeli z izkopom gradbene jame in varovanjem le-te. Varovanje gradbene jame je bilo izredno zahtevno, zato ker je gradbišče v centru mesta, v strnjem naselju. Z betonskimi piloti je bilo potrebno zavarovati temelje obstoječih objektov: Metalke, hotela Holiday Inn, Titove ceste itd.

Takoj po prihodu gradbenikov so na gradbišče prišli arheologi, saj so gradbeniki pri izkopu odkrili bogata najdišča iz rimskih časov, ki predstavljajo pomembno verigo v zgodovini Ljubljane.

Zaradi resnično ugodnega vremena v februarju in marcu gradnja ploščadi poteka po predvidenem planu, kar pomeni, da bo prva etapa gradnje, do nivoja Titove ceste končana prihodnje leto. Sedaj Gradisovci betonirajo kleti, ki bodo kar tri, oziroma pod delom ploščadi štiri.

V pripravi je tudi gradnja objektov nad nivojem, druga faza, vendar se zaradi stabilizacijskih ukrepov zaenkrat še ne ve, kdaj bodo začeli s to gradnjo.

V dveh pritličnih objektih bosta Šestica oziroma Metalka, v enonadstropnem objektu pa bo imela svoje prostore Tkanina. V to fazo gradnje sodi tudi dominanten objekt na ploščadi. To bo 45 metrov visoka poslovna stolpnica (prvotno je bilo predvideno, da bo v njej Ljubljanska banka vendar je kasneje odpovedala), za katero investitor še ni znan.

Ploščad Borisa Kraigherja je planirana tako, da bodo na njej prišli na svoj račun pešci. Predvideno je namreč 5000 kvadratnih metrov pokritih in 5500 kvadratnih metrov nepokritih peševih površin. Med Titovo cesto in objekti na ploščadi je v 25 metrskem pasu predviden drevored z asfaltno potjo. Tudi ob Dalmatinovi je načrtana ozelenitev pasu od ceste do objektov. Osnovne peš poti na ploščadi bodo povezovala Titovo z Miklošičevo cesto in Nazorjevo z Dalmatinovo.

V kotu med Titovo in Dalmatinovo cesto naj bi stal spomenik Borisu Kraigherju. Načrt za njega je že bil izdelan in nagrade podeljene, vendar do dokončne odločitve, če bo spomenik na predvidenem mestu, še vedno ni.

C. Pavlin

Grudnovim nabrežjem in Hrenovo ulico. Ta predel, ki je pretežno stanovanjski, vsebuje vrsto problemov: od socialnih, sanitarno-tehničnih, komunalnih, kulturnozgodovinskih do ekonomskih. Prvi pogoj za izboljšavo razmer je vsestranska sanacija obstoječega kulturnozgodovinskega stavbnega tkiva. S tem bi bili ustvarjeni boljši pogoji za bivanje in delo. Poleg celovite prenove Žabjaka pa se odpira tudi vprašanje možnosti za nadaljni razvoj državnega arhiva SRS.

Upoštevati je potrebno, da bo zaradi zgodovinske in kulturne vrednosti predela potrebno sanirati po smernicah spomeniškega varstva.

### CS 101 OB HRADECKEGA CESTI

Območje, ki ga zajema otok CS-101 ob Hradeckega cesti med Gruberjevim kanalom in pobočjem od Karlovškega

mostu do mostu na Poljanski cesti je nezazidljivo in zato edini predel v naši občini, kjer imamo tudi nekaj nedovoljenih stanovanjskih gradenj. Zavod za družbeni razvoj je po naročilu upravnega organa skupščine občine Center izdelal osnutek zazidalnega načrta. Le-ta bo v glavnem legaliziral nedovoljene gradnje in dopolnil obstoječe stanje na tem območju.

Glavna značilnost načrta je, da se z njim predvideva ureditev športnih in rekreacijskih površin med cesto in železniško progo, ki bi bile namenjene predvsem prebivalcem KS Prule in KS Poljane.

Ob koncu dodajmo, da sklepi o javni razgrnitvi osnutkov vseh treh zazidalnih načrtov za omenjene zazidalne otoke določajo, da bodo le ti javno razgrnjeni v KS Prule in KS Poljane, trideset dni po objavi v Uradnem listu. Rok za pripombe k osnutkom poteče zadnji dan razgrnitve.

ab