



VPIS ŠTUDENTOV NA TERCIARNO IZOBRAŽEVANJE V ŠTUDIJSKEM LETU 2004/2005
STUDENT ENROLMENT IN TERTIARY EDUCATION IN THE ACADEMIC YEAR 2004/2005

- ▶ Število v tem študijskem letu vpisanih na terciarno izobraževanje (višješolsko strokovno in visokošolsko) presega 110 000. V izobraževanje je vključena že skoraj polovica prebivalstva, starega 19 do 23 let.
- ▶ Najpogostejša oblika izobraževanja je visokošolski dodiplomski študij (80 % vseh vpisanih), sledita višješolski strokovni študij (nad 10%) in podiplomski študij (nad 7 % vseh vpisanih).
- ▶ Vpis na visokošolski dodiplomski študij je glede na preteklo leto porasel skoraj za 5 %. Število vpisanih presega 90 000. Razmerje med številom vpisanih na visokošolski strokovni in univerzitetni študij je skoraj izenačeno.
- ▶ Na visokošolski podiplomski študij je vpisanih nekaj več kot 8000 študentov. V to število so prvič vključeni študentje, vpisani na doktorski študij in na nekatere zasebne visokošolske zavode, ki izvajajo le podiplomske študijske programe (Fakulteto za podiplomske državne in evropske študije, IEDC-Fakulteto za podiplomski študij managementa in na Mednarodno podiplomsko šolo Jožefa Stefana).
- ▶ Vpis na višje strokovne šole še vedno narašča, vendar ne več tako skokovito kot v preteklih letih. V tem študijskem letu je v tovrstne programe vpisanih več kot 12 000 študentov. Med programi, ki jih razpisujejo te šole prevladujeta komercialist in poslovni sekretar, vendar se v zadnjem obdobju ponudba širi tudi na področja tehnike, kmetijstva, lesarstva in živilstva.
- ▶ In this academic year we have over 110,000 students enrolled in tertiary education (post-secondary vocational and higher). Nearly half of the population aged 19 to 23 is in education.
- ▶ The most frequent type of study is higher undergraduate (80% of the enrolled), followed by post-secondary vocational (over 10%), and postgraduate studies (more than 7% of all students).
- ▶ The enrolment at higher undergraduate studies has increased over the previous year by nearly 5%. The number of the enrolled surpassed 90,000. The proportion between the higher professional and the university type of study is almost equal.
- ▶ Over 8,000 of students are enrolled at higher postgraduate studies. In This number includes for the first time students, enrolled in doctor's degree study and in some private higher education institutions carrying out only postgraduate study programs (Postgraduate School for State and European Studies, IEDC – School of Management and Jožef Stefan International Postgraduate School).
- ▶ Enrolment in post-secondary vocational colleges is still increasing, although not so rapidly as in the previous years. In this academic year over 12,000 students are enrolled in these types of programs. The prevalent programs offered by these schools are commercialist and bussiness secretary, however recently the offer has been broadened also in the fields of engineering, agriculture, wood technology and food processing.

1. Študenti v Sloveniji, 1999/00 - 2004/05

Students in Slovenia, 1999/00 - 2004/05

	Skupaj Total	Vpisani v Enrolled in				
		višješolske strokovne programe post-secondary vocational programs	visokošolske programe higher education programs			
			dodiplomske undergraduate	podiplomske postgraduate		
				magistrske, specialistične master's, specialist's	doktorske doctor's	
1999/00	83816	2447	77609	3760	...	1999/00
2000/01	91494	4760	82812	3922	...	2000/01
2001/02	99214	6170	88100	4944	...	2001/02
2002/03	101458	8796	87056	5606	...	2002/03
2003/04	104396	11099	87205	6092	...	2003/04
2004/05	112228	12621	91229	7414	964	2004/05

Slika 1: Študenti v Sloveniji, 1999/00 - 2004/05

Chart 1: Students in Slovenia, 1999/00 - 2004/05

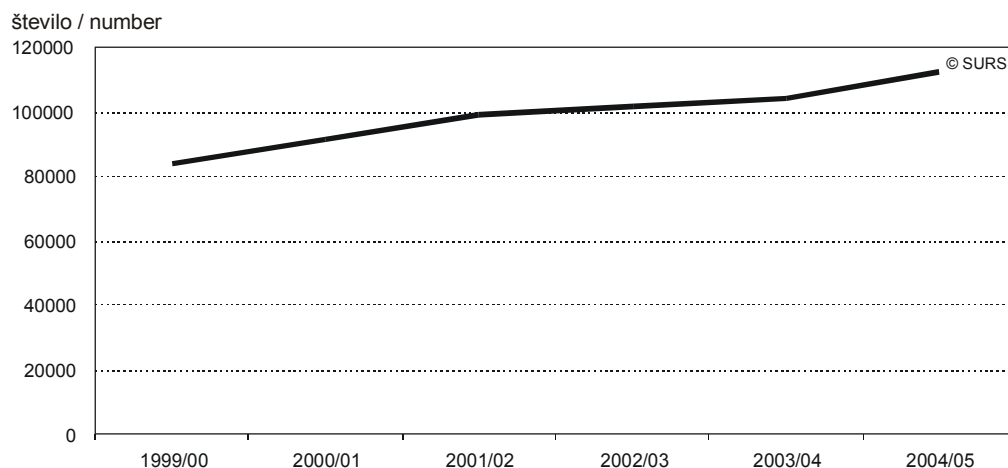

2. Vključenost prebivalstva, starega 19-23 let, v dodiplomsko izobraževanje, Slovenija, 1990-2004

Participation rate of population, age 19-23 in undergraduate education, Slovenia, 1990 - 2004

	1990	1995	1997	1998	1999	2000	2001	2002	2003	2004 ¹⁾	
Delež (%)	18,1	21,5	30,7	34,0	35,9	37,7	40,9	42,0	42,8	44,6	Share (%)

1) Prebivalstvo po stanju 30. 6. 2004
Population as of 30 June 2004.

3. Študenti po področjih izobraževanja po mednarodni standardni klasifikaciji izobraževanja (ISCED 97) in vrsti študija, Slovenija, 2004/05
Students by fields of education by International Standard Classification of Education (ISCED 97) and type of study, Slovenia, 2004/05

Področja izobraževanja	Vrsta študija Type of study									Fields of education
	skupaj total	višje- šolski strokovni post- second- ary voca- tional	visokošolski higher							
			dodiplomski undergraduate			podiplomski postgraduate				
			skupaj total	strokovni pofe- ssional	univerzi- tetni univer- sity	skupaj total	speciali- stični specia- list's	magis- trski master's	doktorski doctor's	
SKUPAJ / TOTAL										
SKUPAJ	112228	12621	91229	41235	49994	8378	1249	6165	964	TOTAL
Izobraževanje	10183	-	9766	1465	8301	417	28	369	20	Education
Izobraževanje učiteljev	10183	-	9766	1465	8301	417	28	369	20	Teacher training
Umetnost in humanistika	8559	127	7651	157	7494	781	67	598	116	Humanities and Arts
Umetnost	1678	127	1377	67	1310	174	23	138	13	Arts
Humanistika	6881	-	6274	90	6184	607	44	460	103	Humanities
Družbene vede, poslovne vede, pravo	49207	6580	38014	20204	17810	4613	825	3657	131	Social sciences, Business and Law
Družbene vede	10249	-	8357	65	8292	1892	1	1796	95	Social sciences
Novinarstvo in obveščanje	689	-	661	-	661	28	-	26	2	Journalism and information
Poslovne in upravne vede	33881	6580	25257	20139	5118	2044	823	1190	31	Business and administration
Pravne vede	4388	-	3739	-	3739	649	1	645	3	Law
Znanost, matematika in računalništvo	6029	346	5078	1507	3571	605	10	349	246	Science, Mathematics and Computing
Vede o življenju	1205	-	957	-	957	248	-	150	98	Life science
Fizikalne, kemijske in vede o materiji	1175	-	1036	151	885	139	-	64	75	Physical science
Matematika in statistika	558	-	528	161	367	30	-	13	17	Mathematics and statistics
Računalništvo	3091	346	2557	1195	1362	188	10	122	56	Computing
Tehnika, proizvodne in predelovalne tehnologije ter gradbeništvo	17753	2632	14165	7020	7145	956	102	606	248	Engineering, Manufacturing and Construction
Tehnika	9192	1516	7073	3778	3295	603	101	352	150	Engineering
Proizvodne in predelovalne tehnologije	4145	631	3363	2147	1216	151	1	73	77	Manufacturing and processing
Arhitektura in gradbeništvo	4416	485	3729	1095	2634	202	-	181	21	Architecture and building
Kmetijstvo in veterina	3565	515	2894	1480	1414	156	-	132	24	Agriculture and Veterinary
Kmetijstvo in gozdarstvo	3113	515	2473	1480	993	125	-	108	17	Agriculture and forestry
Veterinarstvo	452	-	421	-	421	31	-	24	7	Veterinary
Zdravstvo in sociala	8032	27	7565	4338	3227	440	57	316	67	Health and Welfare
Zdravstvo	6492	27	6039	3390	2649	426	43	316	67	Health
Socialno delo	1540	-	1526	948	578	14	14	-	-	Social services
Storitve	8900	2394	6096	5064	1032	410	160	138	112	Services
Osebnе storitve	2703	909	1722	1722	-	72	72	-	-	Personal services
Transportne storitve	3325	884	2369	1689	680	72	19	45	8	Transport services
Varstvo okolja	921	601	119	1	118	201	4	93	104	Environmental protection
Varovanje	1951	-	1886	1652	234	65	65	-	-	Security services

3. Študenti po področjih izobraževanja po mednarodni standardni klasifikaciji izobraževanja (ISCED 97) in vrsti študija, Slovenija, 2004/05 (nadaljevanje)

Students by fields of education by International Standard Classification of Education (ISCED 97) and type of study, Slovenia, 2004/05 (continued)

Področja izobraževanja	Vrsta študija Type of study								Fields of education	
	skupaj total	višje- šolski strokovni post- second- ary voca- tional	visokošolski higher							
			dodiplomski undergraduate			podiplomski postgraduate				
			skupaj total	strokovni pofe- ssional	univerzi- tetni univer- sity	skupaj total	speciali- stični specia- list's	magis- trski master's		doktorski doctor's
ŽENSKÉ / WOMEN										
SKUPAJ	64885	6129	54163	23276	30887	4593	677	3472	444	TOTAL
Izobraževanje	8186	-	7883	1424	6459	303	26	264	13	Education
Izobraževanje učiteljev	8186	-	7883	1424	6459	303	26	264	13	Teacher training
Umetnost in humanistika	6283	17	5725	93	5632	541	51	417	73	Humanities and Arts
Umetnost	1088	17	951	44	907	120	14	95	11	Arts
Humanistika	5195	-	4774	49	4725	421	37	322	62	Humanities
Družbene vede, poslovne vede, pravo	31837	4646	24498	12860	11638	2693	460	2158	75	Social sciences, Business and Law
Družbene vede	6698	-	5552	45	5507	1146	-	1084	62	Social sciences
Novinarstvo in obveščanje	561	-	535	-	535	26	-	24	2	Journalism and information
Poslovne in upravne vede	21521	4646	15796	12815	2981	1079	459	611	9	Business and administration
Pravne vede	3057	-	2615	-	2615	442	1	439	2	Law
Znanost, matematika in računalništvo	1925	43	1635	251	1384	247	5	145	97	Science, Mathematics and Computing
Vede o življenju	852	-	692	-	692	160	-	95	65	Life science
Fizikalne, kemijske in vede o materiji	489	-	430	53	377	59	-	33	26	Physical science
Matematika in statistika	350	-	341	113	228	9	-	6	3	Mathematics and statistics
Računalništvo	234	43	172	85	87	19	5	11	3	Computing
Tehnika, proizvodne in predelovalne tehnologije ter gradbeništvo	4287	291	3770	1597	2173	226	2	153	71	Engineering, Manufacturing and Construction
Tehnika	604	43	519	189	330	42	1	20	21	Engineering
Proizvodne in predelovalne tehnologije	2142	173	1886	1149	737	83	1	39	43	Manufacturing and processing
Arhitektura in gradbeništvo	1541	75	1365	259	1106	101	-	94	7	Architecture and building
Kmetijstvo in veterina	1958	260	1604	772	832	94	-	81	13	Agriculture and Veterinary
Kmetijstvo in gozdarstvo	1631	260	1300	772	528	71	-	63	8	Agriculture and forestry
Veterinarstvo	327	-	304	-	304	23	-	18	5	Veterinary
Zdravstvo in sociala	6397	23	6095	3777	2318	279	52	190	37	Health and Welfare
Zdravstvo	4977	23	4688	2911	1777	266	39	190	37	Health
Socialno delo	1420	-	1407	866	541	13	13	-	-	Social services
Storitve	4012	849	2953	2502	451	210	81	64	65	Services
Osebne storitve	1853	498	1299	1299	-	56	56	-	-	Personal services
Transportne storitve	994	256	719	467	252	19	7	11	1	Transport services
Varstvo okolja	293	95	77	-	77	121	4	53	64	Environmental protection
Varovanje	872	-	858	736	122	14	14	-	-	Security services

3. Študenti po področjih izobraževanja po mednarodni standardni klasifikaciji izobraževanja (ISCED 97) in vrsti študija, Slovenija, 2004/05 (nadaljevanje)

Students by fields of education by International Standard Classification of Education (ISCED 97) and type of study, Slovenia, 2004/05 (continued)

Področja izobraževanja	Vrsta študija Type of study									Fields of education
	skupaj total	višje- šolski strokovni post- sec- ondary voca- tional	visokošolski higher							
			dodiplomski undergraduate			podiplomski postgraduate				
			skupaj total	strokovni pofe- ssional	univerzi- tetni univer- sity	skupaj total	speciali- stični specia- list's	magis- trski master's	doktorski doctor's	
MOŠKI / MEN										
SKUPAJ	47343	6492	37066	17959	19107	3785	572	2693	520	TOTAL
Izobraževanje	1997	-	1883	41	1842	114	2	105	7	Education
Izobraževanje učiteljev	1997	-	1883	41	1842	114	2	105	7	Teacher training
Umetnost in humanistika	2276	110	1926	64	1862	240	16	181	43	Humanities and Arts
Umetnost	590	110	426	23	403	54	9	43	2	Arts
Humanistika	1686	-	1500	41	1459	186	7	138	41	Humanities
Družbene vede, poslovne vede, pravo	17370	1934	13516	7344	6172	1920	365	1499	56	Social sciences, Business and Law
Družbene vede	3551	-	2805	20	2785	746	1	712	33	Social sciences
Novinarstvo in obveščanje	128	-	126	-	126	2	-	2	-	Journalism and information
Poslovne in upravne vede	12360	1934	9461	7324	2137	965	364	579	22	Business and administration
Pravne vede	1331	-	1124	-	1124	207	-	206	1	Law
Znanost, matematika in računalništvo	4104	303	3443	1256	2187	358	5	204	149	Science, Mathematics and Computing
Vede o življenju	353	-	265	-	265	88	-	55	33	Life science
Fizikalne, kemijske in vede o materiji	686	-	606	98	508	80	-	31	49	Physical science
Matematika in statistika	208	-	187	48	139	21	-	7	14	Mathematics and statistics
Računalništvo	2857	303	2385	1110	1275	169	5	111	53	Computing
Tehnika, proizvodne in predelovalne tehnologije ter gradbeništvo	13466	2341	10395	5423	4972	730	100	453	177	Engineering, Manufacturing and Construction
Tehnika	8588	1473	6554	3589	2965	561	100	332	129	Engineering
Proizvodne in predelovalne tehnologije	2003	458	1477	998	479	68	-	34	34	Manufacturing and processing
Arhitektura in gradbeništvo	2875	410	2364	836	1528	101	-	87	14	Architecture and building
Kmetijstvo in veterina	1607	255	1290	708	582	62	-	51	11	Agriculture and Veterinary
Kmetijstvo in gozdarstvo	1482	255	1173	708	465	54	-	45	9	Agriculture and forestry
Veterinarstvo	125	-	117	-	117	8	-	6	2	Veterinary
Zdravstvo in sociala	1635	4	1470	561	909	161	5	126	30	Health and Welfare
Zdravstvo	1515	4	1351	479	872	160	4	126	30	Health
Socialno delo	120	-	119	82	37	1	1	-	-	Social services
Storitve	4888	1545	3143	2562	581	200	79	74	47	Services
Osebne storitve	850	411	423	423	-	16	16	-	-	Personal services
Transportne storitve	2331	628	1650	1222	428	53	12	34	7	Transport services
Varstvo okolja	628	506	42	1	41	80	-	40	40	Environmental protection
Varovanje	1079	-	1028	916	112	51	51	-	-	Security services

Slika 2: Študenti po področjih izobraževanja in spolu, Slovenija, 2004/05
Chart 1: Students by fields of education, Slovenia, 2004/05

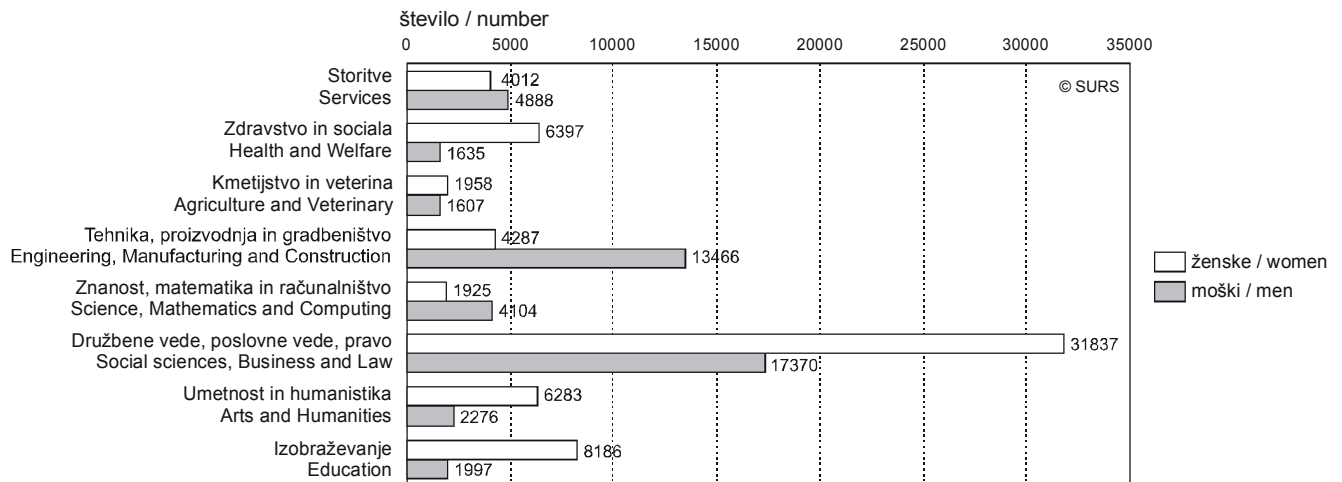

4. Študenti po starosti, vrsti študija in spolu, Slovenija, 2004/05
Students by age, type of study and sex, Slovenia, 2004/05

Starost (leta)	Vrsta študija Type of study									Age (years)
	skupaj total	višješolski strokovni post-secondary vocational	visokošolski higher							
			dodiplomski undergraduate			podiplomski postgraduate				
			skupaj total	strokovni professional	univerzitetni university	skupaj total	specialistični specialist's	magistrski master's	doktorski doctor's	
SKUPAJ / TOTAL										
SKUPAJ	112228	12621	91229	41235	49994	8378	1249	6165	964	TOTAL
18 ali manj	1137	31	1106	267	839	-	-	-	-	Up to 18 years
19	11610	540	11070	3519	7551	-	-	-	-	19
20	13416	1092	12324	4870	7454	-	-	-	-	20
21	13170	1310	11859	5038	6821	1	1	-	-	21
22	12667	1172	11486	4844	6642	9	2	6	1	22
23	11839	810	10922	4479	6443	107	36	68	3	23
24	9880	746	8589	3418	5171	545	88	415	42	24
25	7076	674	5513	2359	3154	889	114	719	56	25
26	4910	587	3282	1650	1632	1041	125	779	137	26
27	3534	483	2051	1157	894	1000	106	739	155	27
28	2675	409	1465	920	545	801	83	569	149	28
29	2248	413	1272	895	377	563	69	407	87	29
30-34	7516	1640	4345	3330	1015	1531	214	1139	178	30-34
35-39	5260	1374	3088	2414	674	798	173	580	45	35-39
40 +	5290	1340	2857	2075	782	1093	238	744	111	40 +

4. Študenti po starosti, vrsti študija in spolu, Slovenija, 2004/05 (nadaljevanje)
Students by age, type of study and sex, Slovenia, 2004/05 (continued)

Starost (leta)	Vrsta študija Type of study									Age (years)	
	skupaj total	višješolski strokovni post- secondary vocational	visokošolski higher						skupaj total		skupaj total
			dodiplomski undergraduate			podiplomski postgraduate					
			skupaj total	strokovni professional	univerzi- tetni university	skupaj total	speciali- stični specialist's	magistrski master's			
ŽENSKE / WOMEN											
SKUPAJ	64885	6129	54163	23276	30887	4593	677	3472	444	TOTAL	
18 ali manj	712	14	698	168	530	-	-	-	-	Up to 18 years	
19	6681	232	6449	1958	4491	-	-	-	-	19	
20	7799	518	7281	2703	4578	-	-	-	-	20	
21	7740	616	7123	2894	4229	1	1	-	-	21	
22	7502	552	6945	2748	4197	5	1	4	-	22	
23	7053	375	6608	2457	4151	70	23	47	-	23	
24	5827	376	5126	1902	3224	325	46	259	20	24	
25	4009	319	3162	1246	1916	528	67	441	20	25	
26	2727	282	1857	918	939	588	72	461	55	26	
27	1917	229	1117	621	496	571	57	434	80	27	
28	1475	190	819	481	338	466	49	347	70	28	
29	1249	211	716	496	220	322	40	243	39	29	
30-34	4138	828	2508	1908	600	802	117	590	95	30-34	
35-39	3044	734	1921	1480	441	389	86	283	20	35-39	
40 +	3012	653	1833	1296	537	526	118	363	45	40 +	
MOŠKI / MEN											
SKUPAJ	47343	6492	37066	17959	19107	3785	572	2693	520	TOTAL	
18 ali manj	425	17	408	99	309	-	-	-	-	Up to 18 years	
19	4929	308	4621	1561	3060	-	-	-	-	19	
20	5617	574	5043	2167	2876	-	-	-	-	20	
21	5430	694	4736	2144	2592	-	-	-	-	21	
22	5165	620	4541	2096	2445	4	1	2	1	22	
23	4786	435	4314	2022	2292	37	13	21	3	23	
24	4053	370	3463	1516	1947	220	42	156	22	24	
25	3067	355	2351	1113	1238	361	47	278	36	25	
26	2183	305	1425	732	693	453	53	318	82	26	
27	1617	254	934	536	398	429	49	305	75	27	
28	1200	219	646	439	207	335	34	222	79	28	
29	999	202	556	399	157	241	29	164	48	29	
30-34	3378	812	1837	1422	415	729	97	549	83	30-34	
35-39	2216	640	1167	934	233	409	87	297	25	35-39	
40 +	2278	687	1024	779	245	567	120	381	66	40 +	

Slika 3: Študenti dodiplomskega študija po starosti in spolu, Slovenija, 2004/05
Chart 3: Undergraduate students by age and sex, Slovenia, 2004/05

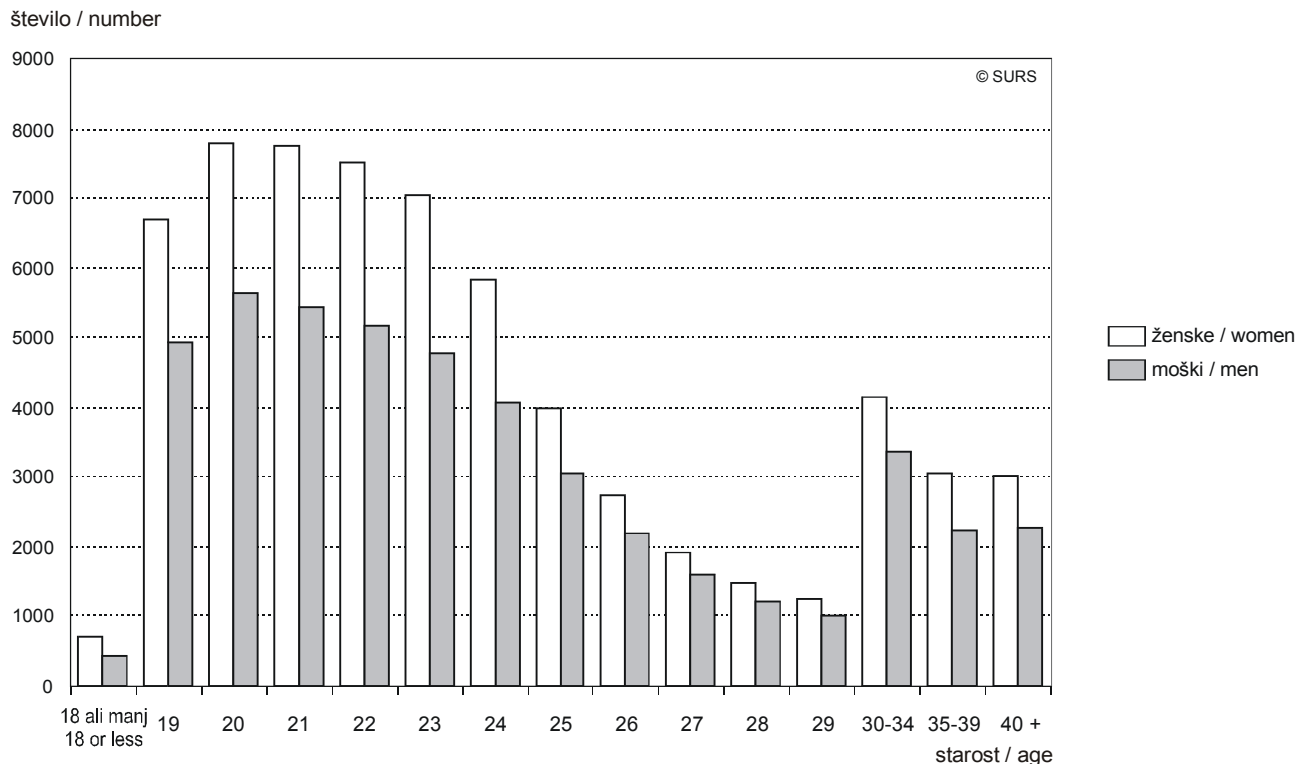

5. Študenti (brez absolventov), vpisani na dodiplomski študij, po vrsti izobraževalnih zavodov in načinu študija, Slovenija, 2002/03 - 2004/05

Students (without candidates for graduation), enrolled in undergraduate studies by type of educational institutions and mode of study, Slovenia 2002/03 - 2004/05

Vrsta izobraževalnega zavoda	2002/03				2003/04				2004/05				Type of educational institution
	Število ustanov ¹⁾ number of institutions ¹⁾	Študenti students			Število ustanov ¹⁾ number of institutions ¹⁾	Študenti students			Število ustanov ¹⁾ number of institutions ¹⁾	Študenti students			
		vsi total	redni full-time	izredni part-time		vsi total	redni full-time	izredni part-time		vsi total	redni full-time	izredni part-time	
SKUPAJ	79	81140	52792	28348	86	81873	53932	27941	94	85962	56032	29930	TOTAL
Visokošolski zavodi	48	72344	49818	22526	49	70774	50462	20312	52	73341	51936	21405	Higher education institutions
Univerze	37	67065	48064	19001	42	68506	49610	18896	43	71116	51106	20010	Universities
Ljubljana	27	45957	35823	10134	26	44862	35885	8977	26	46055	36751	9304	Ljubljana
Maribor	10	21108	12241	8867	11	19972	12347	7625	12	21273	12644	8629	Maribor
Primorska	-	-	-	-	5	3672	1378	2294	5	3788	1711	2077	Primorska
Samostojni visokošolski zavodi	11	5279	1754	3525	7	2268	852	1416	9	2225	830	1395	Free-standing higher education institutions
Višje strokovne šole	31	8796	2974	5822	37	11099	3470	7629	42	12621	4096	8525	Vocational colleges

1) Prikazane so vse visokošolske ustanove, ne glede na vrsto programa, ki ga izvajajo.
Data refer to all higher education institutions, regardless to the type of program they perform.

6. Študenti, vpisani na dodiplomski študij, po vrstah izobraževalnih zavodov in študijskih programov, Slovenija, 2004/05
Student enrolment in undergraduate studies by type of educational institutions and by type of educational programs, Slovenia 2004/05

Vrsta izobraževalnega zavoda	Vpisani na dodiplomski študij po vrstah študijskih programov Student enrolment in undergraduate studies by type of educational programs										Type of educational institution
	vsi študenti all students			v višje- šolskih strokov- nih programih in post- secondary vocational programs	v visokošolskih strokovnih programih in higher professional programs			v univerzitetnih programih in university programs			
	skupaj total	brez absol- ventov without candida- tes for gradu- ation	absol- venti candida- tes for gradu- ation	skupaj total	skupaj total	brez absol- ventov without candida- tes for gradu- ation	absol- venti candida- tes for gradu- ation	skupaj total	brez absol- ventov without candida- tes for gradu- ation	absol- venti candida- tes for gradu- ation	
SKUPAJ	103490	85602	17888	12621	41235	33124	8111	49994	40217	9777	TOTAL
Visokošolski zavodi	91229	73341	17888	-	41235	33124	8111	49994	40217	9777	Higher education institutions
Univerze:	88656	71116	17540	-	38815	31048	7767	49841	40068	9773	Universities
v Ljubljani	58265	46055	12210	-	20955	16184	4771	37310	29871	7439	Ljubljana
v Mariboru	25621	21273	4348	-	13834	11784	2050	11787	9489	2298	Maribor
na Primorskem	4770	3788	982	-	4026	3080	946	744	708	36	Primorska
Samostojni visokošolski zavodi	2573	2225	348	-	2420	2076	344	153	149	4	Single higher education institutions
Višje strokovne šole¹⁾	12261	12261	-	12621	-	-	-	-	-	-	Vocational colleges

1) Podatki za vpis na višje strokovne šole niso popolni zaradi neskladja med trajanjem letnika in študijskim letom pri izrednih študentih.
Data for students enrolment in vocational colleges are not complete for part-time students because of the variance between the single grade and the academic year.

7. Študenti, vpisani na visokošolski podiplomski študij, po spolu, Slovenija, 1997/98 - 2004/05
Student enrolment in postgraduate higher education study by sex, Slovenia 1997/98 - 2004/05

	1997/98	1998/99	1999/00	2000/01	2001/02	2002/03	2003/04	2004/05	
SKUPAJ	2584	3006	3760	3922	4944	5606	6092	8378	TOTAL
ženske	1277	1487	1905	1984	2607	2959	3295	4593	women
moški	1307	1519	1855	1938	2337	2647	2797	3785	men
Magisterij	2329	2825	3563	3732	4492	4938	5148	6165	Master's degree
ženske	1125	1380	1809	1888	2342	2578	2788	3472	women
moški	1204	1445	1754	1844	2150	2360	2360	2693	men
Specializacija	255	181	197	190	452	668	944	1249	Specialist's degree
ženske	152	107	96	96	265	381	507	677	women
moški	103	74	101	94	187	287	437	572	men
Doktorat	964	Doctor's degree
ženske	444	women
moški	520	men

8. Vpis študentov na višje strokovne šole, Slovenija, 2004/05

Student enrolment in vocational colleges, Slovenia, 2004/05

Šola Izobraževalni program	Število vpisanih študentov Number of students enrolled			Letnik študija Grade				School Educational program
	skupaj total	redni full-time	izredni part-time	I.		II.		
				skupaj total	redni full-time	skupaj total	redni full-time	
SKUPAJ	12621	4096	8525	6765	2541	5856	1555	TOTAL
Višja str. šola za gostinstvo in turizem Bled	489	374	115	258	199	231	175	Vocational College of Catering and Tourism Bled
Višja strokovna šola za gostinstvo Maribor	325	233	92	217	171	108	62	Vocational College of Catering Maribor
Doba Maribor, Višja strokovna šola	1226	169	1057	566	84	660	85	Doba Maribor, Vocational College
EŠ Novo mesto, Višja strokovna šola	320	139	181	144	76	176	63	EŠ Novo mesto, Vocational College
ŠC Slovenj Gradec, Višja strokovna šola	476	224	252	251	161	225	63	ŠC Slovenj Gradec, Vocational College
PKŠ Celje, Višja strokovna šola	567	245	322	241	130	326	115	PKŠ Celje, Vocational College
ETRS Brežice, Višja strokovna šola	348	157	191	201	80	147	77	ETRS Brežice, Vocational College
EŠ Murska Sobota, Višja strokovna šola	312	156	156	197	79	115	77	EŠ Murska Sobota, Vocational College
LEILA Ljubljana, Višja strokovna šola za poslovne sekr.	187	-	187	92	-	95	-	LEILA Ljubljana, Vocational College for Business Secretaries
Zavod IRC Ljubljana, Višja strokovna šola	401	2	399	212	1	189	1	IRC Ljubljana, Vocational College
CPU Ljubljana, Višja strokovna šola	282	-	282	176	-	106	-	CPU Ljubljana, Vocational College
Višja strokovna šola Academia Maribor	226	1	225	109	1	117	-	Vocational College Academia Maribor
Gea College Ljubljana, Višja strokovna šola	264	-	264	109	-	155	-	Gea College Ljubljana, Vocational College
Zavod B2 Ljubljana, Višja strokovna šola	233	-	233	108	-	125	-	Institute B2 Ljubljana, Vocational College
Abitura Celje, Višja strokovna šola	526	-	526	178	-	348	-	Abitura Celje, Vocational College
ZARIS Ljubljana, Višja strokovna šola	197	-	197	95	-	102	-	ZARIS Ljubljana, Vocational College
Višja strok. šola za multimedije Ljubljana	127	-	127	71	-	56	-	Vocational College of Multimediums Ljubljana
INTER-ES Ljubljana, Višja strokovna šola	135	-	135	46	-	89	-	INTER-ES Ljubljana, Vocational College
IZ Hera Ljubljana, Višja strokovna šola	199	-	199	95	-	104	-	IZ Hera Ljubljana, Vocational College
Lampret Consulting Nova Gorica, Višja strok. šola	126	-	126	83	-	43	-	Lampret Consulting Nova Gorica, Vocational College
Zavod B2 Maribor, Višja strokovna šola	180	1	179	104	1	76	-	Institute B2 Maribor, Vocational College
ŠC Postojna, Višja strokovna šola	259	129	130	147	81	112	48	ŠC Postojna, Vocational College
IC Memory Dutovje, Višja strokovna šola	108	-	108	59	-	49	-	IC Memory Dutovje, Vocational College
IC Memory Koper, Višja strokovna šola	114	-	114	60	-	54	-	IC Memory Koper, Vocational College
B&B, Višja strokovna šola v Kranju	123	-	123	123	-	-	-	B&B, Vocational College Kranj
ŠC Celje, Višja strokovna šola	742	292	450	367	210	375	82	ŠC Celje, Vocational College
ŠC Novo mesto, Višja strokovna šola	657	281	376	392	198	265	83	ŠC Novo mesto, Vocational College
ŠC Velenje, Višja strokovna šola	617	308	309	355	216	262	92	ŠC Velenje, Vocational College
ELES Ljubljana, Višja strokovna šola	232	-	232	118	-	114	-	ELES Ljubljana, Vocational College
ŠC PET Ljubljana, Višja strokovna šola	469	364	105	291	187	178	177	ŠC PET Ljubljana, Vocational College
Lesarska šola Maribor, Višja strokovna šola	258	175	83	117	87	141	88	School of Wood Technology Maribor, Vocational College
PŠ Maribor, Višja prometna šola	385	193	192	196	111	189	82	PŠ Maribor, Vocational College of Transport Services
IRZ Izraz Ljubljana, Višja strokovna šola	260	-	260	113	-	147	-	IRZ Izraz Ljubljana, Vocational College
EDC Kranj, Višja strokovna šola	116	-	116	60	-	56	-	EDC Kranj, Vocational College
Višja šola za strojništvo Škofja Loka	146	70	76	146	70	-	-	Vocational College of Mechanics Škofja Loka
TŠC Nova Gorica, Višja strokovna šola	133	70	63	133	70	-	-	TŠC Nova Gorica, Vocational College
B&B, Višja strokovna šola v Ljubljani	27	-	27	27	-	-	-	B&B, Vocational College Ljubljana
Živilska šola Maribor, Višja strokovna šola	242	189	53	142	114	100	75	School of Food Technology Maribor, Vocational College
KŠ Novo mesto, Višja strokovna šola	202	159	43	117	89	85	70	KŠ Novo mesto, Vocational College
ŠC Šentjur, Višja strokovna šola	241	105	136	123	65	118	40	ŠC Šentjur, Vocational College
Vrtnarska šola Celje, Višja strokovna šola	117	60	57	117	60	-	-	School of Horticulture Celje, Vocational College
Skaldens Ljubljana, Višja strokovna šola za ustne higienike	27	-	27	9	-	18	-	Skaldens Ljubljana, Vocational College for Dental Sanitarian

9. Študenti, vpisani na visokošolski dodiplomski študij, po visokošolskih zavodih in načinu študija, Slovenija, 2004/05
Students enrolment in undergraduate higher education study by higher education institutions and mode of study, Slovenia 2004/05

Visokošolski zavod	Skupaj Total	Vpisani po letnikih Enrolled by grades			Absolventi Candidates for graduation	Higher education institution
		skupaj total	redni full-time	izredni part-time		
SKUPAJ	91229	73341	51936	21405	17888	TOTAL
Univerza v Ljubljani	58265	46055	36751	9304	12210	University of Ljubljana
Visoke šole	2046	1511	1100	411	535	Professional Colleges
Visoka šola za zdravstvo	2046	1511	1100	411	535	University College of Health Care
Fakultete	55263	43776	34953	8823	11487	Faculties
Filozofska fakulteta	7786	5870	5457	413	1916	Faculty of Arts
Ekonomska fakulteta	8849	6810	4394	2416	2039	Faculty of Economics
Pravna fakulteta	2036	1709	1469	240	327	Faculty of Law
Fakulteta za družbene vede	4659	3539	2730	809	1120	Faculty of Social Sciences
Fakulteta za šport	1075	882	746	136	193	Faculty of Sport
Pedagoška fakulteta	2648	2132	1865	267	516	Faculty of Education
Teološka fakulteta	447	414	369	45	33	Theological Faculty
Fakulteta za socialno delo	1526	1322	515	807	204	Faculty of Social Work
Fakulteta za upravo	4359	3565	1251	2314	794	Faculty of Public Administration
Fakulteta za strojništvo	1889	1576	1515	61	313	Faculty of Mechanical Engineering
Fakulteta za elektrotehniko	2190	1808	1801	7	382	Faculty of Electrical Engineering
Fakulteta za arhitekturo	919	782	739	43	137	Faculty of Architecture
Fakulteta za gradbeništvo in geodezijo	1840	1472	1308	164	368	Faculty of Civil and Geodetic Engineering
Fakulteta za kemijo in kemijsko tehnologijo	1547	1265	1148	117	282	Faculty of Chemistry and Chemical Technology
Fakulteta za matematiko in fiziko	1050	865	807	58	185	Faculty of Mathematics and Physics
Naravoslovnotehniška fakulteta	1931	1506	1331	175	425	Faculty of Natural Sciences and Engineering
Oddelek za tekstilstvo	1284	973	831	142	311	Department of Textile Technology
Oddelek za materiale in metalurgijo	270	225	200	25	45	Department of Materials and Metallurgy
Oddelek za geotehnologijo in rudarstvo	163	130	130	-	33	Department of Geotechnology and Mining
Oddelek za geologijo	214	178	170	8	36	Department of Geology
Fakulteta za računalništvo in informatiko	1577	1368	1323	45	209	Faculty of Computer Sciences
Fakulteta za pomorstvo in promet	1906	1371	936	435	535	Faculty of Maritime Studies and Transport
Biotehniška fakulteta	3891	2903	2632	271	988	Biotechnical Faculty
Oddelek za agronomijo	934	733	621	112	201	Department of Agronomy
Oddelek za živilstvo	682	498	484	14	184	Department of Food Science and Technology
Oddelek za gozdarstvo	449	333	279	54	116	Department of Forestry
Oddelek za biologijo	436	317	317	-	119	Department of Biology
Oddelek za lesarstvo	649	460	397	63	189	Department of Wood Technology
Oddelek za zootehniko	525	393	365	28	132	Zootechnical Department
Oddelek za krajinsko arhitekturo	174	127	127	-	47	Department of Landscape Architecture
Veterinarska fakulteta	421	323	323	-	98	Veterinary Faculty
Medicinska fakulteta	1696	1450	1450	-	246	Faculty of Medicine
Fakulteta za farmacijo	1021	844	844	-	177	Faculty of Pharmacy
Umetniške akademije	956	768	698	70	188	Art Academies
Akademija za glasbo	422	365	320	45	57	Academy of Music
Akademija za likovno umetnost	429	321	296	25	108	Academy of Fine Arts
Akademija za gledališče, radio, film in televizijo	105	82	82	-	23	Academy of Theatre, Radio, Film and Television
Univeza v Mariboru	25621	21273	12644	8629	4348	University of Maribor
Visoke šole	977	846	375	471	131	Professional Colleges
Visoka zdravstvena šola	977	846	375	471	131	University College of Nursing Studies
Fakultete	24644	20427	12269	8158	4217	Faculties
Pedagoška fakulteta	4996	3461	2885	576	1535	Faculty of Education
Ekonomsko-poslovna fakulteta	4292	3902	2115	1787	390	Faculty of Business and Economics
Fakulteta za organizacijske vede	6078	4891	1411	3480	1187	Faculty of Organisational Sciences
Pravna fakulteta	1703	1534	920	614	169	Faculty of Law
Fakulteta za policijsko-varnostne zadeve	1370	1174	431	743	196	Faculty of Police Work and Security

9. Študenti, vpisani na visokošolski dodiplomski študij, po visokošolskih zavodih in načinu študija, Slovenija, 2004/05 (nadaljevanje)
Students enrolment in undergraduate higher education study by higher education institutions and mode of study, Slovenia 2004/05 (continued)

Visokošolski zavod	Skupaj Total	Vpisani po letnikih Enrolled by grades			Absolventi Candidates for graduation	Higher education institution
		skupaj total	redni full-time	izredni part-time		
Fakulteta za elektrotehniko, računal. in informatiko	2404	2140	1663	477	264	Faculty of Electrical Engineering and Computer Science
Fakulteta za gradbeništvo	1259	1071	948	123	188	Faculty of Civil Engineering
Fakulteta za kemijo in kemijsko tehnologijo	482	447	351	96	35	Faculty of Chemistry and Chemical Engineering
Fakulteta za strojništvo	1406	1223	976	247	183	Faculty of Mechanical Engineering
Fakulteta za kmetijstvo	565	495	480	15	70	Faculty of Agriculture
Medicinska fakulteta	89	89	89	-	-	Faculty of Medicine
Univerza na Primorskem	4770	3788	1711	2077	982	University of Primorska
Visoke šole	1826	1277	507	770	549	Professional Colleges
Visoka šola za zdravstvo Izola	210	210	179	31	-	University College of Health Care Izola
Turistica - Visoka šola za turizem	1616	1067	328	739	549	Turistica, University College of Tourism
Fakultete	2944	2511	1204	1307	433	Faculties
Fakulteta za humanistične študije	471	471	407	64	-	Faculty of Humanity Studies
Fakulteta za management	1944	1583	434	1149	361	Faculty of Management
Pedagoška fakulteta	529	457	363	94	72	Faculty of Education
Samostojni visokošolski zavodi	2573	2225	830	1395	348	Single Higher Education Institutions
Gea College - Visoka šola za podjetništvo	595	431	230	201	164	Gea College of Entrepreneurship
Visoka šola za upravljanje in poslovanje	1447	1339	283	1056	108	School of Business and Management
Šola za risanje in slikanje	66	48	2	46	18	College of Visual Arts
Politehnika Nova Gorica	465	407	315	92	58	Polytechnics
Visoka komercialna šola Celje ¹⁾	School of Commerce ¹⁾

1) Zaradi poznega soglasja k programu SURS-u ni uspelo pridobiti individualnih podatkov o vpisu študentov na ta visokošolski zavod.
Because of the late consensus to the program, SORS did not succeed to gather individual data on enrolment on this higher education institution.

10. Študenti, vpisani na visokošolski podiplomski študij, po visokošolskih zavodih, vrsti vpisa in spolu, Slovenija, 2004/05
Students enrolment in postgraduate higher education study by higher education institutions, type of study and sex, Slovenia, 2004/05

Visokošolski zavod	Vpisani na Enrolled on								Higher education institution
	skupaj total		specialistični študij specialist's degree study		magistrski študij master's degree study		doktorski študij doctor's degree study		
	skupaj total	ženske women	skupaj total	ženske women	skupaj total	ženske women	skupaj total	ženske women	
Skupaj	8378	4593	1249	677	6165	3472	964	444	TOTAL
Univerza v Ljubljani	4853	2741	556	319	3612	2088	685	334	University of Ljubljana
Fakultete	4130	2289	533	305	3113	1779	484	205	Faculties
Filozofska fakulteta	568	409	5	5	441	327	122	77	Faculty of Arts
Ekonomska fakulteta	1062	552	213	143	843	408	6	1	Faculty of Economics
Pravna fakulteta	235	179	1	1	234	178	-	-	Faculty of Law
Fakulteta za družbene vede	520	365	1	-	485	346	34	19	Faculty of Social Sciences
Fakulteta za šport	68	31	-	-	68	31	-	-	Faculty of Sport
Pedagoška fakulteta Lj.	163	149	27	25	130	119	6	5	Faculty of Education
Teološka fakulteta	87	59	40	33	31	16	16	10	Theological Faculty
Fakulteta za socialno delo	14	13	14	13	-	-	-	-	Faculty of Social Work
Fakulteta za upravo	174	110	130	77	44	33	-	-	Faculty for Public Administration
Fakulteta za strojništvo	128	4	33	1	78	3	17	-	Faculty of Mechanical Engineering
Fakulteta za elektrotehniko	230	8	50	-	134	5	46	3	Faculty of Electrical Engineering
Fakulteta za arhitekturo	31	19	-	-	31	19	-	-	Faculty of Architecture
Fakulteta za gradbeništvo in geodezijo	135	66	-	-	126	64	9	2	Faculty of Civil and Geodetic Engineering

10. Študenti, vpisani na visokošolski podiplomski študij, po visokošolskih zavodih, vrsti vpisa in spolu, Slovenija, 2004/2005 (nadaljevanje)
Students enrolment in postgraduate higher education study by higher education institutions, type of study and sex, Slovenia, 2004/05 (continued)

Visokošolski zavod	Vpisani na Enrolled on								Higher education institution
	skupaj total		specialistični študij specialist's degree study		magistrski študij master's degree study		doktorski študij doctor's degree study		
	skupaj total	ženske women	skupaj total	ženske women	skupaj total	ženske women	skupaj total	ženske women	
Fakulteta za kemijo in kemijsko tehnologijo	109	55	-	-	69	36	40	19	Faculty of Chemistry and Chemical Technology
Fakulteta za matematiko in fiziko	88	22	-	-	32	14	56	8	Faculty of Mathematics and Physics
Naravoslovnotehniška fakulteta	78	46	-	-	39	28	39	18	Faculty of Natural Sciences and Engineering
Oddelek za kemijsko izobraževanje in informatiko	9	6	-	-	7	6	2	-	Department of Chemical Education and Informatics
Oddelek za tekstilstvo	29	24	-	-	20	16	9	8	Department of Textile Technology
Oddelek za materiale in metalurgijo	15	6	-	-	7	4	8	2	Department of Materials and Metallurgy
Oddelek za geotehnologijo in rudarstvo	5	1	-	-	1	-	4	1	Department of Geotechnology and Mining
Oddelek za geologijo	20	9	-	-	4	2	16	7	Department of Geology
Fakulteta za računalništvo in informatiko	101	7	-	-	84	7	17	-	Faculty of Computer Sciences
Fakulteta za pomorstvo in promet	50	16	19	7	31	9	-	-	Faculty of Maritime Studies and Transport
Biotehniška fakulteta	287	179	-	-	211	136	76	43	Biotechnical Faculty
Medicinska fakulteta	2	-	-	-	2	-	-	-	Faculty of Medicine
Umetniške akademije	134	88	23	14	111	74	-	-	Art Academies
Akademija za glasbo	35	24	23	14	12	10	-	-	Academy of Music
Akad. za likovno umetnost	87	56	-	-	87	56	-	-	Academy of Fine Arts
AGRFT	12	8	-	-	12	8	-	-	Academy of Theatre, Radio, Film and Television
Univerza v Lj -interdiscip. študiji	589	364	-	-	388	235	201	129	University of Ljubljana, interdisciplinary studies
Univerza v Mariboru	1787	945	289	131	1357	764	141	50	University of Maribor
Visoke šole	53	44	53	44	-	-	-	-	Professional Colleges
Visoka zdravstvena šola	53	44	53	44	-	-	-	-	University College of Nursing Studies
Fakultete	1734	901	236	87	1357	764	141	50	Faculties
Pedagoška fakulteta	300	219	-	-	296	216	4	3	Faculty of Education
Ekonomsko-poslovna fakulteta	275	174	36	26	239	148	-	-	Faculty of Business and Economics
Fakulteta za organizacijske vede	240	112	116	46	120	65	4	1	Faculty of Organisational Sciences
Pravna fakulteta	414	263	-	-	411	261	3	2	Faculty of Law
Fakulteta za policijsko-varnostne vede	65	14	65	14	-	-	-	-	Faculty of Police Work and Security
Fakulteta za elektrotehniko, računalništvo in informatiko	136	7	-	-	80	4	56	3	Faculty of Electrical Engineering and Computer Science
Fakulteta za gradbeništvo	46	9	-	-	28	5	18	4	Faculty of Civil Engineering
Fakulteta za kemijo in kemijsko tehnologijo	59	40	-	-	18	12	41	28	Faculty of Chemistry and Chemical Engineering
Fakulteta za strojništvo	158	42	19	1	125	33	14	8	Faculty of Mechanical Engineering
Fakulteta za kmetijstvo	41	21	-	-	40	20	1	1	Faculty of Agriculture
Univerza na Primorskem	622	350	369	213	232	130	21	7	University of Primorska
Fakultete	622	350	369	213	232	130	21	7	Faculties
Fakulteta za humanistične študije	48	27	-	-	48	27	-	-	Faculty of Humanity Studies
Fakulteta za management	574	323	369	213	184	103	21	7	Faculty of Management
Samostojni visokošolski zavodi	1116	557	35	14	964	490	117	53	Single Higher Education Institutions
Gea College - Visoka šola za podjetništvo	35	14	35	14	-	-	-	-	Gea College of Entrepreneurship
ISH, Fakulteta za podiplomske humanistične študije	84	62	-	-	56	44	28	18	ISH, Faculty of Postgraduate Humanity Studies
Fakulteta za podiplomske državne in evropske študije	833	411	-	-	832	410	1	1	Postgraduate Faculty for State and European Studies
IEDC - Fakulteta za podiplomski študij managementa	17	5	-	-	17	5	-	-	IEDC, School of Management
Politehnika	88	48	-	-	47	29	41	19	Polytechnic
Mednarodna podiplomska šola Jožefa Stefana	59	17	-	-	12	2	47	15	Jožef Stefan International Postgraduate School

11. Študenti po vrsti študija po stalnem prebivališču (občinah), Slovenija, 2004/05
Students by type of study and permanent residence (municipalities), Slovenia, 2004/05

	Vpisani Enrolled						
	skupaj total	v višje strokovne šole in vocational colleges		v visokošolske zavode in higher education institutions			
		skupaj total	redni full-time	dodiplomski študij undergraduate studies		podiplomski študij postgraduate studies	
				skupaj total	redni full-time	skupaj total	redni full-time
SLOVENIJA / SLOVENIA	110962	12567	4090	90178	64695	8217	1669
Ajdovščina	1171	73	13	981	730	117	17
Beltinci	357	30	18	306	240	21	3
Benedikt	73	12	5	57	46	4	1
Bistrica ob Sotli	82	13	11	68	51	1	-
Bled	619	44	16	532	373	43	8
Bloke	84	5	2	75	64	4	1
Bohinj	252	19	9	222	167	11	6
Borovnica	220	23	9	184	128	13	5
Bovec	150	11	1	131	106	8	1
Braslovče	229	37	16	180	140	12	2
Brda	289	24	2	241	163	24	7
Brezovica	604	53	11	512	381	39	7
Brežice	1156	216	97	875	669	65	12
Cankova	59	7	2	50	39	2	-
Celje	2933	531	144	2184	1499	218	34
Cerklje na Gorenjskem	366	45	13	302	215	19	1
Cerknica	590	58	13	499	354	33	13
Cerkno	297	21	11	257	210	19	3
Cerkvenjak	57	9	4	43	32	5	-
Črenšovci	175	18	5	148	124	9	3
Črna na Koroškem	148	18	11	123	100	7	-
Črnomelj	722	94	26	604	453	24	6
Destričnik	102	13	6	82	68	7	-
Divača	206	24	4	168	121	14	1
Dobje	49	12	5	33	29	4	-
Dobrepolje	131	14	4	114	91	3	-
Dobrna	99	23	9	72	57	4	2
Dobrova - Polhov Gradec	388	37	10	330	239	21	3
Dobrovnik/Dobronak	45	9	3	34	28	2	-
Dol pri Ljubljani	257	26	5	216	171	15	4
Dolenjske Toplice	173	34	19	132	90	7	1
Domžale	1950	158	33	1632	1075	160	40
Dornava	125	13	6	108	67	4	-
Dravograd	447	62	31	349	261	36	2
Duplek	283	36	14	233	175	14	3
Gorenja vas - Poljane	444	34	12	391	311	19	1
Gorišnica	263	19	9	232	170	12	3
Gornja Radgona	533	71	39	426	301	36	2
Gornji Grad	134	15	9	115	97	4	1
Gornji Petrovci	69	16	12	52	37	1	-
Grad	69	16	11	53	41	-	-
Grosuplje	1040	117	24	853	592	70	17
Hajdina	173	19	7	146	110	8	1
Hoče - Slivnica	491	69	24	380	273	42	3
Hodoš/Hodos	7	-	-	7	6	-	-
Horjul	165	12	1	142	108	11	2
Hrastnik	469	78	31	371	246	20	6
Hrpelje - Kozina	201	13	2	176	119	12	2
Idrija	713	40	8	621	485	52	15
Ig	317	35	8	263	183	19	4
Ilirska Bistrica	825	82	23	694	530	49	7
Ivančna Gorica	711	70	26	593	423	48	8
Izola/Isola	751	47	1	625	412	79	11
Jesenice	999	99	38	834	569	66	12
Jezerško	32	4	4	27	21	1	-
Juršinci	104	11	1	90	72	3	-

11. Študenti po vrsti študija po stalnem prebivališču (občinah), Slovenija, 2004/05 (nadaljevanje)
Students by type of study and permanent residence (municipalities), Slovenia, 2004/05 (continued)

	Vpisani Enrolled						
	skupaj total	v višje strokovne šole in vocational colleges		v visokošolske zavode in higher education institutions			
		skupaj total	redni full-time	dodiplomski študij undergraduate studies		podiplomski študij postgraduate studies	
				skupaj total	redni full-time	skupaj total	redni full-time
Kamnik	1523	122	22	1286	925	115	27
Kanal	287	24	5	246	185	17	3
Kidričevo	325	40	15	264	198	21	1
Kobarid	229	9	-	210	166	10	2
Kobilje	25	2	-	22	19	1	-
Kočevje	757	56	12	660	438	41	9
Komen	200	13	-	171	118	16	2
Komenda	264	26	5	220	158	18	3
Koper/Capodistria	2684	189	13	2229	1503	266	54
Kostel	24	1	-	23	17	-	-
Kozje	174	33	17	133	106	8	5
Kranj	3359	272	68	2800	1956	287	54
Kranjska Gora	275	37	4	226	142	12	6
Križevci	143	18	9	120	99	5	-
Krško	1507	246	113	1182	909	79	9
Kungota	127	26	6	92	70	9	-
Kuzma	46	10	5	34	17	2	-
Laško	652	127	53	490	385	35	6
Lenart	523	49	16	428	320	46	5
Lendava/Lendva	506	57	21	433	334	16	3
Litija	997	87	30	851	609	59	4
Ljubljana	17457	1350	266	14298	9729	1809	517
Ljubno	125	19	6	104	85	2	1
Ljutomer	539	70	40	433	323	36	10
Logatec	620	76	23	496	353	48	9
Loška dolina	192	28	5	152	108	12	4
Loški Potok	87	8	4	76	60	3	-
Lovrenc na Pohorju	108	15	9	87	65	6	-
Luče	62	16	6	44	38	2	-
Lukovica	253	16	5	227	161	10	2
Majšperk	201	27	12	167	137	7	4
Maribor	6179	799	241	4747	3271	633	80
Markovci	169	14	6	149	114	6	2
Medvode	822	64	16	693	484	65	11
Mengeš	473	65	15	376	262	32	9
Metlika	426	61	19	340	259	25	7
Mežica	193	17	4	156	114	20	5
Miklavž na Dravskem polju	317	58	16	245	171	14	-
Miren - Kostanjevica	250	22	4	215	131	13	1
Mirna Peč	169	27	18	133	111	9	2
Mislinja	307	61	27	218	175	28	5
Moravče	220	23	5	189	138	8	1
Moravske Toplice	242	42	14	191	133	9	1
Mozirje	345	66	23	259	196	20	6
Murska Sobota	1095	110	47	903	620	82	8
Muta	168	24	11	134	102	10	3
Naklo	307	25	6	268	198	14	3
Nazarje	122	23	15	90	77	9	2
Nova Gorica	2216	208	35	1839	1318	169	39
Novo mesto	2717	401	193	2147	1597	169	38
Odranci	59	10	6	47	35	2	1
Oplotnica	174	23	8	142	112	9	-
Ormož	739	62	29	636	488	41	3
Osilnica	3	1	-	2	2	-	-
Pesnica	352	49	13	288	204	15	2
Piran/Pirano	956	47	1	816	539	93	15
Pivka	292	26	7	248	192	18	3
Podčetrtek	172	24	8	141	114	7	-

11. Študenti po vrsti študija po stalnem prebivališču (občinah), Slovenija, 2004/05 (nadaljevanje)
Students by type of study and permanent residence (municipalities), Slovenia, 2004/05 (continued)

	Vpisani Enrolled						
	skupaj total	v višje strokovne šole in vocational colleges		v visokošolske zavode in higher education institutions			
		skupaj total	redni full-time	dodiplomski študij undergraduate studies		podiplomski študij postgraduate studies	
				skupaj total	redni full-time	skupaj total	redni full-time
Podlehnik	72	7	3	64	51	1	1
Podvelka-Ribnica	109	23	13	82	66	4	-
Polzela	240	45	17	184	129	11	3
Postojna	980	139	47	760	534	81	21
Prebold	241	35	13	187	147	19	4
Preddvor	217	20	10	187	133	10	2
Prevalje	305	36	13	254	175	15	3
Ptuj	1499	149	66	1231	851	119	18
Puconci	200	29	13	161	118	10	1
Rače - Fram	329	52	14	252	192	25	2
Radeče	259	22	8	224	170	13	3
Radenci	283	34	18	222	172	27	1
Radlje ob Dravi	318	46	28	252	203	20	2
Radovljica	1082	89	20	916	651	77	14
Ravne na Koroškem	741	105	48	589	431	47	7
Razkrižje	35	6	4	27	25	2	2
Ribnica	555	31	11	496	360	28	7
Ribnica na Pohorju	32	7	3	23	19	2	-
Rogaška Slatina	550	110	37	413	314	27	3
Rogašovci	127	16	8	110	77	1	-
Rogatec	127	34	9	85	67	8	1
Ruše	398	52	14	319	215	27	1
Selnica ob Dravi	194	26	11	158	115	10	-
Semič	200	39	15	154	134	7	1
Sevnica	984	132	63	790	625	62	17
Sežana	680	68	12	567	382	45	5
Slovenj Gradec	1154	228	93	854	633	72	13
Slovenska Bistrica	1545	236	78	1214	877	95	14
Slovenske Konjice	757	107	39	584	436	66	3
Sodražica	115	8	2	106	74	1	1
Solčava	27	2	1	23	14	2	-
Starše	203	36	17	158	103	9	1
Sveta Ana	65	6	3	55	45	4	1
Sveti Andraž v Slovenskih goricah	46	5	3	37	31	4	-
Sveti Jurij	118	19	11	94	76	5	1
Šalovci	33	12	9	21	11	-	-
Šempeter - Vrtojba	373	38	4	304	224	31	7
Šenčur	447	41	11	372	289	34	7
Šentilj	298	66	19	213	152	19	2
Šentjernej	346	50	24	278	223	18	3
Šentjur pri Celju	1094	202	72	834	641	58	12
Škocjan	159	24	12	127	98	8	2
Škofja Loka	1511	101	32	1291	939	119	24
Škofljica	435	46	4	356	223	33	10
Šmarje pri Jelšah	490	85	29	374	293	31	4
Šmartno ob Paki	197	25	8	161	129	11	2
Šmartno pri Litiji	46	19	1	25	22	2	-
Šoštanj	406	81	30	300	221	25	1
Štore	197	39	20	145	113	13	3
Tabor	66	9	4	56	47	1	-
Tišina	116	19	8	91	59	6	-
Tolmin	771	43	11	685	566	43	20
Trbovlje	947	102	35	785	526	60	14
Trebnje	1037	146	74	831	659	60	9
Trnovska vas	47	8	5	37	31	2	-
Trzin	270	26	1	221	153	23	2
Trzič	834	76	27	688	499	70	13
Turnišče	159	18	10	134	94	7	1

11. Študenti po vrsti študija po stalnem prebivališču (občinah), Slovenija, 2004/05 (nadaljevanje)
Students by type of study and permanent residence (municipalities), Slovenia, 2004/05 (continued)

	Vpisani Enrolled						
	skupaj total	v višje strokovne šole in vocational colleges		v visokošolske zavode in higher education institutions			
		skupaj total	redni full-time	dodiplomski študij undergraduate studies		podiplomski študij postgraduate studies	
				skupaj total	redni full-time	skupaj total	redni full-time
Velenje	2090	412	171	1562	1157	116	27
Velika Polana	56	11	9	40	28	5	-
Velike Lašče	195	13	4	172	137	10	4
Veržej	48	7	4	38	28	3	1
Videm	292	27	13	257	191	8	1
Vipava	336	34	14	291	212	11	5
Vitanje	125	25	16	96	84	4	1
Vodice	246	20	1	213	157	13	4
Vojnik	358	72	22	267	198	19	3
Vransko	96	17	7	73	58	6	-
Vrhnika	1101	110	21	906	594	85	11
Vuzenica	132	16	6	105	81	11	1
Zagorje ob Savi	883	71	23	756	523	56	10
Zavrč	45	3	3	40	29	2	-
Zreče	304	50	18	224	172	30	6
Žalec	1184	158	46	949	664	77	18
Železniki	461	55	7	377	260	29	11
Žetale	67	9	7	57	47	1	-
Žiri	290	16	6	259	199	15	6
Žirovnica	245	30	7	194	140	21	2
Žužemberk	189	26	15	157	127	6	1

Pojasnilo: Podatki vključujejo tudi absolvente s statusom študenta.
Note: Data include also candidates for graduation.

12. Študenti po vrsti študija po stalnem prebivališču (statističnih regijah), Slovenija, 2004/05
Students by type of study and permanent residence (statistical regions), Slovenia, 2004/05

	Skupaj Total		Višje strokovne šole Vocational colleges		Visokošolski zavodi Higher education institutions							
	skupaj total	redni full-time	skupaj total	redni full-time	dodiplomski študij undergraduate studies		podiplomski študij postgraduate studies					
					skupaj total	redni full-time	specializacija specialist's degree		magisterij master's degree		doktorat doctor's degree	
							skupaj total	redni full-time	skupaj total	redni full-time	skupaj total	redni full-time
SLOVENIJA / SLOVENIA	110962	70454	12567	4090	90178	64695	1242	75	6056	1243	919	351
Pomurska	5144	3448	657	326	4197	3084	37	2	229	31	24	5
Podravska	15985	9945	2045	703	12708	9093	126	8	956	114	150	27
Koroška	4054	2689	643	288	3139	2360	24	1	226	32	22	8
Savinjska	13986	8970	2469	889	10654	7928	101	6	659	114	103	33
Zasavska	2299	1414	251	89	1912	1295	20	1	100	24	16	5
Srednjeposavska	3647	2514	594	273	2847	2203	36	1	156	31	14	6
Jugovzhodna Slovenija	7679	5233	1007	444	6266	4702	73	2	284	64	49	21
Osrednjeslovenska	30705	18750	2608	550	25368	17496	421	32	1960	502	348	170
Gorenjska	11740	7522	1007	290	9886	7062	163	15	605	122	79	33
Notranjsko-kraška	2963	1928	338	97	2428	1782	49	3	128	37	20	9
Goriška	7082	4724	547	108	6021	4496	61	1	399	102	54	17
Obalno-kraška	5678	3317	401	33	4752	3194	131	3	354	70	40	17

METODOLOŠKA POJASNILA**Namen statističnega raziskovanja**

Namen statističnega raziskovanja je pridobitev podatkov o vpisu študentov na dodiplomski in podiplomski študij.

Enote opazovanja

Enote opazovanja so študenti, vpisani na višje strokovne šole, visoke strokovne šole, fakultete in umetniške akademije.

Viri

Podatke o vpisu študentov pridobimo iz dveh virov: iz vpisnega lista, ki ga izpolnjujejo študenti, vpisani na visokošolske zavode, in iz vprašalnika ŠOL-ŠTUD, ki ga izpolnjujejo študenti, vpisani na višje strokovne šole in zasebne visokošolske zavode. Vprašalnike izpolnjujejo ob vpisu v 1. letnik in ob napredovanju v naslednji letnik.

Zajetje

Zajeti so vsi javni in zasebni visokošolski zavodi, ki izvajajo dodiplomske in podiplomske študijske programe ter javne in zasebne višje strokovne šole.

Definicije

Visokošolski zavodi so: univerze, fakultete, umetniške akademije in visoke strokovne šole.

Študij na visokošolskih zavodih poteka po študijskih programih za pridobitev izobrazbe in po programih za izpolnjevanje.

Študijski programi na visokošolskih zavodih in višjih strokovnih šolah se izvajajo kot redni študij, lahko pa tudi kot izredni študij, če narava študijskega programa to dopušča.

Višje strokovne šole ureja Zakon o višjem strokovnem izobraževanju (Ur. l. RS, št. 152/04).

Višje strokovno izobraževanje je organizirano kot vzporednica visokemu izobraževanju in ne kot njegov sestavni del. Višje strokovne šole izvajajo programe za pridobitev in izpopolnjevanje višje strokovne izobrazbe. Študij po teh programih traja dve leti.

Objavljanje rezultatov

Letno:

- Statistične informacije. Izobraževanje. Vpis študentov na terciarno izobraževanje
- Slovenija v številkah
- Statistični letopis Republike Slovenije
- Rezultati raziskovanj. Študentje v Republiki Sloveniji

KOMENTAR

Število v tem študijskem letu vpisanih na terciarno izobraževanje (višješolsko strokovno in visokošolsko) presega 110 000. V izobraževanje je vključena že skoraj polovica prebivalstva, starega 19 do 23 let.

Na visokošolski dodiplomski študij je vpisanih 91 229 študentov (vključno z absolventi) ali za 4,6 % več kot v preteklem letu. Na Univerzo v Ljubljani je vpisanih 64 % vseh študentov, na Univerzo v Mariboru 28 %, na Univerzo na Primorskem 5 %, na samostojne visokošolske zavode po 3 % študentov. Delež žensk znaša 59,4 %. Četrtnina vseh študentov študira izredno, od tega skoraj polovica na visokošolskem strokovnem

METHODOLOGICAL EXPLANATIONS**Purpose of the statistical survey**

The purpose of the statistical survey is to obtain data on enrolment of students in undergraduate and postgraduate studies.

Observation units

Observation units are students, enrolled in vocational colleges, professional higher education institutions, faculties and academies of arts.

Sources

We obtain data on student enrolment from two sources: from register sheets, which are filled in by students enrolled in higher education institutions and from the ŠOL-ŠTUD forms, which are filled in by students enrolled in vocational colleges and in private higher education institutions at matriculation and at advancing to the next year.

Coverage

Covered are all public and private higher education institutions carrying out undergraduate and postgraduate study programs as well as public and private vocational colleges.

Definitions

Higher education institutions are: universities, faculties, academies of arts and professional higher education institutions.

Studies at higher education institutions are carried out by study programs for acquiring a degree and by credential study programs.

Study programs at higher education institutions and at vocational colleges are carried out as full-time studies. If nature of the study program permitting, they can also be carried out as part-time studies.

Vocational colleges are regulated by the Post-Secondary Vocational Education Act (OJ RS, No. 152/04).

Post-secondary vocational education is organised in parallel with higher education and not as its part. Vocational colleges carry out programs for acquiring and improving post-secondary vocational education. Studies according to these programs last for two years.

Publishing

Annual:

- Rapid Reports. Education. Student Enrolment in Tertiary Education
- Slovenia in Figures
- Statistical Yearbook of the Republic of Slovenia
- Results of Surveys. Students in the Republic of Slovenia

COMMENT

In this academic year we have over 110.000 students enrolled in tertiary education (post-secondary vocational and higher). Nearly half of the population aged 19 to 23 is in education.

There are 91,229 students studying at higher education institutions at undergraduate level (together with candidates for graduation), which is 4.6% more than in the previous year. 64% of all students are enrolled in the University of Ljubljana, 28% in the University of Maribor, 5% in the University of Primorska and 3% in free-standing higher education institutions. The share of women is 59.4%. A quarter of all students study



študiju in dobra desetina pa na univerzitetnem študiju.

Med rednimi študenti je 12 % ponavljalcev, prehodnost rednih študentov iz prevega v drugi letnik pa je 58-odstotna.

V tem študijskem letu smo zbrali podatke od 42 višjih strokovnih šol, na katere je vpisanih 12 621 študentov, ali za 13,7 % več kot v preteklem študijskem letu. Podatki so popolni le za vpisane v redni študij. Več kot polovica višjih strokovnih šol je zasebnih: te razpisujejo le vpis v izredni študij. Dve tretjini vseh študentov študirata izredno. Delež žensk med študenti višješolskega strokovnega študija se povečuje in v tem študijskem letu obsega že skoraj polovico vseh vpisanih.

Na visokošolski podiplomski študij je vpisanih 8378 študentov. V to število so prvič vključeni študenti, vpisani na doktorski študij in na nekatere zasebne visokošolske zavode, ki izvajajo le podiplomske študijske programe (na Fakulteto za podiplomske državne in evropske študije, na IEDC-Fakulteto za podiplomski študij managementa in na Mednarodno podiplomsko šolo Jožefa Stefana). Na magisterij ali specializacijo je vpisanih 7 414 študentov, na doktorat pa 964. Delež žensk na podiplomskem študiju obsega 54,8 %.

part-time, of which half at higher professional studies and about ten percent at university studies.

Among full-time students there are 12% of repeaters, and the transition rate from the first to the second grade is 58%.

In this academic year we collected data from 42 vocational colleges which registers 12,621 or 13.7% more than in the previous academic year. Data are complete only for students enrolled in full-time programs. More than half of vocational colleges are private, offering only part-time studies. Two thirds of all students are enrolled in part-time programs. The share of women among students enrolled in post-secondary vocational education is on the increase. In this year it comprises almost half of all enrolled.

Over 8,000 of students are enrolled at higher postgraduate studies. In this number includes for the first time students, enrolled in doctor's degree study and in some private higher education institutions, carrying out only postgraduate study programs (Postgraduate School for State and European Studies, IEDC-School of Management and Jožef Stefan International Postgraduate school). 7,414 students are enrolled in master's or specialist's degree studies and 964 students are enrolled in doctor's degree studies. The share of women among postgraduate students is 54.8%.

Sestavila / Prepared by: Breda Ložar

Izdaja, založba in tisk Statistični urad Republike Slovenije, Ljubljana, Vožarski pot 12 - **Uporaba in objava podatkov dovoljena le z navedbo vira** - Odgovarja generalna direktorica mag. Irena Krizman - Urednica zbirke Statistične informacije Marina Urbas - Slovensko besedilo jezikovno uredila Ivanka Zobec - Angleško besedilo jezikovno uredil Boris Panič - Naklada 125 izvodov - ISSN zbirke Statistične informacije 1408-192X - ISSN podzbirke Izobraževanje 1580-1780 - Informacije daje Informacijsko središče, tel.: (01) 241 51 04 - El. pošta: info.stat@gov.si - http://www.stat.si.

Edited, published and printed by the Statistical Office of the Republic of Slovenia, Ljubljana, Vožarski pot 12 - **These data can be used provided the source is acknowledged** - Director-General Irena Krizman - Rapid Reports editor Marina Urbas - Slovene language editor Ivanka Zobec - English language editor Boris Panič - Total print run 125 copies - ISSN of Rapid Reports 1408-192X - ISSN of subcollection Education 1580-1780 - Information is given by the Information Centre of the Statistical Office of the Republic of Slovenia, tel.: +386 1 241 51 04 - E-mail: info.stat@gov.si - http://www.stat.si.