OSREDNJA
KNJIŽNICA
CELJE

NOVA DOBA

Mesečna naročnina 240 SLT, trimesečna naročnina 720 SLT. Cena za izvod izven Slovenije: **Hrvaška in BiH** 80 DIN, **Avstrija** 35 ATS, **Nemčija** 4 DEM, **Švica** 4 SFR, **ZDA in Kanada** 4 USD, **Švedska** 16 SEK, **Avstralija** 5 AUD, **Italija** 1000 LIT

Izhaja ob sredah. Glavni in odgovorni urednik **Janez Sever.** Izdaja PRESE d.o.o. naslov redakcije PRESE NOVA DOBA, Aškerčeva 15, 63000 Celje. Nenaročenih rokopisov ne vračamo, na nepodpisana pisma se ne oziramo.

CENA 60 SLT **SLOVENIJA, SREDA, 22. APRIL 1992** **ŠT. 16–17, LETO XXVI**

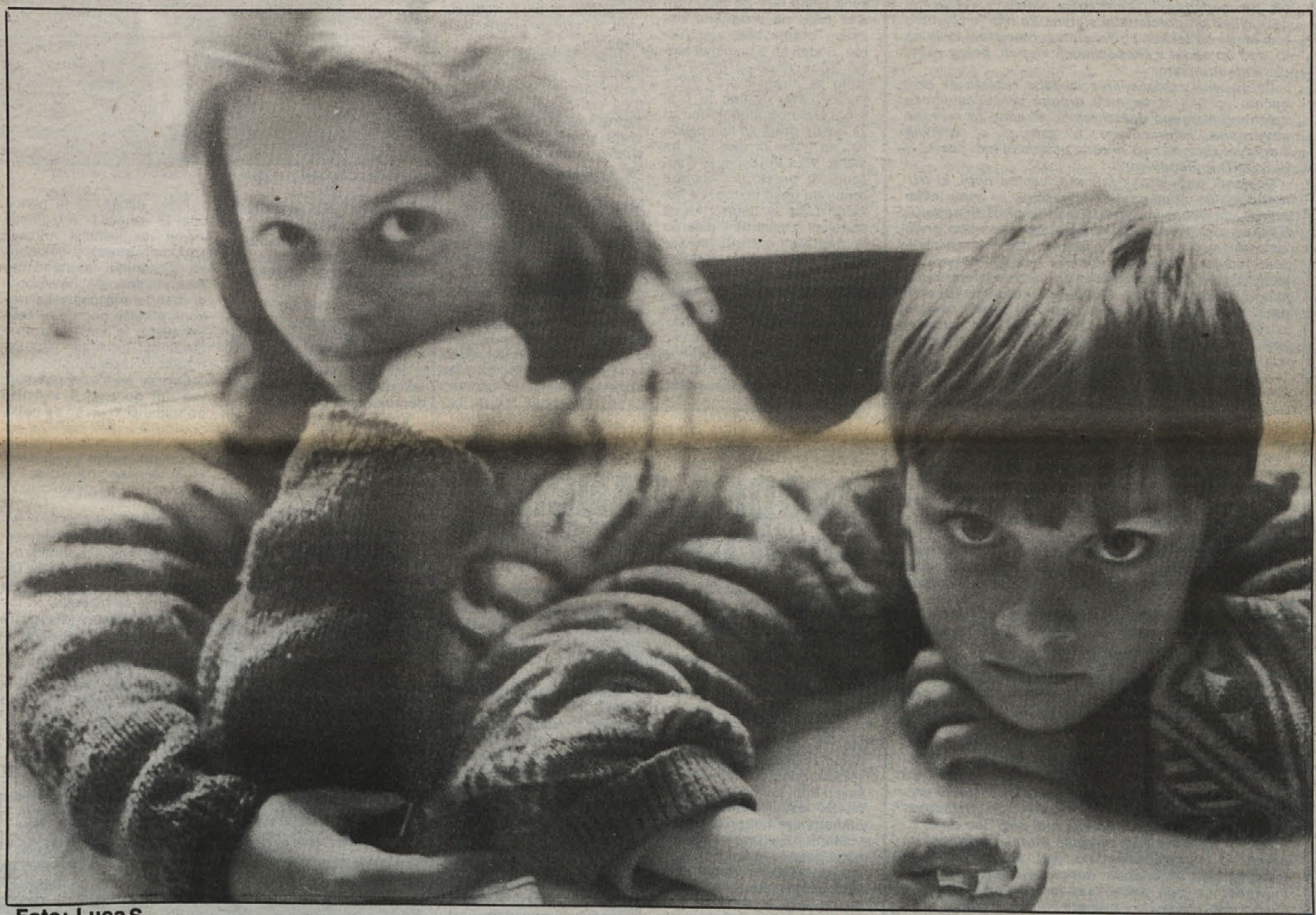

Foto: Luca S

PROSTITUCIJA V SLOVENSKEM BIZNISU

CERKVENI NOVI FEVDALIZEM

KMETJE IN ČRNI JAZBINŠEK JE PROTI

BARIKADE PROTI HRVAŠKI

ZA EN VOZEL EN DOLAR

MEŠIČ; NISEM ŠVERCAL MAMIL

VELIKA NAGRADNA IGRA ZA NAROČNIKE stran 27

KDO OVIRA VOLITVE V SLOVENIJI?

KMEČKO — CERKVENI NARODNI POLITIKANTI

Če smo mislili, da bo s formalno razpustitvijo Demosa umrl tudi njegov reakcionarni duh, smo živeli v slepi veri. Tri glavne stranke nekdanje, v začetku napredne koalicije, nasprotujejo izvedbi predvidenih oktobrskih volitev. Uradni vzrok za zavračanje volitev Slovenske ljudske stranke, Slovenskih krščanskih demokratov in Narodno demokratske stranke je nestrinjanje z načinom volitev v državni zbor, ki naj bi bil, po medstrankarskem kompromisu, z večinskim popravljen proporcionalni sistem. Za njih je premalo tudi to, da bo takšen volilni sistem omogočal vpliv na to, kdo bo sedel v skupščinskih klopeh, poleg volivcev tudi strankam.

Čemu služi zavlačevanje izvedbe takšnih ali drugačnih volitev, ki se med drugim praktično izraža v zahtevi Narodno demokratske stranke za izvedbo obveznega referenduma o zakonu o volitvah v državni zbor, kar so seveda podpisali tudi poslanci SLS, SKD in neodvisni?

Poslanci treh strank (ali vsaj večina njih), ki trenutno klatijo neumnosti v skupščini, so vsaj toliko brihtni, da dobro vedo, da jim je to prvič in zadnjič. Njihova amaterska politična pot bo z izvedbo prvih zares pluralnih volitev, če jih razumemo kot pluralizem mišljenj, končana. Lanske volitve so odprle skupščinska vrata takšnim in drugačnim tičem, ki jim je politika španska vas, samo zato, ker so volilci volili predvsem vse, kar je bilo nerdeče, brez posebne pozornosti na kvaliteti. Ti politikanti si torej prizadevajo čimdlje ohraniti položaje in bonitete, izvirajočih iz njih in iščejo predvsem osebne koristi.

Največji politiki-amaterji so poslanci in funkcionarji, ki nosijo barve Slovenske ljudske stranke. So pa bili toliko zviti, da so spremenili ime stranke, ki je prvotno nosila ime »Kmečka«. Da so zares »kmečke« pameti, se vidi tudi po tem, da se sramujejo svojega imena, saj je že precej časa vsem treznomislečim jasno, da v Sloveniji živijo najboljše ravno kmetje, ki so vedno tarnali, da jih je socializem izkoriščal, dejansko pa so si v njegovem krilu po lahki poti ustvarili udobna gnezda, podobna meščanskim (v slabem pomenu besede seveda).

Na prihodnjih volitvah se bo njih število vsekakor skrčilo, pa če poleg pravih kmetov za njih glasuje tudi kakšen polpismeni delavec (v dobrem pomenu besede seveda). Lanske protikomunistične volitve so pripeljale do »ruralizacije politike«, kar je izjema od pravila tudi v mednarodni skupnosti. (O tem tudi v intervjuju z Janezom Sodržnikom).

Večji maherji od kmetov so vsekakor Slovenski krščanski demokrati, od katerih ima večina poslancev kvalitetnejšo izobrazbo. Med njimi so mnogi prebrisani bivši komunisti, ki so ob narodovi evforiji pravi čas zamenjali rdečo obleko s črno, vedoč, da bodo z lahkoto pobrali volivske glasove. Ob pomanjkanju protirdečega naboja ob naslednjih volitvah, in njihovega nedela v narodovo korist za časa mandata, se jim kar slabo piše. Kljub temu lahko pričakujejo precej glasov, saj slovenska cerkev z velikim prizadevanjem, poleg dušnega, opravlja tudi politično delo.

SDZ — Narodne demokratske stranke poslanci pa praktično niti ne obstajajo, saj so bili izvoljeni v popolnoma drugačnem konceptu. Njihov vpliv bo vsekakor še bolj padel, saj igranje na patriotska čustva dobro zveni le v primeru vojne, pri nas pa je na srečo še mir.

Kmalu pa bo prišlo v Sloveniji do socialnih nemirov, ki bodo slovenske politike našli nepripravljene. In kaj bo potem?

Franci Furland

STRANKARSKI MINISTRSKI STOLČKI V BOJU Z JANEZOM DRNOVŠKOM

VRŽENI V LEVJI BRLOG

Ali bo v sredo izvoljen Janez Drnovšek ali bo Lojze Peterle ostal mandatar, je bilo zvečine odločeno že najmanj dan poprej. Pri vsej tej igri strank z mandatarji nista pomembna ne Drnovšek, ne Peterle, pomembni so le stolčki, ki so jih stranke uspele iztržiti. V razgovorih z Drnovškom je bil pomembnejši položaj, ki ga bodo stranke pridobile ali obdržale kot program novega mandatarja. Volja volilcev poslancev je le igra za lačne množice pred televizijskimi ekrani.

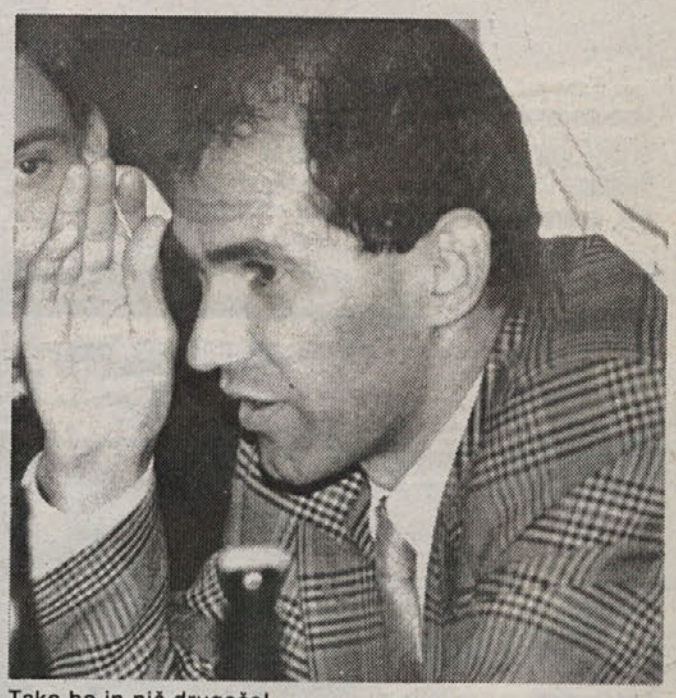

Tako bo in nič drugače!

V središču dogajanja

Bilo je v petek, okoli poldneva. V poslanskem klubu Liberalno demokratske stranke so sedeli mrki, tihi poslanci LDS. Vsak je bral svoje Delo, kot da imajo ob tem času na programu obvezno branje brez pogovorov. Sedeli so v tajništvu kluba. Tone Anderlič je bil na stolu za stranke pred mizo tajnice, Mile Šetinc je bral svoje Delo ob klubski mizici za goste, drugi so se posedli kar na mize ali naslonili na stene. Vika Potočnik je v sosednjem prostoru v samoti prebirala neko pismo. Le nekateri člani in delavci kluba so tekali iz pisarne v pisarno in prenašali papirje ter pospravljali.

Zdaj je v tesen prostor vljudno vdrla skupina televizijcev z reflektorji, kamerami in simpatično novinarko. Prestopili so vse ovire na tleh in ob stenah, so oproščali in odšli v levo pisarno. Vika Potočnik se je morala umakniti, ker bodo snemali intervju z Janezom Drnovškom.

Poslanci pa nič, mrko so strmeli v svoj časopis in se niso zmenili ne za televizijce, ne za svoje poslanske kolege. Pričakovali so Janeza Drnovška, ki se naj bi vsak čas vrnil iz vročih strankarskih pogajanj.

Prišel je takšen, kot ga poznamo, rahlo sključen, redkobeseden. Najprej so bili na vrsti televizijci, nato pa zaprta seja LDS poslancev in sveta stranke. Katero ministrstvo je moral obljubiti kateri stranki, so izvedeli le najožji sodelavci.

Mladostna zagnanost in izkušenost

Takrat, ko se je Drnovšek odločil, da vstopi v Liberalno demokratsko stranko, je to morda za nekatere predstavljalo presenečenje. Za tiste pa, ki ga dobro poznajo, je to bila edina logična poteza, ki jo lahko naredi. In kot vemo, pri Drnovšku je logika pred koristoljubjem. S prevzemom krmila LDS je združil in uskladil mladostniško zagnanost nekdanjih mladincev z izkušenostjo uspešnega mednarodnega politika in strokovnjaka.

Nekateri so ob tej njegovi potezi napovedovali, da bo njegova priljubljenost med ljudmi splahnela, vendar se je izkazalo, da sta pridobila tako Drnovšek kot Liberalno demokratska stranka.

Vendar, kot je videti v predmandatarskem boju, mu njegova priljubljenost in podpora med ljudmi ne pomagata. V dogovoru s strankami, kjer v prvi vrsti ponuja svoj ekonomski model vodenja slovenske politike, strankam več pomeni, kaj bo kateri ponudil njim, kot kaj nudi slovenskemu ljudstvu.

Tesni razgovori

Največjo verbalno diplomatsko modrost je moral Janez Drnovšek uporabiti na četrtkovem večernem razgovoru z Janezom Janšo. Ta sicer ni predsednik Socialdemokratske stranke, vendar, kot je videti, je močan atribut v rokah te stranke ali še močnejši solist.

Janez Janša, ki je nekoč izšel iz »gnezda« mladincev in bil najglasnejši mirovni pobudnik, skupaj z nekaterimi današnjimi liberalnii demokrati, jim ob njihovi pobudi mandatarja postavlja najkonkretnejše pogoje. V četrtek zvečer je Janševa prepričevalnost zmagala nad Drnovškovo izkušenostjo.

Čeprav pogovori potekajo vse dni do poznih torkovih popoldanskih ur, so do petka popoldne uspeli načelna soglasja doseči skupaj z vsemi strankami, razen s Peterletovo krščansko stranko iz Pirnatovo demokratsko stranko.

V torek zvečer se je v poslanskem klubu ponovno sestal ožji svet Liberalno demokratske stranke. Janez Drnovšek je poročal, katere stolčke je že razdelil.

V kolikor nas v sredo zjutraj po radiu preseneti sporočilo, da Drnovšek odstopa od svoje kandidature, lahko vemo, da je bilo stolčkov premalo. Sicer pa, kot uradno pravijo postarani mladinci — gremo do konca!

Jana Štrlekar

STANFORDSKI STROKOVNJAKI SVETUJEJO

UGODNA BANČNA POSOJILA

V mariborski skupščini so stanfordski strokovnjaki predstavili svoje ugotovitve o tem, kje in zakaj v slovenskem malem gospodarstvu škriplje. Predstavljana stališča so med slovenskimi obrtniki in podjetniki naletela na ostre reakcije. Naši obrtniki in podjetniki so mareč zatrdili, da vse to vedo že nekaj let, opozarjajo vlado in številne druge inštitucije, a doslej se ni premaknilo še prav nič.

»Naš največji problem je kapital. Marsikdo ima dobre ideje, a brez denarja ni nič. Zanima nas, kje je mogoče dobiti denar za prestrukturiranje naših proizvodnih programov,« je vprašal eden od mariborskih direktorjev. Prizadeti so spraševali tudi, kaj bo storila vlada z zakonodajo, kako bo spodbudila razvoj drobnega gospodarstva, za katerega sedaj odmerja več kot pičle denarce.

Stanfordski izvedenci so odvrnili, da je financiranje drobnega gospodarstva v sistemu, ki normalno funkcionira, najmanjši problem. Vlada ne bi smela dajati denarja ali razmišljati v tej smeri. Njena dolžnost je, da vzpostavi sistem, kjer bo kapital pod razumnimi pogoji na voljo v bankah. Dejali so še, da bodo mariborski razgovor upoštevali pri izdelavi projekta, vlado opozorili na nekatere pomanjkljivosti in predlagali konkretne rešitve.

KOROŠKI POSLANCI:

O GOZDNIH CESTAH

Prek vseh osmih koroških poslancev bodo v republiški skupščini poskusili doseči ponovno razpravo o problematiki gozdnih cest. Tako so sklenili na svetu koroški občin župani in podpredsedniki vseh štirih koroških občin.

Na Koroškem je preko tisoč kilometrov gozdnih cest, ki pa so pravzaprav javne ceste, saj se po njih ljudje vozijo v službe, po njih prevažajo kmetijske izdelke in so vez med kraji.

Doslej so ceste vzdrževale temeljne ogranizacije kooperantov (TOK), odkar pa so jih razpustili, ni nihče prevzel vzdrževanja gozdnih cest. Sedanja republiška sredstva ne zadoščajo, saj namenjajo za 350 kilometrov gozdnih cest v občini Slovenj Gradec le tri milijone tolarjev letno, vzdrževanje pa stane 15 milijonov slt.

Kot začasno rešitev Koroščі predlagajo, naj bi del prometnega davka za les namenil za gozdne ceste.

NOVA DOBA

Glavni in odgovorni urednik: Janez Sever
Pomočnik odgovornega urednika: Peter Tomaž Dobrila
Uredniki: Jana Štrlekar (reportaža), LucaS (fotografija), Anton Koritnik (svobodne aktivnosti), Janez Herle (tehnično urejanje), Zoran Vlajić (dopisništvo Koper)
Tajnica redakcije: Suzana Rober
Trženje: Erika Vidali (podružnica Koper)
Prodaja: Renato Vedečnik
Izdaja PRESE d.o.o., direktor: Janez Sever, pomočnica direktorja Valerija Glavač — Tiska Družbeno podjetje Delo — Tisk časopisov in revij, p.o. — Naslov uredništva: Celje — knežje mesto, Aškerčeva 15, 63000 Celje, tel. (063) 441-215, 441-606, telefax (063) 25-849. Dopisništvo Koper, Cankarjeva 5, 66000 Koper, telefon (066) 23-868, telefax (66) 51-702. Za naročnino glej naslovnico. Žiro račun pri celjski SDK št. 50700-603-31455. Na podlagi Zakona o prometnem davku in mnenja Ministrstva za informiranje z dne 30. 1. 1992 sodi časopis med proizvode informativne narave, za katere se plačuje 5-odstotni prometni davek od prometa proizvodov.

Ljubečna Celje
tel./063/ 33-421
KLINKER
V NAŠI PRODAJALNI VAM NUDIMO:
— MATERIAL ZA GRADNJO HIŠE
— STREŠNO KRITINO
— KOPALNIŠKO OPREMO
— KLINKER PLOŠČICE
— PARKET
PO NIZKIH CENAH IN Z UGODNIMI PLAČILNIMI POGOJI!
STOPITE NA TRDNA TLA,
STOPITE NA KLINKER KERAMIČNE PLOŠČICE

VISOKA PROSTITUCIJA V SLOVENSKEM BIZNISU

DEKLETA NA POZIV

Ste uspešen poslovnež in si želite malce razvedrila po napornem sestanku? Želite razgledano, izobraženo, sprostitveno prijateljico za razvedrilo vašega poslovnega partnerja? Potrebujete diskretnost? Ali ste morda poslovna ženska, ki si želi mladega poskočnega žrebca? Vse to in še več je moč dobiti s telefonskim klicem in radodarno denarnico.

Tajnice se modernizirajo

Malo eminentnejši poslovnež ima urejeno tako, da tajnica ob rezervaciji mize v gostinskem lokalu za poslovno večerjo naroči tudi damo, ki bo poslovnežem delala družbo. Telefonsko naročilo dame je zelo konkretno: splošna razgledanost, vsaj delno znanje tujega jezika, starost naj bo nekaj nižja od poslovneža, predvsem pa je pomembno, da je dama.

Nekaj najbolj zanimivih časopisnih ponudb vroče vsebine:

Sem tetka Klara s samo 45 DEM na uro, ustrežem vsem vašim željam. Ponudbe pod...

Mamica, 30, potrebujem nekoga, ki bi mi kupil nove zobe in še kaj. Fotografija in telefon. Ponudbe pod...

Dekleta in dame pozor! Mlad fant, vzdržljiv, obdarjen in nenasiten v seksu, se želi ljubiti z vami. Ponudbe pod...

Dekletom, ženam, damam, nudim svoje intimne usluge za majhen honorar. Če z mojimi uslugami ne boste zadovoljne, denar vrnem. Leta nepomembna. Ponudbe pod...

V maju iščem dva mladeniča za presenečenje moji simpatični ženi (32) , zaželena fotografija in telefon. Ponudbe pod 3+1...

26-letni fant, urejen in obdarjen, (19 cm), želi spoznati simpatično...

Trije palčki iščejo sneguljčico za občasna srečanja. Vsi za enega, eden za vse. Ponudbe pod...

Vam petelinček prezgodaj zakikirika? Želite biti vzdržljiv ljubimec? Lahko vam pomagamo. Ponudbe pod Maraton.

Hodite na erotično masažo za 100 DEM? Najbrž ne veste, da je to uslugo možno dobiti že za 1500 SLT? Pri prvem obisku dobite še 20% popusta. Ponudbe pod Zlate roke...

Telefonska številka, na katero kliče mnogo tajnic ali včasih bolj sramežljivih direktorjev, je velikokrat ista, neglede ali kliče poslovnež iz Maribora, Ljubljane ali Celja. Nekateri izbirajo vedno nove dame, drugi se odločajo za znane, že preverjene prijateljice radostne noči po poslovni večerji.

Poslovneži, ki si kaj obetajo od večerje, točno vedo, katera skupina sodelavcev pričakuje takšne usluge. Za rezervacije deklet se pogosto dogovorijo, še preden tuj poslovnež prestopi našo mejo. Včasih so teh uslug bili najbolj veseli poslovni partnerji iz nekdanje Sovjetske zveze.

Vsem znana številka

Nekatere agencije in podobne organizacije delujejo že skoraj javno. Redno je najti njihove oglase s telefonskimi številkami v množičnih občilih.

Ena izmed najširše oglaševalnih organizacij je Agencija ... iz Maribora. Deluje tudi v Celju in Ljubljani. Imena in njene telefonske številke, na žalost ali veselje nekaterih, ne bomo objavili. K sodelovanju pa vabi tako:

»Gospodje in podjetniki! Potrebujete starejše ali mlajše dame za prijetno diskretno druženje v Ljubljani, Mariboru ali okolici? Delovni čas: vsak dan, razen nedelje, od 9. do 20. ure. Telefon ...

Hotelirji in gostinci! Želite svojim gostom omogočiti čim boljše počutje v vaših objektih ob prijetni intimni družbi mlajših ter starejših dam? Pokličite nas na telefon ...

In poklicali smo tudi mi. Po dalj časa zasedeni številki se je oglasil prijeten moški glas, v ozadju je bilo slišati vreščanje papige. Ni bil ne presenečen ne zadovoljen, ker ponovno kličejo novinarji. Kljub temu, da je bil vsak drug njegov stavek: »Ne dajemo izjav za javnost,« je vsakič dodal še kaj zanimivega.

»Delujemo na pol poti med legalnostjo in ilegalnostjo. Glede na zakonodajo ne moremo registrirati dejavnosti, ki jo opravljamo. Vse je neurejeno, pravni status in podjetje. Ker nismo registrirani, ne plačujemo davkov. Gospodje v tožilstvu nas verjetno poznajo. Država teh stvari ni uredila.

Delati smo pričeli pred dvemi leti. Ukvarjamo se s prostitucijo. Imamo atraktivna dekleta. V Celju ni poslovnega sestanka brez naših punc. Dekleta zaslužijo petnajst povprečnih plač mesečno. Čeprav je veliko deklet danes v finančnih stiskah, med prijavljenimi delamo selekcijo. Ne sprejemamo takšnih, ki ne vedo, kaj hočejo. Dekleta se strankam predstavljajo pod drugimi imeni.

Novinarji na vsak način hočejo konkretne informacije. Včasih naročijo dekle, da bi kaj izvedeli in potem pač napišejo tisto, kar so izvedeli, ne povedo pa, da so tudi oni razgovor zaključili v postelji, takšni packi so,« je povedal.

Na vprašanje, ali je možno dobiti tudi moško družbo ob večerjah poslovnih žensk, je odvrnil: »Pri nas so dame enakovredne moškim.«

Poprosil je še, naj prekinemo zvezo, saj jim s tem onemogočamo poslovanje. Telefon je skoraj stalno zaseden.

Intimni masažni saloni

Nekoliko bolj skrito delujejo sprostitveni in erotični masažni saloni. Ob telefonskem klicu na oglašeno številko, ko zvedo, zakaj kličemo, zatrjujejo, da so zgolj običajni saloni. Eden izmed takšnih je salon, ki pod isto telefonsko številko oglašuje:

»Očarljiva dekleta z neizčrpno domišljijo vas vabijo na erotično masažo. Telefon ...

Mogoče tudi vi sanjate o nežnosti, dotiku toplih dlani telesa, o iskrenem pogovoru in si želite, da bi se vsaj za trenutek ustavil čas. Telefon (isti kot prejšnji) ...

»Ni lepše je mladenke, kot vaše je krvi dekle,« pravi Prešeren, pridite, pred vami so trenutki, ki jih ne boste nikoli pozabili. Telefon (isti kot prvi in drugi) ...

Na drugem oglasnem mestu ta skrivnostna masažna agencija pod isto telefonsko številko išče:

»Dekle, mogoče je v tebi dovolj topline in ljubezni, da bi lahko nekaj tega dajala tudi drugim ljudem? Ali si že kdaj slišala za erotično masažo? Masažo – erotiko, brez spolnega stika? Opogumi se in pokliči na telefon« (isti kot v prejšnjih primerih...)

Nek drug salon obljublja:

»Gospodje in gospe! Mlade maserke in maserji vas iz sive vsakdanjosti popeljejo v svet duševne in telesne sprostitve ob glasbi, svečah in kadilu.« Telefon...

Ob telefonskem klicu te številke javnosti sporoča mlad glas »telefonistke«, da izvajajo zgolj klasično masažo in to za oba spola.

Nek gospod Marjan iz Ljubljane oglaša, da ima za premožne gospode na voljo simpatična dekleta različnih starosti, ki nudijo erotično masažo in še kaj več. Informacije po telefonu...

To je samo nekaj neskritih ponudb množično organizirane prodaje seksualnih uslug. Še več morda bolj previdnih ponudnikov se skriva za raznimi šiframi v rubrikah časopisov.

Ponudba je pestra, zaenkrat le manjka še množično organizirane moške prostitucije. Zato pa so toliko bolj konkretni posamezniki, ki ponujajo svoje usluge.

Kaj pa aids?

Na to neprijetno vprašanje so ponudniki deklet odgovorili najbolj konkretno, dekleta morajo sama poskrbeti za svoje zdravje.

Na Republiškem Ministrstvu za zdravstvo in socialno varstvo smo zvedeli, da novi Zakon o zdravstvenih dejavnosti v svojem 23. členu le na splošno opredeljuje sistematične in druge preventivne preglede. Ne vedo še, kako bi naj izvedbeni akti to podrobneje urejali.

Na Ministrstvu za notranje zadeve pravijo, da prostitucijo in zvodništvo urejuje Kazenski zakonik.

– v 10. členu Zakona o prekrških zoper javni red in mir (Uradni list RS 16/74), ki v 5. točki pravi, da se za prekršek kaznuje, 'kdor se vdaja prostituciji, pri tem sodeluje, jo dovoljuje ali podpira', v 6. točki pa 'kdor organizira, pripravlja ali podpira dejanja spolne nemorale ali kdor dovoli, da se v njegovih prostorih opravljajo taka dejanja; kdor sodeluje pri takih dejanjih.'

– v 105. členu Kazenskega zakona RS (Uradni list RS 12/77) – 'Zvodništvo', ki pravi: '(1) Kdor zvodi mladoletno osebo, se kaznuje z zaporom od treh mesecev do petih let.

(2) Kdor za plačilo zvodi ali omogoča spolno občevanje ali druga spolna dejanja, se kaznuje z zaporom do treh let.'

Jana Štrlekar

CENIK deklet, pri poslovnih srečanjih ene izmed organizacij, ki se ukvarja s posredovanjem:

I. skupina
Manekenke in fotomodeli iz naslovnih strani naših revij 300 DEM

II. skupina
Študentke po izbiri glede na velikost, izgled... 200 DEM

III. skupina
Črnke, mulatke in ostala dekleta 100 DEM

Za prvo in drugo skupino deklet je izdelan katalog, kjer si stranke lahko izberejo partnerico. Ogled kataloga stane 50 DEM.

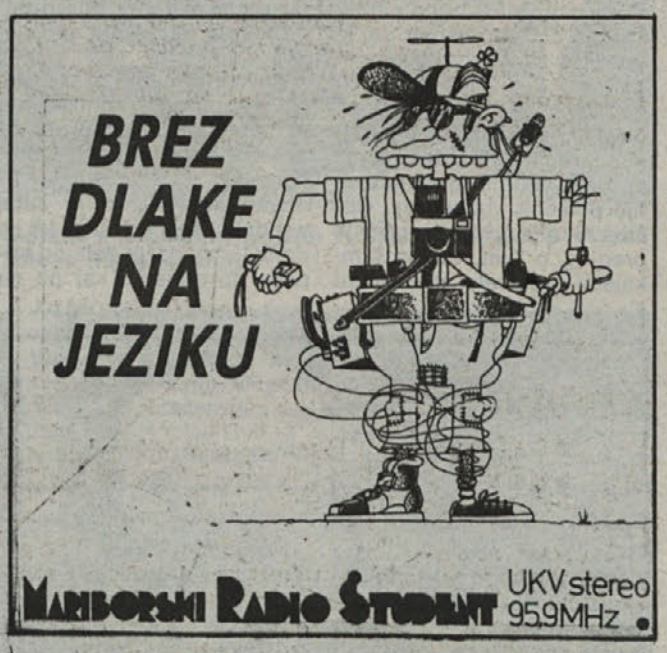

MZIN

EKSKLUZIVNO: POGOVOR Z JANEZOM SODRŽNIKOM, OBRAMBNIM MINISTROM MESTA LJUBLJANE V ODSTOPU

KMETJE IN ČRNI

Po zavrnitvi predloga Janeza Sodržnika, sekretarja za obrambo mesta Ljubljana in člana mestne vlade, v katerem je zahteval naj ljubljanska vlada sama sproži glasovanje o njeni zaupnici, je le ta 14. aprila odstopil z obeh položajev. Večina članov mestne vlade je bila proti temu, da bi zaradi popolnega zastoja v delu mestne skupščine, zahtevala od poslancev izrekanje o stopnji zaupanja, ki ga pri njih (ne) uživa. Sodržnik je poudaril, da bo do formalne zamenjave funkcijo opravljal korektno, kar je počel že do sedaj.

Gospod sekretar, vaš odstop je bil za nekatere veliko presenečenje. Kaj vas je pripeljalo do tega dejanja?

»Stvari se v mestu zapletajo že pol leta. Lani novembra je šest opozicijskih strank vložilo nezaupnico mestni vladi, ki sta jo župan in koalicija ignorirala in označila kot levi udar. Prišlo je do blokade parlamenta, ki ni sprejel temeljnih aktov, pogojev za normalno delovanje vsake vlade (razvojne naloge, dogovor o financiranju, proračun itd.), to pa je praktično pomenilo nepremostljivo prepreko za kakršnokoli nadaljnje delo. Mislim, da bi bilo deplasirano ugotavljati in iskati vse razloge, ki so nas do tod pripeljali. Glavni razlog je nepripravljenost vladajoče koalicije treh strank in še posebej župana Jožeta Strgarja, krščanskega demokrata, da bi sploh razpravljali o vladi in o njej glasovali. V pobudi za postavitev vprašanja zaupnice v Skupščini mesta Ljubljane, sem predsedniku izvršnega sveta Marjanu Vidmarju, ki je večkrat javno izjavil, da ne pozna odstopa, naznačil, da trmasto vztrajanje na svojih pozicijah, brez pripravljenosti za kakršenkoli kompromis, pelje Ljubljano in vse nas v popoln organizacijski, materialni in politični propad, pri čemer bo naša odgovornost velika.«

Splošna slika stanja v mestu je menda zadosten vzrok za postavljanje vprašanja zaupnice vladi. Kje ste našli pravne osnove za svojo pobudo?

»Vprašanje o zaupnici, ki ga je zavrnila večina članov vlade na stoti seji IS SML, bi lahko postavili parlamentu v skladu s 152. členom mestnega statuta. Citiram: »Če izvršni svet meni, da ne bo mogel zagotoviti izvajanja dogovorjene politike ali izvrševanja odloka ali drugega splošnega akta, ki ga je sprejela skupščina mesta, ali da ne more prevzeti odgovornosti za opravljanje svoje funkcije, lahko postavi vprašanje zaupnice.

Izvršni svet lahko postavi vprašanje zaupnice tudi v primeru, če skupščina mesta ne sprejme odloka ali drugega splošnega akta, ki ga predlaga izvršni svet.«

Ste verjeli, da boste uspeli s svojo »hrabro« pobudo, s katero ste pokazali koliko vas je »v hlačah«, saj je šlo tudi za vaš položaj?

»Resno sem računal na zrelost in politično modrost tako Vidmarja kot tudi vseh kolegov v izvršnem svetu. Ne trdim, da bi takšen postopek pomenil odrešitev za Ljubljano, prav gotovo pa bi močno prispeval k deblokadi vsega skupščinskega dogajanja in odločanja, brez katerega si sam ne predstavljam nadaljnega dela. Še posebej me skrbi dejstvo, da sedanji položaj negira tudi vsa prizadevanja za skorajšnjo vzpostavitev ene mestne občine in nas postavlja nazaj na izhodišča, ko proces še niti potekal ni! Če sem malo bolj plastičen, je to, kar se zdaj dogaja, voda na mlin tistim, ki poskušajo, v zadnjem času sicer zmeraj manj uspešno, dokazati, da je kaj takšnega prezgodaj in zadovoljno uživajo v senci »veledogodkov« na mestni ravni.«

— Vidmar in vaši kolegi v vladi niso izpolnili vaših pričakovanj. Ste že takrat razmišljali o tem, da boste odstopili s položajev sekretarja za obrambo in člana vlade, če s svojo pobudo ne boste uspeli?

»S ponudbo sem Vidmarju hkrati ponudil tudi svoj odstop, če se bo izvršni svet do nje negativno opredelil. Nisem želel, da bi kdo mojo odločitev vzel kot ultimat (tudi nisem bil v taki poziciji, da bi ga lahko postavljal), gotovo pa je predstavljala določen pritisk na vse člane izvršnega sveta z namenom, da premislijo o situaciji, v kateri se nahajamo in potegnejo ustrezne poteze. Hkrati se nisem želel izogniti lastni odgovornosti za nastali položaj, še najmanj pred javnostjo. Enostavno nisem več želel sodelovati v »igri brez meja«, ki se počasi začenja in kjer bodo, kot vse kaže, dovoljena vsa sredstva in metode.«

Obljubili ste tudi, da boste do zamenjave opravljali svojo funkcijo obrambnega sekretarja. Kako uspevate v svojem delu ministra?

»Popolnoma normalno in v skladu z moralno treznostjo, ki jo čutim do vseh, za katere sem v Ljubljani kot mestni sekretar za obrambo odgovoren, je da bom svojo funkcijo opravljal še naprej korektno, kot dosedaj. Prizadevam si, da bi bile posledice mestnih zablod čim manjše. Pri tem sem moral uporabiti tudi »neregularne metode«, kot se je izrazil mestni finančnik, da sem med drugim zagotovil osebne dohodke za naše ljubljanske gasilce, ki so gotovo še najmanj krivi za zaplete v Skupščini mesta Ljubljane, kjer niso sprejeli proračuna, začasno financiranje pa se je izteklo 31. marca.«

V mestni skupščini se torej gredo politične igrice?

»Razmerje v skupščini med vladajočo koalicijo in opozicijo je med 55:45 in 60:40. Strgar predlogov, ki niso zanj ugodni, enostavno noče dati na glasovanje, v komisiji, v kateri sem predsednik mestnega odbora, nasprotujemo Strgarjevi proslavi ob poimenovanju Ljubljane za glavno mesto Republike Slovenije 25. aprila, ki jo želi izpeljati brez skupščinske procedure in bi stala 4,5 milijona SLT. Neumnost je porabiti toliko denarja za proslavljanje nečesa, kar že imamo. Župan si je izbral ta datum najbrž zato, ker je takrat sv. Jurij (ki je ubil zmaja), in ker želi čimbolj devalvirati Dan OF 27. aprila. Predsednik Kučan je opozoril, da se brez skupščinskega sklepa proslave ne bo udeležil. Zato je župan 15. aprila sklical sestanek predsednikov poslanskih klubov, na katerem naj bi se dogovorili o zasedanju skupščine 17. aprila, kar pa opozicija ne upošteva.«

Janez Sodržnik, sekretar za obrambo mesta Ljubljane v odstopu

Vladajoča koalicija, sestavljena iz Krščanskih demokratov, Narodne demokratske stranke in Slovenske ljudske stranke, je za urbano sredino dokaj nenavadna. Najbrž bi bila koalicija pametna, če bi si pridobila še kakšnega zaveznika?

»Ko je pred kratkim pripeljal Drnovšek dva politika iz Washingtona, nista mogla verjeti, da v mestu vladajo kmetje in črni. Če bi bil krščanski demokrat Strgar pameten, bi si že zdavnaj pridobil kakšnega zaveznika. Kot predsednik mestnega odbora LDS sem Strgarju pred štirinajstimi dnevi predlagal kompromis, ob katerem so me črno gledali tudi v moji stranki.«

Kakšni so vaši odnosi z Obrambnim ministrstvom in z Janšo osebno?

»Praktično smo brez odnosov. Z Janšo se nisem strinjal, ker zagovarjam demilitarizacijo Slovenije, on pa je šel ravno v militarizacijo. S strokovnega vidika (Janez Sodržnik je kot Janša po profesiji diplomirani obramboslovec) bi se dalo enostavno urediti profesionalno vojsko. Ni mi všeč tudi to, da ima Janševa varnostna služba blazna pooblastila.«

Imate v bodoče kakšne posebne načrte, vas čaka kakšna pomembna funkcija?

»Ne čaka me nič posebnega, le trdo delo. Vnaprej zavračam vse očitke v stilu tistega, da podgane ob brodolomu zapuščajo ladjo. Predvidevam, da bo vlada padla, v novi pa sem pripravljen sodelovati.«

Franci Furland
Foto LucaS

KDAJ BODO ZAPRLI RUDNIK URANA ŽIROVSKI VRH

MINISTER JAZBINŠEK JE PROTI

Okrog rudnika urana v Žirovskem vrhu (Todražu) nad Škofjo Loko je bilo v preteklih letih prelitega precej črnila, saj so se naravovarstveniki vseskozi zavzemali za njegovo zaprtje, treznomisleči (in tisti nekoliko manj) gospodarstveniki pa so zagovarjali njegovo obratovanje.

Zelenomisleči bodo najbrž s svojo pobudo uspeli, saj je komisija za varstvo okolja in naravne dediščine Skupščine Slovenije 13. aprila obravnavala predlog zakona o trajnem prenehanju izkoriščanja uranove rude in preprečevanju posledic rudarjenja. Občina Škofja Loka je podala predlog o tem, da so tamkajšnji prebivalci upravičeni do rente oziroma odškodnine zaradi delovanja spornega rudnika.

Kakšno mnenje o skorajšnjem zapiranju rudnika imajo najbolj prizadeti: prebivalci krajevne skupnosti Gorenja vas?

Ivan Menard, ki je delal v rudniku šestindvajset let, je opravljal najtežja dela od kopača do minerja, kar pa na njegovo zdravje ni posebej vplivalo. Upokojenska leta preživlja na koščku zemlje v neposredni soseščini rudnika, kjer je še vedno zaposlenih okrog 190 delavcev, ki z negotovostjo čakajo na nadaljnji razplet dogodkov. Menard, ki prejema okrog osemnajst tisočakov pokojnine, kar je posledica tega, da so imeli rudarji majhne plačne osnove in visok jamski dodatek, je prepričan, da bi bilo najpametneje rudnik na hitro zapreti.

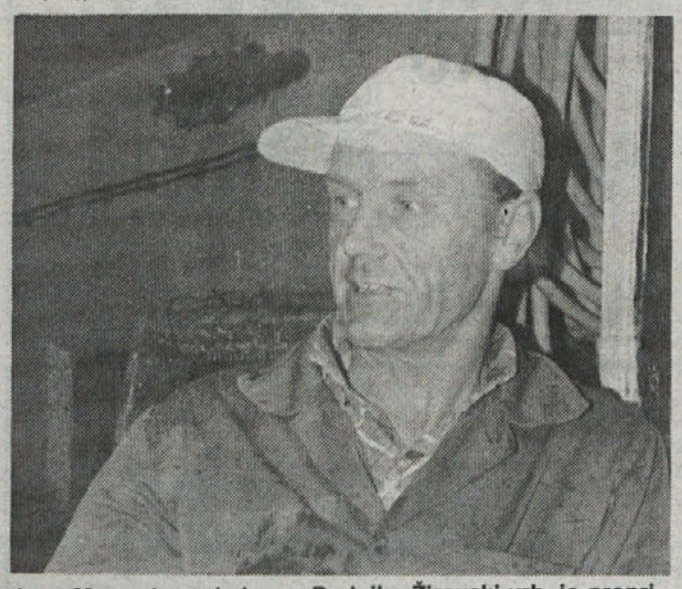

Ivan Menard, upokojenec Rudnika Žirovski vrh, je prepričan, da bi bilo najpametneje rudnik na hitro zapreti

Krajan Davorin Vodopivec se spominja, da so imeli nekoč zaposleni v rudniku bajne plače, največ pa so zaslužili strokovnjaki iz Beograda, ki so vlekli od 350.000 do 400.000 dinarjev (za primer je takrat osnovnošolska učiteljica zaslužila okrog 27.000 din). Rudarji so si lahko z visokimi posojili v nekaj letih postavljali lepe hiše. Vodopivec je navdušen čebelar, na svojih ljubljenkah pa doslej ni opazil znakov morebitnih bolezni radioaktivnega sevanja.

Jože Bogataj, predsednik krajevne skupnosti Gorenja vas, je zainteresiran za zaprtje rudnika: »23. februarja smo se krajani na svojem zboru stoodstotno odločili za čimprejšnje zapiranje rudnika Žirovski vrh. Jazbinšek je bil že takrat proti glasovanju o tem predlogu, danes pa razmišlja o odlagališču inertnih odpadkov na Borštu, s čimer bi bila ogrožena pitna voda vse do Škofje Loke. Rudnik urana ogroža neposredno okolico s povečano radioaktivnostjo, ki sicer ni presegla nekakšne kritične meje, je pa za faktor šest večja od tiste v Mariboru. Poleg tega ima rudnik v svoji lasti kar 70 hektarov zemljišč, ki ovirajo razvoj našega kmetijstva. Oškodovani smo tudi zaradi nerazvoja turizma. Zahtevamo odškodnino, saj smo v primerjavi s Krškim, ki gosti jedrsko elektrarno, zelo malo napredovali.«

Očitno je zaprtje rudnika želja tako naravovarstvenikov kakor tudi domačinov in gospodarstvenikov. Edini oškodovani bodo le zaposleni rudarji, ki bodo na cesti. Za njih bodo mogoče našli kakšno delovno rešitev v rudniških objektih, ki bi jih lahko uporabili v drugačne (naravi in ljudem prijaznejše) namene. Ker domačini ob odprtju rudnika niso imeli prav nobene besede, bi bilo prav, da bi jo imeli vsaj ob sklepnem dejanju »radioaktivne avanture«.

Odprtje rudnika urana je bilo v šestdesetih letih zgrešeno dejanje. Je pa takrat bil uran za socialistično Jugoslavijo strateška surovina, čeprav je Slovenijo drago stal. Izkop in predelava rude v »rumeno pogačo« v Žirovskem vrhu, njen »izvoz« v Ameriko na oplemenitenje ter njen ponoven »uvoz«, je bil dražji kot bi bil enostaven nakup v tujini. Edina jedrska elektrarna v Krškem in različni medicinski aparati, ki potrebujejo radioaktivno substanco, pač ne zahtevajo velikih količin.

Domačine v Žirovskem vrhu hočejo očitno še enkrat izigrati. Le kako je mogoče drugače razumeti nasprotovanje ministra za varstvo okolja in urejanje prostora zapiranju takšnega škodljivega objekta, ki je s svojimi odlagališči radioaktivne jalovine za več let zapečatil usodo tako lepega koščka zemlje, kot je Žirovski vrh. Po logiki »čim slabše, tem boljše« pa bi radi tja zvlekli še vse inertne odpadke iz Slovenije, za katere je menda neka visoka živina izjavila, da so tako nenevarni, da si jih upa imeti shranjene doma na polici. Krajani Gorenje vasi se s tem seveda ne strinjajo.

Franci Furland
Foto Severin

Vhod v rudnik

JOŽE GRAČNAR: ODRASLI OTROCI PRAVILOMA ZAPUSTIJO DRUŽINO

MERX KOT HOLDING

Po 33-letni tradiciji in šitrih preobrazah je še lani kazalo, da bo neizmerna želja po privatizaciji Merx raznesla na drobne koščke. Naposled sta zmagala razum in ekonomika, petnajst ali polovica podjetij se je odločilo zadržati blagovno znamko Merx.

»Poiskali smo novo pot, ki bi najhitreje presegla dogovorno ekonomijo »sistemov,« pravi Jože Gračnar, dipl. ing., direktor Merx holdinga. »Našli smo jo v domišljenem kapitalskem povezovanju družbenih podjetij in privatnega kapitala.«

Po prvih napovedih je kazalo, da bo sleherno podjetje na hitrico pograbilo, kar se bo dalo, in si ustvarilo lastni vrtiček.

»Potem so se stvari izbistrile, začela sta zmagovati razum in ekonomika in tako je 15 družbenih podjetij z dovolj poslovnega zanosa na vsebinsko spremenjenih lastninskih temeljih pričelo graditi nov poslovni sistem MERX. V ta sistem se je nato začelo vključevati še 33 fizičnih oseb.«

Zdaj več ni niti zanimivo, da so se iz nekdanjega sozda začeli prvi izločati prav tisti, ki so v in z Merxom doživeli največji razvoj.

»To je normalno in naravno. Odrasli otroci, ki mislijo, da so že sposobni samostojnega življenja, praviloma zapustijo družino.

V našem primeru popkovina ostaja: petnajst podjetij se je odločilo, da obdrži Merxovo blagovno znamko in imidž. In ta podjetja so dala kapital za ustanovitev holdinga d. o. o.«

Merx holding d. o. o. danes združuje samo del poslanstva, ki ga je imel še sozd Merx.

»Naše ambicije so usmerjene predvsem v ustanavljanje, financiranje in upravljanje družb, čeprav ne skrivamo interesa za ustanavljanjem kakovostnih standardov s področja trženja po sistemu franšizinga in knowhowa, v povezavi s tržno utrjenim imenom Merx.

Imamo namreč znanje in kadre za uspešno izvajanje kapitalske preobrazbe podjetij in uvajanje v nov tržni in kapitalski sistem.«

»V vašem primeru ste se v bistvu na eleganten način izognili podržavljenju, ki preti vsem, kjer so na vrat na nos vrednost podjetja oblikovali v 51-odstotnem deležu in jim zdaj preti podržavljenje.

»Vprašanja lastninjenja so še vedno odprta, država še ni rekla zadnje besede.

Dipl. ing. JOŽE GRAČNAR, direktor MERX HOLDINGA

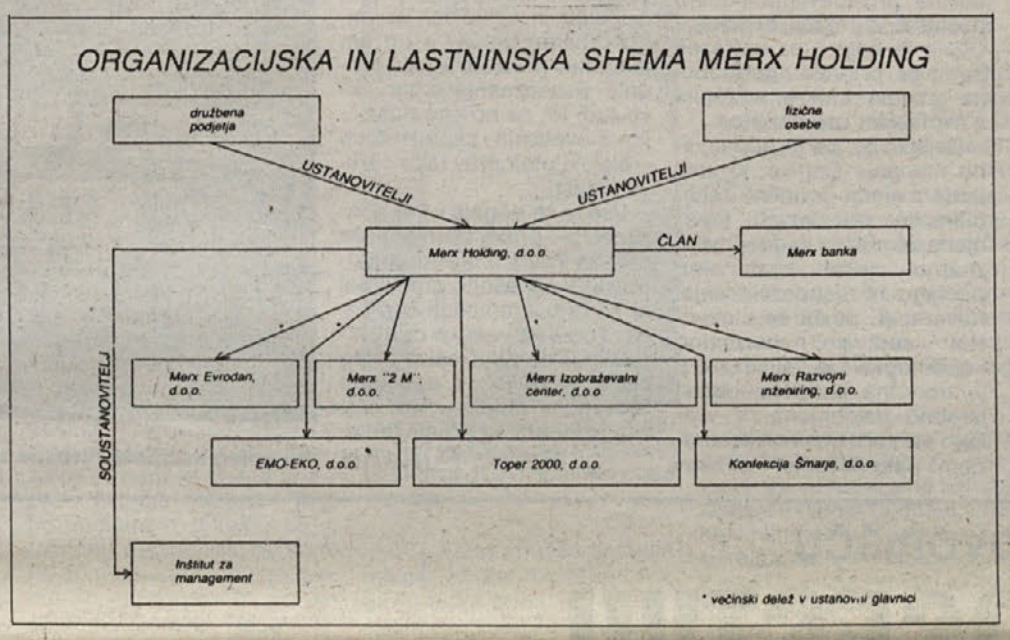

Z ustanovljenimi družbami za področje proizvodnje, trženja, razvoja in izobraževanja, s katerimi ob večinskem deležu kapitala upravlja Merx holging, se pri nas pričenja proces zaokroževanja celovite poslovne in razvojne vizije Merxa v novi vsebinski zanovi.«

Trenutno povezujete osem različnih podjetij s kaj pisano vsebino.

»Da. Naše največje podjuetje ima trenutno 320 in najmanjše komaj pet zaposlenih. Zdaj pripravljamo registracijo štirih novih. Mi smo prepričani, da smo na pravi poti: obdržati Merx na novi kapitalski in organizacijski formi ter tako omogočiti podjetjem hitrejše in učinkovitejše prilagajanje tržnim in gospodarskim razmeram.«

Poleg ustanavljanja novih podjetij ste se spet lotili tudi večjih investicij.

»Ali mislite na prodajni center »Styria – darovi Štajerske,« katerega investitor je Merx Evrodan d. o. o. iz Ljubljane?

Mi smo prepričani, da je Merx Holding skupaj z družbami, ki jih je ustanovil, več kot korak pred novim gospodarskim obdobjem. Vstrajamo pri sloganu, da Merx nikoli ne zataji...«

Z. R.

foto: Severin

GOSPODARSKA PONUDBA CELJSKE REGIJE

POSLOVNI KATALOG

Območna gospodarska zbornica Celje je izdala katalog, v katerem predstavlja celjsko gospodarstvo. V njem so zajete ponudba in zmogljivosti večine najpomembnejših celjskih podjetij – od industrije, preko bančništva, trgovine do turizma.

Kot je povedal direktor celjske gospodarske zbornice mag. Franc Knafelc, jih je pri izdaji kataloga vodila predvsem želja pomagati podjetništvu v regiji in iskanje novih trgov, s katerimi bi nadomestili izpad prodaje na jugu, in ki se jim lahko približajo tudi s pomočjo takšnega kataloga.

Pogoj za podjetnike in podjetja, ki so želeli biti vključeni v katalog, so bili zelo ugodni, saj je moralo vsako podjetje, ki se je želelo predstaviti na takšen način, plačati le tisoč tolarjev, kdor pa je želel celo reklamno stran, je zanjo plačal devet tisoč tolarjev.

Kot so povedali predstavniki GZ je na celjskem območju registriranih tisoč dvesto podjetij, vendar pa od teh kar tretjina ni imela še nobenega prometa, druga tretjina je takšnih, ki so komaj zaživela in ustvarjajo le minimalen promet in ravno tako niso vključena v katalog. Tako je predstavljeno le dvesto podjetij, saj se je od preostalih štiristo odzvala le polovica, so pa predstavljene vse največje in najpomembnejše firme. Katalog je natisnjen v angleškem in slovenskem jeziku, ker pa ugotavljajo, da bi bil potreben tudi v nemščini, pripravljajo še enega tudi v tem jeziku.

Celjska območna GZ ima dobre stike s sosednjimi gospodarskimi zbornicami v Italiji, Avstriji in na Madžarskem, ravno ti tuji partnerji pa so želeli več informacij o možnostih za sodelovanje, ki ta katalog, natisnjen v tri tisoč izvodih, ponuja.

J. V.

ŽELEZNIŠKA PROGA SKOZI KOROŠKO?

Avstrijsko prometno ministrstvo je pred časom predstavilo načrt o novi jugovzhodni železniški progi, ki bi vodila preko Koroške, kar je povzročilo velika razburjanja v Rožu in Podjuni. Enotna lista (EL) je podala predlog, da bi železniško progo zgradili skozi Slovenijo. Pobudo so podprli tudi avstrijski minister za gospodarstvo Schüssel, prometni minister Klima in njegov slovenski kolega Krajnc.

Slovenski prometni minister Krajnc in njegovi avstrijski kolega Klima (desno).

V poštev za jugovzhodno železniško progo za blagovni promet bi prišla obstoječa železniška progra Graz–Maribor–Celje–Ljubljana–Koper–Trst, kar bi godilo tudi Republiki Sloveniji, ki želi prometno infrastrukturo do koprskega pristanišča. V tej zadevi naj bi slovenski in avstrijski strokovnjaki izdelali skupno študijo že letos jeseni, ko bo prišlo, kakor predvidevajo, tudi do pogajanj o blagovnem prometu med Slovenijo in Avstrijo, ki naj bi rodili novo bilateralno pogodbo.

Schüssel in Krajnc sta se pogovarjala tudi o kažipotih na avstrijski strani meje, ki še vedno nosijo ime »Jugoslavija«. Schüssel se bo potrudil, da bodo njegovi uradniki začeli upoštevati Slovenijo kot samostojno državo.

PRIDNE ROKE, BISTRA GLAVA- BOLJŠA JE OBNOVA IN ZIDAVA
samo do 30. aprila
od cementa do kritine, oken in vrat, vse za kopalnice in centralno ogrevanje, tesnila, lepila... marmorne police, stopnice...
do 35% popusta
SLOVENIJALES
PRODAJNI CENTRI
LJUBLJANA, VIZMARJE, ČRNUČE, DOMŽALE, ROGATEC, MEDLOG pri Celju, SLOVENJ GRADEC, MARIBOR, HOČE pri Mariboru, KOPER

GOZDARJI PROTI ŠTIRINAJSTEMU ČLENU O DENACIONALIZACIJI

CERKVENI NOVI FEVDALIZEM

S sprejetjem zakona o denacionalizaciji je postalo aktualno vračanje nekdanjih cerkvenih posesti, kar regulira štirinajsti člen, ki predvideva vračanje v naravi. Temu so se uprli mozirski gozdarji, ki v bodočem lastniku 8271 hektarjev zgornjesavinjskih gozdov vidijo slabšega gospodarja, kot je bilá (in je) država. Odločili so se, da ob morebitnem nesprejemu njihovega predloga spornega člena (v republiškem parlamentu), ki predvideva črtanje vračanja v naravi, posežejo po mehanizmu referendumskega odločanja o spremembi zakona o denacionalizaciji.

Direktor Gozdnega gospodarstva Nazarje Milan Cajnar je poudaril, da njihova pobuda v skupščini nima nobene direktne povezave z GG, saj bi njihova dejavnost v vsakem primeru tekla naprej, gre le za splošni javni interes ohranjanja gozdov. Zgornjesavinjski gozdovi, ki naj bi jih dobila cerkev (škofijski ordinariat v Ljubljani) ležijo nad višino osemstotih metrov v izredno občutljivem predalpskem in alpskem prostoru. Med njimi je 1491 hektarov trajno varovanih, velik pa je tudi delež gozdov s posebnim namenom. Ležijo na območju, ki se prekriva z bodočim kamniško-savinjskim regijskim parkom.

Ob umiranju gozdov, za kar je največji krivec Termoelektrarna Šoštanj, se je povečal javni interes za obnavljanje naravnih funkcij gozda (voda, zrak), ki je izrazito pred materialnim interesom – interesom za doseganje dobička, katerega ima vsak lastnik.

Cerkev kot lastnik pričakuje od gozdov nenormalne visoke rezultate. Takšen način gospodarjenja bi bil v škodo dolgoročnega gospodarjenja z gozdovi. Tudi naša država ni opredelila svojega dogoročnega odnosa do gozdov, saj ni sprejela nikakršnega krovnega zakona s tega področja. Predvsem pa bi Republika Slovenija morala poskrbeti za to, da bi gozdove obdržala zase.

Cajner zatrjuje, da je njihova odločitev enaka že vse od moratorija sečnje v šofijskih gozdovih, in da ne gre za politično obarvano nasprotovanje cerkvi, ki jo spoštujejo. Gre za to, da bi s spremembo 14. člena dogradili zakon o denacionalizaciji, ki bi izpuščal možnost vračanja v naravi tudi ostalim posestnikom. Najboljše bi bilo, če bi dosegli spremembo zakona po parlamentarni poti, za kar bi bil potreben medstrankarski konsenz. Pri tem računajo tudi na Slovensko ljudsko stranko.

Hubert Dolinšek, direktor GG Slovenj Gradec, se z mozirskimi gozdarji strinja, čeprav v svojem okolju nima problemov s »cerkvenimi« gozdovi: »Gozdarji imamo interes, da bi bodoči lastniki gospodarili vsaj tako dobro, to so tisti doslej.«

V Gozdnem gospodarstvu na Bledu, kjer je bilo nekoč precej cerkvenih gozdov, za takšna prizadevanja nimajo posluha. Direktor blejskega GG-ja je baje brez ustrezne podlage pripravil pogodbo, na osnovi katere sodeluje s škofijskim ordinariatom.

Dejstvo je, da je bilo takšno ravnanje Cerkve, ki sovpada z njeno politično rehabilitacijo, pričakovati. Povrnjena zemljišča in gozdovi bi znatno ojačali materialno podlago za njeno delovanje. Nevarnost, da bi se slovenska cerkve nenormalno »opomogla«, je velika, saj ji je trenutna politična oblast izredno naklonjena. V vsakem primeru bi bil ob pretiranem izkoriščanju gozdov ogrožen predvsem javni interes. Ves postopek vračanja gozdov nekdanjim »spornim« lastnikom je v nasprotju z evropskim trendom, kjer vse države težijo za tem, da bi povečale delež javnih gozdov. Še več: države najemajo za gozdove na tako občutljivem področju, kot je naše, še dodatna sredstva za temeljito zaščito.

V primeru, da bodo izpeljali denacionalizacijo po črki zakona, bo postala slovenska cerkev največji individualni lastnik v državi. Lastila si bo namreč približno 36 tisoč hektarjev gozdov, med njimi celotno Pokljuko, Mežkalo, Jelovico in velik del Savinjske doline. Nekatere od teh je cerkev pred sto leti že prodala. Navsezadnje je zanimivo tudi to, da bo ena največjih slovenskih znamenitosti – blejski otok prav tako cerkvena last.

Vse to se dogaja v času, ko je nastalo priporočilo papeža Janeza Pavla II o podobi duhovnika današnjih dni, ki naj bi bil brez premoženja in časti. To za slovensko duhovščino pač ne velja, saj si poleg časti, ki jih je od pobožnih Slovencev deležna ves čas, želi pridobiti še premoženje.

Franc Furland

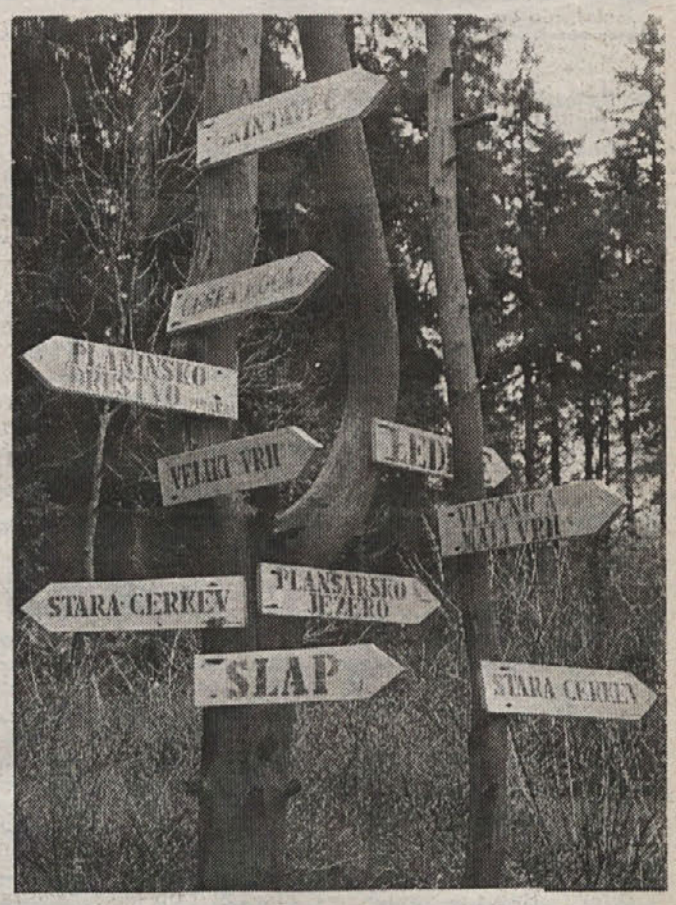

Bo poleg kažipotov zrastla tudi kapelica?

BREZ PRAVICE NA LASTNEM DVORIŠČU

DIRKE PO POSESTVU

Včasih je med ljudmi krožila zgodba, v kateri so odvetniki svoji sprti stranki tako dolgo pravno vodili in jim svetovali tožbe, dokler nista prišli na boben, ker sta vse svoje imetje dali za plačilo odvetnikov. Morda takšno pravilo ne velja za medsosedske spore v Imenski gorci pri Podčetrtku, ima pa veliko skupnega s takšno porabo.

Cesta, ki je ne bi smelo biti

Imenska gorca pri Podčetrtku leži v morda enem izmed najlepših predelov Kozjanskega. Sonce blagodejno ogreva svetlobi in toploti nastavljene vinograde in zemljo. In, če velja, da je tukaj narava še čista in dokaj neokrnjena, bi težko kaj takega rekli za medsoseske odnose med domačini in vikendaši.

Franc Tacer ima majhno posestvo, zato hodi še na delo v Železarno Štore. Obraz sta mu že dodobra izžgalo sonce in mraz, ko je pešačil na delo ali obdeloval svojo grudo zemlje.

Na kmetijo osemdesetletne Berte Strašek se je priselil po smrti Bertinega sina. Oženil se je z Bertino snaho, tako da danes skrbi tudi za taščo ženinega prvega moža. Žena Jožica Tacer je kot marsikatera Kozjanka imela težko življenje, danes se zapira v hišo in se umakne v zaprte prostore takoj, ko se približa kak tujec.

Franc je bil že dokaj v letih, ko je kmalu po ženitvi dobil pred petnajstimi leti v last del ženinega posestva. Bilo je ravno takrat, ko so sosedje – vikendaši gradili cesto čez njegovo dvorišče do svojih vikendov.

Petnajst let pravde

»Ko sem prišel k hiši, tukaj ni bilo ceste, na tej zemlji sta takrat rastli hruška in lipa. Do naše hiše je bila speljana le cesta za domače potrebe. Ko so vikendaši pričeli z gradnjo ceste, še vedel nisem, da so prej zvozili ves material za svojo hišo z vrha hriba po občinski cesti, ki je danes prerastla s travo. Ta je tudi vrisana v zemljevide.

Cesta, ki je narejena med mojo hišo in gospodarskim poslopjem, zasede vse moje dvorišče, ki ni večje od treh metrov. Sprva so tod mimo vozili poredko, danes je promet gost. Zgodi se, da šofer pridivja in izza nepreglednega ovinka ob robu moje hiše skoraj povozi ostarelo Berto Strašek. Tudi kur ne morem imeti na dvorišču.

Kasneje, ko sem uvidel, da je do njihovih parcel vrisana cesta z vrha hriba, sem ugotovil, da so me prevarali.

Nikoli me niso vprašali, če lahko tod zgradijo cesto, čeprav sem predtem že živel na tem posestvu. Tedaj še ni bilo prepisano name in izkoristili so priložnost. Tudi moja soseda Gabriela Weiss jim ni dovolila zgraditi te ceste, ki ji danes ozemlje prepolovi na tri dele. Zaradi nestrokovno narejene trase na plazovitem terenu se je sprožilo že nekaj zemeljskih plazov.

Nad mano imajo vikende Milan Pugeršek, Karel Pungeršek, Matevž Bračko, Stanko Počivalšek in Ivan Kajba.

Z graditelji ceste se ni dalo zlepa dogovoriti. Ko je bila cesta narejena, so me začeli z njo izsiljevati. Grozili so mi fizično in preko odvetnikov. Tako sem pred leti na postajo milice sporočil njihove grožnje in žalitve, ki so mi jih izrekli prav na tej cesti. Policisti so mi svetovali civilno tožbo, ker kraj izrečenih groženj – tam, kjer je cesta – uradno ni javni kraj.

Sodišče in advokati še danes po več kot desetletnih tožbah ne morejo odločiti, ali so smeli zgraditi cesto ali ne. Odločitve se spreminjajo, tožiti moram vsakega posebej. Medtem pa vozniki pridno vozijo mimo mene, pritiskajo na plin in ponoči trobijo, ko se peljejo mimo hiše. S tem dokazujejo, da so oni gospodarji mojega dvorišča.

Po več kot desetletnem dokazovanju svoje pravice na svoji zemlji si želim imeti mir pred svojo hišo,« pravi Franc Tacer.

Hišo znosili v koših

Marjeta Pungeršek občasno živi v prvi hiši, do katere prideš po sporni cesti.

»Cesta je bila narejena s soglasjem prejšnjega lastnika, vendar o tem nimamo pismenega dokumenta. Sedem lastnikov je vezanih na to cesto. Do občinske ceste, ki je bližja, ni prevozne poti.

Če mi vzdržujemo to cesto, ki smo jo naredili, saj lahko tudi vozimo po njej. Franc Tacer nam nagaja, na cesto postavlja žeblje. Material za hišo smo znosili z rokami.

Dokončne sodbe še ni, sodnica lani ni mogla priti na ogled kraja, ker je bila takrat vojna. Kdaj pridejo naslednjič, ne vemo,« pravi Marjeta Pungeršek.

Franc Tacer je kasneje dodal: »Res sem jim nastavil žeblje, ker drugače ne morem preprečiti njihovega divjanja čez dvorišče. Tudi traktorsko prikolico sem nastavil, pa so mi jo Pungarški tako obrnili, da sem jo komaj spravili v normalno stanje. Nekajkrat sem uspešno ubežal njihovim grožnjam, enkrat so me potegnili iz skednja, drugič sem jim komaj zbežal iz garaže. Njih je veliko, sam se ne morem boriti proti njim.«

Druga žrtev divje izgradnje ceste se javnosti ne želi predstaviti, tako sta ji svetovala dva njena advokata. Pravi, da se že več kot deset let tožari za svoje pravice in je zanje porabila že vse svoje prihranke.

Jana Štrlekar
Foto Severin

Kot nemočna obrezana vrba se Franc Tacer bori za svoje pravice

NOVA DOBA

GORENJKE Z ZLATIMI PRSTI OSVAJAJO EVROPO

ZA EN VOZEL EN DOLAR

Nekdanja Almirina tehničarka ZVONKA HABJAN v graščini Grimšče na Bledu znova spleta trdno vez med pletiljami. Oživljanje tradicije in modni vzorci za petičneže. V mesecu dni se je povabilu odzvalo že več kot 60 pletilj. Porajajoče podjetje računa na sodelovanje, redno ali pogodbeno delo več sto žensk. BARBARA KOMEL, modna oblikovalka iz Ljubljane, za najspretnejše pripravlja podloge.

Oživljanje Almirine dejavnosti

Pred leti je tedanje vodstvo Almire uresničilo idejo, da bi k sodelovanju in bogatitvi svoje ponudbe pritegnilo tudi pletilje, ki sicer niso nikoli

Zvonka Habjan: »Pletiljam puščamo popolno svobodo ustvarjanja, uspeh je nad pričakovanji.«

prestopile tovarniškega praga. Pametno vodstvo tovarne je računalo na to, da bo obujanje in organizirano delo pridnih Gorenjk pomagalo tovarni in gospodinjam. Modni kreatorji bi dobili na stotine vzorcev in dragocene izdelke ročnega, unikatnega dela, gospodinje pa bi si izboljševale standard in v uk pritegnile nove generacije.

Žal so v Almiri pozneje varčevali na nepravem koncu: pletiljam so dajali v delo ostanke in jih povrhu vsega še slabo plačevali. Tako je dobra zamisel doživela neslavni konec. Da je to res, je dokazala profesorica iz Beograda, ki je Almirino idejo vsadila med pastirice in pletilje po Zlatiboru in Šumadiji v Srbiji. Tamkajšnje neuke žene so s svojimi doma narejenimi iglami za pletenje ustvarjale takšna dela, da so ta osupnila celo mondeni – Pariz.

Zvonka Habjan, donedavna tekstilna tehničarka v Almiri, nato »trajni tehnološki višek«, doma iz Radovljice, se je povezala z graščino Grimšče in njenim lastnikom ter se lotila ponovnega obujanja te nekdaj široko razvejane narodne obrti.

»Doslej se je našemu vabilu odzvalo že preko 60 pletilj. Zanimivo je, da je najmlajša deklica, ki obiskuje osmi razred osnovne šole, najstarejša pa si nadeva sedmi križ,« pravi Zvonka Habjan. »Tudi po socialnem poreklu so si različne, pletejo vse: od kmetic do gospodinj, od zaposlenih do nezaposlenih, od Jesenic do Domžal. Našo mrežo pletilj bi radi razširili tudi na Štajersko, v Haloze, Slovenske gorice, Prekmurje ali Koroško.

Pletilje oskrbujemo z najkvalitetnejšo volno, torej prejo iz domače ovčje volne z Nove Zelandije, s prejo iz moherja in bombaža.«

Zlati prsti stare varilke

Marijo Špindler s Finžgarjeve 4 v Lescah smo zatekli pri čem drugem kot pletenju. Sedeč ob vnukinji je preko očal na koncu nosu strmela v grozodejstva, ki jih je kazala televizija iz Bosne, medtem ko so ji prsti neumorno nadevali zanke. Z neverjetno hitrostjo so zanke drsele na iglo, če vemo, da je gospa Marija več kot trideset let varila – verige v leščanski tovarni verig.

Marija Špindler je bila trideset let varilka v tovarni verig in skoraj dvakrat toliko časa pletilja.

»K pletenju me se spravila mama, vendar naprej od nogavic nisva prišli, ker je mlada umrla. Toda že tisti začetki so me tako prevzeli, da sem ob iglah preživela četrt življenja, ves prosti čas. Ko mi je hči Brigita toliko porasla, da si je dala dopovedati, katera je leva in katera desna, sem jo vzela v roke in še njo navdušila. In potem sem nekoliko ljubosumna ugotovila, da me je v spretnosti in znanju že zdavnaj prekosila.«

»Mi smo se pletenja učili tudi v šoli, žal tega danes več ni,« dodaja Brigita, gradbena tehničarka, ki jo je zdravje zrinila z gradbišč. »Sreča, da znam plesti, da tako ubijam čas in še kakšen tolar zaslužim3...«

Gospa Zvonka nam je v Grimščah povedala, da dobijo pletilje po 1300 tolarjev za izdelek (tudi več) in da nekatere v dveh tednih napletejo tudi po šest komadov.

Ivko pozna cela Kropa

Gospa Ivka, ki se je pred mnogimi desetletji zagledala v Medžimurca Hajdaroviča iz Čakovca, vrti igle od mladih nog. Tudi ona si je trdo služila svoj kruh, vse do upokojitve je delala v Plamen Kropa, saj poznate tisto Župančičevo »od štirih do ene...«, ni sicer kovala žebljev, kot pravi omenjena Župančičeva pesem, toda tudi kovanje matic in vijakov ni bilo nič lažje.

»Mamo pozna vsa Kropa prav zaradi pletiljstva,« priznava sin. »Otroci smo kar zazijali, če mama ni imela v rokah pletiljnih igel. Čeprav je garala v tovarni enakovredna z moškimi, je s svojimi iglami navduševala staro in mlado. V hišo je prihajalo mlado in staro, gospa Ivka, ali bi hoteli to, gospa Ivka, bi zmogli to in so kazale razne revije. Mama pa: »Draga moja, če je to znala tista Parižanka, bomo znale tudi me...« in je začela. Najraje pa plete po svoje. Vsak njen izdelek je unikat...«

Ivka Hajdarovič srečna ugotovlja, da njeno znanje ne bo vrženo preč, obkrožena je z mladimi.

»Po pravici povedano, smo navdušeni nad pobudo iz Grimšč. Poglejte že to prvo razstavo. Ob tem ne gre tajiti, da nam pletenje ponuja tudi zaslužek. Ta, zaslužek, pa dandanašnji ni kar tako, saj uboštvo kar trka na vrata. Malo se sicer bojim konkurence, saj govorijo o štiristotih pletiljah, vendar pravijo, da bo za vse kruha, saj gredo naši izdelki v izvoz, doma pa bodo na voljo samo v večjih turističnih centrih. Če sem poštena, prav srečna sem, da se je našel nekdo, ki bo znal prodati naše znanje in spretnost...«

Jani Sova
Slike: Severin

KAKŠNE NAS VIDIJO – KITAJCI

SLOVENCI, NIKAR V EVROPO

»To vašo lepo domovino ohranite kot je in boste Švica na Balkanu. Nikjer v Evropi ni srečati tako pridnih in skrbnih ljudi, zatorej vam bo to zagotovo uspelo. Nekateri vaši politiki se spet navdušujejo nad industrializacijo, to ste enkrat že plačali. Nikar na ta način ne silite v Evropo,« menita poslovneža s Tajvana.

Odisejada

Gospa Ann Liu Ching-Fang in gospod Kent Kuo, podjetnika iz daljnega Tajpeha na Tajvanu, sta navzlic opozorilom njihovega predstavništva v Milanu, da v Sloveniji divja vojna in teče kri, hotela na poslovne pogovore v Ljubljano. Pot do Evrope ni niti poceni, niti za poslovneže lahka. Da ne bo pomote, to se je dogajalo minuli teden.

»Ko sva uslužbencu našega diplomatskega predstavništva povedala, da greva iz Milana v Ljubljano, nama je to odsvetoval, češ da si bova nakopala nepredvidljive težave, ker je Ljubljana glavno mesto komunistične države, kjer divja vojna...

V Milanu so naju opozorili še na eno stvar: na tatvine. V Italiji imajo izredno visoko ceno dokumenti, posebno potni listi. Nikoli v življenju nisem tako pazila na torbico in vendar so mi potne liste ukradli. Ker sva bila dogovorjena s strokovnjaki ljubljanske VEDE, sva vztrajala, da nama izdajo vsaj dovoljenja za prosto gibanje in odhod v Ljubljano,« pripoveduje gospa Ann Liu Ching iz LIKO technology corp.

Po opravljenih pogovorih s slovenskimi podjetniki v Ljubljani, sta se oba poslovneža hotela vrniti v Milano in zatem odpotovati še v Pariz, da bi pred Velikonočnimi prazniki končala pogovore v Evropi in se vrnila domov.

Gostoljubje

In glej šmenta. Medtem ko sta na naši strani opravila vse formalnosti, ju Italijani niso hoteli več spustiti v Italijo, ker so jima oblasti izdale le – izstopno vizo...

»Na povsem drugačen sprejem sva naletela v Ljubljani, kjer so takoj razumeli najine težave in v nekaj urah zadevo rešili. Ker so italijanske oblasti pristale samo na to, da nama dovolijo »prehod« do Milana in tamkajšnjega letališča za polet domov, sva izkoristila preostali čas za ogled vaše lepe domovine.

Gospodje iz Vede so naju vozili križem kražem po Sloveniji, ogledala sva si vaše naravne znamenitosti od Bleda do Postojne, vaše čudovite gore in škofjeloške hribe, na Črnem vrhu sem prvič v življenju dobila v dar na travniku nabrane cvetlice...«

Na obisku pri gospodu Oskarju Kogoju

Oba poslovneža sta prišla v Slovenijo, da bi med prvimi ugotovila resnico o naši podjetniški odprtosti, željah o odpiranju v svet, o pripravljenosti na vlaganje tujega kapitala, o naši proizvodnji blaga, ki bi morebiti zanimalo kupce na daljnem vzhodu.

Vozili so se tako po Sloveniji, poslovneža sta pridno fotografirala in si zapisovala izdelke, ki bi jih naj izvozili na Tajsko. Zbirala sta turistične prospekte naših naravnih zdravilišč, želela ponudbe naše usnjarske industrije. Medtem ko je s področja turizma bilo še dobiti skromne opise krajev brez cen, z drugih področij tega nimamo. Prav neverjetno je, da denimo TOKO iz Domžal, tako so vsaj trdili v tamkajšnjem marketingu, nima druge pisne ponudbe kot prospekt za artikle gospoda Walterja Wolfa...

Janez Sever

MODRE ČELADE V BIVŠI JUGOSLAVIJI – (6.)

ZDA SE PREBUJAJO

Na Hrvaško še kar prihajajo modre čelade. Vse več vojakov je že na svojih mestih. Čehi in Slovaki so prišli v Titovo Korenico. Poljaki so v Vojniću in Slunju... Zlasti veliko je »prometa« v Karlovcu, kjer prebivalstvo komaj čaka, da bo JA začela zapuščati zloglasne vojašnice v tem kraju. Mekušje, Kamensko, Cerovec so imena, ki si jih bodo še za dolgo časa zapomnili.

V Vzhodni Slavoniji, kjer so na začasni oblasti Srbi, so ti že dali vedeti, da ne bo lahko. Opazovalcem Evropske skupnosti bodo delili posebne prepustnice. Le tistim, ki jih priznajo, saj sicer menijo, da so opazovalci neobjektivni. Srbi nikakor ne želijo nadzora, saj pospešeno vozijo v skrivna skladišča orožje in vojaško opremo. Ve se, zakaj.

Modre čelade so doživele tudi prvo nesrečo. Dva vojaka OZN sta se lažje poškodovala pri čiščenju min na območju Obrovca. Dva pripadnika OZN so ugrabili Srbi v Sarajevu. Po intervenciji JA, so ju izpustili, ugrabitelji pa so odšli proti kraju Pale, kjer je sedež srbskih teritorialcev in tudi srbske stranke s Karadžićem na čelu. Streljali so tudi na poveljstvo OZN v Sarajevu.

Upanje, da se bo le kaj spremenilo, prihaja iz ZDA. Amerika je Srbiji in JA postavila domala pravcati ultimat. Do 29. aprila je treba nehati z osvajanji v BiH. (Do takrat bo seveda mogoče še veliko pobiti in porušiti.) Po 29. aprilu bo šlo bolj ostro: Srbijo bodo osamili, tako nekako kot Libijo. Ne bo tudi nafte, Srbija ne bo (v obliki Jugoslavije) v KEVS, zelo medlo pa je moč zaznati tudi napoved vojaških akcij. Modrih čelad v BiH, kot pravijo, ne bo. Razlog je – pomanjkanje denarja.

Srbi, seveda tisti pri koritu, opozoril iz Amerike in Evrope ne jemljejo resno, skušajo jih prikazati kot pretirane besedne grožnje. Srbski narod je vseeno prestrašen. Morda ga bo to pripravilo do razmišljanja?

Da ne mislijo Srbi v BiH, je dokaz njihova zahteva, da Srbsko republiko BiH mednarodno priznajo, jo vključijo kot članico v KEVS. Srbska republika v BiH sicer nima ne svojega ozemlja, ne zakonite vlade, ne denarja, skratka veliko tistega, kar neko državo sicer označuje kot državo.

Kaj je opravil odposlanec OZN Cyrus Vance, ni povsem jasno. Tako v Srbiji, BiH in na Hrvaškem so vsi videti zadovoljni po pogovorih, kar velja tudi za JA v BiH. Je pa gospod Vance vendarle dal vedeti, da opozorila iz ZDA niso brez muh in jih je treba jemati kar najbolj resno.

Kakorkoli že, balkanski ples še zdavnaj ni končan.

Zbignew Kochanowski

Grafična priprava & grafični marketing & oblikovanje
Simona Vovk
Cesta na Ostrožno 113, 63000 Celje, telefon & fax: 063/34-222
Izdelujemo filme za offset - sito tisk in štampiljke. Na vašo željo vam naredimo tudi design - zaščitni znak in oblikujemo celostno podobo: vizitke, dopise, račune, naročilnice, dobavnice, nalepke, plakate, vabila, reklame za časopise, brošure in reklamne letake na barvni papir.
Storitve izvajamo na "fotostavku" in računalniški opremi "Macintosh" z laserskim izpisom (DeskTop Publishing ali "Namizno založništvo" z izhodom 2400 dpi).

MED BOSANSKIMI BEGUNCI V ZBIRNEM CENTRU TRNOVO V LJUBLJANI

NEVARNO JE BITI MUSLIMAN

Krvava vojna v Bosni in Hercegovini je z domov nagnala veliko število nedolžnih prebivalcev, predvsem žensk in otrok muslimanske narodnosti. Ljubljana v treh zbirnih centrih gosti že nad tisoč pregnancev. Vprašanje je, če sta mesto in država Republika Slovenija za njih dovolj storila?

Bivši samski dom v Trnovem, ki gosti okrog tristo beguncev, predvsem žensk in otrok, že na prvi pogled priča o prenatrpanosti. Res je, da so begunci dobili osnovno: prenočišče in hrano, mnogo pa še vedno potrebujejo. Ni brisač, copat, pižam, v straniščih ni toaletnega papirja.

Kljub temu so nesrečniki, ki so zapustili svoje domove na vrat na nos, celo brez ščetke za zobe, hvaležni, da so dobili vsaj streho nad glavo, kjer bodo počakali na vrnitev, čeprav mnogi med njimi nimajo več svojega ognjišča.

Simpatična Vernesa (prosila je, da njenega priimka ne bi objavili, ker se po vrnitvi v BiH boji represije nad njo in njenimi) je pribežala v Slovenijo z možem, ki je nadaljeval pot v Avstrijo. Zgodba matere s tremi čednimi otroki: devetletno Đenano, petletnim Jasminom in trinajstletnim Eldinom, je nedvomno podobna zgodbam ostalih pregnancev.

Muslimanska družina je živela srečno življenje v vasi Sapna, ki je od Zvornika oddaljena štirinajst kilometrov. Srečno v toliko, kot si ga lahko privoščita zakonca, ona kemijska tehničarka in on magister ekonomskih ved, z eno plačo in tremi otroki.

Vojna na Hrvaškem je bila za njih daleč, neverjetna in nemogoča. Mirno življenje na vasi pa se je hipoma spremenilo, ko je drugi dan muslimanskega praznika Bajrama 4. aprila v vas zapeljalo, kljub muslimanskim stražam, vozilo JA. Vozil je vojak, sin najvišjega po činu v avtomobilu – zastavnika, ki je začel z avtomatsko puško streljati po zbranih Muslimanih. Poleg teh dveh, ki so jih vaščani poznali že prej, je bilo v vozilu še pet fantov, za katere Vernesa trdi, da so bili Arkanovci. Ko so se Muslimani opomogli od presenečenja, so odgovorili z ognjem. Iz bežečega vojaškega avtomobila je izpadel zastavnik, in to tako nesrečno, da ga je do smrti povozil njegov lastni sin. Ostalih pet vojakov se je poskušalo rešiti, pobegnili so v gozd, kjer so jih pozneje vaščani ujeli.

Vojaške oblasti so postavile ultimat. Vas bodo zravnali z zemljo, če Muslimani ne bodo izpustili ujetnikov. Vernesa je vedela, da bo šlo zares. Medtem so namreč Srbi že napadli Zvornik. Vsi so govorili, da bo Zvornik kmalu Vukovar v malem.

Petčlanska družina se je peš odpravila proti Tuzli, ker je z vlakom preko Brčkega prišla v zbirni center v Županji. Nato jih je pot vodila preko Zagreba v Ljubljano, ker je Vernesin mož nadaljeval proti Avstriji. Mlada žena je s tremi otroki z železniške postaje nadaljevala pot do zbirnega centra na Trnovem s taksijem.

Vernesa in ljubki otroci so z življenjem v centru zadovoljni, čeprav še vedno nimajo copat in toaletnega papirja. Vse to si morajo sami kupiti, denar kopni. Đenana se ne spominja več, kdaj je dobila kakšno novo jopo. Štirje nesrečni ljudje si težke skrbi lajšajo le z ljubeznijo, ki jo oddajajo tudi v okolje.

Slovenija je naval beguncev pričakala popolnoma nepripravljena. Če bi pravi čas opozorili mednarodne institucije, ki so zadolžene za to področje, bi dobili sredstva, s katerimi bi lahko nesrečnim ljudem omilili njihovo nesrečo. Mislimo pa, da bi jim kljub vsemu lahko razdelili vsaj toaletni papir in brisače.

Franc Furland
Foto LucaS

Vernesa je z otroki in možem zapustila topel dom

JE TUĐMAN ČAKAL NA GORINŠKOVO NAPAKO

NEPOTREBNE ŽRTVE

Vrhovni poveljnik hrvaških oboroženih sil Franjo Tuđman je čez noč zaradi prekoračitve pooblastil zamenjal še enega svojih legendarnih generalov. Odstavil je Karla Gorinška, poveljnika osiješke obrambe, moža, ki je v osmih mesecih oblikoval operativno cono, učvrstil obrambno linijo, iz nič napravil močno vojsko in na enajstih kvadratnih kilometrih ustavil enega najsrditejših sovražnikovih probojev.

Tuđman ga je zavrgel brez preiskave in pravih argumentov. Verjetno je prežeče čakal, da bo napravil napako, kajti v Osijeku sta bila dva poveljnika preveč. Zaradi Branimirja Glavaša je žrtvoval legendarnega Karla Gorinška.

Za kaj gre? V skladu z zahtevami sarajevskega premirja in zaradi naraslih vod reke Drave so se hrvaške sile umaknile z levega na desni breg, s čimer so zapustile pomembno strateško področje in omogočile diverzantskim skupinam, da so nemoteno tolkle po hrvaških obrambnih položajih in po civilistih na mestnih osijeških ulicah. To bi lahko preprečili z osvojitvijo nasipa, za kar pa bi potrebovali močno topniško zaščito.

General Gorinšek se je moral hitro odločiti. Medtem ko so Hrvati spoštovali premirje, je sovražnik nenehno in silovito bombardiral mesto in okoliška naselja, rušil, pobijal, zažigal, umirali so vojaki in civili, ljudje so v generala upirali oči in od njega pričakovali pomoč in zaščito. Ponosni vojak ni več prenesel nesmiselnih žrtvovanj in nenehnih umikanj in sprejel vojaško pravilno, a politično nesprejemljivo odločitev. Prekršil je premirje.

107. brigada je ob topniški podpori krenila v napad, osvojila velik del nasipa, uničila ogromno sovražnikove opreme in žive sile. V času bitke za najpomembnejši del nasipa je pod pritiskom oficirje UNPROFORJA prišel ukaz, da se morajo ponovno umakniti in v tem manevru so mladi hrvaški fantje množično padali pod sovražnikovimi rafali.

O Gorinškovi nameri, da udari in pomakne linijo fronte naprej, so bili v Zagrebu pravočasno obveščeni. Nihče ni reagiral. Očitno so čakali na njegovo napako...

K. L.

KAJ SE DOGAJA V ISTRI

BARIKADE PROTI HRVAŠKI

Novica je presenetljiva – Istra se zoperstavlja mobilizaciji. Ljudje postavljajo barikade. Na zagrebške oblastnike se jezijo, ker jim zasegajo avtomobile in mlade fante oblačijo v uniforme. V Istri narašča odpor proti vojni. Ali pa je vse skupaj le provokacija, gre za ščuvanje prikritih kosovcev in sovražnikov zagrebške vladajoče stranke?

Dejstvo je, da je v Pazinu zavrelo. Spontano ali spodbujeno. Do zapleta je prišlo 8. aprila, ko so v pazinsko vojašnico zaradi tehničnega pregleda vpoklicali lastnike motornih vozil in to mnogo več v zasebni kot v družbeni lasti. Ljudje so začeli sumiti, da gre za prevaro. V nadomestilo za odvzete avtomobile so zahtevali oprostitev davščin, nekateri plačilo od dvajset do trideset tisoč nemških mark, drugi spet celotno ceno avtomobila.

Nezadovoljnim voznikom naj bi se pridružili vojaki in njihovi svojci, napravili so barikade in posredovati je morala policija. Novica o nemirih v vojašnici v Pazinu se je razširila, tjakaj so začeli prihajati tudi ljudje iz Buzeta, Pule in Poreča, med katerimi naj bi bili menda neki čudni neznanci, kosovci ali takšne vrste posamezniki.

Vedno večja množica je sklenila s tovornjaki zablokirati cesto proti Cerovlju, tunel Učko, s čemer so delavcem preprečili prihod na delo ali z njega. Ves promet v Pazinu je zastal za nekaj ur in miličniki so voznike usmerjali na druge ceste.

Opazovalci dogodkov se sprašujejo, kaj se je pravzaprav dogajalo in kdo stoji za nemiri. Imajo vmes prste skrivnostni neznanci?

In ko se je že zdelo, da bo vse skupaj dokaj neopazno minilo, se je dogodek, domala identično, naslednji dan ponovil. Meščani so se pred vojašnico zbrali prav v trenutku, ko bi naj skupina vojakov iz kasarne krenila na bojišče. Po policijski intervenciji se je množica razšla.

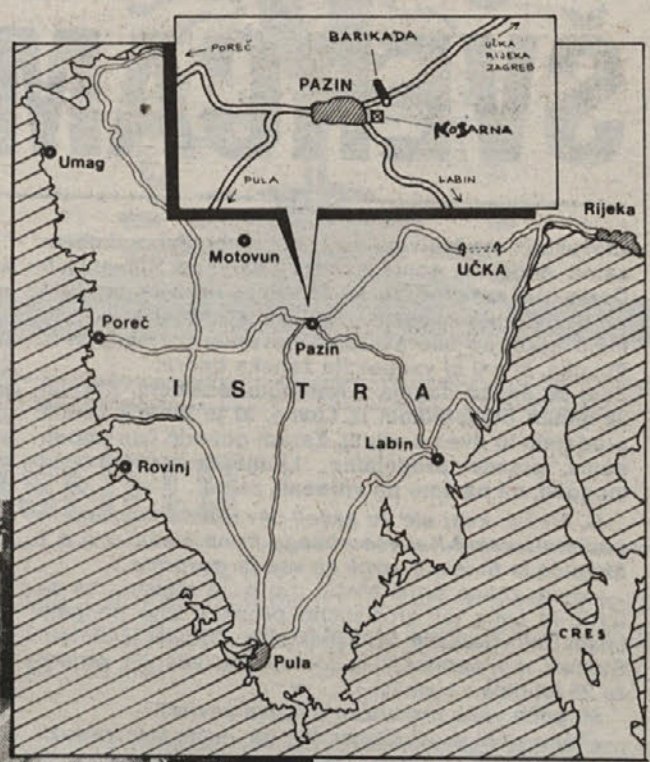

Z barikado pri Pazinu so nekateri želeli presekati zvezo s Hrvaško

Hrvati na pazinskih ulicah pozdravljajo svojega predsednika. Nekaj dni po Tuđmanovem obisku so odšli na ulice drugi Pazinci.

V hrvaškem tisku se pojavljajo trditve, da so za barikade v Pazinu in za prizadevanje, da bi Istro ločili od Hrvaške, krive nazadnjaške sile, v Istri še vedno zelo močni kosovci in nasprotniki zagrebških oblasti, ki skušajo v ljudeh vzbuditi protihrvaško razpoloženje. Tržaški Il Piccolo se s tem ne strinja povsem, list trdi, da se ljudje v Istri upirajo mobilizaciji, ne marajo obleči uniform in da v Istri vse bolj narašča odpor proti vojni.

K. L.

Istria, cresce il dissenso contro la guerra

Insieme ai militari hanno manifestato i proprietari dei mezzi privati requisiti per essere inviati al fronte

Il Piccolo: »Istra, odpor proti vojni narašča – ob vojakih demonstrirajo tudi vozniki zaplenjenih vozil namenjenih na fronto

REKA:

SVOBODNI RADIO

Med evropskim srečanjem o svobodi medijev se je na Reki porodila zamisél, da bi v reški regiji ustanovili prvi svobodni radio na Hrvaškem. Imenovali bi ga Radio Reka – Fiume international.

Na srečanju je predsednica komisije za medije v evropskem svetu Verena Glendermeier spomnila, da so mediji najmočnejše orožje v rokah vladajočih politikov in ti preko njih krojijo javno mnenje sebi v prid in zoper svoje dejanske ali namišljene sovražnike. Glavni organizatorji javne tribune o svobodi medijev so bili reški in puljski člani Združenja meščanov.

Podjetje Kvarner marketing namerava na Reki ustanoviti krajevno radijsko postajo, katere program bi potekal nepretrgoma štiriindvajset ur na dan v hrvaščini in v italijanščini. Takšno radijsko postajo so podprli tudi člani izvršnega odbora občinske skupščine Labin.

Hrvaške in italijanske radijske postaje na Reki že vrsto let zelo dobro sodelujejo. Pravkar hrvaške opozicijske stranke podpisujejo peticijo o zamenjavi generalnega direktorja hrvaške RTV Antona Vrdoljaka, skupine, kot so Reški demokratski forum, Združenje meščanov, Istrski demokratski sabor, Združenje Italijanov, pa se lotevajo »prvega svobodnega radia« na Hrvaškem, o katerem pa bo končno besedo seveda izrekla hrvaška vlada v svojem zakonu o informiranju.

RADIO OBČINE TRST – ITALIJA

FLOWERS – RECORDS

NOVO – NOVO – NOVO

40% cenejše kot v trgovinah. Vse vrste glasbe iz vsega sveta od leta 1960 naprej.

Nove hite dobite prej, kot v trgovinah.

BO × 4 CD KASETE, PLOŠČE

Pošiljamo tudi kataloge!

Posamezniki – trgovci in ostali oglasite se!

Tel.: 9939-40-214-225 ali 39337/538-836

MINE NA ITALIJANSKI OBALI

Jadransko morje je očitno polno jugoslovanske municije, ki se pojavlja tudi ob italijanski obali. Pred kratkim je morje v bližini plaže Campomarina nedaleč od mesta Campobassa vrglo na obalo leseni zaboj z eksplozivnimi sredstvi. Karabinjerji so v njem odkrili petnajst min jugoslovanske izdelave, ki so na njihovo stran najverjetneje pripljuskala s hrvaškega obalnega pasu. Skoraj zagotovo gre za nevarne ostanke, ki so jih ob umiku v okolici Pule, Šibenika in Zadra v morje pometali pripadniki jugoslovanske armade.

BALKANSKA KRČMA

Šibenik: V hrvaških teritorialnih vodah so ujeli dve italijanski ribiški ladji in ju privedli v šibeniško luko zaradi nedovoljenega rilobova v hrvaških ozemeljskih vodah.

Zagreb: Hrvaški predsednik dr. Franjo Tuđman je na predlog predsednika hrvaške vlade dr. Franja Greguriča razrešil šest ministrov in imenoval devet novih.

Beograd: Osebni odposlanec generalnega sekretarja ZN Cyrus Vance, ki je dopotoval v Beograd, meni, da OZN v Bosno in Hercegovino ne more poslati mirovnih čet, ker zanje nima potrebnega denarja.

Split: Konvoj 160 tovornjakov in vlačilcev s humanitarno pomočjo za ogrožene prebivalce Bosne in Hercegovine je krenil iz Splita proti Neumu, Grudam in Tomislavgradu.

Reka: V reški regiji je pozornost javnosti namenjena dejavnosti glede ustanovitve »prvega svobodnega radia na Hrvaškem«, ki naj bi se imenoval Radio Reka – Fiume internacional, za katerega je bila podana pobuda med t. i. evropskim srečanjem o svobodi medijev na Reki.

Beograd: Srbska skupščina je na svojem zasedanju zahtevala, naj vlada takoj zagotovi oskrbo srbskega tržišča z oljem, sladkorjem in moko ter intervenira z uvozom zdravil. V mnogih srbskih mestih je namreč zmanjkalo anestetikov, citostatikov, insulina, antibiotikov in drugih zdravil.

Priština: Na novinarski konferenci Združenje neodvisnih sindikatov Kosova so njegovi člani opozorili, da skušajo Srbi na Kosovu za vsako ceno odpreti vojaško fronto. Na vseh vpadnicah v kosovska mesta so okrepljene srbske policijske sile, ki se znašajo nad albanskimi prebivalci. Združenje je svoje člane pozvalo, naj bodo prisebni in se izogibajo srbskim provokacijam.

Beograd: Na podlagi sklepa srbske vlade so v Srbiji v povprečju za sto odstotkov dražja najosnovnejša živila – kruh, mleko, sladkor, jedilno olje in tudi moka.

Sarajevo: Pred kratkim ustanovljena tiskovna agencija Bosne in Hercegovine – BH press je objavila apel skupine uglednih državljanov BiH muslimanske narodnosti, v katerem pozivajo svetovno javnost in Muslimane po svetu, da zaščitijo njihov narod in suvereno, neodvisno in mednarodno priznano državo BiH.

V pozivu opozarjajo, da gre v tem stoletju že za tretji napad na Muslimane v Jugoslaviji. Privrženci predsednika Srbije Slobodana Miloševića izzivajo lokalne spopade, enote srbske vojske, ki prihajajo iz Srbije, pa zavzemajo mesta in vasi.

Te enote skupaj z JLA izvajajo množične pokole nad Muslimani, skrunijo svetišča in preganjajo prebivalce z njihovih domov.

Beograd: Vodja jugoslovanske diplomacije v Helsinkih Vladimir Pavićević je za Borbo izjavil, da je zaskrbljen zaradi stališč ZDA do jugoslovanske krize, saj lahko na KEVS-u uporabijo načelo konsenz minus ena. Ker je imelo ameriško stališče vse do sedaj veliko razumevanja za vse tiste, ki so si prizadevali ohraniti integriteto Jugoslavije, ta sprememba pomeni, da bo Srbija izgubila zadnjega zaveznika. Če so se ZDA odločile za takšen preobrat, potem v prihodnje ne bodo več taktizirale, pač pa bodo uresničile vsako namero, ocenjuje veleposlanik Pavićević.

Beograd: Gladovna stavka 250 rezervistov JLA, ki so dobili poziv za odhod v Mostar, traja že 15 dni. Rezervisti so poudarili, da so pripravljeni iti na vaje samo znotraj ozemlja Republike Srbije, ne pa v katerokoli drugo republiko.

Da Srbi nočejo iti prek Drine, je v skupščini Jugoslavije potrdil tudi v. d. načelnika generalštaba JA general-polkovnik Života Panić. Kot najnovejši primer je omenil enoto rezervistov iz Niša, ki so bili pripravljeni oditi do Drine, ne pa naprej. Prav tako je 83 pripadnikov rezervne sestave JA iz vojvodinskega mesta Stare Moravice zavrnilo poziv na mobilizacijo.

Beograd: Srbska radikalna stranka močno ogorčeno obsoja »agresivna dejanja ameriške vlade zoper Srbijo in zavrača ultimat,« je izjavil vodja te stranke Vojislav Šešelj. Srbski narod mora odgovoriti na ameriški ultimat, ker bo sicer Srbija skrčena na beograjski pašaluk. Zato je pozval k enotnosti Srbov, da bi čimbolj pripravljeni pričakali blokado.

Sarajevo: V nekaj zadnjih dneh je na stran teritorialne obrambe BiH prešlo že 187 oficirjev jugoslovanske vojske. To je za časopis Borba potrdil tudi polkovnik muslimanske narodnosti Vehbija Karić in dodal, da je med njimi tudi sedem srbskih oficirjev. Polkovnik Karić, ki je prejšnji teden po tridesetih letih izstopil iz JA, je tudi potrdil, da se je armada odkrito postavila na srbsko stran.

Kosovo: Na Kosovu srbskim in črnogorskim paravojaškim enotam zadnje tedne pospešeno delijo orožje. Prijavni center za prostovoljce v srbsko gardo oziroma paravojaške enote belih orlov je poveljnik Vučković, ki ga je srbski parlament pooblastil za izvajanje režima izrednih razmer na Kosovu, sprva odprl kar v prostorih prištinskega Grand hotela.

Sarajevo: Predsedstvo BiH je prejelo pismo vrhovnega poveljstva JLA, v katerem piše, da je za pogovore o prihodnji vlogi JLA v BiH pooblaščen načelnik štaba vrhovnega poveljstva generalpolkovnik Blagoje Adžić. V odgovoru na pismo je predsedstvo pozvalo Adžića, naj pride v Sarajevo in začne pogovore o prihodnjem statusu JLA.

RES JE...

— da bo ravenska železarna le sodelovala pri izdelavi tankov T-84, kljub temu, da je bila ta novica najprej zanikana. No, res pa je tudi, da v vodstvu slovenskih železarn o tem, ne vedo kaj dosti, saj trdijo, da glede tega slovenska vlada ni dala nobenih navodil. Kaj hočemo, posel je posel, pa četudi brez navodil.

— da je marka v zadnjih dneh strmo skočila. Tako SKB banka prodaja marke že po 71 tolarjev, odkupuje pa po 57 tolarjev. Strokovnjaki to imenujejo psihološka devalvacija. Kolikor poznamo te zadeve, si upamo trditi, da ne bo dolgo le psihološka, pač pa zelo konkretna.

— da se Ljudska stranka rajši ukvarja z visoko politiko, kot da bi se posvetila številnim problemom v samem kmetijstvu, ki kmete najbolj zadevajo. Tako je na primer kilogram govedine v trgovini več kot dvakrat dražji od vsote, ki jo kmet zanj dobi.

A za kmečke strankarske veljake to ni važno, pomembno je le, da imajo svojega kandidata za mandatarja.

— da se Braslovče v Savinjski dolini potegujejo za najlepše urejeno evropsko vas in so prišle že v ožji izbor tega pomembnega ocenjevanja evropskih vasi. Vsaj nekaj lepega v tej deželi.

— da Janez Janša smatra, da ni dobro biti v sredinskih strankah, saj kot pravi se lahko zgodi, da če si v sredini lahko padeš vmes. Ja Janez bo že poskrbel, da ne bo padel vmes, on bo kvečjemu poletel s stolčka na stolček.

— da se je podražila tudi cestnina in to za 13 odstotkov.

— da so Hrvatje pričeli z gradnjo avtoceste Reka — Budimpešta. Ta cesta bo imela velik pomen za hrvaško gospodarstvo kot tudi za reško pristanišče. To pa tudi pomeni, da bo Koper izvisel, saj bo promet proti Madžarski potekal preko Hrvaške. No ja, bomo imeli vsaj boljši zrak kot sosedje.

— da je Anton Bebler, znani vojaški strokovnjak, izjavil tudi tole: »To, kar se je zgodilo doslej v BiH, še na srečo nima vseh atributov za uvrstitev tudi v najbolj blago kategorijo prave vojne.« Pričakujemo, da bo gospod Bebler to pojasnil tudi beguncem iz Bosne in Hercegovine, nam namreč ni povsem jasno.

— da je Turistična zveza Slovenije skupaj s studiom Marketing predstavila znak leta turizma 93-stiliziranega večbarvnega goloba z lipovim listom v kljunu. Pa ne, da golob pomeni, da bodo turisti odleteli kar lepo mimo.

— da Vitodrag Pukl, podpredsednik slovenske skupščine meni, da bi Drnovšek, če bi bil izvoljen za mandatarja sestavil vlado pretežno iz vrst liberalno demokratske stranke, to mu ni všeč saj smatra, da v tej stranki ni dovolj zaupanja vrednih ljudi.

Če se spomnimo raznih Bastlov, bi tudi za sedanjo vlado in ostale politične stranke lahko rekli kaj podobnega.

— da je minila tudi Velika noč. Le kdaj bo minila tudi velika noč našega gospodarstva.

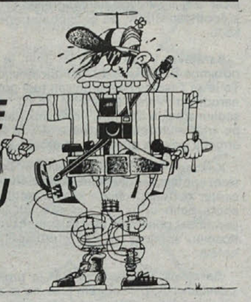

MARIBORSKI RADIO ŠTUDENT UKV stereo 95.9MHz

TEŽAVE TRGOVCA IZ LEVCA

ANTON MEŠIČ: NE ŠVERCAM MAMIL

Človeška nevoščljivost ne pozna meja. Spomnimo se samo nedavne gonje proti mesarju iz Slovenskih Goric, ki bi naj prodajal meso svinj s Hrvaškega, ki so se hranile s človeškimi trupli, prstani, uhani... Še malo nazaj so bile aktualne govorice o klobasah iz Vojnika, ki naj bi vsebovale ženska bedra.

Zdaj se enako dogaja z Antonom Mešičem, znanim 36-letnim podjetnikom iz Levca, ki je lastnik šestih prodajaln in dveh podjetij. Zaradi govoric ima popolnoma prazne prodajalne. Ljudje prenašajo vse mogoče, mi pa smo ga vprašali, zakaj.

G. Mešič, kdaj ste se začeli ukvarjati s trgovino in podjetništvom? Kaj vse obsega firma Mešič d. o. o.? Mogoče je tu iskati vzrok za vse te govorice...

»Vsem znana firma Mešič d. o. o. je registrirana za izvoz in uvoz ter grosistično prodajo. Eno podjetje imam tudi v Nemčiji. Solastnik obeh podjetij je Metodi Stojnev, moj partner, ki je doma iz Makedonije, vendar že 25 let dela v Nemčiji.«

Mogoče vaše premoženje izziva zavist?

»Tega ne bi vedel. Denar, kar ga imam, sem zaslužil z delom v Avstriji. Počasi sem si ustvaril, kar imam, in to gre mnogim v nos. Prodajalne so v Hotelu Planja na Rogli, v Levcu sta dve, ena je v Termah Zreče in še ena v Poreču v Zeleni laguni. Tudi v Nürnbergu imam trovino. V teh prodajalnah prodajajo razne stvari. S ponudbo se prilagajam zahtevam tržišča. Na Rogli je v ospredju smučarska oprema, oziroma splošno športna oprema, ker je to pač športno središče. Enako je v Termah Zreče in v Poreču, kjer je v ospredju plavalna oprema.«

G. Mešič, govori se, da ste skupaj z župnikom Dragom Svetkom iz cerkve Sv. Duha iz Celja preprodajali celo mamila...

»...G. Draga Svetka zelo dobro poznam. Je skoraj moj sosed in moram povedati, da nisva v dobrih odnosih. Ko so gradili cerkev Sv. Duha v Celju, sem prispeval velik delež, vendar je on to hitro pozabil. Ko je bilo objavljeno, kaj in koliko je kdo prispeval, je enostavno pozabil name in od takrat naprej ga tudi videl nisem. Tega je pet let.

Za mamila sem že slišal. Vendar pa sem slišal drugo verzijo, in sicer, da moja žena »šverca« mamila, jaz pa jih preprodajam... (smeh). To absolutno ni res. Danes ljudje marsikaj govorijo.«

Med drugim je slišati, da ste bili zaradi mamil zaprti in da je vaša žena položila kavcijo v znesku pol miljona mark...

»Jaz sem slišal, da je žena vplačala zame kar milijon mark. Če bi imela toliko denarja, bi verjetno drugače živela. To je čista izmišljotina. Odkar se resneje ukvarjam s firmo v Nemčiji in sem večkrat odsoten, so se pojavile te govorice. Pojavila se je tudi verzija, da tičim v Bostonu, kjer je najboljši klinični center za zdravljenje aidsa. Govori se, da sem propadel, vse svoje imetje prodal ter da delam za policijo... (smeh). Vse skupaj seveda ni res.«

Očitajo vam, da ste hvalisaš, da avtomobili, s katerimi se vozite, denimo, vaš metalni mercedes 200 E, niso vaši, ampak jih najemate v rent-a-caru...

»Kje neki. Avto je moj in partnerjev. Tudi moja žena ima avto, ki pa ni izposojen, saj je tisti, ki si vozilo izposoja, slej ko prej obsojen na propad.«

Blago v prodajalnah nabavljate z računi in dobavnicami, ali morebiti tudi kaj na »črno«?

»Vse je legalno. Za vse imam dobavnice oziroma račune. Mnogo je kompenzacijskih poslov. Vse je po zakonih in predpisih. Ljudje veliko govorijo. Najraje pa seveda govorijo o tistih, ki so si kaj ustvarili, o meni, o Štormanu, o Prekoršku. Mislim pa, da ne vedo, da z družino doselj sploh še nisem bil na skupnem dopustu, ker enostavno nimam časa. Nimam niti enega prostega dneva.«

Kako vse te klevete vplivajo na vaše poslovanje?

»Trenutne govorice mi močno škodijo. Dejansko imam prazne trgovine. To je katastrofa, prišlo je že tako daleč, da ponoči ne zatisnem očesa. Telefoni kar naprej zvonijo, ljudje marsikaj sprašujejo. »Lahko dobim šefa...« »Šef je trenutno odsoten.« »Kje pa je?« »Trenutno ga ni...« »A ga greste kaj obiskat tja, kjer je trenutno odsoten...« In še marsikaj.

Enostavno ne morem verjeti. To je absurd. V konfliktu nisem z nikomer, niti slučajno ne vem, kdo sproža in širi takšne govorice.«

Omenjajo tudi mladoletnice...

»Naj povedo, katera... (smeh).«

Božena Balaš
foto Severin

Anton Mešič: »Ne zavajam mladoletnic.«

Anton Mešič: »To je moja last!«

HUMORESKA

KAJ PA ZAUPNICA

»Poslušaj, Miško,« sem zadnjič rekel mojemu poslancu, »ne razumem, zakaj rinete z glavo skozi zid...«

»... kako to misliš?« me je prekinil.

»Mislim na konstruktivne nezaupnice vladi. Kaj ne vidite, da si boste prej polomili vratove kot zrušili vlado? Kaj se ne bojite, da bo zmanjkalo mandatarjev? Kdo pa bo potem še lahko predsednik?«

»Kako si upaš meni očitati kaj takega?« se je razjezil Miško. »Jaz nisem nikoli glasoval za konstruktivno nezaupnico vladi. Bog mi je priča.«

»Vidiš, to je pa dobro,« sem rekel. »Zelo dobro je, da nisi obremenjen s konstruktivnimi očitki, hočem reči, nezaupnicami. Tako imaš pravzaprav vso pravico, da predlagaš boljšo rešitev.«

»Kakšno pa?«

»Veš, ko sem gledal tiste seanse o konstruktivni nezaupnici, sem prišel do tega, da bi stvar pravzaprav malo obrnili in bi prišli do formule, ki ne more zrušiti nobene vlade. To pa je nekonstruktivna zaupnica.«

»Ti-ta-je-pa-dobra,« je z nasmeškom malo pojoče rekel Miško. »Ti, kako pa to misliš?«

»Zelo preprosto. Nekonstruktivna zaupnica je lahko še tako nekonstruktivna, pa ni nezaupnica,« sem pojasnil. »Razumeš? To se pravi, da lahko nastopajoči v parlamentu pridejo na dan še s tako nekonstruktivnimi bananami, hočem reči, podatki, pa bodo vladi izrazili zaupnico. Razumeš, v čem je razlika?«

»Kako da ne?« je poskočil Miško. »Stvar je popolnoma jasna. Vlada ne more dobiti nezaupnice, ker ji poslanci izrazijo zaupnico, četudi še tako nekonstruktivno. To si pa res pogruntal.«

»A ne. Kaj ni taka rešitev...«

»... taka rešitev je rešitev za naš narod,« je dodal Miško. »Saj vidiš, da ob vsakem zasedanju parlamenta doživlja strese, ko ne ve, ali mu ne bo jutri vladal kdo drug, če ne bo iz desnega ovinka obrnil preveč v levo in ga zvrnil.«

»No, vidiš, zato ti pa pravim, kako je treba narediti.«

»Ja, ampak pomislil sem, če je nekonstruktivna zaupnica sploh potrebna. Saj naši vladi pravzaprav še tako konstruktivna nezaupnica ne more do živega,« je podvomil Miško.

»Veš kaj, to pa ni tako zanesljivo,« sem rekel. »Kako pa lahko trdiš, da že z devetim mandatarjem ne bi uspeli? Kje pa so še vsi drugi? Zamisli si nesrečo, ki bi nas doletela, ko bi v parlamentu sešteli glasove in bi predsednik sporočil: novi mandatar je dobil večino, sedanja vlada je dobila nezaupnico.«

»Ja, če res tako misliš, potem bo pa menda že najboljša nekonstruktivna zaupnica.«

FOTOREPORTAŽA

EVROPA ZDAJ!

Obljubljene avto ceste čez Slovenijo še dolgo ne bo. Glede na aktualne razmere, bi lahko projekt prilagodili mobiliziranim Slovencem in zgradili vsaj bicikel — cesto.

Milijon nas je. Biciklov pa niti toliko. Model prevoznega sredstva za množice.

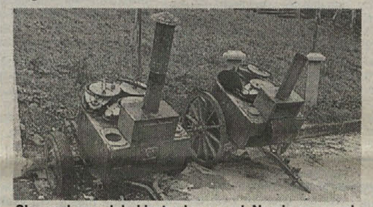
Slovenci smo dokaj izstradan narod. Namig za razvoj drobnega gospodarstva — kantina ob bicikel — cesti.

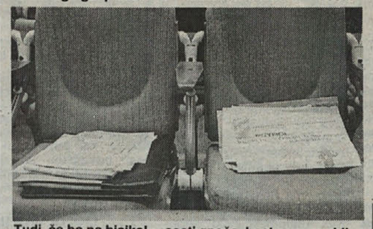
Tudi, če bo na bicikel — cesti gneča, boste na republiški skupščini našli svoj mir. Živeli skupščinski delegati!

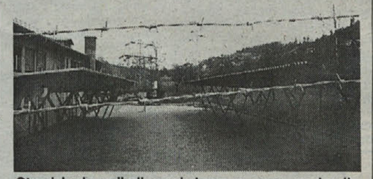
Otroci bodo najbolj varni doma, v enem modernih slovenskih vrtcev.

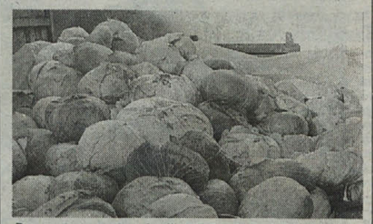
Prav gotovo pa otroci pričakujejo, da jim boste s potovanja kaj prinesli. Pred seboj vidite kup dovršenih, unikatnih suvenirjev — SLOVENIJA 92!

Severin in LucaS

NI RES...

— da mednarodna jedrska organizacija imenovana mafija, slovenskim jedrskim politikom obljublja ogromne vsote denarja za propagiranje varnosti obratovanja jedrske elektrarne. Ali pa morda je res?

— da bodo pripravljalci novega volilnega zakona sestavili predlog le tega. Glede na to, kako ga sestavljajo, bodo verjetno iznašli smodnik.

— da skupščinske poslance in njihovega predsednika omejuje poslovnik o delu. So le sužnji lastnega sistema, ki so ga sami ustvarili.

— da je edino slovensko letališče Brnik zaprto zaradi stavke delavcev. Le Lojze Peterle bi rad odstavil direktorji Adrie Airwaysa, Janez Kocjančiča, pa mu to zaenkrat še ni uspelo. Morda bo prej letel Peterle kot Kocjančič, četudi ni v službi pri Airwaysu.

— da gospod Franc Bučar odstopa. To so bile le sanje televizijskega gledalca ob prenosu iz skupščine.

— da je Lojze Peterle javnosti poslal drugo pismo, kot ga je dal podpisati ministrom. Le po nasvetu Janez Janše ga je malo spremenil. Majhno je sladko, si je mislil Janša.

— da ima Franc Bučar Peterleta še vedno v číslih. V izjavi za javnost je dejal, da opozarja Peterleta, da vsebina pisma, ki so ga objavili mediji, ni enaka tistemu, ki ga je Peterle naslovil nanj. Danes se na nikogar ne moreš več zanesti, si je mislil Peterle.

— da so slovenske meje že zaprte za bosanske begunce, kot je o tem opozarjalo notranje ministrstvo. Morda bo koga drugega doletelo zaprtje, če bo Peterle ostal mandatar.

— da si poslanci želijo čimprej sprejeti novo lastninsko zakonodajo. Želijo le še toliko počakati, da si prej oni ali njihovi somišljeniki razdelijo družbeno imetje. V predlogu lastninske zakonodaje najtrdneje drži določilo, da zakon ne bo veljal retroaktivno.

— da Slovenci letošnjega zapovedanega posta nismo spoštovali. Brez izjeme je polovica Slovencev ta dan stradala. Problem je nastopil le na Velikonočno nedeljo, ko bi morali žegnano meso postaviti na mizo. Nekateri so bili še ta dan vztrajni in so se postili, kot vsak dan v tem letu.

— ni res, da imajo slovenski otroci najraje pečene kure. Vsaj polovici otrok se strastno zasvetijo oči, ko zagledajo na mizi pečene kurje hrbte in perutničke. Kur ne poznajo.

koroški radio
slovenj gradec
UKV 97,2 IN 88,9 MHz STEREO

NOVA DOBA

OD ČETRTKA 23. 4. 1992
DO SREDE 29. 4. 1992

NOVA PESTREJŠA PODOBA

SUPER NAPOVEDNIK

LISA STANSFIELD

Prijetno nas je presenetila z novim izgledom, pa tudi stil petja je spremenila. Če je računala na velik uspeh se ni uštela, saj je, roko na srce, kljub letom prav mična, njena pesem »Change« pa prijetna za uho.

TV PROGRAM

GLASBA

LESTVICE

PRIREDITVE PO SLOVENIJI

NAGRADNA KRIŽANKA

HOROSKOP

SOS IZ POSTELJE

STOPITE BLIŽE SLOVENSKI VOJAKI

TA TEDEN NA TV

Petek, 24. 4.

SOVA TVS 1

HOBOTNICA 3

Italijanska barvna nadaljevanka, 1987, 7 epizod, (LA PIOVRA 3), režija: Luigi Perelli, scenarij: Sandro Petraglia, Stefano Rulli po zgodbi Ennia De Concinija, fotografija: Nino Celeste, glasba: Ennio Morricone, igrajo: Michele Placido, Giuliana de Sio, Alain Cuny, Francisco Rabal, Marie Laforet.

Junak italijanske serije Hobotnica 3, ki si je v Italiji in po svetu, kjer so jo že prikazovali, pridobila izredno priljubljenost, je policijski inšpektor Cattani, nepodkupljiv in brezkompromisen poštenjak, borec zoper kriminal in mafijo. Številni udarci, ki jih vedno znova dobiva od nasprotnikov, tragični dogodki, ki so zaznamovali njegovo življenje, Cattanija ne zlomijo do konca. Njegova osebna prizadetost se vedno znova naperi zoper vidnega in nevidnega sovražnika, ki razžira sodobno italijansko družbo.

V trenutku, ko je videti, da bo inšpektor Cattani za vedno obrnil hrbet svojemu dosedanjemu delu, se pojavi ameriški zvezni agent Bert di Donato, ki v Evropi zasleduje trgovce z orožjem. Za sodelovanje uspe pridobiti Cattanija in nenadoma je inšpektor ponovno sredi dogajanja. V Milanu reši iz rok ugrabiteljev malo Greto, hčerko pomembnega bankirja Antinarija. Tako spozna tudi njeno starejšo sestro, čedno in odločno Giulijo in med njima se razvije ljubezen. Njuno razmerje pa se kmalu izredno zaplete, saj Corradovo delovanje ni v prid Antinarijem in tako Giulia, ki se doslej ni dosti menila za posle svoje družine, v kateri je bil pomemben samo denar, odkriva stvari, o katerih ni mogla niti slutiti...

Sobota, 25. 4.

20.30 TVS 2

LEGENDA O TARZANU,

ameriški barvni film, 1984, 130 min., (Greystoke The Legend Of Tarzan Lord Of Apes), scenarij: P. H. Vazak (Robert Towne), Michael Austin po romanu Edgar Rice Burroughs, režija: Hugh Hudson, v gl. vl.: Relph Richardson, Uan Holm, James Fox, Christopher Lambert, Andie Mac Dowell, Cheryl Campbell, Paul Geoffrey, John Wells, Nigel Davenport, Ian Charleson, Nicholas Farrell.

Kadarkoli se spomnimo na Tarzana, takoj pomislimo na Johnnyja Weissmillerja in na celo vrsto črnobelih filmov od 1932. leta do konca 40-ih let. Po predlogi E. R. Burroughsa – Tarzan, človek opica je bilo posnetih kar pet filmov: drugi iz 1932 z Johnnyjem Weissmillerjem je prava klasika; inačici iz 1959 in 1981 (z Richardom Harrisom in Bo Derek) nista vredni omembe, Greystoke: Legenda o Tarzanu iz 1984 pa je vsekakor najambicioznejša. Predstavlja nam like in dogodke, ki jih opisuje E. R. Burroughs drugače kot dotlej. V interpretaciji Christopherja Lamberta se nam predstavlja Tazran: v džungli je močan, a ne vsemogočen. Živi v skladu z naravo, kjer je zrasel ob krušni materi, opici, ter se naučil previdnosti, s človeško inteligenco pa je presegel vrstnike, da bi postal »nadopica«. Težišče filma pa je postavljeno v Anglijo, v okolje iz katerega so pred desetletjema odpluli Tarzanovi starši. V brodolomu na zahodni obali Afrike se je zgubila sled za njimi in šele mnogo let kasneje so jo našli. Preživel je le njun sin, ki so ga »vzgojile« opice. Tarzana so našli člani neke ekspedicije, ga odpeljali v domovino staršev, k dedu, ki si je neskončno želel srečanja z vnukom. Toda Tarzan se v civilizaciji ni znašel. Utesnjenost zaprtih prostorov, protokolarnost konservativne aristokracije v začetku stoletja, in še marsikaj za mladeniča izpod »svobodnega sonca« niso bili primerni. Kljub prizadevanju »obdobje prilagajanja« ni uspelo. Celo dekle, ki jo je sprečal in vzljubil, ga ni moglo zadržati.

Hugh Hudson, katerega film Ognjene kočije (Chariots of Fire) nam je še v dobrem spominu, je tokrat ustvaril pretresljivo dramo o soočanju prvinskosti in dekadence. Ritem je počasen, toda vse, kar nam režiser v tem filmu izpove, je jasno razvidno, vse prej kot površno. Tarzan tokrat torej ni bežna pustolovščina ampak drama mladeniča, ki je zrasel in se izoblikoval v svetu divjine, tam dozorel in postal mož, kos vsem izzivom. Prihod v svet civilizacijskih konvencij, ki je o Angliji še veliko bolj utesnjen v pravila obnašanja, se ne obnese, saj ta svet kljub navideznemu blagostanju ni boljši, če ni celo slabši.

Nedelja, 26. 4.

20.30 TVS 2

GALAKTIČNA ODISEJA

4. del SUPERNOVA – KONEC in ZAČETEK.

Februarja 1987 so v observatoriju Las Campanas opazili novo, bleščečo zvezdo. To je bila prva supernova po 382 letih, ki jo je bilo moč videti s prostim očesom. Astronomi z vseh koncev sveta so se zgrnili v observatorije na južni polobli, da bi opazovali fantastični dogodek. Tudi v podzemnih laboratorijih v ZDA in na Japonskem so tekle raziskave, ki so dale prva spoznanja o nevtrinih, delcih, ki se sproščajo v srcu supernove. Kako pride do eksplozije supernove in kaj to je? Gre za silno eksplozijo, ki naznanja smrt zvezde s približno desetkratno maso našega Sonca. Svetloba, ki nastane ob eksploziji, lahko za trenutek zasenči vso galaksijo. Četrti del Galaktične odiseje razišče ta vesoljski dogodek.

16.00 TVS 1

LORNA DOONE

angleška nadaljevanka, (Lorna Doone), scenarij: Matthew Jacobs (po romanu R. D. Blackmorea), igrajo: Clive Owen, Polly Walker, Sean Bean, Billie Whitelaw, Jane Gurnett, Miles Anderson in drugi, režija: Andrew Grive.

»Lorna Doone« je ena velikih svetovnih ljubezenskih zgodb, postavljena v nenavadno okolje Exmoora na Angleškem za časa nezakonitega kralja Karla II.

Junak zgodbe John Ridd se hoče maščevati za umor očeta, ki so ga izvršili člani aristokratske družine Doone. Želja po maščevanju ne ugasne, dokler ne spozna prelepe Lorne Doone...

Zgodovinska mini serija z bogatimi, slikovitimi kostumi in scenografijo, je primerna tako za mlade kot za starejše, saj imajo te vrste historijske slikanice, posebej, če so jih posneli Angleži, stalno občinstvo tudi med našimi gledalci.

22.50 TVS 2

VIŠNJANI

(opera v treh dejanjih in štirih slikah)

Med slovenskimi skladatelji, na katere smo nekoliko pozabili, sodi tudi Heribert Svetel. Rojen v Ljubljani leta 1895 je vzporedno študiral pravo in glasbo. Čeprav je začel kot pravnik, je ta poklic opustil in se posvetil glasbenemu ustvarjanju in poustvarjanju. Tako ga od leta 1946 srečujemo za dirigentskim pultom Mariborske opere in kot skladatelja številnih skladb in scenske glasbe za potrebe Mariborske drame.

Po pogovoru z izkušenim gledališčnikom, prijateljem in pisateljem Franom Govekarjem se je ta z navdušenjem lotil dela in že v kratkem času prinesel libreto. A glasbeno delo ni zmoglo tempa libretista. V začetku junija je prinesel klavirski izvleček svoje opere. Govekar ga je z libretom vred predložil ravnatelju ljubljanske Opere Poliču, dodal nekaj korektur ter predlagal, da bi takoj po novem letu delo postavili na oder. Delo je doživelo nekaj korektur. Zaradi sprememb je opera menjala tudi prvotni naslov Kozlovska sodba v Višnji gori in Višnjegorce in končno Višnjane. V repertoar opere je bilo delo drugič sprejeto v sezoni 1943–44 z naslovom Višnjegorci. Zaradi kulturnega molka pa komponist dela ni izročil. Tako so Višnjani doživeli svojo krstno izvedbo za proslavo 30-letnice ustanovitve Narodnega gledališča v Mariboru 7. novembra 1949. leta.

Nastopajo: dirigent – František Preisler, režiser – Franjo Potočnik, scenograf – Jože Polajnko, kostumografka – Vlasta Hegedušič, koreograf – Iko Otrin, zborovodja – Ferdo Pirc; Drnulja, nočni čuvaj – Ladko Korošec, Zaropotaj, župan Višnje Gore – Jozef Fejk, Slamorezec, podžupan – Emil Baronik, Ana, njegova druga žena – Ada Thuma, Staza, njegova hčerka iz prvega zakona – Dragica Kovačič, Mileva Pertot, Marko, doktor prava – Jože Kores, Barbara, hišna pri Slamorezčevih – Brigita Boštjančič, Mirko, študent prava – Ivan Lilek, študent – Štefan Kunštek, gluhec – Šime Lucin.

Sreda, 29. 4.

22.55 TVS 1

KRONIKA

3. del

Kronika najpomembnejših dogodkov in osebnosti dvajsetega stoletja vsebuje tokrat prispevke o rasni diskriminaciji v Južni Afriki, o teleskopih in načinu raziskovanja vesolja v observatorijih, o posledicah uporabe pesticidov za človeštvo in nesreči v Bophalu, o hladni vojni, gradnji kanadske železnice, ki je povezala vzhodno in zahodno obalo te prostrane dežele, ter o vesoljskih plovilih.

ČETRTEK, 23. APRIL

SLOVENIJA 1

10.05 Video strani
10.15 Program za otroke, Pedenjžep
10.40 Stare japonske pravljice: Starka postane otrok
10.55 Šolska tv, ponovitev, Boj za obstanek: Živali, ki uporabljajo orodje
11.20 Angleščina – follow me, 47. lekcija
11.40 Kemija: Kataliza
12.00 Poročila
12.05 Video strani
15.15 Video strani
15.25 Napovednik
15.30 Športna sreda, ponovitev
16.50 Ep video strani
16.55 Poslovne informacije
17.00 TV dnevnik 1
17.10 Ebu drame za otroke: Tekma s plimo
17.35 Živ žav
18.25 Ep video strani
18.30 Že veste... svetovalno izobraževalna oddaja
19.05 Risanka
19.15 Epp
19.20 Napovednik
19.25 Epp
20.26 Epp
20.30 Bobenček, glasbena oddaja
21.30 Epp
21.35 Tednik
22.25 TV dnevnik 3, vreme, šport (VPS 22.25)
22.50 Poslovna borza
23.00 Mali koncert, Zvonimir Ciglič: Erotikon
23.10 Napovednik
23.13 Ep video strani
23.15 Sova, Razrednik, 22., zadnja epizoda ameriške nanizanke (VPS 23.15)

Neomajni Arvid je čisto v redu. Za mrtveca! Pogorel je na vseh področjih – od zgodovine in matematike do angleške literature, pa še navaden pogovor mu povzroča težave. Strgalo se mu je, to je jasno, amapak – zakaj? Z eno besedo: Lori Appelbaum. Sicer sta pa to dve besedi... Gospod Moore ugotavlja, da Lori uničuje Arvidovo koncentracijo, ocene in s tem tudi prihodnost. Morda pa bo postal kapitan vesoljske ladje!?

23.40 Anno Domini, 12., zadnji del ameriške nadaljevanke (VPS 23.40)

Neron, naveličan žene Oktavije, jo da ubiti, da bi se lahko poročil s Popejo. Na robu blaznosti ukaže zažgati Rim in trdi, da so to storili kristjani. Ukaže, naj jih neusmiljeno preganjajo. Med žrtvami sta tudi Peter in Pavel; prvega križajo, drugega pa obglavijo.

0.35 Šingen, japonska nadaljevanka (6/12)
1.13 Video strani

SLOVENIJA 2

15.35 Video strani
15.45 Sova, ponovitev, Krila, ameriška nanizanka (12/15), Anno Domini, ameriška nadaljevanka (11/12), Ves svet je oder, angleška dokumentarna serija (8/13)
18.00 Regionalni programi – Koper, slovenska kronika
19.00 Videolestvica
19.25 Epp
19.30 TV dnevnik RAI
20.00 Pujsovi dosjeji, 5. epizoda angleške nanizanke
20.25 Napovednik
20.35 Zelena ura
21.30 Umetniški večer, Povečava: Filmska scenografija
23.00 Mojster in Margareta, jugoslovanski film

Moskva, 1925. leta. Člani zveze proletarskih pisateljev javno obsodijo pisatelja Nikolaja Maksudova zaradi kontroverzne drame Poncij Pilat. Delo prepovedo, krstno uprizoritev pa morajo odpovedati. Pisatelju v težkih trenutkih pomaga ljubljena Margareta, a ko se odloči, da bo z njim živela, Nikolaj izgine. Najdejo ga v ustanovi za duševno motene. Pomoč pride iz... pekla – za šarmantno podobo profesorja Wolanda, ki odlično pozna zgodovino, se skriva Satan. Je vse, kar se zgodi, resničnost ali plod pisateljeve domišljije?

0.35 Yutel, eksperimentalni program

KOPER

13.00 Ryan – soap opera
13.20 Amandoti – soap opera
14.00 Požigalec – angleška barvna kriminalka, 1970, igrajo: Chad Everett, Anjanette Comer, režija: Sidney Hayers
15.30 Nenavadni policaj – serijski film
16.00 Oresedici – tv novice
16.10 Čarobna svetilka – otroški program, Don Kihot, risanke
16.30 Kramljanja – v studiju Tatiana Juratovec
17.00 Sever vzhod – aktualne oddaje
18.00 Slovenska kronika – informativna oddaja – Koper–Ljubljana–Maribor
18.10 Vsedanes
19.25 Ryan – soap opera
19.45 Amandoti – soap opera
20.30 Meridiani – aktualna oddaja
21.10 Juke box – glasbena oddaja v živo /prvi del/
22.10 Vsedanes – tv dnevnik
22.20 Juke box – glasbena oddaja v živo /drugi del/
23.20 Na kalifornijskih cestah – serijski film

KANAL–A

09.45 A–shop
10.00 Ponovitev večernega sporeda, dnevno informativni program
10.30 Male živali
10.45 Junak na rolki, ponovitev ameriškega mladinskega filma
12.15 A–shop
19.15 A–shop
19.15 Podjetniška žilica, ponovitev torkove oddaje
19.30 Rolanje s HOBOTNICO
19.45 A–shop
20.00 Dober večer
20.05 Dnevno informativni program
20.30 Olimpijada možganov
21.15 Ciklus: Najboljši komedijantski par, Stan in Olio v sinovih puščave
23.00 A–shop, lahko noč

HTV 1

8.10 Test; **8.25** Pregled programa; **8.30** Poročila; **8.35** TV koledar; **8.45** Glasba; **8.55** Horoskop, ponovitev; **9.00** Dokumentarna serija, ponovitev; **10.00** Poročila; **10.05** TV šola – predmetni pouk: naravoslovje; **11.05** Smogovci; **11.35** Dragi John – humoristična serija; **12.00** Poročila; **12.05** Deset zapovedi – serijski film; **13.00** Slika na sliko; **14.00** Poročila; **14.40** Večna mladost; **15.30** TV teater – M. Držić »Zbor«; **16.00** Poročila v angleščini; **16.30** Gremo naprej – družinsko popoldne; **18.00** Poročila; **18.05** Znanstveni pogovori; **18.35** EPP; **18.40** Santa Barbara – serijski film; **19.23** EPP; **19.28** Nocoj; **19.30** Dnevnik I; **20.00** EPP; **20.05** 3-2-1 – kviz; **21.05** Spekter; **22.05** Dnevnik II; **22.30** Jazz Time; **22.50** Poročila v angleščini; **23.55** Horoskop; **00.00** Poročila; **00.05** Odpoved programa

HTV 2

16.20 Test; **16.35** Pregled programa; **16.40** Videostrani; **16.50** TV koledar; **17.00** Malavizija – Smogovci, otroška serija, Alf – humoristična serija, risanke; **19.20** Majhne skrivnosti velikih kuharskih mojstrov; **19.25** EPP; **19.30** Dnevnik; **20.00** EPP; **20.10** Rafael – igrano dokumentarni film; **21.10** EPP; **21.155** Večna mladost – serijski film; **22.05** EPP; **22.10** On in Ona – humoristična serija; **22.35** Velesejemski TV-biro; **22.45** Umetniški večer: Šimun Cirenac, posnetek gledališke predstave; **23.50** Metal mania; **00.30** Odjava programa.

AVSTRIJA 1

9.00 Čas v sliki, **9.05** Inšpektor Hooperman, **9.30** Dežela in ljudje, **10.00** Šolska TV, **10.30** Felipe in modre oči, **12.15** Klub seniorjev, **13.00** Čas v sliki, **13.10** Me žene, **14.00** Hišna mojstrica, **14.45** Mrzle cone, **15.00** Jaz in ti, **15.30** Am dam des, **16.05** Divji žrebec, **16.30** Hiti, **17.10** Wurlitzer, **18.00** Čas v sliki, **18.30** Show mix, **21.35** Pogledi s strani, **21.45** Možje, **23.10** Sheena, **1.00** Čas v sliki.

AVSTRIJA 2

8.30 Vreme, **17.10** Umetniški leksikon, **17.15** Ekspedicija v magične svetove, **18.00** Inšpektor Hooperman, **18.30** Povej resnico, **19.00** Zvezna država danes, **19.30** Čas v sliki, **20.00** Kultura, **20.15** Poročila, **21.00** Trailer, **21.30** Kultura, **22.00** Čas v sliki, **22.30** Klub 2, Poročila.

MADŽARSKA 1

5.45 Dobro jutro, madžarska, magazin; **8.35** Lajna, madžarska lahka glasba; **9.05** Disneyjevi filmi, ponovitev; **16.00** Popoldanski saldo, pregled dogodkov dneva; **16.10** Čarovniški film; **17.05** Zemljožer, poljudnoznanstvni film; **17.35** Draga Celine, francoska serija; **18.00** Magazin za menedžerje; **18.45** Svet denarja; **19.00** Dodo klub, 1. Nenavaden živalski vrt; **19.15** Za otroke; **20.00** Dnevnik, telešport; **20.35** Twin Peaks, 20. del ameriške serije za odrasle; **21.30** Aktualno; **21.55** Makovi cvetovi; **22.35** Pop gala; **23.25** Evropsko prvenstvo v dviganju uteži; **0.05** Denvnik; **0.10** Dnevnik BBC.

MADŽARSKA 1

15.55 Danes popoldne, vmes vreme, poročila; **16.30** Ecranul nostru, narodnostni magazin v romunščini; **16.55** Danes popoldne, nadaljevanje; **17.45** Regionalni dnevniki; **18.00** Dnevnik, vreme; **18.20** Za otroke; **19.00** Z dušo in telesom, 18. del nemške serije; **20.00** Regionalni program iz studiev Budimpešta, Pécs in Szeged; **21.00** Debatni forum; **22.00** Večerni saldo, pregled dogodkov dneva; **22.25** Pred koncem dneva; **22.50** Skrivnostni stanovalec, Hitchcockov film.

PETEK, 24. APRIL

SLOVENIJA 1

9.50 Video strani
10.00 Program za otroke, Čira čara, angleška nanizanka (1/6)
10.25 Jelenček, ponovitev serije HTV (9/13)
11.00 Zelena ura, ponovitev
12.00 Poročila
12.05 Video strani
13.30 Video strani
13.40 Napovednik
13.45 Umetniški večer, ponovitev, Povečava: Filmska scenografija (VPS 13.45)
15.15 Mojster in Margareta, jugoslovanski film (VPS 15.15)
16.50 Ep video strani
16.55 Poslovne informacije
17.00 TV dnevnik 1
17.10 Tok tok, kontaktna oddaja za mladostnike
19.05 Ep video strani
19.10 Risanka
19.20 Napovednik
19.25 Epp
19.30 TV dnevnik 2, vreme, šport, forum
20.26 Epp
20.30 R. Giordano-E. Monk: Bertinijevi, nemška nadaljevanka (8/10)
21.20 Epp
21.25 Oči kritike
22.15 TV dnevnik 3, vreme, šport
22.40 Napovednik
22.43 Ep video strani
22.45 Sova, Pri Huxtablovih, 39. epizoda ameriške nanizanke (VPS 22.45)
23.10 Hobotnica III, italijanska nadaljevanka (1/7) (VPS 23.10)
0.15 Že dolgo ne sanjam več,

japonski barvni film, 1989, 107 min.; (Tobu yume wo shibaraku minai), scenarij in režija: Eizo Sugawa, fotografija: Shinsaku Himeda, glasba: Toshiaki Tsushima, igrajo: Tshiyuki Kosokawa, Eri Ishida, Mariko Kaga, Shinnosuke Furomoto, Meiran Maeda.
Panorama, Berlin 1990

Japonska filmska ustvarjalnost je zaslovela predvsem s filmi Akira Kurosawe, najprej z njegovim Rashamonom in kasneje tudi s filmi ostalih japonskih filmskih ustvarjalcev. Tako tistih, ki so izhajali iz japonske gledališke tradicije, kot tistih, ki so iskali stičišča z zahodnjaškim filmskim izrazom. Med slednje sodi tudi japonski avtor Eizo Sugawa, ki si je na berlinskem filmskem festivalu leta 1990 pridobil s svojim filmom naklonjenost filmske kritike. Njegovemu filmu Že dolgo ne sanjam več so namreč napovedali ugodno kinematografsko prihodnost. Eizo Sugawa je film, ki sicer izhaja iz japonske mitologije, oblikoval po svetovnih standardih, predvsem pa se je odpovedal vsakršni tradicionalnosti in gledališkosti v igralskem izrazu.

Junak filma Shuji Taura dela v gradbenem podjetju, s svojim življenjem ni zadovoljen, predvsem pa se mu zdi, da ga ne obvladuje. V pijanosti poskuša narediti samomor in konča poškodovan v bolnišnici. V času zdravljenja se pripeti huda železniška nesreča, v kateri je veliko mrtvih in ranjenih. Bolnica je prenapolnjena in eno izmed ponesrečenk nameстijo ob Shujijevi postelji. Z žensko, ki leži zakrita za paravanom, se pričneta pogovarjati. Sobolnica Mutsuko je prijeten sogovornik in kmalu se pogovarjata o njenem zasebnem življenju, tudi o erotiki. Naslednje jutro Mutsuko preselijo na drug oddelek in Shuji vidi, da gre za staro žensko. Zaradi tega se počuti osramočenega, vendar na njune pogovore ne more pozabiti. Ko Shuji okreva, ga njegovo podjetje premesti v Tokyjo in tam ga poišče Mutsuko. Shuji je sicer sklenil, da te ženske ne bo več srečal, toda Mutsuko ga uspešno pregovori.

2.00 Video strani

SLOVENIJA 2

15.35 Video strani
15.45 Sova, ponovitev, Razrednik, 22., zadnja epizoda ameriške nanizanke, Anno Domini, 12., zadnji del ameriške nadaljevanke, Šingen, japonska nadaljevanka (6/12)
18.00 Regionalni programi – Maribor, slovenska kronika
19.00 Jazz in blues
19.25 Epp
19.30 TV dnevnik ZDF
20.00 Pujsovi dosjeji, 6. epizoda angleške nanizanke
20.25 Napovednik
20.30 Slovenski magazin
21.00 Dobrodošli
21.30 Umetniški eksperimentalni program: Studio City
22.30 Koncert zbora La Cappella Vienna
23.40 Yutel, eksperimentalni program

KOPER

13.00 Ryan – soap opera
13.20 Amandoti – soap opera
14.00 Juke box – glasbena oddaja – Vodi: Alex Bini
16.00 Oresedici – tv novice
16.10 Čarobna svetilka – otroški program, Don Kihot – risanke
16.30 Gola zemlja – ameriški pustolovski film, 1957, igrajo: Richard Todd, Juliette Greco, režija: Vincent Sherman
18.00 Slovenska kronika – informativna oddaja – Koper–Ljubljana–Maribor
18.10 Studio 2
19.00 Vse danes – tv dnevnik
19.25 Ryan – soap opera
19.45 Amandotí – soap opera
20.30 Bella tv – razedrilni program v živo
22.00 Vse danes – tv dnevnik
22.10 Globus
23.10 Gola zemlja – ameriški pustolovski film, 1957, igrajo: Richard Todd, Juliette Greco, režija: Vincent Sherman

KANAL A

9.45 A-shop
10.00 Ponovitev večernega spореda: dnevno informativni program
10.30 Olimpijada možganov
10.50 Sinova puščave, ponovitev komedije s Stanom in Olijem
12.20 A-shop
19.00 A-shop
19.15 Starejši mojstri ameriške zabavne glasbe, Los Lobos
19.45 A-shop
20.00 Dober večer
20.05 Dnevno informativni program
20.30 35 mm oddaja o filmu na velikih platnih in video trakovih
20.45 Highlander II, ameriški znanstveno fantastični film
22.15 Filmski režiserji: Oliver Stone, začetki uspešne kariere
22.45 A-shop, lahko noč

HTV 1

8.25 Pregled sporeda; **8.30** Poročila; **8.35** TV koledar; **8.45** Horoskop; **9.00** Šogunova dediščina; **10.00** Poročila; **10.05** TV šola; **11.05** Zgodbe z obeh strani – dokumentarna serija; **11.35** Dragi John – ponovitev humoristične nadaljevanke; **12.00** Poročila; **12.05** Delo na črno – ameriška nanizanka; **13.00** Slika na sliko; **14.00** Poročila; **14.10** 3–2–1 – kviz; **15.10** Večna mladost, ponovitev italijanske nadaljevanke; **16.00** Poročila; **16.15** Veni. Vidi – Oblaki nad Zagorjem; **16.20** Pregled sporeda; **16.30** Gremo dalje; **18.00** Poročila; **18.40** Santa Barbara – nadaljevanka; **19.30** Poročila; **20.05** V velikem planu; **22.40** Dnevnik II; **23.00** Slika na sliko; **23.45** Poročila v nemščini; **23.50** Poročila v angleščini; **23.55** Horoskop; **0.00** Poročila; **0.50** Video strani.

HTV 2

16.40 Video strani; **16.50** TV koledar; **17.00** Malavizija; Joey in rdeči sokol, Risanke; **19.30** Dnevnik; **20.10** Dober dan, obup – francoski barvni film; **21.50** Roseanne – humoristična nanizanka; **22.20** Tiralica; **22.55** Fashion Tape; **23.35** Gardijada; **4.00** Video strani.

AVSTRIJA 1

9.00 Čas v sliki, **9.05** Inšpektor Hooperman, **9.30** Ruščina, **10.00** Šolska TV, **10.30**Divja voda, **12.15** Helfi, **13.00** Čas v sliki, **14.00** Hišna mojstrica, **14.45** Jutrišnji mojstri, **15.05** Nekoč je bila Amerika, **15.30** Am dam des, **16.05** Divji žrebec, **16.30** Mini kviz,**17.17** Wurlitzer, **18.00** Čas v sliki, **18.30** Z dušo in telesom, **19.30** Čas v sliki, **20.00** Šport, **20.15** Derrick, **21.25** Pogledi s strani, **21.35** Dobra prijateljica, **23.20** Likvidator, **1.00** Čas v sliki.

AVSTRIJA 2

8.30 Vreme, **16.10** Umetniški leksikon, **18.00** Simpsonovi, **18.30** Kolo sreče, **19.00** Zvezna država danes, **19.30**Čas v sliki, **20.00** Kultura, **20.15** Diagnoze, **21.00** Znanost, **21.15** Šiling, **22.00** Čas v sliki, **22.30** Krivda in spomin, **0.05** Predor, **1.15** Poročila.

MADŽARSKA 1

5.45 Dobro jutro, Madžarska, magazin; **8.35** Sotrpini, rehabilitacijski magazin; **8.50** Naravno zdravilstvo; **9.00** Dalas, 70. del ameriške serije; **9.50** Žrebanje lota; **9.55** Zdravilo – koristi, škodi?; **10.10** Serijski film, ponovitev; **16.00** Popoldanski saldo; **16.10** Evropsko prvenstvo v dviganju uteži; **16.40** Madžari v Ameriki, 5. del dokumentarne serije; **17.15** Droplje bodo vedno, poljudnoznanstveni film; **17.45** Svet denarja; **18.00** Okno, program uslug; **18.55** Vprašanje kristjanov; **19.00** Igra; **19.15** Za otroke; **20.00** Dnevnik, telešport; **20.35** Dallas, ponovitev; **21.35** Panorama, svetovna politika; **22.40** Arena; **23.25** Starogrške tragedije, mozaik; **0.25** Dnevnik; **0.30** Dnevnik »ANTENNE 2«.

MADŽARSKA 2

6.00 in **12.00** Regionalni program; **14.35** Popoldne, vmes poročila, vreme; **14.40** Panoptikum mesta Prage, češka serija; **15.30** Danes popoldne, magazin; **17.00** Mislecova galerija portretov; **17.35** Danes popoldne, nadaljevanje; **17.45** Regionalni dnevnik; **18.00** Dnevnik, vreme; **18.18** Za otroke; **18.30** Olimpizem, olimpistika; **19.00** Poletno flirtanje, nemški tv-film; **20.00** Čelist, reportaža; **20.40** 50 minut o filmu; **21.35** Poezija meseca, marčevski izbor; **22.00** Večerni saldo, pregled dogodkov dneva; **22.50** Jutrišnji dan ne bo nikoli prišel, ameriški detektivski film.

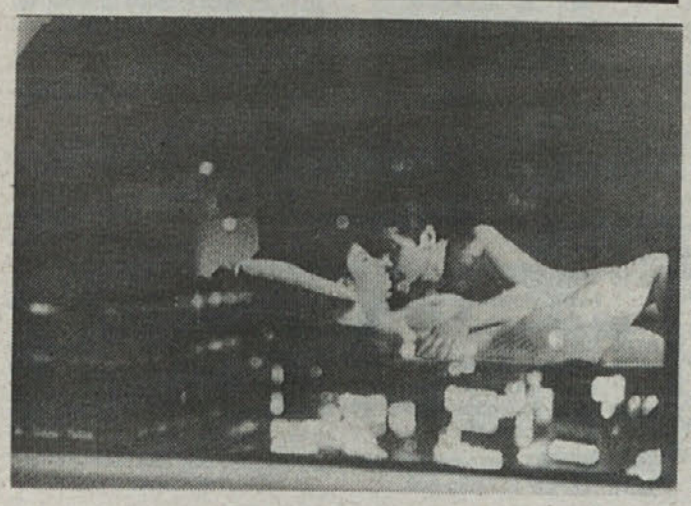

SOBOTA, 25. APRIL

SLOVENIJA 1

8.20 Video strani
8.30 Izbor, angleščina – follow me, 46. lekcija
8.50 Radovedni Taček: Jama
9.05 Klub klobuk
11.00 Zgodbe iz školjke
12.00 Poročila
14.05 Tok tok, ponovitev
14.00 Alf, ponovitev 71. epizode ameriške nanizanke
14.25 Zlati cekin '91

V italijanskem mestu Bologna se vsako leto zberejo otroci z vsega sveta za dva meseca, se učijo italijanščine, se zabavajo in pojejo in na koncu svojega druženja organizirajo mednarodni festival otroških pesmi Zlati cekin.

Pokrovitelj Zlatega cekina je UNICEF in tokrat so v okviru festivala zbirali sredstva za otroke Bangladeša – za gradnjo šole in za cepivo.

Zaključni večer 34. Zlatega cekina, ki se je odvijal konec novembra 1991, boste v sporedu TV Slovenija lahko spremljali 25. aprila. Otroški zbor, tako vsa leta doslej vodi Mariele Ventre, program pa povezujeta Cino Tortorella in Maria Teresa Ruta.

15.55 Napovednik
16.00 Tednik, ponovitev
16.50 Ep video strani
16.55 Poslovne informacije
17.00 TV dnevnik 1
17.10 Danny – najboljši na svetu.

Angleški barvni film, 1989, 90 min., (DANNY THE CHAMPION OF THE WORLD); režija: Gavin Miller; scenarij: John Goldsmith; fotografija: Oliver Stapleton; glasba: Michael Parkinson; igrajo: Jeremy Irons, Samuel Irons, Robbie Coltrane, Cyril Cusack.

Film Danny – najboljši na svetu je obšel nekaj mladinskih filmskih festivalov, vzbudil pozornost gledalcev in jih očaral ne samo zaradi literarne predloge, ker gre za ekranizacijo zgodbe, ki jo je napisal eden najbolj priljubljenih angleških mladinskih pisateljev Roald Dahl, ampak je nadvse privlačen tudi zaradi tega, ker v filmu natopajo kar tri generacije ene družine: znani angleški igralec Jeremy Irons, njegov sin Samuel in dečkov stari oče Cyril Cusak.

Zgodba je postavljena v petdeseta leta. Devetletni Danny živi po materini smrti z očetom, ki ga obožuje, v ciganskem vozu. V bližnjem kraju obiskuje šolo, prosti čas pa preživlja v očetovi garaži, kjer lahko brklja po imenitnih starinskih avtomobilih, s katerimi se ukvarja oče. Nekega dne pa njuno mirno in prijetno življenje zmoti prihod novega, nadutega lastnika sosednje graščine Victorja Hazella, ki bi se rad dokopal tudi do zemljišča in garaže, ki pripadata Dannyjevemu očetu. Dannyjevo sproščeno otroštvo je s tem ogroženo in deček sam pri sebi sklene, da bo zastavil vse sile, da zoprni Hazell ne bo uspel... Z otroško zagnanostjo ter nenadkriljivo idejo, ki se lahko porodi samo v drobni glavici, seveda pa tudi ob navdušenem očetovem sodelovanju, užene v kozji rog zahrbtnega in pokvarjenega Hazella, sam pa doživi nepozabno pustolovščino.

18.45 Novosti založb
18.55 Ep video strani
19.00 Risanka
19.10 Napovednik
19.15 Žrebanje 3 × 3
19.25 Epp
19.30 TV dnevnik 2, vreme, šport, utrip
20.26 Epp
30.40 Komu gori pod nogami?
21.30 Epp
21.35 L. La Plante: Glavni osumljenec, angleške nadaljevanke (4/4)
22.25 TV dnevnik 3, vreme, šport (VPS 22.25)
22.50 Ep video strani
22.55 Sova, Murphy Brown, 21. epizoda ameriške nanizanke (VPS 22.55)
23.20 Hobotnica III, italijanska nadaljevanka (2/7) (VPS 23.20)
0.25 Mesto strahu,

ameriški barvni thriller, 1984, 95 min., scenarij: Nicholas St. John; režij: Abel Ferrara; fotografija: James Lemmo; glasba: Dick Halligan; igrajo: Tom Berenger, Billy Dee Williams, Jack Scalia, Melanie Griffith, Rae Dawn Chong, Maria Conchita.

Mesto strahu je New York. Na Manhattnu neznanec mori striptizete. Med dekleti zavlada panika, še zlasti zato, ker policija tava v temi, ker je vsaka izmed njih lahko naslednja... Celo gangsterji se odločijo, da bodo sodelovali pri lovu na psihotika. Prav tako pa je odločen, da izsledi morilca, Matt Ross, »zaščitnik« striptizet... Morilčeve žrtve so bile namreč tudi njegova dekleta...

Thriller Mesto strahu sodi med bolj nasilne filme s solidno igralsko zasedbo. Matta Rossija je tako upodobil Tom Berenger, ki se je proslavil šele čez nekaj let s Stoneovim Vodom smrti. V vlogi striptizet pa se pojavi kar nekaj znanih igralk, tako Maria Conchita in Rae Dawn Chong. Slednja je svojo vlogico lezbične striptizete komentirala zelo lapidarno: »Sprva dobim mladenko, potem pa nož med rebra«. V ospredju je seveda Melanie Griffith, ki je v celi vrsti filmov igrala na svojo lepoto. Prav v filmu Mesto strahu pa je odigrala nekaj senzualnih prizorov, odplesala pa je tudi uvodni striptiz...

2.00 Nočne ure, 6. epizoda ameriškega varietejskega programa
2.20 Video strani

SLOVENIJA 2

15.40 Video strani
15.50 Sova, ponovitev, Pri Huxtablovih, 39. epizoda ameriške nanizanke, Hobotnica III, italijanska nadaljevanka (1/7)
17.30 Prisluhnimo tišini
17.45 Angleščina v poslovnih stikih
18.00 Poglej in zadeni
18.30 Domači ansambli: Ansambel Nagelj
19.00 Kremenčkovi, 8. epizoda ameriške risane serije
19.25 Epp
19.30 TV dnevnik RTV Srbija
20.15 Klasika
20.30 Greystoke: Legenda o Tarzanu, angleški film
22.30 Umetniški eksperimentalni program: Tračarije v živo
0.00 Yutel, eksperimentalni program

KOPER

13.00 Ryan – soap opera
13.20 Amandoti – soap opera
14.00 Sutterjevo zlato – ameriška drama, 1936, igrajo: Binnie, E. Arnold, režija: James Cruze
15.30 Dove il si' Suona, skupna tedenska informativna oddaja italofonske skupnosti
16.00 Čarobna svetilka, otroški program, Dedkove pripovedke – serijski animirani film
16.30 Orionov pas – norveška vohunska drama, 1987, igrajo: Helge Jordal, Sverre Anker Ousdal, režija: Triestan de Vere Cole,
18.00 Globus
19.00 Vsedanes – tv dnevnik
19.25 Jutri je nedelja – verska oddaja
19.35 Ryan – soap opera
19.55 Amandoti – soap opera
20.35 Agora' – razmišljanja o našem vsakdanjiku
22.10 Vsedanes – tv dnevnik
22.20 Sutterjevo zlato – ameriška drama, 1936, igrajo: Binnie Barnes, E. Arnold, režija: James Cruze

HTV 1

8.10 Test; **8.25** Pregled programa; **8.30** Poročila; **8.35** TV koledar; **8.45** Horoskop, ponovitev; **8.50** Risani film; **9.00** Dokumentarna serija, ponovitev; **10.00** Poročila; **10.05** TV šola – Educon; **11.05** Za Osijek? prenos koncerta iz Osijeka; **12.00** Poročila; **12.05** Oddaja resne glasbe; **13.05** Slika na sliko, ponovitev; **14.00** Poročila, Spregledali ste poglejte; **14.10** Vi in vaš studio; **16.00** Poročila; **16.10** Pregled programa; **16.15** Poročila v angleščini; **16.20** Denver – zadnji dinozaver, risana serija, ponovitev (6/21); **16.45** Oddaja narodne glasbe in običajev; **17.15** Usode: Sančević; **17.45** Poročila; **17.50** A. Majetić: Žur v Magdenlandu, TV drama, ponovitev; **19.10** V začetku je bila Beseda; **19.23** EPP; **19.28** Nocoj; **19.30** Dnevnik I; **20.00** EPP; **20.05** Ali me je kdo iskal?, EPP; **21.30** Dnevnik II; **21.55** EPP; **22.00** Nogometno prvenstvo Hrvatske, EPP; **23.00** TV Tednik; **23.30** Glasba; **23.40** Poročila v nemščini; **23.45** Poročila v angleščini; **23.50** Horoskop; **23.55** Poročila; **0.00** Odpoved programa.

HTV 2

13.45 Test; **14.00** Pregled programa; **14.05** Video strani; **14.15** TV koledar; **14.25** »The River Kings«, serijski film (2/4); **15.35** Turbo limach show; **16.55** Zadar: Košarka, prvenstvo Hrvatske (polfinale – Zadar : Slobodna Dalmacija, 1. polčas); **17.40** EPP; **17.50** Zadar: Košarka, 2. polčas; **18.30** Zlatko in detektivi; **19.15** Risanka; **19.20** EPP, Pregled programa; **19.30** Dnevnik; **20.00** EPP; **20.10** Klasiki oblikovanja, dokumentarna serija (6/6); **20.35** Šansoni; **21.05** EPP; **21.10** Cosby show (9); **21.35** EPP; **21.40** Vstop v pekel, ameriški film; **23.10** Klic ob polnoči, serijski film (10); **23.55** HIT DEPO; **2.25** Odpoved programa.

AVSTRIJA 1

9.00 Čas v sliki, **9.05** Simpsonovi, **9.30** Angleščina za začetnike, **10.00** Francoščina, **10.30** Ruščina, **11.00** Clarence škileči lev, **12.30** Z dušo in telesom, **19.30** Čas v sliki, **20.00** Šport, **20.15** Grand prix narodne glasbe, **22.05** Zlata dekleta, **22.30** Policistka, **0.10** Čas v sliki, **0.15** Kače strahu, **1.45** Čas v sliki, **1.50** Ex libris.

AVSTRIJA 2

8.30 Vreme; **15.15** Umetniški leksikon; **15.20** Dirigent Zubin Mehta; **16.30** Pogledati v deželo; **17.00** Draga družina; **17.45** Kdo me hoče; **18.00** Inšpektor Hooperman; **19.00** Avstrija danes; **19.30** Čas v sliki; **20.00** Kultura; **20.15** Najboljše iz Evrope; **21.30** Novo v kinu; **21.40** Čas v sliki; **21.55** Šport; **22.30** Tietzes; **23.55** Srce je adut; **0.55** Čas v sliki; **1.00** Ex libris.

MADŽARSKA 1

6.15 Dobro jutro, Madžarska, magazin; **8.40** Za otroke in ne le za njih; **9.45** TV-magister; **11.15** Olimpijska zaobljuba iz opere; **12.30** Panorama, svetovna politika; **13.30** Sezamova ulica, za otroke; **14.30** Rock; **15.00** Barometer, politični show; **16.05** Tekmovanje koreografov; **17.05** Prva ljubezen; **17.55** Otroški kotiček; **18.25** Nova moda; **19.00** Jolly Joker, nemška serija; **20.00** Dnevnik, telešport; **20.35** Kino, 3. del francoske serije; **22.10** Žrebanje loterije Bongo v okviru zabavnoglasbenega programa.

MADŽARSKA 2

8.40 Tečaj iz računalništva; **9.10** Prizma, cvetlice na terasi; **9.35** Ne le zelenjava; **10.05** Za otroke; **13.00** Tekunice, otroški film; **13.25** Čudovite živali; **13.40** Narodopisni zakladi; **14.00** Euroklick, življenje in delo v Evropi; **14.30** Čar diska; **14.55** Žandar v New Yorku, francoski film; **16.40** Avtomagazin; **17.05** Za otroke; **17.35** Knight Rider, ameriška serija; **18.30** Telešport; **19.05** Dempsey in Makepeace, kriminalka; **20.10** Idealna družina, 6. del kviza; **21.10** EP v dviganju uteži; **22.00** Večerni saldo; **22.25** Svetovni zvezdniki, Syilvester Stallone; **23.05** Samec, italijansko-madžarski film.

NEDELJA, 26. APRIL

SLOVENIJA 1

9.35 Video strani
9.45 Program za otroke, ponovitev, Živ žav
10.35 Ebu drame za otroke: Tekma s plimo
11.00 Naša pesem 92
11.30 Obzorja duha
12.00 Poročila
12.05 Ep video strani
12.10 Kremenčkovi, ameriška risana serija, ponovitev
12.40 Domači ansambli, ansambel Nagelj, ponovitev
13.10 Video strani
14.15 Škrlatna barva, ponovitev ameriškega filma
15.55 Napovednik
16.00 R. D. Blackomore: Lorna Doone, angleška nadaljevanka 1/2
16.50 Ep vido strani
16.55 Poslovne informacije
17.00 TV dnevnik 1
17.10 Kavarna Astoria, slovenski barvni film, 1989, 103 min., režija: Jože Pogačnik, scenarij: Žarko Petan, fotografija: Janez Verovšek, glasba: Bojan Adamič, igrajo: Janez Hočevar, Lidija Kozlovič, Branko Šturbej, Aleš Valič, Nataša Ralijan, Ludvik Bagari, Vlado Novak.

Malo je slovenskih filmov, ki se lahko pohvalijo s predvajanjem na prvem programu avstrijske televizije. Kavarni Astoriji je pred kratkim to uspelo in pri tem gre nemajhna zasluga pisatelju in scenaristu Žarku Petanu, ki je v avstrijskih kulturnih krogih priznano in uveljavljeno ime. Dober sprejem in publiciteta, s katero je bil film sprejet, sta lep kompliment za Kavarno Astorijo, hkrati pa tudi potrju-

jeta tezo, da je časovni odmik najboljši sodnik pri preverjanju umetniških del. Po dobrih treh letih Kavarna Astorija kljub svojim šibkim trenutkom vendarle izpričuje premišljenost pri opisovanju časa, ki se vse bolj oddaljuje in občutek za atmosfero, s katero je bil tisti čas prepojen.

Scenaristu Žarku Petanu je služilo za izhodišče lastno literarno delo – kratek roman Dvojčka. Odmik od izvirnika je bil seveda nujen in upravičen. Film odlikuje enotnost in notranja trdnost, kljub temu, da filmska pripoved poteka na osnovi retrospektivnih spominskih drobcev ali bolje skic glavnega junaka. Zgodba družine, ki je imela pred vojno v lasti imenitno mariborsko kavarno, je večplastna in pripovedovana tako, da se v njej ne razkriva samo slika posameznika, ampak podoba neke družbe in mesta, znotraj katerih nastajajo človeška razmerja in se dogajajo usode. Kavarnar, ki ga je upodobil odlični in za to vlogo tudi nagrajeni Janez Hočevar, je zgleden primer človeka, raztreščenega v vrtincu minulih in bodočih časov. Njegova predvojna imenitnost in družbena veljava doživi v prvih povojnih letih strahoten padec, ki jo najbolj boleče podčrta sinov nastop. Zaradi »sramotne« očetove kapitalistične miselnosti je bil med vrstniki v nezavidljivem položaju: prenašati je moral številna ponižanja in zavračanja in kaj malo mu je pomagalo, da se je kot mlad človek zlahka ogrel za revolucionarne ideje novega časa, ki so napovedovale boljše in pravičnejše čase. Družinska drama se tako dogaja predvsem skozi ideološko in ne nazadnje generacijsko različnost očeta in sina.

18.50 TV mernik
19.05 Risanka
19.13 Napovednik
19.20 Slovenski loto
19.25 Epp
19.30 TV dnevnik 3, vreme, šport, zrcalo tedna
20.26 Epp
20.30 Zdravo
21.30 Epp
21.35 Festival daljnega vzhoda, avstralska dokumetnarna serija 4/6

Ladakh zavzema osemdeset odstotkov dežele Kašmir. Obdajajo ga najmogočnejši grebeni Azije, pokriti z večnim snegom. Čez to gorovje tečejo številne trgovske poti, po katerih je prehajalo v Indijo blago iz starodavne Kitajske, na enak način pa so se nauki indijskega Bude razširili na Kitajsko in Japonsko. Oddaja Dragulj na Himalaji pripoveduje o modrostih, ki izvirajo iz Budovih spisov ter o običajih in načinu življenja ljudi na Strehi sveta.

22.25 Tv dnevnik 2, vreme, šport
22.45 Napovednik
22.50 Ep video strani
22.55 Sova, ameriške video smešnice, 2. epizoda ameriškega variatejskega programa, Hobotnica III, italijanska nadaljevanka, 6/7
0.20 Video strani

SLOVENIJA 2

14.10 Video strani
14.20 Sova, ponovitev, Murphy Brown, 21. epizoda ameriške nanizanke, Hobotnica III, italijanska nadaljevanka, 2/7
15.50 Napovednik
19.25 Epp
19.30 TV dnevnik HTV
20.00 Videogodba
20.30 Galaktična odiseja, japonska dokumentarna serija 4/9
21.20 Dekalog, poljska nanizanka 9/10
22.10 Športni pregled
22.40 Heribert Svetel: Višnjani, opera
23.40 Yutel, eksperimentalni program

KOPER

13.00 Ryan – soap opera
13.20 Amandoti – soap opera
14.00 Orionski pas – norveška vohunska drama, 1987, igrajo: Helga Jordal, Sverre Anker Ousdal, režija: Triestan De Vere Cole
15.30 Prosim, ne jejte marjetic – serijski film
16.00 Čarobna svetilka – otroški program, Dedkove pripovedke – serijski animirani film, Baba malù in sto ruskih pravljic – risanke
16.40 Agorà – razmišljanja o našem vsakdanjiku
18.20 Meridiani – aktualna tema
19.00 Vsedanes – tv dnevnik
19.25 Ryan – soap opera
19.45 Amandoti – soap opera
20.30 Nenavadni šerif – ameriška barvna drama, 1970, igrajo: Luis Gossettejr, Clu Gulager, režija: Jerrold Freedman
22.10 Žrebanje loto
22.15 Vsedanes – tv dnevnik
22.25 Na kalifornijskih cestah – serijski film
23.15 Yesterday – zgodovina Pop Music

KANAL-A

09.45 A shop
10.00 Ponovitev sobotnega programa; A shop
19.15 Glasbena oddaja
19.45 A shop
20.00 Dober večer
20.05 Informativno dokumentarni program
20.30 Borza
21.00 Celovečerni film; po filmu Lahko noč

HTV 1

8.10 Test; **8.25** Pregled programa; **8.30** Poročila; **8.35** TV koledar; **8.45** Glasba; **8.55** Horoskop, ponovitev; **9.00** Dediščina šoguna, dokumentarna serija, ponovitev (3/3); **10.00** Poročila; **10.05** Oddaja za otroke; **11.05** »Lokvići« risana serija (9 in 10/13); **11.30** Govorimo o zdravju; **12.00** Poročila; **12.05** Plodovi zemlje, oddaja za kmetovalce; **13.00** Mir in dobro; **13.30** Tv Tednik, ponovitev; **14.00** Poročila; **14.10** Pregled programa; **14.15** Mikser M; **14.55** Dopolnitev; **15.15** Zgodbe o lisici, risana serija (6/13); **15.00** Podvigi in usode; **15.30** V nedeljo; **17.00** Poročila v angleščini; **17.05** Oddaja resne glasbe; **18.00** Poročila; **18.10** Tuja dokumentarna serija; **19.15** TV Fortuna; **19.23** EPP; **19.28** Nocoj; **19.30** Dnevnik I; **20.00** EPP; **20.05** Sedma noč; **21.35** Dokumentarni program; **22.25** Dnevnik II; **22.50** Šport, EPP; **23.05** Glasbena oddaja; **23.45** Poročila v nemščini; **23.50** Poročila v angleščini; **23.55** Horoskop; **0.00** Poročila; **0.05** Odpoved programa.

HTV 2

16.50 Test; **17.05** Napoved programa; **17.10** Video strani; **17.20** TV koledar; **17.30** Orka – kit ubijalec, ameriški film; **18.50** Tom in Jerry kot mulca, risana serija (2/13); **19.20** EPP, Napoved programa; **19.30** Dnevnik I; **20.00** EPP; **20.10** Razprodaja Hitlerja, serija (4/5), EPP; **21.05** Pakistan, dežela in ljudje (5/6); **21.35** EPP; **21.40** Bagdad Cafe, humoristična serija (12/15), EPP; **22.05** Hollywoodski spomini (8); **23.00** EPP; **23.05** Odrešitelj, hrvatski film; **0.20** Odpoved programa, Video strani.

AVSTRIJA 1

9.00 Čas v sliki; **9.05** Kultura; **10.15** Universum; **11.00** Evropski studio; **12.00** Tedenski pregled; **12.30** Usmeritev; **13.00** Čas v sliki; **13.10** Inšpektor Hopperman; **13.35** Robin in Marian; **15.30** Jaz in ti; **15.55** Sedemkrat jaz in ti; **16.10** Dekle iz mesta; **18.00** Čas v sliki; **18.30** Z dušo in telesom; **19.30** Čas v sliki; **20.00** Šport; **20.15** Most čez Mosel; **21.05** Ljubite klasiko; **21.50** Vizije; **21.55** Okensko kukalo; **22.40** Carmen; **0.15** Čas v sliki.

AVSTRIJA 2

8.30 Vreme; **9.00** Čas v sliki; **9.30** Očarljiva Jeannie; **10.00** Šport; **10.30** Panoptikum; **12.30** Kultura skupnega življenja; **13.00** Domovina, tuja domovina; **13.30** Slike iz Avstrije; **15.00** Športno popoldne; **16.30** V deželi orlov; **17.15** Klub seniorjev; **18.00** Inšpektor Hooperman; **19.00** Avstrija danes; **19.30** Čas v sliki; **20.00** Kultura; **20.15** Angel smrti; **21.50** Čas v sliki; **22.25** Šport; **22.40** L. A. Law.; **23.30** Pariški apartman; **1.10** Čas v sliki.

MADŽARSKA 1

6.45 Vaška tv, magazin; **7.30** Za otroke; **7.55** Biblijsko sporočilo; **8.00** Kava s smetano; **8.30** Nedeljski magazin; **11.00** Za boljši jezik; **11.10** Paravan, J. Endrei; **11.40** Za otroke; **12.20** Naša dediščina; **12.30** Glasbeni butik; **13.30** Financial Times; **14.00** Pokrajine, mesta, ljudje; rubel, kupon, hrivnja; **14.35** Takrat in sedaj, madžarska država, 1. del; **15.20** Tele video '92; **15.25** Zdravje, spremeniti način prehrane!; **16.00** Zgodovinski kviz; **16.40** Verski program za reformate; **17.00** Disneyjevi filmi; **18.45** Goool, nogometni pregled; **19.30** Teden, dnevnik, telešport; **20.35** Kino, 4. del francoske serije; **22.10** Arturo Toscanini, ameriški čb film; **23.35** Sci–fi magazin.

MADŽARSKA 2

9.05 Za otroke; **10.20** Magazin Alpe–Jadran; **10.40** Nogomet na angleški način: **11.00** Humanum, serija o beguncih: **11.30** Vera in kultura; **12.00** Speedway; **13.00** Svetovni dan pobratenih mest; **13.35** Tretji kanal; **14.05** Usode, magazin; **14.45** Izobraževanje kmečkih gospodarjev; **15.15** Odškodovanje, privatizacija; **15.40** Vesela tv – teka; **16.45** Filmski muzej, Mandragora, ital. čb film (Toto); **18.30** Delta; **19.05** Familia DD, madžarska serija; **19.40** Muhasti Giovanni, ital. film; **21.15** Dogodki tedna, vreme; **22.15** Telešport; **23.10** Mala večerna glasba.

PONEDELJEK, 27. APRIL

SLOVENIJA 1

8.30 Video strani
8.40 Program za otroke, M. Loboda: Sivčkovi spomini, predstava LGL
9.15 Smrkci, risanka
9.40 Enci Benci, plesna oddaja
9.55 R. Giordano: Bertinijevi, ponovitev nemške nadaljevanke (7/10)
10.50 TV mernik, ponovitev
11.05 Forum, ponovitev
11.20 Utrip, ponovitev
11.40 Zrcalo tedna, ponovitev
12.00 Poročila
12.05 Video strani
13.50 Video strani
14.00 Napovednik
14.05 Koncert v režiji A. Marthalerja: A. Schoenberg: Ozarjena noč, ponovitev 3. oddaje
14.40 Romance: Tears in the Rain, britanski barvni film, 1988, (ROMANCE: TEARS IN THE RAIN), igrajo: Sharon Stone, Christopher Cazenove, Paul Daneman, Anna Massey, Leigh Lawson, Maurice Denham, scenarij: Frida Kelsall po romanu Pamele Wallace, režija: Don Sharp.

Mlada in živahna Američanka Cassey Cantrell pripotuje v London s posebno nalogo: pismo pokojne matere bo na njeno željo osebno predala lordu Bredonu. Še preden pa pride do lorda, pade v naročje njegovemu sinu Michaelu. Šarmantnega in uspešnega poslovneža prikupna Američanka čisto očara in jo želi predstaviti svojemu očetu. Neprijetno je presenečen. Stari lord obdolži Cassey, da ga hoče izsiljevati, sinu pa da jasno vedeti, da ne želi, da bi se še kdaj srečal s to osebo. Zdaj šele Cassey pove Michaelu, zakaj je prišla v Anglijo in da se je že srečala z njegovim očetom. Lorda je vest, da je njena mati mrtva, očitno zelo pretresla, pa vendar je odločno zanikal, da bi jo kdaj poznal in ni hotel vzeti pisma. Zakaj? Caseey in Michael odkrijeta, zakaj je stari lord tako odklonilen do nje. Komaj pa razvozlata to uganko, pride na dan druga, veliko bolj neprijetna skrivnost, ki lahko za vedno pokoplje njuno srečo.

16.20 Dobrodošli, ponovitev
16.50 Ep video strani
16.55 Poslovne informacije
17.00 TV dnevnik 1
17.10 Program za otroke, Radovedni taček: Ogenj
17.35 Jelenček, serija HTV (11/13)
18.10 Obzorja duha, ponovitev
18.40 Ep video strani
18.45 Divji svet živali: Roparji iz stanske, angleška poljudnoznanstvena serija, 2/9
19.10 Risanka
19.17 Napovednik
19.25 Epp
19.30 TV dnevnik 2, vreme, šport, žarišče
20.26 Epp
20.30 Politik novega kova, angleška nanizanka (4/14)
21.00 Epp
21.05 Mednarodna obzorja
21.45 Ivan Mrak: Blagor premagancev, tv drama
23.05 TV dnevnik 3, vreme, šport
23.30 Napovednik
23.35 Ep video strani
23.40 Sova, Hobotnica III, italijanska nadaljevanka, 4/7, Zvezdne steze, 17. epizoda ameriške nanizanke
1.35 Video strani

SLOVENIJA 2

15.00 Video strani
15.10 Oči kritike, ponovitev
16.00 Sova, ponovitev, Ameriške video uspešnice, 2. epizoda ameriškega varietejskega programa, Hobotnica III, italijanska nadaljevanka, 3/7
17.30 Športni pregled, ponovitev
18.00 Regionalni programi, slovenska kronika
18.10 Festival daljnega vzhoda, avstralska dokumentarna serija, ponovitev (3/6)
19.00 Videošpon
19.25 Epp
19.30 TV dnevnik Koper–Capodistria
20.00 Pujsovi dosjeji, angleška nanizanka
20.30 Gospodarska oddaja
21.00 Sedma steza
21.30 Ciklus filmov A. Hitchocka, Juno in Pav, angleški črno-bel film, 1930, 85 min. (Juno and the Paycock), scenarij: A. Hitchcock in Alma Reville po drami Seana O'Caseya, režija: A. Hitchcock, v gl. vl.: Sara Allgood, Edward Chapman, Sodney Morgan, Marie O'Neill, John Longden, Kathlee O'Regan, Dave Morris, Fred Schwartz.

Sean O'Casey je kar ugleden in predvsem plodovit irski dramatik. Nekaj njegovih del je prevedenih tudi v slovenščino in po njih radi segajo predvsem ljudski odri. Juno in pav ni ravno reprezentančni primer, je pa dovolj značilna »ljudska« igra o malih irskih ljudeh v času revščine in nacionalnega osveščanja. Seveda ni po meri Hitchcockovih ustvarjalnih pretenzij, v pogovoru s Françoisom Truffautom je namreč priznal, da ni imel nikakršne želje posneti ta film, saj v njem ni našel možnosti, da ga izpove v filmski obliki. Pa vendar ga je celota pritegnila; predvsem ozračje irskega podeželskega proletariata, osebe, mešanica humorja in tragedije. Dobre kritike pa Hitchcocka vendarle niso prepričale. Po lastnih besedah se je pravzaprav kar sramoval, saj »to ni imelo zveze s filmom in da se počuti nepošten, ker da je nekaj ukradel«. Res ne gre za velik film, verjetno je celo, da gre za najslabši Hitchcockov film, ker ni uspel nadgraditi dramske predloge. Pa vendar ima tudi ta film, gledan iz časovne distance neko očarljivost, predvsem je zanimiva predstavitev siromašne irske družine, ki jo je upodobilo nekaj dobrih irskih igralcev.

22.55 Umetniški eksperimentalni program, kino
23.25 Yutel, eksperimentalni program

KOPER

13.00 Ryan – soap opera
13.20 Amandoti – soap opera
14.00 Nenavadni šerif – ameriška barvna drama, 1970, igrajo: Luis, režija: Jerrold Freedman
15.35 Dedkove pripovedke – serijski risani film
16.00 Oresedici – tv novice
16.10 Čarobna svetilka – otroški program, Don Kihot – risanke, Prosim ne jejte marjetic – serijski film
17.00 Yesterday – zgodovina Pop Music
17.30 Navadni policaj – serijski film
18.00 Slovenska kronika – informativna oddaja Koper–Ljubljana–Maribor
18.10 Studio 2, šport
19.00 Vsedanes – tv dnevnik
19.25 Ryan – soap opera
19.45 Amandoti – soap opera
20.30 Ponedeljkov športni pregled
22.00 Vsedanes – tv dnevnik
22.10 Dolina resja – angleška barvna nanizanka v sedmih delih – III. del
23.00 Na kalifornijskih cestah – serijski film

KANAL A

9.45 A-SHOP
10.00 Ponovitev večernega sporeda, Dnevno informativni program
12.20 A-SHOP
19.00 A-SHOP
19.15 Starejši mojstri ameriške zabavne glasbe, ponovitev
19.45 A-SHOP
20.00 Dober večer
20.05 Dnevno informativni program
20.30 Kam, turistična oddaja-poletne počitnice
22.30 Paramix
23.10 A-SHOP in lahko noč.

HTV 1

6.40 Test; **6.55** Pregled programa; **7.00** Dobro jutro – Mozaik; **9.00** Oddaja za otroke (ponovitev iz Malavizije); **9.30** Jaz, lutkar, serija za otroke (4/7); **10.00** Poročila; **10.15** TV šola, Razredni pouk: program za učence I. in II. razreda; **11.00** Cosby show, ponovitev; **11.30** Glasbena oddaja – po izbiri gledalcev; **12.00** Točno opoldne, Poročila; **13.45** Poročila; **13.50** Serijski film, ponovitev; **14.40** Danes smo z vami: UNPROFOR; **15.05** Serija za otroke; **16.00** Poročila; **16.10** Malavizija; **17.00** Dokumentarna oddaja; **17.30** Gremo naprej, družinsko popoldne; **18.00** Poročila, EPP; **18.05** Santa Barbara, serijski film (71); **18.50** Gremo naprej, družinsko popoldne, nadaljevanje; **19.15** Risani film; **19.20** EPP; **19.27** Nocoj; **19.30** Dnevnik I; **19.55** EPP; **20.00** M. Begović: Kvartet, TV drama; **20.50** EPP; **20.55** G-man, ameriški film; **22.20** Dnevnik II; **22.40** J. Hatzhe: Vrnitev, opera (2/2), EPP; **23.05** Slika na sliko; **0.00** Poročila v angleščini; **0.05** Horoskop; **0.10** Poročila; **0.15** Odpoved programa.

HTV 2

19.10 Test; **19.27** Nocoj; **19.30** Dnevnik; **19.55** EPP; **20.00** Svet športa; **20.45** Popolni tujci, humoristična serija (155/27); **21.15** EPP; **21.20** »Ring of Scorpio«, serijski film (1/4); **22.10** Blue Moon; **22.40** EPP; **22.45** Gabrijelov ogenj, serijski film (9/21); **23.35** Odoved programa, Video strani.

AVSTRIJA 1

9.00 Čas v sliki; **9.05** Inšpektor Hopperman; **9.55** Natančno poglej; **10.00** Šolska TV; **10.30** Angel smrti; **12.00** Jour fixe; **13.00** Čas v sliki; **13.10** Avstrijska hiša zakladov; **14.10** Hišna mojstrica; **15.05** Nils Holgerson; **16.05** ABC športa; **16.30** Ding dong; **17.10** Wurlitzer; **18.00** Šport; **20.15** Športna arena; **21.15** Pogledi s strani; **21.25** Miami Vice; **22.10** Avstrijec v Hollywoodu; **22.30** Julija; **0.20** Čas v sliki.

AVSTRIJA 2

8.30 Vreme; **17.00** Umetniški leksikon; **17.05** Svet od 1940 do 1960; **17.30** Lindenstrasse; **18.00** Inšpektor Hooperman; **18.30** Ljubezen na prvi pogled; **19.00** Zvezna država danes; **19.30** Čas v sliki; **20.00** Kultura; **20.15** Hišica ob morju; **21.15** Kompas; **22.00** Čas v sliki; **22.30** Glave; **23.15** Nočni studio; **0.15** Halo Avstrija, halo Dunaj; **0.45** Čas v sliki.

MADŽARSKA 1

5.45 Dobro jutro, Madžarska, magazin; **8.35** Angleščina; **9.05** Lovejoy, kriminalka; **9.55** Zdravilo – koristi, škodi?; **10.10** Serijski film, ponovitev; **16.00** Popoldanski saldo, pregled dogodkov dneva; **16.10** Cannes jazz '89, Chuck magnione; **16.45** Risanka; **16.55** Zajtrk plus, pon.; **17.25** Kupil bom to žensko, 1. del mehiške serije; **17.50** Katoliška kronika; **18.00** Prehod, magazin; **18.40** Svet denarja; **18.50** Videoklipi; **19.00** Igra; **19.15** Za otroke; **20.15** Za otroke; **20.00** Dnevnik, telešport; **20.35** Mož mrtvakinje, melodrama, prenos iz gledališča; **23.10** Moj teden; **23.30** Imej rad ponedeljek; **0.15** Dnevnik; **0.20** Dnevnik BBC.

MADŽARSKA 2

15.00 Prenos zasedanja Parlamenta; **17.00** Popoldne – poročila, vreme; **17.10** Naš ekran, v hrvaškem in srbskem jeziku; **17.45** Regionalni dnevniki; **18.00** Dnevnik, vreme; **18.20** Za otroke; **18.42** Telefonska igra; **19.00** Dempsey in Makepeace, kriminalka; **19.49** Madžarski dnevi v Zagrebu; **20.05** Pop rock; **20.30** Telešport; **21.00** Studio '92, kulturni tednik; **22.00** Večerni saldo, pregled dogodov dneva, vreme; **22.25** Pred koncem dneva; **22.50** Vsakdanja tema, maroško-španski film.

TOREK, 28. APRIL

SLOVENIJA 1

8.35 Video strani
8.45 Program za otroke. Zgodbe iz šoljke: Levinja Kali
9.45 Daleč od dvorca: Svinjski pastir – gledališki posnetek Andersenovih pravljic 1/3

Slovensko ljudsko gledališče Celje že pet let uspešno gostuje s svojo predstavo Daleč od dvorca.

V njej je Bogomir Veras strnil tri Andersenove pravljice. Odločili smo se, da vam jih prikažemo v treh delih.

Danes si oglejte prvo pravljico Svinjski pastir.

10.00 Šolska tv. Boj za obstanek: Ustonše,
10.25 Angleščina-follow me, 48. lekcija
10.45 Kemija: Ogljik
11.00 Sedma steza, ponovitev
11.30 Prisluhnimo tišini, ponovitev
11.45 Angleščina v poslovnih stikih, ponovitev
12.00 Pročila
12.05 Video strani
14.55 Video strani
15.05 Napovednik
15.10 Ciklus filmov A. Hitchcocka, Juno in pav, ponov. angleškega filma
16.50 Ep video strani
16.55 Poslovne informacije
17.00 TV dnevnik
17.10 Program za otroke, Alf, 72. epizoda ameriške nanizanke
17.35 Srečanje z živalmi v naših alpah
18.00 Lonček kuhaj
19.35 Ep video strani
18.40 Alpe-Donava-Jadran
19.10 Risanka
19.17 Napovednik
19.25 Epp
19.30 TV dnevnik 2, vreme, šport, žarišče
20.26 Epp
20.30 Osmi dan
21.20 Novosti založb
21.30 Epp
21.35 Grad na soncu,

francoska nadaljevanka, (Un Château au Soleil), scenarij: Didier Decoin, igrajo: Jean-Pierre Marielle, Anny Duperey, Edwige Feuillère, Jèrôme Ange, Françoise Betin in drugi, režija: Robert Mazoyer.

Artus, markiz de Montdeny, je obubožani aristokrat starega kova, ki živi – na njegovo žalost – v današnjih časih. Nima denarja, da bi vzdrževal svojo graščino, zato mora popustiti in jo odpreti sodobnemu svetu: kino, koncerti, kolokviji, simpoziji in hrupne poroke se izmenjujejo v gradu nekoč ugledne družine, zaprtem za vse nepoklicane.

Ob eni takšnih priložnosti se na gradu pojavi prikupna mlada ženska – Marie-Pierre Beaufroy; na njej ni skoraj ničesar, kar bi ugajalo Artusu; je moderna, živahna, inteligentna, avtoritativna, trmasta in malce prismuknjena . . .

Tudi na njem ni nič, s čimer bi jo lahko zapeljal; je star, starokopiten, nazadnjaški, zateleban v preteklost.

Pa vendar se izkaže, da ne moreta drug brez drugega. Marie-Pierre je lepa, neznansko bogata in ambiciozna, zato poželjivo opazuje veličastno graščino, ki bi jo lahko preuredila sinu v ugledno kliniko.

Ob strani jima stoji spretna Valentine, dobra stara teta, ki ji nič ne uide in je zmeraj pripravljena pomagati z nasveti, pa tudi kako drugače . . .

22.25 TV dnevnik 3, vreme, šport
22.50 Poslovna borza
23.00 Napovednik
23.05 Ep video strani
23.10 Sova, življenje po Henryu, angleška nanizanka, 2/6, Hobotnica III, italijanska nadaljevanka, 5/7, Glasbeni utrinek: Hugo Alfren: švedska rapsodija
0.55 Video strani

SLOVENIJA 2

14.35 Video strani
14.45 Mednarodna obzorja, ponovitev
15.25 Sova, ponovitev, Hobotnica III, italijanska nadaljevanka, 4/7, Zvezdne steze, 17. epizoda ameriške nanizanke
17.20 Svet poroča
18.00 Regionalni program-Koper, slovenska kronika,
19.00 Orion
19.25 Epp
19.30 TV dnevnik Sarajevo
20.00 Pujsovi dosjeji, angleška nanizanka
20.30 Maja vam predstavlja, omizje, kontaktna oddaja
23.30 Svet poroča, ponovitev
0.10 Yutel, eksperimentalni program

KOPER

13.00 Ryan – soap opera
13.20 Agencija Rockford – serijski film
14.10 Ponedeljkov športni pregled (ponovitev)
15.40 Dedkove pripovedke – serijski risani film
16.00 Oresedici – tv novice
16.10 Čarobna svetilka – otroški program, Don Kihot – risanke, Prosim, ne jejte marjetic – serijski film
17.00 Dolina resja – angleška barvna nanizanka v sedmih letih – III. del
18.00 Slovenska kronika – informativna oddaja – Koper-Ljubljana – Mb.
18.10 Studio 1 – kontaktno informativna oddaja
19.00 Vsedanes – tv dnevnik
19.25 Ryan – soap opera
19.45 Agencija Rockford – serijski film
20.35 Vohun v Tokiu – ameriški barvni vohunski film, 1957, igrajo: Robert Wagner, Joan Collins, režija: Richard L. Breen
22.10 Vsedanes – TV dnevnik
22.20 Doveil si Souna, skupna tedenska informativna oddaja italofonske skupnosti
22.50 Kača v srcu – francoska barvna drama, igrajo: Alice Sapritch, Marcel Cuvelier, režija: Pierre Cardinal

kanal

KANAL A

10.00 Ponovitev večernega sporeda; A shop
19.00 A shop
19.15 Glasbena oddaja
19.45 A shop
20.00 Dober večer
20.30 Celovečerni film
22.15 Glasbena oddaja; po oddaji: Lahko noč

PETROL
z vami na poti

HTV 1

6.40 Test; **6.55** Pregled programa; **7.00** Dobro jutro-Mozaik; **9.00** Oddaja za otroke (ponovitev iz Malavizije); **9.30** Mali svet; **10.00** Poročila; **10.05** TV šola – Predmetni pouk: Jezikovno umetniško področje, program za učence od V. do VIII. razreda; **11.00** Popolni tujci, humoristična serija, ponovitev; **11.30** Glasbena oddaja – po izbiri gledalcev; **12.00** Točno opoldne, Poročila; **13.00** Slika na sliko, ponovitev; **13.45** Poročila; **13.50** »Ring of Scorpio«, serijski film, ponovitev (1/4); **14.40** Danes smo z vami: UNPROFOR; **15.05** Serija za otroke; **16.00** Poročila, **16.10** Malavizija; **17.00** Otrok, šola, dom, program za starše in učitelje; **17.30** Gremo naprej, družinsko popoldne; **18.00** Poročila, EPP; **18.05** Santa Barbara, serijski film (72); **18.50** Gremo naprej, družinsko popoldne, nadaljevanje; **19.10** Loto; **19.15** Risani film; **19.20** EPP; **19.27** Nocoj; **19.30** Dnevnik I; **19.55** 20.00 Ljudje, ki so ubili Kennedyja, tuja dokumentarna serija (1/5); **20.55** EPP; **21.00** V velikem planu, EPP;**22.30** Vox; **23.00** Dnevnik II, EPP; **23.20** Slika na sliko; **0.05** Poročila v nemščini; **0.10** Poročila v angleščini; **0.15** Horoskop; **0.20** Poročila; **0.25** Odjava programa.

HTV 2

19.10 Test; **19.27** Nocoj; **19.30** Dnevnik; **19.55** EPP; **20.00** Kavarna Na zdravje, humoristična serija (23); **20.25** Domači spoti; **20.55** EPP; **21.00** »Ring of Scorpio«, serijski film (2/4); **21.55** EPP; **22.00** Zgodba o fotografu, serijski film (5/6); **22.50** Oddaja resne glasbe; **23.50** Odpoved programa, Video strani.

AVSTRIJA 1

9.00 Čas v sliki; **9.05** Inšpektorat Hooperman; **9.30 Angleščina za začetnike; 10.00** Šolska TV; **10.30** Carmen; **12.05** Športna arena; **13.00** Čas v sliki; **14.00** Hišna mojstrica; **15.05** Tudi šala je potrebna; **15.30** Am dam des; **16.05** Felicitas na tihih tacah; **17.10** Wurlitzer; **18.00** Čas v sliki; **18.30** Z dušo in telesom; **19.30** Čas v siki; **20.00** Šport; **20.15** Universum; **21.15** Samo sonce je bilo priča; **23.10**Diktatorjeva mečica; **0.55**Čas v sliki.

AVSTRIJA 2

8.30 Vreme; **16.55** Umetniški leksikon; **17.00** Viaje Espanol; **17.30** Usmeritev; **18.00** Inšpektor Hooperman; **18.30** Gaudimax; **19.00**Zvezna država danes; **19.30**Čas v sliki; **20.00** Kultura; 20.15 Made in Avstrija; **22.00** Čas v sliki; **22.30** Klub 2. Poročila.

MADŽARSKA 1

5.45 Dobro jutro, Madžarska, magazin; **8.35** Angleščina; **9.00** Telefon, tv-igra; **9.55** Serijski film, ponovitev; **16.00** Popoldanski saldo; **16.10** Drehscheibe Europa, nemški magazin; **16.40** Mozart: Sonata v c-duru; **16.55** Svetovni prevaranti, poljdnoznanstveni film; **17.20** Risanka; **17.35** Kupil bom to žensko, 3. del mehiške serije; **18.00** Vnuki ne bodo videli, varstvo mest; **18.40** Svet denarja; **18.50** Videoklipi; **19.00** Telefonska igra; **19.15** Za otroke; **20.00** Dnevnik, telešport; **20.35** Igre Metropolis;**21.20** Twin Peaks, ameriška serija; **22.10** Pradavno sovraštvo, dokumentarna serija; **23.00** Calcio, italijanski nogomet; **0.40** Dnevnik; **0.45** Dnevnik BBC.

MADŽARSKA 2

10.00 Prenos zasedanja Parlamenta; **16.00** Danes popoldne, magazin, vmes ob **16.30** Naša obrazovka, narodnostni magazin v slovaščini; **17.45** Regionalni dnevniki; **18.00** Dnevnik, vreme; **18.19** Za otroke; **18.40** Telešport; **19.05** Kronika kraja Kesztölc, 1. del dokumentarne serije; **19.44** Ključ, iranski film; **21.00** Usodna vprašanja, debatni spored; **22.00** Večerni saldo, pregled dogodkov dneva, vreme; **22.30** Kwai, dokumentarni film o sloviti reki po pripovedovanju preživelih.

SREDA, 29. APRIL

SLOVENIJA 1

9.05 Video strani
9.15 Program za otroke, P. Kovač: Kaj mora Sova opraviti spomladi
9.55 Daleč od dvorca: Kakor napravi stari, je zmeraj prav, posnetek gledališke predstave Andersenovih pravljic, 2/3
10.10 Heribert Svetel: Višnjani, opera
11.10 Grad na soncu, ponovitev francoske nadaljevanke 1/6
12.00 Poročila
12.05 Video strani
15.55 Napovednik
16.00 Ponovitev japonske dokum. serije 3/9
16.50 Ep video strani
16.55 Poslovne informacije
17.00 TV dnevnik 1
17.10 Klub klobuk, kontaktna oddaja za otroke
19.05 Ep video strani
19.10 Risanka
19.17 Napovednik
19.24 Epp
19.30 TV dnevnik 2, vreme, šport, žarišče
20.26 Epp
20.30 Film tedna, Korczak,

Poljsko-nemško-francosko-angleški črno-beli film, 1990, 113 min.; scenarij: Agnieszka Holland; režija: Andrzej Wajda; fotografija: Robby Müller; glasba: Wojciech Kilar; igrajo: Wojtek Pszoniak, Ewa Dalkowska, Piotr Kozlowski, Marzena Trybala.

Naslovni junak filma je zgodovinska osebnost: psiholog, pedagog, avtor znanstvenih razprav in pravljic. Dr. Janusz Korczak je vse svoje življenje posvetil otrokom, toda ne iz neke obče, abstraktne ljubezni ali znanstvene discipline, ampak zato, ker jih je imel preprosto rad, ker mu je bilo lepo v njihovi družbi. Vse svoje življenje je krepil samozavest svojih varovancev, židovskih otrok v sirotišnici. Demokratičnost in toleranco je pojmoval kot vrednoti in kot takšni ju je predstavljal svojim otrokom. Ne samo v teoriji, ampak tudi oziroma predvsem v vsakdanjem življenju je dosledno spoštoval enakopravnost otrok in odraslih. In tudi v najtežjih trenutkih je Korczak delil usodo s svojimi varovanci, prijatelji. Težki časi so se za njega in za njegove otroke začeli že leta 1936, ko dr. Korczak zve, da so

odgovorni ukinili njegovo radijsko oddajo Stari zdravnik. Toda to je zgolj epizoda v primerjavi z dramo, ki jo doživljajo Korczak in njegovi otroci po nemški okupaciji Poljske. Kmalu se mora celotno zavetišče preseliti v varšavski geto. Korczak bodri svoje varovance, hkrati pa prosi svoje dobre prijatelje in zaščitnike za podporo. V svoji odločenosti, da bo pomagal svojim otrokom do konca, Korczak srečuje vojne dobičkarje, voditelje varšavskega geta, tudi Černjakova... Film Korczak tako orisuje tudi dogodke, ki jih je – med drugim – predstavil odlični dokumentarec Šoah, vendar se predvsem osredotoča na naslovnega junaka. Film je tako zanimiv portret srčnega znanstvenika, hkrati pa režiser Wajda ne bi bil Wajda, če ne bi tematiziral še nekaterih drugih problemov. Tako prikaže nemškega vojnega snemalca, kako minuciozno kadrira in snema grozljiv prizor. Wajda seveda ni noben estet, ki bi na račun lepote zapostavil dramatično, pretresljivo. Ravno nasprotno: z izjemo sklepnega, skoraj alegoričnega prizora, je Wajdova pripoved asketska, brez pretiranih vznesenosti, neposredna. V ospredju je – brez olepševanj – naslovni junak, njegova nesebična ljubezen do otrok, njegova odločna etična drža tudi v najtežjih trenutkih. Ko so film predvajali na canneskem filmskem festivalu, so mu kar marsikaj očitali. Kot je v takšnih primerih pravilo, mu niso očitali filmskega rokopisa, ampak »vsebino«. Wajdovi poljski rojaki so bili verjetno užaljeni, ker je režiser filmov Pepel in diamant, Dirigent in drugi pokazal marsikatero nelepo, a resnično potezo v obnašanju in dejanjih Poljakov v času okupacije. Nasprotno so gledalci, ki so film Korczak gledali kot film o holokavstu, o trpljenju židovskega naroda, zamerili režiserju, ker je v ospredje postavil naslovnega junaka, njegovo voljo, da deli usodo s svojimi varovanci, ne pa grozljive usode židovskega naroda. Kakorkoli že, kot bi zapisal Serge Toubiana v reviji Cahiers du cinema, naj film ocenijo gledalci. . .

22.25 Epp
22.30 TV dnevnik 3, vreme, šport
22.25 Kronika, kanadska poljudnoznanstvena serija 3/26
23.20 Napovednik
23.25 Ep video strani
23.30 Sova, Krila, ameriška nanizanka, 13/15, Hobotnica III, italijanska nadaljevanka, 6/7, Ves svet je oder, angleška dokumentarna serija, 9/13
2.00 Video strani

SLOVENIJA 2

15.25 Video strani
15.35 Osmi dan, ponovitev
16.25 Sova, ponovitev, Življenje po Henryju, angleška nanizanka, 2/6, Hobotnica III, italijanska nadaljevanka, 5/7
18.00 Regionalni programi – Maribor in glasbeni utrinek Slovenska kronika
19.00 Psiho
19.25 Epp
19.30 TV dnevnik ORF
20.00 Eka Vogelnik – Slavko Hren: Ljubljanske skice
22.30 Yutel, eksperimentalni program

KOPER

13.00 Ryan – soap opera
13.20 Agencija Rockford – serijski film
14.10 Vohun v Tokiu – ameriški barvni vohunski film, 1970, režija: Richard L. Breen
15.50
16.00 Oresedici – tv novice
16.10 Čarobna svetilka – otroški program, Don Kihot – risanke. Prosim ne jejte marjetic – serijski film
17.00 Na kalifornijskih cestah – serijski film
18.00 Slovenska kronika – informativna oddaja Koper-Ljubljana-Maribor
18.10 Studio 2
19.00 Vsedanes – tv dnevnik
19.25 Agencija Rockford – serijski film
20.35 Kramljanja – v studiu Tatiana Juratovec
21.05 Sever vzhod – aktualne oddaje
22.05 Vsedanes – tv dnevnik
22.15 Sodobna umetnost – dokumentarna oddaja
22.45 Dan črnih limon italijanska barvna drama, 1970, igrajo: Antonio Sabato, Florinda Bolkan, režija: Camillo Bazzoni

kanal

KANAL A

0.45 A shop
10.00 Ponovitev večernega programa; A shop
19.00 A shop
19.15 Glasbena oddaja
19.45 A shop
20.00 Informativno dokumentarni program
20.30 Oddaja o malih živalih
21.00 Celovečerni film

HTV 1

6.40 Test; **6.55** Pregled programa **7.00** Dobro jutro-Mozaik; **9.00** Oddaja za otroke (ponovitev iz Malavizije); **9.30** Oddaja za otroke; **10.00** Poročilo; **10.05** TV šola-Razredni pouk: Program za učence III. in IV. razreda; **11.00** Kavarna Na zdravje humoristična serija, ponovitev **11.30** Glasbena oddaja, po izbiri gledalcev; **12.00** Točno opoldne Poročila; **13.00** Slika na sliko, ponovitev; **13.45** Poročila; **13.50** »Ring of Scorpio«, serijski film, ponovitev (2/4); **14.40** Danes smo z vami: UNPROFOR; **15.05** Serija za otroke; **16.00** Poročila; **16.10** Malavizija; **17.00** Potopis; **17.30** Gremo naprej, družinsko popoldne; **18.00** Poročila, EPP; **18.05** Santa Barbara, serijski film (73); **18.50** Gremo naprej, družinsko popoldne, nadaljevanje; **19.05** Risani film; **19.20** EPP ; **19.27** Nocoj; **19.30** Dnevnik I; **19.55** EPP; **20.00** Filmski večer – »Rosenkrantz und Guildenstern are dead«, britanski film; **22.00** V obnovi Hrvatske; **22.30** EPP; **22.35** Dnevnik II, EPP; **23.00** Slika na sliko; **23.45** Poročila v nemščini; **23.50** Poročila v angleščini; **23.55** Horoskop; **0.00** Poročila; **0.05** Odpoved programa.

HTV 2

19.10 Test; **19.27** Nocoj; **19.30** Dnevnik; **19.55** EPP; **20.00** Znanstveni forum, EPP; **21.30** Tuja dokumentarna serija; **22.25** EPP; **22.30** »Ring of Scorpio«, serijski film (3/4); **23.25** Jazz; **0.25** Odpoved programa, Video strani.

AVSTRIJA 1

9.00 Čas v sliki; **9.05** Inšpektor Hooperman; **9.30** Francoščina; **10.15** Šolska TV; **10.30** Gospod z milijoni; **12.10** Poročila; **13.00** Čas v sliki; **14.00** Hišna mojstrica; **15.05** Niklaas iz Flandrije; **16.05** Felicitas na tihih tacah; **16.30** Heureka; **17.10** Wurlitzer; **18.00** Čas v sliki; **18.05** Me žene; **18.30** Z dušo in telesom; **19.30** Čas v sliki; **20.00** Šport; **20.15** Med Madridom in Parizom; **22.20** Pogledi s strani; **22.30** Model in vohun; **23.20** Morilsko poletje; **1.25** Čas v sliki.

AVSTRIJA 2

8.30 Vreme; **16.55** Umetniški leksikon; **17.00** Foto panorama; **17.30** Ljudje in zemlja; **18.00** Inšpektor Hooperman; **18.30** Rjoveči lev; **19.00** Zvezna država danes; **19.30** Čas v sliki; **20.00** Kultura; **20.15** Vsiljivec; **22.00** Čas v sliki; **22.30** Šport, Čas v sliki.

MADŽARSKA 1

5.45 Dobro jutro, Madžarska, magazin; **8.35** Sezamova ulica, za otroke; **9.35** Zračni akrobati, film o letalcih; **11.15** Za upokojence; **16.10** Svetovni dan plesa; **16.40** Višnje s konjakom, poljudnoznanstveni film; **16.55** Risanka; **17.05** Suzuki: Vsaka stvar na svoje mesto; **17.35** Kupil bom to žensko, 2. del mehiške serije; **18.00** Koledar 1992, poljudnoznanstveni magazin; **18.40** Svet denarja; **19.00** Za otroke; **20.00** Dnevnik, telešport; **20.40** Züriška dvorana oklepov, nemška serija ; **21.50** Pradavno sovraštvo, 2. del dokumentarne serije; **23.10** Erdeljske orgle; **23.40** Dnevnik; **23.45** Dnevnik ZDF.

MADŽARSKA 2

15.55 Danes popoldne, magazin, vmes ob; **16.30** Unser Bildschirm, narodnostni magazin v nemščini.; **19.45** Regionalni dnevniki; **18.00** Dnevnik, vreme; **18.20** Za otroke; **18.44** Zelena točka, rekreacijski šport; **19.05** Kronika kraja Kesztölc, 2. del deokumentarnega filma; **19.45** Svetovni dan plesa; **20.33** Vesele zgodbe, nemški tv-film; **21.02** Novi Reflektor, magazin; **21.47** Ansambel Téka; **22.00** Večerni saldo, pregled dogodkov dneva, vreme; **20.25** Pred koncem dneva; **22.50** Horoskop, francoski film.

KAKO JE NASTAJALA NAJPOMEMBNEJŠA ZBIRKA SODOBNE LIKOVNE UMETNOSTI

ZAUPLJIVA PEGGY

Dosegla je, da umetniška avantgarda ni več groza, ampak uživanje. Sestavila je mozaik najpomembnejših likovnih umetnikov 20. stoletja in morebiti preokrenila umetniške tokove. V beneški palači Venier die Leoni ob Velikem kanalu je odprt muzej, v katerega danes drejo množice enako vzhičeno kot v florentinski Uffici. Je bila res toliko pred drugimi, tako pronicljiva in s srečno roko ali pa je bogata Američanka Peggy Guggenheim le ubogala nasvete najoriginalnejših kritikov!

Mnogi so prepričani, da je kvaliteto in razvojni pomen zaznala pred drugimi in je orala pravo pionirsko ledino, a v resnici ni bilo čisto tako. V mladosti in na začetku svoje zbirateljske poti je sicer pogumno odbirala novosti, a to je bilo tedaj tudi snobovsko dejanje. Kasneje se je obdala z velimi možmi, intelektualci, ustvarjalci, kritiki, kot so bili Marcel Duchamp, Herbert Read, Max Ernst, Alexander Calder in Jackson Pollock. V njihovi druščini ni mogla zgrešiti, poslušala je ljudi širokih obzorij in nenavadnih duhovnih iskanj in tako na celi črti premagala nezaupljive kolekcionarje svojega časa.

Nikoli ni želela biti navadna kolekcionarka, navduševale so jo novosti, pritegovali paradoksi in popolnoma prevzelo prevrednotenje stvari in vrednosti, kot sta ga izgrajevala dedaizem in nadrealizem in zato je brez zadržkov kupovala Ernsta, Tanguya, Magritta, Kleeja. Kar se je nekoč zdelo minljivo, je danes, kot da bi bilo tu zmeraj in za vselej, nekoč avantgarda je sedaj kulturna dediščina in neločljivi del evropske civilizacije.

Ko je Peggy Guggenheim začela sestavljati svojo zbirko, je bilo seveda drugače. Še najprej so se za novo umetnost odločili ameriški zbiralci in to ne zato, ker bi bili pametnejši od evropejskih, temveč iz čisto ekonomskih razlogov. Niso še pozabili izkušnje z impresionisti. Igrali so na slepo, veliko tvegali in le redki, kot denimo Peggy Guggenheim, so zadeli v polno. Glavnino svoje kolekcije je nakupila pred vojno za 40 tisoč dolarjev, sedaj pa je en sam eksponat vreden najmanj toliko.

Skorajda nerazumljivo je, da so v njeni zbirki sami za zgodovino umetnosti ključni primerki. In pri tem gotovo ni moglo iti le za pogum in ljubezen do novih likovnih iskanj. Priznala je, da je kupovala po spisku, ki ji ga je pripravil očitno vizionarski kritik Herbert Read in mu verjela na besedo. Njena vloga v umetnosti 20. stoletja ni zato nič manjša, kajti s svojo doslednostjo je spremenila usodo sodobne umetnosti in opredelila pomen posameznih likovnih del.

E. Š.

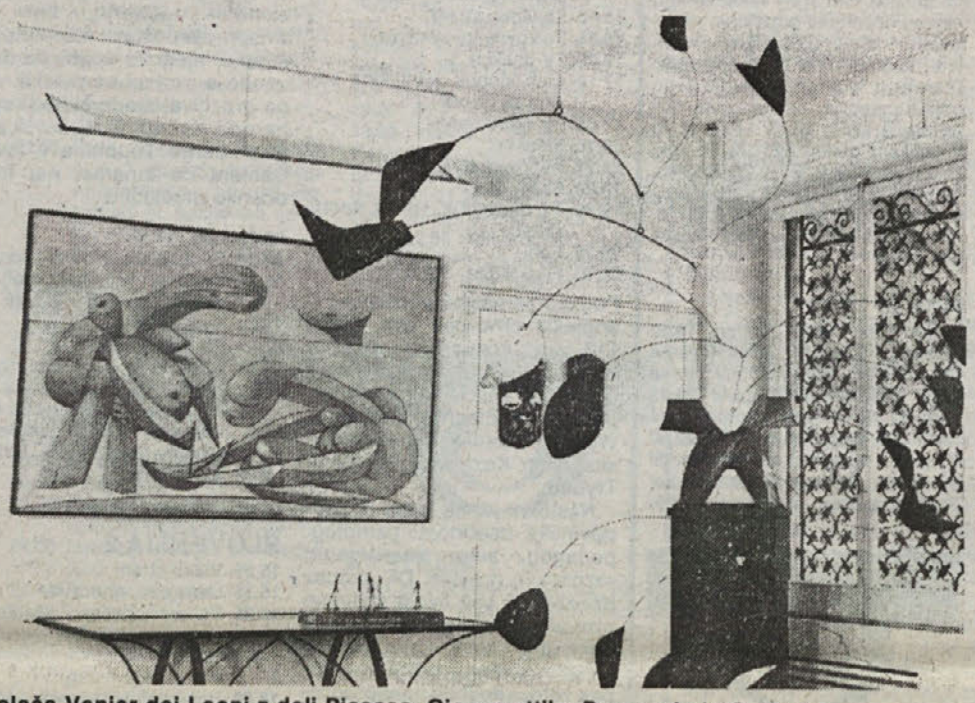

Palača Venier dei Leoni z deli Picassa, Giacomettija, Pevsnerja in Calderja

POJOČE ZNAMKE

Če bi iskali državo, ki tiska najbolj nenavadne znamke, bi se prav gotovo ustavili v Butanu, mali državici v Himalaji, med Indijo in Kitajsko. Na svoj obstoj opozarjajo z nenavadnimi primerki znamk.

Ko se je leta 1962 kraljevina Butan sklenila odpreti svetu, so v počastitev dogovora o poštnem prometu z Indijo natisnili prvo serijo lastnih znamk. Od takrat do danes so filateliste razveseljevali z raznimi zanimivostmi, kot so tridimenzionalne znamke, dišeče znamke, primerki fino poslikanih svilenih znamk, znamke iz plastike in železa, najzanimivejše pa so vsekakor tiste, ki jih položiš na gramofon in prisluhneš zvokom butanske himne.

Zbiratelji po celem svetu se dobesedno tepejo za butanske znamke, ki izhajajo v velikih serijah. Največ jih pokupijo preprodajalci in specializirani poštni uradi, zato je le malo frankiranih. Znamke za malo državico predstavljajo ambasadorje njihove starodavne kulture, bogastvo favne in flore, Thangka motive, ki so tradicionalne meditativne slike budistov.

V celoti pa si butanske znamke lahko ogledate le v njihovem nacionalnem muzeju Paro, kjer budistični menih z veseljem razkaže muzejske zaklade.

ZLATI PUZZLE

Začel se je peti mednarodni natečaj v zlaganju sestavljenk (puzzle). Srečanja so v več kot sto mestih v Franciji, Švici in Italiji. Sodelovalo naj bi približno 10.000 ljubiteljev igre Puzzle Nathan, ki se bo nadaljevala 16. maja s polfinalnim srečanjem v Parizu. Velike finale sledi 10. oktobra, prav tako v francoski prestolnici, kjer bo sodelovalo trideset ekip z dvema igralcema, vsaka ekipa pa bo morala v najkrajšem času brez predloge iz petsto do tisoč delov sestaviti novo sliko. Zmagovalni par bo osvojil zlat puzzle in ček za 30.000 frankov, kar je približno 5.350 ameriških dolarjev.

OKOPANA VENERA

Na Peloponezu so med ilegalno preiskavo pod posteljo preprodajalca antikvitet Konstantina Kirakidisa našli kip Afrodite, boginje lepote, iz 4. stol. pr. n. št.

Po izjavi ameriškega arheologa se lahko 80 cm visoki kip primerja z Miloško Venero. Strokovnjaki do sedaj niso vedeli za obstoj tega kipa, ki bi ga lahko imenovali »Afrodita, ki izstopa iz kopeli«.

Kirakidisov sin je izjavil, da je kip našel pred enim letom na smetišču blizu Korinta.

RUSIJA: KULTURA NA SVOBODNEM TRGU

IZGUBLJENI RAJ

Bivša Sovjetska zveza je popokala na vseh šivih, konec je velikodušnosti in privilegijev pravovernih, trg je pokazal svoje zobe tistim, ki so se najbolj glasno zavzemali za spremembe in so zdaj začudeni, ker so tudi za njih nastopili drugi časi. Ruski kulturniki, ruski pisatelji, do včeraj odmaknjeni od vsakdanjih skrbi, predani blagoglasnosti svojih umetniških duš, so pristali na trdnih tleh. Raj socialističnega obilja je dokončno mimo.

Združenje sovjetskih pisateljev je na robu bankrota. Stari privilegiji so postali nedosegljivo razkošje. Tržna ekonomija jim je življenje spremenila v pekel. Državne založbe slabo plačujejo, za dramo, če pride na oder, denimo, iztržijo vsega 55 rubljev, to pa je na tržnici komaj zadosti za najcenejšo jakno. Zasebniki iščejo drugačno blago, kriminalke, znanstveno fantastiko, spolne priročnike. Rusija postaja grobnica kulture, opozarjajo pisatelji.

Hudo jezni so na Jelcina in njegovo vlado, na oblastnike, ki so jih oni pripeljali na vrh, sedaj pa se ne menijo zanje, zato so sklenili oditi v opozicijo. Izgubiti nimajo praktično ničesar več.

Nekdaj je večina od deset tisoč pisateljev, članov Društva pisateljev, živela zavita v vato, daleč od stresov zunanjega sveta. Na razpolago so imeli tako imenovane hiše ustvarjalnosti, trimesečne kreativne dopuste, dače v naravi, apartmane v Moskvi, brezplačne klinike in otroške vrtce, izbrane restavracije in elegantne nočne klube, najzvestejši tudi brezplačna potovanja v tujino.

Danes se v njihovih restavracijah z diskretno glasbo, v razkošnih, z oblazinjeno češnjevino opremljenih interierih, kjer natakarji v frakih neslišno ponujajo kaviar, losose in šampanjec, košatijo bahati obrtniki in petični tujci, pisateljem pa po dve uri na dan postrežejo ceneno kosilo.

Novi zasebni založniki do starih veličin niso kaj prida prizanesljivi. »Vsem je hudo, zakaj bi bilo zanje drugače,« odrezavo pravijo.

E. Š.

GLENDA JACKSON GRE V POLITIKO

Filmska igralka in dobitnica dveh oskarjev Glenda Jackson bo preizkušala svoje sposobnosti v vlogi političarke. Volilni okrožji Hampstead in Highgate sta jo izvolili v britanski parlament kot predstavnico laburistične stranke. S tem je obesila na klin igralsko kariero.

Glenda Jackson, 55 let, zidarjeva hči iz industrijskega mesta Birkenheada na severozahodu Anglije, poudarja, da je celo življenje podpirala laburiste in slava oskarjev ji ni kaj dosti pomagala v predvolilnem boju.

REYNOLDS SE VRAČA

Ameriška atletska zveza je preklicala leta 1990 izrečeni dvoletni suspenz znamenitemu atletu Harryju Butchu Reynoldsu, svetovnemu rekorderju na 400 metrov s 43,29. Tekmovanje so mu prepovedali zaradi domnevnega dopinga. Sedaj čaka še na odločitev izvršnega odbora svetovne atletske organizacije 4. maja v Londonu. Če bo preklic potrdilo tudi to telo, se bo šampion udeležil kvalifikacij za ameriško olimpijsko reprezentanco za poletne olimpijske igre v Barceloni.

VZTRAJNI ŠKOTI

V Veliki Britaniji so, kot smo pisali že pred volitvami, v velikih skrbeh zaradi škotskih osamosvojitvenih želja in predstavniki desnega krila vladajoče konzervativne stranke so pripravljeni na kompromis. Škotski Edinburgh naj bi postal druga britanska prestolnica, kamor bi prenesli del ministrstev in vladnih ustanov in tako vsaj malce potolažili škotske separatistične in nacionalistične težnje. S tem bi tudi ekonomsko podprli mesto in pokrajino, ki sta v zadnjih letih zašla v resne gospodarske in finančne težave.

ALI BI LAHKO TITANIC REŠILI?

Že od daljnega leta 1912 raziskujejo okoliščine, v katerih se je v noči 14. februarja po udarcu v ledeno steno potopila prekooceanka Titanic. V nesreči je umrlo 1490 potnikov in članov posadke, rešili so le nekaj sto potnikov.

Prva raziskava je pokazala, da SOS – signalov ni sprejela nobena ladja v bližini, ki bi lahko pravočasno ukrepala in pomagala ljudem s Titanica. Po poročilu naj bi posadka z ladje Californian opazila signalne rakete s Titanica in bi lahko pravočasno ukrepala, če ne bi njihov radiovezist ugasnil radia malo pred nesrečo in odšel spat.

Kapitan ladje Californian Stanley Lord, je spodbujal k novim raziskavam, saj je zaradi domnevne krivde izgubil ves ugled.

Končno so leta 1985 ponovno sprožili raziskavo, odšli so na kraj nesreče k potopljenim razbitinam in ugotovili, da je bila ladja Californian veliko dlje od Titanica, kot so sprva prdvidevali in v resnici niso mogli pomagati Titanicu, ki se je že v treh urah popolnoma potopil.

JURETOVA »ŠKRINJA«

ZELENI JURIJ – POMLADIN

Velikonočni prazniki so mimo. Šunko smo pojedli, pisanke potolkli... Vendar o velikonočnih praznikih ob letu, ko bom zaokrožil pripoved in spraznil škrinjo.

A je že na vrsti Jurij zeleni – pravi pomladin, če sledimo ljudskemu izročilu. V »Novi dobi« so mi odmerili kotiček, ker nova doba pač nima kaj dosti smisla za ljudsko izročilo in stare šege. Težko bi jih bilo v celoti vrniti med ljudi, nekatere se pa vendarle spet prijemajo...

Recimo Zeleni Jurij, resnični znanilec pomladi, zmagovalec nad zimo, ki so je bili nekoč naši ljudje do vrh glave siti, preden smo Slovenci postali smučarsko ljudstvo.

Pred krščanskim Jurijem je moral biti kak poganski bog ali polbog, morda Jarnik, Jaril ali Vesnik. No, in ker je bil Jurij v pratiki postavljen v čas, ko je zima za gvišno premagana, je v ljudskem verovanju in šegah dobil to dolžnost, kot v davnini pogansko božanstvo, ki je oznanjalo začetek paše.

Kot vsak godovnik vezan za običaje, ima v različnih krajih in krajinah slovenske dežele tudi Zeleni Jurij skupno sporočilo, je mejaš med zimo in pomladjo. Šege, ki se spletajo okoli tega, pa se razlikujejo. V Pomurju je hodil skupaj z Raboljem, ki je simbol zime, se z njim spopada in vselej zmaga. Drugod hodi Zeleni Jurij obdan z fanti ali fantiči, ki piskajo na piščali, trobijo na rogove, zganjajo hrušč. Včasih je bil Zeleni Jurij v pristojnosti pastirjev, ki so z njim koledovali, pobirali darove, o čemer bo še tekla beseda. Dandanes so v sprevodih Zelenega Jurija predvsem otroci, ker so pač šolniki šego obnovili, zato hodijo zraven tudi deklice, ki so smele nekoč le od daleč opazovati zelenca in njegovo spremstvo.

Dandanes prevladuje prepričanje, da je Zeleni Jurij belokranjska posebnost. V resnici pa je bil tam tudi že skoraj pozabljen, pa ga je narodopisec France Marolt s pomočjo mladine spet obnovil. Enako je na primer v Laškem pred drugo svetovno vojno s pomočjo učiteljev Zelenega Jurija oživil takratni ravnatelj Juro Kislinger, tudi sicer zbiralec ljudskega blaga. Zato je v Laškem Zeleni Jurij bil šestdeset let nazaj bolj šolski, kot je tudi zadnja leta, ko ga na laški šoli spet vodijo okoli.

Sta oba, predvojni in zdaj sodobni Zeleni Jurij, v Laškem v nekaterih podrobnostih zvesta zapisom zgodovinarja Ignacija in pozneje njegovemu nečaku zemljepiscu Franu Orožnu, ki sta pravega Zelenega Jurija še sodoživljala. Starejši Ignacij Orožen govori o v zelenju zavitem možu, Fran Orožen že o najstniku. Od tistih časov je tudi pesem, ki so jo ob piskanju in trobljenju peli:

Svetega Jurija vodimo,
za jajca, špeha prosimo.
Sveti Juri orožnik,
bodi ti naš pomočnik.
O svetem Juriji maša,
je dobra kravja paša.

Po spominih Frana Orožna je bil sveti Jurij spremenjen v zelenega, zadnja dva verza pa so že spakedrano pomešali, da je bila Jurjeva paša in kravja maša.

Na staro pastirsko koledovanje sodijo fantiči, ki so nosili košare, v katere so zbirali darila; jajca in slanino, eden pa je nosil sodček za podarjeno vino. Čisto očitno, da so nekoč poprej jurjevali odrasli pastirji, ki se jim je vino tudi »šikalo«! Jurjevanje v Laškem ima še posebnost – ko so bili obdarovani – je eden spremljevalec opomnil zelenega Jurija: Jurij odskoči!

S podarjenimi jajci in slanino so si nekoč Jurjevci spekli cvotje in ga zalili z vinom. To počno, razen z vinom seveda, v laški šoli tudi sedaj. In ravno zato, ker je luštno, zabavno, ker bolj ko kričijo, boljši so. Enkrat spet narobe svet.

Na darovanje jurjevalcem se tudi Laščani privajajo, nekoč pa je bilo to prav tako samo po sebi razumljivo, kot če bi o pustu odpravil maškare brez prigrizka in pijače – odganjal bi srečo v hiši in na polju.

No, že drugo leto je naš slovenski pratikar Jurja prestavil za dan nazaj, na 23. april. Kdo ve, čemu je bilo tega treba. Saj je že nekoč bila razlika, da je severno od Drave Jurij godoval na 23. april, južno pa vseskozi na 24. Iz tega je nastala ljudska legenda, da Jurij zamuja zato, ker si mora onstran Drave zaslužiti voznino za brodnika, da lahko pride čez reko. Ponekod so celo pravili, da mora nadrobiti stelje, stelja brez listja pa je le zdrobljeno dračje.

Kjer niso imeli sprevoda zelenega Jurja, so se kako drugače spomnili nanj in opozorili, da se je letni čas obrnil. Tako so starši znali »nafarbati« otroke, ko so jih zbudili. Rekli so jim, naj pridejo pogledat, kako je Jurij zelenega konja prijahal.

Za prazunovanje zelenega Jurja je bilo, in kjer ga obnavljajo, je spet značilno izdelovanje glasbil iz naravnih materialov. Iz mužev nih vrbovih vej so znali pastirci izdelovati piščali, ki so zaradi različnih debelin in dolžin izvabljale različne glasove. Iz lubja gladkih mužev nih stebel so narezali dolge trakove, iz katerih so zvili rogove. Vanj so vtaknili cevčico iz lubja, ki je dajala zamolkel glas. Pa tudi v »prdece« so pihali, odpirali in zapirali v obeh dlaneh, tako da so dajali svojstven glas.

Pred leti, ko so v Laškem spet začeli, so otrokom prav prišli dedki in stari strici, ki so za Jurjevo takšna glasbila še sami uporabljali.

Lanskoletni sprevod Zelenega jurija v Laškem

DOMAČI ZDRAVNIK

ZA BOLJŠI VID

Tudi če nimate težav z vidom, je dobro, da enkrat letno obiščete očesnega zdravnika.

Če očala ne zadoščajo, je vzrok lahko kakšna očesna bolezen. Dioptrijo naj izmeri zdravnik, ki naj ugotovi tudi pritisk v očeh. Optiki ne morejo razpoznati nobene bolezni, zlasti ne zelene mrene.

Uporabljajte samo svoja, nikoli partnerjeva očala. Če vas nasprotna svetloba v temi močno moti, je treba pogledati, kaj je s sivo mreno. Če se oči solzijo ali so rdeče obrobljene, jih moramo izpirati s kamilicami, zdravniku pa prepustiti, da ugotovi vzrok in predpiše ustrezne kapljice.

Pri branju je pomembna svetloba (60–svečna žarnica), sicer so oči prenapete.

Temne lise ali svetlikanje pred očmi je lahko začetek odstopanja mrežnice. Če nenadoma vidite pisane barve, je nujna preiskava, vzrok so namreč lahko motnje v prekrvavitvi oči. Zdravila proti visokemu pritisku lahko povzročijo, da vas oči pečejo ali pordečijo, temu pa pomagajo kapljice.

TABLETE NA TEŠČE

Večino tablet naj bi jemali z jedjo. Toda to je napačno, ugotavljajo na univerzitetni kliniki v Mainzu. Kajti mnoga zdravila imajo zaščitno oblogo, ki je želodčna kislina skupaj s hrano ne razgradi in pridejo v črevesje, ne da bi učinkovala. Zato znanstveniki svetujejo, naj bi takšne tablete (zlasti proti revmi, za odvajanje) jemali zjutraj na tešče ali med obroki, tako so namreč po kakšni uri, uri tričetrt v črevesju.

SUHA USTA

Suha usta so pri starejših ljudeh pogost in neprijeten pojav. Včasih so posledica notranjega počutja, tako imenovanega Sjögrenovega sindroma, ki povzroča nepravilno delovanje ščitnice. To zdravimo s preparati. Pogosto pa je vzrok, ker starejši ljudje premalo pijejo. Niso namreč tako žejni, morali pa bi dnevno popiti vsaj 1,5 litra tekočine.

PEKOČE OČI

Če vas oči pečejo, si lahko pomagate:

- Ne sedite pred ekranom predolgo v noč,
- Grizljajte vsak dan dva do tri surove korenčke,
- Zvečer si na priprte oči položite skuto in jo pustite na njih 20 minut,
- Pojejte dnevno od 100 do 200 i. e. vitamina E,
- Zvečer si dajajte na priprte oči kamilične obkladke (za 15 minut).

POSLEDICE KAJENJA

Že dva dni potem, ko človek preneha kaditi, se začne kri po telesu pretakati enkrat hitreje in se zmanjša nevarnost infarkta.

Sicer pa ima kajenje povsem drugačne posledice pri ženskah kot pri moških. Prof. Renate Huch z univerzitetne ženske klinike v Zürichu je ugotovila, da so kadilke pet let prej v meni kot nekadilke in zaradi zmanjšane zaščitne funkcije hormona estrogena na srce in krvni obtok pogosteje doživijo infarkt.

ODPRTE NOGE

Stotisoče bolnikov ima na nogah odprte rane, ki se ne zacelijo. Zdaj so znanstveniki odkrili učinkovito metodo zdravljenja. Nogo povijejo s specialnimi povoji, ki vsebujejo aktivno oglje in srebro. S tem najkasneje v šestih tednih zacelijo rano, ki se prej ni zacelila mesece. Aktivno oglje odstrani bakterije in bolne celice rane, srebro pa ubija klice, ki so preprečevale celjenje.

SIMON AŠIČ

POMOČ IZ DOMAČE LEKARNE

Kašelj

Splošni nasveti: Varujemo se mrzlih pijač, obolelosti grla, pljuč ter prehlada. Če gre le za odstranjevanje goste sluzi, si pomagamo s čaji, izvlečki, pripravki, sirupi in sokovi. Če pa povzroča kašelj suho vnetje služnice, ti pripomočki ne pomagajo, pač pa mrzli ovitek okrog prsi, ki si ga damo dva ali tri večera zapovrstjo.

Zdravljenje: 1. Čaji: angelika (z materino dušico), borovnica (listi, vsak večer ena skodelica), hrastova skorja, ječmen (pest zrnja kuhamo pol ure v enem litru vode; pijemo toplo), jetičnik, kopriva (s švedskimi kapljicami), laneno seme, lapuh, lipa, lučnik (cveti), materina dušica, oves (zjutraj in zvečer 1 skodelica), plešec, pljučnik, repik, repuh, slezenovec, trobentica, trpotec, vijolica, vrednik, žajbolj. Čajne mešanice: ajbiš, bezeg (cveti), kopriva; ajbiš, lučnik, materina dušica, slezenovec; kopriva, plen, šentjanževka. Za oslovski kašelj: kopriva, materina dušica, trpotec, zlasti pa vijolica.

2. Izvlečki: smrekovi vršički (s čajem, za pitje in grgranje).

3. Pripravki z medom: čebulo, česen ali hren skuhamo z medom in dodamo žličko žganja.

4. Pripravki z vinom: bezeg(jagode), česen (kuhan z belim vinom in medom), rožmarin.

5. Sirupi: – čebulo izvotlimo, damo vanjo sipo, kuhamo, da nastane gosti sirup. Pijemo večkrat na dan.

– zrežemo čebulo in jo naložimo v kozarece izmenoma s sladkorjem. Damo za 3 tedne na toplo.

– Cvetje marjetice poparimo, tako naj ostanejo čez noč, zjutraj pa jih precedimo, iztisnemo ter jim dodamo sladkor. Nato jih kuhamo v sirup.

– Na sipo (1 žlico) nakapamo 3–4 krat dnevno jabolčni kis.

– Liste krpotca sesekljamo in jih izmenoma s sladkorjem naložimo v kozarec; zalijemo z medom in damo za tri tedne na toplo. Nato precedimo, damo v steklenice in na hladno. Pijemo počasi po požirkih.

6. Sokovi: čebula (sok s sladkorjem); črna redkev.

Katar

Splošni nasveti: Pri katarju (naj bo to bronhialni, črevesni, želodčni idr.) se varujmo mrzlih pijač in neprimerne hrane, prehlada ter vdihavanja kemikalij, strupov, prahu.

Zdravljenje: 1. Čaji: ajbiš, esen, janez, kostanj (listi), lan, lapuh, oves) zrnje zjutraj n zvečer ena skodelica), regrat, repuh, slezenovec, trpotec, vijolica, žajbelj.

2. Sirupi: trpotec (iz sesekljanih listov iztisnemo sok, dodamo 1:1 medu asli sladkroja in prekuhamo).

3. Sopare: smrekove vejice.

Kila

Splošni nasveti: Varujemo se prevelikih naporov in dviganja težkih bremen. Predvsem neprevidnega in sunkovitega dviganja.

Zdravljenje: 1. Čaji: plahtica, ženikelj (cela rastlina).

2. Mazanja: plešec (mazilo), raman (mazilo), trpotec (mazilo).

3. Obkladki: s korenino gabeza; š švedskimi kapljicami.

Krčne žile

Splošni nasveti: Skrbimo za dober krvni obtok in redno prebavo. Čim več se gibajmo, telovadimo. Noge s krčnimi žilami povijamo in jih redno masiramo, da ne pride do zastoja krvi. Sicer pa se posvetujemo z zdravnikom!

Zdravljenje: 1. Čaji: divji kostanj (zdrobljen, namočen v litru vode ali pa zmlet v prašek zjutraj in zvečer eno noževo konico); jabolčni kis (2 čajni žlički na 1 kozarec vode, 2–3 krat na dan). Čajne mešanice: jetičnik, melisa, oreh (listi), poitrošnik, regrat, rman, robida, rožmarin, tavžentroža, vijolica.

2. Kopeli: s poparkom glistovnice ali praproti (za noge), slezenovca (za vnete vene).

3. Masaže: kis (zjutraj in zvečer mesec dni); švedske kapljice.

4. Mazanja: gabez (mazilo), ognjič (mazilo), repik (mazilo).

5. Obkladki: s stolčenimi listi gabeza; z ilovico; s poparkom koprive (korenin), lanenega semena, lističjaka, plešca; z zelnatimi listi ali s kislim zeljem.

6. Ovitki: s poparkom slezenovca (cele rastline).

MUZIKA JE BIZNIS

Priznanje, dragi moški šovinisti, da ste si vsaj enkrat v življenju zaželeli biti član kakšnega znanega rock ansambla. Pa ne zaradi denarja ali slave, temveč zaradi zloglasnih oboževalk, ki jim sicer rečejo groupies. In, roko na srce, ljube psevdo-feministke, tudi ve ste se že kdaj zalotile v spolzkih razmišljanjih o kakšni pop zvezdi. Sploh pa je treba priznati, da se pol vsega biznisa suče okrog seksa, kajne? Zanimivo bi bilo vedeti, da odnosi med glasbeniki in groupies pred leti sploh niso bili tako mačo-seksistično naravnani kot so danes.

Londonski NME je objavil daljši zapis o fenomenu groupies, kjer kot ločnico omenjajo Led Zeppelin. Pred njimi so bile groupies nekakšne druge mamice glasbenikom, z njimi so šle v poteljo, če so bili utrujeni, so jim skuhale kaj za pod zob, skratka, odnosi so bili prijateljski. Led Zep so celo stvar obrnili na glavo, saj so bili banda sprijenih in zdolgočasenih barab, ki so večino svojega časa na turneji prebili v izmišljanju novih in novih načinov poniževanja njihovih oboževalk. Zgodbe o njihovih eksperimentih z oboževalkami so tako popoprane, da jih marsikje omenjajo le kot, na primer, »tista o morskem psu« in podobno. Kot razlago omenimo le, da so junci čutili neznansko zadovoljstvo, če so lahko kakšni punci stiščali v oné vse kar jim je prišlo pod roke. To pa že res nima več zveze s seksom.

Zanimiva so tudi mnenja mnogih pop in rock zvezd o grupies. Eric Clapton in Steve Tyler sta samo dva izmed mnogih znanih glasbenikov, ki cenita groupies in jih jemljeta kot sebi enake. Steve Tyler meni, da so čudovite in da so podobne alter egu, drugemu jazu. Sploh pa večina glasbenikov meni, da so jim grupies velikokrat pomagale prebroditi krize na turnejah, ko ni šlo le za goli seks, temveč za preprosto prijateljstvo. Veliko deklet, ki se imajo za groupies pa trdi, da je najvažnejši prvi kontakt. »Če prideš v garderobo oblečena kot cipa, bodo verjetno tudi ravnali tako s tabo,« meni Pamela Des Barres, groupie queen, kraljica med groupies.

Zanimivo je tudi, da se s pojavom mnogih ženskih skupin pojavljajo tudi moški groupies, vendar je tu stanje malce drugačno. V odnosu glasbenik-oboževalec je slednji zmeraj v podrejenem položaju, čeprav po trditvah že omenjenih pop zvezd oba enako potrebujeta drug drugega, to pa se ne sklada s klasičnim patriarhalnim pojmovanjem moško ženskih odnosov. V primeru, da je glasbenik ženskega spola in groupie moškega, se mora moški pač odreči svojemu ukazovalnemu nagonu in se podrediti ženski. Kljub temu pa jih je vse več, saj v dobi popuščanja spolnega zatiranja postajajo liberalnejši odnosi med spoloma. Kljub temu pa Amerika kot domnevno demokratična dežela nosi prapor konzervativizma, saj še v roku ženske le stežka dobijo priložnost postati kaj drugega kot spolni objekt za zabavo rock zvezd. V Evropi je stvar drugačna in bolj enakopravna, čeprav popolne enakopravnosti ne bo moč doseči še lep čas.

NOVICE

• **LEE SCRATCH PERRY** je izdal kompilacijo največjih uspešnic. Lee Perry je ena izmed živečih legend regga-eja in je hkrati tudi izumitelj t.i. dub tehnike. Plošča je izšla že v poznih sedemdesetih, gre torej za ponovno izdajo, zato na njej ne bo posnetkov iz kasnejših časov. Imenuje se »Excaliburman«.

METALLICA so na letošnji podelitvi glasbenih nagrad v San Franciscu odnesli kar štiri nagrade. Bay Area Music Awards, kot se sicer prireditev imenuje je uspešnim metalcem prinesla med drugim tudi nagrado za najboljši album in za najboljši metal album. Tako je prav.

NWA se pripravljajo posneti čisto pravi film. »Smilin Faces« bo »film o življenju na cesti« in bo predvidoma nared jeseni.

U2 te dni zbujajo neznansko pozornost v Angliji. V okviru njihove turneje bi naj namreč na otoku igrali le en koncert in to v dvorani, ki sprejme največ 8000 ljudi. Večje koncerte naj bi imeli šele, ko bi se vrnili iz Amerike, kamor se bodo po omenjenem koncertu zoper vrnili. Veliko prahu pa so v ZDA dvignili s segmentom njihovega Zoo TV showa, kjer ogromni televizijski ekrani prikažejo napis »Bomb Japan Now«. Japonski veleposlanik v ZDA je že vložil uradno pritožbo. Juhuhu, še bo smeha.

Superuspešni album **Nevermind,** ki ga je posnel **sajveste-kateri-bend** je doživel nekaj negativnih reakcij med glasbeniki. Rober Ray iz floridske skupine VULGAR BOATMEN je izjavil, da je album depresiven in da govori o otrocih, ki rastejo v majhnih zadrtih in depresivnih mestecih in nimajo ničesar drugega početi, kot da se potikajo naokrog ter jemljejo droge.«

KONCERTI

SEPULTURA, brez pretiravanja najboljši trash bend v tem trenutku bodo nastopili v dvorani SLOVANA na Kodeljevem. O tem bendu, ki je uspel združiti silovito trash energijo z prvinsko izvirnostjo rocka. Sepultura so bend, ki ga bomo čez nekaj let omenjali z enako spoštljivostjo, kot smo pred časom Motorhead. Koncert te izredne metal atrakcije se ima zgoditi 26. aprila.

THE JESUS AND MARY CHAIN bodo tretjega maja nastopili v Ljubljani.

Istega dne bo v KUD France Prešeren nastopil **EUGENE CHADBOURNE.** vsi, ki tega prijaznega odštekanca poznajo, trdijo, da je virtuoz na kitari, s tem, da ga nekateri proglašajo za avantgardnega, drugi za jazz, country in celo za glasbenika psihadelične glasbene usmeritve. V kritikah njegovih nastopov ga označujejo kot: protestnega pevca, komedijanta, divjaka s kitaro, družbenega kritika, človeka ki v eni osebi združuje tako **Louisa Armstronga, Jimija Hendrixa, Johna Cagea** kot **W. C. Fieldsa, brate Marx** in **Charlieа Chaplina.**

Širša rock publika je Chadbournea spoznala ob koncu 80-ih kot člana, oziroma gonilno silo benda SHOCKABILLY. Kasneje je sodeloval še s Carlo Bay, Fred Frithom, Johnom Zornom, Butthole Surfers in še z mnogimi drugimi. Svojo glasbo je predstavil na več kot 35 albumih, samostojnih, kompilacijskih ali kot gostujoči glasbenik ter na preko 50 v domačem studiu posnetih kasetah.

New York Times je zapisal, da je »na njegovih nastopih dovolj vsega: od country jodlanja in vreščečega petja v stilu Louisa Armstronga, od grozljivega trušča do nežnih akustičnih balad«. Melody Maker ga je proglasil za manjkajoči člen med Hankom Williamsom in Sun Rajem.

Njegova skladba **»President Is Insane«** je pred časom v ameriških političnih vrhovih dvignila kar precej prahu in skladno s tem požela veliko popularnost.

Ni dvoma, da bo pesem s svojim jasnim sporočilom tudi v naši idilični in sončni podalpski deželici našla precej voljnih ušes.

Chadbourne je v ljubljanskem Študentskem naselju nastopil že pred štirimi leti ter s svojo virtuoznostjo, lucidnostjo in ekstravagantnostjo navdušil tudi največje skeptike. Še najbolj je ostalo v spominu, ko je s ptičjo kletko igral na električne grablje.

Koncert Eugena Chadbournea bo torej v nedeljo, 3. maja ob 22. uri.

24. aprila bodo v Cankarjevem domu nastopili **NAKED CITY.** Jazz punk zasedba, ki predstavlja ost avantgardnega jazz-a in ob katerem bi pravoverni jazzisti dobili živčni zlom je sestavljena iz znanih glasbenikov: **John Zorn** – alt sax, **Eye** – vokal, **Wayne Horvitz** – klavir in klaviature, **Bill Frisell** – kitara, **Fred Frith** – bas, **Joey Baron** – bobni. John Zorn je v metalnih krogih poznan tudi po sodelovanju z **NAPALM DEATH,** tako da bo petkov koncert zanimiv tako za metalce kot za jazzerje, tudi pozerji se bodo prišli pokazat, kajti NAKED CITY so »IN«. Brez pretiravanja pa gre za koncert, ki ga preprosto ne smete zamuditi.

NWA bodo posneli film

Med 20. in 30. majem bo v Ljubljani potekal festival **DRUGA GODBA.** DRUGO GODBO '92 bo otvorila v svetu najbolj poznana francoska pop skupina **LES NEGRESSES VERTES,** ki bo 20. maja nastopila v poletnem gledališču Križank. Že naslednji dan pričakujemo na odru Viteške dvorane drug francoski nastop. Francosko postjazzovsko in improvizirano glasbo bosta predstavila skupina **LOUISA SCLAVISA,** ter duet tuboista **BENOITA VIREDAZA,** ki ga bo spremljal harmonikar. Naslednji se bo v preddverju Križank predstavil zbor **GAZI HUSREV BEGOVE MEDRESE,** ki ga sestavljajo najbolj znani izvajalci islamske duhovne glasbe iz območja nekdanje Jugoslavije. Sledil bo večer glasbenega utripa newyorške off off scene s kitaristoma **GARYJEM LUCASOM** in **MARCOM RIBOTOM,** nekdanjim članom famoznih The Lounge Lizzards, ki bo v Ljubljano pripeljal svojo skupino **ROOTLESS COSMOPOLITANS.** Tradicionalni večer etnične glasbe iz bližnje okolice bo letos, s pomočjo istrskih godcev ter italijanske skupine **CALICANTO,** oblikoval DARIO MARUŠIČ, priznani etno glasbenik. Obeta se nam tudi večer prave balkanske romske godbe z madžarsko skupino **KALIYAGI** in ekskluzivno romsko skupino glasbenikov mlajše generacije iz Sarajeva in Skopja. Tudi letos bomo poskusili predstaviti vsaj drobec aktualne afriške glasbene stvarnosti. Prireditev naj bi se zaključila 30. maja v poletnem gledališču Križank z nastopom **MIKE WESTBROOK** BANDA iz Anglije, s posebnim programom ob 200-letnici rojstva skladatelja G. ROSSINIJA.

Program prireditev še ni dokončen, saj še vedno potekajo dogovori z britanskim Svetom (British Councilom) iz Zagreba, italijanskim konzulatom v Ljubljani ter francoskim in ameriškim kulturnim centrom v Ljubljani, da bi ga z njihovo pomočjo še dodatno popestrili.

Bill Duffy iz The Cult v družbi dveh groupies: »Draga žena. Čeprav sem daleč proč, sem z mislimi vedno ob tebi.«

Bono bi rad zbombardiral Japonce.

REKLI SO

David Byrne:« Obstajajo tiste mejice, na katerih piše 'NA TEM PLANETU SEM SAMO NA OBISKU'. Zdi se mi, da nekateri ljudje tako dojemajo mene.»

Rudolf Schenker iz The Scorpions: »Nekoč so me policaji zaprli v isto celico s tremi resnično nevarnimi Meksikanci. Eden izmed njih je vstal in počasi prišel do mene. Pomislil sem: Tako torej, po meni je! Prišel je čisto blizu in nato iztegnil roko rekoč: Zdravo Rudolf Schenker! Rad imam Scorpions! Z njim sem nato preživel pet ur v prijaznem pogovoru, dokler me moj menedžer ni spravil, ven.«

TREND

Prodajati marke, ki si jih prejšnji teden kupil po starem kursu.

LESTVE

Velika Britanija (NME) – neodvisni albumi

1. RIDE – Going blank again
2. CURVE – Doppelganger
3. NIRVANA – Bleach
4. GALLON DRUNK – Gallon Drunk
5. BUFFALO TOM – Let me come over
6. MEGA CITY FOUR – Sebastopol Road
7. DRIVE – Out freakage
8. BLEACH – Killing time
9. THE SUGARCUBES – Stick around for joy
10. GODFLESH – Pure

ZDA (Billboard) – singli

1. VANESSA WILLIAMS – Save the best for last
2. MR. BIG – To be with you
3. ERIC CLAPTON – Tears in heaven
4. MICHAEL JACKSON – Remember the time
5. RIGHT SAID FRED – I'm too sexy
6. ATLANTIC STARR – Masterpiece
7. SHANICE – I love your smile
8. AMY GRANT – Good for me
9. GENESIS – I can't dance
10. MINT CONDITION – Breakin'my heart

Velika Britanija (NME) – College – singli

1. NIRVANA – Come as you are
2. PRIMAL SCREAM – Dixie narco ep
3. THE CHARLATANS – Weirdo
4. THE SUGARCUBES – Hit
5. DAISY CHAINSAW – Love your money
6. THE CURE – High
7. RIDE – Leave them all behind
8. THE INSPIRAL CARPETS – Dragging me down
9. THE KLF – America . . . what time is love
10. OPUS III – It's a fine day

ZDA (Billboard) – albumi

1. GARTH BROOKS – Ropin' The Wind
2. NIRVANA – Nevermind
3. NATALIE COLE – Unforgettable
4. BONNIE RAIT – Luck Of The Draw
5. MICHAEL BOLTON – Time, Love And Tenderness
6. MICHAEL JACKSON – Dangerous
7. GARTH BROOKS – No Fences
8. Filmska glasba – Wayne's World
9. BOYZ II MEN – Cooleyhigharmony
10. METALLICA – Metallica

Slovenija – Lestvica ultrazvočnih erozij radia MARŠ

1. DAISY CHAINSAW – Love Your Money
2. JESUS AND MARY CHAIN – Far Gone And Out
3. YOUNG GODS – Skinflowers
4. INSPIRAL CARPETS – Dragging Me Down
5. BUFFALO TOM – Velvet Roof
6. ROLLINS BAND – Low Self Opinion
7. LUSH – For Love
9. KINGS X – Black Flag
10. SCATEBRAIN – Tastes Just Like Chicken

Slovenija – Vibratorjeva lestvica Koroškega radia

1. LET 3 – El Desperado
2. CZD – Hanging Paradise
3. STROGO ZAUPNO – Veze in poznanstva
4. PSIHOMODO POP – Frida
5. SEX GUNFIGHTERS – Groznica
6. SOKOLI – Še je čas
7. LAČNI FRANZ – Srečno Kekec
8. RDEČI BARON – Srečno
9. 1×BAND – Prva zapoved
10. U'REDU – Le en dan

DP REKLAMA, opravljanje storitev s področja ekonomske propagande in trgovine. CELJE, Ul. XIV divizije 6

REKLAMA

NOVO V VELENJU!

SERVISNI PRODAJNI CENTER

Cesta talcev 37, telefon (063) 854 229, 853 916

- *Pri nas lahko naročite popravilo ali obnovo gospodinjskih aparatov in zabavne elektronike. Aparat bomo popravili v delavnici ali pri vas doma.*
- *Pomagali vam bomo pri izbiri kuhinjske opreme in vam jo zmontirali.*
- *Rešili bomo problem temperature v vašem poslovnem ali stanovanjskem prostoru z montažo klimatske naprave Fuji.*
- *Imate skupinsko anteno, satelitskih programov pa še vedno ne gledate? Z majhnimi stroški lahko vgradimo satelitske sprejemnike.*
- *Hitro in kakovostno bomo v vaš televizor vgradili teletekst.*
- *Nudimo pa vam tudi nakup malih in velikih gospodinjskih aparatov, televizorjev, videorekorderjev... in še več.*

gorenje*servis*

AC/PC

Vstopite v naš razstavni prostor, v pomoč vam bodo strokovni nasveti naših izkušenih serviserjev.

PRODAJNI CENTER GALA

BOLJŠA OD BOLJŠE

JE GALA PONUDBA

Po konkurenčnih cenah vam ponujamo:

- *bogat izbor delikatesnih izdelkov*
- *bogat izbor ORMOŠKIH buteljk*
- *olje po STARI CENI*
- *DOMAČE KEKSE iz DOLENJSKE*
- *VEČNAMENSKE PEČICE – 3.900 SLT*
- *ŠIVALNE STROJE*
- *AVTO RADIO z zvočniki – 7.700 SLT*

Z VESELJEM PRIČAKUJEMO VAŠ OBISK V PRAZNIČNIH DNEH.

ŽELIMO VAM PRIJETNE PRAZNIKE

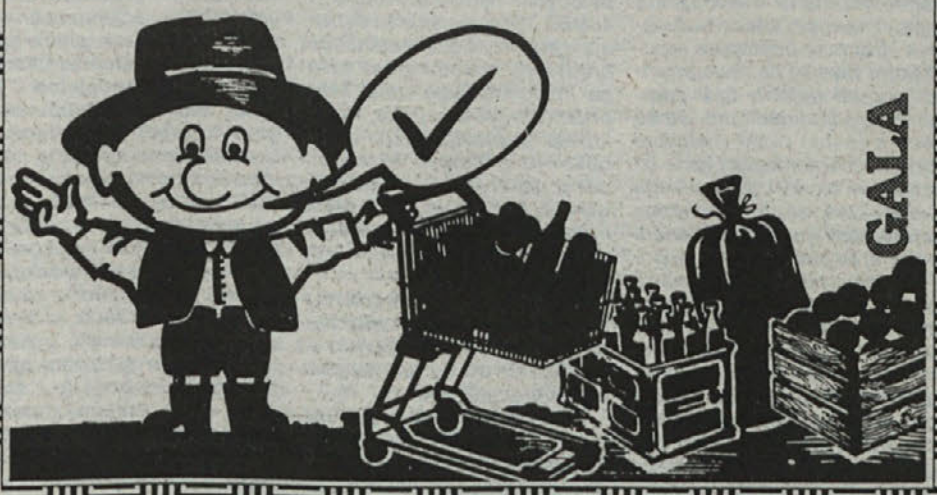

KOVINA POSTANE

FUNKCIONALNA

ALPOS – 3 AS ODRI s 3-letno GARANCIJO

RAZIGRANA

ALPOS – VRTNE GARNITURE

UDOBNA

ALPOS – POČIVALNIKI ZA SPROŠČENO IN USTVARJALNO TELO

alpos

INDUSTRIJA KOVINSKIH IZDELKOV IN OPREME p.o.
KOVINSKO POHIŠTVO
63230 ŠENTJUR, ☎063/741-411
TELEX: 33565, TELEFAX: 063/741-619

V vseh trgovinah s pohištvom, tehničnih trgovinah in industrijski prodajalni ALPOS

PISMA

Supra-stan se predstavi...

Supra-stan ne bo postala naročnik Vašega časopisa. Zavedamo se, da Vam je to prav malo mar saj je očitno, da se Vaša poslovna strategija oprijema druge taktike osvajanja trga. Z lažjo, natolcevanji in namigovanji želite vzbuditi interes javnosti in z bombastičnimi reklamami v Radiu Celje »Celjska Supra »šari« po svoje, pridobiti kupce, željne alarmantnih novic, katere potem po kuloarskih govoricah, ki jih veselo pobira tudi Vaš časopis, dobivajo popolnoma izkrivljeno sliko.

Če bi želeli zelo podrobno podati odgovore na članek v 13. številki od 1. 4. 1992 na 6. strani (upamo, da ne gre za prvoaprilsko šalo) bi potrebovali celo časopisno stran, kar pa ne želimo, ker bi Vašemu »cenjenemu« časopisu odškrnili preveč dragocenega prostora. Članek je podpisal Z. KOCHANOWSKI (če je to njegovo pravo ime). V kolikor je sestavek pisal novinar-profesionalec, si verjetno nikoli ne bi dovolil napisati podobnega teksta in negacij samega sebe ter nepreverjenih navedb.

Začnimo po vrsti:

– ... če znamenita SUPRA... – popolnoma nelogično zveni, ko pa avtor v nadaljevanju navaja, da se podjetje sploh ne predstavi,

– ...če že ima pooblastilo, da sploh opravlja delo... – avtor je očitno popoln laik in nepoznavalec Stanovanjskega zakona in Zakona o podjetjih. Podjetje nastopa na trgu popolnoma prosto in že ima pooblastila nekaterih lastnikov v imenu katerih je razposlalo pogodbe. Občinski stanovanjski fond je samo eden (res največji) od lastnikov in za to se bo moral IS občine Celje do tega problema opredeliti.

– ...posebna komisija pogledala, če je vse »čisto« pri nastanku SUPRE. Avtorja moramo podučiti, da meša zadeve v zvezi z ustanavljanjem podjetja z eventualnim odločanjem IS občine Celje o podelitvi koncesije o upravljanju občinskega fonda. Komisija si je privoščila (verjetno zaradi poglobljene analize primera SUPRA) precej časa, od decembra 1991 do teoretično 24. 2. 1992 (datum poročila o ministrih lastnikih medtem, ko poročilo v primeru SUPRA-STAN sploh ne nosi datuma. Omenjeni poročili smo lastniki Supra-stan-a z dopisom od 10. 3. 1992 prejeli 11. 3. 1992. V njem je bil določen rok 17. 3. 1992 za odgovor, katerega smo tega dne tudi predali.

– ...je najprej razposlala lastnikom nekaj novih številk,... – je groba laž. Številke, vrednosti in vse kar avtor v nadaljevanju navaja je pošiljala OSUPVO – Strokovna služba za stanovanjsko gospodarstvo sama popolnoma ločeno od pogodb, ki jih je v imenu lastnikov stanovanj pošiljala Supra-stan. Zahtevamo, da o tem pridobite pisno izjavo Strokovne službe ter, da jo skupaj s tem sestavkom tudi objavite na istem mestu.

– ...sploh ne predstavi... – smo že predhodno pojasnili. Dodali bi samo vprašanje ali se je tudi PRESE, d. o. o. ob svojem začetku poslovne poti vsaj delček toliko predstavila kot Supra-stan (okrogla miza, na kateri smo želeli opozoriti prav na probleme upravljanja, pretežno pa se je razprava sukala okoli lastninjenja, članki v vseh časopisih v preteklem času)?

– ..Ne povedo, če je še kdo, ki se ukvarja s takimi posli, torej, če je konkurenca.

– vprašujemo se koliko je avtor članka naivna oseba?

– morda mu je poznano, da je register podjetij javna listina.

– vprašujemo, če novinarji in akviziterji Nove dobe propagirajo časopis KAJ, LADY?

– upamo, da avtor (novinar?) le ni tako neveden, saj bi se lahko v svojem novinarskem stanu pozanimal pri ga. I. Stamejčič, ki bi mu lahko postregla z informacijo o konkurenci, o kateri je pisala v članku NT z dne 2. 4. 1992.

– ...Posebej zanimiv je člen... za vse večne čase... – priporočamo avtorju, da si vsaj informativno prebere Stanovanjski zakon in njegovo določilo v 2. odstavku 27. člena. Prav zaradi tega se sklepa pogodba za nedoločen čas, ki pa jo lahko lastniki (sedanji ali kasnejši) sporazumno v vsakem trenutku spremenijo ali dopolnijo. V tem delu je pogodba, ki jo je sestavila Supra-stan povzeta po vzorcu republiške strokovne službe za stanovanjsko gospodarstvo. Edina delna napaka, ki pa je avtor ne omenja, je v 5. členu omenjene pogodbe, kjer bi morali (in bomo tudi popravili) dopisati za piko: v skladu s pogodbo o opravljanju storitev upravljanja stanovanjske hiše. Torej definirati rok veljavnosti določitve upravnika.

– ...Grozijo tudi... prek sodišča dosegli pogodbo o upravljanju. V spremnem dopisu (4. odstavek) smo vljudno pojasnili kaj je naša dolžnost po Stanovanjskem zakonu in dolžnost do tistih lastnikov stanovanj, ki so pooblastili Supro-stan za postopke v zvezi s sklepanjem upravljalskih pogodb. Postopali bomo in moramo v skladu z 32. členom Zakona. Vprašujemo ali ga morda naj ne spoštujemo?

Sodišče je avtonomna inštitucija in s svojim sklepom v nepravdnem postopku nadomesti pogodbo o upravljanju. To nikakor ne pomeni, da je to avtomatično tudi Supra-stan. Res pa je, da lahko sodišče izbira le med pravnimi in fizičnimi osebami, ki so registrirane v skladu z 30. členom Zakona. S tem smo deloma odgovorili tudi na očitek »nobene izbire torej!« Izbira je možna že pred uvedbo nepravdnega postopka, nobenega vpliva pa ne bo imel nihče na odločitev sodišča, ko bo le-to pred takšno dejstvo postavljeno.

– ...»celovit inženiring«... v kolikor avtorju ta izraz ni poznan, ga vabimo na sedež podjetja po predhodnem dogovoru, da mu to razložimo v povezavi tudi z drugimi zakonskimi predpisi.

Če dovolite, še nekaj vrstic glede uokvirjene izjave g. Rojeca:

– ...čeprav so v njej sedanji občinski uslužbenci... – G. župan bi moral ločiti kapital (čeprav skromen) od redne zaposlitve. Ali to pomeni, da mora nekdo, ki vloži kapital v ustanovitev podjetja biti tam tudi avtomatično zaposlen? Ali nekdo, ki kupi npr. delnice nekega podjetja mora biti tudi zaposlen v tem podjetju?

– Močno dvomimo, da je v »primeru« Supra-stan ostalo kaj neraziskanega. Uporabljamo podatke, ki smo jih na podlagi pooblastil podjetij in etažnih lastnikov uradno zahtevali in prejeli od OSUPVO-Strokovne službe za stanovanjsko gospodarstvo, material kupujemo in plačujemo sami (privatni kapital), prostore s telefonom imamo v najemu od Libele.

– in še zadnje g. župan. Vi pa bi res morali vedeti ali so g. Kolenc, g. Pfeifer in g. Dvornik še zaposleni v občinski upravi, saj so ja Vaši delavci.

Naj končamo ta zapis. Pričakujemo g. urednik, da boste sestavek objavili v celoti na istem mestu ter se tudi javno opravičili za izrečeno laž in namigovanja. Možen je sicer tudi drugačen odgovor in reakcija, ker si boste s tem skušali zagotoviti uspešno prodajo naslednje-ih številke Nove dobe, vendar vnaprej povemo, da nadalje na laži, podtikovanja, obrekovanja itd. ne bomo odgovarjali več, temveč se bomo pravno zaščitili.

S spoštovanjem.

IGNAC DVORNIK, Celje
direktor Supra-stan
d. o. o. Celje

Cenjeni g. župan SO Celje Anton Rojec!

Društvo za varstvo okolja Celje, je na seji izvršnega odbora dne 9. IV. 1992 sprejelo sklep, da podelitev priznanja »Bronasti celjski grb« hvaležno odkloni.

Obrazložitev podelitve, ugotavlja in zavezuje, da bi morala biti dejavnost društva v preteklosti, sedanjosti, in prihodnosti bolj intenzivna. Ker društvo vseskozi deluje na popolnoma prostovoljnem osebnem delu članov brez kakršnih koli denarnih nadomestil, take obveze ne more sprejeti.

Denarno nagrado, ki spremlja priznanje, svetujemo, da nakažete Društvu za boj proti raku.

Prosim Vas, da naš sklep prečitate na slovesni seji Skupščine občine Celje, dne 11. IV. 1992.

Ocena gospodarskih in političnih razmer v občini Šentjur

»Blišč in beda Šentjurske politike«, bi lahko na kratko označili nadaljevanje agonije v drugem letu po volitvah v občini Šentjur. Razpadla politična koalicija DEMOS je bila več kot očitno »papirnati tiger«, ki je razpadel ob prvi rosi. Dokaz za to, da so določeni povzpetni posamezniki v tej koaliciji delovali zgolj zaradi tega, da so prišli na oblast, med tem ko kakšnega resnega programa razvoja občine niso imeli. Rezultate, ki so v glavnem negativni, bomo uživali navadni smrtniki te in generacij zanamcev.

Da takšne politične igrice ne bodo dale dobrih rezultatov nam je bilo liberalnim demokratom in morda še komu v občini že dolgo jasno, kar smo tisti, ki se kaj upamo, tudi napovedali pred letom dni z našim pismom javnosti. Tuje nam je pripisovanje pretekle jasnovidnosti, gre nam za to, da v tem trenutku javno razgrnemo našo oceno problemov, ki jih je potrebno razrešiti s skupno politično voljo vseh političnih dejavnikov v občini v prid koristim tistih, ki v tej občini živimo. To je bil vedno naš osnovni cilj, ko smo se v preteklosti velikokrat doslej kritično lotili obravnavanja določenih aktualnih problemov.

V tem trenutku obstoji absurdna situacija, ki bo imela, v kolikor se kaj resnega ne zgodi, neslutene negativne posledice za nadaljnji razvoj krajev in vasi, ki spadajo pod sedanjo občino Šentjur. Dejstvo namreč je, da je oblastna politična koalicija razpadla, ostala pa je od nje postavljena izvršna oblast, ki se je sicer vedno sklicevala na to, da je nepolitična, kar je seveda še ena izmed šentjurskih domislic. Razpadla je politika oz. koalicija, ki je izvršno oblast postavila, da realizira njen volilni program, sedaj pa je ta oblast ostala praktično brez nadzora. Skupščina, ki izvršno oblast postavlja, ni sposobna drugega kot tako oblast poslušati. Koalicije strank, ki bi postavila kompetentno izvršno oblast, ali pa prevzela nadzor nad obstoječo vlado, v tem trenutku v občinskem parlamentu ni.

Temu primerni so tudi rezultati, ki jih ima pokazati taka oblast. Problemi, ki smo jih postavili pred letom dni, mnoge pa že veliko prej, ostajajo v glavnem še vsi odprti. Tisti, ki so po naše najbolj pereči, če jih na kratko samo omenimo, Šentjurska obvoznica, plinifikacija, čedalje bolj razpadle ceste, zapostavljen razvoj podeželja in vasi, vse težji položaj delavstva, srednjih in majhnih kmetov itd., so se pridružili še novi. Podjetniška iniciativa je nepriviligiranim, pa sicer sposobnim zasebnim podjetnikom skoraj popolnoma onemogočena. Zasebni kapital še vedno ni obravnavan enakovredno. Kreditne garancije zasebnim podjetjem so mnogo težje dostopne kot družbenim. Zasebni kapital mora robo plačevati v glavnem z avansi, med tem ko so najslabši plačniki prav družbena podjetja. Država noče vpeljati finančne discipline, medtem ko zase terja visoke dnevne obresti za neplačevanje obveznosti. Res je, da mnogo tega ni v pristojnosti občinske oblasti, bi pa lahko v okviru lastnih pristojnosti veliko splošnih problemov vsaj omilila. Da gre za izrazito zapostavljanje zasebne podjetniške iniciative v občini kaže tudi to, da na razgovore občinske vlade z direktorji niso vabljeni tudi direktorji zasebnih podjetij, pa čeprav takih, ki zaposlujejo le dva ali tri zaposlene. Razumemo tudi težave delavcev v državni upravi, vendar odnos nekaterih do strank še vedno ni najbolj primeren, čeprav trditve ne gre posploševati. Žalostno in ironično pa je, da si zmanjšanje uprave nekateri predstavljajo tako, da najprej snažilke prepuste na milost in nemilost drugim delodajalcem, nato pa z njimi sklenejo posel za opravljanje teh storitev na občini. Tudi v Šentjurju naša vlada mirno gleda na sicer vsesplošen pojav divje privatizacije tistega dela bogastva, ki so ga zaposleni v zadnjih štiridesetih letih ustvarili s trganjem od svojih ust.

Rešitev problemov, ki so se nagomilili v občini, in za katere izvirni greh nosijo posamezniki nekdanje vladajoče koalicije, ki so tako vlado postavili, Liberalno demokratska stranka v Šentjurju vidi na dva načina.

Prvi je ta, da pride do minimalnega konsenza parlamentarnih strank v občini, da naložijo obstoječi vladi naloge, oz., da sestavijo novo kompetentno vlado, ki bo sposobna do volitev delati in odpirati razvojne perspektive v občini, in prebuditi speče možnosti podjetništva. V tem kontekstu smo se liberalni demokrati pripravljeni pogovarjati z vsemi strankami, ki jim je cilj napredek krajev in vasi od kozjanskih hribov do obronkov na severu Dramelj in Ponikve. V tem duhu bomo zastavili tudi priprave na volitve.

Drugi način je tisti, ki je iz vidika dosedanjega skupnega življenja v občini manj primeren, pa zato veliko realnejši. To je razpad občine, čemur se strokovno reče reorganizacija lokalne samouprave. Take trende kaže tako nivo krajevne organiziranosti, kakor tudi celovit strokovni pristop na republiškem nivoju. Za našo stranko je tako dejstvo tudi sprejemljivo, saj verjamemo, da se bodo s časom vidiki vladavine ljudstva (demokracije) lažje izpeljali v okviru življenskega okolja konkretnih problemov in interesov ljudi v določenem kraju, brez odvečne visoke politike, ki bo tako rezervirana za nivoje, na katerih so ljudje, ki jih to tudi zanima. V Liberalno demokratski stranki pričakujemo, da bo sedanja občinska oblast struktura to sama spoznala in bo s svojim delovanjem omogočila razumno razdružitev in postavila dobre temelje za oblikovanje novih manjših občin. Namreč zavedamo se, da razpad sedanje občine sam po sebi v bistvu ne pomeni hitrejšega gospodarskega napredka. Liberalni demokrati v občini Šentjur opozarjamo občinsko oblast, da je odgovorna za dosego kvalitetnih dogovorov na nivoju Slovenije, ki bodo preprečili potencialno možnost še hitrejšega zaostajanja manj razvitih območij. Po naši oceni pa sedanja oblast ne bo sposobna preprečiti razkroj občine z argumenti tako nasproti republiškim organom, ki takšno rešitev spodbujajo, kakor tudi krajanom, ki si organizacije drugačne lokalne uprave želijo, ker so se naveličali nesposobne občinske politike.

Liberalno demokratska stranka
Občinski odbor Šentjur

Resnica o življenju II.

Spoštovani!

Javni tožilec TJT Celje, g. Milan Birsa in namestnik javnega tožilstva g. Jože Manfreda.

Mnogim anonimnim, celo na najvišjih položajih (predvsem vam g. Birsa), gre zahvaliti, da so se s trmasto odločnostjo pretolkli preko zakonskih labirintov do sklepov, ugodnih za brezimno maso. Večina zaporništva zna ceniti vaš in njihov trud zadnjih let, ve pa tudi, da se mnogo vaše in njihove dobrohotnosti razblini, preden precuri ves okoren aparat. Zaporništvo ob pazništvu na dnu, ki mu z leti dan postaja enak dnevu, noč enaka noči in končno postaja oboje skoraj enako – čaka. Pa še nekdo čaka! Psi v mrežastih ograjah. Tudi vsak od njih želi nekomu pripadati in biti z njim po svoje srečen.

»Odvzem svobode in zmontirana obtožnica«

Vaš sklep o priporu me je nadvse razveselil, mislim predvsem na odvzem prostosti (KPR. 817/91 z dne 6. 1. 1992). Po pritožbi KS 49/92 z dne 14. 2. 1992 – veste!

Popravljanje starih krivic je vedno težka naloga, še težje je nekomu nekaj vrniti. Pri zasegu ali odvzemu tega, kar je vloženo v »obratovalnico« pa toliko težje, če tega ni. Posebno težko pa je, ker je med tem odvzemom preteklo več mesecev; in s tem mojim premoženjem (repromaterial) – sajada – last firme »Elton« uporabljajo tuji ljudje.

Privatna iniciativa denacionalizacije (sklep KS 228/91 sodnik Lenovšek), naj bi bila proces, s katerim naj bi bili zadovoljni vsi, tako razlaščeni, ki so mi pred pol leta nekaj odvzeli, kot tudi tisti, ki so lastniki sedaj. Vendar vas danes sprašujem g. tožilec, ali bo res tako!

Že sam osnutek odbitega sklepa preiskovalnega sodnika Lenovška v kaz. ovadbi z dne 6. 8. 1991 KS 228/91 je pri meni in v javnosti prišlo do mnogo pripomb in največ se jih je nanašalo na vprašanje ustave čl. 26 II. odstavek in zakon odtujevanja tuje stvari in »nekorektnost« vašega dela še v realsocialističnem sistemu in še danes. Da vas samo spomnim na zadevo KPR. 923/79 »izguba poslovnih listin« in sodbe K-466/83. Vaša prejšnja in današnja neposrednost, natančnost predvsem nekorektnost vašega in policijskega dela. Moja pripomba pri tem pa je, naj se krivica popravlja tako, da se obnovijo postopki, ki so bili dokaj nekorektno izpeljani. Za vaše delo in trud »montirane obtožnice« bi bilo potrebno vam dodeliti »priznanje« – če že ne odlikovanja.

Zato je to pismo uradno naznanilo, da se vaša »zmontirana« obtožnica razveljavi in se vrne ponovno v ponovni preiskovalni postopek.

Odvzem svobode, kljub pisnega naloga sodišča, omogoča službam policije, tožilstva in preiskovalnega sodnika, avtoritetno vlogo, torej nekakšen nadpoložaj in specifičen odnos do »osumljenca«. Na drugi strani pa »osumljenec izgubi občutek« »pravne moči« ali povedano drugače ni seznanjen z vsemi pravicami, ki jih ima. Sodnik ga je dolžan seznaniti z njegovimi pravicami (ni mu treba govoriti, lahko uporablja materin jezik, ima pravico v pogled v sodne spise itd.) Po drugi strani nima pravice v poglede v zapečatene kuverte, zaznamke preiskovalnega sodnika ali celo policije.

Preiskovalni sodnik mora biti pristranski, obnašati se mora profesionalno, to pomeni dokazati krivdo, pa tudi priznati nedolžnost.

Vse službe ONZ, policije v pogovorih in zbiranje informacij težijo k temu, da osumljenec čim prej prizna svojo krivdo, ne pa da dokaže nedolžnost. V ta namen uporabljajo nepravna sredstva (preiskovalni sodnik celo zagrozi zagovorniku osumljenca tako, da nima več možnosti »vzpostavljati« vprašanja pri zaslišanju in soočanju s pričami). Osumljenca ustavljajo takorekoč na cesti, pogovore opravljajo brez kakršnegakoli »pisnega naloga sodišča«, grozijo celo z intervencijo (marice) privod na postajo policije. Vsi ti pogovori in zbiranje podatkov potekajo v ti. predpreiskovalnem postopku (na ulici, cesti), ki pa je sam po sebi pravno vprašljiv in bi se ga moral vsak pravni sistem izogibati (celo ta današnji). Pri tem mislim na tisti preiskovalni postopek policije celo policista št. 18 ter ostalih, ko je občanu takorekoč že v naprej določeno o pripravljenosti in je sklep o odvzemu prostosti in je sklep izdan le kot »formalnost« nekakšen »formular« o začetku preiskave. Sam si v preiskavi omejen na obiske itd., nimaš pravne moči, avtoritetno vlogo pa ima policija in preiskovalci na priče, ki so na prostosti, tako da se celo zgodi, da so pod nekakšnim pritiskom. Preiskava in zbiranje dokazov je že takorekoč na ulici. To bi moral biti mrtev čas in težiti bi moral, da bi trajal res samo toliko, kolikor je potrebno zaradi birokratskih zadržkov.

V našem pravnem sistemu in razmerah se takšen način smatra kot nekaj povsem normalnega. Tega sicer ne priznajo (sodstvo, tožilstvo, policija), celo nova vloga npr. g. Bavčar, g. Pirnat (zadeva 05-30/1-92 z dne 21. 2. 1992 podpisani nižji inšpektor policije Celje g. Janko Kolar), češ ni važen način, kako se do razultata pride, važen je sam rezultat, to je preprečiti delovanje nasprotnika.

Ni rečeno, da ta ukrep ni nujen v posameznih primerih, kjer se s tem nakazuje optimalna rešitev sicer navzdržnih razmer v zasebnem življenju nekaterih zapornikov. Drugič pa je to mnogokrat vodilo v osebne tragedije, policijsko sodna oblast pa si je s tem nalagala »kvantiteto zaposlenosti« že sicer prezaposlenih kadrov, družbi pa lumpenproletariat. Bistveno breme prenašanja kazni zapornikom ni v odvzetem jim času, v ločitvi od najdražjih, v ukrnitvi lastnega in svojih ljudi glede v prebivanju med nezdravimi stenami ali v bolj ali manj prisiljenem delu itd., temveč še vedno realdemokratični represivnosti, ki ima lahko kvečjemu le en sam, znani smoter, ne glede na to, kako to represivnost imenujemo ali opravičujemo. Tudi slep, hrom in slaboumen zapornik mimi silne tendence v slehernemu trenutku, na slehernem mestu zaporniku mehčati »hrbtenico in možgane« s poneumljajočimi načini in edinim smotrom prevzgojiti ga v psihično povsem poslušen in ubogljiv medij. Vidno so opazne ugodnosti tistih, ki to stopnjo prevzgojenosti dosežejo, ali pa so jo sposobni igrati!? Kar pa je mogoče le z značajem, z že znanimi potezami, lastnostmi. Ne glede na svoje podrejanje zahtevnim in pričakovanim normam ustanove in tudi sicer osebni lojalnosti

predpostavljenim, vse to nima nobene teže v primerjavi s »predrznostjo« zapornika, ohranjati osebno dostojanstvo, čeprav le še na sprejemljivem nivoju. V takšnem primeru so zaporniku zagotovljene kvečjemu le tiste zakonite ugodnosti, ki jih ni mogoče ovreči niti z najdomiselnejšimi spletkarskimi prevarami, določenih, vplivnih predpostavljenih posameznikov. Ne malokrat bo odslužil že tudi sicer maksimalno odmerjeno kazen »do deske«. Pa še na nekaj osebnostno vzravnan zapornik nima vpliva in niti s potrpežljivostjo ne more prepričati: vpisa samovoljno krojenih karakteristik v njegov dosje po takšnih predpostavljenih, kar je moč razbrati iz obnašanja teh istih krogov, do njega. Zagotovo bodo vse to zunanji ovrednotili le kot miselni konstrukt, nič ne de.

GREGL DUŠAN, Topolšica

Kdo si Peter Kavalar

Demokracija, poklicna etika, novinarski kodeks, zakonska zaščita individualnosti, merila za prave vrednosti, objektivnost in strokovnost novinarja – kdaj pridete v Celje?

V tem lepem mestu je dovoljeno pisati vse: obtoževati, domnevati, žaliti, navajati približne podatke, pisati laži... Prositi pa je treba urednika Janeza Severja, da pove priimek pisca članka.

V Novi dobi, ki je izšla 15. aprila letos, si Peter Kavalar, pod bombastičim in žaljivim, sicer tvojemu značaju primernem naslovu, pisal o mojih napakah in domnevnih kaznivih dejanjih (tikal te bom, ker sva znanca). Na osnovi obvestil ljudi, ki jih navajaš v svojem sestavku in zaključkov potem, ko si me zaslišal po vseh policijskih pravilih (jaz pa sem mislil, da se pogovarjava kot znanca in prijatelja) si se torej odločil, da mi v svojem slogu pljuneš v obraz, čeprav sem te opozoril, da preveri kakšni in kako med seboj povezani ljudje so se, kot praviš, oglasili pri tebi. Tematiko si, kaj pa si drugega mogel, temeljito pomešal in pripravil packarijo, ki je ne moreš popraviti.

Dolgo sem zavračal misel, da bi se kot direktor javnega podjetja spuščal v časopisne zdrahe. Niti na misel pa mi ni prišlo, da bi se vključeval v polemiko s tabo, ki si očitno izpustil v novinarski šoli pretežno večino predavanj in, bojim se, tudi izpitov. Ker si postal popadljiv in nedopustno žaljiv, sem se odločil opustiti toleranco do pisunov tvoje baže in povedati tisto kar mislim o določeni stvari. Verjetno bo tudi zaradi tega v bodoče manj tvojih polovičarskih, nestrokovnih in zavajajočih informacij. Vrnimo se k tvojemu članku!

Kar zadeva navedbe domnevnih nepravilnosti, ki sem jih storil kot direktor Komunale Celje, prepusti to kvalificiranim organom pregona. Ob vsej tvoji univerzalnosti nisi poklican zato, da opraviš naloge preiskovalca in sodnika. Raje se zamisli nad svojimi »pravilnostmi«. V sestavku omenjaš Zinko Levec. Kaže, da ti moram še enkrat povedati, da je bila v Komunali Celje kurirka, zadolžena tudi za prenos kaset z dnevnim izkupičkom blagajn. Pred šestimi leti je pač »izgubila« dve kaseti z denarjem, ki je takrat zadoščal za nakup novega avtomobila tipa Lada. Težave s pravočasnim oddajanjem denarja pa je imela že prej. Očitana ji je bila malomarnost in izgubila je službo. Preden boš še pisal o zadevi, poišči informacije na sodišču. V zvezi z mojo »prijateljico«, mimogrede – ti si se hvalil, da si jih imel tristo, pa še enkrat samo to: nič ji nisem dolžan in tudi nikomur drugemu niti tolarja. Če pa želiš vedeti o kom si pisal se sprehodi po Celju in ne pozabi na sodišče.

Po vsem, kar si mi storil s svojim pisanjem, se mi neprestano mota po glavi vprašanje: Kdo si Peter Kavalar? Bodi vsaj enkrat v življenju dober in povej bralcem svoje poreklo, opiši svojo življenjsko pot; enostavno – predstavi se, kot se spodobi za človeka, ki si privošči aroganco, nesramnost, privzemanje vsevednosti, pravico do sodbe o vsaki strokovni in človeški intimni stvari.

Ne skrivaj se za lažno novinarsko imuniteto. Nastopi kot mož, da bom tudi jaz začel verjeti, da nisi le droben pokvarjenec, ki se je vrinil v novinarske vrste. Isto stori tudi za Janeza Severja, urednika Nove dobe, ki ob najinem srečanju 16. tega meseca še ni hotel biti gospod in potuhnjeno kuka izza svoje uredniške mize in se veseli rešitve finančne polomije svojega podjetja na račun tvojih brezvestnih prispevkov.

Pred zaključkom bi rad malce razširil tvoje poročilo, dopolnjeno z na skrivaj posneto fotografijo. Po 33. letih delovne dobe, od tega skoraj 14 let v Komunali Celje, živim v hiši na fotografiji, ki meri zunaj 6×7,4 m, vozim pa se v 3 leta stari škodi – tudi starega tipa. Drugi bodo sodili, kakšen sem bil kot direktor Komunale; kar pa zadeva pridobitništvo je najboljše, da za primerjavo objaviš sliko svoje posesti. Daj no, saj sva soseda!

Del tistega, kar mislim o tebi Peter Kavalar, sem ti povedal. Pljuni še enkrat in se pod to vsaj podpiši kot se spodobi, če te ni seveda sram lastnih izdelkov.

JOŽE GABRŠČEK, Kranjčica

Na zahtevo Jožeta Gaberščka, objavljamo njegovo pismo v celoti, brez vseh kakršnihkoli popravkov.

Glede na to, da nikoli in nikdar nisem Jožetu Gaberščku povedal imena avtorja, četudi me je v uredništvu dvakrat obiskal, pretil in žalil, njegovo pismo objavljamo, ker je zanimivo, kako vidi in ceni novinarje.

Kolegu, Petru Kavalarju, se opravičujemo, v prepričanju, da bo našo odločitev razumel.

JANEZ SEVER, glavni in odgovorni urednik Nove dobe

Ni miru za pobite rodoljube

Nova doba, 6. aprila 1992, str. 26

V članku z gornjim naslovom omenjate tudi mene, kako naj bi pred leti videl kosti, ki so jih zbrali delavci pri čiščenju cinkarniških odpadkov.

Res sem redno obiskoval področje teharskega taborišča in spremljal njegovo preobrazbo. O tem sem pisal v Delu in je pismo objavil tudi Roman Leljak v svoji knjigi Teharske žive rane.

Sam kosti nisem videl, o njih so mi pravili drugi. Pač pa sem bil v začetku junija 1945. leta prisoten pri ustrelitvi treh ujetnikov v grapi zahodno od platoja, na kraju, ki leži med prvo in drugo pregrado. Jama je bila globoka dober meter, široka dva in dolga deset metrov. Bila je že delno zasuta. Žrtve so morale počepniti in so se po strelu prevrnile vanjo. Tam so kasneje pokopavali tudi tiste, ki so umrli v taborišču zaradi lakote, bolezni ali udarcev.

Zdaj imamo na razpolago letalski posnetek tega kraja iz leta 1956, torej časa, ko so temelji barak še stali, teharski gozd je že bil posekan, ni pa še bilo odlagališča. Z njeno pomočjo se da kraj tega grobišča precej natančno določiti. Na posnetku je vidna prečna pregrada v grapi, ki smo jo videli tudi ob takratnem dogodku, vendar nismo vedeli, čemu naj bi služila. Pred kratkim so mi povedali domačini, da je bilo v tej dolinici med vojno strelišče in je šlo torej za strelno pregrado. Omenja jo tudi Stanko Kostanjevica, ki je bil vodja gradbišča Pregrada. Jama je bila izkopana kakih 20 m jugozahodno od strelne pregrade na nekaj metrov dvignjenem zemljišču.

Kako pa je bilo z graditvijo prve pregrade in odkritjem enega od grobišč, pa sta mi bolj podrobno pred kratkim pripovedovala Viktor Mihalič, ki je bil voznik nakladača, in Franc Špeh, voznik goseničarja – buldožerja.

Ko je dobil ljubljanski Gradis leta 1974 nalogo, da zgradi Pregrado, so njegovi delavci že približno vedeli, kam jih pošiljajo, saj so bile že takrat Teharje podobno kot Kočevski Rog na slabem glasu. Med njimi je bil celo eden, ki je Teharje preživel in je odklonil, da bi šel na teren.

Ko so delavci pripeljali svoje stroje, je bilo na teharski planoti, kjer je bilo nekoč taborišče, naloženo do 10 m visoko piritne zemlje in smeti. Cinkarna in Komunalno podjetje sta že nekaj let nemoteno odlagala svoje odpadke na tem prostoru. Najprej so v grapi zahodno od platoja, o kateri je ves čas govora, s stroji izkopali 1,2 m globok jarek, odstranili povrhnjo močvirno maso in teren drenirali. Desna bolj položna stran grape, gledano proti sv. Ani, je bila poraščena z grmičevjem in malovredno visoko travo. Teren je bil tu nekaj metrov višji od dna grape. Vzporedno s Kopitarjevo kmetijo je rasla visoka smreka in ob njej so že prve tedne odkrili kosti enega samega človeka. Niso bili presenečeni, saj so vedeli za zgodbo o otrocih, ki so prinašali domov kosti čudnih živali.

Pregrado so zgradili tako, da so vanjo po vsej dolžini in višini vgradili do 2 m široko jedro ilovice iz bližnje opekarne v Ljubečni, čez pa navozili na zunanjo stran piritne odpadke, tako stare s platoja kot druge, na notranjo pa zemljo z roba na obeh straneh. Na bazi je bila pregrada široka kar 20 m, visoka pa največ 10 m.

Špeh pripoveduje:

»S svojim strojem sem odrival sprhneno vrhnjo plast zemlje kakih 100 m južno od pregrade navzgor, torej za pregrado, že ob pobočju Kopitarjeve kmetije. Hotel sem priti do globje plasti, da bi zemljo zvozili na pregrado. Pri tem sem naletel na popolnoma črno zemljo. Stopil sem s stroja, da bi si je nekaj nabral za rože. Čim sem z roko zagrebel vanjo, sem izvlekel človeško lobanjo. Videl sem in tipal, da je tam še več okostij. Javil sem vodstvu, ki mi je naročilo, naj pustim vse pri miru in grem delat drugam. Na tistem kraju nismo več kopali, le toliko zasuli, da se ni videlo.«

Pod teharskim odlagališčem počiva samo nekaj sto domobrancev in njihovih svojcev, ki so prišli z njimi. Njihova grobišča so v južni tretjini za prvo pregrado, torej zraven večje pregrade, verjetno tudi pod njo. Kaj se je dogajalo tu maja 1945. leta, preden so prignali v taborišče prve domobrance, ne vem. Dvomim, da se je knojevska enota tako potrudila, da bi si za morišče izbrala odročni gozd z velikimi hrasti na pobočjih, ki so zdaj pod vodo. Vsepovsod so bile že izkopane jame in so, kot pravi Kopitarjeva, »napolnili z mrliči vsako luknjo, ki so jo našli« in jim je še kako prav prišel protitankovski jarek, ki je oklepal Celje.

Res sem pred dvema letoma v svojem pismu izrazil domnevo, da so nočni prevozi v pregrado za travnikom potrebni zato, ker vozijo tja kosti pomorjenih. Moram priznati, da za mojo domnevo ni dokazov. Zdaj sem prepričan, da je neverjetno, da bi za pregrado, ki mora zdržati stoletja, uporabili tako nezanesljiv material.

Ko še vedno ugibamo, kaj se je dogajalo in kje, pa je večina tistih, ki so bili zraven, še živih. Prav bi bilo, če bi se oglasili in nam pokazali, kje vse so obležale njihove žrtve. Vemo, da je na Teharjih gospodovala knojevska enota, ki se je formirala iz borcev XIV. divizije, končni in glavni posel so opravili zasavski knapi ob sesutih rudniških jaških okrog Hrastnika, nad vsem pa je držala roko ljubljanska OZNA.

Nenavadno je, da imamo tako popolne kronike partizanskih brigad in tako natančne opise posameznih dogodkov, da izvemo za vsak korak, do predaje Nemcev na Poljanah in hrvaške vojske na libuški gmajni pri Pliberku, potem pa pade vsem kronistom mrak pred oči in se ne spominjajo ničesar več.

Po svoje daje ta skrivnostnost Teharjem posebni čar in je ravno ta nerazčiščenost prispevala k temu, da so že sedaj legenda.

TINE VELIKONJA, Ljubljana

Norma v jarku III.

G. Schwarzbartl, Vaša čudovita verzija dogodka se znatno razlikuje od tiste, ki sem jo izvedel od informatorja. Kakorkoli že, je velika sreča, da se Vam ni zgodilo kaj hujšega, kar bi bila nenadomestljiva škoda za domžalsko občino in slovenski parlament.

FRANC FURLAND, Celje

Spoštovani gospod Lenart Horvatič!

Iskreno se zahvaljujem za Vaše spremno pismo, za fotokopijo Vašega »Javnega protesta glede Razkrižja« in za fotokopijo Vašega sestavka »Kdo si nabira točke?. Vse sem prebral z zanimanjem. Glede Razkrižja pa je vsa zadeva v teku.

Vašemu očetu Ivanu Horvatiču, ki je obhajal 80-letnico svojega življenja, iskreno čestitam z željo, naj ga Bog ohranja še naprej zdravega, srečnega in zadovoljnega v krogu svoje družine. Prepričan sem, da se ob svojem življenjskem jubileju ozira v preteklost s hvaležnostjo Bogu za varstvo in pomoč v najtežjih časih med vojno in po njej.

Njemu, njegovi ženi, Vam in vsem Vašim domačim ob tej priliki že voščim: Blagoslovljene velikonočne praznike! Naj Vas vstali Zveličar obogati s svojo velikonočno zmago. Vaše življenje pa napolni z veseljem, upanjem in vero v svojo vstajensko skrivnost.

S spoštovanjem Vas pozdravlja v Gospodu!

FRANC KRAMBERGER mariborski škof

POKARDEK BRAGEGA KAMNA				7	3		6	OKRAJŠAVA ZA CIRCA		6
FRANC. UTOPIČNI SOCIALIST		6		3		MESTO V KOLUMBIJI		6	7	10
REPUB. V V. AFRIKI			2		9		10	NEMŠKA KRATICA ZA DELNIŠKO DRUŽBO	6	
NAPAKA, POMOTA		6			3	POKONČEN ZOMB	12	6	2	
BELA KURJA PASMA	7	3				2	9	OSLOV GLAS		6
ZVEZNA DRŽAVA V INDOKINI		6	7	3	8	10		6	17. ČRKA ABECEDE	4
VRV, KI DRŽI JAMBOR	9	6	4		9	6	ORGANIZACIJA AMER. DRŽAV		6	1
HRANIŠČE RELIKVIJ	1	6	9	12			6	2	10	
ODPADNIK (LAT.)	2	3	9	3		6		RIMSKO ŠT. 4	10	5
ROGOVJE BREZ PAROŽKOV		10	7	6	PRIPOMOČEK ZA LOV RIB		2	9	3	12
KRATICA ZA ULTRA KRATKE VALOVE		12	5	TRGOVSKI OBIČAJI (PL.)		1		9		6

GESLO: 5 3 1 3 7 3

4 2 6 8 9 10 12 3

Nagradna horizontalna križanka Nove dobe

1. nagrada: ura Žito
2. nagrada: knjiga Dober dan kruh
3. nagrada: majica Žito

Pri žrebanju bomo upoštevali rešitve, ki jih boste po pošti ali osebno dostavili v naše uredništvo do ponedeljka, 4. maja, do 9. ure. Skupaj s kuponom pošljite tudi rešeno križanko, drugače rešitev ne bomo upoštevali.

Nagrade za križanko:

1. nagrada – ura Žito: Aljuš Pertinač, Vojkova 1, 63000 Celje
2. nagrada – kaseta Radia Občine: Slavko Pajtnar, Ročevnica 51, 64290 Tržič
3. nagrada – majica Žito Ljubljana: Anica Poredoš, p.p. 61, 63001 Celje

AVTO CELJE d.o.o.

VSE ZA VAŠ AVTOMOBIL...

PEUGEOT
FIAT LANCIA
Ford
ŠKODA
GOLF
RENAULT
ZASTAVA YUGO

STOPITE BLIŽE, SLOVENSKI VOJAKI

S.O.S. IZ POSTELJE

NA VPRAŠANJA BRALCEV ODGOVARJA g. ANTON KORITNIK

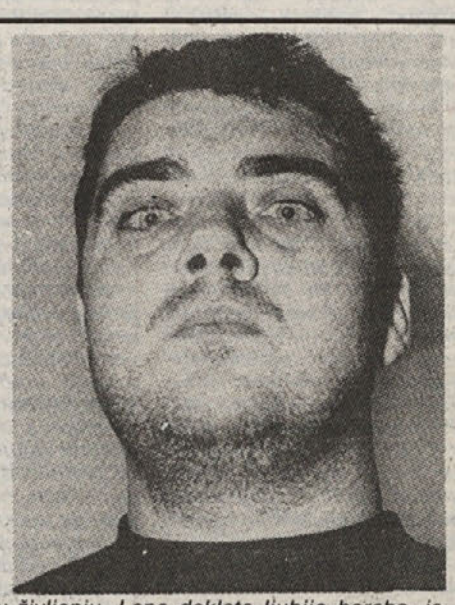

Dragi Koritnik,

le kaj boš vedel povedati na tragedijo, ki se je zgodila meni? Poglej, star sem blizu trideset let, imam dobro službo, kupil sem lepo stanovanje, vozim športni avtomobil. Sem vljuden, izobražen in z ženskami nisem nikdar imel problemov. Toda pred kratkim me je neko dekle popolnoma omrežilo. Bil sem čisto nor in sem še zdaj, kajti to je bilo pravo dekle zame. Kupoval sem ji rože, hodila sva v gledališče in kino, privoščila sva si drage večerje in vsak vikend sva skočila na morje ali kaj podobnega. In veš kaj se je zgodilo? Pustila me je zaradi nekega prekupčevalca z orožjem in mamili. Droben tatič, ki po diskotekah prodaja plinske razpršilce in marihuano, mi je prevzel dekle. Ali lahko verjameš kaj takega?

IGOR

Dragi Igor,

seveda ti lahko verjamem, tako pač gre v življenju. Lepa dekleta ljubijo barabe, je svojčas prepeval Andrej Šifrer. Zato pa je imel toliko žalostnih ljubezenskih pesmi. To je, ljubi moj Igor, usoda nas, poštenih in dostojnih moških, ljudi, ki imajo to smolo v življenju, da radi prebirajo leposlovje, ljubijo izbrano glasbo in uglajena oblačila. Moški, ki ne prdijo v javnosti in si ne brišejo smrklja z rokavom srajce, moški, ki si po lulanju umijejo roke in si umivajo zobe vsaj dvakrat na dan in po vsaki jedi, vidiš, prijatelj moj, takšni moški ne privlačijo lepih punc. Lepotice imajo rade gangsterje, ki si vrtajo po nosu in uporabljajo plinski razpršilec kot afrodiziak in ljubezenski napoj. Srce se mi trga, kadar pomislim, kako takšen pridanič osvaja kakšno milo in lepote polno bitjece. Verjetno pristopi k njej, ji brizgne malo solzilca v oči, dekle pade na kolena, on pa si že odpenja zadrgo. Vse skupaj se na koncu konča s srečnim zakonom, polnim razumevanja in malopridnih otrok. Oh, nebo, podri se na nas!

Kljub vsemu pa ti moram sporočiti, da se tudi nam, omikanim in poštenim državljanom obetajo boljši časi, saj je slovenska policija začela široko akcijo v boju proti kriminalu. Pred kratkim so v Celju izvedli nadvse uspešno racijo po celjskih klubih, v kateri je sodelovalo 80 policajev, 10 kriminalistov, dva psa, jasnovidec s kristalno kroglo in dve profesionalni čarovnici ter osem dresiranih kengurujev, posebej za to priložnost uvoženih iz Avstralije. Kriminalcem so pošteno stopili na umazane prste, saj so jim zaplenili dva švicarska žepna noža, štirideset gramov tobaka Samson in več nožev za odpiranje konzerv. Zlikovcem so ukinili po en dnevni obrok in zdaj hodijo brez večerje spat pogojno na dve leti. To je priložnost, da se izkažemo mi, pravi moški. Dragi Igor, vem, da ti zdaj, ko bereš te vrstice, igra srce in da te je vesela novica zopet spravila v dobro voljo. Tudi jaz se že veselim urnebesnega seksa z neštetimi lepoticami. Le malo še moramo počakati, da vse fičfiriče spravijo za zapahe. Dobro opremljena policija res malce več stane, toda le kdo ni pripravljen žrtvovati kakšnega tolarčka več za seks s cvetom slovenske lepote?

HOROSKOP

Oven 21. 3.–20. 4.

Imeli boste precej priložnosti, da se izkažete in jih boste s pridom izrabili. Veliko lažje vam bo, če boste upoštevali nasvet partnerja, ki je v neki stvari bolje poučen. V soboto se ne sprenevedajte. Srečne številke 8, 14, 22, 27, 29, 31.

Bik 21. 4.–20. 5.

Nepričakovano srečanje bo v vas odprlo staro rano in vas dodobra vrglo iz tira. V zadregi boste, ker se ne boste mogli odločiti, kaj storiti, ampak čas dela za vas. Bodite zelo previdni v prometu. Srečne številke 6, 17, 33, 34, 37, 41.

Dvojčka 21. 5.–21. 6.

V prihodnjih dneh ne bo uspeha pri delu in tudi v družinskem krogu boste razočarani. Ne ženite pa si k srcu in ne vrzite puške v koruzo. Dobro bi vam del počitek. Zelo pazite tudi na prehrano. Srečne številke 4, 13, 22, 27, 29, 33.

Rak 22. 6.–22. 7.

V službi vam obetajo presenečenje. V prihodnjih dneh se ne spuščajte v kakšne posle. Previdni bodite pri uporabi električnih aparatov. Poskusite v igri na srečo, ni izključena možnost lepega dobitka. Srečne številke 3, 21, 22, 34, 43, 45.

Lev 23. 7.–23. 8.

V prihodnjih dneh vas bo dajala ljubezen. Možna je zaroka ali poroka. Karkoli že bo, naj bo pretehtano in ne prenagljeno. Prijateljski nasvet bo dobrodošel. Pazite na denar in ogibajte se zaprtih prostorov. Srečne številke 2, 7, 14, 15, 21, 28.

Devica 24. 8.–23. 9.

Dnevi, ki so pred vami, vam bodo prinesli marsikakšno težavo, ki pa ji boste kos le s premislekom. Tudi v uradnih zadevah dobro kaže. Ob koncu tedna boste spoznali človeka, ki bo vaša priložnost. Srečne številke 1, 4, 10, 18, 20, 33.

Tehtnica 24. 9.–23. 10.

Napačno ocenjujete svoj položaj, zato se lahko zgodi, da boste zelo razočarani. Poskusite uresničiti že stari načrt in izpolnite, kar ste obljubili. Pazite zlasti na dokumente in ne nasedajte govoricam. Srečne številke 3, 15, 19, 29, 31, 37.

Škorpijon 24. 10.–22. 11.

Pred vami so zelo zanimivi dnevi. Ne bo manjkalo presenečenj. Vse, česar se boste lotili, vam bo uspelo, le v neznatni stvari vam lahko spodleti, bi bilo pa neprijetno. V soboto se le odločite. Srečne številke 6, 11, 22, 27, 30, 40.

Strelec 23. 11.–21. 12.

V tem tednu bodo prevladovali lepi trenutki, vse vam bo šlo zelo gladko od rok. Posebno srečne bodo ženske, rojene v tem znamenju. Če boste prisluhnili partnerju, se vam bo to lepo obrestovalo. Srečne številke 2, 9, 21, 32, 37, 41.

Kozorog 22. 12.–20. 1.

Preveč se ukvarjate z neko ponudbo, namesto da bi se kar odločili. Nekdo bi vas rad spravil na napačno pot, a ga boste spregledali. Če se bodo oglasile zdravstvene težave, morate nujno k zdravniku. Srečne številke 3, 4, 10, 18, 24, 35.

Vodnar 21. 1.–19. 2.

V poklicnem delu ne bo šlo vse, kot si želite, zato pa boste med prijatelji blesteli. Obdržite vajeti v svojih rokah in ne izgubite pregleda nad dogajanji. Ob koncu tedna premislite o ponudbi. Srečne številke 7, 11, 14, 28, 39, 45.

Ribi 20. 2.–20. 3.

Prihajajo dnevi, ko bo veliko denarnih težav, zato se nanje že zdaj pripravite in odložite nakupe. Pazite tudi na vsako izrečeno besedo, ker nekdo čaka, da bi vas prijel zanjo. Bodite previdni na cesti. Srečne številke 3, 7, 15, 23, 33, 40.

BESEDE O STRAHU

MICHEL DE NOSTRADAME

(...) Kadar so ljudje že vsi obupani od strahu, je zdravnikova dolžnost, da se bojuje proti temu strahu, mora jim pomagati, da postanejo močnejši. Vsa škoda je posledica strahu. Strah pa je predvsem posledica neuresničenih želja. Kdor trdi, da v življenju skrbi niso potrebne in da je v njem eno samo veselje, je hujši od preroka. Ko boste postali zdravniki, se boste s tem pogosto srečevali. Strah so vrata, skozi katera prihajajo vse bolezni, vojna in vse drugo početje. Zaradi strahu se širijo kužne bolezni in lažni privid. Zmeraj je tako. Moje prerokbe ne širijo strahu, ampak pišem zgodovino prihodnosti. Odgovoren človek po mojih napovedih lahko najde prvo pot, kakor da bi našel v pesku sled nekoga, ki je šel pred njim. Preučujte zgodovino starih kultur. Starodavna ljudstva so nam zapustila pričevanje o notranjem miru, izžarevanju, blagoslovu in lepoti, ljudstva v prihodnosti pa bojo hodila le po sledovih kuge in smrti. Vsaka nova generacija izumlja uničevalno orožje, ki je strašnejše od prejšnjega. Tega razvoja ni mogoče ustaviti, ker so ljudje postali sužnji lastnega strahu. (...)

Salon, Rue de la Poissonnerie ... poletno popoldne leta 1565

izbral: Slavko Gaberc

SVETOVNA RAZSTAVA EXPO 92 V SEVILLI

ZAKON PRESEŽNIKOV

Svet se te dni dogaja v španski Andaluziji, kjer je med 20. aprilom in 12. oktobrom v Sevilli druga svetovna razstava Expo 92, kjer vsak razstavljalec v svojem paviljonu na svojstven način promovira svojo kulturo, hkrati pa je tod v teh mesecih tudi največji oder na svetu, na katerem ne bo manjkal domala noben največjih svetovnih umetnikov. Na Expo 92 v Sevilli vlada zakon presežnikov.

Kulturna prizorišča so veličastna. Gledališče Maestranza z blizu tisoč osemsto sedeži je eno najsodobnejših evropskih gledališč, ogromni Avditorij s 5500 sedeži je zgrajen za velike spektakle, Expo kino je letno prizorišče, kjer bodo na velikem platnu s stereo zvokom zavrteli blizu tristo filmov, v gledališču Lope de Vega v samem srcu Seville napovedujejo največje svetovne klasične režiserje na čelu z Ingmarom Bergmanom, v rimskem amfiteatru Italica v vasici nekaj kilometrov iz Seville bo mednarodni plesni festival, na številnih trgih očarljivega andaluzijskega mesta bodo noč in dan igrali bendi, skupine, plesali, se vrstile performance pred kulisami barvitih, vodnih, dimnih, pirotehniških učinkov.

Paviljoni v Sevilli so paša za oči, od folklornega kiča do najnenavadnejših futurističnih oblik, vsi skupaj pa tvorijo osupljivo celoto, ki so jo Španci nekoliko sarkastično imenovali tehnološki Disneyland.

Nekatere države igrajo na karto cenenih klišejev. Otoki Južnega Pacifika so postavili spektakularno vasico slamnatih kolib, Madžari sanjajo o mestecu iz pravljice, Azijci so zgradili pagode, Arabci ne morejo brez svojih saharskih šotorov, Maročani spominjajo na imenitno mozaično dediščino. Japonci so posrečeno spojili tradicijo in moderno, krhka francoska konstrukcija naj bi poudarila njihovo eteričnost in poduhovljenost, Američani skušajo iz skupkov različnosti sestaviti celoto, Švicarji so se spremenili v stolp reciklažnega papirja. V demonstraciji domišljije ne zaostaja niti Vatikan, ki je zlovešče zavit v veliko pregrinjalo.

Vso to raznolikost pa poživlja voda, v pahljačah razpršena naokoli. In s štiri tisoč litri na uro bodo pod vročim andaluzijskim soncem organizatorji nedvomno ponujali osvežujočo lahkotnost tudi v najbolj pekočih dneh, saj so uspeli sicer pusto in suho pokrajino spremeniti v živopisen, razkošen tropski vrt.

E. Š.

OTO REISINGER:

VEČ KOT KARIKATURA

V ljubljanski galeriji Slovenijales je razstavljen izbor karikatur Ota Reisingerja, ki so nastale v obdobju zadnjih let. Reisingerja ni potrebno posebej predstavljati, saj je mnogo objavljal v domačih in tujih časopisih, sicer pa je stalno angažiran pri zagrebškem Vjesniku.

Oto Reisinger, ki je za mnoge eden od najboljših karikaturistov nasploh, je z razstavljenimi deli ponovno izpričal izjemen občutek za razumevanje dogajanja v njegovi okolici. Pravzaprav ga zanima vse, posebno blizu pa so mu tegobe, ki pestijo majhnega človeka in ki ga je prikazal skozi lik Pera, stalno pojavljajoče se figure že več desetletij. Z neverjetno domiselnostjo in pronicljivim črnim humorjem se odziva na aktualne politične dogodke ter smeši njihove protagoniste; njihovo plehkost, povzpetništvo in nerazumevanje življenja, kakršnega živi ljudstvo. Pogosta tarča njegovega peresa so tudi malomeščanski snobi v nenehnem tekmovanju za prestižem, ki nikoli ne uspejo preseči svoje nepomembnosti in majhnosti ter spoznati resnične in trajne vrednote.

Posebno mesto na razstavi imajo karikature, ki jih je narisal v zadnjem letu v času vojne na Hrvaškem. Te niso obarvane z lepimi in bogatimi barvami kot ostale, temveč so simbolično risane le s črno. Prikazujejo osebe in scene, ki sestavljajo hrvaški vsakdan; politike, vojake, razrušena mesta. Na vseh teh risbah pa navkljub temačnosti vseskozi čutimo neizmerno duhovitost, ki pa nikoli ne preide v neokusno karikiranje, temveč ponuja optimizem in prepričanje v lepšo prihodnost.

Reisingerjeve karikature – slike niso le priče svojega časa, temveč tudi svojevrstne psihološke in socialne študije, kar njihovo aktualnost podaljšuje še dolgo v čas, ko bodo narisani dogodki že izginili iz spomina.

Boris Gorupič

POD SPONZORSTVOM CELJSKE KOVINOTEHNE

VELIKA DRAŽBA RUSKIH UMETNIN

Od 7. do 20. maja pripravlja Kovinotehna Celje pod pokroviteljstvom Gospodarske zbornice Slovenije v ljubljanskih Križankah izjemni humanitarni projekt z naslovom Povest o kruhu in solzah, javno dražbo imenitnih ruskih mojstrovin v pomoč Ruski federaciji.

Na razstavi bo predstavljenih okoli sto skulptur, steklarskih, tekstilnih izdelkov, oljnih podob in grafik sodobnih ruskih umetnikov. 20. maja bo avkcija, ves izkupiček pa bodo namenili otroški hrani in zdravilom za narode Ruske federacije. Zbirko je pripravila strokovnjakinja za rusko umetnost in sodelavka Unescovega programa Černobil Elizabeth Sarah Gluckstein, ki je na tiskovni konferenci povedala, da se bodo cene umetnin gibale med dva tisoč in pet tisoč dolarji, čeprav so izdelki nekaterih avtorjev, ki bodo na razstavi sodelovali, v tujini tudi nekajkrat dražji.

Projekt vodi častni avkcijski odbor na čelu s predsednikom Milanom Kučanom, ki je v uvodu v katalog Povest o solzah in kruhu med drugim zapisal, da ni dovolj, da se je podrl veliki zid in dvignila zavesa ločevanja, v sodobnem mednarodnem sožitju mora zaživeti spoznanje, da so problemi Vzhoda tudi problemi Zahoda in da blaginja v enem delu sveta ne more biti trajna, dokler se drugi del spopada s pomanjkanjem in revščino.

Na dražbi pričakujejo kolekcionarje iz domovine in precej iz tujine. Zanimanje za nakup je veliko, vendar bi bila po besedah generalnega direktorja Kovinotehne Celje Aleša Ilca velika škoda, če vsaj nekaj dragocenih sodobnih ruskih umetniških del ne bi ostalo tudi v Sloveniji.

TOBAČNI MUZEJ

V kratkem bodo za javnost odprli Tobačni muzej, stalno muzejsko zbirko o zgodovini tobačne tovarne v prostorih Tobačne Ljubljana. Mestni muzej je za zbirko prispeval delo in znanje, Tobačna tovarna pa prostor in denar za opremo, organizacijo in preureditev nekdanjih tovarniških prostorov.

Avtorici razstave kustosinji Tatjani Čepič je s pomočjo sodelavcev uspelo zbrati 351 eksponatov, fotografij in dokumentov, ki prikazujejo pomen in vlogo tobačne tovarne in njenih delavcev v slovenskem industrijskem in kulturnem življenju. Zbirka ilustrira skoraj poltisočletno uporabo tobaka, njegovih izdelkov ter kulturo kajenja nekoč in danes, govori pa tudi o preteklosti same tovarne, ki je lani praznovala 120-letnico svojega obstoja.

Občina Vič je Tobačni muzej, ki ga je sredi preteklega tedna slovesno odprl podsekretar v ministrstvu za kulturo Borut Penko, razglasila za kulturni spomenik.

Obnovljena farna cerkev

DVAJSET LET PO POŽARU

OGENJ NI UNIČIL BOGATE ZGODOVINE

Ogenj je pokazal svojo moč na cvetno soboto, 25. marca 1972, ko je veter zanesel ogorke trave iz gorečega pobočja na skodlasto streho, tedaj komaj obnovljene cerkve. Za sabo je pustil le kup pepela in ruševin, med katerimi se je ohranil galvni oltar iz leta 1656; oba stranska oltarja, nove klopi, orgle in vse ostalo pa je šlo po zlu. Letošnjega 29. marca je bila dolgotrajna obnova cerkve, pri kateri je imel največjo vlogo dolgoletni župnik Andrej Karicelj, končana z blagoslovom Omanovega »Križevega pota človeštva«, ki ga je umetnik iz Bekštajna ustvaril za notranjščino svetišča.

Korenine šentjakobske cerkve segajo v leto 1161, ko je na njenem mestu stoječo kapelo sv. Jakoba štajerski grof Otokar V. podaril osojskemu samostanu. Leta 1267 je šentjakobska farna cerkev prvič omenjena kot varovanka omenjenega samostana, ki je nad njo obdržal varuštvo nadaljnjih 250 let. Koncem 15. stoletja je cerkev prvič pogorela. Po Rožu so plenili Turki, ki so obljubo, da se kmetom za cerkvenim obzidjem ne bo nič dogodilo, če se vdajo, izpolnili tako, da so kmete pomorili, cerkev in vas Podgrad pa požgali.

Po odhodu Turkov so farani cerkev spet pozidali, še več: dodali so ji prezbiterij pod stolpom in lopo na zahodni strani. Cerkev je dobila lepo baročno župnišče leta 1726, v njem pa je od leta 1783, ko je cesar Jožef II. razpustil osojski samostan, prebival zadnji opat in prvi župni upravitelj Št. Jakoba Roman Zusner. Ob plebiscitu na Koroškem leta 1919 je cerkveni stolp zadela topovska krogla, pri čemer je uničila njegovo čebulasto obliko, ki je takrat niso znali obnoviti. Cerkveni stolp v navadni obliki še danes krasi lepo obnovljeno svetišče.

SCHUMACHER SE POSLAVLJA OD NOGOMETA

ZAPUŠČA NEMŠKE VRATNICE

Razboriti Harold Schumacher, bivši vratar nemške nogometne reprezentance, igra svojo poslednjo tekmo, s katero končuje športno kariero, bleščečo športno pot, posejano s sijajnimi obrambami, a tudi z nekaj vročekrvnimi škandali.

S poslovilno tekmo v Kölnu postavlja Harald Schumacher, 38-letna nogometna super zvezda, piko na svojo uspešno kariero. V tej tekmi je na eni strani nemška reprezentanca, na drugi pa Schumacherjevi soigralci iz klubov, katerih barve je branil.

»Za mano je kariera, o kateri je mogoče samo sanjati,« pravi imenitni vratar. »Morebiti nisem osvojil vseh naslovov, a dosegel sem ogromno.«

Barve »elfa« je branil šestinsedemdesetkrat, leta 1980 je v Italiji osvojil evropsko prvenstvo, v letih 1982 in 1986 je po porazih v finalu z Italijo in Argentino stal v enajsterici viceprvakov sveta.

V dresu Kölna od leta 1973 do 1987, Schalkeja 1987 in Bayerna 1991 je odigral skupaj kar 463 nogometnih tekem. S Kölnom si je priigral naslov prvaka in bil trikrat dobitnik kupa.

Bil je sijajen branilec, a tudi vročekrven športnik, ki ni prizanašal svojim nasprotnikom. Leta 1982 je v polfinalnem srečanju na svetovnem prvenstvu med Francijo in Nemčijo tako grobo navalil na Battistona, da so morali reveža nezavestnega prepeljati v bolnišnico, česar mu Francozi verjetno še do danes niso čisto oprostili.

Pet let kasneje je Harald Schumacher v svoji knjigi Anpfiff obtožil nekatere igralce in klube v zvezni ligi, da se krepijo s prepovedanimi poživili. Izključili so ga iz nacionalne postave in potlej še iz kluba.

Nekaj časa je branil v Schalkeju, nato pa leta 1988 odšel v Turčijo v Ferenbahce, s katerim se je ponovno uvrstil med prvake.

Ob končnem slovesu Harald Schumacher obžaluje le eno stvar. Čeprav je imel dve priložnosti, mu nikoli niso okoli vratu obesili medalje svetovnega prvaka.

PORTOROŽ: 25. IN 26. APRILA

DIRKA HITROSTNIH MOTOCIKLISTOV

Prva dirka hitrostnih motociklistov v samostojni Sloveniji bo v Portorožu 25. in 26. aprila za veliko nagrado Portoroža. Prijavilo se je 94 tekmovalcev iz petih držav (Nemčije, Avstrije, Švice, Italije in Slovenije). Dirkali bodo v razredih 125 ccm serijsko, 125 ccm, 250 ccm, superbike in prikolice na letališču v Portorožu.

Prireditelj dirke je Avtomoto društvo Domžale. Direktor dirke Peter Verbič je povedal: »Ker v Sloveniji ni avtomotodroma, tekmovanje organiziramo na letališčih Portorož in Maribor. Pričakujemo, da bo tekmo obiskalo 10.000 do 20.000 gledalcev.«

Ker je proga zelo ozka, na njej ne more tekmovati več kot 20 dirkačev, zato bodo morali prireditelji nekaj tujih tekmovalcev celo odkloniti, saj dirka šteje tudi za državno prvenstvo in imajo slovenski tekmovalci prednost. Peter Verbič še dodaja: »Če bi letališko pristajalno stezo v Sečovljah podaljšali za tri kilometre, bi lahko prirejali tudi pomembnejše prireditve.«

Na novinarsko konferenco je prišel tudi g. Peterson iz hamburškega centra HB International, ki je glavni pokrovitelj dirke, in pohvalil dosedanje delo organizatorjev. Podjetje je tudi pokrovitelj tekmovalnega moštva, ki dirka na motorjih Honde. Glavna zvezda moštva je Nemec Helmut Brandl, ki je lani na svetovnem prvenstvu osvojil drugo mesto v kategoriji 250 ccm.

SPET OLIMPIJADA V BERLINU

Treba je pozabiti čase, ko je Hitler gromoglasno pozdravljal pred svetovnim vojnim požarom športnike vsega sveta in ko so mu privrženci s stegnjenimi rokami vzhičeno vzklikali. Od tega je minilo več kot pol stoletja in je bršćas le še grenak spomin na eno največjih grotesk v miroljubnem povezovanju mladega športnega duha.

Tačas je Berlin uradno najavil svojo drugo kandidaturo za organizacijo poletnih olimpijskih iger leta 2000. Vlogo sta osebno vložila berlinski župan Eberhard Diepgen in predsednik nemškega olimpijskega komiteja Willi Daume.

Ob Berlinu za poletno olimpiado leta 2000 kandidirajo še Brazilija, Istanbul, Manchester, Milano, Peking, Sydney in Taškent.

DOMŽALE: TRETJI TENIŠKI TURNIR TRIGLAV OD 2. DO 10. MAJA

SLOVENIJA OPEN

Pod častnim predsednikovanjem dr. Janeza Drnovška pripravljajo v Domžalah od 2. do 10. maja tretji teniški turnir Triglav Slovenija open, na katerem se bo zvrstilo 24 igralcev iz osemnajstih držav, štirje bodo nanj prišli iz kvalifikacij, štiri pa so povabili organizatorji turnirja.

Selektor slovenske teniške reprezentance Drago Kvas je povedal, da bodo organizatorji povabili tudi tri Slovence in sicer Iztoka Božiča, Blaža Trupeja in Jaka Božiča, v kvalifikacijah pa se bodo lahko pomerili še Marko Por, Boštjan Doberšek, Uroš Sever in Borut Urh. Verjetno bo nastopil tudi Gregor Breznik, ki igra v Združenih državah Amerike.

Med doslej prijavljenimi je na ATP lestvici najvišje najboljši belgijski igralec Bart Wuyts na 89. mestu, ki je reden domžalski gost že od leta 1990. Organizatorji dodajo, da bo tokrat na tretjem domžalskem teniškem turnirju najmočnejša konkurenca.

Nagradni sklad turnirja znaša 75.000 ameriškiih dolarjev. Zmagovalec med posamezniki bo dobil 7.200 dolarjev, polfinalista po 4.240 dolarjev in zmagovalca med pari 3.100 dolarjev.

SO NOVI ZAVEZANCI RES NA ISTI BARKI KOT ŠKOLJČ IN ŽAKELJ (4)

Piše: **Vinko Blatnik**

»Postavili so vas pred nemško cunjo . . . prisegli ste lastnemu krvniku . . .«

Morda so vam rekli, da se borite za domovino. Poglejte, kaj je Hitler napravil na Štajerskem, Gorenjskem, Koroškem. Kaj je nacizem tam storil s slovenskim jezikom, slovensko kulturo in slovensko mladino! In taki zločinci naj rešujejo domovino?! Vse, kar ste pretrpelli, vam vendar ni moglo zamračiti razuma in zakrkniti srca. da ne bi videli in čutili, da ste bili sramotno prevarani, ko so vas **postavili ob nemško cunjo s kljukastim križem in iztisnili iz vaših ust prisego zvestobe svojemu lastnemu krvniku, vam stisnili v roke puško, da bi ubijali svoje lastne brate.**

Prisega domobranske vojske

Po škofovi maši so slovenski domobranci dvignili roke in pri Vsemogočnem Bogu prisegli zvestobo domovini

Medtem ko so se pred palačo Pokrajinske uprave vršile slovesnosti ob dviganju zastav, se je planota Stadiona že polnila z oddelki domobrancev. Ljubljanski posadki so se pridružili zastopniki čet iz Novega mesta in ostale Dolenjske ter Notranjske. Dunajska cesta je bila živa kot že dolgo ne. Po njej so brzeli proti Stadionu avtomobili z zastopniki oblasti, gosti in vojaštvom. Ko se je ob osmih začela sveta maša, je nudil Stadion prelep prizor. Na zeleni ravnici, saj je v prejšnjih dneh dež osvežil travo, so se stavljale domobranske čete v svojih sinjih uniformah podkev, odprto proti tribuni. Ob njej so bili na levi strani ranjenci na klopeh, na desni pa častna četa in godba. Pred tribuno so vihrale slovenske in nemške zastave, slovenski zastavi sta bili tudi ena na desni strani glavnega vhoda v Stadion, ena pa na vrhu tribune. Njima nasproti sta bili nemški. Streha tribune je bila lepo okrašena z belim slovenskim grbom, stoječim na podstavku v narodnih barvah. Pod tribuno je stal

sko domobranstvo. Tedne in mesece je bilo treba delati in uspelo nam je, iz te majhne čredice narediti ugledno vojsko.

S pomočjo Velikonemškega Rajha smo vas izvežbali, oblekli in oborožili. Mi pa smo vam prinesli eno: Vero v vašo domovino, da bi jo branili in ohranili čisto. Sedaj je na vas, da boste v neustrašeni borbenosti pripravljeni opravljati naloge, ki vam jih bo še naložila bodočnost. Vojak pa lahko izpolnjuje svoje vojaške vrline samo tedaj, če iz vse svoje notranjosti izpolnjuje svoje dolžnosti v vroči ljubezni do družine in reda.

Zvestoba je prvo, kar vam dajem na pot. Do nezvestobe lahko privede koga nespamet ali nezadostno prepričanje. Nezvest po srcu pa ne more in ne sme postati nihče. Ljudje, narodi in države, ki prelomijo zvestobo, so izdajalci in so brez časti. Čast pa je najvišje, kar more imeti človek in vojak. Vojak lahko izgubi vse; enega pa

DOMOBRANSKA PRISEGA

»Prisegam pri Vsemogočnem Bogu, da bom zvest, hraber in svojim nadrejenim pokoren, da bom v skupnem boju z nemško oboroženo silo, stoječo pod poveljstvom vodje velike Nemčije, SS četami in policijo, proti banditom in komunizmu kakor tudi njegovim zaveznikom svoje dolžnosti vestno izpolnjeval za svojo slovensko domovino kot del svobodne Evrope. Za ta boj sem pripravljen žrtvovati tudi svoje življenje. Tako mi Bog pomagaj.«

Zato pa – fantje in možje – morate stran od tam, kjer stojite. Proč morate od tam za vsako ceno in za vsako žrtev. Morda vas bo ta odločitev stala nove preizkušnje. Naj! Samo, da ste zbežali proč od sovražnika in umili obraz in vest. Kam naj bežite in kako, vam navodil dati ne morem, razen enega – da morate proč od sovražnika, dokler je še čas. **Vsi oni, ki se hočejo dejansko boriti za osvoboditev domovine – in to mora biti danes največji vzor vsakega slovenskega človeka – pojdejo po najkrajši poti v OF, ki je v imenu Jugoslavije in zaveznikov postavljena, da vodi borbo za naše osvobojenje.** Tisti pa, ki mislijo, da jim to ni mogoče, naj storijo vsaj eno: naj vržejo stran nemško orožje in naj prenehajo z ubijanjem lastnih ljudi in naj pomagajo v borbi za svobodo svojega naroda . . . Govoril sem kot duhovnik, kot Slovenec in vaš prijatelj ob uri, ko so v veliki nevarnosti vaša čast in vaša mlada življenja«.

Trdno je zagotovljeno . . . do zadnjega kota na zemlji!

Vsebina letaka:

Slovenski domobranci!

Vaši izdajalski voditelji, z Rupnikom vred, bodo pred sodiščem sojeni na življenje in smrt! Ali pomnite: oni vas gonijo v vaš lastni pogin, ko vas zapeljujejo v klanje vaših nedolžnih bratov.

Ko so se sestali v Teheranu Roosevelt, Churchill in Stalin, so zapečatili usodo vsakega vojnega zločinca v Jugoslaviji z besedami:

»Vsi, ki so odgovorni, ali so se prostovoljno udeležili nasilstev, umorov in pobojev, bodo pregnani nazaj na kraj storjenih zločinov, da bodo sojeni od prostih vlad, ki bodo tam postavljene. Za vsako deželo bodo tam sestavljeni imeniki z vsemi podrobnostmi.

Varujejo naj se oni, ki si do zdaj še niso omadeževali svojih rok z nedolžno krvjo, da se ne pridružijo vrsti krivih, ker trdno je zagotovljeno, da jih bodo tri zavezniške sile preganjale do zadnjega kota na zemlji in jih izročile njihovim tožnikom, da zadosťe pravici«.

To je poroštvo treh velikih zaveznic Jugoslavije: Velike Britanije, Rusije in Amerike.

Vendar domobrancev takšna opozorilna povabila na stran zavezniških sil niso prepričala. Še leta 1945 so prisegali zvestobo Hitlerju, tretjemu rajhu. Tito kot vrhovni poveljnik NOV in POJ je nekajkrat pozval vse enote, ki so se borile proti NOV – tudi domobrance, tako kot Izvršni odbor OF prej belogardiste – naj vstopijo v NOV. Zadnja amnestija je veljala do 15. januarja 1945. Nanjo se je, tako kot na vse prejšnje, odzvalo le malo domobrancev.

dr. France Bučar: »Nacizem je ves svet ožigosal kot zločinsko gibanje«

Druga svetovna vojna je – kot govori zgodovina – pomenila splošen propad med demokracijo in fašizmom. Takrat je bilo sprejeto temeljno izhodišče: vojaška zmaga nad nacizmom in fašizmom je prvi in najnujnejši pogoj za svobodo sveta in vsakršnega demokratičnega napredka. Takrat se je oblikovala tudi protihitlerjevska koalicija za ureditev sveta po vojni. V njenih načrtih in odgovorih je bil zato prostor samo za skupno in popolno zmago nad fašističnimi državami in njihovimi zavezniki. Za ta cilj je bila pomembna le mobilizacija vseh človeških in materialnih sil zaveznikov, vključno s prispevkom, ki ga zmore dati odpor narodov v zasužnjenih deželah. Nikakršnega razumevanja ni bilo v teh dogodkih za sporazumevanje ali oboroženo kolaboracijo držav in političnih skupin s fašističnimi napadalci.

Po vojni so, kot vemo, vse vojaške sile, ki se niso odločile za zavezniško stran, temveč so do konca služile Hitlerju, doživele sojenje in obsodbo nürnberškega sodišča. Slovensko domobranstvo je bilo – kot del pomožnih enot SS – uvrščeno med tiste organizacije, ki jih je statut nürnberškega sodišča opredelil kot zločinske in zato zavezniške države pooblastil, naj njene pripadnike sodno preganjajo.

Skladno s to opredelitvijo so po vojni ravnali z vsemi, ki so se v tej povsem razpoznavni dilemi za prihodnost človeštva odločili napačno in stopili na stran nacizma v slehernem narodu. Dr. France Bučar, predsednik slovenske skupščine, pravi v svoji knjigi Usodne odločitve o tistih, ki so se pri nas napačno odločali: »S tem so dokončno in nepreklicno zapečatili svojo usodo. Kar je sledilo, je bilo samo še logična posledica njihovega objektivnega podpiranja Nemcev. Deliti so morali usodo premaganca, in sicer v širšem okviru celotnega nemškega poloma. In kar je najhuje: ne gre samo za vojaški zlom, pač pa za moralno diskvalifikacijo.

Nacizem ni bil samo vojaško poražen. Ves svet ga je ožigosal kot zločinsko gibanje. Vojaškemu porazu je namreč sledil še Nürnberg. Kdor se je zvezal z nacizmom, je delil njegovo usodo. Tu je povsem drugotno vprašanje, kakšni so bili njegovi nameni in motivi za tako sodelovanje.«

Se nadaljuje

FRANCOZI IZPUSTILI VOJNEGA ZLOČINCA PAULA TOUVIERJA

MNOŽIČNI MORILEC NA PROSTOSTI

V Franciji je končan še en sodni proces, ki je razburil in razjaril francosko javnost. Zaradi pomanjkanja dokazov so sodniki izpustili Paula Touvierja, bivšega šefa lionske policije, ki ga mnogi krivijo za medvojne deportacije in masaker nad Židi. Na sodišču je prišlo na dan njegovo avanturistično in samotarsko življenje, imena njegovih številnih zaščitnikov v francoskih političnih in cerkvenih krogih, a na koncu je vendar svoboden odkorakal skozi vrata palače pravice.

Ko so pred dvema letoma v nekem samostanu pri Nici odkrili Paula Touvierja, medvojnega šefa policije v Lyonu, so mnogi rekli, končno je pravici zadoščeno. Mož je za časa Clauda Barbieja vodil preiskovalni oddelek lionske policije in vseskozi tesno sodeloval z Nemci. Po vojni ni zapustil Francije, temveč se je spretno skrival in v odsotnosti so ga dvakrat obsodili na smrt. Tako Barbieja kot Touvierja so odkrili šele po odpravi giljotine v Franciji in jima priredili sodna procesa zaradi zločina zoper človeštvo. Barbie je po štirih letih v zaporu umrl, Touvierju ni treba za rešetke.

Touvier se je dolga desetletja spretno izmikal, zvečine po cerkvah in samostanih, kadar pa so ga ujeli, so mu pomagale visoke zveze. Leta 1971 je sam Georges Pompidou podpisal akt o pomilostitvi, kar so mu pozneje velikokrat očitali. Varuhi so zločinca skušali zaščititi celo tako, da so leta 1984 v časopisju objavili negovo osmrtnico in organe pregona začasno odvrnili od njega.

Nazadnje so ga staknili v eni od cerkvenih ustanov in cerkvene inštitucije so uvedle široko preiskavo o tem, kdo ga je skrival. Ugotovili so, da je šlo za posamezne svečenike in ne za cerkev kot tako.

Cerkev se je oprala, sodišče pa je ostalo na pol poti. Kljub 30 tisoč dokumentom in 47 pričam sodni zbor ni zbral dovolj dokazov za šest očitanih kaznivih dejanj, v masakru nad Židi pa niso našli elementov zločina zoper človeštvo. Francija se zgraža.

MAGMA TEČE PO SICILIJI

ETNA SE RAZLIVA

Na Siciliji spet trepetajo. Magma iz Etne bruha, požiga, drobi, zaliva hiše in rodovitno zemljo, dosegla je prva naselja Zafferane Etnee in njen tok se neustavljivo vije dalje. Vojaki jo zaman skušajo ustaviti, vulkanologi in drugi strokovnjaki mrzlično iščejo rešitve. Ljudje so obupani.

Kot tisti Siciljanec, ki je goreči gmoti za »dobrodošlico« na terasi nastavil mizo s kruhom in čašo pijače, da jih je pregazila in je iz gorečega plazu gledal le še košček zidu z napisom: »Hvala, vlada!«

Prebivalci so jezni na vlado, ker so prepričani, da ni pravočasno ukrepala in je čakala, da se bo Etna umirila sama od sebe. Marinci so lavo prenehali minirati in bombardirati, ker je to ni ustavilo, prav tako brez haska, je bilo metanje betonskih blokov v vulkansko žrelo.

Še bolj kot za poslopji, ki jih je mogoče spet postaviti, ljudje žalujejo za rodovitno zemljo. Ta je nenadomestljiva in je na revni Siciliji pogoj za preživetje. O vladni in oblastniški pomoči v stiski imajo svoje mnenje, saj nekateri še od izbruha vulkana leta 1950 zaman čakajo za odškodnine.

WINNIE MANDELA UBIJALA

PRIČA OVRGLA ALIBI

Na tiskovni konferenci je legendarni lider Nelson Mandela napovedal ločitev od svoje žene Winni, ki je, sodeč po obnovljenem procesu, vendarle sodelovala v uboju 14-letnega dečka Stampija. Njena kronska priča John Morgan, ki ji je na prvem procesu nudil alibi, si je v dogovoru s sodnim zborom premislil in jo okrivil najhujšega dejanja.

In to je storil prav v trenutku, ko se je Winni Mandela pritožila zaradi šestletne zaporne kazni, ki ji jo je sodišče prisodilo za sodelovanje v ugrabitvi nesrečnega najstnika, spremenjeno pričanje Johna Morgana pa je sedaj lahko zanjo usodno. Njen nekdanji prijatelj trdi, da je bila Winni tista, ki je pripravila ugrabitev, fanta je proglasila za izdajalca, ga prebičala in potlej ukazala, naj sodelavci truplo odstranijo.

UGRABLJENI PANAMSKI PREDSEDNIK NORIEGA OBSOJEN

VELETRGOVEC Z MAMILI

Dvanajstčlanska porota okrožega sodišča v Miamiju na Floridi je po sedemmesečnem procesu razsodila, da je bivši panamski predsednik Manuel Noriega na veliko trgoval z mamili, proizvajal in tihotapil kokain, sodeloval v narkomanskem kartelu in pomagal spraviti v ZDA na stotine ton mamil. Porota je sicer nekaj časa oklevala, pojavljali so se politični pomisleki, nato pa je vendarle enoglaso izrekla obsodbo. Kazen bo strahovito visoka, do 160 let zapora in 1,2 milijona dolarjev globe.

Po odločitvi porote so si oddahnili ne le tožilec in njegovi sodelavci, ampak tudi sam ameriški predsednik George Bush, ki bi v nasprotnem primeru doživel velik politični poraz. Da bi zgrabili Noriego, so namreč Američani leta 1989 v Panamo poslali elitno padalsko divizijo, ki je začasno okupirala panamsko ozemlje.

Zaradi napada, ugrabitve in dolgotrajnega postopka je bil sodni proces zoper Manuela Noriego najdražji proces v zgodovini ameriškega pravosodja.

Predsednik Bush je konec sojenja v Miamiju označil za veliko zmago nad kralji mamil, Noriegovi odvetniki pa trdijo, da je šlo za politično farso in da je bil njihov klient žrtev ameriške politike. Napovedujejo pritožbo in se sklicujejo zlasti na dejstvo, da sodišče v Miamiju sodi predsedniku neke druge države in povrhu vsega še vojnemu ujetniku.

Najbolj sporno v procesu je nedvomno prikrivanje dokumentov o sodelovanju Noriege z ameriško Centralno obveščevalno agencijo in ameriškim obrambnim ministrstvom, ki so jih umaknili »zaradi zaščite nacionalne varnosti«.

V prvih komentarjih po obsodbi je slišati, da so vsi zločini, za katere bremenijo Noriego, stari najmanj deset let, kronske priče pa so bile v glavnem kriminalci, ki so se pogodili s sodnim zborom.

Ne glede na pripombe in komentarje nihče ne dvomi, da je bil Noriega do vratu vpleten v trgovanje z mamili in njegova obsodba je hud udarec narkomafiji, izpričuje pa tudi odločnost Združenih držav Amerike, da za vsako ceno ulice ameriških velemest očistijo pošastne prisotnosti mamil.

K. L.

DOJENČKA BREZ MOŽGANOV

ZA DRUGA ŽIVLJENJA

Narava se od časa do časa kruto poigra s človeško raso. V nekaj tednih sta se na dveh koncih sveta, v Italiji in v Združenih državah Amerike, rodili dve deklici, ki zaradi zakrnelega dela velikih možgan nista imeli možnosti za preživetje. Starši so želeli zdrave organe ubogih otroških telesc ponuditi zdravnikom za transplantacije in pomagati drugim v njihovem trpljenju. A zakon je obakrat rekel – ne.

Mala Valentina iz Palerma je sicer privekala na svet, a je bila obsojena na smrt. Roditelji so v svoji bolečini skušali najti vsaj neki smisel in so želeli, da bi njene zdrave organe, srce, pljuča, roženice, presadili drugim otrokom na robu smrti.

Javni tožilec v Palermu tega ne dopusti in se sklicuje na zakon, po katerem živim ljudem ne smejo izrezati organov. Po italijanski zakonodaji so transplantacije dopustne le v primerih, če je darovalec mrtev ali če je v zelo tesnem sorodstvu s prejemnikom. S temi strogimi določili hočejo preprečevati trgovanje s človeškimi organi in razkosavanje živih. Zakon točno določa tudi simptome smrti, ki nastopi šele tedaj, ko organizem ne reagira več na mehanske dražljaje.

Iz bolnišnice v Palermu pozivajo parlament, naj za takšne primere, kot je Valentinin, vendarle nekoliko prilagodijo zakon. Punčka sicer reagira na dražljaje, a lahko vsak hip umre, v čakanju na klinično smrt pa se bodo poškodovali njeni organi in Valentina bo umrla zaman. Gre seveda za pomembno in dolgoročno odločitev, a italijanska javnost tačas reagira predvsem čustveno.

Enako čustveno odzivanje je pred kratkim vzbudila tragedija druge deklice, dojenčka Therese Ann Pearson, ki se je s podobno okvaro možganov 21. marca rodila na Floridi. Starši so že med nosečnostjo izvedeli tragično resnico, a mati je sklenila donositi in roditi s carskim rezom, da bi zdravi organi njenega nesrečnega deteta pomagali drugim roditeljem v nesreči. Zaman. Medtem ko so mleli pravosodni mlini, je deklica mukoma umrla in z njo je umrlo tudi upanje za še najmanj tri druge otroke.

Tudi v Italiji je po bolnišnicah najmanj dvanajst malih pacientov, katerih edino upanje je, da bo kateri njihovih vrstnikov postal žrtev prometne nesreče ali pa bodo oblastniki zadnji hip jasneje definirali občutljivo mejo med življenjem in smrtjo in dopustili Valentininim staršem, naj za smrt lastnega otroka najdejo vsaj majhno uteho v rešitvah drugih nesrečnikov.

slika: LucaS

IRSKA REPUBLIKANSKA ARMADA NAPADA

KRI NA LONDONSKIH ULICAH

Z dvema eksplozijama v severnem delu Londona in v samem londonskem Cityju, enem največjih finančnih središč, je Irska republikanska armada opozorila ponovno izvoljenega premiera Johna Majorja, da organizacija pripravlja nov val nasilja. Prva bomba je izkopala le globoki krater, druga, najmočnejša po drugi svetovni vojni, pa je bila smrtonosna in strahovita rušilna.

V eksploziji so umrli trije ljudje, devetdeset jih je bilo težje ali lažje ranjenih. Šlo je za silovito detonacijo, ki jo je opravila elitna skupina strokovnjakov, dobro podkovanih in neizprosnih. Eksplozija je poškodovala na desetine poslopij, popolnoma pobila stekla na bližnjih nebotičnikih, petintrideset podjetij brez strehe nad glavo si je moralo poiskati najemne prostore, dve poslopji, zgradbo Baltiške banke in Pomorske komore, bodo morali do tal porušiti.

Britanska obveščevalna služba je oblasti že nekaj časa opozarjala, da namerava IRA poslati v London nove specialne enote na čelu s dvema vrhunskima strokovnjakoma za eksploziv. Ocenjujejo, da je na Otoku tačas najmanj dvanajst aktivnih pripadnikov skrajne organizacije, ki so organizirani po celicah, manj usposobljeni pa so zadolženi za podtikanje bomb po trgovinah in železniških postajah, pa tudi za lažno alarmiranje in sejanje panike med ljudmi.

Tudi irska policija je konec lanskega leta opozarjala Scotland Yard, da IRA pripravlja v Britaniji nov val nasilja. Med teroristi, ki so odšli na pot, naj bi bil tudi Mathew Hennesy, poveljnik tehnične enote za izdelavo in podtikanje bomb.

Očitno na strahovit in krvav napad Ire ni bilo treba dolgo čakati. Udarila je, kot je bilo pričakovati, v času volitev in to v samo srce Londona.

Do incidenta je prišlo tudi v trenutku, ko v Veliki Britaniji razmišljajo, kako reorganizirati tajne obveščevalne službe za učinkovitejše zoperstavljanje irskim teroristom. S sedanjim oddelkom, ki naj bi spremljal skrajneže, niso niti malo zadovoljni, saj je IRA v štirih letih izpeljala na desetine napadov, zadolženi zanjo, pa niso uspeli aretirati niti enega njihovega voditelja. Britansko notranje ministrstvo predlaga, naj nalogo poslej prevzame britanska varnostna služba MI 5.

K. L.

NAGRADE ZA ZVESTOBO NAGRADE ZA PRIJATELJE

NOVA DOBA

VELIKA NAGRADNA IGRA ZA NAŠE STARE IN NOVE NAROČNIKE

Začenjamo z veliko nagradno igro NOVE DOBE, v kateri lahko sodelujete vsi, ki ste se že naročili ali se še boste naročili na naš časopis. Pri žrebu bomo upoštevali vse naše stare in nove naročnike, ki imajo plačano naročnino za najmanj tri mesece.

1. nagrada – TV sprejemnik
2. nagrada – Videorecorder
3. nagrada – Glasbeni stolp
In 10 tolažilnih nagrad.

Preverite, če ste že naš naročnik!

Za praznik mora biti najboljše.
Kar tega tiče so brez dvoma najboljši izdelki mesarjev iz Sv. Jurija ob Južni železnici zato,
ker so iz kakovostnega mesa živine s Kozjanskega,
ker so narejeni po starih recepturah.
V Šentjurju, Celju, Mariboru in Ljubljani imamo svoje trgovine, drugod pa pazite na naš znak YURIJ

TERORISTIČNE AKCIJE V SLEPI ULICI

RDEČE BRIGADE GREDO V POLITIKO

Po razpadu socializma v Vzhodni Evropi in še zlasti po padcu Honeckerjevega režima in po združitvi obeh Nemčij so se v slepi ulici znašli tudi zahodnonemški teroristi. Zloglasna teroristična skupina, ultra leve Rdeče brigade so novinarski agenciji AFP v Bonnu sporočile, da nameravajo prenehati s svojimi terorističnimi napadi in ustrahovanji in se posvetiti političnim rešitvam.

V pismu, katerega avtentičnost so potrdili nemški kriminalistični strokovnjaki teroristi samokritično označujejo svoje donedavne teroristične aktivnosti in pravijo, da že od leta 1980 sočasno z oboroženimi spopadi iščejo druge učinkovitejše poti za zoperstavljanje kapitalističnim družbam.

Pripadniki Rdečih brigad navajajo, da bodo prekinili z napadi in atentati na vidne osebnosti nemškega političnega, gospodarskega in finančnega življenja, to pa je verjetno v neposredni povezavi z izjavo nemškega pravosodnega ministra Klausa Kinkela, ki dopušča možnost, da bi nekatere priprte skrajneže lahko v kratkem spustili na svobodo. Po Kinkelovem mnenju je opredelitev teroristične organizacije, naslednice znamenite bande Bader-Meinhof, ohrabrujoča, saj se prvikrat odreka nasilju v prid političnih odločitev. Dodal je, da bi morale nemške oblasti v tem primeru pristati na pomiritev.

Rdečim brigadam pripisujejo 32 umorov in vrsto drugih težkih prekrškov. Med njihovimi žrtvami so bili Jürgen Ponto, šef Dresdenske banke, Hans Martin Schleyer, predsednik nemških poslovnežev, Alfred Herhaussen, predsednik Nemške banke, Detlev Karsten Rohwedder, predsednik nemškega Treuhanda in številni drugi ugledni možje.

PO PETDESETIH LETIH

PROSTITUTKE HOČEJO ODŠKODNINO

Šest žensk iz Južne Koreje, ki so jih kot mladoletnice na silo odpeljali v japonske vojaške bordele na Kitajsko in v jugovzhodno Azijo, kjer so morale služiti kot seksualne sužnje in biti na voljo japonskim vojakom do konca druge svetovne vojne, zdaj toži japonsko vlado in po besedah predstavnika Združenja vojaških žrtev zahteva 120 milijonov jenov odškodnine. Vsaka hoče 20 milijonov jenov ali 150.000 dolarjev. Sojenje se bo začelo junija.

Ocenjujejo, da je šlo skupaj z japonskimi vojaki na fronto ob Pacifiku v Azijo od sto do dvesto tisoč žensk, zvečine Korejk, pa tudi Kitajke, Tajvanke, Filipinke in Japonke. Japonske oblasti so zanikale vsakršne stike s prostitucijo, trdile so, da so za te ženske skrbele posebne zasebne agencije, Južni Koreji pa so ob normalizaciji odnosov med Tokiom in Seulom poravnali vse vojne dolgove.

To je že druga tožba proti japonski vladi. Prvo so vložile decembra tri Južne Korejke, ki so jih japonske oblasti prav tako med zadnjo vojno prisilile v prostitucijo. Da ne gre za izmišljene obtožbe, pričajo v Tokiu najdeni dokumenti, ki govorijo o zvezi med nekdanjo japonsko vojsko in bordeli. V njih so natančni dokazi o tem, da je bila japonska vojska neposredno vpletena v organizacijo bordelov in je nadzorovala ženske za tolažbo in razvedrilo.

SPOŠTOVANI KUPCI IN OBISKOVALCI GRIMŠČ,

RADI BI VAS OBVESTILI, DA STA GRAD IN PRODAJALNA V GRADU GRIMŠČE NA BLEDU VEDNO ODPRTA.

POLEG DOSEDANJE BOGATE IZBIRE PLETENIN VAM NUDIMO TUDI NEKAJ NOVOSTI.
V GRIMŠČAH IMAMO BOGATO IZBIRO UVOŽENE ŠKOTSKE VOLNE ZA ROČNO PLETENJE(MOHER, SUPERWASH, ALPACA, ANGORA).

HKRATI PA VAM NUDIMO ČUDOVITE PLETENINE, KI SO JIH ROČNO NAPLETLE NAŠE GRAJSKE PLETILJE.
TO SO UNIKATI IZ SHETLANDA, MOHERJA IN BOMBAŽA, KI JIH LAHKO KUPITE V NAŠI TRGOVINI PO IZREDNO UGODNIH CENAH.

VABIMO VSE PLETILJE, KI BI ŽELELE SVOJE ZNANJE VNOVČITI, DA SE NAM PRIDRUŽIJO PRI PLETENJU ROČNIH PLETENIN ZA TUJE TRGE.

VSE INFORMACIJE NA TEL. 064 77-009.

HKRATI VAS ŽELIMO OPOZORITI NA NAJUGODNEJŠI NAKUP ALMINIRIH MODELOV POMLAD-POLETJE, KI SO NA VOLJO LE V GRAJSKI TRGOVINI GRAŠČINE GRIMŠČE NA BLEDU.

PONUJAMO:

- **MOŠKE PULOVERJE IZ BOMBAŽA ŽE OD 2352 SLT DO 2869 SLT. NAJNOVEJŠE IZDELKE IN LINE (KRILA, JOPICE, PULOVERJI) OD 2340 DO 4440 SLT.**
- **ŽENSKE TUNIKE Z MODNIMI VZORCI OD 2352 SLT DO 3473 SLT.**
- **ŽENSKE HLAČE ŽE OD 2310 DO 2417 SLT.**

*VABIMO VAS, DA SE SAMI PREPRIČATE O NAŠI BOGATI IZBIRI VSAK DAN, RAZEN **NEDELJE OD 9. DO 19.** IN V **SOBOTO OD 9. DO 13.**, KJER VAM OB NAKUPU Z BONOM NUDIMO ŠE DODATEN **10-ODSTOTNI POPUST.***

OBIŠČITE NAS, KAJTI NAŠE GESLO JE: PRIJAZEN PRODAJALEC – ZADOVOLJEN KUPEC!
NASVIDENJE V TRGOVINI GRAŠČINE GRIMŠČE NA BLEDU.

Tu odrežite

KUPON KUPON KUPON KUPON KUPON KUPON KUPON KU

Obiskovalec gradu
Grimšče ima s tem
kuponom pri nakupu v naši
prodajalni 10-odstotni
popust.

KUPON KUPON KUPON KUPON KUPON KUPON KUPON KU

NOVI TEDNIK RADIO CELJE

NT&RC

063

POSEST

OPREMLJEN vikend v bližini atomskih toplic in 37 arov obdelovalne zemlje, prodam. Telefon 062/33-958

HIŠO v Celju, prodam. Telefon 063/32-730, Hudinja

ZAZIDJIVO parcelo z lokacijskim dovoljenjem v Ločici ob Savinji, ugodno prodam. Inf. na telefon dopoldan 061/373-128, popoldan 061/50-390, Andrej Mulej

PARCELE za vikend 20 km iz Celja, smer Slivniško jezero, velikosti 2000 m², 1345 m² in 1430 m², prodam. Inf. na tel. 063/25-675, zvečer

KOMUNALNO urejeno parcelo na Ostrožnem, prodam. Telefon 063/27-667

PARCELO 400 m², primerno za vikend, prodam. Tel. 37-143, od 15. do 19. ure.

HIŠO v Zadobrovi, primerno za obrt, prodam. Telefon 21-455 ali 28-153, po 15. uri

NEDOKONČANO hišo, na lepi sončni legi v Košnici pri Celju, prodam. Tel. 39-360

POSESTVO z gospodarskim poslopjem preko 10 ha, v laški občini, ugodno prodam. Ponudbe pod šifro: KMETIJA

HIŠO, 120 m², z velikim vrtom in ugodno lego, v bližini mesta Celja, prodam. Šoštarič, Popovičeva 81, Celje, tel. 063/27-744

VSELJIV, komunalno urejen vikend na relaciji Kozjansko-Prevorje, 15 min. do marketa, prodam. Tel. 38-615

GRADBENO parcelo v Grižah, prodam. Tel. 701-968

ZDOMCI, obrtniki! V okolici Dobrne prodam hišo, 1 ha zemlje (vinograd, njive, sadovnjak), vse okrog hiše enkratna, mirna lega, izjemna priložnost. Telefon 061/574-870, zvečer

HIŠO z gospodarskim poslopjem ob asfaltni cesti 3000 n², blizu Atomskih toplic, prodam. Možen je odkup zemlje. Tel. 063/776-582, 776-462

4250 m² kmetijskega ravnega zemljišča, z asfaltnim dostopom, s kozolcem (5 × 7 m) v Rimskih Tolicah, prodam. Tel. 063/39-265

HIŠO z gospodarskim poslopjem blizu Kozine, voda in trofazna elektrika v hiši, primerno za obrt, prodam. Tel. 065/62-900, vsak dan od 18. ure dalje

KIOSK v Celju, ugodno prodam. Tel. 27-064, 26-241

GRADBENO parcelo v Košnici, prodam ali menjam za osebni avto. Tel. 25-031

VSELJIVO hišo v Hrastniku, Praportno 44, garaža, centralna, 1300 zemlje, prodam za 25.000 DEM. V račun vzamem avto, stanovanje Celje–Laško ali vikend na Kopitniku. Tel. 0601/41-451 ali 063/36-936

POLOVICO hiše, vseljivo, z velikim vrtom, ugodno prodam. Tel. 29-340, od 17. do 22. ure

HIŠO 100 m², v Šempetru, Dobreteša vas, ob cesti, posebno primerno za poslovno dejavnost, prodam. Tel. 701-685

PRODAM stavbno parcelo z dovoljenjem za gradnjo in starejšo hišo z 1000 m² zemljišča. Telefon dopoldan 711-325 popoldan, 776-466.

STAREJŠO hišo, vseljivo in 34 a obdelovalne zemlje, na sončni legi in ravnini v Veliki Pirešici, prodam. Inf. na tel. 063/776-248, popoldan

DVOSTANOVANJSKO atrijsko hišo v Vrbju pri Žalcu, z urejeno okolico, prodam. Informacije na tel. 712-244 ali 711-301

HIŠO prodam ali zamenjam za trisobno stanovanje z doplačilom. tel. 27-321,int. 6, dopoldan

PARCELO z gradbeno dokumentacijo, Studence-Vrhe, Velika Pirešica, prodam. Tel. 063/33-345, po 15. uri

PARCELO v Celju (Zg. Polule), primerno za vikend, prodam. Tel. 29-870, dopoldne ali 25-428, zvečer.

HIŠO v Šentjurju, primerno tudi za poslovne prostore, telefon, centralna, prodam. Tel. 063/31-136.

GRADBENO parcelo na lepi sončni legi, 563 m², v centru Dramelj, prodam. Marija Jager, Dobrna 38.

NA lepi sončni legi v Gorici pri Šmartnem v Rož. dolini, prodam parcelo 865 m², podkleteno z enokapnico, elektrika in voda v objektu, v dograjene prostore je možna vselitev. Cena po dogovoru. Tel. 34-412, int. 219, od 8. do 9. ure.

OBNOVLJENO hišo v Petrovčah in 2,5 sobno stanovanje v Celju, prodam. Tel. 063/31-791.

V SREDIŠČU Šentjurja, na lepi sončni legi, prodamo enodružinsko hišo, podkleteno, centralno ogrevanje, telefon, sadni in zelenjavni vrt. Inf. na tel. 063/742-251 ali 063/28-382, popoldan.

HIŠO, gospodarsko poslopje in sedem hektarov gozda, prodam. Šifra: RAVNINA.

GRADBENO parcelo v Novi Vasi, prodam. Inf. na tel. 33-876.

DOBRO ohranjeno hišo (polovica dvojčka) v izmeri 140 m², prodam. Celje, Adamičeva 6, tel. 063/36-073.

POSESTVO v Trnovljah 112, prodam ali zamenjam za manjšo hišo, na relaciji Celje–Vojnik. Margareta Tanjšek, Trnovlje 14/a.

DOBRO vpeljano trgovino, prodam. Tel. 063/37-80.

STANOVANJA

DVOSOBNO takoj vseljivo stanovanje (56 m², II. nadstropje, centralno ogrevanje, telefon), na Otoku, v Celju prodam. Inf. na tel. 063/31-649.

Centralna, plin, topla voda, telefon, v Celju, nujno prodam po zmerni ceni. Tel. 21-102.

DVOSOBNO stanovanje, 56 m² na Ljubljanski cesti, zamenjam za vikend ali prodam. Takoj vseljivo, ostalo po dogovoru. Inf. zvečer na tel. 24-277.

STANOVANJE 80 m² posl. prostore (tujske sobe), prodam. Cena ugodno. Ponudbe pod: POSLOVNOST.

NOVEJŠE stanovanje, prodam. Tel. 37-545.

ENOSOBNO komfortno stanovanje v Celju, prodam. Tel. 061/311-954.

DVOINPOLSOBNO stanovanje, ugodno prodam. Tel. 35-129, zvečer.

DVOINPOLSOBNO stanovanje s centralnim ogrevanjem, v prvem nadstropju, prodam. Tel. 39-326.

TRISOBNO lastniško stanovanje, centralna, telefon, prodam. Cena po dogovoru. Tel. 27-945.

STANOVANJSKA OPREMA

ŽAMETEN kavč–trosed in zamrzovalno omaro, prodam. Tel. 31-564.

CAM otroško posteljo, zložljivo v potovalko, ugodno prodam. Inf. dop. na tel. 714-141 int. 46, zvečer 713-385.

KOMBINIRAN italijanski voziček, ugodno prodam. Inf. dopoldan 714-141, int. 40.

KOMBINIRAN otroški voziček dino, modro–vijolične barve, dobro ohranjen, prodam. Tel. 772-568, popoldan.

PEČ za centralno ogrevanje, od 25–30 tisoč kalorij, ugodno prodam. Tel. 063/821-563, popoldan.

OMARO za dnevno sobo, prodam. Inf. na tel. 38-309.

VESTNIK

069

POSEST

HIŠO, z 90-arsko parcelo, ob asfaltni poti, prodam. Informacije ob delavnikih po tel. 21-364, med 14. in 15. uro.

ENOINPOLSOBNO STANOVANJE v Murski Soboti, prodam. Tel. (064) 58-005.

VINOGRAD z brunarico prodam. Tel. 75-577.

TRAVNIK NA HOTIZI prodam. Tel. 348-768.

HIŠO, v 3. gradbeni fazi, pri Sv. Juriju na Goričkem. Cena in plačilo po dogovoru. Tel. 57-083.

52 AROV MEŠANEGA GOZDA v Vidoncih prodam. Anton Pozvek, Kidričeva 3, M. Sobota, po 15. uri.

50 AROV MEŠANEGA GOZDA na Goričkem prodam. Tel. 23-364 od 18. do 21. ure.

HIŠO, novejšo, mansardno, v Murski Soboti, ugodno prodam. Miklošičeva 5/a, tel. 32-401.

HIŠO ALI STANOVANJE v Murski Soboti prodam ali dam v najem stanovanje in gostinski cvrtnik za pomfrit, prodam. Tel. 22-296.

GRADBENO PARCELO v Lipovcih, novo naselje, 500 m od glavne ceste, sončna lega, 7 arov, prodam. Tel. 25-437, po 16. uri.

POČITNIŠKO HIŠICO, primerno za bivanje, v Moravskih Toplicah, prodam. Tel. 49-253.

STAREJŠE DVOSOBNO STANOVANJE v središču Murske Sobote prodam. Tel. 26-094.

VINOGRAD, 620 trsov, brajde, s kletjo, s posodo, 700 l lanskega vina, prodam. Tel. 70-372 od 18. do 20.30. Cena ugodna.

KMETIJSKA MEHANIZACIJA

SEJALNICO IMT, novo, dvoredno, in peč za centralno kurjavo, staro 5 let, prodam. Tel. 87-730.

NOV MOTOR za traktor Ferguson 539 prodam. Marjeta Rogač, Serdica 46.

300-LITRSKO ŠKROPILNICO, novo in koruzni kombajn, enoredni, na traktorski pogon, prodam. Marič, Rogašovci 44.

ENOOSNO PRIKOLICO, nosilnost 3 tone in prikolico za živino, 150×250 cm, prodam. Jože Bertalanič, Pertoča 9.

DVA TRAKTORJA STEYR 18 in 15 prodam. Veren, Sebeborci 92.

OBRAČALNIK SONCE, čevljarski šivalni stroj in dve gumi, 165×13, prodam za 30% NOVE CENE. Štefana Kovača 158, Turnišče.

KOSILNICO LAVERDA, obračalnik Panonija 220 in brejo telico prodam. Gaberje, tel. 76-136.

KOSILNICO BCS, bencin, petrolin in nov AKME dizel, motor za BCS, prodam. Hribar, Zg. Konjišče 9.

DELO

ZA DELO V NEMČIJI iščemo mlajšo upokojenko, KV-kuharico, samostojno, brez obveznosti, z vsaj pasivnim znanjem nemščine. Inf. po 20. uri, tel. 48-623

UPOKOJENKO iščemo za varstvo starejšega moškega za celodnevno oskrbo. Stanovanje zastonj, tel. 24-065

STRUGARJA – REZKALCA z večletno prakso zaposlim. Strojno ključavničarstvo, Štefan Kranjec, Martjanci, tel. 48-399

ŽIVALI

PLEMENSKO prasico ca. 100 kg, prodam. Tel. 39-778.

TELICO težko okrog 500 kg, prodam. Marija Levec, Začret 19, Škofja vas.

TELICO simentalko, brejo 6 mesecev, rodovniško v A kontroli, prodam. Alojz Turnšek, Šmartno 1, Šmartno v Rož. dolini.

KOZO brez rogov, srnato, prodam. Tel. 32-133.

TELICO brejo 4 mesece, prodam. Tel. (063) 779-168.

KRAVO simentalko, brejo, odlično molznico, teličko in žvice, prodam. Adolf Lipuš, Zvodno 63, Celje.

MLADIČE belega pudlja, srednji, z rodovnikom, prodam. Tel. (063) 726-248.

PLEMENSKE solčavske ovce, prodam. Robert Gornc, Srževica 6, Ponikva pri Grobelnem.

DVA prašiča za zakol, domače reje, lahko tudi polovice (ca 35 kg), prodam. Tel. 26-586.

PERZIJSKO muco, belo, čisto, prijazno, prodam. Tel. 713-170, dopoldan.

KRAVO, staro 4 leta, 8 mesecev brejo, prodam. Ervin Šeruga, Radovci 63, tel. 53-199.

KRAVO, kontrola A, brejo 9 mesecev, s četrtim teletom, prodam. Franc Ostrc, Vučja vas 26, Križevci pri Ljutomeru.

KOZO Z MLADIČEM prodam. Motovilci 5, tel. 53-160.

MALE PUJSKE stare 8 tednov, prodam. Rakičan, Zvezna 15.

TELICO brejo 9 mesecev, prodam. Štefan Agg, Kamovci 22.

RAZNO

SEDEŽNO GARNITURO, kotno, ugodno prodam. Tel. 21-959

ELEKTROMOTOR ZA SESALNIK Iskra, 1000 W, nov, 60% ceneje in rdeče vino prodam. Krištanci 16, tel. 82-802

BARVNI TV GORENJE, ekran 5, teletekst, nov, 45.000 SLT, in barvni TV Gorenje, ekran 66, daljinsko upravljanje, 22.000 SLT, prodam. Merklin, Vidonci 115

PRODAM ODLIČNO VPELJANO PROIZVODNO OBRTNO DEJAVNOST tekstilne stroke s pogodbami za delo, stroji, inventarjem in delovno silo. Naslov v upravi lista.

BETONSKE CEVI, 120 kom, 15 premera in nakladalnik hlevskega gnoja za Steyr 430, čelni, prodam. Janez Fartelj, Sebeborci 21, tel. 48-177

KOMPRESOR DVOCILINDERSKI, pnevmatski zabijalnik za tapetnike, enofazno črpalko z rezervoarjem, enofazni motor 1,5 kW, os za krožno žago, masivno, in Zastavo 750 v dobrem stanju, neregistrirano, prodam. Tel. 24-382

ŽENSKO KOLO prodam. Tel. 81-367

ŠTEDILNIK (2 elektrika, 4 plin) in pralni stroj, vse v dobrem stanju, prodam. Trstenjakova 39, M. Sobota

TRSJE ŠMARNICE in semenski krompir dezire, prodam., Tel. 72-123

ELEKTRIČNI BOJLER, 60-litrski, nov, zamrzovalno skrinjo, 210-litrsko in sadike pelargonij (visečih muškalinov) vse po zelo ugodni ceni prodam. Bakovci, Stara ulica 1.

KOVAŠKI MEH, dolg in 200 kosov 6-rebrnih salonitnih plošč prodam Ivan Lipaj, Cvetkova 46, M. Sobota

GUME 205/60 HR 14 s športnimi platišči, skupaj ali posebej, prodam. Tel. 78-728

SUH rezan les in hlode prodam. Tel. 25-110

SENO in vino šmarnico prodam. Vučkič, Selo 125

PROFESIONALNI pekač za palačinke s stojnico (plinski), prodam. Inf. po tel. (063) 31-649.

BELO otroško posteljico z jogi vložkom, ugodno prodam. Tel. (063) 776-024.

ZAPAKIRANO lepo splanico, kavni avtomat, ugodno prodam. Tel. 24-293, zvečer.

ZAMRZOVALNO skrinjo in jogi vložek, ugodno prodam. Tel. 732-231, popoldan.

HLADILNIK Gorenje, nov, zapakiran, 50 l, prodam. Tel. 29-431.

Gradbeni material

PARKET, lamel 1S, nov, 25% ceneje, prodam. Tel. 28-223, 33-112, int. 4351, Pulko.

STREŠNIK, nov, rdeč, betonski, 2000 kosov in očiščeni polni zidak 5000 kosov, ugodno prodam. Tel. 723-475, popoldan.

BALKONSKO okno, prodam. Informacije zvečer, tel. 772-480.

akustični aparati – glasbila

VIDEOREKORDER univerzum hi-fi stereo, nerabljen, v garanciji, prodam za 600 DEM. Špegel, tel. 850-736.

NOV klarinet amati, prodam. Inf. po tel. 36-927.

DIATONIČNO harmoniko C, F, B, ugodno prodam. Vili Videnc, Zidanškova 11, Celje.

DIATONIČNO harmoniko C, F, B, melodija, manjše dimenzije, prodam za 950 DEM. Tel. 713-793, od 20. do 21. ure.

OTROŠKI športni voziček chicho in priklop za Z 101, prodam. Tel. 36-130.

CISTERNO za kurilno olje, 1000 l, prodam. Tel. 726-008, po 20. uri.

KAMNITE granitne robnike, deb. 10 cm, ca. 70 m, po zelo ugodni ceni prodam. Tel. 711-065, Žalec.

PRIKOLICO za osebni avto in prikolico za lažji traktor ter motorno škropilnico štil, prodam. Ivan Kovač, C. v Debro 1, Laško, tel. 731-377.

NOV oljni gorilec Libela, prodam za 50.000 SLT, Tel. (063) 36-399.

ŠTIRI jopice za dojenčka, ugodno prodam. Tel. (063) 701-192.

400 l vina, laški rizling, prodam. Inf. po tel. (062) 411-833.

SLADKO krmo prodam. Tel. 748-158.

KRME otave, okoli 2 toni, prodam. Karl Jakop, Pristava 2, Dobrna.

VIKEND v okolici Šmartno v Rož. dolini, kamp prikolico brako in čoln maestral, prodam. Brane Korošec, Škapinova 14, Celje.

NOV polkavč in synthesizer casio MT-100, za polovično ceno, prodam. Tel. 37-989.

SEMENSKI krompir, lanski uvoz, prodam. Prislan, Poljče 2, Braslovče, tel. 726-103.

ELEKTRIČNI štedilnik gorenje in tomos avtomatik, prodam za 100 DEM. Tel. 33-377.

KLETKE za kunce in pralni stroj, prodam. Tel. 741-493.

GUMI voz, nov, z zavorami in fiat 850 za rezervne dele, prodam. Novak, Orova vas 14 a, tel. 721-464.

GUME za tovorno vozilo, montirane, 825 × 20, prodam. Gume so 80%. Tel. 35-442, Franc st.

TELICO simentalko, brejo štiri mesece in parcelo 55 arov, na lepi sončni legi, prodam. Informacije: Klanc 29, Dobrna.

VIDEOTEKO z 800 original kasetami (avtorske pravice) prodam. Cena po dogovoru. Tel. 38-848.

SEMENSKI krompir desire (22 SLT), koruzo (15 SLT) in pujske za nadaljnjo rejo, prodam. Jože Stadler, Zagar 40, Bistrica ob Sotli.

DOLENJSKI LIST

068

POSESTI

HIŠO na Radovici, ob cesti, takoj vseljivo, prodam. Tel. 061/24-823

HIŠO na Ratežu pri Novem mestu, 4. faza gradnje, kletni prostori, prirejeni za obrt ali lokal, prodam. Tel. 28-850, 21-218

VIKEND HIŠICO v bližini Trebnjega, primerno za bivanje, po ugodni ceni prodam. Tel. 28-706

ZIDANICO, z majhnim vinogradom, v Semiški Stari gori na lepi sončni legi, prodam. Cena 16.000 DEM. Tel. (068) 25-900, od 19. do 21. ure

GRADBENO PARCELO, v velikosti 14 a, na Potoku pri Straži, prodam. Tel. 22-661

PRODAM starejšo stanovanjsko hišo, 5 km od Trebnjega. Cena 20.000 DEM. Prodam tudi 47 a veliko njivo. Tel. (061) 851-061, od 9. do 13. ure

POSESTVO v Podlucah št. 11, Raka, prodam. Interesenti naj se javijo na tel. (041) 440-579

NJIVO (8 a) na Vinjem Vrhu, primerno za vikend, elektrika na parceli prodam. Možna menjava za terensko vozilo do 5000 DEM. Muhar, Orešje 14, Šmarješke Toplice

NA BIZELJSKEM prodajamo parcelo s starejšo hišo. Cena okoli 20000 DEM. Informacije na tel. (061) 341-568

ZEMLJIŠČE (polovica travnik, polovica gozd) na Jagodniku – Nova gora, primerno za vikend ali vinograd prodam. Tel. 20-507, v četrtek popoldne

ZIDANICO s parcelo, na Otavcu pri Črnomlju, ugodno prodam. Tel. (068) 58-690

IZREDNO! Ugodno prodam gradbeno parcelo pri Šmarjeti. Tel. 24-149, dopoldne

PARCELO z gozdom, skupne površine 2,4 ha, v Vrčicah ob partizanski magistrali (pri Semiču) ugodno prodam. Tel. (068) 23-241, od 15. do 20. ure

STANOVANJSKO HIŠO, v Novem mestu, velikost 105 m² stanovanjski prostor, 61 m² poslovni prostori in 94 m² vrta. Inf. na tel. (063) 857-584 ali 831-502

SVETUJEMO, PROIZVAJAMO, PROJEKTIRAMO, PRODAJAMO, MONTIRAMO

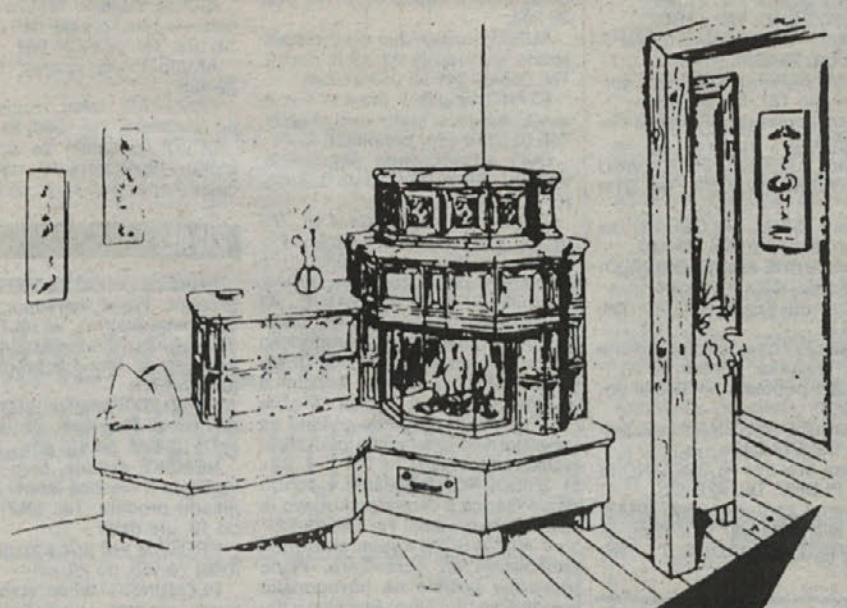

- zdravo in ekonomično gretje
- ekološko čisto okolje
- lahko vzdrževanje
- kakovost in trajnost peči
- prijetna toplota za vaš dom

NOVO

- toplozračni vložki »SUPRA« s termosteklom
- fugirna masa PALESIT

- ob gotovinskem plačilu 10% cassasconto
- obročno odplačevanje 1 + 3

VSE NA ENEM MESTU
- kmečke peči
- kamini
- toplozračne peči
- štedilniki
- pizza peči
- polmontažne peči

RIONIR keramika VARUJMO NARAVO

INFORMACIJE:
JOŽICA MIKLOŠIČ
Lerjakova 52, Pekre—Limbuš
MARIBOR, tel.: (062) 631-375

RIONIR keramika d.d.
68000 Novo mesto
Slakova 5
tel. (068) 21-201, 26-016, 26-015
fax (068) 24-298

SVETUJEMO, PROIZVAJAMO, PROJEKTIRAMO, PRODAJAMO, MONTIRAMO

BERITE IN NAROČAJTE
SVOBODNA
TV-15
MISEL

STANOVANJSKO HIŠO v Črnomlju, Železniška cesta 26, ugodno prodam. Tel. (068) 51-595

HIŠO v Brežicah v tretji gradbeni fazi, prodam. Tel. (0608) 77-342

HIŠO v vrtom (10 x 11) v okolici Novega mesta prodam. Tel. (064) 871-095

GRADBENO PARCELO na Hrastu (1000 m²), 10 DEM 1 m², prodam. Tel. (068) 50-090

V BELI KRAJINI prodam kmetijo (10 ha gozda, 0 10 ha zemlje). Hiša je stara, z gospodarskim poslopjem. Tel. (061) 224-696

STAREJŠO HIŠO in travnik na Dolnjih Kamencah prodam. Iztok Lopatič, Ljubljanska 16, Novo mesto

MEŠANI GOZD v bližini Trebnjega ob avtocesti, prodam. Tel. (063) 776-192

HIŠO na Ratežu, v IV. gradbeni fazi, obrtni prostor izdelan, prodamo. Tel. 28-850, 21-218

STAREJŠO HIŠO z manjšo kmetijo, 1,5 na ha na Suhorju pri Metliki prodamo. Inf. na tel. (061) 454-383

GOZD IGLAVCEV na Globelnem, v bližini lovske koče pri Pristavi, mešan gozd v Beznicah pri Ravneh prodam. Tel. (0608) 21-003

SREDNJO KMETIJO, z zemljo (4 ha) ali brez, 6 km od Otočca, ob avtocesti prodam. Tel. (068) 349-130

NA LEPI razgledni točki v Smolenji vasi, 4 km iz Novega mesta prodam gradbeno parcelo (1740 m²) z vso dokumentacijo. Primerno za obrt ali gostinski objekt. Cvetka Šušteršič, Šukljeva 13, Novo mesto

STANOVANJE

STANOVANJSKO PRAVICO za dvoinpolsobno novo stanovanje 64 m², prodam. Marjana Stopar, Slavka Gruma 88, Novo mesto

STANOVANJE v Zagrebu 53 m², center, telefon, plin, zamenjam za Novo mesto ali Brežice, inf. Rozika Košir, Krška 3, Kostanjevica na Krki, tel. 0608/60-137

V TREBNJEM prodam enosobno stanovanje (43 m²). Cena 1000 DEM/1 m². Tel. 068/45-176, vsak dan

STANOVANJE – garsonjero v Novem mestu najamem. Tel. 24-819

DVOSOBNO STANOVANJE v Novem mestu oddam v najem. Tel. 28-412

TRISOBNO STANOVANJE v Trebnjem, s telefonom, centralno in delno opremo, prodam najboljšemu ponudniku. Tel. 068/45-105

DVOINPOLSOBNO STANOVANJE (68 m²), v ulici Majde Šilc, v 1. nadstropju, toplovod, centralna, telefon, zamenjam za hišo v bližini Novega mesta . Tel. 27-996

ODDAM STANOVANJE(50 m²), možni poslovni prostori v centru Novega mesta. Tel. 066/74-378, zvečer

DELO

KUHARICO ALI KUHARJA redno ali honorarno zaposlim. Tel. 23-770

KV KLJUČAVNIČARJA in NK delavca v kovinski stroki zaposlim. Tel. 061/785-092

ČE VAS ZANIMA prodaja zavarovanja, pokličite na tel. 061/881-361, od 16. do 20. ure

ZASLUŽEK 50.000 SLT mesečno nudim. Lasten prevoz. Informacije v petek, tel. 23-640

SIMPATIČNA DEKLETA dobijo delo za šankom. Tel. 068/22-366

IŠČEMO akviziterje za prodajo čistil NOLI. Tel. 84-855

DEKLE za delo v gostinstvu zaposlimo. Tel. 0608/60-252

PIZZERIJA z okrepčevalnico, v lepem kraju Zgornjega Posočja, takoj zaposli 3 prijazna dekleta za strežbo. Lahko tudi brez prakse in izobrazbe. Stanovanje in hrana sta preskrbljeni. OD in delovni čas po dogovoru. Tel. 065/81-489

ŽENSKO za knjigovodska in administrativna dela za obrt in podjetje, iščemo. Tel. 33-333

IŠČEM dekle za strežbo v gostilni. Tel. 063/741-748

MLAJŠO natakarico z delovnimi izkušnjami, zaposlimo. Bistro–čajnik, tel. 772-034

DELO na domu dobi šivilja ali krojačica s kvalitetno izdelavo. Tel. 441-380, popoldan

ZAPOSLIM natakarico ali osebo, ki ima veselje za delo v bistroju. Pogoj: lastni prevoz! Šifra: OKOLICA CELJA

PEKA s prakso zaposlimo v Celju. Tel. 772-221

ŠTUDENTSKO dekle za delo v bonbonieri, honorarno zaposlim. Tel. 36-867

DEKLE za strežbo v bistroju redno zaposlim. Šifra: OKOLICA CELJA

PRODAM

ČRNE PUDLJE, mladiče, prodam. Tel. (068)85-011

OTROŠKI VOZIČEK DINO, nov, prodam za 12.000 SLT. Tel. 26-736

BREJO KOZO in plemenskega kozla prodam. Tel. 064/44-559

NAMIZNI šivalni stroj prodam. Tel. 068/25-662

GOSTINSKI kotni šank, malo rabljen, prodam. Tel. 0608/33-905

OVERLOCK PFAFF, entlarico, 4-nitno, novo, nerabljeno, z garancijo, ugodno prodam. Tel. 064/215-650

PRODAM dve strešni okni. Tel. 068/25-000

PRODAM tračno žago, cirkular in trajno žarečo peč. Tel. 068/23-789

DIATONIČNO HARMONIKO (be, es, as duri) prodam. Tel. 52-652

DOMAČO SLIVOVKO, večjo količino, prodam. Tel. 0608/33-516

PRODAM kompletno opremo za bistro in motor BT 50 ter pletilni stroj. Tel. 068/42-378, ob 16. do 20. ure

OSLA, težkega 150 kg, ugodno prodam. Tel. 064/401-214

PRODAM mizarsko tračno žago ali menjam za kombinirko Mio hobi in jugo 45 AX, letnik 1987

CVIČEK, večjo količino, prodam. Jože Švalj, Dol. Brezovica 5, Šentjernej

PRODAM leseni nadstrešek (šupo), vključno s kritino, velikost 30 × 12 m. prodam. Bobič, tel. 50-229, zvečer

NEMŠKI OLJNI GORILEC, malo rabljen, ugodno prodam. Tel. 25-827

PRODAM malo rabljene kuhinjske elemente, 5 m za 450 DEM. Tel. 20-507, v četrtek popoldne

UGODNO prodam 3000 kg hribovskega sena. Tel. 26-550, popoldne

PRODAM večjo količino sena. Tel. 0608/32-836

NOV, NERABLJEN kombiniran univerzalni stroj S–11 Mio Standard Osijek, prodam. Ivan Bregar, Bela Cerkev 26, Šmarješke Toplice

UGODNO PRODAM samonakladalko za seno, nemško, obračalnik za seno, cisterno /2200 l/ za gnojevko, kosilnico BCS in traktorsko škropilnico. Tel. 068/84-647

TRAKTORSKO FREZO BATUJE, novo, nerabljeno, prodam. Tel. 0608/75-575

TRAKTOR IMT 535 ugodno prodam. Tel. 57-247

KOMBAJN ZMAJ, delovna širina je 3,60 m, prodam. Tel. 068/42-144

KROŽNE BRANE, 3 kom., 20 diskov, nove, prodam. Tel. 068/41-116

MOTOKULTIVATOR GORENJE MUTA, star tri leta, prodam. Tel. 20-507, v četrtek popoldne

ZELO ugodno prodam starejši traktor zetor 3511 S, fiat Štore 404. Tel. 068/47-857

KOSILNICO FIGARO z vozičkom prodam. Tel. 0608/75-599

TRAKTOR ZETOR 5211, star 6 let, in zadnjo traktorsko kosilnico prodam. Janez Agnič, Desinec 8, Črnomelj, tel. 52-141

PRODAM motokultivator Gorenje muta universal /95000 SLT/. Tel. 068/76-373

KUPIM

V METLIKI ali okolici kupim starejšo hišo ali gradbeno parcelo. Tel. 068/28-254

OBVEZNICE PTT Celje, kupim. Tel. 771-065, od 7. do 14. ure, Brane

GRADBENO parcelo v okolici Celja, kupim. Tel. 29-539, popoldan

500 m² smrekovih letvic za opaž, kupim. Tel. 771-034, Peter Rom, zvečer

EMAJLIRANI sokovnik EMO, nov ali dobro ohranjen, kupim. Tel. 28-494

GARSONJERO ali manjše stanovanje, do 35 m² na relaciji Celje–Dobrna, kupim. Špindler, tel. 061/310-935 ali 061/455-298

NAKLADALKO rabljeno /15 m³ ali 17 m³/, kupim. Inf. na naslov Planko, Škarnice 33, 63224 Dobje ali tel. 063/783-109, po 19. uri

RAZNO

MOGOČE PRIMEREN FANT, 40 let, želi spoznati žensko od 25 do 40 let. Delam v tujini. Šifra: POMLAD

V NAJEM za košnjo oddam travnik v Gotni vasi. Tel. 24-878

TRGOVINO z mešanim blagom v Brežicah prodam. Tel. 0608/77-342

ODDAM vpeljan gostinski lokal. Informacije od 8. do 10. ure. Tel. 068/20-375

V NOVEM MESTU oddam poslovni prostor (120 m²), opremljen, s telefonom in pohištvom, primeren za pisarne in predstavništvo. Tel. 061/451-504

V CENTRU TOLMINA prodam opremljen kiosk za prodajo slaščic in toplih sendvičev, lahko tudi kot bife ali trafika. Možnost premestitve. tel. 065/81-489

GORENJSKI GLAS

064

OPREMA

PLETILNI STROJ Simac, enoredni, prodam. Tel.: 067/69-223

PISALNI stroj in črpalko (vino in kurilno olje), prodam. Tel.: 066/22-425

STROJ, za izdelavo žebljev do 5 cm, prodamo za 6.800 DEM. Tel.: 065/86-165

STRUŽNA AVTOMATA, starejša SAMPSON, fi 14, Peterman fi 22, dolžinsko struženje, v delovnem stanju, zelo poceni prodam. Tel.: 066/74-177

ZAMRZOVALNO SKRINJO, 350 l, prodam. Tel.: 067/61-628

FOTOKOPIRNI STROJ in RAČUNALNIK AT, prodam. Tel.: 066/73-924

PRALNI STROJ obod VM 600, malo rabljen, ugodno prodam. Tel.: 066/22-113 ali 066/23-231

PEČ feroterm, za centralno, 32.000 kcal, brez bojlerja, ugodno prodam. Tel.: 065/62-967

Prodam barvni TV SPREJEMNIK ORION, ekran 38 cm. Tel. 631-572

Prodam nov barvni TV s teletextom, ekran 56. Tel. 621-765

Prodam, nov, zapakiran trifazni, dvotarifni ŠTEVEC 20 odstotkov ceneje. Tel. 212-911

PAJEK V 04, obnovljen, poceni prodam. Tel. 061/749-061

OVERLOCK Pfaff – Entlarico novo prodam. Tel. 215-650

Barvni TELEVIZOR, ekran 56 cm, z daljinskim upravljanjem, prodam. Tel. 064/217-733

Prodam komplet Grabnarjevo NAVEZO, SUŠILNO NAPRAVO Vihar, tel. 64-213

KOSILNICO, vrtno, električno, poceni prodam. Tel. 328-062

Prodam manjši CIRKULAR, še nerabljen. Zupanec, Hrastje 20, Kranj

Prodam barvni TV BLAUPUNKT. Tel. 631-784

POSESTI

Oddam PROSTOR za skladišče, 30 m². Tel. 312-259

VIKEND na Krku, zamenjam za vikend na slovenski obali ali bližini toplic. Tel. 217-733

V gozdu Martuljku prodam HIŠO 100 m² stanovanjske površine, PARCELO 1000 m². Tel. 89-183 od 18. do 20. ure

V Gostečah kupim novejšo HIŠO z malo zemlje ali zamenjam za hišo v Ratečah. Šifra: HIŠA

STANOVANJA

Oddam GARSONJERO! 1-letno predplačilo. Tel.: 326-162

V Škofji Loki, v Groharjevem naselju prodam GARSONJERO, 23 m². Tel.: 621-535, do 14. ure, 622-685, po 17. uri

Zamenjam dve družbeni dvosobni STANOVANJI za večsobno. Tel.: 32-145

Zamenjam GARSONJERO na Planini, za dvo- ali enosobno stanovanje (ni potrebno ogrevanje), lahko tudi v okolici Kranja. Tel.: 329-096

Dve lastniški STANOVANJI zamenjam za manjšo hišo. Šifra: KRANJ

Prodam večjo starejšo HIŠO v Bohinju. Tel.: 721-008

Prodam 1-sobno STANOVANJE v Kranju. Tel.: 331-588

ZAPOSLITVE

Iščem PRIPRAVNICO za delo v živilski trgovini. Ponudbe v trgovini KRAČMAN na Drulovki v sredo od 12. do 16. ure

ZAPOSLIM kvalificiranega ali polkvalificiranega SLIKARJA. Tel.: 242-238

Če želite DELO z dobrim plačilom vsak teden pokličite dopoldan na tel.: 59-159

PRODAJALKO tekstila zaposlim na Bledu. Tel.: 76-808

RAČUNOVODJO redno ali pogodbeno zaposli zasebno podjetje v Kranju. Tel.: 214-377

Nudim odlično plačano honorarno DELO. Tel.: 41-136

Ste marljivi in ambiciozni, želite dober ZALUŽEK, pokličite na tel.: 78-604

S poštenim načinom dela lahko zalužite preko 100.000 SLT. Tel.: 82-217

RAZNO

Upokojenec – vdovec IŠČE gospodinjo, vdovo do 60 let, nekadilko, voznico, kajžico imam pri Kranju. Šifra: VOZIM, NE KADIM

AUDIO KOMPONENTO – kasetofon, prodam za 9.500 SLT. Tel.: 065/62-788

TV NOKAI ITT, prodam. Tel.: 066/31-793

DIRKALNO KOLO motobecane prodam ali zamenjam za gorsko kolo. Tel.: 065/48-694

ADRIA 500 OPTIMA 3 in 2, izvozno opremljena, letno-zimski model, vgrajen plinski štedilnik, hladilnik, peč, dvojna zasteklitev, WC, tuš, predprostor, samo dvakrat kampirana, ugodno prodam. Tel.: 065/71-343

Prodam PANJE s čebelami, TOVORNJAK TAM 5000 prirejen za prevoz panjev, TOČILO 4 satno za med, aluminijastno, 1000 kilogramov sladkorja zaradi smrti očeta. Tel. 421-651, vsak dan od 15. ure dalje

Prodam CIRKULAR 1 KW in šidel DIMNIK 9 m z zračnikom in STIROPOR 5 cm, ter stekleno VOLNO – tervol, 4 m³. Tel. 312-322 Pot v Bitnje 32, Stražišče – Kranj

Prodam CIPRESE različnih velikosti in srebrne SMREKE. Tel. 323-141

Prodam traktorsko KOSILNICO Vikon, novo, po stari ceni in hrastova, ter bukova DRVA in 3-fazno gradbeno DVIGALO. Poženik 13

Ugodno prodam OMARO za v dnevno sobo in OMARO za v predsobo. Tel. 621-336

Prodam pomivalno KORITO rostfrei – novo mešalno – pipa – za lijak, novo mešalno – pipa – za tuš, vse novo in 30% ceneje. Tel. 324-039

Prodam lesene POSODE za rože. Tel. 43-489

Prodam bukova DRVA! Preddvor 10

Prodam LESENO BARAKO 6 x 4. Tel. 422-006

Prodam nov STREŠNIK bobrovec, kom. 400 SLT. Tel. 312-259

Prodam PLANKE, za prikolico –kiperico. Pungert 9, Šk. Loka. Tel. 632-714

Prodam dobro ohranjene PREVLEKE za RENAULT 4. Tel. 67-143

Prodam OTAVO. TEI. 46-283

Prodam SENO in KROMPIR desire za seme. Rakovec, Poljšica 8, tel. 70-223

Prodam SENO. Tel. 215-095

Prodam SENO. Tel. 421-020

Prodam SENO. Dobro polje 3, Brezje. Tel. 79-839

Prodam SENO in OTAVO. Zgornje Jezersko 127, tel. 44-129

Prodam semenski KROMPIR Desire. Voklo 12

Prodam BAKRENO PLOČEVINO in BETONSKE KVADRE. Tel. 211-809

Prodam ŠKRIL PLOŠČICE za prekrivanje strehe. Tel. 66-140

Prodam SUHE SMREKOVE PLOHE. Korošec, Milje 3, Visoko

Prodam JELŠEVE HLODE. Tel. 631-929

Prodam 20 komadov sive strešne OPEKE Trajanka, komad 60 SLT. Tel. 82-261 dopoldan in 83-336 popoldan

Prodam 2,1 m³ TERANOVE Zreče. Tel. 061/613-092

Prodam brezovo HLODOVINO in borove PLOHE. Tel. 422-635

Prodam 3 kom. notranjih VRAT, s podboji, po 4.500 SLT/kom. in 5 m³ MIVKE po 950,00 SLT – tel. 631-420

primorske novice

066

POSEST

NEDOKONČAN objekt z vrtom v Bovcu ugodno prodam. Tel. 065/86-193, do 9. ure in zvečer od 19. do 21. ure.

HIŠO z gospodarskim poslopjem in nekaj zemlje prodam. Tel. 065/49-130.

POSLOVNA PROSTORA na Gradnikovi v Novi Gorici, 38 in 19 m², ločeno ali skupaj, oddam takoj. Možnost tudi gostinstva. Pisne ponudbe pošljite na novogoriško uredništvo pod šifro: Ugodno.

PARCELO primerno za vinograd, 9242 m² v Oseku, prodam. Tel. 065/21-520.

STAREJŠO stanovanjsko hišo na Lokvah v neposredni bližini smučišča ob cesti Lokve – Predmeja prodam. Tel. 061/273-454, zvečer.

EXPORTER d.o.o. – Izola
UVOZ – IZVOZ
– REZERVNI DELI TEHNIČNE OPREME
– ČISTILA IN ŠAMPONI PRIZNANE FIRME
SYNCHEM S.p.A
IZ ITALIJE
– TUNE V KONZERVI, TESTENINE, PIŠKOTI
PRODAJA NA VELIKO ZA TOLARJE
TEL./FAX. 066/62-747

8 km iz Kopra ugodno prodam novejšo hišo, 150 m² dodatno poslopje, 1.800 m² zemlje in parcelo 1.300 m², primerno za gradnjo, mirna lega. Tel. 066/23-596, vsak dan od 14. do 20. ure, razen nedelje.

HIŠO, starejšo, na Primorskem, kupim. Lahko potrebno adaptacije. Možna zamenjava s stanovanjem. Tel. 066/76-685, po 20. uri.

HIŠO v centru Pirana, Ulica Svobode 19, z dvema apartmajema, teraso in kletjo, prodam. Tel. 066/75-722.

ZAZIDLJIVO parcelo ali vikend, ali staro hišo, z malo zemlje, na slovenski obali, kupim. Tel. 062/766-195.

HIŠO, novejšo, 220 m² in 4.000 m² zemlje, s sadovnjakom okrog hiše, pogled na morje, v okolici Kopra, prodam. Tel. 066/58-205, do 8. ure zjutraj.

HIŠO z delavnico (kovinska ali mizarska) v Novi Gorici prodam. Tel. 065/22-629.

STANOVANJA

ENOSOBNO ali dvosobno stanovanje, v Ankaranu, kupim. Tel. 066/51-553.

DVOSOBNO stanovanje, v Novi Gorici, prodam. Tel. 065/23-271, od 19. do 21. ure.

BOVEC – apartma, 41 m², v Kamniški vasi, opremljen, prodam za 50.000 DEM. Tel. (061) 446-696, po 15. uri.

GARSONJERO 26 m², v Kopru (primerno tudi za poslovni prostor), prodam. Tel. 066/41-625, dopoldne in 066/24-815, popoldne.

IZOLA – LIVADE, trisobno opremljeno stanovanje z balkonom, 74 m², 1.400 DEM za m², prodam. Tel. 061/446-696, po 15. uri.

DVOSOBNO stanovanje, na Markovcu, prodam ali zamenjam za garsonjero z doplačilom. Tel. 066/36-261.

KUPIM novejše dvo do dvoinpolsobno stanovanje v I. ali II. nadstr. Tel. 066/61-241 ali 066/24-228.

STANOVANJSKO pravico stanovanja, mogoče staro hišo, kupim. Tel. 051/619-665, popoldan.

DVO ali večsobno stanovanje, v Kopru, kupim. Plačilo po dogovoru. Tel. 066/58-281.

TRISOBNO STANOVANJE, (69 m² IV) v Novi Gorici prodam. Ponudbe pošljite na novogoriško uredništvo pod šifro: Nova Gorica.

ENOSOBNO STANOVANJE, 43 m², prodam v Novi Gorici, pisne ponudbe pošljite na novogoriško uredništvo pod šifro: 50.000 DEM

NAJAMEM sobo s kopalnico v Novi Gorici ali okolici. Plačilo v DEM. Pisne ponudbe pošljite na novogoriško uredništvo pod šifro: veliko odsotnosti.

TRISOBNO stanovanje v centru Nove Gorice s centralno kurjavo in telefonom prodam. Tel. 065/23-521.

V AJDOVŠČINI kupim enosobno stanovanje ali garsonjero. Pisne ponudbe pošljite na novogoriško uredništvo pod šifro: Plačljivo v devizah.

DELO

GOSTIŠČE na primorskem, išče kuhajra, natakarja in pomivalko. Tel. (066) 59-212

ŽENSKO, za nego bolnika na domu, od 8. do 15. ure, iščem. Tel. (066) 75-920

IZREDNA priložnost – Delo v tujini. Posredovanje firme in agencije. Tel. (067) 23-794, po 15. ur

KUHARICO, lahko tudi priučeno zaposli Pizzeria Adriatic v Izoli. Tel. (066) 65-342 ali osebno v gostišču Svetilnik, vsak dan po 17. uri

FRIZERKO TAKOJ ZAPOSLIMO. Tel. (065) 26-100 ali (065) 25-804

KUHINJSKO pomočnico zaposli restavracija Topli val Kobarid. Hrana in stanovanje preskrbljeno. Inf. vsak dan od 11. do 23. ure po tel. (065) 85-071

ZAPOSLIM voznika C in E kategorije, po možnosti iz občine Idrija. Tel. (065) 76-316

IŠČEM izvajalce ali pomočnike za izdelavo strehe pri novogradnji v Vrtojbi. Tel. (065) 32-179

ŠOFER C in E kategorije išče honorarno ali redno zaposlitev. Naslov na novogoriškem uredništvu

AKVIZITERKO za prodajo kozmetike iščem. Tel. (061) 739-268

BAR 14 išče dve dekleti za delo v bifeju z izkušnjami. Tel. (065) 23-890.

IŠČEMO dekleta, lepe zunanjosti, od 18 do 25 let za natakarice, lahko tudi nekvalificirane za delo v Restavraciji-Baru, v Italiji (Calibrija). Dobro plačilo! Pismene ponudbe, v italijanskem jeziku na naslov: Bernardini Giuseppe, Strade D. 92, 87043 Bistignano Pr. Cosenza ali pokličite po tel. (0984) 940318, do 19. ure

RIBJA restavracija na Obali, sprejema na delo 4 kuharje ali kuharice. Stanovanje preskrbljeno. Tel. (066) 73-619

PRIVATNA praksa išče mlajšo medicinsko sestro, lahko začetnica. Pogoj: znanje italijanskega jezika. Tel. (061) 115-148

DELO, v trgovini z živili – delikatesa, zaposli pridno in pošteno dekle, po možnosti trgovko. Tel. (066) 32-677

PRIDNO dekle za delo v strežbi gostinskega lokala, iščemo. Tel. (066) 38-363

IŠČEMO vodjo natakarjev in natakarje, natakarice, za sezonsko delo, v restavraciji v Lignanu. Znanje italijanščine (nemščine). Tel. (001) 481-45153, zvečer

DELAVCA, za prodajo sadja in zelenjave, v Postojni, iščem. Tel. (067) 22-842

HONORARNO zaposlitev, dobi oseba iz obalnega območja, za zbiranje naročil prodaje kmetijskih izdelkov. Tel. (067) 22-842

DELAVCA, s prakso za pomoč v vinogradu, iščem. Tel. (066) 73-619

KUHARJA, kvalificiranega, s prakso, takoj zaposlimo. Gostilna TOLAR, Kranja vas, p. Dutovlje, Tel. (067) 64-003

IŠČEM, starejšo žensko za nego ostarele ženske, vsak dan od 10. do 14. ure. Tel. (066) 35-667

AKVIZITERJE, iščemo. tel. (066) 22-425

FRIZERKO, takoj zaposlim. OD po dogovoru. Tel. (066) 81-272

DELO sprejmem za upravitelja blokov. Pisne ponudbe na ogl. oddelek Koper pod šifro: DELAVEN

ŽIVALI

PRAŠIČE, od 20 do 200 kg težke, prodam. Pavel Jagodnik, Koseze 58, Ilirska Bistrica, te. (067) 81-519

LABRADOR, mladičko, črne barve, stare 9 tednov, prodam. Tel. (066) 54-778

PERZIJSKE mucke, stare 5 tednov (polrodovniške), prodam. Tel. (067) 22-648, po 14. uri

NEMŠKE ovčarje, brez rodovnika, stare 2 meseca (starši z rodovnikom) prodam. Tel. (067) 67-633, od 19, ure dalje

PRODAM več koz s kozlički. Tel. (066) 74-158, po 20. uri

PLEMENSKO telico, staro 15 mesecev, prodam. Herej, Temnica na Krasu, tel. (065) 57-517, v soboto in nedeljo

DVE mladi kozi, z mladiči, prodam. Tel. (065) 25-960

SREBRENE pritlikave pudle z rodovnikom, prodam. Tel. (065) 25-293

PETELINE grahaste za rejo ugodno prodam. Tel. (065) 65-441

OSTALO

SPALNICO Avona Rose Brežice, novo, prodam. Tel. 0606/25-704

SMREKOV OPAŽ v vseh dimenzijah, z dostavo prodam za 270 SLT/m². Inf. po tel. (063) 760-686

3 SONČNE kolektorje tehnomont, 105 × 205 prodam. Tel. (065) 76-316

DVE novi okni in les ribnica, 100 × 140, z roleto, prodam 30% ceneje. Tel. (065) 57-375

SONČNE kolektorje ceneje prodam. Tel. (065) 56-467

TRAKTOR IMT 542 prodam. Tel. 065/69-102, v večernih urah.

BCS kosilnico prodam. Inf. po tel. 065/56-851, od 16. ure dalje.

TRAKTOR ferguson 33, potreben popravila, prodam. Cena po dogovoru. Tel. 065/67-428.

RSL
RENAULT SERVIS LEVEC d. o. o.
Levec 54 – 63301 Petrovče

Telefon: prodaja (063) 28-515 od 9. do 12. in od 13. do 17. ure
servis (063) 28-011 od 7. do 17. ure
nadomestni deli, dod. oprema (063) 24-016 od 7. do 17. ure
telefax: (063) 24-057

OBIŠČITE NAS NA SEJMU V HALI C
- **Prodaja vozil RENAULT**
  Prodaja rabljenih vozil
  Popolni servis vozil RENAULT
  Prodaja nadomestnih delov in dodatne opreme za vozila RENAULT
  Avtokleparska in ličarska dela
  Priprava – mešanje barv STANDOX
- **Posebne ugodnosti za kupce novih vozil RENAULT**

RENAULT Avto Žnidarič

AMORTIZER, 200 litrski in TRAKTORSKE GUME 7,50×16, prodam. Tel. 065/56-834.

KOSILNICO, novo, ŠEP, italijanske izvedbe 1502×2, prodam. Tel. 067/82-351.

MOTOKULTIVATOR Barbieri–Zanitti, 7 km, s priključkom, ugodno prodam. Tel. 066/51-434.

MOTOKULTIVATOR Gorenje muta, 10 KS, star 4 leta, original prikolico, frezo in plug, prodam za 3.000 DEM. Niko Nikolič, ul. 25. maja 20/a, Prestranek.

NAKLADALKO, balirko in grablje, tračne za seno, prodam. Tel. 067/21-618.

POGONSKO prikolico, za motokultivator Labinprogres special O. R., prodam. Tel. 066/79-193.

KOPAČICO, kupim. Tel. (066) 64-581 ali 066/33-859.

FREZO LABIN PROGRES 14 KS, s priključki in prikolico, prodam ali zamenjam za malo večji traktor. Tel. 066/58-508.

TRAKTOR IMT 533 ub kosilnico BCS, prodam. Andrej Rok, Žerovnica 3, Grahovo pri Cerknici. Tel. 061/792-062.

TRAKTORSKO PRIKOLICO, 5 tonsko, prekucnik, prodam. Zdravko Žnidarčič, Ložice 3, Anhovo.

KOSILNICO batuje, širine 85 cm, ugodno prodam. Tel. 065/53-484.

FERGUSON 542, malo rabljen, prodam. Dornberk, tel. 065/55-585.

VITEL tajfun, 3 tonski, prodam. Tel. 065/65-706.

POLZELA
tovarna nogavic p.o

V času sejma nas obiščite v naših bogato založenih prodajalnah
JELKA na Polzeli
POLONCA I. na Miklošičevi 1 v Celju
POLONCA II. na Stanetovi 9 v Celju
Poleg modnih nogavic boste lahko kupili tudi:
- *spodnje perilo in spalne srajce*
- *srajce*
- *trenirke*
- *pižame*
- *trikotažo in obleke*

DODATNA PONUDBA:
konfekcija JEANS WRANGLER
Za večje nakupe možnost plačila z več čeki.

MALI OGLAS ZASTONJ KUPON

MOJ NASLOV: _____

Kupon in čitljivo besedilo malega oglasa pošljite na naslov Nova doba, Aškerčeva 15, Celje, s pripisom »Za male oglase« in svojim polnim naslovom. Oglasov pod šifro in oglasov za podjetja in obrtnike ne objavljamo brezplačno.

NOVA DOBA

AVTOMOBILI

FORD TAUNUS, registriran do 8/92, prodam ali menjam za manjši osebni avtomobil, fotoaparat Elikon 35, Tomos automatic, sobni regal BTV ekran 56 (riz), poceni prodam. Lenart Krivonog, Podjavorškova 5, Hudinja–Celje.

GOLF, letnik 1981, dobro ohranjen, registriran do 3/93 in 126 P, prodam. Tel.: (063) 31-094, po 12. uri.

AVTO do 1500 DEM, lahko rahlo poškodovan, kupim. Tel.: (063) 411-388 zvečer, 741-719.

RENAULT 4 GTL letnik 1982 do 1985, kupim. Tel.: 411-388, zvečer.

126 P, letnik 1980, registriran do 10/92, prevoženih 10.000 km, po generalni, prodam. Tel.: /0601/ 76-178.

FIAT 125 P, letnik 1977, prodam. Kovačič Ana, Rečica ob Paki, 63327 Šmartno ob Paki.

OPEL REKORD 20 diesel, letnik 1983, prodam. Tel.: /063/ 701-153, popoldan in 38-011, dopoldan.

CITROËN GS 1,3, letnik 1980, registriran do 6/92, ugodno prodam. Tel. /063/ 31-756, Matjaž.

KOMBI ZASTAVA 850 z nosilnostjo 580 kg ali s sedeži 1 in 7, prodam, cena ugodna. Tel.: /063/ 854-135.

OSTALO

VIKEND HIŠO v Bočni, prodam. Tel.: (061) 867-162.

VESPO PX 200 E zelo ugodno prodam in kombinirani otroški voziček star 7 mesecev, za 50% ceneje. Tel. 39-689.

POMIVALNI STROJ, malo rabljen, ugodno prodam, cena po dogovoru. Tel.: (063) 35-822.

TEKMOVALNO KOLO Bottecchia (800 DEM Columbus cevi, 12 prestav, campagnolo menjalnik prestav itd.) ugodno ptodam. Tel.: (063) 28-263.

SOBO ALI MANJŠE STANOVANJE, najamem čim dlje od mestnega hrupa. Tugo Zaletel, Vodmatska 2, 61000 Ljubljana.

ENOSOBNO DRUŽBENO STANOVANJE s centralno, plinom in toplo vodo menjam za enako dvosobno ali več. Tel.: (063) 39-203.

YUGO 45 Koral, letnik 1988, registriran do XI/92, prevoženih 7800 km, od prve lastnice, prodam, cena 4.600 DEM. Tel.: (063) 26-081, popoldan.

GRAVERSKI STROJČEK z enovrstnimi pisanimi črkami, šablone, prodam. Informacije v komisijski prodajalni Viktorija v Zidanškovi ulici, Celje, cena ugodna.

ENCIKLOPEDIJO SLOVENIJE, prve štiri knjige prodam za 80 DEM po izvodu. Prodam tudi več knjig s področja: grbov, zastav, rodoslovja, pečatov, kovancev... samo resne ponudbe v delavnikih od 19. do 20. ure, na tel.: (061) 313-137 ali na naslov: Janez Zadnikar, Jesenkova 10, 61000 Ljubljana.

FANT S PRAKSO V KLJUČAVNIČARSTVU IN STRUGARSTVU išče delo v Velenju za stalno. Nastop takoj! Tel.: (063) 856-535.

DVOSTANOVANJSKO HIŠO z vodovodom, centralno in telefonom, na 1053 m² parceli, prodam. Hiša je ob glavni cesti v Brezju, Dupleška 38. Tel.: (062) 512-654.

POROČNO OBLEKO št. 38–40, z vsemi dodatki in dekliško obleko za obhajilo, posodim. Tel.: (063) 741-057.

BLACK&DECKER MIZO WM 1000 in električni kabel v kolutu, 50 m, novo, prodam. Tel.: (063) 25-471.

ENOSOBNO STANOVANJE V CELJU (40 m² – dostop z dvigalom), zamenja mlada družina za večje, tel.: (063) 21-444.

DVOSOBNO LASTNIŠKO STANOVANJE V CELJU, velikost 50 m², prodam. Kličite na tel.: (063) 38-117, popoldan.

POHIŠTVO ZA DNEVNO sobo, mizo s šestimi stoli za jedilnico in vgradni hladilnik, vse zelo ohranjeno. Tel.: (063) 21-939.

YAMAHO XTZ 660 Tenere, letnik 1991, prodam. Tel.: (063) 35-832.

BANKOVCE SFRJ 2.000,000, 200, 1.000,000, 100, 500.000, 50, 10, 1000, 500, 50, 100.000 din kupim za 60, 60, 30, 30, 20, 20, 5, 200, 100, 20 ali 5 SLT – samo letnike : 89, 90 in 91 ter kovanec kraljevine YU – 50 din (kralj Aleksander) 1932, glede na ohranjenost do 1.200,00 SLT. Resno na naslov: Janez Zadnikar, Jesenkova 10, 61000 Ljubljana, tel.: (061) 311-137.

MORDA IMATE stare srečke, čekovne kartice, hranilne knjižice, kartice podarim-dobim, sploh vse papirje, povezane z bančništvom. Odstopite mi jih ali pošljite na naslov: Janez Zadnikar, Jesenkova 10, 61000 Ljubljana, tel.: (061) 313-137, od 19. do 20. ure.

TRISOBNO STANOVANJE na Hudinji v Celju, vseljivo takoj, prodam. Tel.: /063/ 36-160.

OPAŽ smrekov, 7 cm, 4 m, neposušen, cena 250/SLT/m². Tel.: /063/ 33-343.

GRADBENO PARCELO v Celju – na Ostrožnem, 595 m² s plačanimi prispevki in že izdanim gradbenim dovoljenjem, prodam. Tel.: (063) 713-103, dopoldan, 732-650, popoldan.

HLADILNIK gorenje 125 l, star 2 leti ter umivalnik,bide in školjko čokoladne barve, prodam. Pintarič Dragica, Polzela 233.

ŽENSKO KOLO, staro dve leti, prodam. Tel.: /063/ 821-410.

PARCELO, vinograd, lokacija Hruševec, Šentjur, prodam ali menjam za avto v vrednosti 6000 DEM, velikost parcele 600 m². Tel.: /063/ 441-135, Lidija, od 7. do 14. ure.

STANOVANJE ALI GARSONJERO najamem v Celju. Tel.: /063/ 441-215, popoldan 21-304.

VINOGRAD, klet, s hišno številko, prodam. Tel. /063/ 821-755, Žavski.

SPALNICO in topli pod, 20 m², nov, prodam. Košec, Vrunčeva 9, Celje.

VETROBRANSKO ŠIPO za avto AX TRE, prodam, cena 14.000 SLT. Tel. (063) 776-337.

DVOSTANOVANJSKO HIŠO v Celju, prodam po zelo ugodnih pogojih. Tel.: /063/ 852-142, po 16. uri.

KOSILNICO Gorenje Muta z raznimi priključki, potrebna manjšega popravila, prodam. Tel.: /063/ 745-105, od 8. do 11. ure.

DVE LASTNIŠKI STANOVANJI na Zelenici, garsonjero in 1 1/2-sobno, menjam za 2 1/2 ali 3-sobno lastniško stanovanje. Prednost stanovanje v dvojčku ali četvorčku. Tel.: /063/ 26-081.

V VELENJU ODDAM opremljeno, ogrevano sobo, z možnostjo kuhanja in telefona samski ženski. Cena 60 DEM/SLT. Telefon: /063/ 853-432 popoldan in zvečer.

SINTHESIZER HOHNER PSK 30, prodam, cena po dogovoru. Tel.: /061/ 712-660.

TERACA PESEK, črno-beli od 20 do 4 mm, kupim. Tel.: /063/ 29-855.

IŠČEM ŽENSKO za pomoč v gospodinjstvu – 6 ur dnevno varstvo otrok, kuhanje, pospravljanje. Tel.: /063/ 36-784.

APN 6 in čelado N25, prodam, cena 350 DEM. Tel.: /063/ 21-486, sobota in nedelja.

LIKALNIK NA PARO in glasbena stolpa HI-FI, vse novo, prodam. Tel.: /0601/ 23-593.

PARCELO, na Ostrožnem in avto Crysler ES turbo, prodam. Tel. /063/ 36-604.

DVOSOBNO LASTNIŠKO STANOVANJE, velikost 50 m², ugodno prodam. Tel.: /063/ 38-117, popoldan.

AVTOMATIC-MOTOR TA 3 ML, prevoženih 3000 km, prodam, cena po dogovoru. Tel.: /063/ 26-524.

OBHAJILNO OBLEKO z venčkom in prikolico gnoja, prodam – ugodno. Kovačič Ana, Rečica ob Paki, 63327 Šmartno ob Paki.

VINSKI HRASTOV SOD, nov, domače izdelave, 170 l, ugodno prodam. Tel. /063/ 37-927, v večernih urah.

DEKLE s poznavanjem glasbe, honorarno zaposlimo. /063/ 776-361.

APN 6 in čelado Nolan, prodam, cena 400 DEM, tolarska protivrednost. Tel.: (063) 772-044.

AVTO ŠKORJANEC
rezervni deli in avtomobili, odpad, vleka, rent à car, vetrobranska stekla
Obiščite prodajalno rezervnih delov v neposredni bližini sejma na Mariborski c. 115, telefon (063) 38-811, 741-008
Nudimo vam ugodne cene.

OČE 34/177, krivdo ugotovljiva skupaj, nekadilec, nealkoholik, z avtomobilom, želim spoznati mamico ali dekle, 25–30 let, z enim otrokom ali brez. Ne bo ti žal. Tel.: (063) 27-411 int. 747.

HIŠO V ŠENTJURJU, primerno tudi za poslovne prostore, prodam. Centralna in telefon, v račun vzamem tudi vikend. Tel.: (063) 31-136.

VIKEND v Dramljah, 25 arov zemlje, vinograd in sadovnjak, prodam. Toplišek, Cesta na Dobrovo 65, Celje.

AVTORADIO Blaupunkt Düsseldorf, vrtno kosilnico s 4-taktnim motorjem, obtočno črpalko za centralno, moško črno usnjeno jakno, ročno moško uro Seiko – vse popolnoma novo, prodam. Tel.: (063) 711-278.

HRASTOVO KREDENCO, hladilnik, električni štedilnik in trajno žarečo peč, prodam. Tel.: (063) 731-801.

ŠTEDILNIK 120 cm, 4 × plin + 2 plošča, cena 2.999,00 SLT. Tel.: (063) 24-053, Podergajs, popoldan.

HLADILNO OMARO, prodam. Tel.: (063) 39-937.

RAČUNALNIK Casio SF 4000, prodam za 100 DEM in jadrnico Kolibri z vso opremo in prikolico prodam za 1.500 DEM. Tel. /063/ 31-410.

KOTNO TUŠ KABINO, novo, prodam 20% ceneje, havbo in desni blatnik ter vezno steno za golfa JX. Šuhel, Gorica 16/a, Šmartno v Rožni dolini.

NOVA DOBA
NOVA DOBA
NOVA DOBA
NOVA DOBA

NOVA DOBA

NAROČILNICA

Ime ..... priimek .....

naslov .....

.....

naročam časopis-tednik Novo dobo na naslov

.....

Na gornji naslov mi pošljite ..... izvodov.
(število)

Obvezujem se, da bom redno plačeval naročnino.

_____
podpis naročnika

NAŠA PESEM '92 MARIBOR

Na prvem mednarodnem tekmovanju odraslih pevskih zborov v Mariboru si je srebrno plaketo prislužil mešani zbor Celjskega pevskega društva pod vodstvom prof. Edvarda Goršiča. Zbor, ki bo čez dve leti proslavil 100-letnico obstoja, je nedavno tega sprejel tudi papež Janez Pavel II. kot prvo delegacijo iz države Slovenije.

Fotografski posnetki so skromno pričevanje o zelo uspešnem nastopu ob sprejemu v Vatikanu. Ob tej priložnosti so svetemu očetu v znamenje hvaležnosti za njegov osebni delež pri priznanju Slovenije izročili zlat kelih mojstra Plečnika, darilo celjskega prelata, gospoda Friderika Kolška.