Poštnina plačana v gotovini! CENA IZVODA 20 DIN

Polet

Leto XV. — Št. 22 Ljubljana, 31. maja 1959

Izdaja Tiskovni svet »Polet« — Ureja uredniški odbor — Odgovorni urednik Fanček Mirtič — Rokopisov ne vračamo — Tisk tiskarne »Toneta Tomšiča« v Ljubljani — Uredništvo in uprava v Ljubljani, Cankarjeva 4 (pasaža Nebotičnika) — Poštni predal 377 — Čekovni račun uprave 600-701/3-84 — Telefoni: uredništvo: 21-281 (ob nedeljah tudi 20-552 in 21-281 — uprava: 21-281 — letna naročnina 800 din, polletna 400 din

Meddržavna nogometna tekma Jugoslavija : Bolgarija

Samo prve in zadnje minute

Strelca za Jugoslavijo Galić in Tasić ● Romunski sodnik pristranski Najboljši na igrišču Bolgar Kolev

Beograd, 31. maja. Že v navadi je, da je stadion JLA v Beogradu vedno razprodan, kadar so na sporedu meddržavne nogometne tekme. Danes pa ni bilo tako, saj se je zbralo na stadionu le 40 tisoč gledalcev, ki so spremljali igro obeh moštev. Točno ob 17. uri sta pritekli na igrišče obe reprezentanci v naslednji postavi:

JUGOSLAVIJA: Beara, Belin, Crnković, Krstić, Šijaković, Tasić, Šekularac, Petaković, Zebec, Galić, Mihajlović.

BOLGARIJA: Najdanov, Kirćev, Dimitrov, Lazarov, Rakarov, Kitov, Abadžijev, Kolev, Panajotov, Mitkov, Vasilev.

SODNIK: Mihaj Popa (Romunija). — Tekma v konkurenci državnih reprezentanc za Evropski pokal.

Jugoslavija : Bolgarija 2:0 (1:0)

Tekma med Bolgarijo in Jugoslavijo je bila dokaj pomembna, saj so jo igrali v konkurenci za evropski pokal. Naloga naših nogometašev je bila, da bi dosegli čimbolj učinkovito zmago, saj bo 25. oktobra po-

Kajaki

vratna tekma v Sofiji. Znano je, da so Bolgari na svojem igrišču izredno nevaren nasprotnik.

Najdramatičnejši trenutki

Sodnik je prvič zažvižgal in že so bili vsi gledalci na nogah. Zebec je podal žogo s srede igrišča proti Petakoviću. Ta je stekel nekaj korakov in žogo izredno lepo podal naprej Galiću. Vratar je zaplaval, vendar je bil za delček sekunde prepozen. Galić se je znašel in streljal v prazna vrata — 1:0. Na stadionu je bilo nepopisno navdušenje, saj nihče ni pričakoval tako burnega začetka. Takoj za tem so naši napadalci znova pričeli z nevarno akcijo. Zebec je spet podal žogo Galiću. Galić je poiskal prostega Mihajloviča, ki se je znašel v odličnem položaju, da bi lahko brez posebnega truda premagal bolgarskega vratarja. Spet so bili vsi gledalci na nogah in vsi smo mislili, da bo že v 2. minuti 2:0. Žal Mihajlović ni imel sreče in je poslal oster strel kak meter mimo vrat v out.

Vse je kazalo, da bomo danes videli eno izmed tistih izrednih iger naše državne reprezentance, kajti v prvih 10 minutah so naši napadalci uprizorili še vrsto nevarnih akcij in igralci v belem so imeli polno dela z odstranjevanjem nevarnosti pred svojimi vrati. Šele v 7. minuti je Beara prvič ujel žogo, takrat pa so se tudi pričeli prvi resnejši napadi Bolgarov. V 8. minuti so namreč gostje izvedli prvi kot.

Sreča se je kmalu spet obrnila v korist naših reprezentantov, Mihajlović se je v 10. minuti spet znašel sam pred bolgarskim vratarjem. Močno je streljal, žoga pa je odšla tik nad zgornjo vratnico v out. V 12. minuti je imel spet izredno priložnost Petaković, ki je prodrl v bolgarski kazenski prostor, vendar ga je Rakarov zrušil, sodnik pa je ostal nem...

Vse bolj je postajalo očitno, da je romunski sodnik krepko naklonjen Bolgarom. Skoraj vse prekrške je dosojal v korist bolgarskih igralcev in tako bi lahko prav kmalu prišlo do izenačenja. V 28. minuti je Beara naredil veliko napako, saj je zgrešil lahko streljano žogo in naša vrata so ostala popolnoma prazna. K sreči so bili bolgarski napadalci tako nespretni, da tega niso znali izkoristiti.

Igra je postajala vedno bolj groba, v čemer so prednjačili Bolgari. Kljub temu je bil bolgarski igralec Lazarev prvi, ki je za nekaj minut zapustil igrišče. Gostje pa so se kaj hitro oddolžili z grobim startom nad Petakovićem, ki je prav tako za nekaj minut odšel z igrišča. Bol-

Badminton

gari so vse bolj in bolj prevzemali pobudo v svoje roke, naša obramba pa je imela vedno večje probleme z bolgarskimi napadalci. Naši obrambni igralci so namreč večkrat podajali žogo drug drugemu in tako po nepotrebnem ustvarjali nevarne položaje pred svojimi vrati. Najnevarnejši trenutek za Jugoslovane je bil prav gotovo v 44. minuti, ko je Beara spet naredil skoraj usodno napako. Zgrešil je žogo, ki se je kotalila proti praznim vratom. K sreči se je na gol-črti znašel Šijaković, ki je v zadnjem trenutku odstranil nevarnost.

V drugem polčasu smo videli precej drugačno igro kot v prvem, kajti Bolgari so se povsem povlekli v obrambo, napadali pa so le s 3 napadalci, ki jih je vodil danes odlično Kolev. Kljub temu pa je bil začetek tega dela precej podoben začetku tekme. Galić je imel namreč že v 1. minuti izredno priložnost, da bi strelial, vendar so ga bolgarski branilci pri tem ovirali, sodnik pa je pustil te prekrške nekaznovane! Že naslednjo minuto se je žoga kotalila proti praznim vratom Bolgarov. Na gol-črti pa se je znašel Rakarov, ki je v zadnjem hipu odbil žogo v polje. Jugoslovani so napadali brez odmora. Že je imel žogo Šekularac, ki jo je podal prostemu Mihajloviću. Bolgarski vratar je stekel proti Mihajloviću. Mihajlović je bil hitrejši in je poslal žogo čez vratarja v mrežo. Vsi smo mislili, da Jugoslavija že vodi z 2:0, vendar se je vseh 40.000 gledalcev prijelo za glavo, ko je romunski sodnik ta zadetek razveljavil, češ da je bil Mihajlović v offsideu. Sodnik je kazal svojo naklonjenost proti Bolgarom ves drugi polčas, vendar 3 minute pred koncem tekme ni mogel nič drugega, kot spet pokazati na belo točko sredi igrišča. Crnković je namreč tako lepo podal Tasiću, da je le-ta bliskovito zadel mrežo in dosegel rezultat 2:0. Bolgarski vratar se je zastonj tolkel po glavi. Bolgari so se zbirali okoli sodnika in zahtevali, naj tudi ta gol razveljavi, vendar to seveda ni bilo mogoče. Ostalo je pri tem rezultatu, ki sicer ni ravno velik kapital za povratno srečanje v Sofiji, daje pa nekaj upanja, da se bomo lahko uvrstili v II. kolo tega pomembnega tekmovanja.

Kako so igrali

Današnja igra jugoslovanske reprezentance ni bila blesteča. Lahko bi rekli, da so Jugoslovani pokazali svoje prave kvalitete samo v prvih in zadnjih minutah tekme. Nihče od naših nogometašev se ni posebno odlikoval, najvišjo oceno pa bi prav gotovo zaslužil branilec Crnković, ki je bil danes steber naše obrambe. Ostali igralci v obrambi so namreč delali velike napake, nekaj bi bilo lahko celo usodnih. Beara je imel nekaj odličnih intervencij, trikrat pa je dopustil, da so Bolgari priveđli našo reprezentanco skoraj v »mat-pozicijo«. Napadalci, ki so bili tokrat osvežni z dvema mladima igralcema — Galićem in Mihajlovićem — tudi niso izpolnili pričakovanj, čeprav je res, da je bil prav Galić v naši napadalni petorki najboljši. Če bi hoteli ocenjevati vse igralce na igrišču, bi brez dvoma dali najvišjo oceno bolgarskemu napadalcu Kolevu, ki je s svojim znanjem ter odličnimi starti in dobro vzdržljivostjo prekašal vse soigralce.

Posebno poglavje te tekme je vsekakor sodnik, ki je sodil tako pristransko, da tu in tam kar nismo mogli verjeti, kako more dosojati take odločitve. Razveljavil je popolnoma regularen gol, spregledal dve enajstmetrovki v korist Jugoslovanov in dosojal prekrške v korist Bolgarov. Prav lahko se vprašamo, kako more biti takšen sodnik — mednarodni sodnik?

Na današnjem republiškem prvenstvu v partizanskem mnogoboju, ki je obsegal predvsem atletske discipline, kakor tudi razne vaje na orodjih in osnovno znanje v raznih športnih igrah, je bila udeležba, žal, zelo skromna

Consko svetovno speedway prvenstvo v Kranju

Klemenčič gre na Dunaj

Kranj, 31. maja. Več kot 15.000 gledalcev je bilo danes nadvse zadovoljnih s svetovnim conskim prvenstvom v speedwayu. Tekme je

Telovadno orodje

organiziralo domače avto-moto društvo. Na tem četrtfinalnem tekmovanju so nastopili dirkači iz Avstrije, ČSR, Poljske, Zah. Nemčije in Jugoslavije, 16 tekmovalcev, ki so se borili, kdo se bo preril med 8 najboljših, ki bodo odšli čez 14 dni na Dunaj, kjer bo polfinale svetovnega prvenstva. Konkurenca je bila ostra, saj se je zbralo lepo število enakovrednih tekmovalcev, takšnih, kot jih še ni bilo v Kranju. Gledalci so se posebej zanimali za Čehoslovake, ker so šele prvič nastopili v Kranju. Naši 4 tekmovalci so šli v borbo bolj ali manj srečno. Na startu so se pojavili Klemenčič, Medved, Jama in Mrak ter kot rezervi še Babič in Mihalinac. Prvotno starto listo so morali spremeniti, saj je namesto Avstrijca Hartla, ki se je prejšnji teden ponesrečil, nastopil Schenk iz Avstrije. Tudi Čehoslovaki so nastopili brez svojega odličnega Tomičke in namesto njega je nastopil 20-letni Pruscha.

Naprave za otroška igrišča

Prav ta mladenič se je odlično uveljavil, saj je osvojil 3. mesto. Prav tako je nastopil le 1 dirkač namesto dveh iz Zah. Nemčije in sicer Fischer.

Na dirkah je bil med našimi prav gotovo najboljši Klemenčič, ki si je nabral 7 točk. Ker pa je imel isto število točk tudi Avstrijec Holaubek in sta ob končni razvrstitvi delila 8. in 9. mesto, sta se morala po končanih 20. vožnjah še enkrat soprijeti v odločilni borbi. To borbo je osvojil zase naš Klemenčič, kljub temu da je Holaubek odlično startal in že bil tudi v vodstvu. Klemenčič je na ravnini potegnil, na tretjem zavoju prehitel tekmeca Holaubeka in zanesljivo zmagal.

Od ostalih gredo na Dunaj še naslednji tekmovalci: Čehi Špinka, Pruscha in Dominek, Poljaka Phillipp in Kolder, Avstrijca Schenk in Bössner.

Zmagovalec današnje dirke je 40-letni češki mojster Miroslav Špinka, ki je osvojil prvo mesto brez poraza. Vozil je lepo, zanesljivo in drzno. Po končani dirki smo ga zaprosili za izjavo: »Proga je bila dobra, prav tako tudi organizacija. Želim si ponovo nastopati v Kranju. Upam, da se bom tudi na Dunaju tako dobro držal kot v vaši lepi domovini.«

Rezultati: Špinka (ČSR) 15 točk, Phillipp (P) 13, Pruscha (ČSR) 12, Dominek (ČSR) 11, Schenk (A) 10, Holder (P) 9, Bössner (A) 8, Klemenčič (J) 7, Holaubek (A) 7, Medved (J) 6, Bonin (P) in Babič (J) 5, Fischer (Z. N.) in Luther (A) po 4 ter Mrak in Mihalinac (oba J) po 1 točko.

Javornik

Državno prvenstvo moških v kegljanju

Nogometaš najboljši med kegljači

Marinček in Triglav državna prvaka — Zelo solidna razvrstitev slovenskih tekmovalcev in moštev

Celje, 31. maja. Včeraj je bilo na kegljišču Ingrada (prej Betona) zaključeno državno moško kegljaško prvenstvo za posameznike in moštva. Značilnost tega enotedenskega tekmovanja je, da je nastopilo 18 izbranih moštev, med posamezniki pa kar 100 najboljših jugoslovanskih kegljačev, na drugi strani pa je treba poudariti, da se zlasti med posamezniki vse do zadnjega ni vedelo, kdo bo postal letošnji državni prvak.

To je končno uspelo Marinčku iz Celja. Z 903 keglji prehitel že skoraj zanesljivega favorita Likovnika, ki je dosegel dva dni prej 902 kegljа. Tako lahko povemo zelo zanimivo ugotovitev, da je dosegel naslov najboljšega kegljača v državi znani nogometaš Kladivarja, ki tudi v svojem moštvu ob nogometni žogi nekaj pomeni. Odbil je vse napade Groma, Smoljanoviča, Hladnika in še drugih, ki niso uspeli prekoračiti njegovega rezultata. S tem je bil odločen vrstni red posameznikov, kjer je poleg znanja odločala še izkušenost, dobri živci in tudi tradicionalna kegljaška sreča. Sicer pa lahko rečemo, da so Slovenci med posamezniki dosegli lep uspeh, saj so se kar 4 uvrstili na prva mesta, čeprav je nekaterim ostalim favoritom izpodrsnilo. Tako je Martelanc pristal pri 842 kegljih, Ambrožič pri 825, Gomol pri 800, medtem ko sta se bolje odrezala še Kobal z 879 in Valenčak (Konstr) z 867 keglji. Vsekakor pa lahko slovenskim kegljačem letos čestitamo, ker nam njihovi uspehi ponovno potrjujejo, da vse odločneje prevzemajo vodilni položaj v kegljaškem športu v Jugoslaviji.

TRIGLAV, JESENICE...

Tudi med moštvi je bilo vprašanje prvaka nekaj časa precej problematično. Najprej je prevzel vodstvo zagrebški Medvedgrad, za njim pa Ljubljana, toda ta vrstni red ni trajal dolgo. Vrli Gorenjci so posegli po najvišjih lovorikah in Triglav iz Kranja je dosegel odlični rezultat 5131, kar mu je zadostovalo za osvojitev naslova ekipnega državnega prvaka. Da bi bil uspeh Gorenjcev še popolnejši, so tudi Jese-

(Nadaljevanje na 2. str.)

Tovarna športnega orodja Begunje na Gorenjskem

Samo 28 vrst - to je premalo!

Ljubljana, 31. maja. *Danes dopoldne je bilo na letnem telovadišču v Tivoliju letošnje prvenstvo »Partizana« v partizanskem mnogoboju. Tako kot smo bili z udeležbo razočarani pred dvema tednoma na pionirskem prvenstvu, smo tudi danes videli le skromno število pripadnikov »Partizana« na telovadišču v Tivoliju. Samo 28 vrst — to je res premalo za takšno prvenstvo.*

Tekmovanje se je pričelo že pred 7. uro, kajti organizator je želel tekmovanje čim bolj pospešiti, da bi lahko tekmovalci odpotovali domov že z opoldanskimi vlaki. Vendar me je prvi pogled na telovadišče »Partizana« Narodni dom precej razočaral. Spominjam se nekdanjih prvenstev v mnogoboju, ko je na letnem telovadišču nastopilo okoli 500 tekmovalcev in nad 50—60 vrst, tako da je bil prostor ves »posut« z različnimi orodji, tekmovalci, sodniki, organizatorji itd. Danes je bil pogled na telovadišče manj razveseljiv kot včasih.

»Po udeležbi je letošnje prvenstvo najslabše v zadnjih letih«, je dejal tajnik Zveze »Partizan« Slovenije tov. Šavnik.

»In vzrok tako slabi udeležbi?«

»Preveč imamo vsega letos na ramenih«, je odvrnil tov. Šavnik. »Društva se pripravljajo na Zvezni zlet, za občinske in okrajne nastope in festivale, za društvene prireditve itd. Ta mesec smo imeli celo vrsto prvenstvenih tekmovanj — od društev do okraja in republike — v odbojki, košarki, atletiki, rokometu itd. Čez dva tedna imamo prvenstvo v vajah na orodju. Program je res tako natrpan, da bolj ne bi mogel biti.«

Ob sodnicah, ki so merile skok v daljino, je bila znana telesnovzgojna delavka iz Mozirja, Pavla Trogarjeva. Tudi njo sem vprašal, kaj misli o udeležbi.

»Preveč je vseh tekmovanj. Razen tega nismo imele dovolj časa, da bi se zunaj temeljito pripravile. Zadnje dni je bilo toliko dežja . . .«

Isto so potrdili znani partizanski delavci, prof. Janez Bergant iz Ljubljane in Karlo Vončina iz Nove Gorice: preveč prireditev imajo društva, preveč je zato v društvih dela. Razen tega je treba računati še z denarnimi težavami in podobno, pa tudi vse okrajne zveze niso tako agilne in povsod niso izvedli svojih okrajnih prvenstev. Tako pridemo do tega, da je marsikatero nedeljo na sporedu po več pomembnih prireditev (n. pr. preteklo nedeljo festival v Tolminu, Kranju in Mariboru ter republiško prvenstvo v košarki, danes festival v Trbovljah in prvenstvo v mnogoboju itd.), kar vse povzroča zmedo.

Rezultati — moštva, člani III. razred: 1. Fram 10.737, 2. Medvode 8901, *članice III. razred:* 1. Fram 15.666, *mladinke I. razred:* 1. Celje 13.378, *mladinke II. razred:* 1. Kranj 16.276, 2. Šoštanj 15.920, 3. Tolmin 15.163, 4. Javornik 14.842, 5. Celje 14.607, *mladinke III. razr.:* 1. Stopiče 19.192, 2. Medvode 15.702, 3. Trebnje 15.435, 4. Vrhnika 15.029, 5. Novo mesto 14.620, *mladinci II. razr.:* 1. Jesenice 14.560, 2. Javornik 14.114, 3. Bilje 12.402, *mladinci III. razr.:* 1. Celje 13.213, 2. Veržej 11.013, 3. Renče 10.101, 4. Šoštanj 9.645, 5. Konjice 9.582.

Posamezniki — člani III. razr.: 1. Skvarča (Med) 1.781, 2. Štern (Fram) 1743, 3. Bohinc (Med) 1726, *članice III. razr.:* 1. Radič 2872, 2. Klauš 2806, 3. Razboršek (vse Fram) 2591, *mladinke I. razr.:* 1. Rotar 3645, 2. Pečovnik 3292, 3. Bezjak 3105 (vse Celje), *mladinke II. razr.:* 1. Čretnik (Šošt) 3139, 2. Zajc (Jav) 2978, 3. Vagaja (Kranj) 2972, *mladinke III. razr.:* 1. Regina Angela I 3.353, 2. Regina Angela II. 3280, 3. Jeriček (vse Stopiče) 3062, *mladinci II. razr.:* 1. Balant (Jav) 2688, 2. Jernejčič (Bilje) 2563, 3. Tolar (Jes) 2514, *mladinci III. razr.:* 1. Gorenjak 2171, 2. Hartman 2162, 3. Rotar (vsi Celje) 2127.

I. P.

Nogometaš najboljši med kegljači

(Nadaljevanje s 1. strani)

nice prehitele Medvedgrad in se uvrstile na drugo mesto s 5046 keglji. Precej za njimi so zaostala druga slovenska moštva, kljub temu pa je mariborski Branik zasedel solidno peto mesto.

Kegljišče v Celju je trenutno v zatišju, savinjska metropola pa je še vedno pod vtisom napetih doživljajev, ki so jih bili deležni ljubitelji kegljaškega športa. Kot vidimo, je bilo na tem prvenstvu precej presenečenj, kjer so v borbe za najvišje lovorike posegli nekateri zelo borbeni tekmovalci. Marinčku in Triglavu pa je treba za njihovo prizadevnost in uspeh izreči vse priznanje.

Vrstni red moštev: Triglav 5131 (M. Ambrožič 921, Martelanc 873, Kordež 783, Debeljak 854, Bregar 841, Starc 859), **Jesenice 5046** (Špec 877, Šlibar 877, Kelih 842, Grošelj 810, Korošec 808, Črv 832), **Medvedgrad 5023, Medveščak** (oba Zgb) **4956, Branik** (M) **4954, Grmoščica** (Zgb) **4952, Partizan** (Bgd) **4917, Zenica 4897, Grafičar** (N. Sad) **4888, Ljubljana 4865,** 12. **Konstruktor** (Mrb) **4806.**

Posamezniki: 1. Marinčenk (Ingr) 903, 2. Likovnik (Lj) 902, 3. Grom (Rak) 901, 4. Lubej (Ingr) 885, Somoši (Polet Som) 884, Crnić (Med) 879, Kobal (Br) 879, Šubat (Lok) 870, Hladnik (Gr) 869.

Uspel nastop na Taboru

Ljubljana, 31. maja. Danes popoldne se je ob 16. uri pričel na Taboru nastop društva »Partizan«, ki je s to prireditvijo proslavilo 40. letnico ZKJ. Potem ko so vsi nastopajoči prišli na telovadišče in pozdravili državno zastavo, je spregovoril o pomenu 40. letnice ZKJ predsednik tov. Božo Verbič. Takoj nato se je pričel nastop, ki je obsegal 17 točk. Nastopili so vsi oddelki — od najmlajših cicibanov do starejših članov in članic; skupno je sodelovalo na nastopu okoli 700 pripadnikov. Vsi oddelki so nastopili s prostimi vajami, videli pa smo tudi živahne igre cicibanov, dalje pestre prikaze v košarki in atletskih panogah, nastop sabljačev in seveda vse oddelke na raznih orodjih. Na sporedu je bila tudi posebna točka sanitetne šole JLA s puškami, ki pa je morala žal odpasti, ker godba JLA, ki je spremljala to točko, ni mogla sodelovati na današnjem nastopu. Obširen, dobri dve uri trajajoč spored, so vsi nastopajoči zaključili z živo sliko. Telovadci in telovadke so na igrišču formirali napis — 40 let KPJ — kar so številni gledalci pozdravili z navdušenim ploskanjem. Po telovadišču so se ob tem prizoru razlegali zvoki Internacionale in s tem je bil nastop »Partizana« Tabor zaključen.

Nastop Tabora je prav lepo uspel, zlasti zletne vaje pionirk pa tudi vadba na orodju ter nastop mladink in mladincev so vzbudili veliko odobravanja. Ob tem je treba posebej pohvaliti marljive vodnike in vodnice, zlasti načelnico Kržetovo in načelnika Smoleja, kakor tudi vodnike in vodnice Baumgartnerjevo, Zeijevo, Podpacovo, Južnovo, Sketa, Ogrina, Benso, Završnika, Verbiča, Žurana, Kralja, Mesariča, Zupanca, Cvetka in druge neumorne društvene delavce.

Mitrović in Jakovljević izpadla

Naša udeleženca na evropskem boksarskem prvenstvu v Luzernu nista prišla v finale. Jakovljević je imel v polsrednji kategoriji za nasprotnika evropskega prvaka Benvenutija (It), ki je zasluženo zmagal po točkah. Naš predstavnik je imel precej možnosti in je v tretjem kolu Italijana z močnim udarcem spravil celo med vrvi. Ko so vsi pričakovali, da bo Jakovljević prešel v odločen finiš, je precej popustil in dovolil Italijanu, da je prevzel iniciativo in zmagal.

Naš drugi predstavnik Mitrović je imel v petelinji kategoriji težjo nalogo, saj je bil njegov nasprotnik znani evropski prvak Rus Grigorijev. Mitrović je nastopil poškodovan, saj je imel med obema arkadama obliž. To je Rus izkoristil in našega boksarja večkrat zade s točnimi udarci. Vendar se je Mitrović zelo dobro upiral. Ko je vse kazalo, da bo Jugoslovan zmagal po točkah, je sodnik Nertel (Vzh. Nem.) nenadoma dvignil našemu boksarju roko in proglasil Rusa za zmagovalca. Ta sodnikova odločitev je pri gledalcih vzbudila veliko nezadovoljstvo.

V 14. etapi kolesarske dirke »Po Italiji« je zmagal belgijski kolesar Van Looy. Prevozil je 143 km dolgo progo od Verone do Roverta v času 4;07:30. Po 14. etapi v skupnem plasmaju še vedno vodi Luksemburžan Gaul.

Nedeljski cik-cak po Sloveniji

Zmaga rokoborcev Rijeke

Ljubljana, 31. maja. Včerajšnji prijateljski dvoboj rokoborcev TAD Rijeka in ŽTAK Ljubljana lahko štejemo za ponovno »rojstvo« tega športa v Ljubljani, saj so domači po dolgem času stopili na blazine s skoraj popolnim moštvom, gostje pa so privedli s seboj nekaj dobrih borcev, med njimi Arandjelovića, ki je v peresni kategoriji drugi v državi. Dvorana v Pražakovi ulici je bila natrpana in gledalci so bili z dvobojem zelo zadovoljni. Borbe posameznikov — v konkurenci je nastopilo 8 parov — so bile zelo zanimive, zlasti v lahki, srednji in poltežki kategoriji, vse pa so se končale s tušem. Odlično so se izkazali Arandjelović pri Rijeki ter Miladinović in Tušar (ki je požel za zmago buren aplavz) pri Ljubljani. Zmagala je Rijeka 5:3, rezultati pa so:

muha kategorija: Amić : Dolinar 1:0, **bantam:** Marković : Dorer 0:1, **peresna:** Arandjelović : Klobučar 1:0, **lahka:** Šopar : Dvoržak 1:0, Žmirić : Miladinović 0:1, **welter:** Čepić: Grabušnik 1:0, **srednja:** Horvat : Leben 1:0, **poltežka:** Jembrih : Tušar 0:1 (izven konkurence Simić : Knežević 0:1 tuš, Žmirić : Miladinović 2:0 — dvakrat tuš). Prvoimenovani so Rečani. Sodili so Gal (R), Grošelj in Resnik zadovoljivo.

Valčić zmagovalec na memorialu T. Tončića

Karlovac, 31. maja. Na progi Reka—Karlovac, dolgi 127 km, je bila danes kolesarska dirka za Tončičev memorial. Zmagal je Nevenko Valčić (Pulj) v času 3:44.29. V istem času so prišli na cilj v Karlovcu Levačić (Virje) in Žirovnik (Rog), Petrović (Part) in Šebenik (R) 3:49.44. Prvi trije so dosegli povprečno brzino 35.5 km na uro

Iz Reke je v oblačnem, vendar ugodnem vremenu startalo 31 vozačev. Že nekaj kilometrov po startu so se na težkem vzponu proti Jelenju formirale 3 skupine. V prvi skupini so bili favoriti dirke Žirovnik, Valčić, Šebenik, Levačić, Petrović, Vukojević in Bajc. Pred najtežjim vzponom so se od te skupine ločili Levačić, Žirovnik in Valčić, ki so z naglo vožnjo večali razliko, tako da so imeli pred Delnicami že 2 minuti prednosti pred Petrovićem in drugimi.

Med ekipami je bil najboljši Rog, ki je zasedel prvo mesto.

KOLESARSKA DIRKA ZA MEMORIAL VIDA ROČIČA

Reka, 31. maja. Na cesti Zagreb—Reka v dolžini 180 km je bila danes spominska dirka za memorial Vida Ročiča. **Zmagal je Veselin Petrović v času 5;00:40, samo 4 sekunde kasneje so privozili na cilj Šime Bajlo (Zadar), Šebenik (Rog), Sebelić (Pulj), Levačić (Vir in Žirovnik (Rog).** Do Karlovca so bili v vodstvu Šebenik, Horvat, Vukojević in Šebelić, ki so si pridobili že skoraj 4 minute prednosti, toda glavna skupina, ki jo je vodil Petrović, je podvojila hitrost in v zadnjih kilometrih je Petrović uspel ujeti ubežnike in jih tudi vse prehiteti. V ekipnem plasmaju je osvojil prvo mesto ljubljanski Rog.

TELOVADNI NASTOP V KAMNIKU

Kamnik, 31. maja. Za zaključek mladinskega tedna je Partizan iz Kamnika skupno z gimnazijo organiziral telovadnošportni nastop. Sodelovali so vsi oddelki skupno s 409 osebami, kar je za Kamnik izredno lepo število. Po Kamniku je bila tudi povorka, ki je močno razgibala domače prebivalstvo. Omembe vredna je tudi košarkarska tekma med Partizanom iz Kamnika in gimnazijo. Zmagala je gimnazija s 30:21. To je bila sploh prva košarkarska tekma v Ka- u. Vsem tem nastopom je prisostvovalo več kot 1000 gledalcev, skupno s predstavniki oblasti in množičnih organizacij.

Zmaga jeseniških namiznoteniških igralcev

Jesenice, 31. maja. Na Jesnicah je bilo mednarodno srečanje v namiznem tenisu med moštvom Linza in Jeseničani. Zmagali so domačini s tesnim rezultatom 7:6, nastopili pa so Štrubelj, Jeram, Logar, Stana in Šmit.

FUŽINAR PRVAK SLOVENIJE

Maribor, 31. maja. Dobro organiziranega turnirja mladincev se je udeležilo 7 moštev: Olimpija, Kamnik, Fužinar (2 moštvi), Partizan (Hoče), Branik in Maribor. Zagrizene borbe so dokazale, da imamo prav dober naraščaj, ki bo kmalu lahko zamenjal starejše igralce v prvih moštvih. Najsolidnejšo igro so pokazali mladinci Fužinarja, ki so zasluženo osvojili prvo mesto in si priborili lep pokal Odbojkarske zveze Slovenije.

A: Kamnik, Branik (2:1), Olimpija, Fužinar I; B: Fužinar II, Maribor (2:0), Parrizan (Hoče). Finale: Fužinar II : Kamnik 2:0, Maribor : Branik 2:1. Sojenje je bilo neenotno.

Atletski miting Svobode

Ljubljana, 31. maja. Danes je bilo na stadionu Svobode na Viču večje propagandno atletsko tekmovanje, na katerem so se zlasti odlikovali mlajši atleti, med njimi Stanovnik in Sluga. Izidi: **100 m:** Stanovnik (Sv) 11.5, Gojkovič (Sv) 11.6; **300 m** Stanovnik 37.1, Rainer (oba Sv) 37.5, **800 m** Gruntar (Sv) 2:05.6, **3000 m** Lenarčič (Sv) 10:04.4, **4 krat 100 m** Svoboda 45.2, **krogla (6 kg)** Podobnik (Sv) 13.23, **krogla (7.25 kg)** Sluga (Lj) 11.61, **disk** Škufca (Br) 33.80, **daljina** Sluga (Lj) 6.00.

Atleti med dijaki

Na pobudo atletskega kluba Svoboda in mladinskega komiteja občine Vič je bilo v počastitev Dneva mladosti na stadionu Svobode veliko atletsko tekmovanje, ki so se ga udeležili dijaki vseh viških šol in atleti Svobode, Ljubljane in Olimpije. **100 m** Rainer 11.5, **300 m** Rainer (Sv) 38.3, **1000 m** Topolnik (Sv) 2:46.5, Hočevar (Lj) 2:47.5, **4 krat 100 m** Svoboda 46.7, **krogla (5 kg)** Podobnik 14.01, **višina** Rainer (Sv) 165, **daljina** Kunc (GSŠ) 5.78.

AK Svoboda obvešča vse šole, da je pripravljena organizirati podobna tekmovanja.

ZVEZNA MOŠKA ROKOMETNA LIGA

Lokomotiva : Rabotnički 14:25 (7:14)
Partizan (Lesk) : Partizan (Bjel) 18:5
Ml. Bosna : Zagreb 17:15 (12:9)
Borac (B. L.) : Crvena zvezda 23:12 (14:6)

ZVEZNA ŽENSKA ROKOMETNA LIGA

Spartak : Lokomotiva (Zgb) 7:8 (4:5)

KEGLJAŠKO PRVENSTVO MLADINCEV

Prvaka Konstruktor in Hafner

Maribor, 31. maja. Štiristezno kegljišče Konstruktorja je bilo v soboto in nedeljo prizorišče mladinskega kegljaškega prvenstva Slovenije, na katerem je nastopilo 26 tekmovalcev iz raznih krajev. V ekipnem tekmovanju je zasedlo prvo mesto moštvo Konstruktorja I s prav dobrim rezultatom 1213 (Jelen 432, Kresnik 393, Ribarič 388), 2. Triglav (Kranj) 1177, 3. Domžale 1174, 4. Jesenice 1155 itd.

Med posamezniki je postal prvak Slovenije Hafner (Jes), ki je v 200 lučajih podrl 834 kegljev, 2. Černe (Tr) 818, 3. Linovšek (K. gora) 807.

Lauer spet 13.5 na 110 m ovire

Na mednarodnem mitingu v nemškem mestu Leverkusen je znani atlet Lauer izenačil svoj evropski rekord v teku na 110 m ovire z izvrstnim rezultatom 13.5.

V ameriškem mestu Modesto je neka univerzitetna ekipa dosegla nov svetovni rekord v štafeti 4 × 110 yardov s časom 39.6. Prejšnji svetovni rekord je znašal 39.7. Na istem mitingu je bilo doseženih še več odličnih rezultatov: O'Brien je sunil kroglo 18.72, Dumas je skočil v višino 207. Graham in Bragg ob palici 4.64, Willis v daljino 7.97, Connolly pa je vrgel kladivo 66.89.

REPUBLIŠKO PRVENSTVO V KAJAKU

Na startu dosti tekmovalcev

Kranj, 31. maja. Včeraj in danes je bilo na Savi pri Žirovnici oziroma Kranju republiško prvenstvo v kajak-slalomu ter spustu. Proga za spust je vodila od Žirovnice do Radovljice in je bila dolga 13 km. Nastopilo je 45 tekmovalcev iz Ljubljane, Ptuja, Kranja, Nove Gorice, Hrastnika, izven konkurence pa so nastopili tekmovalci iz Zagreba. Proga za slalom je bila speljana pod savskim mostom v Kranju in je bila dolga 400 m, imela pa je 16 vratic. Tekmovanje je organiziralo kranjsko brodarsko društvo.

Rezultati: spust F. — 1: mojstrski razred: 1. Lipokatič (Mrb), 2. Bone (N. G.), 3. Svet (LBD), **I. razred:** 1. Pelegrini (N. G.), **C-2 — mojstrski razred:** 1. Justin—Bolka (LBD), 2. Bernot—Bernot (LBD), **I. razred:** 1. Žitnik—Žitnik (LBD). **Slalom — F-1: mojstrski razred:** 1. Mozetič (N. G.), 2. Bone (N. G.), 3. Spacal (N. G.), **I. razred:** 1. Pavličev (Ptuj), 2. Jug (N. G.), **C-2: mojstrski razred:** 1. Justin—Bolka (LBD), 2. Bernot—Bernot (LBD), **I. razred:** Žitnik—Žitnik — **F-1 mladinci:** 1. Hlebe (N. G.), 2. Pogačar (LBD).

Veliko slavje v Ribnici

Ribnica, 31. maja. Včeraj so dali svoj prispevek k proslavi 40-letnice KPJ tudi člani TVD Partizan iz Ribnice. Priredili so svoj društveni nastop v telovadbi in športu. Na novem stadionu se je zbralo veliko število gledalcev, ki so bili zadovoljni z množičnostjo in raznovrstnostjo. Sam program je imel tri dele: proste vaje, nastop v atletiki in v orodni telovadbi. Žal pa je zaradi slabega vremena odpadlo tekmovanje v košarki, odbojki in nogometu.

Levstik

Zvezna odbojkarska liga

Ljubljana nabira točke

Ljubljana, 31. maja. Včeraj je bila v Ljubljani tekma moške odbojkarske zvezne lige med Partizanom iz Beograda in Ljubljano. Tekma ni nudila takih užitkov kot ona med Ljubljano in Mladostjo, prinesla pa je zmago domačemu moštvu. Ljubljana je namreč zapisala v svojo bilanco še dve točki in se s tem utrdila v sredini prvenstvene tabele.

Prvi niz je potekal v popolni premoči Partizana, kajti med igralci Ljubljane je vladala prava anarhija. Nikakor niso znali urediti igre in gledalci so že negodovali, ko so gledali zares začetniške napake in nesporazume igralcev Ljubljane. V drugem nizu je trener Garibaldi naredil menjavo in posledica tega je bila boljša igra domačih odbojkarjev. Res, da niso pokazali kaj posebnega, vendar so nabirali točko za točko ter tako osvojili tri nize zaporedoma in s tem tudi dve točki. Najboljši igralec v moštvu Ljubljane je bil tokrat Krevselj, ki je igral v polju izredno požrtvovalno, pa tudi na mreži je bil zelo koristen.

Sodnik Edo Slanina je sodil odlično. Končni rezultat tekme je bil 3:1 (5:15, 15:9, 15:12, 15:7) v korist Ljubljane.

Odbojkarice Partizana so včeraj igrale v Mariboru, kjer so nastopile proti vrsti Branika. Kot je bilo pričakovati, se je tekma končala z zmago gostij, vendar je Branik igral nekoliko boljše, kot v zadnjih tekmah. Rezultat — 3:1 v korist Partizana iz Beograda.

Tekma med Partizanom in Mariborom se je končala z zmago Partizana s 3:1 (15:6, 12:15, 15:9, 15:6).

Ostale tekme v ženski zvezni odbojkarski ligi so se končale z naslednjimi izidi: Lokomotiva : Crv. zvezda 3:0 (15:8, 15:1, 15:10), Crvena zvezda : Mladost 3:1 (15:8, 12:15, 16:14, 15:13).

V Zagrebu je v tekmovanju moških ekip Mladost premagala Crveno zvezdo s 3:0 (15:13, 16:14, 15:13). V Beogradu pa je Jugoslavija premagala Sindželić s 3:0 (15:12, 15:5, 15:10).

Novo mesto, 31. maja. V prvenstveni tekmi moške zvezne odbojkarske lige je beograjski Partizan premagal domačo ekipo z rezultatom 3:2 (11:15, 15:3, 16:14, 13:15, 6:15). Novomeščani so vodili že z 2:1 in gledalci so že pričakovali zmago, vendar so v odločilnih trenutkih popustili in dovolili Beograjčanom, da so pobrali ves izkupiček. Pred 300 gledalci je tekmo dobro sodil Thaler.

REPUBLIŠKA ŽENSKA ODBOJKARSKA LIGA

Partizan (Novo mesto) : Olimpija (Ljubljana) 3:0 (15:5, 15:12, 15:11).

Studentje na strelišču *in pod koši*

Poleg srednješolcev in vajencev so tudi študentje imeli v zadnjem času precej prvenstvenih nastopov. Med drugim so se pomerili v medfakultetnem prvenstvu ljubljanske univerze v streljanju in košarki, razen tega pa so imeli vmes še strelski dvoboj s Sarajevčani.

■ *V petek je bilo zaključeno* tekmovanje v košarki, na katerem je nastopilo šest fakultetnih moštev. Prvenstvo je trajalo 4 dni, organiziral pa ga je AŠK Olimpija. Najprej je bilo predtekmovanje v dveh skupinah, nato pa finale. Prvak je postala gradbena fakulteta, sledijo pa kemična, ekonomska, elektrostrojna, naravoslovna in filozofska. Prvak je prejel pokal, prva 3 moštva pa diplome, ki jih je poklonil organizator. Značilno je, da v moštvih fakultet niso smeli nastopati člani ligaških moštev.

■ *Medfakultetno prvenstvo strelcev* je bilo organizirano v torek. Študentje so streljali z vojaško puško na 100 m. Sodelovali so tudi nekateri znani strelci, katere pa so prehiteli nekateri neznani konkurenti. Med posamezniki je zmagal Šolar (kem.) s 178 krogi, 2. Spevec (elektr) 176, 3. R. Rems (arh) 172, 4. Nagode (el) 170, 5. Predalič (el) 170, med vrstami pa je stanje takšno: Elektrostrojna I 819, Elektrostrojna II 807, Ekonomska 735, Kemija 716, Arhitketura 705.

■ *V prijateljskem strelskem dvoboju* s Sarajevčani so zmagali Ljubljančani s 5:1. *Moški — pištola* (Caracas) Ljubljana 55 zadetkov, 896 krogov, Sarajevo 44 — 598, *posamezno:* Sekne (L) 15 — 231, in inž. Letonja (L) 14 — 236, Premelč (L) 14 — 221. — *Vojaška puška:* Ljubljana 1960, Sarajevo 1842, *posamezno:* R. Rems 422, Jeglič 418. — *Hitro streljanje z voj. puško:* Ljubljana 48 — 226, Sarajevo 47 — 244, *posamezno:* R. Rems (L) 10 — 70, Mandić (S) 10 — 26. — *MK puška:* Ljubljana 2665, Sarajevo 1988, *posamezno:* Jeglič 479, R. Rems 469 — *ženske — MK puška, olimp. match:* Sarajevo 1426, Ljubljana 1418, *posamezno:* Judita 488, Dimic (obe L) 485, Dautović (S) 485. — *MK puška trostav:* Ljubljana: Ljubljana 1247, Sarajevo 1223, *posamezno:* Dimic 495, Dautović 493.

*

Strelska okrajna vrsta pionirjev iz Ljubljane je ob proslavi rojstnega dne maršala Tita nastopila na drž. prvenstvu v Beogradu in zasedla drugo mesto s 614 krogi (Reboljeva 158, Tratnikova 157, Lekše 149, Kmet 160). Državni prvak je postala vrsta Beograda s 635 krogi. To je za ljubljanske pionirje neuspeh, ker so se na republiškem prvenstvu izkazali z boljšimi rezultati.

Plavalci Triglava... na mesta... START!

Za zdaj še vedno v Inteksu ● Pionirji in »asi« — vsi za uspeh svojega kluba

■ Sončno popoldne v Kranju. Ura je približno 15.30 in na cestah v gorenjski metropoli je na moč živahno. Iz tovarn in podjetij hitijo delavci in uslužbenci, nas pa je zapeljala pot proti tovarni Inteks, kjer imajo plavalci kranjskega Triglava svoje zatočišče v zgodnji pomladi in pozni jeseni.

■ Stop! Pri vratarju smo se morali ustaviti. »Vsakega obiskovalca ne moremo kar tako spustiti v tovarno,« nam je resno, a vendar prijazno pojasnil. Kmalu smo dobili spremstvo in že smo se znašli ob plavalnem bazenu. Sprva nas je nekoliko streslo, ko smo videli v vodi takšen vrvež, medtem ko je bilo ozračje hladno, kasneje pa je še nas prijela želja, da bi se nekoliko »namočili«. Že zgodaj popoldne je bilo torej vse razgibano in naš namen — obiskati plavalce Triglava, je uspel.

ŠTIRJE TRDNI STEBRI...

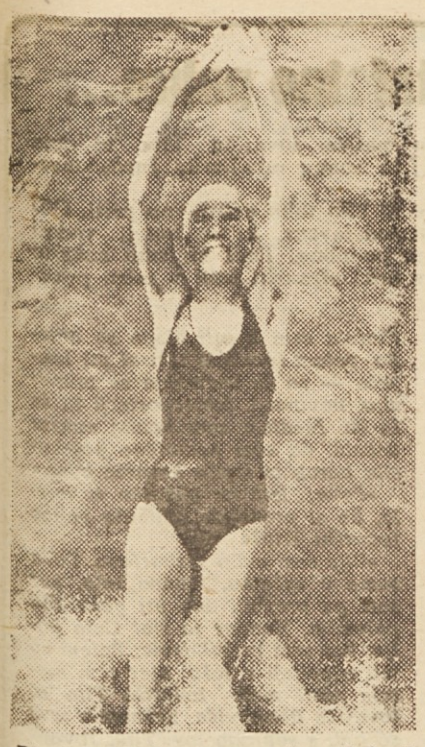

Pionirka Gabronova se že sedaj odlikuje s plavanjem v hrbtnem slogu

Mogočna stavba kranjskih plavalcev stoji na štirih glavnih stebrih. Morda bo temu kdo oporekal, saj je v klubu še mnogo plavalcev, ki po kvaliteti zaslužijo vse priznanje. To je res, toda Janez Kocmur, Saša Košnik ter brata Peter in Vlado Brinovec so vendarle udarna sila kluba; so namreč najhitrejša olimpijska klubska štafeta v Jugoslaviji in prav gotovo bo tudi letos glavna teža naporov na ligaških tekmovanjih ležala prav na njihovih ramah.

● Saša Košnik: »Morda letos pod minuto«

Prvega smo dobili »na piko« Sašo Košnika. Stal je oblečen pri bazenu. Ko smo ga vprašali, kdaj bo šel v vodo, nam je odgovoril:

»Trenutno še ne treniram redno, ker se pripravljam na izpite. Začel pa bom z rednim treningom šele po 1. juniju.«

»Ali si se pozimi kaj pripravljal na sezono?«

»V vodi letos manj kot lani. Čeprav študiram v Ljubljani, sem zelo malo obiskoval zimski bazen. Le 10 dni, preden sem odpotoval s splitskim Jadranom v Italijo, sem bolj pospešeno treniral. Vso zimo pa sem resno telovadil in dvigal uteži. Prav zaradi teh vaj, sem v Italiji dosegel tudi razmeroma dobre rezultate, čeprav sem zelo malo treniral v vodi.«

»Kakšni so tvoji upi v letošnji sezoni?«

»Nerad dajem izjave in prognoze. Vendar, ker čutim, da sem precej okrepil roke, menim, da bi moral na 100 m prosto doseči rezultate pod minuto.«

»Ali se misliš posvetiti izključno sprintu?«

»Tega ne, še vedno mi je najljubša proga na 400 m, kjer lahko pokažem hitrost in vztrajnost. 1500 m pa se mi zdi že predolgo.«

● Vlado Brinovec: »Imel sem vnetje ušes«

Da smo lahko ujeli Vlada Brinovca smo morali nekoliko počakati, ker je pravkar »prebavljal« svojo dnevno dozo treninga. Še vsega mokrega in nekoliko zadihanega smo začeli spraševati:

»Kako so tekle tvoje dosedanje zimske priprave.«

»Vso zimo sem bil le trikrat v bazenu. Imel sem namreč sitnosti z ušesi. Zaradi vnetja mi je zdravnik prepovedal plavanje in tako sem letos pozimi preplaval mnogo manj, kot lani. Le dvakrat tedensko sem redno telovadil.«

»Kako pa ti gre sedaj, ko si začel z rednim treningom v vodi?«

»Sedaj se v vodi dobro počutim, mnogo treniram in upam, da bom kmalu prišel v formo.«

»In kakšne rezultate pričakuješ v letošnji sezoni?«

»Na to vprašanje pa najteže odgovorim prav zaradi tega, ker sem doslej tako malo plaval, da še ne morem soditi, kako mi bo letos šlo.«

»Kdo je tvoj najhujši tekmec v Jugoslaviji?«

»Moja klubska tovariša Saša in brat Peter ter Kotorčan Kičević.«

● Vlado o Petru

Najmlajšega člana četvorke nismo srečali na plavališču. Bil je v šoli, zato smo povprašali kar Vlada, kaj sodi o razvoju svojega mlajšega brata Petra.

»Tudi Peter ni pozimi skoraj nič plaval in ima šele 10 treningov v bazenu Inteksa. Vendar menim, da bo plaval letos na 400 m prosto okoli 4:48,0 ali celo še bolje, na 1500 m pa blizu 19 minut.«

● Janez Kocmur: »Prvo srečanje s Puccijem«

Z Janezom Kocmurjem, najhitrejšim jugoslovanskim plavalcem je štekel pogovor o Rimu. Med nekaterimi najboljšimi jugoslovanskimi plavalci je določen, da se bo udeležil velikega mednarodnega plavalnega mitinga ob otvoritvi olimpijskega plavalnega bazena v Rimu.

»Ali se veseliš nastopa v Rimu in prvega srečanja z evropskim rekorderjem Puccijem?«

»Brez dvoma se tega veselim, toda hkrati me skrbi, ali se bom lahko za ta nastop dovolj pripravil. Sedaj sicer redno treniram v Inteksu, toda do nastopa v Rimu je komaj dobrih 14 dni. To pa je vsekakor premalo, da bi se lahko dostojno zoperstavil evropskemu rekorderju.«

Še 3 vprašanja trenerju Brozoviču

■ *»Kako potekajo priprave pred novo sezono?«*

»Letos smo začeli s treningi v Inteksu razmeroma kasno. Šele od 14. maja se redno sestajamo v bazenu. Trening obiskuje 30—40 plavalcev.«

■ *»Na kakšno uvrstitev računate v ligi?«*

»V svoji skupini bomo brškone dosegli 2. mesto ter se tako uvrstili v finale. Najresnejša tekmeca nam bosta Mladost iz Zagreba in Primorje z Reke. Vsi trije smo zelo izenačeni. Naša šibka točka bo predvsem ženska vrsta. Sicer pa je naša velika želja, da bi se uvrstili v finale.«

■ *»Kako bo pa sestavljena ekipa. Ali računate poleg že ustaljenih renomiranih imen še na katera nova?«*

»Poleg že znanih tekmovalcev se bodo letos gotovo pojavili v prvem moštvu Milan Košnik, Gatej in Peternel med moškimi. Ženska ekipa pa bo tako v celoti nova, sestavljena izključno iz mladink in pionirk.«

Enajstletna pionirka Branka Miheličeva je »doma« v vodi že dve leti. Kaže pa izredno nadarjenost za metuljčkov slog

Plavalca Vlado Brinovec in Saša Košnik prav v živahnem razgovoru posluša navodila trenerja Brozoviča

Zaledje pri pionirjih

»Plavaj 400 m hrbtno, ti pa vadi delfina z nogami...« smo zaslišali ukaz trenerja ob robu bazena. Mladi plavalci so krenili s starta in s pazljivimi zavesljaji plavali po naročilu, trener pa je hodil po betonskem robniku ter jim sproti popravljal napake.

To delo s pionirji Triglava opravlja vsak dan nekdanji plavalec Peter Colnar, ki je obenem tudi sekretar plavalnega kluba. Povedal nam je, da so prav pionirji močno zaledje tega odličnega kolektiva, ki pri njih črpa — seveda ob prizadevanju in vztrajnem delu — vedno nove in nove kvalitetne plavalce.

»Že tri leta nazaj čutimo pri klubu velik porast pionirjev. V poletni sezoni jih vadi okrog 80, v tem bazenu pa okrog 50, seveda vsi po točno določenem delovnem programu,« je povedal na začetku.

■ *»Ali je to plavalna šola vašega kluba?«*

»Ne! V klub jemljemo takšne, ki že obvladajo določen slog plavanja in jih kasneje pilimo. Začetnike vzgajamo v plavalni šoli posebej, odtod pa jih vsaj polovico dobimo v klub v nadaljevalni tečaj. Seveda terja to veliko dela in strokovnih moči, teh pa pri nas ni malo, saj vadimo pionirje Arnšek, Chwatal, Purger in jaz in si seveda primerno razdelimo delo. Razen rednega plavanja imajo pozimi dvakrat na teden telovadbo v gimnazijski telovadnici, kar pa je odločno premalo. Zato skušamo to nadoknaditi tudi z gimnastiko poleti.«

■ *»Na katere pionirje pa v bližnji bodočnosti najbolj računate?«*

»To sta predvsem Gabronova in Bogatajeva, ki sta najbolj perspektivni. Žal Gabronova zaradi vestnega učenja v šoli ne more tako sistematično trenirati. Sicer pa imajo vsi naši najmlajši prav ugodne pogoje za redno vadbo, ker je voda v tem bazenu sorazmerno topla, okrog 22° C. Letos smo sicer začeli s treningi pozno. Imeli smo smolo, kajti tik pred začetkom vadbe je počil v tovarni kotel in smo morali dolgo časa čakati na popravilo.«

Ker sva bila že pri splošnem razgovoru, nam je tov. Colnar povedal, da imajo v klubu povprečno okrog 100 aktivnih plavalcev, med katerimi je od 70 do 80 pionirjev, od 20 do 30 pa mladincev in članov. Njihovo vadbo vodijo 4 trenerji, 2 instruktorja pa vadita waterpoliste. Pri telovadbi pomaga trenerjem še posebni vaditelj. To je Ivo Šink, ki pa je trenutno v JLA.

Ni bilo več časa za razgovor, kajti tov. Colnar se je poglobil v svoje delo — čakali so ga pionirji z vprašujočimi obrazi, da bi jim dal nadaljnja navodila.

»Péti, jaz sem že preplaval 200 m, kaj sedaj?« so ga hiteli drug za drugim »priganjati« in se znova pognali v vodo.

Prepričali smo se, da je takšno delo zares zelo uspešno, saj smo videli, kako je imel trener točno sestavljen seznam, koliko naj vsak pionir na dan preplava. Torej vse od A do Ž natančno odmerjeno...

Ali ste že poravnali naročnino?

Tekmovalci + trenerji + odbor = uspeh!

■ Naš obisk je, razumljivo, veljal tudi odbornikom plavalnega kluba. Kot »po naročilu« smo jih našli pri pomembni seji. Razpravljali so namreč o pripravah za letošnje državno plavalno prvenstvo, ki bo v Kranju in zvedeli smo o tem dosti zanimivega — vendar nam prostor žal ne dopušča, da bi temu prvenstvu posvetili danes kaj več prostora. Zato smo prešli kar v jedro.

»Od kdaj čutite pri vas takšen kvaliteten vzpon? Menda ste ta skok naredili prav hitro?«

»Ah ne! Če bi delali diagram vzpona, bi videli, da gre krivulja enakomerno navzgor že od leta 1951. V vsaki panogi imamo namreč neko določeno zaledje v mladini Da pa smo to lahko dosegli, ni bila zasluga samo enega tekmovalca ali trenerja, temveč vsega kolektiva. Veliko vlogo igra volja in veselje posameznikov, najboljši med njimi pa so postali pravi idoli. Za primer naj povemo samo to, da mladini v Kranju ni problem plavati 1500 m, kar je povsod drugod težava. In kako je prišlo do tega? Za seboj sta »potegnila« oba brata Brinovca in Košnik. Ko je prispel v Kranj Finci ter pokazal hrbtni slog, se je spet vsa mladina navdušila za hrbtno plavanje. Ti plavalci so torej dober vzgled mlademu rodu.«

»Kako ste pa kaj zadovoljni s tehničnim in strokovnim kadrom?« smo se zanimali.

Bili so takoj polni navdušenja za svojega trenerja in so o njem povedali tole:

»Trener Dušan Brozovič — »Nitka« je odlična strokovna moč. Ob njem so zrasli nadpovprečni tekmovalci Brinovca, Košnik, Kocmur in še drugi, zraven njih pa tudi domači trenerji. Če bi Kocmur ne prišel v roke Brozoviču, bi prav gotovo ne plaval 57.6. Veliko je torej odvisno od tega, kako zna trener pripraviti tekmovalce do vrhunskih storitev. Pomembno je seveda tudi vprašanje splošne vzgoje mladine. Odbor in naši trenerji imajo redne sestanke s starši, le-ti pa so z delom v našem klubu zelo zadovoljni. Običajno kar sami pripeljejo otroke v klub, da bi jih vključili v naše tekmovalne vrste. Seveda morajo ti otroci skozi »sito« v plavalni šoli in nadaljevalnem tečaju. Sicer pa je vzgoja v našem klubu nasploh na dostojni višini. Če je nekdo med mladinci slab dijak, ne sme na treninge, dokler ne popravi ocene. Na drugi strani moramo zatrditi, da nihče od aktivnih plavalcev ne kadi, čeprav nanje nismo glede tega posebej vplivali. Torej jemljejo športno udejstvovanja zelo resno.«

Tekst: Tone Bančič in Mitja Prešern, foto: Dušan Škerlep

■ Pogoji za delo so ugodni

Zanimalo nas je, kakšno je v klubu stanje glede finančnih sredstev, objektov in drugega. Zatrdili so nam, da ima Triglav zares ugodnejše pogoje, kot drugi klubi v Sloveniji. To pa zaradi tega, ker koristno uporabljajo bazen tovarne Inteks, kjer je voda toplejša in tako lahko začnejo sezono vsaj mesec dni prej kot drugod, zaključijo pa jo prav tako mesec dni kasneje. Vodstvo tovarne Inteks jim gre glede tega že 12 let na roko in to veliko pomeni. Tudi sicer nimajo problemov glede finančnega proračuna za funkcionalne izdatke, to pa zaradi tega, ker uprava društva podpira predvsem plavalni in smučarski klub, ki imata seveda tudi največje potrebe. Nekoliko teže je glede gradnje objektov, v čemer za zdaj še niso povsem uspeli, da bi dobili finančno podporo. Vendar bo treba v doglednem času misliti tudi na to, zlasti še glede zimskega bazena, ki ga imajo v načrtu in ki bo postal v bližnji bodočnosti nujna zadeva.

Zares, videli smo, da pri plavalnem klubu Triglav dobro gospodarijo in imajo trdno notranjo organizacijo. Odborniki, tekmovalci in trenerji družno ustvarjajo pogoje za dosego čim boljših uspehov. Prav to pa bo kranjskim plavalcem gotovo prineslo v bodoče še večje lovorike.

Pogovor ob bazenu? Da. Tudi takšni pomemki, potem ko so plavalci že »požrli« precej kilogramov v vodi, so zelo koristni

Obisk pri športnikih Tovarne emajlirane posode v Celje

33 let trdega in vztrajnega dela

Člani Olimpa so zgradili že tri igrišča ● Tudi v Gaberju potrebujejo športno dvorano

■ Gaberje. Delavska četrt Celja. Morda je znana le tistim, ki jih je pot zanesla tja. Več pa je tistih, ki se vsak dan srečujejo z izdelki številnih industrijskih podjetij te četrti. Nič manj ni poznal tega kraja okupator, ki je naletel na pravo delavsko pest...

■ Tudi športniki so gotovo imeli že priložnost srečati se s tekmovalci Olimpa ali morda pred več kot 30 leti Marsa. Strelci družine »Tempo« sodijo med najboljše v državi.

Kratke beseđe pri vratarju Tovarne emajlirane posode in že smo se srečali s športnimi delavci tega kolektiva. Predsednik Olimpa Delakorda, načelnik nogometne sekcije tov. Flis, propagandni referent tov. Vrabič, tov. Smeh, sekretar strelske družine in agilni strelski delavec Košec so sami vztrajni telesnovzgojni delavci, ki vedo marsikaj povedati. Besedo je povzel tov. Vrabič:

»Olimp je staro predvojno delavsko športno društvo, osnovano že leta 1928. Delovalo je do okupacije. Po osvoboditvi pa smo spet takoj pričeli z delom. Leta 1946 je prišlo do združitve s Kladivarjem, leta 1952 pa smo zopet dobili samostojno društvo Svoboda. Sedaj pa imamo že 4 leta športno društvo Olimp. Sicer pa vam bo o tem kaj poveđal tov. Flis, ki je od ustanovitve član našega društva.«

Olimp nekdaj...

Tov. Flis, nekdaj nogometaš, danes pa funkcionar, se je najprej zamislil. Hotel je v kratkih besedah povedati tisto, kar je doživel v 33 letih delavskega športnega udejstvovanja. Kot bi znova doživljal mladostne napore, je pričel:

»Gaberje so delavska četrt in zato tu dolgo nismo imeli športnega življenja. Mlajši pa smo si le želeli razvedrila. Pričeli smo se zbirati na travniku, kjer smo brcali žogo. Naš vodja je bil pokojni Trebičnik Ciril. Posvetovali smo se in leta 1926 smo se odločili za ime kluba Mars. Seveda je bil to neregistriran ali divji klub. Čez dve leti je prišel v Celje tov. Svetek Andrej, danes direktor Železarne Štore, ki je bil odličen organizator. Precej zaslug ima, da smo uredili vse potrebno za registracijo in si izbrali tudi novo ime Olimp. Kasneje je v tem društvu nastopal tudi sedanji generalmajor Štante Peter — Skala.«

Vse z lastnimi silami!

»Kako pa ste prišli do igrišča?«

»Zgradili smo si ga sami, brez podpore. Vsak član Olimpa je dobil pred nogometno tekmo 10 vstopnic. Če jih je prodal je bilo prav, če pa ne, jih je plačal sam. Za ograjo in tribune smo dobili sredstva ob športnih dnevih ter s prodajo cvetic in znakov. Vsa oprema je bila last posameznikov. Kdor je hotel igrati, si jo je moral kupiti sam.

Lepo igrišče pa je leta 1941 razdejal okupator, ker je dobro vedel, da je Olimp žarišče delavskega gibanja. Sicer ga med vojno res nismo potrebovali, toda po osvoboditvi smo si morali zgraditi novega. Stadion »Borisa Kidriča« pa je ob združitvi s Kladivarjem ostal brez gospodarja in so na njem zgradili tovarno. Danes si pod Golovcem gradimo že tretje igrišče. Morda nam bo letos uspelo zgraditi slačilnice. Precej tistih, ki so pred vojno delali v Olimpu, je darovalo življenja med okupacijo. Stanič, Koželj, Kos, Mlakar in drugi so imena, ki se jih bomo vedno spominjali.«

Kako je danes?

Na vprašanje, katere panoge gojijo, nam je odgovoril predsednik Olimpa tov. Delakorda:

»Naše društvo šteje približno 450 aktivnih športnikov. Pretežni del teh je uslužbenih v Tovarni emajlirane posode, ki je tudi pokrovitelj športnega društva. Čeprav je v Gaberju 7 večjih tovarn nas podpirata le Tovarna emajlirane posode in Tovarna tehtnic. Največje zanimanje je za nogomet. Člani tekmujejo v celjski nogometni podzvezi, imamo pa tudi mladinsko in pionirsko moštvo, saj je med mladino ogromno zanimanja. Gojimo še judo in boks. Posebno za boks je precej zanimanja, odkar imamo odličnega trenerja. Carlo Cugliatti, nekdanji prvak Italije in evropski reprezentant, je v Celju leto dni in je zelo prizadeven. Kegljači upajo, da bodo na kegljišču Olimpa dobili štiristezno kegljišče. Za odbojko, ki ima moško in žensko vrsto, pa je veliko zanimanja zlasti med mladino.«

Brez problemov ne gre

»In težave? Vas kaj ovirajo?«

»Da, tudi teh ne manjka. Pomanjkanje prostorov še posebno ovira delo. Čas bi bil že, da bi tudi Gaberje dobilo svojo športno dvorano. Telovadnica »Partizana«, ki je edina v tem predelu, je že popolnoma zasedena. Mnenja sem tudi, da je na račun klubaštva precej napak pri razdeljevanju sredstev. Naše društvo tudi ni prejelo nobene odškodnine za zgrajena igrišča in 300 m ceste, ki smo jo s prostovoljnim delom zgradili do stadiona »Borisa Kidriča«.

Tako se torej trudijo in si prizadevajo športni delavci v Gaberju. 33 let že skrbijo, da si tudi delavci po napornem delu lahko privoščijo športno razvedrilo.

M. G.

Predala sem štafetno palico...

■ 25. maja je predala štafetno palico tovarišu Titu 18-letna Stanka Gorišek, članica ZKJ in znana mladinska funkcionarka iz Celja.

■ Do nje po povratku v Celje ni bilo tako enostavno priti. Obkrožil jo je cel »roj« njenih sodelavcev, ki so hoteli vedeti kako je bilo, kaj je počela in podobno. Tudi mi smo nekako prišli na vrsto in končno je v neki stranski sobi v miru povedala o svojih doživetjih.

»Stanka, prav vse brez dvoma najbolj zanima, kako da si bila prav ti izbrana izmed vseh 18 milijonov Jugoslovanov za to častno dolžnost?«

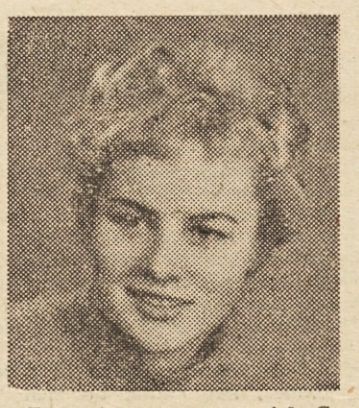

»Tega niti sama ne vem! Iz Centralnega komiteja LMS iz Ljubljane so mi telefonirali. Seveda nisem mogla verjeti, da je res. Mislila sem, da se nekdo šali z menoj.«

»Ko si vstopila v vlak, si menda že verjela, ali ne? Kdaj si odpotovala?«

»Iz Celja sem odpotovala 21. maja zvečer.«

»Kaj si počela v Beogradu, ko si imela tri dni časa?«

»Verjemi — dolgčas mi ni bilo! Morala sem kupiti blago za obleko, potem sem bila trikrat pri krojaču — pa še snemanje za televizijo, novinarji, fotoreporterji in še in še. Medtem sem komaj enkrat uspela, da sem nemoteno poizkusila burek in izpila kozarec boze.«

»Povej, kakšne občutke si imela, ko si predajala štafetno palico tovarišu Titu?«

»Bila sem malo razburjena. Toda samo v začetku. Menda zato, ker sem ga prejšnji dan pri generalki polomila. Vendar je šlo! Celo bolje, kot sem pričakovala. Potem so me odpeljali v ložo, kjer sem morala sesti med tovariša Tita in tovariša Rankovića. Seznanila sem se tudi s soprogo tov. Tita, Jovanko Broz. Jedli smo lešnike in pili ananas. Zvečer sem bila povabljena na sprejem k tovarišu Titu. Pozdravila sem ga, kot bi bila že stara znanca. Bila sem popolnoma sproščena, brez zadrege. Tovariš Tito mi je poklonil uro, ki ima na hrbtni strani njegov podpis. Potem nisem vedela, kaj naj storim. Tovariš Tito me je vprašal, zakaj si ure ne pripnem na roko. Pripela sem si jo, vendar — narobe...«

»Še eno vprašanje, Stanka. Ali poleg petja gojiš tudi šport?«

»Sem navdušena za alpinizem. Razen tega pa še streljam in plavam.«

V. S.

Na kolesarskih STEZAH

Prejšnjo nedeljo so imeli v Hrastniku turistično dirko, katere se je udeležilo lepo število kolesarjev. Zmagal je Rode (Rog), ki mu sledidijo Kavaš (Beltinci), Bizjan, Mihevc (oba Rog) itd.

■ Po sklepih skupščine KZS deluje posebna komisija za razvoj turističnega kolesarstva. V tej komisiji so zbrani funkcionarji Tršan, Uršič, Vernik in Janežič. Njihova naloga je organizirati za posamezne občinske praznike vsaj eno turistično dirko.

7. julija bo preko Cola tradicionalna Odredova dirka. To bo prva priprava za nastop naših najboljših kolesarjev »Po Hrvatski in Sloveniji«.

■ Od 11. do 14. junija bo tradicionalna dirka »Po Hrvatski in Sloveniji«, katere se bodo udeležili mimo naših kolesarjev verjetno še dirkači iz Trsta in iz Zahodne Nemčije. Na tej dirki bodo lahko nastopile republiške reprezentance ali pa posamezni klubi. Dirka bo imela 6 etap z 2 poletapama v dolžini 700 kilometrov, ki jih bodo prevozili tekmovalci v 4 dneh.

Tehnični referent pri KZS tov. Valant je ob povratku kolesarjev z dirke Berlin—Praga—Varšava izjavil, da ne smemo pričakovati nemogočih storitev od kolesarjev-polamaterjev. Drži pa, da morajo biti priprave za takšne dirke vse temeljitejše.

■ Na državnem prvenstvu, ki je bilo prejšnjo nedeljo v Beogradu, je pokazal izredno vztrajnost in požrtvovalnost Rogov mladinec Kern, ki je z zlomljeno roko privozil šesti na cilj v istem času kot zmagovalec.

Športne igre ob 10-letnici tovarne Rog

Nastopilo je 10 sindikalnih AKTIVOV

Za proslavo 10-letnice Tovarne Rog v Ljubljani in v čast 40-letnice KPJ so v Rogu organizirali med drugim tudi športne prireditve, kjer je sodelovalo okrog 200 ljudi in 36 moštev. Nastopali so v odbojki, nogometu, namiznem tenisu, kegljanju, streljanju in šahu. Omembe vredno je, da so Rogovci povabili k sodelovanju še kolektive Saturnusa, ELMA, Telekomunikacij, Litostroja, TOPS, Instituta »Jože Štefan«, Tovarne kleja, Vojne bolnice in Ljubljana-Transport. Tekmovanje je bilo od 23. aprila do 23. maja. Zmagovalno moštvo v vseh disciplinah je prejelo pokal tovarne Rog, medtem ko so prejeli zmagovalci za posamezne dicipline še pokale, plakete in diplome. Zaključek teh športnih iger so združili s prireditvijo mladine Roga za »Dan mladosti«, kjer so tudi razdelili nagrade. Vsa skrb teh iger je ležala bolj ali manj na ramah tehničnega referenta tov. Janežiča, ki je ob zaključku teh iger rekel takole:

»Zadovoljen sem s kvaliteto, disciplino in s številom sodelujočih tekmovalcev. Rog je za 10-letnico svojega obstoja pokazal največje razumevanje tudi za športno plat svoje proslave, ki je na splošno zadovoljstvo vseh najlepše uspela.«

V posameznih disciplinah so bili doseženi naslednji rezultati: **šah,** Jože Štefan, Telekomunikacije, Rog, **odbojka:** ELMA, Rog. Litostroj, **nogomet:** Saturnus, Telekomunikacije, Rog, **namizni tenis:** Litostroj, Jože Štefan, Rog, **kegljanje:** Litostroj, Klej, Telekomunikacije, **streljanje:** ELMA, Rog, Litostroj.

Med drugim naj zapišemo še to, da so nastopili tudi nekateri znani športniki. V nogometu je skoraj celotno moštvo Slovana zastopalo Saturnus. Pa tudi doseženi rezultati so tu in tam nad povprečjem. Vse to dokazuje, da je v naših delovnih kolektivih, še posebej pa v zmagovalnem moštvu Rog, vse polno nadarjenih športnikov, ki bi ob primernem strokovnem vodstvu dosegali še kaj več, kot povprečne rezultate.

Končni vrstni red: Rog 19 točk. Litostroj 16, Telekomunikacije 13

Perhaj najboljši strelec

Skoraj neopazno je šlo mimo nas republiško prvenstvo vajenskih in industrijskih šol v košarki, ki je bilo nedavno v Ravnah. Nastopilo je 5 vrst, in sicer Elektrogospodarska šola Maribor, Vajenska šola elektrostroke Cerkno, Grafična in ind. šola Ljubljana, ŽIŠ Maribor ter Metalurška ind. šola Štore. Zmagovalec je postala Elektrogospodarska šola iz Maribora, ki je premagala vse nasprotnike in dosegla 8 točk. Sledijo: EVŠ Cerkno 6, GIŠ Ljubljana 4, ŽIŠ Maribor 2, MIŠ Štore 0. Najboljši strelec tega prvenstva je bil Perhaj (EVŠ Cerkno), ki je dosegel 119 košev, hkrati pa je bil tudi najboljši igralec. Predstavnik Zveze sindikatov Slovenije in ŠZS tov. Jakob Kvas je po tekmovanju izročil Mariborčanom pokal KZS, poseben pokal pa je dobila kot najbolj disciplinirana vrsta Vajenska šola elektrostroke iz Cerkna. Tudi sicer so bili igralci zelo disciplinirani, kar je treba še posebej pohvaliti.

P. K.

Olimpija : Ljubljana 86:71 (44:29)

V četrtek sta v prijateljskem dvoboju nastopili ligaški moštvi Olimpije in Ljubljane, seveda obe brez nekaterih najboljših igralcev. Gledalcev je bilo zelo malo, pripomniti pa moramo, da so se poizkusi z nekaterimi mladimi igralci na obeh straneh zelo obnesli. Pri Olimpiji se je zlast odlikoval Kapelj z meti iz daljave, poleg njega še Lokar in Kralj, pri Ljubljani pa predvsem mladi igralci Eiselt, Perhaj, Senčar in Urbanija, ki so pokazali dosti spretnosti in so prekašali celo svoje starejše tovariše v moštvu. V drugem polčasu je oviral tekmo hud naliv.

■ Mladinke Olimpije so v prvenstveni tekmi podzveze premagale mladinke Rudarja z visokim rezultatom **84:14 (40:8).** To je vsekakor zelo lep uspeh mladink Olimpije I.

NAMIZNI TENIS

IGRALCI BELE ŽOGICE NA NIZOZEMSKEM IN V NEMČIJI

Te dni so se vrnili slovenski namiznoteniški igralci s turneje po Nizozemski in Nemčiji. Dosegli so lepe uspehe, zlasti pa sta se odlikovala Kern in Tomažič.

Rezultati: Ljubljana : Haag moški 5:0, ženske 5:3, mladinci 5:2. **Ljubljana : Amsterdam** moški 5:1, ženske 5:1, mladinci 5:1. Na turnirju posameznikov je zmagal Kern pred Tomažičem in Godino. Pri ženskah je bila prva Arzt (Niz), 2. Trampuž, 3. Kosi. V Kölnu so bili doseženi naslednji rezultati: **Ljubljana: PSV Köln** moški 8:1, ženske 4:5, mladinci 7:2.

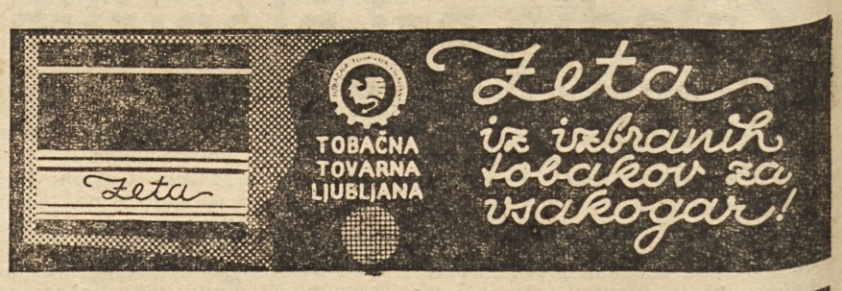

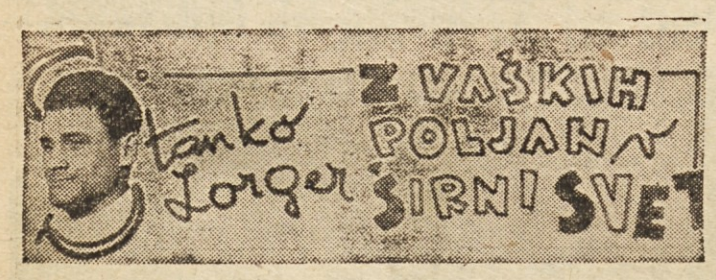

Eni so mi priznali sposobnost, da sem ta rezultat res dosegel in so ga njegovi vrednosti primerno komentirali, drugi tega sploh niso verjeli. Zelo neprijetno me je dirnilo, ko sta malo kasneje prišla Cajhen in Kopitar iz Beograda in povedala, da tam komentirajo moj rezultat kot nerealen, kot »celjski« rezultat — češ »v Celju Hanc starta, Fedor Gradišnik štopa, Golc pa piha v hrbet«.

Pred odhodom na Balkanske igre v Sofijo smo imeli v Celju še troboj Ljubljana — Graz — Celje, kjer sem tekel 14.3 in pa v nalivu 10.7 na 100 m.

MI — IN BOLGARI...

Sledil je odhod na nesrečne balkanske igre, o katerih je bilo že mnogo napisanega, vendar pa je treba dodati še nekatera pojasnila, predvsem glede tekmovalcev. Najprej moram ugotoviti, da je bila povsem napačno sestavljena naša ekipa za Stockholm. To poudarjam zato, ker je bilo to v neposredni zvezi z našim neuspehom v Sofiji. Poglejmo, kaj so napravili Bolgari. V Stockholm so poslali le 5 tekmovalcev, ne pa tako kot mi, ki smo v nekakšnih popadkih megalomanije poslali na evropsko prvenstvo 23 atletov, od tega precejšnje število takšnih, ki bi jih lahko imenovali »turiste«. Vso ekipo za balkanske igre so Bolgari specialno pripravljali od julija! Za stimulacijo so obljubili tudi velike nagrade in tako so dobili zmagovalci 10.000 levov, drugoplasirani pa po 5.000 levov. To ni malo, kajti 350 ccm motor Jawa stane 7.500 levov. Vidite, Bolgari so vse sile usmerili na balkanske igre, ne pa na evropsko prvenstvo.

SKRITI MIKROFONI V SOBAH

Naj povem še nekaj o Sofiji. Tukaj sem bil tokrat prvič in vsi smo bili zadovoljni s sprejemom. Stanovali smo v najboljšem hotelu, toda na našem veleposlaništvu so nas opozorili, naj pazimo, kaj v sobah govorimo, ker imajo Bolgari v sobah skrite mikrofone. Opazili pa smo tudi zelo močno policijsko kontrolo. V ogromni recepciji hotela je bilo lepo število tajnih policistov, menda več kot gostov. Presenečen sem bil nad zunanjim videzom Sofije. Človek bi mislil, da je to tipično balkansko mesto, toda to ni tako. Mesto je moderno z novimi palačami in širokimi ulicami, ki pa so dokaj prazne, kljub temu da so cene avtomobilov vzhodne proizvodnje razmeroma nizke. Skozi strogi center Sofije pelje po en avtomobil, prav nič ne pretiravam, približno samo vsakih pet minut!

PRISTRANSKO SOJENJE...

Pojdimo še na tekmovanje. Stadion Vasil Levski je bil za dobre rezultate primeren, prav tako nam je bilo naklonjeno tudi vreme. Vse je bilo torej v redu — toda sodniki, sodniki ...! Dejstvo je, da so bili sodniki zelo neokretni in pristranski. Lep primer je bil ob ženskem peteroboju, kjer so skupine sestavili tako, da sta bili skupaj Jugoslovanki in skupaj Bolgarki, kar je v nasprotju z vsemi pravili, toda zelo primerno za morebitno zaokroževanje rezultatov, pri enih navzgor, pri drugih pa navzdol. Razmere na stadionu pa še lepše označuje primer predsednika vrhovne žirije Romuna, za katerega sicer žal ne vem, kako se je pisal. Prišel je k skoku v daljino in hotel malo pogledati, pa so ga enostavno odstranili. Če bi bilo vse v redu, bi gotovo ne odklanjali kontrole, ki bi jo ta Romun celo moral opravljati.

Toda prav napak bi bilo, če bi sedaj vse zvračali na neobjektivne sodnike. Poraza smo bili sami krivi. V danem trenutku so bili Bolgari dejansko bolje pripravljeni, razen tega pa poznate še tisto zgodbo o pozabljeni prijavi naše zveze. Atletska zveza Jugoslavije res ni imela preveč dela s temi balkanskimi igrami, praktično nič razen te prijave in pa še potnih listov, zato ne more tu veljati prav noben izgovor.

...IN STARTER »PO NAROČILU«

Ker že pišem svoje doživljaje, moram nekoliko govoriti tudi o svojem nastopu. Prvi dan sem tekel na 100 m. V preteku sem z lahkoto tekel 10.7. K temu moram še pripomniti, da je bilo to doslej najboljše tekališče, na katerem sem nastopil. Čez približno tričetrt ure je bil tudi že finalni tek. V ta tek sem šel s precejšnjim optimizmom, menda kolikor toliko upravičeno. Toda zopet sem bil razočaran. Zakaj? Tokrat bi svoj neuspeh lahko pripisal v precejšnji meri starterju. Pri startanju ni imel nobenega kriterija. Enkrat je čakal med poveljem »pozor« in strelom celo večnost, drugič je streljal takoj in to brez zveze s tem, kaj so delali tekači. Ob prvem startu je čakal zelo dolgo in sem nazadnje pobegnil, ali še bolje rečeno, padel naprej. Drugič pa nisem imel niti časa, da se na »pozor« dvignem, ko je že streljal. Menda je streljal »v« Bačvarova.

Atletska prvenstva in tekmovanja

Na prvenstvu „Partizana" stari znanci

Večkrat se vprašujemo, kako je z atletiko v društvih »Partizan«. Morda nam je dalo vsaj delen odgovor nedavno republiško prvenstvo »Partizana« v atletiki. V Celju se je zbralo blizu 150 tekmovalcev iz 27 društev. Najštevilneje so bila zastopana društva iz celjskega okraja, pa tudi Novomeščanov je bilo precej. Popolnoma smo pogrešali Mariborčane in tudi Ljubljana je bila kaj slabo zastopana. Vse to govori o tem, da o kakem širšem delu na atletskem področju v društvih »Partizan« še ne more biti govora. Če bi že povsod resno gojili tudi atletiko, potem bi bilo republiško prvenstvo verjetno bolje obiskano, čeprav ima tu svojo vlogo tudi pomanjkanje finančnih sredstev. Kvaliteta tekmovanja je bila precejšnja, predvsem po zaslugi tekmovalcev in tekmovalk, ki so nam znani že s številnih atletskih tekmovanj. Pravo demonstracijo vrhunske atletike so dali Brodnik, Lešek, pa še Špilar, Taljat, Baudek in Urbančič. Nekaj boljših rezultatov: **člani: 100 m** Kovač (Žalec) 11.8, **400 m** Taljat (Tolmin) 51.4, **1500 m** Kovač (M. Sob) 4:16.0, **110 m ovire** Kovač (Žal) 16.8, **višina** Baudek (NM) 185, **daljina** Lešek (C) 6.99, **krogla** Polovič (Št) 17.70, **kopje** Brodnik (C) 65.48, **mladinci: 100 m** Golner (C) 11.8, **1000 m** Jarc (C) 2:41.8, **višina** Koklič (C) 175, **krogla** Vrabnik (Šentjur) 12.38, **disk** Žumec (M. Sob) 37.84, **kopje** Špilar (NM) 56.56, **članice:** daljina: Urbančič (Koper) 5.10, **krogla** Vidmar (NM) 10.18, **kopje** Vidmar (NM) 31.52, **mladinke: 60 m** Čebe (Prebold) 8.1, **600 m** Kukman (NM) 1:47.6, **višina** Čater (C) in Kotnik (NM) 145, **daljina** Munič (M. Peč) 4.61, **krogla** Kotnik (NM) 11.64.

okraja. Najboljši rezultati: **dijaki 100 m** Supanz (Gim) 11.7, **1000 m** Krumpak (Gim) 2:43.9, **višina** Golner (Gim) 170, **daljina** Molk (Uč) 6,47, **krogla** Kač (V. šola) 14.37, **4 × 100 m** Gimnazija 46.2, **ekipno:** Gimnazija, Učiteljišče, ESŠ, **dijakinje: 60 m** Vrečko (Uč) 8.5, **100 m** Čede (Gim) 13.5, **višina** Čater (Gim) 143, **daljina** Padar (Uč) 4.69, **krogla** Jagodič (Uč) 8.98, **4 × 100** učiteljišče 55.5, **ekipno:** Učiteljišče, gimnazija, ESŠ.

DIJAKI POZNAJO ATLETIKO

V sredo je bilo na stadionu za Bežigradom atletsko prvenstvo srednjih, strokovnih in vajeniških šol ljubljanskega okraja. Nastopilo je približno 120 tekmovalcev in tekmovalk. Tekmovanje ni bilo zamišljeno kot množično, ampak kot prikaz kvalitete najboljših dijakov s posameznih šol. Lahko rečemo, da je uspelo in tudi rezultati so solidni, v nekaterih panogah celo zelo dobri. Pojavila so se nova imena in ljubljanski atletski kolektivi imajo priložnost, da vključijo nadarjene mladince in mladinke, ki so se najbolj izkazali. **Rezultati — dijaki: 100 m** Stanovnik (TSŠ) 11.4, Miklič (TSŠ) 11.5, Pirc (V. g.) 11.6, **1000 m** Topolnik (VŠKS) 2:44.0, Hočevar (GSŠ) 2:44.1, Poljanec (TSŠ) 2:44.3, **višina** Furlan (TSŠ) 170, Drašler (ŠUO) 165, Mozetič (TSŠ) 165), **daljina** Furlan (TSŠ) 620, Kranjc (TSŠ) 583, Založnik (Uč) 571, **krogla** Mozetič (TSŠ) 15.62, Kržišnik (TSŠ) 14.73, Lavrič (IV. g) 13.47, **4 × 100 m** TSŠ 46.3, V. gimnazija 48.4, VI. gimnazija 48.9, **dijakinje:** 60 m Gojkovič (VII. g) 8.3 (v predteku 8.2), Čakš (IV. g) 8.4, Grintal (ESŠ) 8.8, **daljina** Trbižar (II. g.) 431, Grintal (ESŠ) 427, Gojkovič (VII. g.) 425, **krogla** Drobnič (I. g.) 11.55 Adamič (I. g.) 11.19, Višnar (Uč) 11.09.

Rekordi tudi v Beogradu

Atleti so uspešno dopolnili spored nastopa ob predaji štafetne palice predsedniku republike na stadionu JLA v Beogradu. S slovenskimi tekmovalci smo lahko več kot zadovoljni. Odkrito moramo priznati, da so presenetili na vsej črti in to najbrž ne samo 50.000 gledalcev, ampak še celo tiste, ki poznajo trenutno vrednost posameznih atletov. Trojno zmago so najprej zabeležile atletinje na **100 m** Šikovec 12.3, Stamejčič 12.5, Lubej 12.6. Tekači niso hoteli zaostajati in na **1500 m** so se razvrstili takole: Hafner 3:53.2, Naraks 3:53.8, Špan 3:54.3. Zmagovalec Hafner še nikoli ni tekel tako hitro. V teku na **400 m** je bil odličen Šnajder s 47.6 pred Grujićem 48,3 in Savićem 49.5. Za konec pa so svoje prispevali še sprinterji Kladivarja, ki so rezultatom 42.5 dosegli nov slovenski rekord v teku na **4 × 100 m.**

Fotoreporter je ujel tekače na 5000 m kmalu po startu. Zanimivo je, da so na sliki razvrščeni prav tako, kot ko kasneje prihajali skozi cilj. Prvi je bil Hafner, drugi Homan, tretji Štros in četrti Hedžet

Mednarodni atletski troboj Celje-Graz-Ljubljana

TRADICIJA je ostala...

Celjani zmagovalci ● Novi rekordi

Ob koncu atletskega troboja Graz—Celje—Ljubljana v četrtek, smo na semaforju lahko prebrali: **»Celje 171, Ljubljana 159, Graz 130.«** Pravzaprav je na semaforju pisalo nekoliko drugače, toda omenjene tri številke so dejansko število točk. Posebej pri moških je zbralo **Celje 114, Ljubljana 90** in **Graz 70,** pri ženskah pa **Ljubljana 69, Graz 60** in **Celje 57 točk.** Nagradi za najboljša rezultata sta dobila Lorger in Stamejčičeva, oba za tek z ovirami. Približno 2000 gledalcev je na stadionu v Šiški videlo lepo atletsko prireditev, ki je bila tudi dokaj solidno izvedena. Kljub ne najboljšim napravam so padali celo rekordi. **Rezultati: moški — 100 m** Lorger (Celje) 10.5, **400 m** Stieger (Graz) 49.8, Cajhen (C) 50.7, **800 m** Ingolič (L) 1:55.8, Naraks (C) 1:56.2, **5000 m** Hafner (Ljub) 14:51.2, Homan (L) 15:11.0, **110 m ovire** Lorger (C) 14.1, **višina** Brodnik (C) 180, Pucelj (L) 180, **daljina** Kolnik (C) 6.86, **palica** Kolnik (C) 4.15, **krogla** Penko (L) 14.33, **disk** Peterka (C) 45.12, Müller (L) 44.19, **kopje** Kopitar (C) 67.66 (slovenski rekord), Kastelic (L) 64.61, **kladivo (izven)** Stepišnik (L) 50.85, Markež (L) 49.90, **4 × 200 m** Celje 1:29.8 (slovenski rekord), **ženske — 100 m** Stamejčič (L) 12.6, Šikovec (C) 12.6, **800 m** Slamnik (C) 2:15.9, Hude (L) 2:21.7, **80 m ovire** Stamejčič (L) 11.0 (slovenski rekord in izenačen jugoslovanski), **višina** Kuntarič (L) 146, **daljina** Stamejčič (L) 5.40, **krogla** Usenik (L) 14.18, **disk** Hofrichter (G) 48.46 (avstrijski rekord), Čelesnik (L) 42.36, **4 × 100 m** Celje 50.0 (izenačen slovenski rekord za klubske štafete).

Predsednik VZJ Ljubo Truta:

„Več regat v severozahodni del države"

Poročali smo že, da se je nedeljske VI. istrske regate udeležil tudi predsednik Veslaške zveze Jugoslavije, kontreadmiral Ljubo Truta. S tem je dokazal, kako zelo se zanima za napredek veslanja v vseh krajih naše države. Po končanem tekmovanju je dejal takole:

»Veliko zanimanje za veslanje, ki vlada v teh krajih, mi je dalo pobudo, da bi bilo treba v severozahodnem delu naše države osnovati poseben regatni odbor. Ta bi skrbel, da bi imeli na tem področju vsako leto večje število regat, seveda v različnih krajih. Pri tem pa ne mislim samo na obmorske kraje Koper, Izolo, Piran, Rovinj, Poreč in Pulo, ampak tudi na Rijeko, Zagreb, Maribor in Ljubljano. Prometne zveze med vsemi temi mesti so namreč tako ugodne, da bi bilo treba tekmovanja načrtno organizirati. To bi precej prispevalo k popularizaciji in razširjenju veslanja.«

»Po regati v Splitu je beograjska »Borba« poročala, da so že določeni reprezentanti za letošnja mednarodna tekmovanja. Tako zgodnja izbira bržkone ne bi bila koristna, saj se do tekmovanj forma posameznih tekmovalcev lahko povsem spremeni. Kaj nam, tov. predsednik, lahko poveste o tem?«

»Novinar v Borbi najbrž ni bil natančno poučen, saj je znano, da pri nas določamo državno reprezentanco šele po državnem prvenstvu. Toda celo za tem lahko pozivamo reprezentante na izločilne tekme. Res pa je, da smo širši krog kandidatov nekoliko skrčili, ker se bomo tako lahko resneje posvetili njihovemu delu. Mislim, da je prav, da že letos mislimo na olimpijske igre v Rimu.«

Celjska mladina na tekališču

Veliko število dijakov in dijakinj se je udeležilo atletskega prvenstva srednjih in strokovnih šol celjskega

Ančka Slamnik — potem pa dolgo nič. To bi bil lahko komentar k sliki, ki predstavlja prihod na cilj zmagovalke Slamnikove. Istočasno pa je tudi oznaka za slovenski ženski tek na 800 m

Nov športni park v MARIBORU

Po treh letih marljivega dela so si dijaki učiteljišča v Mariboru zgradili zelo lep športni park, ki obsega tekališče, igrišče in travnato ploskev za telovadbo. Strokovnjaki so ocenili nov športni objekt kot najlepši v Sloveniji. Dijaki so s prostovoljnim delom prihranili nad 8 milijonov, dela pa je vodil izredno požrtvovalni profesor Lovrenčec. Svečani otvoritvi, ki je bila združena z odlično pripravljenim športnim in kulturnim programom, so prisostvovali številni politični funkcionarji s tov. Mitjo Ribičičem na čelu. Najmarljivejši dijaki in razredi so dobili posebne nagrade in diplome. Nov športni park bo omogočil učiteljiščnikom še marljivejše delo na športnem področju, da bodo tako še bolj pripravljeni odhajali na svoja službena mesta.

■ Nedavno prvenstvo mariborskih srednješolcev v atletiki je pokazalo, da je med srednješolci precej dobrih atletov. Nastopilo je 13 moštev s 305 tekmovalci in 8 ženskih ekip s 144 tekmovalkami. Dijak Elektrogospodarske šole Prolè je postavil nov mariborski rekord v teku na 300 m s 36.7. V skupni oceni je pri **moških** zmagala Tehnična srednja šola, 2. I. gimnazija, 3. Elektrogospodarska šola. Pri **ženskah** je bila najboljša Vajenska šola oblačilne stroke, 2. I. gimnazija, 3. ESŠ.

*

V čast rojstnega dne maršala Tita je mariborska nogometna podzveza v torek že devetič priredila štafetni tek nogometašev po mestnih ulicah. Nastopilo je 12 moštev. Pri pionirjih je zmagal Branik, pri mladincih Maribor, pri članih Branik, že tretjič zaporedoma.

*

Kakor vsako leto, je tudi letos teniški klub Branik priredil na Dan mladosti turnir pionirjev. Tokrat je nastopilo 24 mladih igralcev. V skupini do 14 let je prvak Slovenije Vodeb v finalu premagal Reharha s 6:0, 6:1. Med pionirji do 12 let pa je bil najboljši Razboršek, ki je v finalu odpravil Svenška s 6:1, 1:6, 6:4.

Športniki! uporabljajte

VESONOL *olje za sončenje in*

TOKALON *kremo — all purpose cream*

Veledrogerija Ljubljana

Mestni trg 22

Pred premiero športnega filma »Naši najboljši«

Govori režiser DUŠAN POVH

Čez nekaj tednov bomo prvič videli zanimiv športno-propagandni film pod naslovom »Naši najboljši«. Zamisel za ta film je dal koordinacijski odbor Športne zveze in »Partizana« Slovenije, ki ima nalogo napraviti perspektivni načrt za nadaljnje ustvarjanje športnih filmov. O tem so že govorili tudi pri propagandni komisiji ŠZS, verjetno pa tudi pri »Partizanu«, tako da bo prej ali slej prišlo do uresničenja te zamisli.

Kako so stekli filmski kadri o najnovejšem barvnem športnem filmu »Naši najboljši«, je za naš list povedal nekaj svojih misli scenarist in režiser tov. Dušan Povh.

■ **»Ko so te določili za scenarista in režiserja tega filma, si gotovo imel svojo zamisel. Zanima nas, kaj si hotel pravzaprav s tem filmom prikazati?«**

»Športno življenje je že samo po sebi močno razgibano. Nastala je težava, kaj in kako naj spravim najpomembnejše športne panoge z vrhunskimi športniki na platno. Predvsem sem mnenja, da naših vrhunskih športnikov mnogi sploh ne poznajo. To je torej propagandni smisel tega filma, saj bodo lahko vsi spoznali naše vrhunske športnike. Mnogi mislijo, da so najboljši tekmovalci nekakšni »nadljudje«. Zato jih je bilo treba prikazati takšno, kot so v resnici. Pokazati jih je bilo treba pri njihovem vsakdanjem delu in v športnem življenju.«

■ **»Ali si pri tem snemanju mislil še na kakšen poseben filmski prijem?«**

»Seveda! Moj cilj je bil pokazati tudi lepoto naše domovine.«

■ **Na kakšne težave ste naleteli pri snemanju?«**

»Teh je bilo več. Če samo pomislim na snemanje hokeja na ledu ali smučanja. Zima je bila slaba in tako smo na primer Slavico Zupančičevo prevažali iz Vršiča na Zelenico, kjer je pokazala vso svojo korajžo na krpah snega. Pohvaliti moram vse sodelujoče »igralce«, ki so se potrudili in bili kos težki nalogi.«

■ **»Ali ti je ostal v spominu kakšen poseben dogodek pri delu z našimi vrhunskimi športniki?«**

»Laboratorij v Beogradu nam je pokvaril posnetke s Stankom Lorgerjem, zato smo morali njegove nastope ponovno snemati. Zamisli se v naš položaj, ko je bilo vse zopet začeti znova. Stanko Lorger je pri tem postal že pravi igralec, ki nas je sproti opominjal na blendo, na zorne kote in še na marsikaj drugega.«

Film so začeli snemati februarja in ga dokončno posneli pred nekaj dnevi. Trajal bo 14 minut, posnel ga je Žan Marinček, glasbo je napisal Borut Lesjak, besedilo zanj pa je pripravil Tomaž Terček. Na šprotno-glasbeni reviji, ki bo čez nekaj tednov v Unionu — bodo prvič prikazali ta najnovejši športni film, ki pomeni nov doprinos k večji popularizaciji telesne vzgoje in športa pri nas.

Tudi biljard je naporen

Walter Lütgehetmann, ki je osvojil že 33-krat prvenstvo Nemčije v biljardu, razen tega pa tudi nekaj naslovov evropskega prvaka, pravi takole: »Vsak težji turnir, predvsem pa vsako prvenstvo, mi vzame kakšne 4 kg. Tako velika je živčna in telesna obremenitev pri biljardu. Zato lahko postane prvak samo tisti, ki ima dobro kondicijo.«

Poletov nagradni natečaj

Odrezek št. 12

1. Sobota : Izola			Priimek in ime:
2. Krim : Rudar			
3. Branik : Ljubljana			
4. Triglav : Jesenice			
5. Grafičar : Maribor			
6. Kladivar : Slovan			Kraj:
7. Odred : Split			
8. Elektrostroj : Borovo			
9. Sloboda : Lokomotiva			Ulica, hišna št.:
10. Zagreb : Borac			
11. Proleter : Trešnjevka			
12. Dinamo : Vojvodina			
13. Željezničar : Partizan			
14. Vardar : Radnički			
15. Crv. zvezda : Sarajevo			

Opomba: 1.—6. slovenska nogometna liga, 7.—11 druga zvezna liga, 12.—15. prva zvezna liga.

Prisrčen je bil pozdrav predsednika CK LMS Toneta Kropuška brigadirjem, ki so se v torek vrnili v Ljubljano

Blizu 1.800 telovadcev NA JESENICAH

V proslavo 40-letnice ZKJ in 90-letnice jeseniške železarne bo na Jesenicah 7. junija velik športni nastop, na katerem bo sodelovalo 1760 pripadnikov »Partizana«, šol in drugih organizacij. Ta nastop bo pod Mežakljo poleg nogometnega igrišča in se bo začel v nedeljo ob 15. uri.

Nastop bo zelo pester, saj bodo na sporedu zletne vaje, razen tega pa tudi atletske točke in vrhunska telovadba na orodju. V nastop so vključene še proste vaje metalurške šole in predvojaške vzgoje, gasilci iz Železarne pa bodo prikazali vaje reševanja.

Železarna Jesenice se je ob tej priložnosti res zgledno izkazala, saj je nakazala organizatorjem za nabavo krojev 1,600.000 din. Tako bodo lahko popolnoma opremili s kroji svoje telovadce, med drugim tudi tiste, ki bodo sodelovali na II. zveznem zletu »Partizana« Jugoslavije v Beogradu.

Organizatorji tega velikega nastopa na Jesenicah si prizadevajo, da bi v okvir programa vključili tudi dvoboj v vajah na orodju med Jesenicami in Ljubljana. Trenutno ta dvoboj še ni zatrdno določen, vendar je verjetno, da bo prišlo do končnega sporazuma z Ljubljano in bodo našli kakršnokoli možnost rešitve. Težava je namreč v tem, ker je 6. in 7. junija v Trbovljah velika proslava »Partizana« Slovenije, združena z republiško akademijo, z nastopom najboljših orodnih telovadcev Slovenije in pohodom na Čebinovo.

Nastop na Jesenicah bo spremljala godba iz Železarne, zdaj pa so vso glasbeno spremljavo posneli na magnetofonski trak in jo predvajajo po posameznih društvih.

Povratek slovenske partizanske brigade z avto ceste

Častno so izpolnili svojo nalogo

„Hooo-ruk! Buuum!" Partizanove brigade „Toneta Tomšiča - Veličasten sprejem v Ljubljani

Torek popoldne na ljubljanski postaji... Peron se vse bolj polni. Prihajajo številni funkcionarji »Partizana«, mladinci in mladinke, prijatelji, sorodniki in znanci brigadirjev. Vsi nestrpno pričakujejo prihod mladinske delovne brigade »Toneta Tomšiča«, ki je na avtomobilski cesti postala petkrat udarna in bila še trikrat pohvaljena.

»Vlak ima petdeset minut zamude,« pove nekdo. Spet čakanje, pogovori, postopanje po peronu, šaljivi in resni pomenki...

Zdaj zaigra godba LM poskočno koračnico. »Vlak že gre,« se začujejo vzkliki. Množica, ki pričakuje brigado, se vsuje proti južnemu koncu perona, kajti vlak je dolg in lokomotiva se je ustavila prav nasproti izhoda iz perona.

Iz zadnjih vagonov se vsujejo sivkasto-zelene brigadirske uniforme. 74 fantov in 36 deklet. Sami zagoreli obrazi. Iz vseh krajev Slovenije so se zbrali, iz vseh partizanskih društev so prišli, da so pomagali graditi avtomobilsko cesto.

»Minerski pozdrav Ljubljani!«, zadoni krepko povelje.

»Hoooo-ruk! Hoooo-ruk! Buuuum!« odgovorijo po brigadirsko mladi pripadniki »Partizana«.

»Mirno! Na desno!«

Brigada stoji mirno za tremi zastavami.

Pred brigadirje stopi predsednik CK LMS tov. Tone Kropušek: »Dragi brigadirji! Veseli smo, da vas lahko pozdravimo kot zmagovalce in udarnike, veseli smo, da ste se uvrstili med najboljše brigade na avtomobilski cesti »Bratstva in edinstva«. Izpolnili ste svojo brigadirsko nalogo kot mladinci. Zdaj pa vas čaka druga naloga: da postanete organizatorji telesnovzgojne dejavnosti v svojih krajih, da boste z znanjem, ki ste ga pridobili na cesti, pomnožili vrste partizanske organizacije z novo mladino.«

Potem ko je konec svečanega sprejema na postaji v Ljubljani, zavije brigada na Tabor. Tam se bodo brigadirji umili in okopali, nato pa na izdatno kosilo v Dom LM. In potem — domov. Po dveh mesecih skupnega življenja si bodo mladinci in mladinke segli v roko. Poslovili se bodo. Toda nepozabni spomini na cesto jih bodo trdno vezali med seboj. Na cesti so postali neločljiva družina.

Ob tovornem vagonu smo poiskali komandanta brigade Mileta Ogrina.

»Kako je bilo, Mile? Slišali smo, da ste se dobro odrezali, ne samo pri kubikih zemlje?«

Mile ni eden od tistih, ki bi se radi povzdigovali; mirno in skromno pripoveduje o uspehih brigade, kot bi bilo vse to malenkost.

»Delali smo v vasi Ražen, kakih 50 km severno od Niša. Dne 20. aprila kmalu po našem prihodu na cesto, smo prebivalcem vasi priredili športnokulturni nastop s telovadnimi točkami, petjem in recitacijami. Naš nastop je bil prebivalstvu močno všeč. Razen tega smo imeli 1. maja sekcijska tekmovanja v raznih športnih panogah.«

»Kakšno pa je bilo delo?«

»Precej trdo smo delali. Teren je bil težak in blaten, povsod je bila zemlja namočena z vodo. Zato je bilo treba pošteno pljuniti v dlani. Zlasti dekleta so imela prve dneve precej težav z normo in moram reči, da so delala prav tako marljivo kot fantje. Ko pa smo se dobro »ogreli«, smo začeli hitro presegati normo. Včasih smo jo presegli celo za 35 %.«

»Kaj pa nastop pred maršalom Titom?«

»Kar v redu je bilo,« je spet skromno odgovoril Mile. Šele ko smo mu o nastopu zastavili več vprašanj, je priznal, da je bila njihova točka po splošni sodbi ena najboljših.

»In tvoje najlepše doživetje?«

Niti za sekundo ni pomišljal. »Najlepše doživetje na cesti je bilo 24. maja, ko smo v veliki razstavni dvorani beograjskega velesejma prisostvovali svečani proslavi maršalovega 67. rojstnega dneva in se je te prireditve osebno udeležil sam tovariš Tito. Bilo je res nepozabno doživetje,« je zaključil Mile kratek pomenek na ljubljanski postaji. I. P.

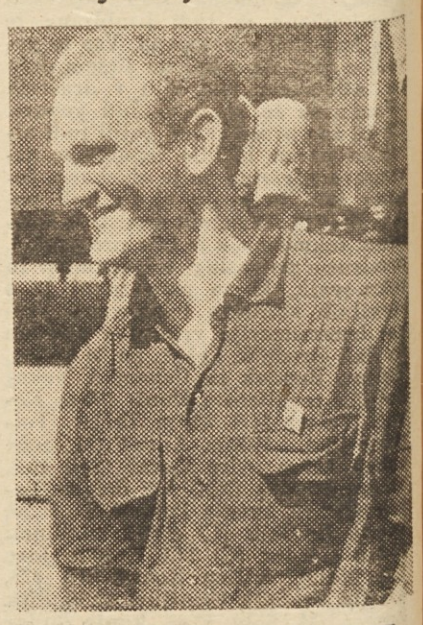

Komandant Partizanove brigade Toneta Tomšiča« Mile Ogrin je nasmejan, kajti njegova brigada je opravila na avto-cesti veliko delo

Zvezna odbojkarska liga

PO petih letih

MLADOST: LJUBLJANA 3:1

Pet let je minilo, odkar je bila v Ljubljani zadnja tekma moške zvezne odbojkarske lige. Zato ni čudno, če se je v ponedeljek na igrišču Ljubljane v Šiški zbralo precej več gledalcev, kot smo jih vajeni na odbojkarskih tekmah. Le-ti niso bili razočarani, čeprav je domače moštvo doživelo poraz. Gostje so bili tisti, ki so jih navdušili s svojo odlično igro na mreži, z duhovitimi potezami v polju in s požrtvovalnostjo. Resnici na ljubo moramo povedati, da tudi moštvo Ljubljane ni tako slabo, kot kaže rezultat in se lahko upira vsakemu močnejšemu nasprotniku. Kaže, da lahko že sedaj prisodimo Ljubljani mesto nekje v sredini lestvice. Rezultat tekme med Ljubljano in Mladostjo je bil 3:1 v korist Zagrebčanov.

Kvalifikacije za vstop v SC ligo

Kdo bo novi član slov. lige?

Mladinsko državno prvenstvo v Mariboru

Medtem ko se tekmovanje v slovenski nogometni ligi nagiba h kraju, se podobno dogaja v podzvezah. Z veliko gotovostjo lahko rečemo, da bo prvak primorske podzveze Nova Gorica, prav tako je brez konkurence v borbi za prvo mesto ptujska Drava, medtem ko je v celjski, ljubljanski in gorenjski podzvezi še precej dvomljivo, kdo bo lahko prvak. Za sedaj so na čelu lestvic »Partizan« Velenje, Ilirija in Tržič, vendar se do konca tekmovanja lahko še kaj izpremeni.

Čeprav še ne vemo točno, kdo bo izpadel iz slovensek lige, niti ne ,če se bo prvak Slovenije vključil v II. zvezno ligo, se mnogi zelo zanimajo, kateri klubi bodo novi člani republiške lige. Prav zaradi tega se vsak klub zelo poteguje za sodelovanje v tej konkurenci. Pare za kvalifikacije bodo izžrebali 9. junija, 14. junija pa bodo pričeli s kvalifikacijskimi tekmami. Te bodo zelo naporne, pa tudi izredno zanimive.

■ In mladinske tekme v Sloveniji? Spored bo letos izredno zanimiv. 14. junija bo pričetek zaključnega dela slovenskega prvenstva, kjer bo sodelovalo 5 podzveznih prvakov ter po eno drugoplasirano moštvo iz Ljubljane in Celja. Tekme bodo verjetno v Kopru od 25. do 28. junija.

■ Tudi letošnje državno mladinsko prvenstvo bo v Sloveniji. Predstavniki NZS v Beogradu so predlagali, da bi bilo to tekmovanje v Mariboru od 12. do 19. julija. V zvezi s tem se bo slovenska mladinska reprezentanca od 1. do 12. julija pripravljala v Mariboru, da bi kar najbolje zastopala barve naše republike. Na letošnjem mladinskem državnem prvenstvu bodo namreč igrale republiške reprezentance in ne klubi, kot doslej.

Rokometno prvenstvo Gorenjske

4 naslovi za Mladost

Pretekli ponedeljek je bilo končano prvenstvo Gorenjske rokometne podzveze. V vseh 4 ligah (člani, članice, pionirji in pionirke) so si priborili najvišji naslov rokometaši in rokometašice Mladosti iz Kranja. Zlasti prepričljivo je prvo mesto pripadlo članom, saj so bili posebno v spomladanskem delu prvenstva za razred boljši od ostalih. Med članskimi ekipami je nekoliko razočaral »Partizan« iz Tržiča, medtem ko je Iskra lepo presenetila, saj je osvojila drugo mesto.

Vrstni red — člani: 1. Mladost A 26 točk, 2. Iskra 22, 3. Tržič 20, 4. Sava 15, 5. Storžič 11, 6. Mladost B 9, 7. Kropa 7, 8. Planika 2, **članice:** 1. Mladost B 6 točk, 2. STTS-Kranj 4, 3. Storžič 2, 4. Partizan-Kranj 0, **pionirji:** 1. Mladost A 6 točk, 2. Tržič 4, 3. Storžič 2, 4. Mladost B 0, **pionirke:** 1. Mladost A 6 točk, 2. Storžič 4, 3. Tržič 2, 4. Mladost B 0.

Vročekrvni gledalci v Hrastniku

V nedeljo je bila v Hrastniku prvenstvena nogometna tekma med Rudarjem iz Hrastnika in Olimpom. Po zaslugi nespretnih rediteljev pa je po končani tekmi prišlo do neredov. Funkcionarji nogometnega kluba Olimp so nam o tem dogodku povedali tole:

»Začetek tekme je bil povsem normalen in je sodnik Korežija zadovoljivo opravljal svojo dolžnost. Pri stanju 3:1 za Olimp so igralci Hrastnika pričeli uporabljati vsa nedovoljena sredstva za zmago. Sodnik je bil primoran izključiti iz igre igralca Hrastnika, ker je fizično napadel nogometaša Olimpa. Po končani tekmi so gledalci takoj vdrli na igrišče. Igralci Olimpa so zaščitili sodnika. Ko smo se približali slačilnici, se je na nas vsula toča kamenja, pri čemer so bili naši igralci poškodovani. Obrcana sta bila tudi vodja pota in trener. Okrog slačilnice se je zgrnila množica okrog 300 ljudi, ki je z vpitjem zahtevala sodnika. Edini miličnik seveda ni mogel napraviti reda. Slednjič so domači odborniki in naši igralci zaščitili sodnika. Pri viaduktu nas je zopet obsula toča kamenja. Sreča, da smo imeli tovorni avto, saj bi na avtobusu prav gotovo razbili vse šipe. Mnenja smo, da bi morali nogometni forumi preprečiti takšne surove napade.«

Nogometaš s smolo

V naše uredništvo smo povabili napadalca Oblaka, ki je najboljši strelec Odredove enajstorice v letošnjem tekmovanju II. zvezne lige. Za svoje barve je dosegel 5 golov — malo, a vendar največ. Znano je, da je Oblak eden izmed tistih nogometašev, ki so imeli nešteto priložnosti, da bi zadeli mrežo nasprotnika, pa jim je vendar to le malokrat uspelo. V čem je torej zanj največja ovira? Odgovoril nam je tole:

»V vsaki tekmi imam celo vrsto ugodnih priložnosti. Zakaj se mi to ne posreči? Na to res ne morem odgovoriti. Predvsem mislim, da še nimam dovolj izkušenosti. Zakaj takrat, ko dobim žogo, največkrat nič ne čakam in ne pomislim — kar streljam, ne da bi pogledal, kam bo šla žoga. In tako gre večkrat daleč mimo vratnice v out. Streljanje bi morali pri nas več vaditi, ker se da vse to doseči le z vztrajnim treningom. Sicer pa — pri nogometu nimam kakšne posebne smole in tudi nervozen nisem. Vsa skrivnost je le v tem, da se je treba streljanja na gol naučiti.«

»Ena izmed skrivnosti nogometne igre je gotovo tudi v tem, da si je treba priboriti ugodne položaje ter si ustvariti lepe priložnosti za streljanje na gol. Vi ste eden tistih igralcev, ki jim to ni več skrivnost. Pojasnite nam vaš ‚recept' za tak način igre!«

»Med nogometaši pravimo temu, da imamo nos za gol. Vedno nekako slutim, kam bo šla žoga in stečem tja. To ponavljam ves čas tekme in tako vsaj nekajkrat uspem. Seveda bi moral vsak nogometaš to priložnost zares izkoristiti, kar pa je seveda teže. Kadar tako priložnost zapravim, sem seveda jezen, še bolj pa izgubim živce, če so soigralci nezadovoljni. Reči moram, da v našem moštvu že precej zaupajo vame. Letos sem dal 5 golov. Če bi izkoristil vsaj polovico priložnosti, bi jih bilo najmanj 15 in bil lahko eden najboljših strelcev druge zvezne lige. Upam pa, da se mi bo že v prihodnji sezoni ‚odprlo'.«

Velika razlika

Predsednik nekega avstrijskega kluba za hitrostno drsanje je na občnem zboru med drugim povedal tudi tole: »V drugih klubih trenira 50 odstotkov članstva, drugi pa ne delajo ničesar. Pri nas pa je prav obratno.« Res, velika razlika!

ŠPORTNIKI, ALPINISTI, PLANINCI IN TABORNIKI !!!
ZA IZLETE IN TABORJENJA »samo ARGO JUHE«
PRIZNANI PROIZVOD KOMBINATA DELAMARIS IZOLA
ARGO IZOLA

Gaul - Anquetil - van Looy

ali...? Kdo bo zmagovalec „Gira"?

V ponedeljek, 25. t. m. se je nadaljevala letošnja kolesarska dirka »Po Italiji« z 10. etapo. Na progi Vasto—Teramo (148 km) je zmagal Italijan Benedetti, ki je vozil s povprečno hitrostjo 40.921 km na uro. V tej etapi pa je Luksemburžan Gaul še vedno oblekel »roza« majico. V v torek je prišla 11. etapa od Ascoli Piceno do Rimini (245 km). Preostalih 110 dirkačev se je spet spustilo v borbo za najvišjo trofejo, zmagal pa je Belgijec van Looy, ki je eden favoritov za končnega zmagovalca. Kljub temu pa je tudi v zgodovinskem mestu Rimini Gaul še nosil svojo zmagovito majico. V sredo so kolesarji počivali, v četrtek pa so se podali na 12. etapo (Rimini—San Marino, 138 km). Po 12. etapi, v kateri je zmagal Italijan Defilippis je generalni plasma dirkačev naslednji: 1. Gaul, 2. Anquetil (Fr), 3. Zamboni (It), 4. van Looy (Belg). Razlike med vodilnim Gaulom in njegovimi zasledovalci pa niso prav posebno velike, tako da lahko Luksemburžanu še marsikdo odvzame »roza« majco. Seveda pa bo Gaul prav gotovo nabral še marsikatero minuto prednosti na hribovitih etapah, kajti v vzponih mu ni nihče kos.

Iz raznih športov

Na evropskem prvenstvu v hokeju na kotalkah je zmagala letos reprezentanca Portugalske, sledijo Španija, Italija, Anglija itd.

Rokometna reprezentanca Svedske je v Lundu premagala ekipo Danske s 14:11 (7:5).

Avstrijski rokometaši so premagali na Dunaju reprezentanco Nizozemske 21:19 (10:9). Isto meddržavno srečanje žena se je končalo z zmago Nizozemk 7:4.

Jugoslavija je premagala Italijo v hokeju na travi z rezultatom 3:0 (1:0).

Konec meseca bo v Varšavi veliko sabljaško tekmovanje, ki se ga bodo udeležili najboljši sabljaši SZ, Italije, Francije, Madžarske, Poljske in Vzh. Nemčije.

Na zasedanju mednarodnega olimpijskega odbora v Münchenu je bilo sklenjeno, da bodo prihodnje letne olimpijske igre leta 1964 v Tokiu, zimske olimpijske igre pa v Innsbrucku. Od prisotnih 58 delegatov je glasovalo za Tokio 34 delegatov, 10 glasov je dobil Dunaj, 9, Bruselj in 5 Detroit v ZDA. Za Innsbruck pa je glasovalo 49 oseb, Kanada je dobila 9 glasov, Finska (Lahti) pa nobenega. V Tokiu bodo kmalu začeli graditi stadion, ki bo imel prostora za 100.000 gledalcev. V Innsbrucku, ki ima 102.000 prebivalcev, pa bodo zimske igre od 17. do 26. januarja 1964. Vse izdatke za izvedbo zimske olimpiade bo krila vlada skupaj z občino in deželnimi oblastmi. Skupni stroški bodo znašali blizu 3 milijarde dinarjev. Avstrijci bodo pripravili vse potrebno, da bo ob olimpiadi 1964 v okolici Innsbrucka (v radiusu 30 km) na razpolago za goste nad 50.000 postelj.

Mitrović odstranil dve oviri

Preteklo soboto zvečer so v Luzernu slovesno začeli XV. evropsko prvenstvo v boksu, ki se ga letos udeležuje 180 boksarjev iz 25 evropskih držav, med njimi je večje število olimpijskih zmagovalcev in evropskih prvakov. Zato naši predstavniki seveda v tem švicarskem mestu nimajo lahke naloge. V lahki kategoriji je naš Benedek hitro izgubil vse šanse, saj je že v prvem srečanju z Labandom (Vzh. Nemčija) moral prepustiti zmago boljšemu nasprotniku po točkah. Jakovljević je v težki kategoriji brez posebnih težav odpravil Avstrijca Axella, ki je znan po tem, da je nad 90 borb dobil s k. o.. Po splošni sodbi sodi Jakovljević med favorite letošnjega prvenstva. Najlepše vesti pa smo iz Luzerna dobili od Mitrovića, ki nas zastopa v petelinji kategoriji. Najprej je naš boksar porazil po točkah odličnega Čeha Petrino, ki je doslej v svoji boksarski karieri zabeležil že 250 zmag. Mitrović je bil odločno boljši v 2. in 3. kolu, dasi je nastopil z obližem na presekani arkadi. Naslednja ovira Mitrovića je bil odlični Bolgar Petrov, vendar je naš borec tudi drugo oviro uspešno odstranil. V petek se bo Mitrović boril v polfinalu z Rusom Gregorijevim, ki je evropski prvak bantam kategorije. Vsekakor bo to najtežja naloga, v kateri bo moral naš tekmovalec vložiti vse svoje sile in znanje.

ŠPORTNI ALBUM

Kupon št. 8

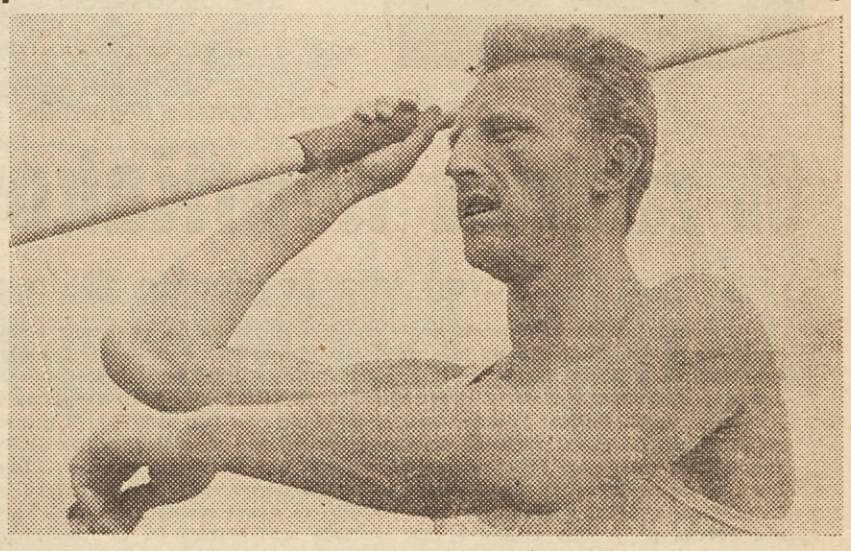

Metalec kopja Jože Kopitar (Kladivar) je na troboju Graz—Celje—Ljubljana izboljšal slovenski rekord za 7 cm — na 67.66 m

Poročilo Komisije za telesno vzgojo IS LRS:

Sklepi o šolski telesni vzgoji

Za izboljšanje stanja telesne vzgoje v šolah je sprejela Komisija za telesno kulturo pri Izvršnem svetu LRS naslednje sklepe in priporočila:

1. sistem izobraževanja je treba prilagoditi potrebam vseh stopenj naših šol: na učiteljskih šolah za razredni pouk, na višji šoli za predmetni pouk, na osnovnih šolah in na visoki šoli za potrebe vseh ostalih šol in organizacij.

Zaradi velikih trenutnih kadrovskih potreb je potreba organizirati primerne oblike šolanja dobrih praktikov, ki že delajo v šolah ali družbenih organizacijah, pa še nimajo ustreznih kvalifikacij.

Rešiti je treba tudi organizacijo proučevalnega dela na področju telesne kulture.

Ustanovljena bo posebna študijska komisija z nalogo, da pripravi ustrezni elaborat z zakonskimi predpisi, ki jih bo komisija predložila pristojnim organom.

2. Komisija predlaga Svetu za šolstvo LRS, da sprejme ustrezne priporočila šolskim organom:

— da se po navodilih Kongresa za telesno kulturo in načel šolske reforme spremeni stanje in odnos do šolske telesne vzgoje;

— da se izboljšujejo materialni pogoji za telesno vzgojo na šolah;

— da se pospešuje ustanavljanje šolskih telesnovzgojnih organizacij, pri čemer naj ne gre za toge organizacijske oblike, marveč za upoštevanje krajevnih razmer in potreb;

— da šolski organi razpravljajo o stanju, problemih in ukrepih za razvoj šolske telesne vzgoje na svojem področju.

3. Komisija bo pripravila material za tečaj za člane Svetov za telesno vzgojo ljudskih odborov, ki ga bo priredil Zavod za družbeno upravljanje LRS.

Komisija za telesno kulturo pri IS LRS

Dan mladosti v Tolminu

V okviru občinskega praznika so letos tolminski športniki slovesno praznovali Dan mladosti. Na prireditvah so nastopili kegljači, strelci, pripadniki JLA, »Partizana« in šolska mladina. Tudi planinci so pokazali, kaj zmorejo, saj so prikazali nekaj načinov reševanja ponesrečencev. Posebno slovesno pa je bilo na sam Dan mladosti. Najprej je bila na sporedu športna parada. Za tem so bila zaključna tekmovanja v košarki, odbojki in rokometu, popoldne pa v nogometu. Pokale v posameznih disciplinah so osvojili: obmejne enote JLA v nogometu, garnizija JLA v rokometu, učiteljišče v odbojki in »Partizan« v košarki.

Zvečer si je več kot 1500 gledalcev ogledalo telovadno akademijo. Priredil jo je »Partizan« in so v 15 točkah nastopili vsi oddelki od pionirk pa do članov. Se posebej je treba omeniti nastop članske vrste, v kateri je vključeno skoraj celotno nogometno moštvo. To je pri nas redek primer vsestranosti športnikov, saj so ti nastopili tudi v Titovi štafeti.

Odred : Garnizija (Lj) 4:1 (3:1)

Ljubljana, 31. maja. Včeraj sta se v prijateljski tekmi srečali nogometni enajstorici Odreda in ljubljanske Garnizije. Čeprav so Odredovi nogometaši dosegli dokaj visoko zmago, je bila igra zelo slaba, med napadalci Odreda ni bilo nobene prave povezave, skratka, tekma je bila komaj vredna ogleda.

KOŠARKA

Jesenice : P. Radovljica 97:33 (36:16)

Angleži „pozabili" igrati nogomet

Vse kaže, da so Angleži res »pozabili« igrati tisto priljubljeno športno igro, ki so jo pred več desetletji sami potuhtali. Na svoji turneji po Južni Ameriki so doživeli zdaj že tretji poraz. Prvi so jih odpravili Brazilci, za njim Peru, zdaj pa še Mehikanci. V mestu Mexico City so pred 83.000 gledalci doživeli že tretje razočaranje, saj so jih domačini premagali 2:1 (1:1). Tekma je bila odigrana v hudi vročini in ni bilo kaj posebnega glede tehničnih in taktičnih fines, vendar vsi kritiki soglašajo, da so domačini zmagali povsem zasluženo. Če bodo Angleži v Ameriki pogoltnili še precej takšnih bridkih »pilul«, si bodo popolnoma zapravili že itak omajan sloven »profesorjev nogometa«.

Bolgarska državna nogometna reprezentanca je v Sofiji pred 45.000 gledalci poraziła brazilski nogometni klub Santos 2:0 (2:0). Santos je letošnji državni prvak Brazilije.

Avstrija : Belgija 2:0 (1:0)

V Bruslju je pred 50.000 gledalci nogometna reprezentanca Avstrije nadkrilila domačo reprezentanco. Rezultat 2:0 (1:0) za Avstrijce. Igra je bila obojestransko slaba. Gola sta dosegla Skerlan (11. min.) in Knoll (56. min).

V Luksemburgu je domača nogometna reprezentanca odpravila amatersko enajstorico Anglije s 3:1.

V Kopenhagenu je mestna reprezentanca premagala brazilski nogometni klub Botafogo 2:1.

V Haagu je amatereska nogometna reprezentanca Anglije porazila amatersko moštvo Nizozemske 3:1 (0:0).

Nogometna prvenstva evropskih držav

FRANCIJA — Nice : Angers 0:3, Sochaux : Rennes 4:3, St. Etienne : Sedan 2:1, Marseille : Strassbourg 3:3, Nancy : Limoges 0:2, Ales : Lens 2:6, Lille : Nimes 0:0, Racing : Toulouse 2:0, Reims : Lyon 1:2, Valenciennes : Monaco 2:2. **Po 37. kolu** je lestvica naslednja: Nice 55, Nimes 52, Racing 49, Reims 47. Nica je že letošnji prvak Francije.

ŠVICA — Grasshoppers : Young Boys 4:4, Lausanne : Grenchen 0:2, Basel : Zürich 2:1, Urania : Bellinzona 3:0, Chaux de Fonds : Chiasso 1:1, Luzern : Young Fellows 1:3. **Lestvica po 22. kolu:** Young Boys 33, Grenchen 26, Grasshoppers 26, Lausanne 26, Zürich 23, Luzern 22 itd.

V Švedski je po 7. kolu naslednji vrstni red: 1. Göteborg 12, 2. Norrköping 11, 3. Djurgarden 10, 4. Oergryte 8, 5. Hammarby 8, 6. Malmö 7 itd.

ITALIJA — Alesandria : Roma 1:1, Bari : Triestina 0:0, Bologna : Juventus 4:1, Lazio : Padova 1:1, Milan : Genoa 4:0, Napoli : Internazionale 1:0, Sampdoria : Lanerosi 2:0, Torino : Spal 1:0, Udinese : Fiorentina 2:0. **Po 31. kolu je lestvica takšna:** 1. Milan 47, 2. Fiorentina 44, 3. Internazionale 41, 4. Juventus 38 itd.

NEMČIJA — finalne tekme: Hamburger SV : Westfalia Herne 4:2, Eintracht Frankfurt : Pirmasens 3:2, Köln : Werder Bremen 2:2 Tasmania Berlin : Kickers Offenbach 2:2. **Vrstni red, skupina A:** 1. Eintracht Frankfurt 4, 2. Pirmasens 2, 3. Bremen 1, 4. Köln 1. **Skupina B:** 1. Kickers Offenbach 3, Hamburger SV 2, 3. Westfalia Herne 2, 4. Tasmania Berlin 1.

Za Jugoslovane SAMO 9. MESTO!

Danes so v Carigradu zaključili XI. evropsko prvenstvo v košarki. Jugoslavija, ki je izpadla iz finalnega tekmovanja, je v tolažilni skupini premagala vse nasprotnike — Avstrijo, Italijo, Izrael in Vzh. Nemčijo — in se tako praktično že uvrstila v končni oceni na deveto mesto.

Plasma naše reprezentance v Carigradu je vsekakor neuspeh, čeprav lahko najdemo zanj tudi nekaj opravičil. V našem moštvu je bilo vse preveč napak, preveč površnosti in protislovij. Kljub temu pa moramo v isti sapi dodati, da nam je bila usoda krivična, saj nam je manjkala samo ena sama točka, da bi se uvrstili med osem najboljših v Evropi. Igre naše reprezentance ne bi mogli ocenjevati z običajnimi merili. Predvsem je igrala petorka posameznih igralcev, ki so na trenutke vsak zase zablesteli, niso pa mogli najti skupnega ritma. Naš trening je bil prekratek, da bi lahko ugladil prepad med različnimi slogi igranja. Koncepcija igre, kjer igra izključno en igralec, ostali pa le statirajo, je bila vse preveč tuja zlasti slovenskim igralcem, da bi lahko solidno vigrali svoje sposobnosti v reprezentanci. Tako so mnogi naši igralci nekako izgubili svojo košarkarsko osebnost. Rezultat teh slabosti je bil v tem, da je udarna sila naše ekipe zelo oslabela. Zato je Danev, ki je nedvomno nevaren in nezadržan strelec, ostal neizrabljen. Žal pa Danev ni bil edini, ki je postal žrtev preveč centralizirane igre in premalo enakomerno razporejenih dolžnosti v napadu in obrambi. Kljub temu pa drži, da Jugoslovani z devetim mestom nismo izgubili svojega košarkarskega ugleda, tako kot ga ne bi Belgija ali Boglarija, če bi izpadli, tako ga ni izgubila Francija, ki je bila na zadnjh dveh prvenstvih za nami. K temu je treba dodati izredno visoke ocene nekaterih naših posameznikov, ki bi lahko dobili svoje mesto celo v najboljših reprezentancah tega prvenstva.

Za prvo mesto se bosta potegovali SZ in Francija, za tretje ČSR in Madžarska, za peto Bolgarija in Belgija, za sedmo pa Romunija in Poljska.

Podzvezno atletsko prvenstvo v Celju

Celje, 31. maja. Ob lepem vremenu, vendar skromni udeležbi je bilo danes v Celju atletsko prvenstvo posameznikov celjske atletske podzveze.

Rezultati — člani: 110 m ovire Kovač (Kl) 16.2, **višina** Urbajs (Kl) 171, **kopje** Kopitar (Kl) 65.32, **100 m** Kopitar (Kl) 11.4, **disk** Peterka (Kl) 42.11, **kladivo** Peterka (Kl) 48.52, **4 krat 100 m** Kladivar 45.0, **star. mladinci: 1000 m** Krumpak (Kl) 2:40.2, **200 m** Supanc N. (Kl) 23.2, **100 m** Supanc N. 11.4, **400 m** Naraks (Kl) 52.2, **800 m** Naraks (Kl) 2:01.0, **daljina** Urankar (Kl) 6.18, **troskok** Urankar 13.07, **kopje** Kač (Kl) 60.32, **palica** Urankar 3.11, **1500 m** Lamut (Štore) 4:20.0, **mlajši mladinci: 110 m ovire:** Lešnik (Žalec) 16.8, **višina** Koklič (Kl) 174, **1000 m** Jarh (Kl) 2:42.4, **200 m** Golner (Kl) 24.0, **100 m** Golner (Kl) 11.5, **300 m** Rupret (Kl) 39.8, **krogla** Aužner (Kl) 14.30, **troskok** Kučer (Žalec) 12.36, **disk** Bertok (Kl) 40.77, **palica** Laknar (Žalec) 3.02, **daljina** Kuč (Žal) 6.06, **kladivo** Vidmajer (Žal) 48.72, **4 krat 100 m** Kladivar 45.8, **mladinke: krogla** Medvešek (Žal) 11.28, **100 m** Silan (Kl) 12.9, **600 m** Horvat (Kl) 1.65.0, **60 m** Cerovšek (Žal) 8.6, **kopje** Pirš (Žal) 25.29, **200 m** Silan 26.4, **disk** Medvešek (Žal) 34.18, **daljina** Silan (Kl) 4.57, **članice: kopje** Škornik (Kl) 31.41, **200 m** Slamnik (Kl) 27.0, **100 m** Slamnik (Kl) 13.3, **disk** Škornik (Kl) 31.68, **4 krat 100 m** Kladivar 53.0.

CELJSKI SREDNJEŠOLCI ZMAGOVALCI ROKOMETNEGA TURNIRJA

Celje, 31. maja. Občinski komite LMS Celje je včeraj organiziral rokometni turnir srednješolskih reprezentanc Ljubljane, Maribora in Celja. — **Rezultati: Celje : Maribor 19:7 (6:4), Celje : Ljubljana 17:12 (9:4), Maribor : Ljubljana 9:6 (4:2). Vrstni red: Celje, Maribor, Ljubljana.** Celjani so pokazali najzrelejšo igro in so zasluženo zmagali na turnirju.

NOGOMETNI POKAL FLRJ

Branik B : Kovinar 6:2 (3:0)

Celjske vesti

Celje je bilo v teh dneh prizorišče okrajnega prvenstva osemletnih šol v rokometu. Tako pri pionirjih kot pri pionirkah je zmagala I. in III. osnovna šola iz Celja. Preseneča odsotnost kar 5 občinskih prvakov v moški in ženski konkurenci. Odsotnost je tembolj nerazumljiva, ker v občinah Laško, Šentjur, Šmarje, Slov. Konjice in Mozirje poučujejo telesno vzgojo na osemletnih šolah predmetni in strokovni učitelji telesne vzgoje, vsi stroški za udeležbo pa so šli v breme okraja.

■ Nogometni trener in priznani športni strokovnjak tov. Frankovič, ki je leto dni treniral nogometaše Kladivarja, bo s 1. junijem zapustil Celje. Odšel bo na novo službeno mesto v Zagreb. Kaže, da bo nogometaše Kladivarja treniral Radko Dobraje.

■ Te dni se je preselil k mariborskim nogometašem že tretji Celjan, član Kladivarja Pikl.

Službene objave

PRAVILNE REŠITVE »POLETOVEGA« NAGRADNEGA NATEČAJA

Med 2633 udeleženci nagradnega natečaja z odrezkom št. 10 imajo 11 pravilnih rešitev: **Škerlavaj Peter**, Ljubljana, Kidričeva 3, **Končar Bertl**, Ljubljana, Titova 14, **Soštarič Lovro**, Ljubljana, Hrenova 4.

1.	C. zvezda : Partizan (prvi polčas)	1
2.	C. zvezda : Partizan (drugi polčas)	1
3.	C. zvezda : Partizan (konč. rez.)	1
4.	Sobota : Krim	x
5.	Triglav : Rudar	1
6.	Branik : Izola	1
7.	Grafičar : Ljubljana	2
8.	Kladivar : Jesenice	1
9.	Slovan : Maribor	1
10.	Bologna : Juventus	1
11.	Napoli : Internazionale	1
12.	Bari : Triestina	x

Atleti ŽAK Ljubljana!

Vse članstvo ŽAK Ljubljana ima v sredo 3. junija ob 17.45 obvezen sestanek na stadionu v Šiški. Na dnevnem redu bo razgovor o prvem kolu ekipnega prvenstva FLRJ za člane in članice ter za mladince in mladinke.

Odbor

Meconi peti metalec krogle na svetu

Znani italijanski metalec krogle Silvano Meconi je v Pescari spet izboljšal svoj evropski rekord, ki ga je dosegel šele pred nekaj dnevi. Pred nedavnim je dosegel met 18.03, zdaj pa je ta rezultat popravil za novih 45 cm, torej na 18,48 m. V prvem metu je Meconi vrgel 17.52, nato pa je zalučal kroglo 18.19, kar je bil že nov evropski rekord. Komaj pa se je poleglo navdušenje gledalcev, že je Meconi v tretjem metu dosegel 18.48 in s tem nov evropski rekord. Naslednji meti so bili nekoliko slabši. S tem rezultatom se je Meconi uvrstil na 5. mesto med metalci krogle vseh časov, kajti boljše rezultate od Italijana so doslej na vsem svetu dosegli le štirje ameriški metalci — Long, O'Brien, Nieder in Davis. Strokovnjaki zatrjujejo, da ima Meconi vse možnosti, da kot prvi Evropejec doseže ne samo 18,50 m, ampak celo daljino 19 m.

Na atletskem mitingu v Parizu je pripravil precejšnje presenečenje francoski sprinter Delecour, ki je z rezultatom 10.3 porazil znanega Nemca Haryja, ki je lani osupnil svet s svojim rezultatom 10.0 na 100 m. Hary je prav tako dosegel čas 10.3 in drugo mesto, tretji je bil Angež Radford z rezultatom 10.3.

Na mitingu v Oberhausenu je nemški skakalec Molzberger dosegel v skoku v daljino 7.52 m.

V ZDA je John Lawlor vrgel kladivo 63.63 m. Razen tega rezultata je prišlo iz ZDA še nekaj ugodnih novic o dobrih rezultatih ameriških atletov. Charlie Campbell je pretekel 100 y v času 9.2 (dva časomerilca sta izmerila celo rezultat 9.1), kar bi bil novi svetovni rekord. Toda z rekordom ne bo nič, ker je pihal precej močan veter. Na treningu pa je Bil Nieder sunil kroglo 19.67, kar bi bil seveda novi svetovni rekord.

Bill Alley se bo moral podvreči operaciji roke. Pred odhodom v bolnišnico je še dosegel rezultat 76.02 m v metu kopja.

Znani metalec krogle Dan Erwin je sunil kroglo v mestu Norman (Oklahoma) 17.63 m.

Atletika v treh deželah

Nekaj izvrstnih rezultatov iz Poljske — 100 m Juskowiak 10.4, daljina Malcherczyk 7.45, krogla Piatkowski 17.22, daljina žene Bibro 6.16 m.

Švedski metalec kladiva Birgar Asplund je dosegel nov državni rekord z znamko 63.49 m.

Na mednarodnem mitingu v Krefeldu je bilo doseženih več dobrih rezultatov — 200 m Radford (Angl) 21.7, 400 m Salisbury (Angl) 47.7, palica Laufer (Vzh. Nem.) 4.34 metra, krogla Wegmann (Nem.) 16.58.

Polet
Leto XV.
Štev. 21
Štev. 22

vitergin
GLUKOZA, C-VITAMIN, COFFEIN
POVEČUJE VAŠO TELESNO ODPORNOST IN ŠČITI PRED UTRUJENOSTJO.
DOBI SE V VSAKI LEKARNI

Slovenska conska nogometna liga

Ob zaključku nepričakovani porazi

Slovan ima še upanje ● In sodniki . . .

Predzadnje kolo v slovenski nogometni ligi je potekalo v znamenju srečanj za obstoj v ligi. Zanimive so bile namreč predvsem tekme moštev iz spodnjega dela lestvice. V Ljubljani Slovan tudi tokrat ni zatajil in je zadnjim uspehom dodal še zmago nad Soboto. Z druge strani pa Grafičar tudi proti zadnjemu na lestvici ni uspel. Doživel je celo visok poraz in zato bo šele zadnje kolo prineslo odločitev, ali bo moral zapustiti slovensko ligo Slovan ali Grafičar? Da je Triglav doživel v zadnjem času »preporod«, je dokaz tudi današnja zmaga proti Ljubljani. To je že četrta zaporedna zmaga kranjskih nogometašev in, čeprav so bili še pred nekaj tedni v spodnjem delu lestvice, so danes zasluženo v »zlati sredini«. Seveda pa je bilo zanimivo tudi srečanje med Mariborom in Kladivarjem katerega so presenetljivo odločili Celjani v svojo korist. Tekma med Rudarjem in Branikom bo odigrana 3. junija.

Slovan : Sobota 2:0 (1:0)

Ljubljana, 31. maja. Današnja tekma med Slovanom, ki se bori za obstanek v ligi in Soboto, je bila tipično prvenstvena. Obe moštvi sta se zelo trudili, da bi že v začetku dosegli gol. V tem pa so bili hitrejši domači, in sicer je levo krilo streljalo kot, žoga pa je zavila naravnost v vrata. Pri tem ji je nekoliko pomagal branilec gostov. Tekma pa je bila hitra le v prvem delu prvega polčasa.

V začetku drugega polčasa je pobudo prevzela Sobota, vendar napadalci niso znali izkoristiti nekaj priložnosti. Kar pa niso znali izkoristiti napadalci Sobote, so napravili domači. Sredinji napadalec Majer je iz gneče dosegel še drugi gol in s tem zagotovil zmago domačim. Do konca tekme so imeli domači in gostje še nekaj priložnosti, ki pa so ostale neizkoriščene. Zmaga domačih je povsem zaslužena, čeprav so gostje pokazali tehnično boljšo igro.

TRGOVSKO PODJETJE
„Svila"
Ljubljana, Trubarjeva 1
nudi v svoji poslovalnici „Trubarjeva 9", veliko izbiro krojaških in šivilijskih potrebščin
Pridite in oglejte si veliko zalogo!

Jesenice : Grafičar 7:2 (5:1)

Jesenice, 31. maja. Na igrišču pod Mežakljo so domači nogometaši premagali Grafičarja povsem zasluženo z visokim rezultatom. Jeseničani so bili vseskozi v premoči in so si že v prvem polčasu zagotovili zmago. Omenimo naj tudi to, da je sodnik Pelhan iz Ajdovščine, ki je sodil zelo dobro, izključil iz igre znanega hokejista Klinarja zaradi preostrega starta na vratarja. Gole so dosegli: Čirić 3, Hribar 2, Crnologar in Jan po 1 za Jesenice, za Grafičarja Podobnik in Podboršek.

Maribor : Kladivar 1:2 (1:0)

Maribor, 31. maja. Današnja važna prvenstvena tekma slovenske conske lige je privabila na stadion ob Tržaški cesti okoli 2000 gledalcev, ki so videli zagrizeno borbo med izenačenimi nasprotniki. V začetku so domači s hitrimi prenosi po krilih nevarno ogrožali Bencikova vrata. V 3. minuti je branilec gostov igral z roko v 16-metrskem prostoru in sojeno enajstmetrovko je Vidic spremenil v prvi gol. Maribor je še dalje napadal, tako da so se Celjani odločili za obrambo.

V drugem polčasu so Celjani ostro pritisnili in v 63. minuti je Marinček izenačil. V 71. minuti so Celjani spet prodrli in Hribernik je povišal na 2:1. Maribor je imel priložnost izenačiti 3 minute pred koncem igre, ko je sodnik Gvardjančič upravičeno dosodil prosti strel proti Celju na meji 16-metrskega prostora. Toda Vidičev strel je šel čez vrata. Tekma sicer ni bila lepa, bila pa je polna napetih trenutkov, tako da je zadovoljila gledalce. Sodnik Gvrdjančič je sodil z običajno rutino.

Izola : Krim 1:1 (1:1)

Izola, 31. maja. Za tekmo z ljubljanskim Krimom je v Izoli vedno vladalo precejšnje zanimanje in zato se je tudi danes zbralo več kot 500 gledalcev. Kljub temu, da so bili domači ves čas gospodarji na igrišču, pa domači napadalci niso bili kos svoji nalogi. Vratar Krima se je danes še posebno odlikoval. Ubranil je dva lepa strela, klonil pa je šele v 33. minuti, ko je Janoz dosegel gol. Nekoliko kasneje je srednji krilec domačih igral z roko v kazenskem prostoru in Kastelic je iz 11-metrovke dosegel gol. V drugem polčasu sta se obe moštvi trudili, da bi dosegli odločilni gol. V tem delu je prišlo do nedovoljene ostre igre. Zaradi tega je tudi sodnik Lovko iz Postojne izključil iz igre Krimovega igralca Makovca. Z nekoliko več spretnosti bi danes lahko osvojili obe točki.

Ljubljana : Triglav 1:4 (0:1)

Ljubljana, 31. maja. Ob današnji tekmi med Triglavom in Ljubljano, ki jo je obiskalo nad 1000 gledalcev, lahko potrdimo, da so bile napovedi trenerja Triglava tov. Piška upravičene, saj so Kranjčani dosegli na tujem igrišču tako prepričljivo zmago, da ji ni moč oporekati, da ne bi bila zaslužena. Seveda moramo del krivde za tako hud poraz domačih pripisati dokaj nezanesljivi obrambi, v veliki meri pa vratarju Zupančiču, ki je kriv najmanj 2 prejetih golov. Čudimo se vodstvu Ljubljane, da ga ni zamenjalo z Isteničem, takoj ko je bilo videti nezanesljivost Zupančiča.

Mrežo Ljubljane je »načel« v 18. min. Gajšek z učinkovitim strelom z glavo. Čeprav so gostje za tem še bolj napadali, domači pa so jim z napadi odgovarjali, do konca polčasa ni prišlo do izpremembe rezultata. Tekma je bila v tem delu zelo živahna, a dokaj ostra, sodnik Pliberšek iz Maribora pa mnogih kar preočitnih prekrškov na obeh straneh ni sploh videl. Zlasti so se pri tem »odlikovali« igralec Ljubljane Prelović ter Kranjčana Štular I in Brezar I. V zadnjih minutah prvega polčasa je spregledal celo 11-metrovko, ker je Brezar II v kazenskem prostoru pri prodoru proti vratom na silo z rokami zadrževal Brezigarja.

Drugi del igre je udaril končni pečat k zasluženi zmagi Triglava. Po nekaj brezuspešnih napadih Ljubljane so gostje uprizorili pravo obleganje domačih vrat. V 60. minuti pa je prišlo do gneče pred vrati Triglava. Pri tem se je Brezar II spozabil, misleč, da je še vedno vratar in ujel žogo na sami gol-črti. Enajstmetrovko je zanesljivo realiziral Brezigar — 1:1. Nekaj minut kasneje pa je Triglav dosegel serijo treh golov, pri čemer je dosegel Mihelčič, ki je bil danes izredno prodoren, hat-trick v 63., 66. in 67. min. S tem je dosegel končni rezultat in visoko zmago za svoje moštvo.

Tekma je bila živahna, igralci Triglava pa so pokazali mnogo več smisla za doseganje golov, kot Ljubljančani. Sodnik Pliberšek je bil slab in ni bil kos svoji nalogi; le malo je manjkalo pa bi bil lahko povzročitelj neredosti na igrišču.

Republiško prvenstvo v rokometu

Spet surovosti in slabi sodniki

Če govorimo o tekmah, ki so bile odigrane danes, moramo predvsem omeniti zelo surovo igro v Ljubljani, kjer sta se pomerila Slovan in Branik. Z nešportnim vedenjem se je posebno odlikoval Mariborčan Sober, ki je igralcu Slovana Struklju izbil dva zoba. Tudi grožnja igralca Branika Klajnška, češ, »boste že še prišli v Maribor«, kaže, da bo moralo - - iplinsko sodišče pri Rokometni zvezi pričeti z ostrejšimi kaznimi. Ljubljanski derby med Partizanom in Svobodo se je končal z zmago slednje, ker je Partizan nastopal skoraj v vsej tekmi le s šestimi igralci. Opara je bil namreč že kmalu po začetku izključen do konca tekme.

Sodniki so bili danes slabi — v Ljubljani Žvokelj, ki se je menda »skregal« s kazenskimi streli, v Mariboru pa Trbuč.

Tudi pri ženskah se tekmovanje v republiški ligi bliža k zaključku. Po zadnjih rezultatih sta ostala kandidata za prvo mesto le še Svoboda in Črnomelj. Moramo pa reči, da še nobeno prvenstvo ni bilo tako zanimivo, kot letošnje. Ekipe so zelo izenačene in za nobeno tekmo ni mogoče vnaprej napovedati zmagovalca.

LESTVICA — MOŠKI

Odred	11	9	1	1	228:170	19
Branik	11	9	0	2	231:153	18
Svoboda	11	7	0	4	176:150	14
Partizan	11	6	0	5	192:168	12
Rudar	11	6	0	5	164:149	12
Kovinar	11	4	1	6	173:225	9
Slovan	12	2	0	10	170:213	4
Maribor	12	1	0	11	157:263	2

Rezultati: Maribor : Rudar 12:13, Slovan : Branik 13:16 (5:11), Kovinar : Maribor 25:19 (10:10), Odred : Slovan 26:22, Partizan : Svoboda 13:16 (5:7).

Rezultati: Slovan : Piran 9:9 (3:3), Slovan : Drava 4:4 (2:3), Mladost : Drava 5:6 (2:3), Mladost : Piran 2:8 (2:2), Svoboda : Crnomelj 7:2 (3:1).

LESTVICA — ŽENSKE

Svoboda	8	5	1	2	54:42	11
Drava	9	5	1	3	52:43	11
Piran	9	4	2	3	62:54	10
Črnomelj	8	5	0	3	38:36	10
Slovan	9	1	4	4	57:62	6
Mladost	9	2	0	7	51:77	4

POKALNA ROKOMETNA TEKMA

Mladost A : Storžič 38:5

ZVEZNA ŽENSKA ROKOMETNA LIGA

Železničar (N. S.) : Lokomotiva (Vir.) 5:11

Ruski nogometaši v Beogradu

Beograd, 31. maja. Danes je s posebnim letalom iz Moskve prišla v Beograd nogometna ekipa Dinama iz Moskve. Nogometaši iz Moskve bodo v torek zvečer igrali proti Crveni zvezdi, 5. junija pa v Zagrebu proti Dinamu. 9. junija bo njihova zadnja tekma v Jugoslaviji — v Splitu proti Hajduku. Dinamo je bil doslej 8-krat prvak Sovjetske zveze in je premagal mnoga odlična moštva, med drugimi Vasco da Gamo, National, Milano in druge.

ZADNJA VEST

BOLGARIJA-B : JUGOSLAVIJA-B 3:2 (2:1)

Sofija, 31. maja. Tekma med B-reprezentancama Bolgarije in Jugoslavija je bila odigrana danes zvečer pod reflektorji na stadionu Vasil Levski. Zaključila se je z zasluženo in pričakovano zmago Bolgarov. Tako so se bolgarski igralci B-reprezentance oddolžili za poraz svojih tovarišev v Beogradu.

LESTVICA

Branik	20	16	2	2	69:22	34
Rudar	20	12	3	5	52:28	27
Maribor	21	11	5	5	48:32	27
Kladivar	21	12	3	6	47:39	27
Ljubljana	21	11	4	6	42:32	26
Triglav	21	8	4	9	41:42	20
Sobota	21	8	3	10	64:58	19
Krim	21	7	5	9	39:39	19
Izola	21	5	6	10	28:43	16
Grafičar	21	4	6	11	32:57	14
Slovan	21	4	6	11	24:49	14
Jesenice	21	3	1	17	29:84	7

TEKME NOGOMETNIH PODZVEZ

Člani:

Litija : Odred B 1:1

Mladinci:

Litija : Grafičar 3:2

Člani:

Partizan (Šošt) : Bratstvo (Hr) 3:2
Olimp : Celje 3:2
Brežice : Slov. Konjice 5:2

Pionirji:

Maribor A : Maribor B 0:2
Pion. — Fužinar : Ojstrica 0:0
Kovinar : Pohorje 1:0

Mladinci:

Izola : Primorje 5:0

TEKME ZA POKAL MARŠALA TITA

Maribor B : Kovinar B 5:4
MTT : Metalna 3:1
Sobota II : Nafta II 8:1
Korotan A : Korotan B 7:1
Fužinar : Ojstrica (Dravogr.) 5:1

41 rekordov za strelce

Mednarodna strelska zveza vodi skupno 41 svetovnih rekordov za člane. Seveda so to istočasno tudi absolutni svetovni rekordi. Pri strelskih rekordih moramo posebej poudariti, da jih je možno doseči samo na svetovnih prvenstvih in olimpijskih igrah, zato ne preseneča, če včasih tudi kakšen jugoslovanski strelec doseže rezultat enak ali boljši svetovnemu rekordu, seveda brez upa, da bi mu ga priznali.

Republiško prvenstvo v košarki

Odred še zmaguje

V zvezni košarkarski ligi je vladalo včeraj in danes še zatišje. Tembolj živahno pa je v različnih republiških in podzveznih ligah. Moštva se na moč potegujejo za čim boljšo uvrstitev in temu primerne so tudi tekme. V prvi moški ligi je na vrhu trdno Odred, ki je danes premagal krajevnega tekmeca Svobodo. Zanimivo pa je, da sta igrala neodločeno Rudar in Maribor.

Prav tako je tudi v ženski ligi, kjer zmagujejo favorizirane vrste. Branik je premagal s precej visoko razliko Jesenice, v drugi ligi pa je Ljubljana odpravila Celje.

V podzvezni ljubljanski ligi je pripravila prijetno presenečenje Zelena jama z dokaj visoko zmago nad Trnovim.

I. moška liga

Odred : Svoboda 80:43 (39:28)

Ljubljana, 31. maja. Svoboda se je zaradi pomanjkanja kondicije le v prvem polčasu uspešno upirala boljšemu Odredu. Najboljši pri Odredu Kraljič 27, Dolinšek 17, Pust 11, pri Svobodi pa Repanšek 23, Wallas 8.

Triglav : Postojna 64:42 (40:19)

Kranj, 31. maja. Sinoči so košarkarji kranjskega Triglava brez večjih težav zabeležili tretjo letošnjo zmago, tokrat proti zadnjemu na lestvici Postojni. Kranjčani so bili odlični v prvem polčasu, v drugem pa so popustili in so bili gostje na trenutke celo boljši od njih. Za domače so bili najuspešnejši Petrič D. 27, Belehar II 17, Belehar I 10.

Rudar : Maribor 45:45 (17:26)

Trbovlje, 31. maja. V borbeni tekmi sta Rudar in Maribor igrala neodločeno. Največ košev za Maribor so dosegli: Vračko 13, Berčič 11, Kroupe 8 in Potrč 6; za Rudarja pa: Jelen 21, Virk 10 in Poličnik 6. Sodila sta dobro Kavčič in Milinović.

II. moška liga

II. Bistrica : Moste 69: 61 (41:25)

I. ženska liga

Branik : Jesenice 68:41 (35:19)

Maribor, 31. maja. Domačinke so imele precej opravka s požrtvovalnimi Jeseničankami, pri katerih je bila odlična Benedičičeva.

Branik: Preac 29, Novak 14, Kac 11; Jesenice: Brinovec 15, Šmid 11, Benedičič 9.

II. ženska liga

ženske: II. liga: Ljubljana : Celje 50:24

Triglav : Svoboda 15:16 (8:5)

Podzvezno prvenstvo

Ljubljanska liga: Trnovo : Zelena jama 20:43 (10:29);
mladinci: Ljubljana : Odred 35:57 (19:27);
mladinke: Odred : Rudar 19:9 (7:4).

Gorenjska košarkarska liga

Triglav II : Škofja Loka 65:38 (34:15)
Triglav III : Partizan (Jav.) 56:19

Že prejšnjo nedeljo je imela mladina v Kranju težave zaradi dežja. Zato so morali priskočiti na pomoč pionirji pri urejanju igrišč (na sliki). To nedeljo pa sploh ni bilo mogoče izvesti mladinskega festivala, ki je bil za danes napovedan v Trbovljah

Sportna nedelja v Murski Soboti

Murska Sobota, 31. maja. Včeraj in danes je bilo v Murski Soboti prijateljsko srečanje judoistov Kovinarja, Branika in Maribora proti domačinom. Med občinstvom je vladalo precejšnje zanimanje, saj je bila to prva tekma take vrste v Murski Soboti. V včerajšnjem srečanju so zmagali Mariborčani s 7:2, današnji rezultat pa je bil neodločen 6:6. Pred tekmovanjem so domači judoisti opravili izpite za rumeni pas.

V prijateljski nogometni tekmi med učenci v trgovini in Vajensko šolo raznih strok, so zmagali slednji s 4:3.

V podobni tekmi v odbojki pa so zmagali učenci v trgovini s 3:1.

Druga »tekstiliada« v Kranju

Kranj, 31. maja. Sinoči je bila v Kranju zaključena II. tekstiliada. Več kot 470 tekmovalcev srednjih tekstilnih šol iz Zagreba, Leskovca, Štipa, Odžadcev in Kranja, se je v tridnevnem tekmovanju pomerilo v atletiki, nogometu, košarki, rokometu, odbojki, plavanju, namiznem tenisu, streljanju in šahu. Na prvih tekmah te vrste je zmagal Zagreb, tokrat pa je bil najboljši Kranj pred Zagrebom, Odžadcem, Leskovcem in Štipom.

Namizni tenis v Ravnah

V četrtek in petek so v Ravnah gostovali namiznoteniški igralci znane avstrijske tvrdke VOEST iz Linza. Nastopili so proti A in B moštvu domačega Fužinarja. Obe srečanji sta se končali neodločeno 5:5.

Zaključne tekme iz Carigrada

V zaključku evropskega košarkarskega prvenstva v Carigradu so bile naslednje tekme SZ : ČSR 83:72 (40:38), Madžarska : Francija 62:60 (36:24), Poljska : Belgija 74:68 (37:31), Bolgarija : Romunija 53:52 (24:28), Francija : ČSR 52:49 (26:20).

Birokrat

Pred finalom teka na 110 m z ovirami na evropskem prvenstvu v Stockholmu so Nemcu Martinu Lauerju ukradli avtomobil, v katerem je imel tudi vse dokumente. Ukradeni avto so kasneje našli, dokumentov pa ne. Zato je moral Lauer doma v Kölnu zaprositi za nove dokumente. Uradniku je potrpežljivo razložil, kako se je vse zgodilo, ta pa mu je rekel: »A, tako, nove dokumente bi radi? No, potem pa pokažite svojo izkaznico.«

Na nedavnem pionirskem prvenstvu »Partizana« v mnogoboju smo videli tudi dosti takšnih prizorov, kjer so se pionirji zelo resno potrudili, da bi dobili čimboljše ocene