For Freedom and Justice...

AMERIŠKA DOMOVINA

AMERICAN HOME

NO. 5

AMERICAN IN SPIRIT
FOREIGN IN LANGUAGE ONLY

Serving Chicago, Milwaukee, Waukegan, Duluth, Joliet, San Francisco
Pittsburgh, New York, Toronto, Montreal, Lethbridge, Winnipeg

SLOVENIAN
MORNING NEWSPAPER

CLEVELAND, OHIO, THURSDAY MORNING, JANUARY 9, 1975

LETO LXXVII.—VOL. LXXVII

Vladna koalicija v Z. Nemčiji negotova

Svobodni demokrati niso v tako dobrih odnosih s socialnimi demokrati, kot so bili preje, ko podpora vladi med volivci spet pada.

BONN, ZRN. — Ko je lansko pomlad zamenjal Helmut Schmidt Willyja Brandta kot kancler, se je položaj vlade med volivci nekaj okrepil, jeseni pa je znova začel slabiti. Tako bi naj po povpraševanju, ki ga je izvedel Allensbach Institute za javno mnenje, dobili krščanski demokrati, če bi bile sedaj zvezne parlamentarne volitve, 53% vseh glasov, socialni demokrati 38% in svobodni demokrati 7%.

Z drugimi besedami se to pravi, da bi dobili krščanski demokrati absolutno večino in s tem tudi vlado Zvezne republike Nemčije. V to smer so kazale vse deželne volitve preteklo leto.

Naraščajoča brezposelnost in druge gospodarske težave povečujejo nezadovoljstvo z vlado. Kancler Helmut Schmidt je prepričan, da bo podpora med volivci njegovi vladi slabela dalje, če bo število brezposelnih preseglo milijon in če bo inflacija le količkaj prida porastla.

Svobodni demokrati, ki omogočajo socialnim demokratom vlado s svojo podporo v parlamentu, so se baje začeli nagibati na stran opozicije. Če bi stvarno prešli k njej, bi imela ta večino in sedanje vlade bi bilo konec. Nekateri med tem namigujejo, da bi bilo za Zvezno republiko najboljše, da bi obe glavni stranki obnovili "veliko koalicijo" in skupno prevzeli vlado. Vprašanje je, če so krščanski demokrati pripravljeni na tako sodelovanje s socialisti.

Chrysler išče rešitev v posebni prodaji avtov

DETROIT, Mich. — Chrysler Corporation ima neprodanih preko četrt milijona novih avtomobilov, nad polovico vseh tovarn pa zaprtih, ko ne ve več kam z avtomobili. Tako so se odločili za posebno prodajo, kot je običaj v trgovini, kadar je blaga preveč, kupcev pa premalo.

Prihodnjo nedeljo bodo začeli z vso vnemo ponujati nove avtomobile s posebnim popustom. Vsak teden bo naprodaj po posebni ceni, oziroma s popustom ena vrsta avtomobilov. Prodaja bo trajala skupno 5 tednov, od 12. januarja do 16. februarja.

Popust bo znašal do $400 in ga bo kupec dobil neposredno od Chrysler Corporation, ki je odločena žrtvovati 5 milijonov dolarjev in več, da se znebi avtomobilov, katerih prodaja je v decembru padla nad eno petino od one v letu 1973, ki tudi ni bila posebno dobra.

Slične načrte kot Chrysler ima baje tudi Ford, le da jih še niso do podrobnosti premislili in objavili.

Vremenski prerok

CLOUDY

Pretežno oblačno, popoldne delna zjasnitev, milo. Najvišja temperatura okoli 43 F (6 C). Verjetnost padavin danes 30%, zvečer 10%, jutri 60%.

Novi grobovi

Anthony J. Legan

V Metropolitan General bolnišnici je umrl 53 let stari Anthony J. Legan s 6403 Orton Court, vdovec po ženi Juliji, roj. Evans, ki je bila ubita v avtomobilski nesreči pred petimi leti, oče Linde Tiller, Kennetha, Josepha in Margaret (vsi v Louisville, Kentucky), sin pok. Jacoba in pok. Julie, roj. Kelemen, brat Mary Adams, pok. Josepha in pok. Jacka. Pokojnik je bil rojen v Clevelandu in je živel do zadnjega leta v Louisvillu, Ky., bil je v drugi svetovni vojni v armadi in ostal v njej 25 let kot narednik vodnik. Pogreb bo iz Želetovega pogrebnega zavoda na 6502 St. Clair Avenue v soboto ob 10. dopoldne na veteranski del pokopališča Highland Park.

John Leustik

Na svojem domu je umrl po dolgi bolezni 86 let stari John Leustik z Riverdale Rd., Trumbull Township, rojen v Ribnici v Sloveniji, od koder je prišel v ZDA l. 1913, mož Mary, roj. Fink, preje por. Hoge, in pok. Frances, roj. Smole, brat pok. Louisa, svak Mary Lustig in Josepha Finka. Do leta 1952 je vodil Three Corners Tavern na E. 71 St. in Bliss Avenue, nato je stopil v pokoj in se preselil v Trumbull. Pokojnik je bil član SNPJ št. 28 in preje tudi St. Clair Rifle Cluba. Pogreb bo v soboto ob 8.15 iz Želetovega pogrebnega zavoda na E. 152 St., v cerkev Marije Vnebovzete na Holmes Avenue, nato na pokopališče Vernih duš. Na mrtvaški oder bo položen nocoj ob sedmih.

Ursula Dejak

Pretekli torek je umrla v Euclid General bolnišnici 87 let stara Ursula Dejak z 20880 Trebec Avenue, roj. Glavan v vasi Strahomir pri Igu v Sloveniji, od koder je prišla v ZDA l. 1907, vdova po l. 1941 umrlem možu Franku, mati Franka Dejaka in Mrs. Joseph (Ann) Oster, pri kateri je živela, enkrat stara, 2-krat prastara mati, sestra pok. Frances Dejak in Agnes Zorc, teta dr. Johna Dejaka, dr. Ann O'Donnell in Ann Rehar. Pogreb je iz Grdinovega pogrebnega zavoda na Lake Shore Blvd. danes, v četrtek, v cerkev sv. Kristine ob 9., nato na Kalvarijo.

Rdeča ofenziva v Vietnamu za ZDA zelo resna zadeva

Kljub težavnemu položaju v Južnem Vietnamu ZDA nimajo namena znova poseči v tamkajšnji razvoj s svojimi oboroženimi silami.

WASHINGTON, D.C. — Rdeči so s podporo tankov in topništvo po večtedenskem napadanju obkolili in zavzeli glavno pokrajinsko mesto Phuoc Binh, 75 milj severno od Saigona. Vlada Južnega Vietnama je izgubo priznala in pozvala vso deželo k tridnevnemu javnemu žalovanju. Za enkrat ni izgledov, da bi vladne sile skušale mesto in pokrajino rešiti iz rdeče oblasti.

Vlada ZDA je padec Phuoc Binha označila za "zelo resno stvar", pa jo še ne smatra za začetek velike ofenzive, ki bi pomenila konec v Parizu sklenjenega dogovora o končanju vojne v Indokini pred dvemi leti. Predsednikov tiskovni tajnik je izjavil, da predsednik Ford pazljivo zasleduje razvoj" in je v stalnih stikih s svojimi glavnimi svetovalci.

Obrambno tajništvo je zanikalo vesti, da je eskadra vojnega brodovja ZDA, kot so trdili nekateri listi pretekli torek, namenjena v vietnamske vode. Kongres je leta 1973 prepovedal vsako ameriško poseganje v Indokino, predsednik Ford je izjavil, da se bo tega držal.

Večbombne glave tudi za taktično orožje

WASHINGTON, D.C. — Doslej je bilo vedno govora le o večbombnih glavah za medcelinske rakete, sedaj prihajajo v javnost vesti, da so slične glave začeli nameščati tudi na taktične rakete, ki so na razpolago za rabo neposredno na bojišču ali v njegovem zaledju.

Tako so priredili za take glave taktično raketo Lance, ki ima domet kakih 40 milj in je sposobna tudi za uporabo jedrskega streliva. Njene glave s šopom bomb, ki bodo letele proti "vročim" ciljem s posebno napravo, bodo posebno učinkovite proti tankovskim enotam.

Kong. Patman utegne izgubiti načelstvo

WASHINGTON, D.C. — Kong. Wright Patman, demokrat iz Teksasa, je dolga leta načelnik Domovega odbora za bankarstvo in denarstvo. Četudi je star 81 let, se svojemu položaju ne mara odreči.

Mlajši demokratski rod, ki se je pri lanskih volitvah okrepil, se pripravlja starega načelnika odbora potisniti v stran in postaviti na njegovo mesto 62 let starega Henryja Reussa iz Wisconsina.

ČESEN NI NADLOGA

Član Vrhovnega sodišča države New York je odločil, da česen v jedi ni nadloga ali nevšečnost. Kot del odlične francoske kuhinje je prav tako "važen kot čist zrak ali nočna tišina".

NEW YORK, N.Y. — Državno vrhovno sodišče je odločilo, da fine francoske jedi z močnim česnovim duhom niso nadloga, ker je pripravljanje in uživanje teh važnejše za civilizirano življenje kot njihov neprijeten vonj kakemu sosedu.

Sodnik E. Greenfield je odklonil zahtevo načelnika angleškega jezikovnega oddelka na Bar Collegeu v Kingstonu, N.Y., Petra Souraina, naj prepove La Goulue Restaurantu "povzročanje nadloge".

To niso nadloge, ampak močni vonji česna v omakah in golažu, je odločil sodnik in dodal, da je "prvorazredna francoska kuhinja prav tako važna za civilizirano življenje kot čist, neonesnažen zrak ali tišina noči".

La Goulue Restaurant je na E. 70 St. sredi New Yorka, kjer se zbirajo umetniki in ljubitelji umetnosti. Med njegovimi obiskovalci so med drugimi tudi Jacqueline Onassis in njena mati, ruski plesalec Rudolf Nurejev in dr. H. Kissinger.

Predsednik Ford bo objavil program preje

WASHINGTON, D.C. — Zategujoči se gospodarski položaj in pritisk vznemirjene javnosti sta pripravila predsednika Forda do tega, da utegne svoj program, vključen v poročilo o položaju Unije objaviti preje, kot je bilo predvideno.

LEONID I. BREŽNJEV NA POGREBU MATERE

V zadnjih dneh je bilo v javnih občilih svobodnega sveta obilo poročil o bolezni sovjetskega partijskega vodnika L. I. Brežnjeva. Bostonski list je včeraj objavil, da bo Brežnjev pripeljan v tamkajšnjo kliniko na zdravljenje levkemije. Sovjetski voditelj je bil včeraj med tem pri pogrebu svoje matere v Moskvi.

MOSKVA, ZSSR. — Voditelj sovjetske komunistične nartije Leonid I. Brežnjev je bil včeraj na pogrebu svoje matere v Moskvi, ki je umrla v starosti nad 90 let. Politibiro mu je izrazil sožalje v posebni objavi na prvi strani glavnega partijskega glasila "Pravda", kar sicer ni običajno, ker v Sovjetski zvezi osebnih in družinskih stvari voditeljev redno ne omenjajo v javnosti.

O Brežnjevu je bilo v zadnjih dneh polno vesti in ugibanj, da je bolan. Nekateri so trdili, da ima hudo gripo, drugi so mu pripisovali pljučnico, ameriški novinar Charles Bartlett pa je poročal, da ima Brežnjev levkemijo. "Boston Globe" je včeraj v Bostonu, Mass., prinesel poročilo, da bo Leonid I. Brežnjev kot včeraj postal bolnik v Sidney Farber Cancer Center v Bostonu. Iz vsega seveda ni bilo nič in navedena ustanova je izjavila, da ji o tem ni nič znanega.

Vse vesti in ugibanja o bolezni Brežnjeva so izhajale iz odložitve njegovega obiska v Egiptu, določenega za 14. januar. Obisk je bil odpovedan v času nenadnega potovanja egiptskega zunanjega in obrambnega ministra v Moskvo ob koncu leta. Večina je poročilo o bolezni Brežnjeva, ki naj bi bila vzrok odložitvi njegovega potovanja na Srednji vzhod, smatrala za diplomatski izgovor, ki naj bi kril nesporazum z Egiptom.

Vesti iz Kaira so bile nejasne in negotove. Tako so enkrat trdili, da je Brežnjev sprejel egipčanska gosta v bolniški postelji v nekem sanatoriju, drugič pa, da se je to zgodilo v neki daši na robu sovjetskega glavnega mesta, pri čemer bolniška postelja ni bila nič omenjena.

Predsednik Egipta Anvar Sadat je že pretekli teden precej jasno povedal, da obstoje med Kairom in Moskvo trenja in spori ter da je v tem bil vzrok odložitve obiska sovjetskega voditelja. To govoric in ugibanj o bolezni Brežnjeva ni ustavilo, so se preje še bolj razbohotile.

Sovjetska poročevalska služba Tass je včeraj označila ugibanja zahodnega časopisja o morebitnih spremembah v sovjetskem vodstvu zaradi bolezni Brežnjeva in stališč v odnosih do ZDA in Srednjega vzhoda za "neosnovane izmišljotine".

V državnem tajništvu v Washingtonu so dejali zastopniku The New York Timesa, da so nejevoljni nad vstrajnimi poročili o bolezni Brežnjeva, ker bi mogli v Moskvi misliti, da te vesti namerno širijo vladni krogi.

Poznavalci razmer v Moskvi trdijo, da je komaj ducat ljudi v sovjetskem vodstvu, ki poznajo dejansko stanje v vodstvu ZSSR in vprašanja, ki tega trenutno zaposlujejo. Ti o vsem molče, dokler ne pride do drugačnega sklepa.

V nedeljo bo v Moskvi na uradnem obisku predsednik avstralske vlade Whitlam, ki naj bi bil sprejet pri Brežnjevu. Tedaj, pričakujejo, da se bo položaj vsaj delno pojasnil.

Zadnje vesti

WASHINGTON, D.C. — V tednu decembra, ki se je končal z 28., se je na novo prijavilo za brezposelno podporo 813,000 ljudi, več kot kdajkoli dotlej.

WASHINGTON, D.C. — Zvezni sodnik John J. Sirica je včeraj zmanjšal kazen Johnu Deanu, Jebu Magruderju in Herbertu Kalmbachu, ki so sodelovali kot priče v Watergate sodnem procesu, na to, kar so jo že prestali, in jih pustil iz ječe. Sodnik ni obrazložil svojega ukrepa, toda očitno naj bi bil vzrok sodelovanje obsojencev s sodiščem in usmiljenje, ko je glavna sodna razprava Watergate bila končana in štirje glavni obtoženci obsojeni.

WASHINGTON, D.C. — Zvezni sodnik G. Gesell je zabranil javno uporabo Nixonovih posnetkov razgovorov v Beli hiši, ki so bili izročeni sodišču, ker ni dobil jamstva, da ne bodo ti zlorabljani. Vse nove predloge v tej zvezi je sodnik Gesell usmeril sodniku J. Sirici.

KAIRO, Egipt. — Včeraj je prišel sem na petdnevni uradni obisk iranški šah Reza Pahlevi s svojo ženo cesarico Farah. Egipt pričakuje od Irana večjo gospodarsko pomoč.

SAIGON, J. Viet. — Vladno letalstvo je včeraj načrtno in obsežno bombardiralo glavni stan rdečih Loc Ninh kot v odgovor na osvojitev pokrajinskega glavnega mesta Phuoc Binh. Zunanji minister saigonske vlade je to osvojitev označil za očitno in hudo kršenje v Parizu sklenjenega premirja pred dvemi leti.

BOSTON, Mass. — Tu so bile včeraj prvič po 4 tednih odprte šole v južnem delu mesta, kjer je zaradi prevažanja šolarjev za šolsko integracijo prišlo od pretekle jeseni ponovno do izgredov in spopadov. Zaradi močnega policijskega varstva je bilo včeraj vse mirno.

KISSINGERJEVA IZJAVA RES NEPREMIŠLJENA IN NEUTEMELJENA!

Od lanske jeseni se prizadevajo ZDA na razne načine pripraviti izvoznice olja do znižanja njihove cene, ko je očitno, da jo svet pri sedanjem gospodarskem stanju ne zmore. Savdska Arabija je nekaj časa kazala vsaj javno pripravljenost vsaj delno ustreči tem naporom, med tem ko so se druge izvoznice s perzijskim šahom na čelu, o katerem trdijo, da je eden zvestih zaveznikov ZDA, odločno uprle.

Velika večina sveta, tudi odgovornih državnih vodnikov, je prišla do zaključka, da se je treba s sedanjimi cenami sprijazniti, ker se ne bodo znižale. Poiskati je treba način, pot, ki naj prepreči gospodarski polom svobodnega gospodarsko razvitega sveta, odvisnega od uvoza olja.

Oskrba z oljem je v nevarnosti še z druge strani, nihče namreč ne ve, kaj se bo zgodilo, če pride do novega vojnega spopada med Izraelom in Arabci. Arabci nič ne taje, da bodo svoje olje znova uporabili za orožje proti Izraelu in njegovim zaveznikom.

Pri takem položaju je sodelavec časopisa Business Week vprašal državnega tajnika Kissingerja pred dvemi tedni o morebitni vojaški akciji v zvezi z zagotovilom oskrbe z oljem. Državni tajnik je odgovoril, da bi bila to zelo nevarna reč in da ZDA po skušnji v Indokini gotovo nimajo za kaj takega nobene volje. Nato je dodal:

"Jaz ne pravim, da ne bi bilo nobenih okoliščin, ko bi mi uporabili oborožene sile." To bi se moglo zgoditi, če bi prišlo do resne nevarnosti "zadavitve" industrijskega sveta z ustavo dobav olja, je pojasnil Kissinger in izrazil prepričanje, da se kaj takega ne bo zgodilo.

Predsednikov tiskovni tajnik Ron Nessen je dan nato izjavil, da se predsednik Gerald R. Ford strinja z izjavo državnega tajnika.

V državah izvoznicah olja je Kissingerjeva izjava dvignila pravo burjo protestov. Prva se je oglasila Libija, sledili so Alžirija, Iran in druge države. Zadnji je bil Egipt, kjer je informacijski minister Kamal Abdul Magd izjavil, da Kissingerjeva izjava "ni bila potrebna in ne upravičena ter je zato nesprejemljiva".

Egipčan je dejal, da Kissingerjeva izjava ne služi izboljšanju odnosov ZDA z Arabci in ne sedanjim naporom za reševanje miru na Srednjem vzhodu.

Arabski protesti in izjave kažejo, da je bila Kissingerjeva izjava morda le potrebna, ker je izvoznice olja, v prvi vrsti arabske, opozorila, da so ZDA pripravljene potrpeti le do določene meje, da pa bodo uporabile vsa svoja sredstva, če bo ta meja prekoračena, če bodo njihove bistvene koristi in obstoj njihovih zaveznic v svobodnem svetu v resni nevarnosti.

Smisel izjave je le svarilo, ki naj pripravi k stvarnosti in pameti tiste, ki mislijo, da lahko store vse, ne da bi se morali bati trdega odgovora. ZDA so pokazale vso dobro voljo pri reševanju arabsko-izraelskega spora, trudijo se dalje z iskanjem njegove rešitve, ko postaja arabski svet nestrpen in grozi z novimi vojaškimi nastopi. Egipt je v tem pogledu kazal največjo stvarnost in pripravljenost za postopno reševanje zapletenih vprašanj, oglasil se je z obsodbo Kissingerjevega svarila po vsem sodeč v odgovor na očitke drugih arabskih vodnikov češ: Tu imaš sedaj svoje ZDA in njihovo pomoč!

Kissingerjeve besede verjetno kljub vsej burji protestov v svetu in doma ne bodo izgubile svojega učinka.

Iz Clevelanda in okolice

E. J. Turk odstopil—

Naš rojak Edmund J. Turk je odstopil kot načelnik Public Utilities Commission of Ohio in se bo vrnil v Cleveland, kjer se bo posvetil odvetniškim poslom. Guv. Gilligan je imenoval na njegovo mesto Davida C. Sweeta, dosedanjega državnega direktorja za gospodarski in srenjski razvoj.

Zadušnica—

Jutri, v petek, ob 8.15 bo v cerkvi Marije Vnebovzete sv. maša za pok. Antonio Chervan ob obletnici njene smrti.

Seja—

Podružnica št. 25 SŽZ ima v nedeljo ob dveh popoldne sejo v dvorani pod cerkvijo pri Sv. Vidu. Tajnica bo pobirala od ene dalje asesment. Po seji bo zabava.

Klub slovenskih upokojencev za Waterloo Road okrožje ima danes ob dveh popoldne sejo v SDD na Waterloo Road.

Za pecivo prosi—

Slovenski športni klub prosi gospodinje za domače pecivo za svojo zabavo v soboto, 11. januarja, zvečer v Slovenskem domu na Holmes Avenue. (Prim. 2. strani!).

Odbor za leto 1975—

Podružnica št. 47 SŽZ ima za leto 1975 sledeči odbor: častna predsednica Terezija Bizjak, duhovni svetovalec rev. Joseph Varga, predsednica Jennie Gerk, podpredsednica Mary Mundson, tajnica Jennie Pugely, 10724 Plymouth Ave., Garfield Hts., Ohio 44125, telefon 587-4230, zapisnikarica Jennie Praznik, blagajničarka Antonia Dolinar, 8805 Vineyard Ave., Cleveland, O. 44105, telefon 883-1193, nadzornice: predsednica Anna Kresevic, Anna Christofek, Stefania Mahnich, zastopnici za SND E. 80 St. Anna Kresevic, Jennie Pugely, za SND Maple Heights Anna Kresevic. Seje se vrše vsak drugi mesec na drugo nedeljo v mesecu ob 2. uri popoldne v SND, 5050 Stanley Ave. Maple Heights, Ohio.

Odpust delavcev pri GM v Lordstownu—

General Motors je omejila produkcijo v svojih velkih tovarnah v Lordstownu, kjer izdelujejo mali avto Vega, na polovico in odpustila za nedoločen čas 2,800 delavcev, katerim bo sledilo tudi sorazmerno število uradništva. Zastoj v avtomobilski industriji je povzročil večje odpuste v zadnjih dneh tudi v gumarski industriji.

Ugrabitelj ni uspel

LONDON, Vel. Brit. — V torek je držal neki moški srednjih let letalo in njegovo posadko na letališču Heathrow, pa se s tega dvignil s 100,000 funti, ki jih je izsilil od uprave letališča z grožnjo, da bi postrelil vso posadko, nato pa še sebe.

Letalo se je dvignilo in ugrabitelj je mislil, da leti proti Parizu, pa je to pristalo le 44 milj od Londona na letališču Stansted, kjer se je ugrabitelj predal, ko je videl, da nima druge možnosti.

AMERIŠKA DOMOVINA
AMERICAN HOME
6117 St. Clair Ave. — 431-0628 — Cleveland, Ohio 44103

National and International Circulation

Published daily except Wed., Sat., Sun., and holidays, 1st week of July

Managing Editor: Mary Debevec

NAROČNINA:
• Združene države:
$23.00 na leto; $11.50 za pol leta; $7.00 za 3 mesece
• Kanado in dežele izven Združenih držav:
$25.00 na leto; $12.50 za pol leta; $7.50 za 3 mesece
Petkova izdaja $7.00 na leto

SUBSCRIPTION RATES:
United States
$23.00 per year; $11.50 for 6 months; $7.00 for 3 months
Canada and Foreign Countries:
$25.00 per year; $12.50 for 6 months; $7.50 for 3 months
Friday Edition $7.00 for one year.

SECOND CLASS POSTAGE PAID AT CLEVELAND, OHIO

No. 5 Thursday, Jan. 9, 1975

Slovenščina na zatožni klopi

Slovenski profesor Samo Pahor je v Trstu izpolnil lani davčno prijavo v slovenščini sklicujoč se na italijansko ustavo in na Londonski sporazum o Svobodnem tržaškem ozemlju. Davčna uprava te prijave ni marala sprejeti, prav tako ni marala sprejeti poštne položnice izpolnjene v slovenščini. Pahorja so obdolžili, da ni plačal davkov in mu poslali sodne izterjevalce v stanovanje, ki so mu za kritje neplačanih davkov zasegli nekaj umetniških slik. Profesor Pahor se je pritožil na sodišču in 13. decembra 1974 je bila tam sodna razprava.

O tej je pod gornjim naslovom prinesel "Katoliški glas", slovenski tednik, ki izhaja v Gorici-Trstu, podrobno poročilo, vredno našega zanimanja in temeljitega branja. Kaže namreč dovolj jasno, kako Italija na temelju londonskega sporazuma upravlja njej priznani del Svobodnega tržaškega ozemlja, ne mara pa izpolniti dela sporazuma, ki priznava slovenščini polne pravice uradnega jezika poleg italijanščine na vsem področju Svobodnega tržaškega ozemlja, v kolikor je to na temelju sporazuma prišlo pod italijansko upravo.

I.

"Katoliški glas" poroča v št. 1, l. 1975, od 2. januarja 1975 takole:

V zadnjih desetletjih je tržaška sodnijska palača že marsikaj doživela, vendar takšnega prizora, kot se je nudil začudenim in obenem radovednim očem mimoidočih obiskovalcev tistega deževnega decembrskega jutra, nemara še ni doživela. Velja si zapomniti, kako je bilo na koledarju označeno tisto mrzlo decembrsko jutro: 13. december 1974, najkrajši dan v letu, vsaj tako zatrjuje neki italijanski ljudski rek.

Dan pa ni bil tako kratek za slovenske dijake, ki so do zadnjega kotička zasedli veliko stopnišče glavnega vhoda v domovanje Pravice. Naši dijaki so tam stali mirno in dostojanstveno, a istočasno z revolucionarno iskro v očeh, saj je šlo za obrambo njih jezika, za uveljavitev govorice, ki so je govorili Prešeren in Kosovel, Gregorčič in Slomšek, Grohar in Albert Vuk, Janko Premrl-Vojko in briški mladi kmet Slavko Klanjšček, pa še Vinko Vodopivec in Ubald Vrabec, ko so branili in še branijo svojo zemljo, svoj narod, pravice svojega zatiranega ljudstva, svojo bitnost.

Naši dijaki so stali tistega zimskega dopoldneva s tablami v rokah, na tablah pa so bila gesla: za enakopravnost slovenščine, za dvojezičnost, proti vsakršni jezikovni diskriminaciji . . .

Tista palača je že videla avstrijske uniforme, okusila grenko čašo črnih srajc, pa ropotanje nemških mitraljezov, začula je odločno in neodjenljivo streljanje naših pušk. Vse to je videla sodnijska palača od svojih prvih dni v naš povojni čas.

Vse to in še druge stvari je videla ta stavba, morda pa je prvič opazila ob sebi mlade, zanosne obraze slovenskih dijakov, ki so se složno udeležili 13. decembra 1974 manifestacij v obrambo slovenskega jezika in v podporo človeku, ki se v teh materialističnih časih drzne žrtvovati čas, denar in svoje živce za svoj materin jezik.

Samo Pahor je govoril v sodni dvorani in dokazoval skupaj s svojim zagovornikom, da je slovenski jezik enakopraven, enakovreden večinskemu in vsem drugim jezikom. Londonski memorandum, italijanska republiška ustava, deželni statut, dokumenti Združenih narodov: te besede so zamenjale tisto dopoldne v eni sodnih dvoran vse druge domače besede kot npr. kraja, goljufija, posilstvo, uboj, pa sosedski prepiri, odškodninski zahtevki in še in še.

Tokrat je bila na zatožni klopi slovenščina in z njo ves slovenski zamejski rod. Mlademu slovenskemu jeziku gotovo ni bil lahek ta dvoboj s tisočletnim večinskim jezikom: zaenkrat je zmagal večinski jezik in manjšinski, slovenski jezik nima vstopa v sodno palačo. Proti njemu sta kar dva zakonska člena, eden v civilnem, drugi v kazenskem postopniku, ki izrecno dajeta v sodnijskih dvoranah monopol jeziku večinskega naroda.

Tudi Londonski sporazum mu kljub jamstvenemu podpisu kar štirih držav ni mogel utreti poti v sodno, pa tudi v druge palače ne, kjer se deli oblast. Ali ni to uganka? Podpisan je s strani vseh držav, ratificiran pa še ne, zato je v državi kot notranji zakon še vedno neveljaven . . . No, je že tako, kot prav neki drugi talijanski rek: izglasovan je zakon, prevara pa tudi . . .

In vendar se slovenski jezik, kljub svojemu izgnanstvu iz sodnih dvoran, občinskih svetov in drugih organov, dobro drži, tako tudi v sodni dvorani. Pravzaprav ni bistvene važnosti, če je ali ni slovenski jezik uspel v sodni dvorani, saj spričo obstoječih zakonskih norm tudi ni mogel čez noč prodreti.

(Konec jutri)

BESEDA IZ NARODA

Mladi igralci spet nastopijo

CLEVELAND, O. — V nedeljo, 12. januarja, bodo mladi igralci Lilije postavili na oder v Slovenskem domu na Holmes Ave. burko "Teta na konju". Precej let je že tega, ko jo je igral Slovenski oder. Toliko let je že, da smo že skoraj pozabili, da smo jo že videli.

Kar daje burki to pot posebno ceno, je to da jo igrajo mladi igralci. To je rod, ki je zrasel tod, rod, ki nima tiste tradicije, ki smo jo imeli mi, rod, ki ima že težave z našo rodno besedo, toda iskreno želi, da jo ohrani, v njej govori in v njej igra. To je rod, ki želi, da zveza s tradicijo še ne umre, želi pokazati spoštovanje do slovenske besede in do vseh tistih, ki jo še ljubijo.

Posebnega spoštovanja je vreden vsak mlad človek, ki med duhovnimi dobrinami ceni tudi še tiste, ki jih dobršen del mladega rodu brez očitkov vesti in brez kesa pušča ob strani. Čas, okolje in razmere drobe med mladimi voljo za tisto, kar je polnilo naše življenje.

Prav zavoljo tega so res vredni spoštovanja in vse opore tisti, ki še čutijo, da je vendarle veliko duhovno bogastvo, kar so starši z ljubeznijo ohranjali. Lepa je skupina, ki nam bo tokrat v režiji gospodične Mojce Slakove predstavila burko "Teta na konju". Nekajkrat sem imel priliko videti njen recitacijski in igralski talent in prepričan sem, da bodo mladi položili v igro vse, kar bodo najboljše znali.

Podprimo voljo teh mladih ljudi, pokažimo jim svoje spoštovanje. Zaslužijo ga!

Karel Mauser

Podružnica št. 47 SŽZ

GARFIELD HEIGHTS, O. — Srečno novo leto vsem članicam in ostalim mojim prjateljem in znancem!

Božični prazniki so minili. Kako lepo je bilo slišati odmev pesmi Svete noči, ko smo praznovali rojstvo našega Odrešenika. Množice so se zbirale v dvoranah na prireditvah in v posameznih domovih, da smo proslavili in se poslovili od starega leta ter na ves glas pozdravili novo leto 1975.

Upam, da so imele naše članice v svojih mislih in sklepih za novo leto tudi to, da se bodo večkrat udeleževale naših mesečnih sej. Naša januarska seja, katera bi se morala vršiti v nedeljo, 12. januarja, je preložena na 26. januar, to je zadnja nedelja v tem mesecu.

Seja se bo začela ob. 2 uri popoldne. Do takrat se bosta naša predsednica Jennie Gerk in njena vnukinja Jennie Spelacy, redovna sestra iz Pennsylvanije, že vrnili iz Argentine, kamor sta se podali na tritedenski obisk k sestri, bratu in ostalim sorodnikom. Želimo jima srečno vrnitev.

Obenem opozarjam, da preberete članek v decembrski številki Zarje, v katerem je naznanjeno, da bo povišan asesment za leto 1975. Po pošti sem te dni prejela kar še navadni A, ki je do 31. decembra znašal 45 centov, nova lestvica od januarja 1975 dalje pa je 55 centov na mesec, poleg tega še 5 centov v ročno blagajno, torej skupaj 60 centov. Razred B je bil 70c mesečno, po novem bo 80 centov in 5 centov v blagajno, skupno torej 85c. Razred A za celo leto znese $7.20, razred B za celo leto pa $10.20. Drugo ostane vse po starem. Podrobnejša pojasnila pa boste lahko dobile na naši januarski seji. Zato pridite.

Lepo se zahvaljujem vsem za darove, da smo se na naši glavni seji tako lepo zabavale. Pogrešale smo nekaj aktivnih članic, ki so bile žal zaradi bolezni odsotne. Naj jim dobri Bog podari ljubo zdravje!

Z novoletnimi pozdravi in voščili vsem!

Jennie Pugely, tajnica

Zabava SŠK

CLEVELAND, O. — V soboto, 11. januarja 1975, prireja Slovenski športni klub v Slovenskem domu na Holmes Avenue zabavo z večerjo in plesom. Večerjo bodo pričeli servirati ob pol osmih.

Vstopnice lahko dobite pri M. Tomincu, telefon 391-0282, ali pa pri vratih na dan zabave. Odbor se priporoča za pecivo!

Vsi vljudno vabljeni!

Odbor

Drobtinice z lemontskega hribčka

1. Božični odmevi

Svetonočni zvonovi so utihnili, a v naših srcih še vedno pozvanjajo. Odmev angeljskega petja še vedno slišimo v tišini notranjosti. Radi se vračamo k spominu Svete noči in doživetja, ko smo se srečali z Bogom samim. Gostoljubno in z ljubeznijo, z veselim pričakovanjem smo ga pri sv. maši sprejeli v jaslice svojih src. S tem smo pričarali srečo v nje in razveselili tudi božje Dete in Njegovo Mater. Za trenutke je pozabila mrzloto src, ki Njo in Sina odklanjajo in obračajo hrbet Njegovi ljubezni. Če le moremo, napravimo ji večkrat tako božično veselje, da bo lahko zopet položila svoje Dete v naša srca. Pogosto sv. obhajilo! Ko bi mogli doumeti važnost enega sv. obhajila — bi hrepeneli po njem z vso dušo in bi se skušali okoristiti s priložnostmi, ki se nam nudijo vsak dan. Sv. obhajilo — rojstvo Gospodovo v nas . . . Kako lepo pravi pesnik 17. stoletja (pozabila sem njegovo ime):

Naj božje Dete bi bilo
tisočkrat rojeno,
če se v tebi ne rodi,
je vse zgubljeno.

Božje Dete, ostani sedaj v jaslicah naših src — danes, jutri in vedno. Pomagaj nam, da Te nikoli ne bomo vrgli iz njih z grehom. Marija, čuvaj naša srca, da bodo ostala zvesta Detetu, Tebi in Cerkvi. Sv. Jožef, tudi Tvoji priprošnji se priporočamo — varuj naše družine, da bodo vedno sledile vzorom sv. Družine.

2. Božično darilo Janez XXIII.

Nekega večera pred Božičem je patrijarh Roncalli zapustil palačo v spremstvu svojega tajnika, msgr. N. Ustavila sta se pred gostilno. Patrijarh je izvedel, da v njo zahaja duhovnik M. Poslal je spremljevalca, naj poišče grešnika. Msgr. je ubogal, a krčma je bila tako zakajena od dima, da ni mogel razločiti obrazov pivcev. Odšel je v zadregi ven — saj so vsi gostje utihnili, ko so ga bili zagledali. Kaj neki išče tukaj ponoči, so ugibali. "Ne vem, če je gospod M. notri. Pač, ja visi talar na obešalu," se je opravičil patrijarhu. "Kjer je talar, tam mora biti tudi duhovnik. Kar vrnite se in recite gospodu, da ga rabim takoj." Nič kaj vesel se je monsignor vrnil nazaj. Sedaj mu je bila sreča mila. Pri mizi v zadnjem kotu je zagledal svojo žrtev. "Patrijarh vas rabi takoj. Morate z menoj k njemu." Ali ne vidite, da pijem? Tak ne morem z vami." Nič ni pomagalo, moral je zapustiti karte, pijačo, pivce. Kako se je počutil na tej kratki poti, si lahko predstavljamo. Pričakoval je bliska in groma . . .

Kako presenečenje! "Moj spovednik je odšel. Jaz pa moram k spovedi. Prosim, spovejte me," in je pokleknil pred ubogega izgubljenca. "Jaz pač niisem sedaj v stanju poslušati vas, saj sami vidite," se je branil. "Vso odgovornost prevzamem nase," je odgovoril patrijarh. Ko je dobil odvezo, je patrijarh poljubil duhovniku roko, se mu zahvalil in vstal. "Nikoli ne pozabite, *kdo in kaj ste,*" je pripomnil smehljaje. Nobenega očitanja. "Vesel Božič!" brez kakega ukora . . .

Taka srčna dobrota! Tak je moral biti Kristus, je predel svoje misli ubogi duhovnik. Od tistega večera se je popolnoma odpovedal pijači in postal vzoren duhovnik po Srcu božjem. Patrijarh je pozneje postal papež Janez XXIII.

3. Reader's Digest

To je ameriška revija, ki izhaja v 23 jezikih. Je že čez 50 let stara in ima na milijone naročnikov. Vedno je bila stoprocentno ameriška. Večkrat sem jo komu priporočila. Sedaj bi tega ne storila več. Reader's Digest se je odpovedal ameriškim vzoro. Urednik tednika OSV je povedal svojim bralcem, da je RD dvakrat natisnil članke za splav. Ko je katoliški zdravnik napisal članek proti splavu, ga RD ni hotel natisniti. Veliko ljudi je vsled tega odpovedalo revijo — kar je prav. Pisatelj J. Breig je tudi v U. Bulletin obsodil revijo v članku "The Reader's Digest Cancer". Kot on, sem tudi jaz že dolgo tako mislila. Česar ni RD hotel natisniti, smo potem čitali v "Wanderer". To je list St. Paul škofije.

Prav tako me je tudi razočarala Ann Landers, ki ima svojo kolono v vseh važnih ameriških dnevnikih. Njo sem vedno zvesto prebrala, ker je dajala tako koristne nasvete staršem in mladini. Zdaj je tudi ona zašla v tabor "splavarjev". Si nič več ne utrujam oči z njo. Škoda jih je.

4. Vzorna slovenska družina

Ne bom je imenovala, ker bi bila mogoče užaljena, da pišem o njej v "cajtngah". Upam, da je v Ameriki veliko takih in da bo vsaka družina lahko rekla: "To je pa naša fotografija."

Pred nekaj leti sem bila gost slovenske družine, ki res živi po geslu: Za Boga in narod! Mali deklici, ki še nista hodili v šolo, sta pred jedjo in po jedi "naprej molili". Slovensko, prosim! Vse čebljanje otrok je bilo slovensko. Najstarejša deklica mi je prinesla pokazat psička, ki ga je pred nekaj dnevi dobila. "Tudi psiček bo moral znati slovensko," je važno pripomnila. "Kdo ga bo pa učil?" sem se zanimala. "Jaz!" je ponosno odgovorila. "A ti si vendar premajhna, da bi mogla učiti slovensko," sem nalašč podvomila. "Bo ga mama pomagala, saj tudi nas ona uči." V vsem so otroci te družine kazali dobro vzgojo. Nobene razposajenosti, trmoglavosti, neubogljivosti nisem zapazila.

Kaka razlika med otroci te družine in nekaterimi ameriškimi! V čakalnicah zdravnikov sem imela večkrat priliko pomilovati matere, ki ne znajo vzgajati otrok. Kako slabo spričevalo so jim dajali pred tujci s trmo in neubogljivostjo. Nalašč so nagajali materi, ki se ni upala jih kaznovati pred nami, beseda pa ni nič pomagala. Vzgoja se mora začeti že v zibelki, pravijo. In tudi materinščina. Angleščine se bo otrok naučil pri igri s tovariši in v šoli. V V Kansas Cityju mi je nekoč dejal mlad poročenec, ki spada že v tretjo generacijo: "Žal mi je, da se nisem prej oprijel slovenščine. Moji otroci, ima jih že tri, pa jo morajo znati." Zato sem mu morala naročiti angleško-slovenski slovar. Kaj pomaga tožiti, da otroci ne govorijo slovensko, da ne znajo itd. Otrokom je treba v tem dati dober zgled. Če otrok kaj želi v angleščini, naj bodo starši gluhi tako dolgo, dokler prosilec ne pove stavka v materinščini.

Neka gospa mi je pisala: "Imam vnuke. Hvala Bogu, z vsemi se pogovarjam v slovenščini, kadar jih obiščem." Njena hčerka, mati teh otrok, je nadaljevala, kjer je mati nehala.

Zopet neka mati na Vzhodu pove: "Mi doma vedno govorimo slovensko. Hčerka, ki je v 8. razredu, je med prvimi v angleščini. Tudi v slovenščini se pogovarja, čita in piše."

Jamranje nič ne pomaga. Treba je otroke navdušiti, pa se bodo radi posluževali jezika svojih staršev. Zdaj se etničnim manjšinam vremena jasnijo v Ameriki. Amerikanci začenjajo spoštovati jezik in kulturo naseljencev. Včasih smo bili "hunky", Polak, Dego itd. Zdaj tega ne slišite več.

Bog nam daj veliko družin kjer se bo še nadalje glasila slovenska molitev, slovenska govorica in slovenska pesem.

P.S. Tri moje nekdanje učenke iz Sheboygana, ki so poročile trde Nemce, mi pišejo: "Kadar pridemo skupaj ob praznikih pojemo vsi slovenske pesmi." Takale pisma so zame injekcija za pomladitev srca. Srečno leto 1975 vsem b r a l c e m mojega kramljanja.

s. M. Lavoslava

KULTURNA KRONIKA

Meddobje XIV/1-2

Splošno-kulturna revija Meddobje, katero izdaja v Buenos Airesu Slovenska kulturna akcija, je s pričujočim zvezkom stopila v svoj štirinajsti letnik, ko soupada tudi z dvajsetim jubilejem ustanove, kateri začetgi segajo tja v leto 1954. Če upoštevamo, da je tisto leto zagledala luč kulturnega sveta tudi revija Meddobje, bi beležili v tej soupadnosti let in letnikov precejšnjo zamudo. A že dolgo tega, kar se je to soupadanje opustilo, in številke Meddobja, štiri na letnik, so zaradi težav, ki so združene z izdajanjem in tiskanjem knjig, izhajale pač po možnosti. Za vse, ki poznamo te težave, je pač razveseljivo, da je prav zadnje čase revija obnovila svoje redno izhajanje in da kvalitetno ohranja svojo višino ter predstavlja svojevrsten vrh v kulturi slovenske svobodne emigracije.

Tako imamo sedaj pred nami prvi, dvojni zvezek štirinajstega letnika 160 strani polnih vsevrstnih kulturnih stvaritev, poezij, esejev, kritik, katerim se pridruži še osem strani posebne umetniške priloge.

Uvod v številko predstavlja v kasteljanščini pisana pesnitev *Franceta Papeža* El Camino (Pot), ki je "navdihnjena po Orfejevem mitu posvečena rednim ustvarjalnim članom Slovenske kulturne akcije ob njeni dvajsetletnici". Sledi neke vrste uvodni članek urednika Papeža ob dvajsetletnici obstoja revije. Ob tej obletnici nakaže položaj Meddobja v preteklosti in iz sedanjosti naniza misli za njeno pot v bodočnost in trdi: "O Meddobju danes ne moremo reči, da je v polnosti svojih moči, lahko pa rečemo, da je v polni zavesti svojega p o s l a n s t v a. Kljub letom in dogodkom ni v bistvu življenjsko okrnjeno, ampak se s svojim ustvarjalnim naporom dviga v vrh zrele dobe."

Sledi leposlovni del revije, v katerem moremo beležiti krepak prispevek *Vladimirja Kosa* in sicer črtico Usodni zapletljaj, nato zlasti "Petindvajset krivulj japonske četrti zavitih v pesem" ob priliki "zdaj že dvajsetih krivulj SKA". Končno isti avtor objavlja še "Težko umljivi Kos". Proza, ki je že nekaj let stalna hiba revije in našega zdomskega leposlovja, je to pot zastopana v črtici "Zaseda", katere avtor je Ted Kramolc. V dokaz gornji ugotovitvi beležimo, da je originalno pisana v angleškem jeziku, objavljena pa v prevodu Franceta Papeža. Omenimo še dve pesmi, ki jih "iz albuma" objavlja *Prospero*.

Med eseje spada študija *Milana Kopušarja* "Kristusov portret v linearni obliki, enako tudi razglabljanje Franca Jeze o izvoru in pomenu besede "župani".

Dramatika obsega velik del pričujočega zvezka, in to pot objavlja prvo dejanje komedije T. S. Eliota Koktajl (The coctail party), katero je leta 1956 poslovenil France Papež.

Zaglavji Obletnice in Modrost sta posvečeni Sv. Tomažu Akvinskemu. V prvem *Alojzij Kukovica* gledanje Cerkve na sv. Tomaža v zadnjem stoletju (Cerkev in Tomaž Akvinski od Leona XII. do danes). V drugem pa isti avtor prevaja iz latinščine iz Summa Theologica, 1. del, 20. vprašanje "Božja ljubezen".

V Kritikah in presojah to pot *Rajko Ložar piše o knjigi* Vojeslava Moleta "Iz knjige spominov"; *Tine Debeljak* pa objavlja "Dodatek in dopolnilo k Rajka Ložarja recenziji knjige spominov V. Moleta". *Lojze Kukovica* pa kritično oceni "Mali Teološki slovar", ki ga je leta 1973 izdala izpod peresa Vekoslava Grmiča Mohorjeva družba v Celju.

Končno še v zaglavju Zapisi *Tine Debeljak* piše "Ob 50-letnici prve uprizoritve Župančičeve Veronike Deseniške".

Umetniška priloga ima to pot dva dela. V prvem so objavljeni fotografski posnetki z uprizoritve T. S. Eliotove komedije Koktalj v letu 1956, v izvedbi gledališkega odseka Slovenske kulturne akcije. V drugem delu pa prinaša osem fotoreprodukcij del akad. slikarja Božidarja Ted Kramolca "Iz Skicirke Slovenija 1973".

Ta dvojni zvezek Meddobja je izšel kot 90. publikacija SKA — uredil in zunanje jo je opremil France Papež, diagramacije pa so arh. Marjana Eiletza.

IZ SLOVENIJE

Središče za sluh in govor v Piranu

V Portorožu deluje že od začetka l. 1946 center za korekcijo sluha in govora. V tem času so sprejeli 320 učencev. Mnogim so pomagali z zdravniško pomočjo in vztrajnostjo, da so dosegli vidne izboljšave prizadetih otrok. Sedaj se zavod srečuje s prostorskimi težavami, ker jih izpodriva novonastajoči Bernardin.

Pod ta center spada območje vse Primorske. Ob koncu stoletja bo njihovo pomoč potrebovalo okrog 100 slušno prizadetih otrok in 800 govorno prizadetih.

A. Ž.:

SPOMINI Z OBISKA DOMOVINE

XII.

Popoldne smo šli v Žirovski vrh z bratom in njegovimi otroki. On je eden redkih, ki še nima avta in raje hodi z otroki peš v naravo. Pot nas je vodila skozi vse tri obrambne črte nekdanje Rupnikove linije. Žične ovire, ki so tekle po sredi ravnine, so bile takoj po razsulu stare Jugoslavije odstranjene, bunkerji so pa še ostali, ker so preveč trdno grajeni, da bi se jih splačalo rušiti. Prvi strojniški bunker stoji kakih 200 m za našo hišo. Ti so bili tako gosti, da se je videlo od enega do drugega. Njihov namen je bil preprečiti vdor sovražne infanterije. Protitankovski bunkerji so bili grajeni ob vseh poteh in grapah, ki vodijo na Žirovski vrh ali po dolini Račeve proti Ljubljani. Na vrhu Žirovskega vrh, ki je dolg 10 km, so bili zgrajeni ali v gradnji še večji bunkerji, v katerih naj bi bili nameščeni večji protitankovski topovi in trdnjavske strojnice, ki jih pa Jugoslavija ob začetku vojne še ni imela. Največja bunkerja sta bila na Golem vrhu in na Alčevši. Oba, grajena globoko v hrib, sta imela dvorane in vsa potrebna skladišča za dalj časa za bataljon vojakov. Nemci so vhode v velike bunkerje zasuli, manjše pa zamašili ali zazidali in napolnili s plinom, da jih partizani niso mogli rabiti.

Rupnikova linija je bila vojaško ničvredna, njena gradnja je pa dala mnogim ljudem dela in zaslužka in poživila vse gospodarstvo, ki je bilo takrat v največji krizi.

Vso pot smo gledali za gobami in borovnicami, pa smo našli samo eno gobo, borovnic pa komaj toliko, da so se jih otroci najedli. To so sadeži, ki rode, kadar je pomanjkanje.

V ponedeljek popoldne smo šli v Novo vas, da bi "ta mladi" videli edini vodni mlin v kraju, kakršnih je bilo še pred vojno kakih 10. Tudi ta dela samo še na en kamen in samo za domače potrebe. Polovico mlina so prezidali in naredili moderno kopalnico. Kmetje morajo oddati žito državi in kupovati moko ali kruh.

Kruh je glavna hrana v Jugoslaviji, pa zelo dober in poceni. Proti koncu našega bivanja je vlada podražila cene pšenice, moke, kruha, sladkorja, olja, kave in cigaret. Črni kruh se je podražil za 39%, polbeli za 46% in beli za 51%. Še po podražitvi stane kruh (preračunano v funte in dolarje): črni 10c, polbeli 12c in beli 15 centov funt.

"Tovariš" je 30. julija zapisal: "Podražitev je udarila po tistih, ki le redko vidijo meso na mizi, ker je pač njihova osnovna hrana kruh. Udarila je prav takrat, ko bi najraje zaploskali, ker smo brali navdušena poročila o rekordni letini, o novici, da je naš kmet postal svetovni rekorder, ko je na hektaru pridelal 101 stot pšenice".

"Tovariš" nato n a d a l j u j e: "Resnici na ljubo pa še to: vsako leto vrže Jugoslovan vstran 187 ton kruha, kar bi bilo dovolj za dva milijona ljudi." (Resnici na ljubo moram tudi jaz omeniti, da kruh ne leži več po cesti kot 1963.)

Doslej so snedli Jugoslovani največ kruha v Evropi; sedaj bodo morali varčevati še pri kruhu. Pri mesu so že na zadnjem mestu.

Tisti večer, ko so podražili kruh, sem poslušal poročila v večji, mešani družbi. Čeprav je podražitev zadela vse, ni niti eden z najmanjšim gibom izrazil nezadovoljstvo. Torej je bila podražitev sprejeta in odobrena soglasno.

Dan za podražitvijo živil so obljubili z v i š a n j e pokojnin. Vsak upokojenec naj bi dobil 45 novih dinarjev več na mesec in 5%. To naj bi ublažilo udarec, ki je s podražitvijo kruha zadel najbolj revne.

Kot v Ameriki tudi v Jugoslaviji tisti na vrhu najprej sebi povišajo plače. O tem piše "Tovariš" od 30. julija sledeče: "Čisto po naključju je nekaj dni po podražitvi kruha s k u p š č i n a SFRJ povišala osebne dohodke vodilnim funkcionarjem. Zvezni delegat (poslanec), ki prejema plačo v skupščini, bo dobil vsak mesec 4,200 dinarjev ($280); to je najnižji osebni dohodek za zveznega delegata. Najvišji osebni d o h o d e k bo prejemal predsednik skupščine SFRJ — 8,635 din, predsednik zveznega izvršnega sveta bo prejemal odslej 8,385 din, predsednik ustavnega sodišča SFRJ pa 8,270 din. Drugi funkcionarji bodo imeli take osebne dohodk: člani zvezne vlade po 7,095 din; enako plačo bodo imeil tudi podpredsedniki skupčinskih odborov, guverner Narodne banke Jugoslavije, generalni direktor SDK Jugoslavije, zvezni javni tožilec in sodniki ustavnega sodišča.

16. VII. — Ob sedmih zjutraj smo se odpeljali z avtobusom v Škofjo Loko (sedaj vozi vsako uro, pred vojno je samo enkrat ali dvakrat na dan).

Ker je grajski muzej odprt šele ob 9. uri, smo imeli še eno uro časa za ogled prostora, kjer se vrši vsako leto 4. julija izseljeniški piknik, in napol lesene bajte, ki se mi je zdela znana. Neki delavec je povedal, da je stala prej v Puštalu, pa so jo tam podrli, popisali vse dele in jo spet postavili na planoti za gradom. Kot begunec sem med vojno večkrat užival v njej gostoljubnost d o b r e Škoparjeve družine. Delavec nam je razkazal tudi njeno notranjost. Okna so približno 1 kv. čevelj velika in se zvečer zasenčijo z lesenim zapahom. Pogrešal sem vsaj ducat kletk, razmeščenih po vseh prostorih, v katerih je inž. Pavle gojil najrazličnejše ptice.

Škoparjevi se niso držali samo svoje bajte, ampak tudi starih običajev. Družina npr. ni smela sesti k mizi, dokler niso prišli oče domov, tudi če je bilo treba čakati več ur.

Naše "ta mlade" je bolj zanimal uljnak na dvorišču s kranjiči in poslikanimi končnicami. Delavec nas je zagotovil, da končnice niso originali, ampak kopije, ker turisti, predvsem Nemci, vse stare umetnine pokradejo. Tudi kopij je že precej manjkalo.

Za muzej smo imeli samo dve uri časa — čisto premalo za ogled bogatih zbirk slik, kipov, kmečkega in obrtniškega orodja ter drugih starin. Včasih sem se norčeval iz Ločanov zaradi njihove velike ljubezni do starin, sedaj jih spoštujem. Veliko zgodovinskih zanimivosti so ohranili, ki bi šle drugod v nič.

V kapeli so razstavljeni štirje pozlačeni oltarji iz Dražgoš. Napis pove, da je neki nemški častnik opozoril Ločane, naj oltarje odstranijo, preden bodo cerkev porušili. Znano je, da so partizani o božiču 1941 povabili Nemce v Dražgoše na skupno zabavo in jih iz zasede napadli. Za kazen so Nemci postrelili vse moške, ženske in otroke preselili, vas pa porušili in požgali kakor Lidice na Češkem. Dražgošani zahtevajo sedaj svoje oltarje nazaj, Ločani pa pravijo, da v moderno cerkev ne spadajo.

V gradu je tudi poseben oddelek o zgodovini osvobodilne borbe. Vsebuje brez števila fotografij, opisov, nemških razglasov, orožja in opreme itd. Našli smo tudi mojo sliko talcev od 23. oktobra 1943.

Pred vojno je bila v gradu dekliška šola, po vojni so pa bili v njem zaprti s Koroške vrnjeni domobranci. Partizani so jih ponoči tako mučili, da se je njih vpitje slišalo po vsem mestu.

Ob 11h smo se peljali dalje v Kranj in šli na kosilo k "Staremu Mayrju". Tam smo pred 11 leti dobili odlično kosilo za manj kot pol dolarja; sedaj smo dali zanj poldrugi dolar, pa je bil košček mesa mnogo manjši kot takrat. Meso se je v tem času najbolj podražilo. Enak kos teletine, ki je stal l. 1963 600 din kilogram, stane sedaj 7000. Res je, da je tudi vrednost dolarja v tem času veliko padla, ni pa res, da bi bilo letos vse desetkrat dražje kot je bilo lani, kakor so nas strašili pred odhodom.

Po kosilu smo obiskali svaka in njegovo na smrt bolno ženo. Spala je in nas ni videla. Rak je najbrž prišel že do možgan.

V Clevelandu sem se slučajno seznanil z Mr. in Mrs. K. z zapadne strani mesta. Povedala sta, da gresta 15. julija v Jugoslavijo in da bi rada obiskala rojstno hišo gospodovega očeta v Žireh, pa jih skrbi, ker ne znata slovensko. Hitro smo se zgovorili, da jih počakam v Ljubljani v hotelu Union in spremim v Žiri. Letalo bi moralo pristati na Brniku 16. opoldne. Pismeno sta me obvestila nekaj dni prej, da je vse v redu, kakor po načrtu. Na vprašanje iz Kranja so z Brnika odgovorili, da ima letalo dve uri zamude, potem pa, da štiri in nazadnje, da pride ob pol šestih. Šli smo dalje v Ljubljano in ponovno klicali Brnik. Odgovor: Letalo bo dospelo med deveto in deseto zvečer. Torej lahko gremo mirno spat, danes prav gotovo ne bo izleta v Žiri.

(Dalje sledi)

—o—

Kožuhovina s severa

Četudi vidimo tu in tam kak kožuh iz kož tropskih živali, prihaja vendar glavni del kožuhovine s severa.

VESTI IZ SLOVENIJE

Obnovljeni most čez Savo

Po zgraditvi novega betonskega mostu čez Savo pri Čatežu so obnovili še stari železni most za lokalni promet; saj hitreje povezuje prebivalce Brežic, Krške vasi in Cerkelj.

Dravograd ima občinsko glasilo

Dravograjska občina izdaja svoje glasilo "Naše delo". Z njim želi obveščati svoje občane. Prva naklada je bila tiskana v 2000 izvodih z željo, da bi prišla v vsako hišo.

Gornja Radgona napreduje

Starši in družbene organizacije so svojim otrokom podarili novo šolo, ki so jo zgradili z lastnimi sredstvi. Šolarji so se preselili iz utesnjenih grajskih učilnic v novo šolsko poslopje s 36 učilnicami, kabineti, telovadco, kuhinjo in uradnimi prostori. Učenci so pripravili kulturni program, ki so ga združeni pevski zbori še popestrili.

Sv. Lenart v Slov. goricah dobi več delovnih mest

Tovarna avtomobilov TAM iz Maribora začenja z gradnjo novih proizvodnih objektov pri Sv. Lenartu v Slovenskih goricah. Ta občina je že dodelila gradbeno dovoljenje in ustrezno zemljišče.

Cesta Celje-Zagreb asfaltirana

Asfaltiranje ceste Celje-Zagreb preko Krškega je končno dovršeno in je cesta v celoti modernizirana.

Dela so bila zelo težka na ozkih in kamnitih tleh, kjer je bilo treba traso razširiti. S tem smo dobili še eno važno magistralno povezavo z glavnimi centri.

Modernizacija tovarne papirja v Krškem

Tovarna p a p i r j a "Celuloza Krško" je podpisala pogodbo s tujimi tvrdkami za uvoz opreme in strojev. Z njimi bodo proizvajali beljeno in nebeljeno magnetino celulozo z zmogljivostjo 158,000 ton. Tako bo tehnologija poenostavljena in bodo dosegli boljši izkoristek lesa.

Prav tako gradijo nove zmogljivosti za proizvodnjo papirja ter predelavo papirnih odpadkov. S tem se tovarna uvršča na drugo mesto v Evropi in peto na svetu.

Višja naročnina za RTV

RTV Ljubljana bo zvišala radijsko naročnino od dosedanjih 13 na 25 dinarjev na mesec, televizijsko pa od 42 na 75 dinarjev. RTV opravičuje povišanje zaradi finančnih stroškov. Gledalci pogrešajo predvsem domače zabavno-glasbene oddaje, dobre filme in domače pesmi. Za mnoge bo povišanje hud izdatek v družinskem proračunu.

Kirurgija srca v Ljubljani

Na ljubljanski kliniki za kirurgijo srca so začeli uporabljati novo elektronsko napravo, ki jo uporabljajo pri srčnih operacijah.

Z njo vgrajujejo v srce zaklopke in pospeševalce. Naprava pomaga bolniku, da lažje prebrodi krize. Izdelala sta jo ing. Branko Kocbek in medicinski tehnik Martin Hostnik.

Ljubljana dobi Cankarjev spomenik

Dolgotrajne priprave za postavitev spomenika Ivanu Cankarju v Ljubljani gredo s kraju. Izdelavo spomenika so zaupali akademskemu k i p a r j u Janezu Boljki.

Nov mejni prehod v Vrtojbi

Tu bodo začeli graditi nov mednarodni mejni prehod. Postalo bo stočišče jugoslovanskega in italijanskega cestnega omrežja.

Velenje preko 20,000 prebivalcev

Letos so praznovali 15-letnico novega Velenja. V zadnjih petnajstih letih se je Velenje letno povečalo povprečno za okrog tisoč prebivalcev. Letos je Velenje doseglo in preseglo 20,000 prebivalcev.

V mestu gradijo pred avtobusno postajo nasproti bencinske črpalke v e l i k o prireditveno dvorano 60 x 60 m. Namenjena bo za večje razstave in sejme, za velike prireditve, kulturne in športne nastope.

Kulturni dom v Makolah

S pomočjo republiške kulturne skupnosti občani obnavljajo kulturni dom. Uporabljali ga bodo predvsem pevski zbor, dramska sekcija, knjižnica in tamburaški orkester.

Vse te sekcije že sedaj uspešno delujejo, vendar jim delo ovira dotrajanost doma.

Maribor za otroke

Občina Maribor ima 61 vrtcev z 202 oddelkoma, v katerih je 418 otrok do treh let in 1392 šestletnih. Poleg tega sta še dve jasli z 80 dojenčki. Začeli so z gradnjo jasli na Pobrežju, Teznem in ob vrtcu "Koroška vrata" ter z vrtcem na Studencih.

Napredek v TAM

V tovarni avtomobilov TAM v Mariboru so začeli montirati težke tovornjake in prekucnike z nosilnostjo od 9 do 26 ton, obenem tudi turistične avtobuse z vgrajenim motorjem 230 KS in 54 sedeži. Pripravljajo pa še gradnjo nove orodjarne za lastne potrebe.

Prekmurje potrebuje industrijo

Analiza ekonomskega centra v Mariboru je pokazala potrebo po pospešeni gradnji industrijskih objektov v Pomurju. V Sloveniji je delovna sila v glavnem že zaposlena, le v Pomurju teh možnosti ni za vse.

V nadaljnjih letih bi se morala stopnja zaposlenosti dvigati vsaj za 7%, da bi reševali pomursko bogastvo v delovni sili.

Očala iz Ormoža

Domače in tuje firme sofinancirajo gradnjo tovarne optičnih proizvodov Optyl. Dograjena bo junija letos. Proizvajali bodo zelo kakovostne okvire za očala za popravo vida in sončna očala.

Letna proizvodnja bo okrog 500,000 okvirov. Polovica bo za izvoz. Tovarna bo zaposlila 120 delavcev.

Grb Maribora

Mesto Maribor ima končno svoj mestni grb. Grb mesta Maribor je mestno obzidje. Na rdečem polju je srebrn stolp z odprtimi vrati, z na pol dvignjeno zlato dvižno mrežo. Na vsaki strani stolpa je večnadstopen štirioglat stražni stolp z ovalnim oknom in stranskim prizidkom. Strehe so pokrite z skodljami. Med stražnima stolpoma je srebrn golob z razprtimi krili, ki se spušča v navpičnem letu.

Zadnje vesti

Za zadnje vesti iz Slovenije poslušajte v Clevelandu in okolici Slovensko radijsko uro "Pesmi in melodije iz lepe Slovenije" vsak večer od ponedeljka do petka na postaji WXEN-FM na 106.5 MC, katero vodita dr. Milan in ga. Barbara Pavlovčič.

Spicy Apple Pie Warms Winter Company

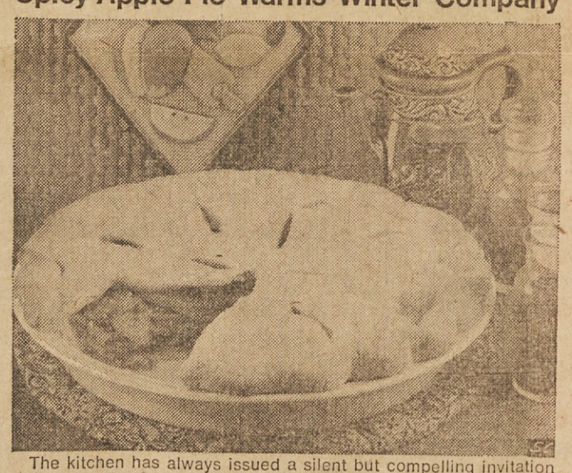

The kitchen has always issued a silent but compelling invitation on chilly days. When weather wasn't fit for man nor beast, Grandma turned to baking. Nice 'N Spicy Apple Pie is an updated version of the fruit-filled pastries that came from ovens of old. For convenience sake, the golden brown, flaky crust is made from a trustworthy pie crust mix. Nice 'N Spicy Apple Pie is meant to cheer family at dessert time and rosy-cheeked friends who drop in for coffee and conversation!

NICE 'N SPICY APPLE PIE

Makes 8 servings

One 10-oz. pkg. Flako Pie Crust Mix
3 to 4 tablespoons *cold* water
½ cup granulated sugar
¼ cup firmly packed brown sugar
¼ cup sifted all-purpose flour
1 teaspoon cinnamon
½ teaspoon nutmeg
¼ teaspoon salt
6 cups pared and sliced cooking apples
1 tablespoon lemon juice
1 tablespoon butter or margarine

Heat oven to hot (425°F.). For crust, empty contents of package into bowl. Sprinkle water by tablespoons over mix; stir with fork until dampened. Form into ball. Divide into 2 parts, one slightly larger. Roll out large part on lightly floured board or canvas to form a 13-inch circle. Fit loosely into 9-inch pie plate. Trim.

For filling, combine sugars, flour, cinnamon, nutmeg and salt. Sprinkle apples with lemon juice; stir in sugar mixture. Pour apple filling into pie crust; dot with butter. Roll out remaining dough to form 12-inch circle. Cut slits for steam to escape. Place crust over filling. Trim; turn edges under; flute. Bake in preheated oven (425°F.) about 45 minutes; cool.

NIAGARSKI SLAPOVI so ena največjih prirodnih zanimivosti in lepot v deželi. Vsako leto si te slapove ogleda na milijone ljudi, posebno številni so novoporočenci.

NE OBETA NIČ PRIDA — Alan Greenspan, načelnik gospodarskega sveta predsednika Forda, je opozoril deželo, naj ne pričakuje kakega večjega izboljšanja v gospodarstvu pred sredo leta 1975.

MALI OGLASI

EUCLID CONDOMIIUM
Brick - 6 years old. Completely redecorated. Built-ins with matching refrigerator. 2 bedrooms, 1½ baths. Babbitt Rd., across from E. 237 St.
Asking $21,900 — owner 486-5684. (x)

WANTED: BUTTON BOX ACCORDION
In good condition.
Tel.: 696-1695
—(5)

V najem
štiri sobe in kopalnica, in garaža, zgoraj, na 1196 Norwood Rd.
881-2224
—(7)

Apartment For Rent
On 1083 E. 71 St. south of St. Clair, 6 large rooms, 2 bedrooms. Pay own utilities. $75. See caretaker. 881-2574.
(13)

NAPRODAJ
hiša s štirimi spalnicami za eno družino, na 723 E. 157 St. blizu cerkve in šole Marije Vnebovzete, v dobrem stanju, vsi novi parket podi. Ogled od 5. do 7. ure zvečer čez teden in ob nedeljah ves dan. Garaža, lep vrt, v Collinwoodski naselbini. Se proda zaradi selitve.
—(8)

EUCLID
od E. 260 St. nova Colonial hiša, z aluminijam obita, tri spalnice, jedilna soba, vdelane omare, polna klet, popolno karpetirana, kvalitetno delana. V srednjih tridesetih.

OD ROUTE 91
Eastlake, zidan ranč, osem let star, tri spalnice, jedilna soba, den, polna klet. V lepem stanju, blizu šol, $35,900.

NOVI DOMOVI
od Rt. 91, krasna hiša z srednjimi-vrati, ranč tipa, tri spalnice, velika kuhinja z vdelane omare, 1½ kopalnica, formalna jedilna soba, dvojna priključena garaža. Kvalitetno delana. Tudi loti se dobijo. Vam zidamo po vaši volji.

UPSON REALTY
UMLS
499 E. 260 St. RE 1-1070
Odprto od 9. do 9.
(6)

V najem
E. 77 St. blizu St. Clair Ave. se oddajo štiri sobe, spodaj, v najlepšem stanju, karpetirano, in prenovljeno. Furnez in driveway. Nič živali. 361-5943.
—(10)

IŠČE
Slovenka v pokoju želi dobiti 2. sobi z kuhinjo, zgoraj ali spodaj, v bližini Neff Rd. ali sv. Kristine. 431-6584.
—(6)

V najem
TRI SOBE in kopalnica z garažo zgoraj na 1066 E. 66 St. $60.
Kličite 481-4049
—(6)

NAPRODAJ
Kavč, stol in dve svetilke, v jako dobrem stanju. Kličite RE 1-7237.
(6)

V najem
hiša 6 sob spodaj, 6 sob zgoraj na 1009 E. 74 St. blizu St. Clair Ave. po nizki ceni. Kličite 431-1048 ali 881-1691.
—(8)

Help wanted Male or Female

JANITOR WANTED
Janitor needed at St. Mary's Church. Anyone interested call 761-7740. Living quarters available. (x)

ČISTILKA
dobi delo za en dan na teden.
Kličite 761-4000
(7)

COOK
Part time. A fully equipped clean kitchen. Apply in person.
Twentieth Century Tavern
16525 Euclid Ave. 531-8818
(6)

MALI OGLASI

STAREJŠA ŽENSKA
bi rada dobila za v najem dve ali tri sobe v Collinwood ali Euclid, O. Kličite 249-3160.

VELIMIR DEŽELIČ:

KRAGULJ

ROMAN IZ 9. STOLETJA

Jaz sem bil telesno najšibkejši, zatorej se je vnel v žlahti živ spor, ali je sploh vredno takega kržljavca pošiljati v mesto. A moj oče se je upirl, češ, da je to od tega, ker imam glavo z dvema vršičkoma in ker mnogo, mnogo mislim.

V resnici sem bil bolan le enkrat. Šel sem s sestro po žito; pa ko sem se vrnil, mi je bila glava ko ogenj. Očetu takoj pride na um, da sem naletel na črne vile ali pa zagazil v cunjo, ki so jo veščice pustile na križišču. Sestra se je celo spomnila, da je videla nekake cunje na poti. Ležal sem, a oče mi je prinesel skledo vode, na kateri je plaval ogel, na dnu pa ležalo proso. Bo kmalu dobro — je rekel oče in mi dal piti vode proti urokom. Naslednji dan mi je bilo zares dobro. Bolel me je le še želodec." Oče Rdečebradec se nasmehne in razloži: "Želodec so pljuča, črева in trebuh. Toda da me boli želodec, nisem povedal nikomur. Videl sem nekoč, kako so mi zdravili sestro, ko jo je bolel želodec, in sem zatajil bolečine. Sestra je menda zbolela za pljučnico. Oče ji je rekel, da je pozobala žoltega mravljinca z jagodami ter ji zdaj mravljinec grize črева. Dali so ji nekaj grdega piti, pa ko ni pomoglo, so rekli, da jo grize v trebuhu. Zavezali so ji torej pod koleni srajco, dva brata sta jo postavila na glavo, pa s podplati ob stropno gredo! Dokler pač ni reva rekla, da ji je — bolje..."

Oče Rdečebradec se je za čas zamislil; v mislih je imel sestro, ki jo je najbolj ljubil in priznal je: "Sestro sem imel rad. Neki badnik sva prejokala v staji med ovcami. Praznovali smo badnik in oče je natezal dolgočasen govor, pozdravljajoč vse, od ribe v vodi do ptice na planini; a nama se je zdolgočasilo pa sva drug drugega bezala. Končno pa podžge oče pest brinja pa z roko pod nos! Vsi se drže resno in pobožno, le sestra in jaz se nisva mogla, marveč v smeh! To očeta silno zjezi. Preklel je vse zlodeje in vse stvari tja do bolhe, a to je po njegovi misli bila največja kletev. Pognal naju je v stajo. Žalosten badnik je bil to! Niti mati, ki jo je oče ljubil in poslušal in je ni nikoli tepel, nama ni mogla izprositi pomiloščenja. Morala nama je skrivaj prinesti pogačo v stajo med ovce."

In znova se je ustavilo redovniku Nikoli; s palcem in kazalcem je šel k očem: "Moja mati in še dve ženi iz rodu so s svojo poštenostjo in pobožnostjo rešile Male Markove nepoštenosti in razpada. Veliki Markovi so izginili, zakaj bili so nepridipravi in pogani.

Rekel sem," pohiti oče Rdečebradec, "da je Malim Markovim uspelo zmagati Vukove in vse rodove v plemenu Sakulatov; pa ne s silo, marveč s tem, da sem jaz končal šole, postal brat, hierodijakon in končno redovnik.

Mnogo trpljenja je bilo!

V mesto me je privedel oni stric, ki je bil že v Carigradu in videl Indijce. Prišel sem bos in v volneni srajci, kakršne nosijo hribovci Sakulati. Stric se je nekam zgubil in dolgo sem ga čakal na cesti; ko pa se je vrnil, mi je pravil, kako bo šlo vse gladko, zakaj starejšini šole je bilo všeč njegovo vedenje. Stric namreč ni hotel piti vina, ki so ga prinesli predenj, temveč je iz svoje torbe izvlekel, kar je prinesel s seboj.

Vzeli so me torej v šolo. Stric mi je našel postelj pri nekem mizarju na ostružkih, a jedel sem v samostanu. Čakal sem še z nekaterimi drugimi dečki pred vrati, dokler niso menihi pokosili, potem pa smo v naskoku navalili na ostanke sočivja, kruha in kar se je že našlo.

Hvala Bogu! Danes sedim na čelu častne meniške mize in se trudim, da bi bil vsem za vse hvaležen."

Ko sta zvedela meniha za življenje očeta Nikolaja Rdečebradca, se jima je zjasnilo, odkod ima toliko moči v požrtvovalnosti in zatajevanju; in odkod takšna vztrajnost, neustrašenost in širok pogled. Rodil se je na visokih kraških strminah in ko da mu je prirojeno, da s pogledom zajame širino in da ga ni strah ostrin, zaprek in grebenov. Kot potomec junaškega plemena ima srce, da se upira in bori. A od malega navajen na grobost življenja in bridkosti se je kot menih še izpopolnil v samopremagovanju in se ves dal za blagor samostana. Oče Nikolaj je vreden naslednik neustrašenega Teodorja Studita; pa tudi onega drugega Teodorja, ki so mu nadeli ime Zaznamenovani; temu je namreč cesar Teofil na nagovarjanje sovražnika svetih podob. Janisa, dal obraz vžgati sramotno pesem o ikonah, ker je bil smeli branilec svetih slik, čiste vere, pravic cerkve in prvenstva rimskega papeža.

Oče Nikolaj je bil borec, a oče Rafael svetnik carigrajskega samostana Studiona.

Akoj mete — čuječi — so imenovali Carigrajčani menihe v samostanu Studionu radi čezmernega bedenja, a oče Rafael se ni po ves advent in post ulegel, marveč je le malo sklonjen nad knjigami podremal. Ta mož je preživel dni in noči ob knjigah: brskal je za najlepšimi zgodbami iz življenja vzornih menihov, miljencev božjih, in svetnikov. Zakaj kakor so bratje kuharji skrbeli za telesno hrano menihom, tako jim je oče Rafael za vsako kosilo in vsako večerjo pripravljal dušno pašo. In dokler so redovniki v veliki skupni obednici obedovali, jim je oče Rafael glasno bral duhovno berivo.

"Že v času prvih preganjanj kristjanov", je bral oče Rafael, "so verniki odhajali v samoto da bi nemoteno služili pravemu Bogu. Poslušali so evangeljski svet: pa da bi postali popolni, so šli, prodali vse, kar so imeli, in razdali med reveže, da bi prejeli zveličanje v nebesih.

Poglejte, bratje menihi, in premislite sliko, ki visi v velikem hodniku našega samostana. Ti mršavi, koščeni puščavniki, ogrnjeni samo čez bok z listnim pasom, z dolgimi lasmi prek ramen in ledij ter z bradami do tal — to so eremiti in anahoreti v misirski pustinji. A oni stoletni starček med njimi, to je sveti Anton, puščavnik, ustanovitelj prvih samostanskih družin.

Poglejte, bratje, opata Antona in premislite njegove oči in lice. Čeprav nosi že sto let, se mu pozna, da je v mladosti moral biti izredno lep in ognjevit.

(Dalje prihodnjič)

—o—

Najhitrejši vlak

Bili so časi, ko je najhitrejši vlak dosegel le 100 milj, kasneje 140 milj, sedaj pa je že blizu 200 milj. Najhitrejši redni potniški vlak vozi med Tokiom in Osako na Japonskem, tako vsaj trdijo v Tokiu.

Ko je Grčija odklonila obnovo monarhije, je bil začasno za predsednika republike izbran bivši predsednik vlade 72 let stari Panayotis Canellopoulos.

OLYMPIC CITY
1976

Live and Work in Beautiful Montreal

THE MONTREAL GENERAL HOSPITAL

(McGill University Teaching Hospital)
Offers excellent immediate opportunities for

REGISTERED-NURSES
LPN'S

Attractive modern building. Active Inservice Education program. Superior fringe benefits.
For further information write, wire, or call in confidence to:
THE DIRECTOR OF NURSING
THE MONTREAL GENERAL HOSPITAL
1650 Cedar Avenue
Montreal, Quebec H3G 1A4 CANADA
or call (514) 937-6011

V BLAG SPOMIN

PRVE OBLETNICE SMRTI NEPOZABNEGA SOPROGA, OČETA IN STAREGA OČETA

JOŽETA GRDINA

ki nas je zapustil dne 12. januarja 1974

Gospod daruj mu mir,
naj večna luč mu sveti,
ker si dobrote vir,
uživa raj naj sveti.

Žalujoči:

soproga JOSEPHINE
sinova JOŽE in ANTHONY
snahe in vnuki
brata in sestre ter
ostalo sorodstvo

Cleveland, O. 9. januarja 1975.

ČE SE SELITE

izpolnite ta odrezek in ga nam takoj pošljite. Ni potrebno, da nam pišete pismo. Naslove menjamo dvakrat tedensko. Navedba starega naslova je nujna

AMERIŠKA DOMOVINA

6117 St. Clair Ave. Cleveland, Ohio 44103

Moj stari naslov: .....

.....

Moj novi naslov: .....

.....

MOJE IME: .....

PROSIMO, PIŠITE RAZLOČNO

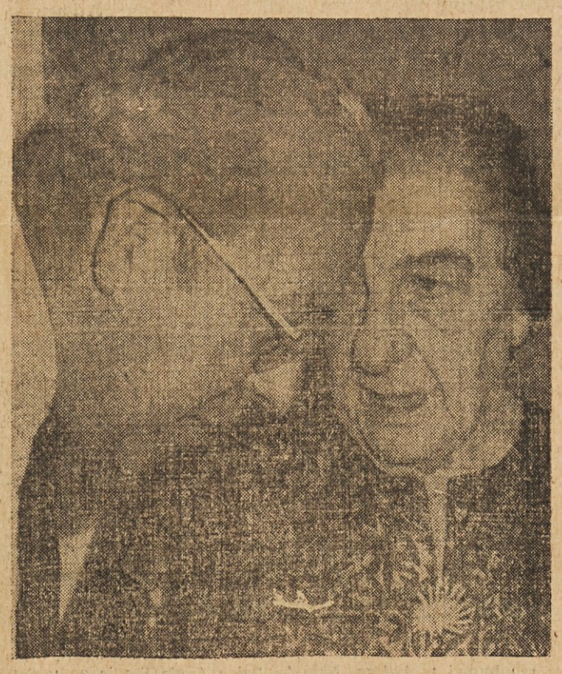

PRIZNANJE STA DOBILA — Bivši zakladni tajnik G. Shultz in bivša predsednica izraelske vlade Golda Meir sta dobila zadnjič v New Yorku priznanje za svoje človekoljubje od National Institute of Social Sciences.

RAZLIČNIH NAZOROV — Zadnjič so se v New York City znašli skupaj bivši sen. E. McCarthy (na desni), znan liberalec, sen J. Buckley, znan konservativec (v sredi) in Ira Glasser (na levi), direktor Civil Liberties Union v New Yorku.

The Holy Family Society of the USA
ONE FAIRLANE DRIVE JOLIET, IL 60434

Since 1914 . . .

. . . the Holy Family Society of the U.S.A. has been dedicated to the service of the Catholic home, family and community. For half-a-century your Society has offered the finest in insurance protection at low, non-profit rates to Catholics only

LIFE INSURANCE • HEALTH
AND ACCIDENT INSURANCE

Historical Facts

The Holy Family Society is a Society of Catholics mutually united in fraternal dedication to the Holy Family of Jesus, Mary and Joseph.

Society's Catholic Action Programs are:

1. Scholarships for the education of young men aspiring to the priesthood.
2. Scholarships for young women aspiring to become nuns.
3. Additional scholarships for needy boys and girls.
4. Participating in the program of Papal Volunteers of Latin America.
5. Bowling, basketball and little league baseball.
6. Social activities.
7. Participating in the Catholic Communications Foundation.

Družba sv. Družine

Officers

President ..... Joseph J. Konrad
First Vice-President ..... Ronald Zefran
Second Vice-President ..... Anna Jerisha
Secretary ..... Robert M. Kochevar
Treasurer ..... Anton J. Smrekar
Recording Secretary ..... Joseph L. Drasler
First Trustee ..... Joseph Sinkovec
Second Trustee ..... Matthew Kochevar
Third Trustee ..... Anthony Tomazin
First Judicial ..... Mary Riola
Second Judicial ..... John Kovas
Third Judicial ..... Frank Toplak
Social Director ..... Nancy Owen
Spiritual Director ..... Rev. Aloysius Madic, O.F.M.
Medical Advisor ..... Joseph A. Zalar, M.D.

Oglašujte v naših malih oglasih

- ČE PRODAJATE ali kupujete rabljeno pohištvo,
- ČE IŠČETE ali oddajate stanovanje,
- ČE POTREBUJETE delovno moč,
- ČE IŠČETE zaposlitev,
- ČE PRODAJATE ali kupujete nepremičnine —

dajte mali oglas v

AMERIŠKO DOMOVINO!

Pokličite HE 1-0628.

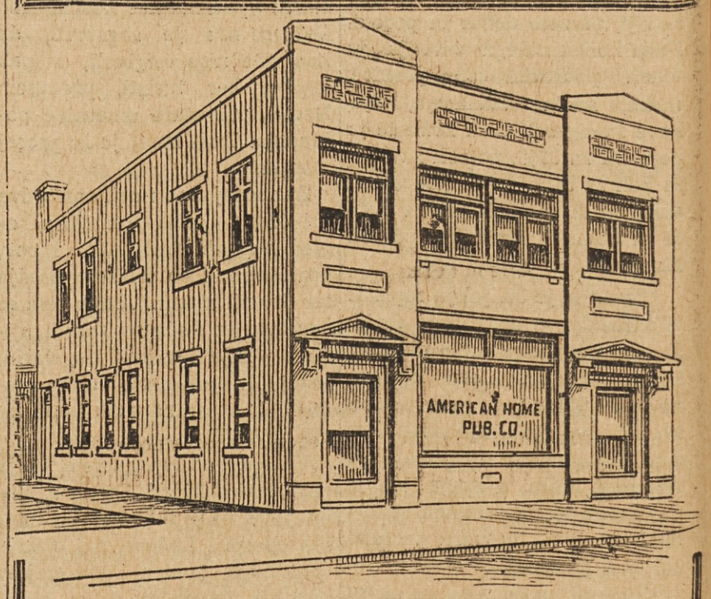

Za vsakovrstna tiskarska dela

se priporoča

TISKARNA AMERIŠKE DOMOVINE

6117 St. Clair Avenue
Cleveland 3, Ohio
tel. HE 1-0628

TRGOVSKA IN PRIVATNA NAZNANILA

Vse tiskovine za društvene prireditve:
okrožnice, sporedi, vstopnice, listki za nakup okrepčil.
Spominske podobice in osmrtnice.

•

Najlepša izdelava - Prvovrsten papir - Hitra postrežba

NAROČAJTE TISKOVINE PRI NAS!

TRGOVSKE TISKOVINE - PRIVATNE TISKOVINE