NOVI TEDNIK
direktor in glavni urednik NT&RC: Jože Cerovšek,
odgovorni urednik NT: Branko Stamejčič, odgovorni urednik RC: Mitja Umnik

NT&RC

26. junij 1991 • številka 25 • leto XLV • cena 25 dinarjev

Samostojna Slovenija

Svetovni slovenski kongres

Rojena je država

Upanje, upanje, želje in zahteve so se uresničile. Rodila se je država – samostojna in neodvisna Slovenija. Strah in trepetanje pred mogočimi zapleti sta spremljali rojstvo. Na drugi strani zaslepljujoča evforija. Tako kot je ob rojevanju. Dete je resda nebogljeno, morda prehitro rojeno in zato še bolj ljubljeno od ljubezni in modrosti. Samo še ni sposobno za življenje, a kdo bi to pričakoval od novorojenčka?

Leta bodo minevala, preden bo naša novorojena država postavila na lastne noge, preden bodo vsi prisluhnili njenim besedam. Veliko pasti in zapak jo čaka na tej poti. Marsikaj se bomo morali odreči, da bo lahko zrasla zdrava in močna. Ampak sedaj je tukaj in nanjo je treba poskrbeti po vseh najboljših močeh. Kdo pa bo, za revico nezaželjen? Od nas vseh, najbolj pa od tistih, ki neposredno skrbe za njeno preživetje, razvoj in dokončno osamosvajanje je odvisno, kaj bo iz nje zraslo. Že od začetka zamisli si želimo svobodno, pravično, demokratično in državo, v kateri bodo živeli enakopravni državljani v medsebojnem razumevanju in blagostanju.

SAMOSTOJNA SLOVENIJA 1991 / Vse najboljše!

Danes še ne vemo, kaj bo iz nebogljenke resnično zraslo. Bo znala in hotela prijateljsko podaviti roko sosedom, znancem, tudi tistim, ki si njenega rojstva niso želeli? Se bo znala z njimi pogovoriti mirno in razumno, tako da jo bodo nekoč sprejeli medse kot enakopravno, če že ne enako med enakimi? Enakosti med državami tako ni, kot je ni med ljudmi. Nekateri bodo vedno močnejši od drugih, šibkejših. A tudi za slabe je prostor na tem svetu. Merilo moči ni samo fizična moč in velikost, ampak predvsem sposobnost in modrost. Čeprav zaenkrat izgleda, kot da Slovenija nima ne enega ne drugega, ne sodimo prehitro. Tudi navadnih novorojenčkov ne obtožujemo, da so majhni in nesposobni za samostojno življenje. Takšni pač so in takšne sprejemamo z vero in zaupanjem v njihovo rast in razvoj. Zakaj bi čutili do naše države drugače? Ob rojstvu smo jo odeli v nova oblačila, zvonovi in tovarniške sirene so razglasili njen prihod, pesem je donela, pijača je tekla...

Sedaj pa ni več časa za praznovanje. Trdo delo nas čaka. Morda bomo obupovali pod tem bremenom, morda nam bo žal, da smo si ga naložili. A kdor ima otroka ve, da je vredno in tudi lepo pretrpeti čas njegove nemoči. Prej ko slej prične vračati vloženo delo, trud, skrbi in neprespane noči z radostjo in ljubezniju.

MILENA B. POKLIČ

Foto Edi Masnec

Stran 10

Mimikrija parlamentarne demokracije

Stran 9

Ob popolni blokadi preživimo tri mesece

Stran 20

Vesele orglice

Stran 3

Od slovenske pomladi do suverene države

Savinjska
Moja dolina

X. JUBILEJNA ŽALSKA NOČ

Sobota, 29. 6. 1991

Največja slovenska veselica z ognjemetem

Vzpon in zaton »jajčnega kralja«

Naslednik Egon Suppanz, Slovenec iz ZDA, upa v pravico. Stran 21.

Štajerska banka buri duhove tudi v Celj

Občinski odbor LDS zahteval odgovore o udeležbi celjske občine pri ustanavljanju Štajerske banke obrti in podjetništva

Občinski odbor Liberalno-demokratske stranke iz Celja je na predsedstvo občinske skupščine naslovil pobudo, da se v okviru posebne točke dnevnega reda zasedanja občinske skupščine razpravlja tudi o udeležbi celjske občine pri ustanavljanju Štajerske banke obrti in podjetništva. Predsedstvo je pobudo upoštevalo in zadolžilo občinsko vlado, da do zasedanja občinske skupščine pripravi potrebne odgovore.

Prejšnji četrtek so tako o udeležbi občine pri ustanavljanju Štajerske banke obrti in podjetništva v Celju govorili kar dvakrat. Najprej so na seji izvršnega sveta soglasno potrdili odgovore na štiri glavna vprašanja, ki jih je zastavil občinski odbor LDS. Gre za vprašanja, na čigavo pobudo je izvršni svet postal delničar banke, kdaj in kako je sprejemal sklep o nakupu deleža Štajerske banke, zakaj odločitve o tej finančni transakciji ni sprejela občinska skupščina in kateri viri občinskega denarja so bili obremenjeni na račun banke.

V občinski vladi so pripravili pojasnilo, da so obravnavali informacijo o aktivnostih za ustanovitev Štajerske banke prvič konec lanskega septembra, potem pa še v oktobru in novembru. Na teh sejah so člani občinske vlade soglašali s pripravami na ustanovitev banke in se zavezali, da bo občina Celje – ko bo to dovoljevala likvidnostna situacija in pod pogojem, da bo banka dokazala prodajo tretjine razpisanih delnic – kupila delnice te banke. Da bi ohranili realno vrednost likvidnih sredstev, so se v izvršnem svetu tik pred devalvacijo, 26. decembra, odločili za nakup obveznic Republike Slovenije v protivrednosti 400 tisoč nemških mark (2 milijona 907 tisoč dinarjev). S sklepom izvršnega sveta 29. maja so 3. junija prenesli obveznice na Štajersko banko, ki bo občini po ustanovitvi izročila delnice. Po informacijah občinske vlade se je Štajerska banka obrti in podjetništva ustanovila prejšnjo sredo, 19. junija. Rentabilnost svoje odločitve pa v izvršnem svetu utemeljujejo še s podatkom, da je današnja vrednost vložka brez obresti že 5 milijonov 200 tisoč dinarjev.

Vse odločitve izvršnega sveta so v skladu z 8. členom Odloka o proračunu občine Celje, zaradi nakupa vrednostnih papirjev pa ni bila prizadeta nobena proračunska postavka. Ker je šlo samo za menjavo likvidnih oblik finančnih sredstev, za nakup obveznic RS pa so odšteli samo pol odstotka letošnjega proračuna občine Celje, o tem tudi ni razpravljala in odločala občinska skupščina.

Ob celjski občini sta delničarja Štajerske banke obrti in podjetništva tudi izvršna sveta šentjurske in konjiške občine ter republiška vlada, ki je vanjo vložila milijon nemških mark. Celjski župan **Anton Rojec** je menil, da so tako tudi poslovni riziki banke porazdeljeni, hkrati pa je ob večinski p ri ostalih poslancev, ki so m da je vlaganje v Štajersko b podjetna poteza dejal, da ni na ni pristojna ugotavljati p formalne ustreznosti odloč Občinsko vlado je župan za da do naslednjega zasedanj pravi še dodatne odgovo vprašanja občinskega LDS. Liberalni demokrati mreč sprašujejo, ali ni mo ko Krajnc kot predsednik ske vlade in hkrati predsed vršilnega odbora banke v u ljanju prekoračil svojih poo zahtevajo pa tudi spisek vo iz občine, ki so delničarji v Š ski banki.

IVANA STAM

Meja brez meja

Začetek gradbenih del s strani Slovenije za postavitev mejnih kontrolnih točk z republiko Hrvaško je povzročil mnogo vprašanj in negotovosti. Ali mejne kontrolne točke pomenijo začetek uresničevanja restriktivne opcije o ureditvi pretoka med Slovenijo in Hrvaško, ki predvideva »klasično« državno mejo, z mejnimi prehodi, policijsko in carinsko kontrolo in potnimi listi?

To so se vprašali tudi predstavniki z obeh bregov Kolpe (Metlike, Črnomlja, Kočevja, Ozlja, Duge Rese, Vrbovskega, Delnic in Čabra), ki so se sešli na posvetu, kjer naj bi se dogovorili o medsebojnih odnosih po osamosvojitvi obeh republik. Ob tem so sprejeli izjavo za javnost, v kateri poudarjajo, da so ljudje z obeh strani Kolpe stoletja živeli v sožitju in opozarjajo na mnoge sorodstvene vezi in sodelovanje na vseh področjih gospodarskega in družbenega življenja. Vladi Slovenije in Hrvaške ter poslance obeh parlamentov pozivajo, naj pri ureditvi odnosov med republikama upoštevajo zahtevo, da na Kolpi ne bodo nastale ovire za normalen pretok ljudi in blaga, da se ne sme poslabšati položaj delavcev, ki vsak dan potujejo ne delo na drugo stran Kolpe, pa tudi ne položaj kmetov, ki obdelujejo zemljo v drugi republiki, prav tako pa ne smejo propasti načrti obkolpskih občin za razvoj gospodarstva, ekološko zaščito in razvoj turizma.

Podpredsednik slovenske vlade je na zaskrbljenost prebivalcev ob Kolpi odgovoril, da meje zanje ne bo in da osem kontrolnih točk, ki jih bo postavila Slovenija, pomeni obliko nadzora, da se ve za pretok, ali je blago, ki je prišlo iz tujine v Slovenijo in je namenjeno drugim republikam, res tudi odšlo v druge republike. Šlo pa naj bi, po dr. Odvirku za nadzor tujcev, ne pa domačinov.

Zaradi številnih ugibanj se je odzval s sporočilom medijem tudi Republiški sekretarijat za notranje zadeve. V njem pojasnjuje mejne kontrolne točke, ki bodo začele z delom na dan osamosvojitve, ne pomenijo pa tudi točk mejne črte (ki pa naj bi bila kasneje zarisana na meddržavni ravni). Izbrane so bile tako, da so posegi v zemljišče in naravo ter stroški gradnje čimmanjši. Kontrolne točke v Sloveniji bodo v Sečovljah, Dragonji, Jelšanah, Metliki, Obrežju, Dobovcu, Gruškovju in Središču ob Dravi.

Po razlagi RSZNZ na teh mejnih kontrolnih mestih državljani sedanje SFRJ ne bodo potrebovali potnega lista, svobodno pa bo gibanje tudi tam, kjer ni kontrolnih mest. Na meji pa bodo nadzorovani in zavrnjeni vsi tisti tujci, ki ozemlje slovenske države zlorabljajo za ilegalni prehod preko slovenskih meja v Avstrijo in Italijo (v prvih petih mesecih letošnjega leta so zaradi nezakonitega prehoda meja na RSZNZ obravnavali skoraj 11 tisoč tujcev, Avstrija in Italija pa sta nam jih vrnila 4400.

Na meji bodo tudi naključne kontrole za ugotavljanje tihotapljenja orožja in mamil, in varnosti v cestnem prometu, saj preko Slovenije potekajo pomembne tranzitne poti, s pomočjo mednarodnega policijskega sodelovanja pa bodo preprečevali vstop storilcem kaznivih dejanj.

Režim na meji, ki ga bodo izvrševali v okviru osamosvojitvenih zakonov, naj bi bil po evropskih standardih, vlada in RSZNZ pa zagotavljajo, da bodo na prehodih poskušali maksimalno zmanjšati formalne postopke. V praksi bo stopnja formalnosti odvisna, kot pravi dr. Ocvirk, od tega, kakšno vzhodno mejo bo »postavil« hrvaški notranji minister Boljkovac.

ROBERT GORJANC

Pritožba Šoštanjčanov

Zadeva Elkroj še vedno ni končana in dokončno razrešena. Na sklep celjskega sodišča združenega dela, da je za odločitev o odcepitvi šoštanjske poslovne enote pristojen edino delavski svet, so se Šoštanjčani pritožili na drugo stopnjo, torej na republiško sodišče združenega dela. Po besedah vodje šoštanjske enote Martina Preskarja delajo vse v prepričanju in pričakovanju drugačne rešitve. V nazarskem delu Elkroja pa je iz pogovorov z delavci čutiti prepričanje, da je sklep sodišča popolnoma pravilen, hkrati pa dajejo vse več podpore vodstvu podjetja, predvsem direktorici Mariji Vrtačnik.

Sodišče združenega dela pa razpravlja še o eni boleči točki v Elkroju: o sklepu o premestitvi Martina Preskarja na delovno mesto v Nazarje ter o zadržanju tega sklepa, kar je storil družbeni pravobranilec samoupravljanja Edvard Centrih.

U. S.

Habsburžanov sicer ne boste premagali, boste pa izredno uspešni kot maskota!

Dražje storitve

V Velenju bodo s prvim julijem veljale višje cene komunalnih storitev, so sklenili člani občinskega izvršnega sveta na ponedeljkovem zasedanju. Za četrtino so podražili centralno ogrevanje in toplo vodo, za petino oskrbo z vodo, za 18 odstotkov bo dražji odvoz smeti, čiščenje in odvajanje odplak pa bo dražje za 14 odstotkov. Po zagotovilih IS bodo cene kljub povišanju med najnižjimi v primerjavi z drugimi občinami. V Velenju pa se bo za 11 odstotkov podražila tudi oskrba v domu za ostarele. Tako bo cena dnevne oskrbe v enoposteljni sobi 185 dinarjev, v dvo posteljni sobi pa 177 dinarjev.

U. S.

V revščini ni dostojanstva

SDP Slovenije o socialni politiki stranke za Slovenijo devetdesetih let

V Celju je bila prejšnji četrtek problemska konferenca Stranke demokratične prenove Slovenije o socialni politiki stranke za Slovenijo devetdesetih let. Na njej so spregovorili o alternativni socialni politiki za suvereno Slovenijo, odprto, demokratično in ekonomsko uspešno, pravno in socialno državo.

Od teh ciljev se po besedah številnih razpravljalcev, ki niso bili zgolj iz strankinih vrst, močno oddaljujemo. Sedanja oblast izvaja neokonzervativno politiko, je dejala **Sonja Lokar.** Država povsod vtika svoje prste, integralni proračun pa zamegljuje porabo sredstev. Tudi **Danica Jurkovič** je očitala sedanji oblasti, da premišljeno utrjuje svojo oblast in uveljavlja svoje interese ne glede na to, kako bodo Slovenci živeli.

Meje socialne vzdržljivosti pa so za velik del Slovencev že presežene, je v uvodu ugotavljal **Željko Cigler.** Po njegovih besedah država, ki jemlje denar šolstvu, zdravstvu, otroškemu varstvu, ki ruši socialni sistem, ne more preživeti – še zaživeti ne. V revščini ni nič dostojanstvenega, je dejala **Marija Cigale,** kajti kdor nima kruha, ne more stati pokončno – mora se sklanjati, da ga lahko pobere. Zanjo je tudi nevarna zahteva po novi morali, kajti morala ne more biti nadomestilo za socialo. Tudi trditve, da se takrat, ko je ljudem dovolj hudo, sprostijo človekovi potenciali in začne ustvarjati, da bi mu bolje šlo, so po njenem mnenju nesmiselne. Nekatere stiska res utrdi, veliko pa je takšnih, ki jih stiska zlomi. Naš nacionalni značaj pa je, o tem je moč soditi po številu samomorov, nagnjen k avtodestruktivnosti. Posebej je opozorila mlado generacijo, do katere imamo nedopustno politiko in terjala, da to vprašanje sprožijo poslanci v republiški skupščini. **Drago Černetič** pa je opozoril, da si lahko zaradi nezaposlenosti mladih in njihovega slabega položaja čez desetletje obetamo porast kriminala.

Tako kot mladi so še posebej prizadeti tudi starejši ljudje, še posebej zaradi ukinjanja medsebojne solidarnosti v zdravstvu, otroškem varstvu, stanovanjskem gospodarstvu... **Lenka Kośca** se je zavzela za postopno uveljavljanje zavarovalniškega sistema, da ne bi zrušili vsega, kar smo desetletja gradili. »Ni me sram, da smo bili socialna država. Moramo se boriti za obstoječi standard,« je dejala in ob tem poudarila, da pomeni odločanje o pogojih za življenje minimum demokracije. O tem, kakšna raven socialne varnosti je zagotovljena za vse, ne more odločati peščica oblastnikov, ampak bi morali odločati sami na referendumih. Takšnega mnenja je bilo več razpravljalcev, prav tako o nujni kontroli porabe, ki jo zamegljuje integralni proračun.

MILENA B. POKLIČ

IZJAVE, MNENJA...

Sonja Lokar, Stran mokratične prenove nije, o sedanji rep oblasti:

»Sedanja oblast izva konzervativno politik stoječo ustavo spre z zakoni, ki se spre z navadno večino, m ko se ustava z dvotret Integralni proračun ljuje porabo sredste bolj se razvijajo m s katerimi država pov ka svoje prste. Očitna zadevanja, da doseže nih socialnih institucij drovski prestiž – prim nični center. Govorim ko tudi o teokratski v ni, saj oblast očitno p no ukinja ločitev Cer države. Ko je bila dov karitativna dejavnost ve, je bil s tem om pretok denarja od drža smo z zakonom priznal čevala srednjih in v cerkvenih šol, smo de omogočili financiranj dejavnosti. Zato mora ti pripravljeni te proce ustavljati, omejevati, rati.«

Vili Raznožnik, na nik generalnega direk Cinkarne o razmišlj Zelenih Celja glede TiO2:

»Že večkrat sem po da Cinkarna ne more ti proizvodnje TiO2 predstavlja udarni pro ni in prodajni program doma kot v tujini. Poleg pomeni ta program za tev za polovico naših cev. Kot alternativo p mo razvoj tehnologij takšne stopnje, da bi merljiva in konkur evropski kvaliteti, okolja in storilnosti. T proizvodnja, kot je na v razvitih ekonomija največjih naseljih, zato di sklicujemo na za norme, ki jih vsi posta kot vzor in cilj. Od leta smo v Cinkarni zastavil loško sanacijski pro smo zmanjšali škodljive sije v ozračje. To dok številke, od 645 kg SO 78 smo emisije danes šali pod 210 kg SO_2 rezultat, ki ga v Slove dosegel nihče. Prav ta Hudinja iz praktično reke uvršča skoraj v kakovostni razred, za zasluga tudi nekaterim gim kolektivom. Vse smo izvajali pod očesom javnosti in družbene pomoči. Mo da bi si morale stran društva, ki se zavzem čisto okolje, prizadev prerazdelitev družb proizvoda v korist n varstvenih investicij. N pristop naj bo širši in nejši.«

od slovenske pomladi do suverene države

ronologija dogodkov, ki so Slovenijo ločevali od SFRJ

Slovenija se ni pustila napoditi iz Jugoslavije, čeprav so nekateri to hoteli v stilu vojaškega borca Mihajla Švabiča, ki je na mitingu vseh mitingov decembra 1989 na Sli Save in Donave Slovence naganjal v Philadelphijo in Gradec. Slovenijo je iz Jugoslavije, takšne kot je sedanja (ker noben drugi jugoslovanski skupnosti, kot na primer skupnosti suverenih držav je Slovenija še vedno pripravljena živeti) sprožilo precej dogodkov in procesov, ki so bili v globokem nasprotju s tem, za kar se je Slovenija odločila: za odpravo in ureditev neuspešnega samoupravnega socialističnega družbenega modela, v zahtevo za demokracijo, tržno gospodarstvo, človekove pravice in priključitev Evropi v razvitih evropskih državah.

1987: Pojav Miloševiča

Nekaj mesecev po Agrokomercu so srbski boji v srbski partiji dosegli vrhunec z mamenito 8. sejo centralnega komiteja ZK Srbije. Slobodan Milošević, ki je bil srbski vodja, se je z zakulisnim manevriranjem uspel otresti največjih političnih nasprotnikov. Na čelu trde linije je imel Milošević dejansko vse niti oblasti v svojih rokah (čeprav je državni lider postal Petar Gračanin). Zmagovalna struja 8. seje začne propagandno ekspanzijo in spretno manipulira s srbsko kosovsko travmo.

Domnevno množično izseljevanje Srbov in Črnogorcev pa postane glavni adut vojske politike pri izsiljevanju nove preureditve Jugoslavije, v kateri naj bi bila Srbija tudi ustave leta 1974 manj enakopravna drugih republik. Začnejo se množični mitingi, tako imenovana »protibirokratska revolucija«.

1988: Slovenska pomlad

V začetku leta 1988 je iz Beograda podana prava gonja proti Sloveniji. V Sloveniji naj bi se kuhala kontrarevolucija. 12. januarja 1988 je Mladina objavila znani članek Mamula, go home (v zvezi z obiskom vojaškega ministra v Etiopiji in jugoslovanskim prekupčevanjem z orožjem), nekaki vrh izgubi živce. 25. marca na seji vojaškega sveta zveznega sekretariata za ljudsko obrambo Branko Mamula izjavi, da gre za specialno vojno, v kateri so nekateri dopustili samo izvršilni dejavnik. Po Slovenijo začele krožiti govorice o morebitnem vojaškem posegu.

• Konec maja aretirajo Janeza Janšo, kandidata za predsednika slovenske mladinske organizacije in ideologa slovenske teritorialne vojske, ker naj bi mu zastavnik Aleksander Vitner izročil zaupno vojaško povelje, kmalu aretirajo še njega. Kasneje priprejo novinarja Davida Tasiča in odgovornega urednika Mladine Franclja Zavrla. Škandal izbruhne, ko se razve, da gre za nezakonito prirano povelje, ki se nanaša na ravnanje JLA v primeru njenega posega v slovensko politično življenje.

• Odbor za varstvo človekovih pravic, ki je takoj po aretaciji ustanovil Janšev zagovornik Igor Bavčar, je 21. junija na Trgu svoboditve pripravil velik shod v podporo obtoženi četverici, na katerem je bilo skoraj 10 tisoč ljudi. Vsi so v tem času govorili samo o tržnem gospodarstvu, političnem pluralizmu, človekovih pravicah. 18. julija pa je pred vojaškim sodiščem na Roški zasedanje, ki je potekalo v srbščini. To je bila kloftuta slovenski suverenosti. 27. julija so četverico obsodili na sorazmerno kratke zaporne kazni. Množica jih je na Roški pričakala kot nacionalne junake. Slovenska »homogenizacija« je bila na višku, stekel je novit tok demokratizacije in emancipacije vzhodne družbe.

• Protibirokratska revolucija pod krinko »rešitve resnice o Kosovu in v imenu »jedinstvene Srbije« ruši legalne oblastne institucije: 24. septembra v Novem Sadu zbranih 100 tisoč Srbov priredi tako imenovano jogurtno revolucijo, pri čemer so prisilili odstopiti vsi zagovorniki vojvodinske avtonomije. Na Kosovu pade partijsko in državno vodstvo.

1989: Umiranje 2. Jugoslavije

• V Črni gori prvi poskus strmoglavljenja 18. septembra 1988 spodleti, 10. januarja pa 50 tisoč ljudi uspe odstaviti republiško vodstvo. Odstopilo je kar 600 funkcionarjev, njihova mesta pa so zavzeli prosrbsko naravnani kadri.

• 21. februarja na Kosovu izbruhnejo množične politične stavke. Rudarji v Starem trgu so se zaprli v jamo in začeli gladovno stavko. Zahtevali so, da se neha zoževati avtonomija Kosova, da se spoštuje ustava iz leta 1974 in da odstopijo prosrbski politiki R. Morina, H. Azemi in A. Shukrija.

• Politične stranke in zveze v Sloveniji so 28. februarja sprejele skupno izjavo proti uvedbi izrednega stanja na Kosovu, dan kasneje pa je bilo v Cankarjevem domu zborovanje v podporo rudarjem. Odgovor Beograda je bil silovit. Ponoči se je pred skupščino Jugoslavije zbrala razjarjena množica, ki so jo vodili študenti, kasneje pa je postala malodane milijonska. Ljudje so vzklikali: »Dole izdajice Jugoslavije«, »Slovenci, setite se srbske pogače«, »Slobo gore, Smole dole«. Demonstrante, ki so zahtevali orožje je pomiril šele Slobodan Milošević, z že skoraj legendarno izjavo: »Ne čujem dobro, toda vem kaj hočete. Garantiram vam, da bodo tisti, ki so za doseganje svojih političnih ciljev manipulirali z ljudmi aretirani in kaznovani.« Naslednji dan aretirajo Azema Vlasija in vodilne iz starotrškega rudnika, začel se je še en sramoten montirani sodni proces.

• Analize javnega mnenja v drugi polovici leta 1989 so pokazale, da vse več Slovencev ne vidi več nobene perspektive v Jugoslaviji in da se vsebolj nagiba k osamosvojitvi (odcepitvi). Začela se je priprava amandmajev k slovenski ustavi, ki so izzvali neverjeten bes središč protibirokratske revolucije. S sprejemom amandmajev je Slovenija prenehala biti socialistična, nekateri republiški zakoni so bili predpostavljeni zveznim itn.

• Nasršen zaradi ustavnih amandmajev je kosovopoljski Božur znova napovedal »miting istine« v Ljubljani 1. decembra. V Ljubljano naj bi se zgrnili stotisoči iz vse Jugoslavije, stvar je postajala resna. Sekretariat za notranje zadeve je sprejel odredbe o omejitvi prometa, gibanja in zbiranja na območju Slovenije. Že na dan policijske prepovedi mitinga se je v Beogradu zbralo predsedstvo srbske Socialistične zveze in razglasilo gospodarsko blokado Slovenije.

1990: Leto usodnih odločitev

• Zvezna vlada je v začetku januarja predlagala paket ustavnih amandmajev, ki so bili za Slovenijo bolj ali manj nesprejemljivi saj bi si ZIS pridobil izredna pooblastila. Slovenska skupščina se ni hotela izrekati o predlaganem svežnju v celoti. To je bila v bistvu prva nezaupnica Markoviču, ki so mu začeli spodmikati tla pod nogami tudi v drugih republikah.

• 17. januarja je bil v Cankarjevem domu politični shod Demosa, ki je potekal pod geslom »prihodnost Slovenije«. Združena opozicija je ob tej priložnosti sprejela Deklaracijo o slovenski samoodločbi, pri čemer so se zavzeli tudi za plebiscit, s katerim naj bi Slovenci svobodno izrazili svojo voljo, naravo svoje države pa naj bi določili na referendumu. Demos se je zavzel za konfederacijo suverene republike Slovenije z drugimi jugoslovanskimi narodi.

• Od 20. do 22. januarja je bil izredni in hkrati zadnji kongres ZKJ. Miloševićeva načelna koalicija je računala, da ji bo uspelo na kongresu z večinskim glasovanjem po načelu demokratičnega centralizma potisniti Slovenijo ob zid. Slovenski komunisti so že vnaprej napovedali, da bodo spoštovali samo odločitve sprejete s konsenzom. Ko se je pokazalo, da večina ni pripravljena sprejeti niti najbolj samoumevnih pobud slovenske delegacije glede človekovih pravic, demokratizacije itn., so slovenski komunisti zapustili kongres.

• Slovenija umakne svoje specialce s Kosova in sklene, da tja ne pošlje več nobenega kontingenta. Medtem je slovenska vlada izračunala, da se je zaradi srbske gospodarske blokade nabralo že za več kot 200 milijonov dolarjev škode in se je naposled le odločila za nasprotne ukrepe.

• Ob velikih demonstracijah na Kosovu je v spopadu s srbsko policijo bilo ubitih 18 demonstrantov.

• Na volitvah v parlament zmaga Demos, predsednik republiškega predsedstva pa postane Milan Kučan. Politični zemljevid Jugoslavije je v borih nekaj tednih doživel velike spremembe.

• Sredi maja pride na dan, da je JLA tako rekoč na skrivaj pobirala orožje slovenski in hrvaški teritorialni obrambi in sicer z utemeljitvijo, da ga je treba bolje zavarovati pred krajo, čeprav v Sloveniji ni bilo nobene kraje orožja TO.

• 2. julija je slovenska skupščina sprejela Deklaracijo o suverenosti Republike Slovenije. V njej je zapisano, da zvezni zakoni in drugi predpisi v Sloveniji veljajo le, če niso v nasprotju z republiško ustavo in zakonodajo.

• 17. avgusta so razmere v Kninski Krajini dosegle kritično točko. JLA je posegla v dogajanje z migi, v zraku je visela državljanska vojna. Slovenija odločno podpre sosednjo republiko. Evropa je bila osupla, puške in barikade na Jadranu sredi turistične sezone.

• Slovenija skupaj s Hrvaško pripravi konfederalno pogodbo.

• 17. oktobra predsednik Jović izvede še enega svojih »udarov«: čeprav je bilo dogovorjeno, da bo zvezna skupščina razpravljala o obeh opcijah, o konfederaciji in moderni federaciji, je Jović skušal predstaviti le slednjo, in sicer v imenu predsedstva. 4. oktobra slovenski parlament sprejme ustavni zakon, s katerim je v Sloveniji delno ali v celoti razveljavil 27 zveznih zakonov.

• Isti dan okoli 23. ure zvečer je šestnajst oboroženih vojakov vdrlo v republiški štab teritorialne obrambe na Prežihovi 4 v Ljubljani.

• Finančna disciplina je docela popustila in posamezne republike so, kot je Marković povedal v zadnjih dneh decembra, izvajale pravcate roparske vpade v plačilni sistem, pri čemer je imel v mislih predvsem Srbijo. V bankah se je nabralo kar za 12 milijonov dolarjev izgub, od tega tretjina samo v beograjski Jugobanki.

• Na novembrskem vrhunskem srečanju udeležencev konference o evropski varnosti in sodelovanju je slovenski zunanji minister Dimitrij Rupel protestno zapustil dvorano ob govoru Borisava Jovića, ki je enostransko predstavil razmere v Jugoslaviji. Slovenija pa je udeležencem uradno predstavila Memorandum o stanju jugoslovanske krize in namerah republike Slovenije, v katerem je med drugim zapisano, da je interes Slovenije lastna državnost in integracija z Evropo.

• 23. decembra je bil v Sloveniji plebiscit, na katerem se je za samostojno in neodvisno državo Slovenijo izreklo 1,288.043 volilnih upravičencev ali 88,2 odstotka celotnega volilnega telesa (na volitve je prišlo kar 93,2 odstotka volilnih upravičencev).

1991: Graditev države

• Slovenija skupščine drugih republik seznani z rezultati plebiscita in pošlje izjavo o dobrih namerah ter predlaga razdružitev, postopek razmejitve medsebojnih pravic in obveznosti iz dosedanjega skupnega življenja. Kasneje predlog za razdružitev pošlje tudi zvezni skupščini.

• Slovenski parlament začne s sprejemanjem osamosvojitvenih zakonov. Februarja slovenska skupščina sprejme moratorij na pošiljanje slovenskih nabornikov v JLA, kasneje pa še zakon o vojaški dolžnosti, ki predvideva, da bo Slovenija imela lastne oborožene sile.

• Slovenska skupščina nadaljuje s sprejemanjem osamosvojitvenih zakonov. Sprejme se zakon o narodni banki Slovenije, o denarnem in kreditnem poslovanju, zakon o državljanstvu, o tujcih, o zunanjih zadevah itn.

• V Pekrah in na Igu se začne poskusno usposabljanje slovenske teritorialne vojske.

• Predsedniki jugoslovanskih republik začnejo pogajanja o bodoči ureditvi odnosov.

• V Pakracu in Plitvicah se spopadejo samoimenovani Martičevi krajinski specialci in srbski vstajniki s predstavniki hrvaškega ministrstva za notranje zadeve. Nove žrtve.

• Srbski vstajniki nadzirajo že skoraj eno tretjino hrvaškega ozemlja, vse pogostejši pa so vpadi Šešljevih četnikov iz Srbije. Do najhujših spopadov pride aprila v Borovem selu, kjer pade kakšnih 10 hrvaških specialcev, nekaj med njimi jih vstajniki zverinsko umorijo.

• V Splitu so srdite demonstracije proti vojski, ker ne omogoči prehoda z živili in zdravili do Kijeva, ki ga nadzirajo krajinski oboroženci. Pod streli pade vojak Sašo Gešovski.

• V Mariboru enote JLA ugrabijo oficirja slovenske teritorialne obrambe Branislava Miloševića, ki ga kasneje izpustijo. Dan kasneje oklopni transporter povozi slovenskega občana.

• Začne se carinska vojna, Slovenija zavrne plačevanje carin v zvezno blagajno, kasneje pa po kompromisu z zvezno vlado popusti.

• V slovenskem parlamentu se zapleta s sprejemanjem zakona o simbolih. Ni še soglasja, kakšna naj bo nova zastava.

• Slovenska skupščina 25. junija sprejme poseben ustavni akt o samostojnosti in neodvisnosti in ob 20.30 razglasi, da je Slovenija postala samostojna in suverena država.

ROBERT GORJANC

Bencinski boni bodo

Pa brez panike, pravi minister Basti

Že nekaj časa se v javnosti pojavljajo ugibanja o tem, ali bomo v Sloveniji res tiskali bencinske bone. Minister za tržišče in splošne gospodarske zadeve Maks Bastl govoric ne zanika, bencinski boni pa bodo na zalogi za morebitne izredne razmere.

Doslej smo imeli v Sloveniji bencinske bone z jugoslovanskimi oznakami, ti boni pa so bili na zalogi za morebitne vojne razmere, naravne katastrofe ali za čas, ko bi prišlo do velikih motenj pri preskrbi z naftnimi derivati. Namesto bonov z jugoslovanskimi oznakami bomo v Sloveniji natiskali bencinske bone s slovenskimi. »Gre torej za zamenjavo starih bonov in ne za novost, predvsem pa ni bojazni, da bomo bencinske bone delili v normalnih razmerah,« pojasnuje Basti. Zaloge bonov bodo razdelili po posameznih občinah, zaenkrat pa po ministrovih besedah še niso natiskani.

Določene spremembe napoveduje minister Bastl tudi pri blagovnih rezervah. Materialne zaloge naj bi v prihodnje nadomestile denarne zaloge. Blagovne rezerve so namreč po njegovi oceni izredno drage, problem je skladiščenje teh zalog, zato naj bi jih v prihodnje zamenjali z denarjem.

IB

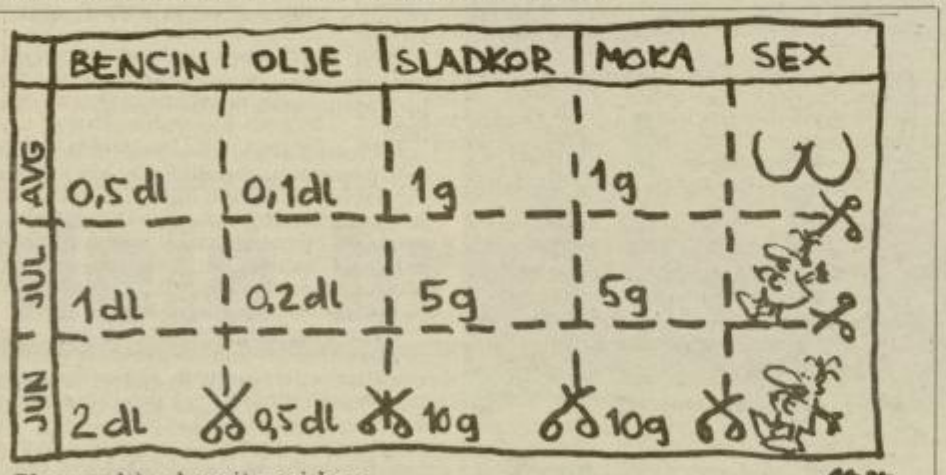

Slovenski odcepitveni bon

Podaljšan moratorij za sečnjo

Minuli teden so slovenski poslanci podprli vladin predlog, da naj bi na hitro podaljšali moratorij na sečnjo, in sicer do sprejema zakona o denacionalizaciji.

Direktor Gozdnega gospodarstva Celje **Dani Šošter** to komentira takole: »Na moratorij smo se že tako navadili, da na podaljšanje niti ni nobene reakcije. Niti nismo pričakovali, da bo moratorij prekinjen. Sečnjo smo doslej že zmanjšali in se prilagodili razmeram, med drugim tudi s številom zaposlenih. Lani je bilo v Gozdnem gospodarstvu Celje zaposlenih 365 delavcev, trenutno nas je 279. Moratorij velja za nas že leto dni, tako da tudi po tem podaljšanju ne pričakujemo nobenih posebnosti. Ugotavljamo pa, da je v gozdovih veliko črnih sečenj, posledice pa bodo zelo hude, ker ljudje sekajo najbolj kvalitetno drevje oziroma tisto, ki se najbolje in najdražje prodaja. Gozdarji vse to evidentiramo in podatke pošiljamo v republiko.«

IB

Z javnimi deli nad brezposelnost

V Celju so pripravljeni štirje program javna dela

V okviru celjske občinske vlade bodo v teh dneh uskladili še zadnje podrobnosti, ki so potrebne za začetek javnih del. V občini so namreč sprejeli štiri programe javnih del, enakopravno pa sta zastopana komunalni sektor in družbene dejavnosti.

Gre za urejanje vodotokov in obrežij Savinje, ki naj bi ga vodila Nivo in Javne naprave, delo pa bi v dobrem mesecu opravilo 10 delavcev. Ta program bi po prvih izračunih veljal nekaj manj kot 90 tisoč dinarjev. Strokovna služba za cestno in komunalno gospodarstvo v občini Celje je nosilec programa ureditve peš poti na Kalvarijo, program ocenjujejo na nekaj manj kot 25 tisoč dinarjev, ureditvena dela pa naj bi v približno 3 mesecih opravilo 8 ljudi.

Druga dva programa javnih del v celjski občini sodita na področje družbenih dejavnosti, nosilec pa je Center za socialno delo. Mladinsko delavnico bo vodila Vzgojna posvetovalnica pri Centru za socialno delo, z učen jaki pa naj bi letno d strokovnjakov. Dena žek je opredeljen na celoletnega dela in z kaj manj kot 50 tisoč jev, za letos pa bo potrebno odšteti d tisoč dinarjev. Prog pomoč ostarelim na ki ga bo prav tako v ter za socialno delo pa bo trajnega znač pa naj bi bilo vklju iskalcev zaposlitve ostarelim na domu na no veljala 115 tisočak tos pa bo predvidom čalo nekaj manj kot dinarjev.

Javna dela so e ukrepov aktivne pol poslovanja, razvili p prav v celjski enoti škega Zavoda za za nje. V Zavodu za zap nje so izdelali tudi trebne dokumente in be za izvajanje pro javnih del, z obstoje nodajo pa je opredel finančni delež občin rih se izvajajo javna

IVANA STAM

BORZA

Junijska dogajanja na borzi

Na uradnem delu sestanka na borzi v Ljubljani se trguje z vrednostnimi papirji, ki so uvrščeni v kotacijo I, kotacijo II, in prosti trg. Na prostem trgu pa se ločeno trguje z obveznicami, delnicami in komercialnimi zapisi.

Piše Darja Orožim

Na sestankih, ki so ob torkih in četrtkih dopoldne, borzni posredniki trgujejo z vrednostnimi papirji, opcijami in evidenčnimi deviznimi pravicami (EDP) v treh krogih, tečaj pa se sproti uravnava glede na ponudbo in povpraševanje.

Borzni sestanek se prične točno ob 10.30, kar naznani zvonec. Najprej se trguje z vrednostnimi papirji, po petminutni pavzi pa še z EDP-ji. Sestanki so za obiskovalce odprti. Vstopnine ni.

Borzni sestanek se glede na obseg poslovanja zaključi med 11.00 in 11.30. Vendar je končan le akcijski del, borzne posrednike pa čaka še izpolnjevanje zaključnic, izmenjava kartončkov, poročanje o borznih tečajih, o sklenjenih poslih in o rezultatih poslovanja. To pa lahko vzame celo več časa kot sam borzni sestanek. S pečatom borze se zaključi tudi ta del.

4. 6. 1991 je bilo na borzi sklenjenih za 120 tisoč DEM poslov z vrednostnimi papirji. Največ, to je 101.400 DEM je bilo prometa z obveznicami Rep. Slovenije 2 po tečaju 79, 15.000 DEM z obveznicami Rogaške 2 po tečaju 75, ter nekaj malega z obveznicami Juteksa, Leka 1, Lesnine, Mesta Ljubljane ter Rogaške 1. Tudi promet z EDP je bil v primerjavi s prejšnimi borznimi sestanki nekoliko nižji. Vzrok je bil predvsem v tem, da kupci s pravicami nimajo kaj početi, saj večina bank zaradi deviznih težav ne nakazuje denarja v tujino. Verjetno je bila tudi zaradi tega »šticunga« nekoliko nižja (povprečno 17,9%). Skupni promet je znašal 12,5 milijona DEM.

Na četrtem sestanku 6. 6. 1991 so tečaji pomembnejših obveznic narasli, kar je kazalo na strah pred devalvacijo. Promet z obveznicami je znašal 550 tisoč DEM, največ znova z Rep. 2 (400 tisoč DEM) po tečaju za 89 in Rogaško 2 (115 tisoč DEM) po tečaju 83. Lastnika je zamenjalo za 16 milijonov DEM EDP, »šticunga« je znašala slabih 18%.

Tečaji so na naslednjem sestanku, to je 11. 6. še vedno naraščali. Promet z obveznicami se je močno povečal (skupno 1,4 milijona DEM). Največ so znova trgovali z obveznicami Rep. 2 (1,3 milijona DEM) po tečaju 90,5, manjše posle pa so sklenili z obveznicami Mesta Ljubljane, Gorenja, Lesnine in PTT Ljubljane. Promet z EDP je znašal 13 milijonov DEM po povprečnem tečaju 19,4%.

Na sestanku 13. 6. 1991 je lastnika menjalo za 210 tisoč DEM obveznic Rep 2, največ po tečaju 92. Proti koncu sestanka so borzni posredniki obveznice ponujali celo po tečaju 95. Posredniki so trgovali z Rog. 2, mestom Ljubljane ter Rog. 1. Promet z EDP je iz sestanka v sestanek manjši in je znašal ta dan 11 milijonov DEM, »šticunga« pa je padla na 18,8%.

V torek 18. 6. 1991 je skupni promet borznega sestanka znašal 830 tisoč DEM, od tega kar 800 tisoč DEM z obveznicami Rep. 2. Promet z EDP se je ustalil pri 13 milijonih DEM. Povprečna »šticunga« je bila v primerjavi s prejšnim tednom nekoliko višja (20,8%).

Na sestanku dne 20. 6. je bil hit trgovanja z vrednostnimi papirji znova Rep. 2. Skupni promet z njo je znašal 3,8 milijona DEM po povprečnem tečaju 92,5. Trgovali so še z obveznicami Rogaške 2 (17 tisoč DEM), PTT Ljubljane (7 tisoč DEM), Lesnine (30 tisoč DEM), Lek 2 (1.700 DEM) in Gorenja (3.800 DEM). Promet z EDP se je zmanjšal na 10 milijonov DEM. Večina poslov so bile aplikacije. Povprečni tečaj se je znova nekoliko zvišal – na 20,9%. EDP za DEM je bilo mogoče kupiti za 26% »šticungo«, dolar pa za 23%.

DARJA OROŽIM

Republiška podpora Topru

Tokrat je obljubljena denarna pomoč

V republiki so pred dnevi sklenili, da bodo Topru namenili 25 milijonov dinarjev za dokapitalizacijo. Sklep je sprejet, kdaj bodo v Topru resnično dobili denar, pa je še vprašanje.

V Topru in kriznem štabu seveda upajo, da bodo republiški možje čim prej uresničili dogovor, saj je od tega denarja v precejšnji meri odvisno uresničevanje zastavljenega programa. Za ta kolektiv so namreč izdelali predlog organiziranosti, po katerem naj bi delali v prihodnje. Za obrat v Šmarju so predlagali oziroma menili, da dobro posluje, da ima minimalno lastno izgubo, zato naj bi ta obrat v prihodnje deloval samostojno kot družba z omejeno odgovornostjo. Iz celotnega zneska, ki ga je republika namenila za dokapitalizacijo Topra, pa bodo šmarskemu objektu dodelili 135 tisoč DEM.

V celjskem delu Topra nameravajo najprej organizirati invalidsko delavnico. V ostalem delu Topra pa nameravajo delo organizirati tako, da bodo 80 odstotkov dela opravljali za tuje partnerje. Lon posli naj bi dosegli večjo kvalitetno raven, za dokapitalizacijo oziroma posodobitev opreme, ki je nujna za boljšo kvaliteto dela, pa bodo potrebovali milijon in pol DEM. Še vedno bodo 20 odstotkov proizvodnje namenjali domačemu tržišču, prav tako nameravajo izboljšat teto. Vzporedno s temi spreme računajo tudi na spremembe daji. Cilj Topra je zmanjšati šte pcev. Po Jugoslaviji ima Toper no 743 kupcev, od tega v Slove mo 287. Topru so tuji partnerji li tudi ugodne kredite, vendar za to pridobiti garancijo Ljub banke. V kriznem štabu ter v T prepričani, da bodo s tako za nim programom uspešno pre težave, vse pa bo seveda odv tega, kdaj bodo dobili obljub nar za dokapitalizacijo.

Ta teden o usodi Keramične

Med delavci Keramične industrije Liboje kroži vse več govoric o tem, da se pripravlja načrtovan stečaj in da naj bi po sprejemu ustrezne zakonodaje podjetje odkupili lončarji zasebniki iz Prekmurja.

Odgovor na te govorice smo najprej iskali v podjetju. Vršilec dolžnosti direktorja **Roman Virant** je govorice odločno zanikal. Povedal je, da se pripravlja sanacija podjetja, da je v to sanacijo vključena banka ter da je za sredo, torej po zaključku redakcije časopisa, sklican sestanek z največjimi upniki, na katerem naj bi se dogovorili o nadaljnji usodi kolektiva. »Govorice o povezavi z ljutomerskimi lončarji mi niso znane,« je dejal tudi predsednik žalskega izvršnega sveta **Boris Krajnc.** Dodal je še, da se pogovarjajo z ljudmi, ki naj bi prevzeli krmilo sanacije v svoje roke, vendar imajo pri tem veliko težav, v občini pa se zavzemajo za sanacijo, nikakor pa ne za likvidacijo podjetja.

Da so se včeraj v podjetju sestali z upniki, je potrdil tudi direktor Ljubljanske banke **Niko Kač,** ki prav tako ničesar ne ve o načrtovanem stečaju, niti o dogovorih z zasebniki iz Ljutomera. V sanacijo Keramične industrije Liboje so bili vključeni tudi strokovnjaki z Razvojnega centra Celje, zato smo informacije iskali tudi tam. **Tone Zimšek** je govorice komentiral: »Nič ne vem o kakšnih dogovorih z lončarji, po razgovorih s predstavniki podjetja in banke pa so nam sporočili, da naše strokovne pomoči ne potrebujejo in da bodo sami iskali rešitve.«

Koliko je torej resnice v govoricah, bo pokazal čas, da pa stvari niso urejene, kaže tudi napovedan protest pred žalsko občino. Po informacijah iz kolektiva naj bi se delavci zbrali na protestnem shodu včeraj dopoldne.

IB

Seminar brokerjev

Konec minulega te bil v Zlatarni in zaten Rogli tridnevni sem vse tiste, ki jih zanim na zlati borzi. Ta naj bi vela jeseni v okviru ljanske borze vredn papirjev. Zanimanje lo je zelo veliko, sa tridnevnega seminar ležilo 36 ljudi iz vse nije.

Pogodbe pripravljajo

V ponedeljek poteče rok, ko naj bi vsi delavci imeli v rokah pogodbe o zaposlitvi.

Nova delovno-pravna zakonodaja je v osnovi spremenila način sklepanja delovnega razmerja. Delovno razmerje temelji na pogodbenem razmerju med organizacijo oziroma delodajalcem, ki sklene delovno razmerje, in delavcem na podlagi pogodbe o zaposlitvi. Ta ima svoj pravni temelj v kolektivni pogodbi, zakonu, ratificirani konvenciji in splošnem aktu, če ta obstaja. Delavec in delodajalec se v pogodbi o zaposlitvi dogovorita o tistih pravicah in posebnostih, ki se nanašajo na delovno mesto, za katero delavec sklepa delovno razmerje, in sicer praviloma pred nastopom dela. Zakon o delovnih razmerjih določa zadnji rok 1. julij 91 za sklenitev pogodb o zaposlitvi tudi za delavce, ki so bili ob uveljavitvi tega zakona že v delovnem razmerju, ob čemer poudarja pridobljene pravice delavcev. To velja ne glede na dejstvo, da nekatere kolektivne pogodbe še niso sklenjene, na primer na področju družbenih dejavnosti. Za uskladitev splošnih aktov o delovnih razmerjih z zakonom je rok potekel že 24. oktobra lani. Neupoštevanje navedenih določb narekuje inšektorjem dela, da z ureditveno odločbo zagotovijo izpolnjevanje obveznosti, ki izvirajo iz zakona. Od pristojnih organov organizacij oziroma delodajalcev bodo inšpektorji dela po prvem juliju torej lahko zahtevali odpravo kršitev.

V krajši telefonski po podjetjih in pri za kih smo ugotovili, da be pripravljajo, pone se bodo stvari očitno vlekle.

Aero odprl prodajalno

Sredi tega meseca so na Moše Pijadejevi ulic lju, odprli industrijsko jalno. Odprta je od pon do petka od 8.00 do 14 pcem pa je na voljo Aerov proizvodni p Z lastno prodajalno bo boljšati ponudbo svojih vodov, namenjena pa je vsem individualnim p kom ter obrtnikom. Po dajalne je še manjši se setnih pisalnih trakov.

Zastava in grb tik pred zdajci

...me skupščinske razprave o državnih simbolih – Simboli promocije že v obtoku

...venija bo v novo sa...stojno in suvereno držav...vendarle šla z novo za...o in grbom. Slovenska ...ščina je brez razprave ...sovala o stotem amand...u k slovenski ustavi in ...176 glasovi za, sedmimi ...i in 26 vzdržanimi spre...

...venska samostojnost ...a kot državna simbola ...amovala tribarvnica ...sedanjih barvah, z gr... v levem kotu in grb ...glavom, morjem in tre...sterokrakimi zvezdami ...modri podlagi.

...s in principi

...to pa je bila zadnja ...ščinska razprava izred...burna in je že vse kazalo, ...bomo v novi državi še ...rimi državnimi simboli. ...ti je bil vrhunec vseh ...ov, ki se vlečejo že do... leto.

...a stoti ustavni amandma ...u seji skupščine pet dni ...razglasitvijo suverenosti ...lasovalo 157 poslancev, ...so bili proti, 21 pa se jih ...držalo. Šest glasov, ki bi ...bili odločujoči, ni bilo ...nih.

...kateri Demosovi po...so z vse prej kot zmer... besednjakom našilili ...argumente in pri tem ...li opozicijo, da ovira ...svajanje. Ivan Mesi... SKD) je dejal, da je 20. ...e bilo zaznamovano ...ma političnima simbo...a, kljukastim križem in ...zvezdo, koliko sta ta ...simbola pobila ljudi pa ...njegovem mnenju ni tre...razlagati. Povedal je še, ...liko preprostih ljudi se ...nj obrnilo z vprašanjem ...mečkate v parlamentu, ...je mogoče, da te nesna...zastave ne vržete dol.«

...mernejši menijo, da smo ...to zastavo desetletje in ...etje izgubljali pridob...o slovensko samostoj...t, zato se je treba, poleg ...ega, odločiti za novo za...o (Ivan Pučnik, SKZ-...) in da naj gre bivša zasta...astno v muzej (Miloš Ur...ič, SKZ-LS). Najbolj konstruktivno utemeljitev pa je podala Spomenka Hribar (SDZ), ki je dejala, da simbole menjamo zato, ker začenjamo novo življenje, ustanavljamo svojo državo.

Jožeta Smoleta (SSS) so nasršile obtožbe kulturnega ministra dr. Andreja Capudra, češ, da je, sodrga, ker s svojim predlogom onemogoča osamosvojitev. Jože Smole je v svojem imenu menil, da rdeča peterokraka na zastavi pomeni simbol naše NOB in umik zvezde bi pomenil napad na NOB in je proti spremembi zastave republike Slovenije. Armadni predstavnik Milan Aksentijevič pa je dejal, da smo pod peterokrako zvezdo narodi Jugoslavije, torej tudi Slovenci zgradili moderno državo, zato bi bilo vsako spreminjanje simbolov te enotne domovine pogubno.

Novi slovenski grb

zastava zanima politično ideološki obračun okoli rdeče zvezde.

Predsednik SDP dr. Ciril Ribičič pa je izjavil, da so se morali upreti revanšistični odstranitvi rdeče peterokrake, ki zdaj z Novo slovensko zavezo dobiva povsem konkreten pomen. Prenovitelji so podprli ponujeno rešitev, čeprav ni idealna, torej tradicionalno narodno zastavo, trobojnico, z grbom v levem zgornjem kotu. SDP pa je protestirala, zoper podla podtikanja skrajno desnih kranjskih liberalcev in tudi LDS-a (ki sta bila proti Triglavu v grbu), češ da so sklepali kupčije in zato zavračajo odgovornost za odločanje o simbolih tik pred zdajci.

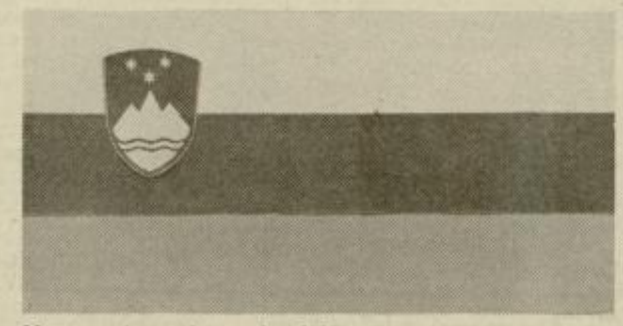

Nova zastava slovenske države

Kot tista, ki najbolj zavira sprejem novih državnih simbolov je bila obtožena Liberalno demokratska stranka (SDP je končno pristala). Njen poslanec Jaša L. Zlobec je povedal, da je razprava o tem vprašanju že na samem začetku bila zastavljena na amaterski način, da je bila stroka vključena zelo pozno in da vse to kaže, kako se podcenjuje to vprašanje.

Predsednik LDS je zavrnil očitke krivdo njene stranke za nesprejetje novih državnih simbolov in poudaril, da je treba obliko nove zastave pripraviti strokovno korektno, ne pa s političnim kompromisom, dogajanja v parlamentu pa so po njegovem dokazala, da mnoge bolj kot

»Jest sm čist otceplen«

Manj se je zatikalo pri pripravi simbolov, ki so namenjeni promociji samostojne države Slovenije. Če bi slovenski poslanci z dvajsetino ekspeditivnosti posnemali ljubljanski Studio Marketing bi... Kajti to marketinško podjetje je na osnovi naročila Odbora za promocijo Slovenije pri republiškem sekretariatu za informiranje, v rekordnih štirih dneh opravilo nalogo in pripravilo deset logotipov, 26 logotipov s simboli, tri časopisne oglase, tri plakate, poštne ovojnice in znamke, serijo razglednic, majice, priponke, nalepke, zastavice in druge promocijske materiale. Vse to je v glavnem izdelal ljubljanski Domus.

Po besedah vodje projekta pri Studiju Marketing **Janija Bavčarja** so skušali zajeti najrazločnejše dele slovenskega prebivalstva, zato je tudi repertoar promocijskih izdelkov ob osamosvojitvi različen, od resnih, klasičnih do hudomušnih, mladih namenjenih sloganov v stilu priponke »Jest sm čist otceplen«, plakata s stilizirano cerkvijo na griču z napisom »Blagoslovljena Slovenija«.

Zavedajoč se tradicionalne slovenske navezanosti na vino, so za promocijo samostojnosti pripravili peneče vino Independent, ki ga je polnila Zadruga Goriška Brda in šampanjec Protokol, ki ga je pripravil Kmetijski kombinat Gornja Radgona Radgonske Gorice. Prvega bo 30 tisoč, drugega pa 10 tisoč steklenic. Sicer pa so morala biti v osamosvojitvenih dneh vsa vinska območja enakovredno zastopana (pri vinu smo Slovenci pač najbolj občutljivi) in prav pri vrsti in poreklu vina je bilo največ spora v pripravi osamosvojitvenega scenarija!!! Cena vina naj bi bila v prodaji precej zasoljena.

Majice, plakati, nalepke, kozarci, obeski za ključe, kape in drugi izdelki so že naprodaj v slovenskih trgovinah. Celotna akcija promocije Slovenije temelji na komercialni osnovi. Uradni znak osamosvojitve pa je le plamenica v barvah slovenske tribarvnice, vsi drugi so le dopolnilni.

ROBERT GORJANC

Podružnica SSK izsiljuje?

Celjska občinska vlada je v torek obravnavala informacijo o programu in stroških prireditev ob zaključku 4. dne Svetovnega slovenskega kongresa v nedeljo v Celju, ob tem pa še prošnjo Podružnice SSK za celjsko območje, da se del stroškov krije iz občinskega proračuna.

Člani izvršnega sveta so soglasno sprejeli štiri sklepe o tem, da je za organizacijo in izvedbo vseh nedeljskih prireditev odgovorna Podružnica SSK, da je prošnja za dodatnih 600 tisoč dinarjev iz občinskega proračuna preveč za izvršni svet, in da je ponovno potrebno preveriti posamezne stroškovne postavke. Izvršni svet bi lahko predvidoma še pokril stroške v višini 300 tisoč dinarjev, za ostalo pa bo potrebno najti sponzorje. Ob tem pa so **Ivana Pfeiferja** iz občinskega sekretariata za urejanje prostora in varstvo okolja zadolžili, da preveri vse stroške v zvezi z ureditvijo glavnega prireditvenega prostora velike slovenske veselice na Starem gradu, saj pomeni prav to glavnino dodatnih stroškov.

Iz celjskega občinskega proračuna je za urejanje mesta in okolice, ureditve Pelikanove poti, pokopališča Golovec ter okrepljeno čiščenje ulic, urejanje zelenic in ostala drobna cestno-komunalna dela že namenjeno milijon dinarjev iz rednega komunalnega programa, zato tudi odločitev izvršnega sveta, da se dodatno financirajo le dela trajnega značaja za celjsko občino. Ob tem pa je podpredsednik IS **Bojan Kolenc** še opozoril, da so za prošnjo po dodatnih sredstvih za pripravo zaključnega dne SSK v izvršnem svetu izvedeli le štiri dni pred samim dogodkom. Gre pri tem za neresno dejanje Podružnice SSK ali morda celo za izsiljevanje, kot je bilo tudi slišati na torkovi seji?

IVANA STAMEJČIČ

O županu drugič

Šentjurski parlament ni glasoval o zaupnici županu

Na seji šentjurskega parlamenta pred dobrim tednom dni niso uvrstili na dnevni red vprašanja zaupnice predsedniku skupščine občine, kot so to predlagali predstavniki krščanskih demokratov. Za njihov predlog je glasovalo 17 poslancev, proti ali vzdržanih je bilo 15, dva poslanca pa nista bila navzoča na seji.

Župan Kovač je predlagal odložitev razprave o zaupnici, saj naj bi v teh dneh prišlo na dan poročilo Službe družbenega knjigovodstva o nakupu delnic šentjurskega izvršnega sveta v Štajerski obrtni banki, kar je v zadnjem času povzročalo nemalo razburjenja med občani v šentjurski občini.

Na seji tako ni prišlo do razprave o pismu predsednika izvršnega sveta Ladislava Grdine poslancem, v katerem je zahteval da se skupščina izreče o zaupnici ali predsedniku skupščine ali izvršnemu svetu, saj v taki sestavi izvršni svet naj ne bi bil več zmožen delati.

Sicer pa so na seji sprejeli cilje in strategijo razvoja občine in osnutek statuta občine Šentjur. Prav tako so z amandmaji sprejeli predlog odloka o javnem redu in miru in priznanjih občine Šentjur. Do zapletov je prišlo pri obravnavi kadrovskih vprašanj, saj niso izvolili **Darje Pahor** za sodnika za prekrške v občini Šentjur, čeprav izpolnjuje vse pogoje in je bila izbrana v rednem postopku. Poslanci so svojo odločitev utemeljevali s tem, da je treba zaposlovati ljudi iz lastne občine.

Ob koncu je stekla tudi razprava o proslavljanju dneva rzglasitve samostojne Slovenije, pri čemer so poslanci menili, da ni potrebno pripravljati nobenega evforičnega spektakla, da pa so pripravljeni podpreti manjšo slovesnost v skupščini.

Čisto na koncu pa je predsednik izvršnega sveta Ladislav Grdina razgrnil svoj pogled na nedavno stavko šentjurskih osnovnošolskih učiteljev, pri čemer je poudaril, da z njihovo obliko protesta ne soglaša, saj so kljub majhnim odstopanjem prejeli osebne dohodke v skladu z zakonom, medtem ko so jim izplačilo regresa zagotovili izven proračunskih sredstev.

ROBERT GORJANC

Celjani Slovencem

...Poleg vseh ostalih sprem...ljajočih prireditev ob SSK so ...Celjani veliko pozornost na...menili tudi kulturi. Že pred ...začetkom SSK je na ogled ...veliko razstav. V knjižnici ...Edvarda Kardelja v razstavi ...prikazujejo Antona Novačana, ...gradivo je pripravila ...Božena Orožen. V celj...skem Muzeju novejše zgodo...vine predstavljajo fotomate...rial mojstra Pelikana. Na ...Starem starem gradu se ...lepotami deli predstavlja sli...kar Božidar Ščurek, v stran...skih dvorani Narodnega do...ma pa je na ogled razstava ...celjskem ponosu, celjskih ...grofih. Na razstavi so prika...zani prepisi celjskih mestnih ...privilegijev, listine celjskih ...grofov, celjska kronika, por...tret umetnika Avgusta Se...verjeja, album Celeia anti...qua et nova, še posebej pa so predstavljeni celjski grofje v uprizoritvah SLG Celje.

Poleg razstav pa Celjani pripravljajo tudi druge prireditve. Jutri, **v petek 28. junija** se bo ob 16. uri s promenadnimi koncerti v Celju in Vojniku pričelo Peto srečanje pihalnih orkestrov celjske regije. Sodelovali bodo orkestri na pihala iz Laškega, štorski železarji, Ljubečne, Šoštanja, Liboj, Velenja, Zabukovica-Griže, Mozirja, Zidanega Mostu, Emo Celje in Slovenskih Konjic. Ob 17. uri bodo orkestri na pihala skupno paradirali na Tomšičev trg, kjer se bo ob 17. uri pričela osrednja prireditev s koncertom vseh sodelujočih pihalnih orkestrov. V sobotno jutro, 29. junija ob 8. uri, bodo Celjani nastopili z budnico Pihalnega orkestra EMO Celje, na Tomšičevem trgu pa se bo začel kulturni maraton celjskih ljubiteljskih skupin. Sodelovali bodo skupina Igen, celjski Komorni moški zbor, Mešani pevski zbor Cetis, Mešani pevski zbor Kovinotehne, Mešani komorni zbor, Akademski pevski zbor, Moški pevski zbor KUD Ivan Cankar, Mešani pevski zbor KUD France Prešeren iz Vojnika, Akademski pevski zbor Celje in Celjska folklorna skupina France Prešeren. Ob 17. uri pa bodo nastopili še Mešani pevski zbor Zdravilišča Dobrna, Zabavni orkester Žabe in Celjska folklorna skupina.

Na dan SSK v Celju, v nedeljo 30. junija, bodo v mestu odprte vse trgovine in lokali, organizirani bodo ogledi kulturno-zgodovinskih spomenikov, razstav, okolice... V mestu pa bosta ob 9. uri Pihalni orkester štorskih železarjev in Celjska folklorna skupina pripravila dopoldansko promenadno koračnico od Celjskega do Narodnega doma. Od 10.30 do 12.30 bodo na Trgu svobode prihajali udeleženci in gostje SSK, sprejemali pa jih bodo člani Pihalnega orkestra štorskih železarjev in Celjske folklorne skupine. Kasneje, ob 14.30 uri bodo v opatijski cerkvi sv. Daniela, v kapeli sv. Matere Božje predstavili delo arhitekta Jožeta Plečnika v razstavi z naslovom Liturgična posoda. Ob 17. uri bo na celjskem starem gradu Slovenska veselica, v programu pa bodo sodelovali Moški pevski zbor PD Anton Bezenšek Frankolovo, amaterski gledališki igralci AG Železar iz Štor, KUD Zarja Trnovlje, Celjska folklorna skupina in gost, virtuoz na ustni harmoniki Andrej Blumauer iz Toronta.

U. S.

Praznovanje osamosvojitve

Včeraj so v vseh večjih in številnih manjših krajih po vsej Sloveniji pripravili slovesnosti ob razglasitvi sklepa o samostojnosti Republike Slovenije. Živahno je bilo tudi na našem območju, kjer so v vseh občinah, razen Mozirja in Šmarja pri Jelšah, pripravili osrednje slovesnosti, v Slovenskih Konjicah pa s praznovanjem nadaljujejo še danes, v četrtek, 27. junija.

V vseh občinah so v glavnem upoštevali navodila republiškega ministrstva za informiranje, ki je priporočilo, da v okviru slovesnosti poskrbijo za prižiganje kresov, zvonenje v okoliških cerkvah, simbolno zasaditev lipe slovenske državnosti ter prepevanje himne in izobešanje slovenskih zastav. Slovesnosti so zvečine zasnovali kot velike ljudske veselice, poskrbeli pa so tudi za spremljajoče zabavne prireditve ter bogato gostinsko ponudbo. Zbranim občanom so o pomenu osamosvajanja Slovenije spregovorili župani (ponekod podžupani oziroma predsedniki občinskih vlad), pripravili pa so tudi priložnostne kulturne programe.

IS

Preimenovanje osnovnih šol

Na pobudo dveh, naj bi v celjski občini dobili nova imena za vse osnovne šole

Poslanci celjske občinske skupščine so na zadnjem zasedanju obravnavali osnutek odloka o izločitvi enot iz javnega zavoda Združene osnovne šole in o ustanovitvi posameznih osnovnih šol kot samostojnih javnih zavodov. Ob tem pa so razpravljali še o predlogu za preimenovanje vseh celjskih osnovnih šol.

Sam odlok bi rešil organizacijska vprašanja osnovnega šolstva v celjski občini, saj Združene osnovne šole kot enovit javni zavod zaradi visokega števila zaposlenih, lokacijske razpršenosti enot in vsebine dela v šolah niso racionalna organizacijska oblika. Javni zavod ZOŠ naj bi kot prehodna oblika organiziranosti deloval do 30. septembra, s 1. oktobrom pa naj bi zaživele osnovne šole kot samostojni javni zavodi.

S tem dnem, so predlagali v Koordinacijski komisiji izvršnega sveta in Predsedstvu občinske skupščine, naj bi se preimenovale tudi vse osnovne šole v celjski občini. Predlagatelji so za tri osnovne šole v središču mesta in OŠ Slavka Šlandra predlagali številčno poimenovanje, za ostale šole v občini pa imena glede na krajevno pripadnost. Že v oblikovanju predloga se je zataknilo pri osnovni šoli Frana Roša, saj predlagatelji niso bili enotni v tem, ali naj šola obdrži staro ime, ali pa naj se preimenuje v osnovno šolo Nova vas. Sicer pa so za ostale šole predlagana naslednja imena: I. osnovna šola (zdajšnja Prva osnovna šola), II. osnovna šola (OŠ Slavka Šlandra), III. osnovna šola (OŠ I. celjske čete), IV. osnovna šola (OŠ Ivana Kovačiča-Efenke), Osnovna šola Lava (OŠ Veljka Vlahovića), Osnovna šola Hudinja (OŠ Franja Vrunča), Osnovna šola Polule (OŠ Frana Krajnca), Osnovna šola Dobrna (OŠ XIV. divizije Dobrna), Osnovna šola Vojnik (OŠ bratov Dobrotinšek Vojnik), Osnovna šola Frankolovo (OŠ Frankolovo), Osnovna šola Štore (OŠ Štorskih železarjev) in Pionirski dom Celje (Pionirski dom Cvetke Jerinove).

Pobudo za preimenovanje osnovnih šol so sprožili na osnovnih šolah Veljka Vlahovića in I. celjske čete, v sekretariatu za družbene dejavnosti so zadevo proučili in posledica je predlog, ki so ga obravnavali poslanci. Leti so največ razpravljali o imenu OŠ Frana Krajnca (učitelja in ravnatelja, ki je z darovanjem zemljišča in hiše omogočil razvoj osnovne šole v krajevni skupnosti Pod gradom), opozorili pa so tudi, da je iz predloga izpuščena osnovna šola s prilagojenim programom Ivanke Uranjekove. Zaradi tega so menili, da se v poletnem času pripravi javna razprava po krajevnih skupnostih, ki naj bi dale soglasje k preimenovanju šol – osnutek odloka pa so v prvi fazi podprli.

IVANA STAMEJČIČ

Orla vas brez šole?

Bistvo reorganizacije Vzgojnoizobraževalne organizacije Žalec je v racionalnejšem poslovanju, so poudarili na seji izvršnega sveta žalske občinske skupščine, ki je bila prejšnji teden. Tudi ravnatelji osnovnih šol so se končno strinjali s predlogom, da naj bi bile osnovne šole poslej oblikovane kot javni zavodi, za opravljanje nekaterih skupnih zadev pa naj bi tudi ustanovili javni zavod.

Ta zavod bo skrbel za finančna in računovodska opravila, skupno nabavo (tako bodo možni tudi večji grosistični popusti), hišniška in vzdrževalna dela in drugo. O predlogu, ki so ga oblikovali na seji izvršnega sveta, se bodo dokončno odločali poslanci na današnjem zasedanju zborov žalske občinske skupščine. Tudi sicer je bila zadnja seja v dobršni meri namenjena problematiki vzgoje in izobraževanja. Med drugim so govorili o podružnični šoli v Orli vasi. Nekateri namreč menijo, da bi bilo, glede na to, da šolo obiskuje premalo otrok, pametneje, če bi jo ukinili, otroci pa bi se vozili v šolo v Preboldu, ki ima kot matična šola pravico ustanavljanja in ukinjanja podružničnih šol. Dokončnega sta[illegible] o tem niso izoblikovali, bodo pa o [illegible] znova govorili na eni izmed naslednjih sej. Na seji pa so se strinjali, da bi [illegible] tretjih in četrtih razredov osnovne [illegible] iz Žalca v naslednjem šolskem letu [illegible] dili k pouku v zgradbo stare šole [illegible] tako se bo mogoče izogniti dvoizm[illegible] skemu pouku, kajti prostorska stiska [illegible] vedno večja. Na seji so govorili [illegible] o preoblikovanju Delavske v Ljud[illegible] univerzo.

Eno izmed točk dnevnega reda su[illegible] menili tudi preimenovanju nekat[illegible] ulic v Žalcu ter Gornje vasi pri Pre[illegible] du. Tako naj bi se denimo sedanja u[illegible] Bačke Palanke preimenovala v Be[illegible] vo, Gornja vas pa v Šentlovrenc. Nas[illegible] Podvin, ki obsega naselje ob obvoz[illegible] in novo naselje na Škafarjevem hrib[illegible] ki je doslej v celoti sodilo h kraje[illegible] skupnosti Gotovlje, pa naj bi se razd[illegible] lo tudi na žalsko krajevno skupnost [illegible] naj bi namreč sodilo naselje ob obvoz[illegible] ci. Tudi o tem bodo odločali delegati [illegible] današnjem zasedanju žalskega pa[illegible] menta.

JANEZ VEDE[illegible]

Obmejne razvojne potrebe

Kako kandidirajo na natečaju demografsko ogroženih?

Predstavniki šmarske občine bodo jutri republiškemu ministrstvu za družbeno planiranje posredovali svoje predloge in mnenja ter potrebne listine za natečaj sofinanciranja naložb po zakonu o spodbujanju razvoja demografsko ogroženih območij. V ponedeljek so se o tem pogovarjali še na seji šmarske vlade in dodali še nekaj predlogov, saj nekateri manjši kraji prejemajo elektriko s Hrvaškega.

Šmarska, obmejna občina ima v svojem dolgem desetkilometrskem obmejnem pasu s Hrvaško, ob Sotli, pravico do republiškega proračunskega denarja v višini nepovratnih 50 odstotkov, drugje pa 30. Neuradno je znano, da so tolikšni republiški deleži zaradi velikega zanimanja občin vprašljivi, pa tudi po zakonu je višina pridobljenega deleža odvisna od razpoložljivih republiških sredstev. Če bi se v Ljubljani po natečaju, ki se izteče 6. julija, odločili le za kvote posameznim občinam, bi v Šmarju potem pripravili merila za delitev tega denarja.

V predlogu šmarske občine predvidevajo naložbi v razvoj telefonije na območju Rogatca in Podčetrtka in to v skupni vrednosti 22 oziroma dobrih 20 milijonov dinarjev. Tudi na lokalnih cestah manj razvite občine bo več naložb, enako na področju vodooskrbe.

Na ponedeljkovi seji šmarske vlade so še dodali posodobitev oskrbe z elektriko za Dobovec in Srebrnik-Ples, ki jo prejemata s Hrvaškega. Tam pa zaradi naših vedno večjih potreb nimajo namena širiti in bi se tako naše vasi priključile k Elektru Celje oziroma Krško.

BRANE JERANKO

Potrošniški v[illegible]

Zveza potrošnikov [illegible] je je praznovala jub[illegible] obletnico delovanja [illegible] strankarska in neod[illegible] ganizacija za varstv[illegible] sov potrošnikov. Na [illegible] dan potrošnikov – 1[illegible] pa je izdala prvo šte[illegible] trošniške revije VIP.

Uvajanje tržnega g[illegible] stva pri nas je teme[illegible] menilo tudi položaj [illegible] ka, še vedno pa ni ust[illegible] konodaje, ki bi mu z[illegible] varstvo pravic. Da se [illegible] ki prepuščeni sami [illegible] mnogi že občutili (ku[illegible] dovih avtomobilov, v[illegible] banke Les...). Z vse[illegible] problemi se ukvarja Z[illegible] trošnikov Slovenije, k[illegible] tem izdala že drugo šte[illegible] vije za vzgojo in info[illegible] potrošnikov VIP. V te[illegible] pišejo o nevarnih sno[illegible] terimi se srečujemo v [illegible] objavljajo izposojeni [illegible] deorekorderjih in vi[illegible] tah, ki jih lahko kupi[illegible] glavna tema pa je »ba[illegible] pogodba.

KOMENTIRAMO

Če se mladina vlači okoli

»Ta razuzdana mladina – kadi, pije in se vlači okoli! Vsem bi bilo potrebno dati ukore, pa starše poklicati v šole,« je najkrajši možen, a vsebinsko še korekten povzetek razprave poslanca v celjski občinski skupščini Jurija Strenčana (SKZ-LS).

Strenčan je tako na hitro in za nekaj časa razprave o osnutku odloka nove organiziranosti celjskega osnovnega šolstva speljal v nove vode, pritegnil pa mu je tudi šolnik, profesor Stanislav Pirnat (Zeleni), ki je dodal, da pri šolah niso tako pomembna imena kot pa vzgoja in delo z učenci. S preimenovanjem celjskih osnovnih šol so si poslanci resnično zadali veliko dela (sploh, ker je bilo očitno, da je odlok šele v fazi sprejemanja osnutka), a vseeno bi človek bolj pričakoval, da bo razprava odpirala dileme okoli vsebinskih vprašanj. Ali gre zgolj za usklajevanje z zakonskimi akti ali reorganizacija pomeni še kaj drugega? Kaj k vsemu temu dodaja zakon o organizaciji in financiranju vzgoje in izobraževanja ter kako bodo delovali sveti zavodov, so bila bolj kot ne obrobna vprašanja.

A vendar si poslanec LDS Zdene Podlesnik ni mogel kaj, da Strenčanu in Pirnatu ne bi repliciral. Žebljico na glavico je zadel z ugotovitvijo, da so današnji mladi natančno takšni, kakršne smo sami vzgojili (in naredili). Opozoril je, da je hudo sporno posploševanje na raven »mladine« in da je pri procesu vzgoje še najmanj kriva šola, saj v njej mladi preživijo največ tretjino časa.

Če se torej mladina vlači okoli, ob tem pa še pije in kadi ter kar je še podobnih naglavnih grehov – potem je pri vsem skupaj še najmanj zatajila šola.

IVANA STAMEJČIČ

Za Namino obletnico – grosist

Nami Žalec je petnajst, Nami Levec pa deset let in za jubilej se jima je na prostoru v Levcu zdaj priključil še Namin grosist. To je skladiščno prodajni center z bogato ponudbo, pretežno živilsko, za grosiste. Slovesna otvoritev je bila minuli petek dopoldne. Skladišče ima 800 kvadratnih metrov prodajnih površin in je najbolj sodobno opremljeno. Tako se je Nama ponovno približala potrebam kupcev in hkrati delovno obeležila oba jubileja.

V Laškem brez pripomb

Na zadnji seji skupščine občine Laško, ki je bila za spremembo v dvorani hotela Hum v Laškem in ne v Zidanem mostu, so delegati brez bistvenih dopolnil in pripomb sprejeli vsa gradiva, ki so jih pred tem že pripravili na sejah izvršnega sveta. To velja tako za informacijo o postopnem zapiranju rudnika Laško kot odloke o ustanovitvi javnih zavodov na področju osnovnega šolstva, otroškega varstva in osnovnega glasbenega šolstva. Pripomb tudi ni bilo na program pospeševanja podjetništva v občini, informacijo o poteku zbiranja in uporabi sredstev IV. samoprispevka v prvem trimesečju letos, turistično takso, nadomestilo za uporabo stavbnega zemljišča, komunalno ureditev in zunanji videz naselij ter še nekatere druge malenkosti.

Delegati se bodo ponovno zbrali 2. julija, torej na dan, ko slavi občina Laško svoj praznik. Razen slavnostne seje, ki se bo začela ob 17. uri, drugih priložnostnih slovesnosti, kakršne so bile prejšnja leta, letos ne bo.

T. VRABL

Upanje za Mozirj[illegible]

V mozirski občini je v zadnjem času vse bolj prisotno upanje, da ta del Slovenije le ne bo ostal opustošen po lanski poplavi. Za cesto med Lučami in Ljubnim je predsednik slovenske vlade Lojze Peterle dal ustno zagotovilo, da se bo v republiki našel denar, cesta pa naj bi bila po načrtih zgrajena do konca leta 1993. Mozirjane zaenkrat najbolj skrbi, kako bo s pridobivanjem soglasij lastnikov zemljišč, saj lahko nestrinjanje teh lastnikov zelo oteži gradnjo ceste.

Za obvoznico in most na Ljubnem je v rebalansu republiškega proračuna že zagotovljen denar, zato v Mozirju upajo, da ne bo težav s sprejetjem rebalansa. Obvoznica naj bi bila zgrajena predvidoma v dveh letih, po načrtih pa naj bi jo začeli graditi že v letošnjem letu. Most na Ljubnem b[illegible] čeli postavljati že [illegible] mesec, končan pa [illegible] do konca leta.

V republiški skup[illegible] že sprejeli sklep, da [illegible] poplavljena področ[illegible] njena še dva solida[illegible] delovna dneva, prav[illegible] so za obnovo pridob[illegible] narodni kredit. V [illegible] menijo, da bi morali [illegible] nova merila za delit[illegible] darnostnih sredstev [illegible] na škodo, ki so jo utr[illegible] samezne občine. Tak[illegible] Zgornjesavinjski d[illegible] mesto predvidenih [illegible] stotkov namenili p[illegible] sredstev, kar bi pa[illegible] približno milijardo d[illegible] Naj spomnimo, da je [illegible] ska občina v poplavi [illegible] približno 2,3 milijard[illegible] jev škode.

URŠKA SE[illegible]

Dajte nam delo in kruh!

Ljudje živimo na zemlji. Vnesene besede nas le za krajši čas dvignejo v višine, ves ostali čas stojimo trdno na tleh. Tudi celjski delavci, zlasti tisti, ki jim gre najtežje. Preko 500 kovinarjev, tekstilcev in gradbincev je s posebnim vlakom odšlo na nedavni protestni shod pred Skupščino Republike Slovenije. Kako občutijo in kaj so terjali, je lepo razvidno z napisov na transparentih: »Dajte nam delo in kruh!« »Obljubljali ste raj, živimo pa v peklu!« Bo kmalu drugače?

Foto: M. J.

Dvakrat »da« tudi na Dobrni

Poslanci celjske občinske skupščine so po [illegible] postopku izglasovali spremembe in dopolnitve [illegible] o določitvi matičnega območja v občini Celje in s t[illegible] gli Zdravilišču Dobrna, kjer želijo poslej popestri[illegible] turistično dejavnost tudi s sklepanjem zakonskih z[illegible]

Z ureditvijo Vile Hygea so v Zdravilišču Dobrn[illegible] tudi možnost za popestritev oziroma razširitev sv[illegible] stične dejavnosti. V novo, prijetno urejeno poročno [illegible] želijo z začetkom turistične sezone v teh dneh priva[illegible] mladoporočence. Sicer pa pomeni razširitev m[illegible] območja na naselje Dobrna za občinske upravne o[illegible] pripravo posebne pogodbe, v kateri bodo določili [illegible] bodo na Dobrni sklepale zakonske zveze in ka[illegible] pokrivali stroške.

Korajžno, a s pravo mero pameti

Prednost gospodarstvu – prehodno obdobje bo težko – Optimizem, ker ne bo več izgovarjanja na YU zaplete – Slovenci so se odločili že na plebiscitu 26. decembra

Mnenja, zbrana med republiškimi poslanci z našega območja kažejo, da večino prveva optimizem. Znamo, zmoremo – le hočemo! In če bomo zmogli združiti svoje ustvarjalne sposobnosti, preseči strankarske razprtije in različna politična gledanja uskladiti za dobrobit naroda, nas po težkem prehodnem obdobju čaka lepša prihodnost.

Poslanci obljubljajo, da se bodo za to trudili v skupščinskih klopeh, še največ pa bo lahko vsak med njimi storil v svojem okolju. Tisti iz zbora združenega dela to najbolj jasno izražajo že danes, saj se v svojih delovnih kolektivih vsak dan srečujejo s težavami. Le-te so se v zadnjem času kopičile na ozadju razpadajočega jugoslovanskega trga, pa bolj pa zaradi tega, ker Slovenija nima globalne strategije gospodarskega razvoja. Marsikdo med poslanci verjame, da je prav vzpostavitev zdravega gospodarskega sistema prva naloga, ki nas čaka v osamosvojeni Sloveniji. Da bi le bilo tako!

In da pri gradnji nove, samostojne in suverene države, ne bi pozabili na pravila igre, ki bodo državljanom omogočala kakovostno življenje. »Centralizacija vodi v represijo, v naravi demokracije pa je decentralizacija, regionalni razvoj vse Slovenije,« je misel, ki se vpleta v razmišljanja o naši državi. O državi, ki bo na temeljih močnega in zdravega gospodarstva sposobna poskrbeti tudi za socialno področje, predvsem pa svojim državljanom zagotoviti pošteno plačilo za pošteno opravljeno delo.

IVANA STAMEJČIČ

Anton Rojec, republiški poslanec zbora občine (Celje): »Prihodnost Slovenije lahko gradimo na tem, kar imamo. Imamo pa sorazmerno razvito industrijo (tretjina se že danes lahko primerja z Evropo), znanje in voljo do dela ter nekaj naravnih bogastev. To seveda ni dovolj, saj nam manjkata organizacija in kapital – oboje pa v stabilnih političnih razmerah lahko nadoknadili. Verjamem, da smo sposobni hitro graditi proizvodnjo, zagotoviti rentabilnost poslovanja, izvažati na evropski trg, s sorazmerno poceni delovno silo pa bomo tudi hitro lahko konkurenčni. Za gospodarsko osamosvajanje bo odločilnega pomena, kako hitro bomo odprli trg in tudi to, kako bomo odpravljali omejitve za tuji kapital. Sicer pa mora hitra vzpostavitev gospodarstva temeljiti na ekološko čisti tehnologiji in infrastrukturi, kar bo omogočilo tudi razvoj turizma in storitvenih dejavnosti.

Sam na prvo mesto pri osamosvajanju postavljam gospodarstvo. In verjamem, da zdaj, ko ne bo več mogoče izmotavanje zaradi jugoslovanskih razmer, začenjamo s konkretnim delom. Tu pa bodo potrebni poudarki na privatizaciji, regionalnem razvoju Slovenije in decentralizaciji z distribucijo državne moči izven Ljubljane.«

Vinko Drča, republiški poslanec zbora združenega dela (Žalec): »Kakšna je volja slovenskega ljudstva, smo dokazali na plebiscitu, 26. decembra. Poslanci smo se ves čas trudili, da naroda ne bi razočarali, seveda pa je vsakomur jasno, da v šestih mesecih ni mogoče storiti prav vsega. Med ljudmi so se zlasti v zadnjem času porajali nekateri dvomi o tem, kako bomo živeli po 25. juniju. Nikakor ne bo enostavno in čaka nas še težavno obdobje, toda poti nazaj ni! Če si sami ne bomo izborili tega, kar želimo, potem nam tudi drugi ne bodo pomagali, mislim pa, da bo svet slej ko prej moral priznati dejstvo. Sklepi torkove skupščine bodo za vedno ostali zapisani v zgodovini slovenskega naroda.«

Drago Štruc, republiški poslanec zbora združenega dela (Slovenske Konjice): »Osamosvojitev je dolgoročno edina perspektiva naroda in posameznikov. Prehodno obdobje bo težko. Ocenjujem, da bosta osebni in družbeni standard še naprej padala, da še nismo na spodnji točki. Na to moramo biti pripravljeni. Seveda je še vprašanje, kako bo uspelo vladi in vsem drugim dogajanja uravnovešati z občutenjem ljudi. Osebno, kot poslanec, lahko k tem procesom zelo malo prispevam. Ne smemo pozabiti, da so pristojnosti med vlado in skupščino deljene. Morda lahko naredim več v podjetju, kjer sem zaposlen. Konus je ena izmed delovnih organizacij, ki je bila v preteklosti grajena za jugoslovanski trg. Verjetna je možnost, da tega trga v prehodnem obdobju do naše polne smostojnosti ne bo. To pomeni, da bomo morali vse narediti za hitrejši prodor v Evropo. Temelje za to imamo.«

Dr. Anton Žunter, republiški poslanec zbora občin (Mozirje): »Skrajni čas je, da je prišlo do osamosvojitve in če bo ta osamosvojitev popolna, bom še najbolj navdušen. Upam, da se ne bomo le deklarativno osamosvojili, torej ne le na papirju. Glede svojega prispevka k čimprejšnji dokončni osamosvojitvi pa se bom potrudil, kolikor je v moji moči in skupaj s svojimi kolegi v parlamentu, da bomo pritisnili na vlado za čimprejšen sprejem vse potrebne zakonodaje. Vse v luči čimprejšnje efektivne slovenske oblasti.«

Franc Avberšek, republiški poslanec zbora združenega dela (Velenje): »Od vsega začetka menim, da je treba iti v osamosvojitev dovolj korajžno, vendar tudi po pravi pameti. Sedaj mislim, da korajža je, ne gremo pa čisto po pameti. To stališče zagovarjam tudi v parlamentu. Na svojo vlogo v hitrejši dokončni osamosvojitvi pa gledam kot gospodarstvenik s stališča Rudnika Lignita Velenje. Kot RLV, kjer je energije dovolj, smo sposobni dati svoj prispevek in opraviti delo, ki bo pomagalo pri osamosvajanju. Vendar ostaja vprašanje, če bo ta energija prava. Mislim, da ima politika trenutno prednost pred gospodarstvom, da smo v tem segmentu preslabi. V zboru združenega dela kar naprej opozarjamo, da rešitev za gospodarstvo ni dovolj oziroma so preslabe. Vse bolj je zaskrbljujoča, npr. manjša poraba električne energije, kar manjša družbeno proizvodnjo. Efekt tega bo znan šele konec leta, ko bomo delali zaključne račune in ugotavljali, da tudi politika potrebuje denar. Upam, da se bo položaj spremenil, in da bo po osamosvojitvi imelo gospodarstvo večjo težo.«

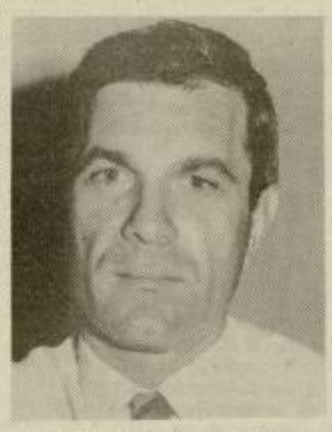

Jože Pušnik, republiški poslanec zbora združenega dela (Laško): »Osamosvojitev in samostojnost Slovenije je enkraten dogodek, ki bo imel gotovo ob vsej svoji začetni nedorečenosti v smislu še nepopolnega prevzema dejanske oblasti, velik vpliv na mnoga področja. Nestrinjanje preteženega dela ostale Jugoslavije in tujine s tem dogodkom je v začetku očitno, od obnašanja nas samih pa bo odvisno, v kakšnem času nas bodo vendarle razumeli in sprejeli. Zato je v tem obdobju pomembna enotnost vseh dejavnikov v Sloveniji – da bomo vsaj navznoter trdni in dosledni pri izvajanju odločitev, s tem pa hitreje prepričali vse o dobronamernosti naših odločitev.

Ker je samostojnost in neodvisnost Slovenije dejansko le možnost za samostojno uvajanje vseh zadev po naši meri, seveda ob polnem upoštevanju razmer okolja, moramo v nadaljevanju to možnost izkoristiti. To pa pomeni predvsem vzpostaviti takšen ekonomski sistem, ki nas bo čimprej in čimmanj boleče transformiral v zdravo gospodarstvo. V tem smislu bo naloga poslancev pomembna in prizadevati si moramo v iskanju ustreznih rešitev za sanacijo gospodarskih razmer.«

Mag. Franc Kovač, republiški poslanec zbora občin (Šentjur): »Kako gledam na prihodnost osamosvojene Slovenije? Z velikim optimizmom! Od vseh naših možnosti je ta najboljša – edina. Za hitrejše osamosvojitvene procese ne bi mogel storiti skoraj nič več. Vse, kar je bilo v moji moči, sem že naredil.«

Franc Potočnik, republiški poslanec družbeno-političnega zbora (Šmarje pri Jelšah): »Zavedam se da ne bo šlo vse gladko, težave so tudi v Jugoslaviji. V Jugoslaviji bi ostale, s samostojno potjo pa je upanje da jih z lastnimi močmi premostimo. Če uporabim prispodobo: Imamo bolnika, ki ga je nujno operirati. Prav gotovo prihodnji dan še ne bo zdrav, mogoče bo prihodnji dan še operativni šok, vendar pa je težak bolnik nujno potreben operacije.

Kot republiški poslanec sem doslej naredil vse, kar je bilo v moji moči in bil vselej prisoten pri sprejemanju osamosvojitvenih aktov, to pa velja tudi za večino drugih poslancev SKZ-LS.«

Mleko in med se ne bosta cedila takoj!

Kako so si ljudje z ulice predstavljali dan D – Različno

Slovenija se je uradno osamosvojila od Jugoslavije. Osamosvojitev je resda zaenkrat le na papirju, mi pa smo ljudi povprašali: »Kako naprej? Bo bolje? Krasno? Slabše?« Različna mnenja smo zabeležili.

Ivan Doberšek, 68 let, upokojenec: »Slovenija po 25. juniju? Še nič ne vem. Želim pa vse najboljše. Samostojnost, svobodo, svojo državo. Ampak trenutno je vse vprašljivo. Gospodarstvo je na ničli, politiki se prepirajo, ljudje pa so lačni...«

Danica Pinter, 19 let, dijakinja: »Trenutno so zadeve zelo zapletene. Ne vemo, če in kako bomo krizo prešli. Če pa nam bo uspelo, bomo postali druga mala Švica. Uspelo nam bo pa le, če bomo dovolj trdno vztrajali. Če se ne bomo pustili južnjakom. Če bo tako, bomo zaživeli čez 5 let...«

Peter Brežnik, 14 let, učenec: »Ne vem. Nič se ne bo zgodilo. Politiki se kar naprej prepirajo. Menim, da se sploh ne bomo odcepili!«

Rudi Vizjak, 73 let, upokojeni učitelj: »Sam sem poznal najprej staro Jugoslavijo, potem komuniste, zdaj pa še tole. Želim, da bi bila naša Slovenija resnično samostojna in da bi imela svoje gospodarstvo. Želim, da ne bi šlo toliko denarja v tisti njihov Beograd. Zdaj smo torej samostojni. Tudi gospodarstvo bo prišlo na zeleno vejo. Takoj po odcepitvi se ne bo zgodilo nič, resnično bomo samostojni šele, ko bomo vrnili dolgove.«

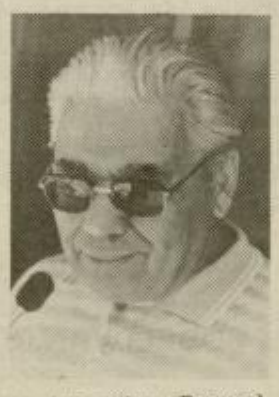

Darko Jugović, 20 let, vojak: »Verjamem, da ne bo nobenih težav. Doslej jih ni bilo, pa jih tudi v prihodnje ne bo... V vojski je vse normalno, nimamo težav. Vsi smo ljudje. Upam, da se bo vse izteklo tako, da bo za vse ljudi najboljše.«

Josip Silvar, 28 let, voznik: »Takoj se seveda ne bo nič spremenilo. Verjetno pa se bo čez nekaj časa stanje izboljšalo. Zdaj ne bomo več delali za to, da bi denar pošiljali v ‚bratske republike.'«

Bojan Domenik, 20 let, študent: »Slabše bo. Zdaj se politiki po neumnem prepirajo zaradi zastav. Politiki bi se morali razumeti, biti sklepčni, tako pa... Upam, da bo nekoč bolje za vse ljudi.«

Alojz Borlak, 58 let, spajalec kovin: »Ne vem, kakšna bo Slovenija, če se bomo odcepili, bolje nam bo, če se bomo osamosvojili. Dve leti bo težko, a bo potem dobro... Še najbolj mi je všeč, ker bo denar zdaj ostajal pri nas, ne bomo ga več pošiljali v ‚bratske republike'.

NINA-MARUSKA SEDLAR
Foto: EDO EINSPIELER

TRAČ nice !

Kljub dobrim zvezam v akademskih krogih nam še vedno ni uspelo izvrtati, s čim si je gospod Vito Pukl zaslužil naziv doktorja, s katerim ga je pred dnevi okitil slovenski dnevnik. Borci njegovega kalibra so včasih doktorirali v Kumrovcu, danes pa...

Komandant zahodnoštajerskih teritorialcev in celjski poslanec Viki Kranjc je prišel na zasedanje skupščine v novi uniformi in z dvema telesnima stražarjema v civilu. Za uniformo je požel komplimente celo med zelenimi. Nikakor pa si pohvale ne zaslužita njegova varnostnika. Iz skupščinske stavbe, kjer sta budno čakala svojega strateško pomembnega šefa, ju je namreč nagnal-občinski hišnik! Fanta mu nista znala (smela!) razložiti, kdo sta in kaj tam počneta. Hvalabogu, komandanta nam vseeno nisi ukradli!

Šentjurski župan Franc Kovač je v nekem pogovoru nakazal možnost, da bo skočil skozi okno svoje pisarne (le-ta je v drugem nadstropju). Šentjurčani zdaj z zanimanjem čakajo, kaj bo: ali bo prej skočil župan ali bo prej padel premier Grdina...

Na zadnji seji celjske občinske skupščine ni bilo poslanca in ministra Silvestra Drevenška. Zlobni jeziki so že pohiteli z natolcevanjem, češ da g. Drevenšek tokrat za spremembo ni zamenjal stranke, temveč kar občino! Nekateri Demosovi veljaki, ki so nasedli tem govoricam, so menda že dali za mašo...

Potem, ko so tik pred pričetkom tekmovanja konjenikov za pokal Alpe Adria v Gotovljah spodnesli pričakovanega gosta Jorga Heiderja, deželnega glavarja avstrijske Koroške in ko ni bilo še bolj pričakovanega podpredsednika slovenske vlade Andreja Ocvirka je častno tribuno v največji meri zavzel Grega Volk, predsednik domačega kluba.

Šentjurski socialisti so po večmesečnem mrtvilu spet močno oživili strankarsko aktivnost. Njihov predsednik Ludvik Mastnak je »zrihtal« cvetlično ikebano za otvoritev Ipavčevih dnevov...

Republiška parlamentarna komisija za volitve in imenovanja že nekaj dni ni zminirala nobenega sodnika. Razlog za ta nenadni zastoj v njeni aktivnosti je objektiven: zmanjkalo je sodnikov! No, no gospodje selektorji, tako hitro pa ne gre obupat! Saj so tu še nogometni sodniki, pa rokometni, pa...

Zelenemu Vanetu Gošniku nikakor ne gre v glavo, kako so lahko lokalni kadri bolj trdoživi kot tisti v Ljubljani. Medtem ko v Svetu RTV z levo roko odstavlja in nastavlja televizijske šefe po svojem okusu, mu nikakor ne uspe odžagati »navadnega« velenjskega župana. Po proslulem naskoku na zadnji seji občinske skupščine je začel (od jeze) zeleni Vane resno dvomiti v svoje sposobnosti in je protestno zapustil sejo. Župan Semečnik pa v jok in na drevo...

Krajnci imajo težave s Štajerci. Zadnjič smo zapisali, da ima Mirko Krajnc težave s prenosom kapitala v Štajersko banko. Danes pa ugotavljamo, da je žalski premier Boris Krajnc s strahom pričakoval, kdaj ga bodo vprašali, koliko je žalski izvršni svet vložil v Štajersko banko.

Potem, ko je dolgoletni direktor žalske Name Dolfe Naraks uspešno spravil pod streho še eno veliko investicijo v obliki grosista, se je pred »staro« zastavo še zadnjič prijel za listnico in pomislil na dobre stare čase...

O dobrih starih časih je razmišljal tudi direktor zdravilišča Dobrna Stane Bizjak, ki mu je nostalgijo pričarala razstava starih fotografij mojstra Pelikana v muzeju novejše zgodovine v Celju. Fotografije so namreč polne zadovoljnih turistov, pa še celo beograjska Politika je takrat pisala o Slovencih vse najbolje.

Ob kresanju mnenj v celjskem izvršnem svetu, kako se naj v prihodnje imenuje osnovna šola Frana Roša je občinski finančnik Žarko Mrovlje zavzdihnil: »Saj nam Fran Roš ne bo zameril, če zbrišemo njegovo ime s pročelja šole.« V skupščinskih klopeh pa je Borut Alujević (LDS) opozoril, da se je treba preimenovanja šol lotiti s temeljitim premislekom, saj tudi »sv. Peter in sv. Pavel nista za vse večne čase«. Upajmo, da bo vsaj Celje ostalo Celje, pa čeprav Knežje mesto.

Da rokovanje s čisto navadno »trotl-kamero« ne sodi v politiko, ampak je že bolj tehnične narave, je v soboto na Gričku spoznala Liljana Čož (Mlada iniciativa pri SDZ). Po dolgotrajnem usklajevanju o tem, ali ima narobe obrnjen foto-aparat ali je narobe vstavljen film, je s pomočjo strankarskih kolegov ugotovila, da je tudi na trotl kameri potrebno pritisniti na gumb, če hočeš »videti ptičko«.

Kako hitro se spreminjajo pravila parlamentarnega turnirja v malem nogometu, je najbolj nazorno kazal Miro Gradič (SDZ). Če se je v začetku še pritoževal, da je potrebno turnir razglasiti za neregularnega, (ker je Željko Cigler – SDP kar med tekmo sprejemal nove člane v stranko), je že po drugi tekmi ugotovil, da se to tako ali tako ne splača. Svoje sporočilo organizatorjem je spremenil v: »Važno je sodelovati, ne zmagati«. In res, SDZ – Mlin je sodelovala brez osvojene točke in brez zabitega gola ter pristala na odličnem četrtem, zadnjem mestu.

Čisto gladko pa ni šlo tudi SDP, čeprav so bili okrepljeni z ženskami in 9-letnim fantičem. Na koncu so pristali na 2. mestu, strankarski prvak Željko Cigler pa je sprva še urejal stvari na igrišču z nasveti neodvisnemu sodstvu – »Ven, ven ga vrž« – a je kmalu spoznal, da ne bo šlo čisto po njegovem. »Je že tako, da nismo več na oblasti,« je žalostno ugotovil. Pri tem pa vseeno zadovoljno razglašal, da pomeni rezultat 2:3 z zmagovalnimi Zelenimi kovanje bodoče koalicije.

Mogoče pa je v tem le zrno resnice, saj so Zeleni Celja za minuli torek večer sklicali sejo izvršilnega odbora stranke, na kateri so govorili o izstopu iz vladajoče koalicije Demosa. Turnirja na Gričku se je, sicer z zamudo, udeležil tudi Jožef Jarh – neravnatelj.

V zadnji številki Savinjčana smo prebrali, da mesečnik julija ne bo izšel zaradi proračunske suše. Verjetno temu ni tako, saj je junijska številka polna plačanih reklam, ki dajejo določen denar. Razlog bo verjetno v tem, da je odgovornega urednika ugriznil pes in je v bolniški, v naslednjih dneh pa bo preveč zaposlen z Žalsko nočjo in bo moral pozabiti na Savinjčana. Nekateri v Žalcu pravijo, da je pes ugriznil predsednika sveta KS Žalec. Kdo ve, kje je resnica?

Kaže, da imajo Celjani samo škodo, ker je z direktorskega mesta v Zdravstvenem centru že pred leti odš... Berni Strmčnik. Celjska ni... nišnica še danes ni zgra... na Obali, kamor je odš... so zgradili po besedah d... neta Koširja, namestni... publiške sekretarke za ... stveno in socialno va... »prepotentno bolnišni... katero Obala noče pre... ustanoviteljstva.« Za tis... ne bodo priznali očetov... bomo preko republike ... vali vsi, pa čeprav »očet... bro poznamo in se ... s svojim »otrokom«... hvalil.

Iz dobro obveščenih ... smo izvedeli, da Lojzka ... zapušča delovno mesto ... kadrovske službe v Uni... odhaja na Roglo. Ko sm... cembra objavili njen odh... novo delovno mesto na ... smo naivno verjeli, da b... mo po sebi pomeni izp... ene izmed stavkovnih ... delavcev, da torej zapus... dilno mesto v upravi. A... vztrajnostni tokovi so ... škem koncu očitno hudi... ni, gospa Šprajčeva pa ... vztrajnosti tudi poznam...

Mozirska občina bo ... brez družbenega pravob... ca samoupravljanja. Te ... z gotovostjo napoved... Mozirjani niso zado... z delom Edvarda Centri... se preveč vleče za vele... stran, pristojen pa je ... občini. Glede na to, da ... moupravljanje že dav... šlo v pokoj, bo to najbr... ral storiti tudi Centri... v mozirski občini. Sicer ... vse znano po jutrišnjem ... danju poslancev v obč... skupščini.

Glavni akter propagan... filma o Golteh Borut Al... je že mogoče užival na s... nju. Prepričani pa smo ... vstopil v Kompasovo po... nico, kot je nakazoval ... tek, še najmanj pa je ... poslovalnico odkril v Mo...

Premier Mirko Krajnc ... lje bo imelo garažno hi... naj stane, kar hoče!«

Samostojni svetoval... prostorsko planiranje ... Tomaž M. Jeglič: *»Ram...*

Edini, ki so se bili po končanem parlamentarnem turnirju v malem nogometu na celjskem Gričku pripravljeni fotografirati pred panojem LDS (sicer organizator srečanja), so bili zmagovalci – ekipa Zelenih. Ob njih vidimo še nekaj na pol golih, utrujenih in izmučenih liberalnih-demokratov.

Premier Krajnc: *»Malo bo treba še preučiti luknje v ... in prostorskih dokumentih, pa bo.«*

Jeglič: *»Čisto lahko ne bo, ampak se bom potrudil.«*

Premier Krajnc: *»Je po objavljenem razpisu vse ... z mojimi načrti?«*

Jeglič: *»Mislim, da nam bo uspelo.«*

zavarovalnica triglav d.d.
OBMOČNA ENOTA CELJE

Zavarovalnica Triglav bo s 1. julijem 1991 **znižala premijske stopnje za požarno zavarovanje za 25%.** Znižanje je posledica ugodnih rezultatov, ki smo jih dosegli v preteklih letih.

Z omenjenim znižanjem želimo omogočiti čim boljšo zavarovanost vaših stanovanjskih in počitniških hiš, garaž, lop, etažnih delov, obrtnih in drugih poslovnih prostorov, kmetijskih gospodarstev, muzejev, razstav, sejmov, skladišč, igrišč, kakor tudi vse opreme oz. zalog v njih.

S požarnim zavarovanjem so naštete stvari zavarovane pred naslednjimi nevarnostmi: požar, strela, eksplozija, vihar, toča, udarec lastnega motornega vozila ali delovnega stroja, padec letala, manifestacije in demonstracije. Dodatno jih lahko zavarujete pred nevarnostmi izlitja vode, poplave, zemeljskega in snežnega plazu ter odtrganja zemljišča.

Pred odhodom na dopust ne pozabite na varnost vašega doma, ki vam jo omogoča **stanovanjsko zavarovanje.** Naj omenimo, da to zavarovanje med drugim krije tudi rop izven stanovanja, navadno tatvino, vlomsko tatvino gotovine, vrednostnih papirjev ipd.

KER ŽIVLJENJE POTREBUJE VARNOST

lesnina
veletrgovina

Notranja trgovina na debelo p.o.,
Ljubljana, Parmova 83

Naša dejavnost je trgovina na debelo na področju pohištva, blaga in repromaterialov za industrijo in široko potrošnjo

ŽELITE POSTATI NAŠ POSLOVNI PARTNER?

Z željo, da bi se z vami še bolj uveljavili v vašem kraju vas

VABIMO K SODELOVANJU

Pri tem vam nudimo:
– pravico do uporabe blagovne znamke in poslovno znanje,
– pomoč pri organiziranju in opremi trgovine,
– oskrbo z blagom,
– sodelovanje v reklamnih akcijah.

Od vas pričakujemo:
– da ste samostojni obrtnik oz. lastnik podjetja s trgovinsko dejavnostjo,
– da imate v lasti ali najemu ustrezen prodajni prostor.

Ponudbe naslovite na naslov LESNINA VELETRGOVINA Ljubljana, Parmova 53, informacije po tel. 061/312-327

Ob popolni blokadi preživimo tri mesece

Tako napoveduje Vitodrag Puki, podpredsednik slovenske skupščine

Slovenija je razglasila samostojnost in suverenost. Do tega dneva je politična tempe-ratura naraščala tako med prebivalstvom, ki se je za to izreklo na decembrskem plebiscitu, kot pri oblasti, ki se je zavezala, da bo odločitev ljudi uresničila v šestih mesecih. Da bi preverili razpoloženje v vrhu in izvedeli s kakšno prtljago samostojnosti smo krenili v svojo novo suvereno državo, je bil naš sogovornikVitodrag Pukl,podpred-sednik slovenske skupščine in podpredsednik republiške ustavne komisije.

Kakšen bo položaj po 25. juniju, kako bodo sedaj tekla pogajanja?

Pogajanja naj bi se nadaljevala tako z republikami kot s centrom. Če bo takrat obli-kovano predsedstvo Jugoslavije na zakonit način, bo lahko posredovalo predsedstvo. Veliko je še vprašanj, ki jih je potrebno rešiti s centrom, čeprav v bistvu ne priznamo centralnih organov. Dejstvo pa je, da so in da imajo svojo ingerenco in če hočemo doseči določene učinke pri razdruževanju in osamosvajanju, moramo pač biti pragmatiki. Razgovori se bodo nadaljevali, a da bomo nanje šli s pozicije samostojne in suverene države. Pogovarjali se bomo o premoženjskih zadevah, tržišču, plačevanju itn. in seveda tudi o bodoči usodi republik na teritoriju Jugoslavije. Menimo, da ni nobenega razloga, da ne bi našli načina, ki bi nas gospodarsko in drugače povezoval z drugimi republikami kot samostojnimi državami.

Kakšna pa je pripravljenost drugih republik na pogajanja. Center je končno pristal, Črna gora pa pojma razdružitev sploh ne priznava.

Najbolj pomembno bo, kakšno stališče bosta zavzeli Srbija in Črna gora. Če ti dve republiki ne pristaneta na dogovarjanje v smislu ekonomske zveze oziroma neke vrste ohlapne konfederacije, potem je iluzorno pričakovati, da bi ostale republike lahko takšno zvezo ustvarile, čeprav si recimo BiH in Makedonija želita takšno bodočo obliko sožitja. Srbija in Črna gora s svojo tehno, vojaško in ekonomsko močjo sta odločilna, ki bo pač narekovala druge rešitve jugoslovanskega problema. Pri tem tudi računamo na določen pritisk Evropske skupnosti in ZDA in sicer v pozitivnem smislu, da bi ti dve repuliki odstopili od svojega togega in trdega stališča in da bi nacionalni problem začeli reševati na sodoben način, v skladu s kulturno in civilizacijsko stopnjo, kot je človeštvo danes doseglo, ne pa v smislu romantičnih idealov 18. oziroma 19. stoletja.

Kakšen je bil odziv na slovensko ponudbo za razmejitev medsebojnih pravic in obveznosti iz dosedanjega skupnega življenja?

Spodbudno je, da je zvezna skupščina začela naš predlog obravnavati v rednem postopku. Zadnja dogajanja kažejo, da se bomo lahko lotili konkretnih dogovorov. Konkreten odgovor smo dobili samo od Hrvaške, znano pa je tudi, da BiH in Makedonija zastopata nekakšen kompromisni predlog, ki je rezultat njihovega položaja v današnji Jugoslaviji in njihovega videnja bodoče ureditve. Ne bi mogel reči, da ti republiki ne bi soglašali z načinom razdruževanja. Treba pa je upoštevati realnost, v kateri se nahajata, iščeta pač način, ki bi po mnenju obeh republik bil sprejemljiv za ostale, kar pa žal ni.

Kaj pa odnosi z JLA? Šušlja se, da naj bi Slovenija malo popustila in delno omilila moratorij in v določeni kvoti spet pošiljala slovenske fante v JLA. Je to res?

Takih odstopanj si Slovenija ne more dovoliti, po ustavnih amandmajih, kot po zakonu, ki smo ga sprejeli. To bi bilo pravzaprav nezakonito. Verjetno gre za napačno razumevanje v javnosti: menimo, da bi v prehodnem obdobju do treh let bil pri nas del enot JLA in da bi lahko bile nacionalnemu čisto sestavljene iz Slovencev. V takem primeru bi naši fantje še lahko služili v enotah JLA, če bi bile to enote pod slovenskim poveljstvom, s slovenskim jezikom, kjer bi se seveda služilo 7 mesecev. Gre verjetno za napačno razumevanje naše alternativne ponudbe.

Vendarle obstajajo tudi pesimistične variante kot odgovor na slovensko osamosvojitev. Kaj bi se lahko zgodilo v primeru blokade, v primeru zapore trga in drugih ukrepov s strani preostalega dela Jugoslavije?

Gotovo lahko pride tudi do takih možnosti. Vlada in skupščina sta to upoštevali in za take primere imamo pripravljene posebne scenarije. V najtemnejši varianti, ko bi prišlo do popolne zapore trga, prometa in

drugega z ostalo Jugoslavijo, kar se nam pa zdi absolutno nemogoče, je Slovenija pripravljena, da preživi v takih okoliščinah najmanj tri mesece. Ampak, dvomim, da bo do tega prišlo.

Kaj pa manj temni scenariji, pa še vedno neugodni?

Menimo, da bi kvečjemu lahko prišlo do začasnega pretrganja blagovnih tokov s Srbijo in Črno goro, vendar tudi o tem dvomimo, ker je gospodarstvo vendarle medsebojno povezano. Lahko pa pride do manjših motenj, te pa niso tako velike, da bi bistveno vplivale na sam položaj Slovenije. Šlo bo bolj za vsebinska vprašanja reševanja medsebojnih odnosov, trgovskih, gibanja blaga, delavcev in način plačevanja. Ne moremo pristati na to, da bi z ostalim delom Jugoslavije imeli enoten monetarni sistem. Od srbskega in črnogorskega vdora v monetarni sistem je očitno dvomiti v to, da bi kakršenkoli skupni monetarni sistem bil zdrav in da bi Narodna banka pošteno ravnala z emisijskim denarjem. Tak monetarni sistem bi po našem mnenju že na samem začetku bil okužen z virusom inflacije in nestabilnosti.

V svojem zdaj že znamenitem govoru pred poslanci, je bil finančni minister Šešok nekoliko drugačnega mnenja. Minister je dejal, da trenutno še nismo pripravljeni na lastno valuto, da bi potrebovali 8 do 12 mesecev in da zato potrebujemo podlago 1,2 milijarde dolarjev.

Minister Šešok je nekoliko pesimistično in subjektivno ocenjeval okoliščine. Te so se v teh dneh spremenile. Nisem dejal, da bi takoj 26. prešli na lastni monetarni sistem, povedal sem samo, da se bomo morali zavarovati na nek način, morda s primerjalno valuto za prehodno obdobje, da pa je nujno in neizogibno, da bomo prišli do lastne narodne banke, emisije in finančnega poslovanja.

Kdaj bi se to lahko zgodilo?

Ekonomisti menijo, da je to treba storiti čimprej, gre za vprašanje mesecev. Gledali bomo, da ta rok skrajšamo, kolikor se le da. Sistem plačevanja in monetarni sistem nista odvisna samo od nas. Ko bomo razglasili samostojnost in neodvisnost, lahko pričakujemo reakcijo Narodne banke Jugoslavije, ki bi enostavno ne priznavala njihovega denarja, se pravi dinarja kot plačilnega sredstva. Tu lahko pride do precejšnjih zapletov. Z nekaterimi republikami bi potem morali proučiti sistem medsebojnega plačevanja, ki bi najprej temeljil na nekakšnem kliringu, dokler se ne bi dogovorili za monetarni sistem. V tem vidim večje težave, kot pa da bi nas preostali del Jugoslavije trgovinsko blokiral.

Kaj bo z mejo s Hrvaško?

O tem se intenzivno dogovarjamo. Gre pravzaprav za dve opciji. Če bo republika Hrvaška, kar verjamemo, da bo, tudi razglasila samostojnost in suverenost, se ta meja do ostanka Jugoslavije premakne na hrvaški jug. V tem primeru meja med Slovenijo in Hrvaško sploh ne bi bila prava meja, ampak bi bilo tako kot do sedaj, brez mejnih prehodov, morda bi opravljali le nekatere carinske storitve. Če pa bi Hrvaška ostala v federaciji, pa postane naša meja s Hrvaško meja z ostankom Jugoslavije in bi jo potem morali urediti kot meddržavno, z mejnimi prehodi, carinsko službo ipd.

Slovenija je razglasila samostojnost in suverenost. Ali imamo sedaj vse zakone, ki so potrebni za samostojno življenje države?

Zakoni, ki so potrebni za osamosvojitev so že sprejeti. Včeraj pa smo sprejeli ustavni zakon, ustavni akt, s katerim smo proglasili, da je Slovenija popolno suverena in samostojna in da prevzema vse funkcije federacije na svojem ozemlju. Sprejeli smo zakon o narodni banki, zakon o državljanstvu, zakon o carinski službi itn, pri večini teh zakonov pa nismo določili kdaj stopijo v veljavo, včeraj pa smo določili tudi to. S tem je zaključena zakonska, pravna osnova osamosvojitve, sedaj sledijo dejanja, prevzem kontrole na mejah itn.

Kdaj lahko pričakujemo prva mednarodna priznanja nove samostojne države Slovenije?

To je zelo težko reči. Poslali smo (bomo) obvestila v vse države s prošnjo za priznanje. Menimo, da se je v zadnjem času ta klima izredno spremenila nam v korist, zlasti ko smo dopovedali svetu, da se z osamosvojitvijo in suverenostjo ne mislimo »zaplankati« v Slovenijo in da se bomo še naprej dogovarjali z narodi in republikami o bodočem sožitju na tem ozemlju. Nimamo nobenih zadržkov za ekonomsko povezavo z drugimi republikami po vzoru na Evropsko skupnost. Gre za tesne povezave, ki popolnoma zadostujejo v sedanjem modernem svetu za obstoj jugoslovanskih republik in kot taki bi lahko mirno dobili pomoč od zahoda, ki jo nujno potrebujemo vsi in se tudi vključili v življenje Evrope.

Ste dobili kakšna neformalna zagotovila konkretnih držav, ki bi bile prve pripravljene priznati Slovenijo?

Težko je govoriti o zagotovilih. Veliko smo se pogovarjali, zlasti s sedanjimi državami, ne morem pa reči, da smo dobili kakršnakoli formalna ali neformalna zagotovila. Bilo bi nepošteno, da bi katerikoli od nas to povedal. Pričakujemo pa, da nas bodo države priznale.

Ali nedavni spori v vladi pomenijo, da so tej vladi šteti dnevi? Ali bomo po osamosvojitvi dobili novo vlado?

Lahko povem svoje osebno mnenje. Po mojem vlada ni tako nestabilna, kot je izgledalo ob teh sporih. Gre za stabilno vlado, večina ministrov je zelo sposobnih. Premalo je bilo povedanega, kaj je oblast dejansko naredila. V medijih so bile v glavnem kritike, gre pa za ogromno delo, ki je zahtevalo od vsakega v vladi 15 do 18 ur dela na dan, že eno leto. Kake druge rešitve pa v bistvu ni. Opozicija sama vlade nikakor ne bi prevzela, v tem času je najlažje biti opozicija. V vladi tudi ne bi sodelovala, ker v teh časih odgovornosti za operativno vodstvo ne bi hotela prevzeti.

V Demosu smo obsojeni na politično sodelovanje, dokler ne rešimo osnovnih ciljev: osamosvojitve, suverenosti, oživitve gospodarstva in da ob vsem tem ohranimo demokracijo. Tej vladi niso šteti dnevi, lahko pa se zgodi, da bo prišlo do večjih personalnih sprememb.

V novo državo gremo s staro ustavo, dopolnjeno z amandmaji. Kje je največ vzrokov, da v novi državi še ne bomo imeli nove ustave?

Pri petih vprašanjih še ni prišlo do soglasja. Strokovna komisija je potem pripravila osnutek z alternativami. Na predzadnji seji ustavne komisije pa je predsednik Bučar menil, da je ta ustava nekoliko pomanjkljiva, preobširna, da so v njej stvari, ki ne spadajo v moderno ustavo. Mnenje strank je drugačno.

Zato smo sestavili koordinacijsko komisijo, ki jo sestavljajo po en predstavnik iz vsake stranke in skupine strokovnjakov, ki bo v najkrajšem času skušala revidirati in uskladiti sporne točke. Nesoglasja so še glede same preambule, sporna je sintagma o svetosti življenja in sklicevanje na večstoletni narodnoosvobodilni boj slovenskega naroda. Delno je nesporazum še o pravici ženske, da sama odloči o rojstvu otroka. V obeh primerih gre pričakovati, da bomo dosegli sporazum brez velikih problemov. Težje pa bo pri organizaciji parlamenta, ali enodomni ali dvodomni in regionalnem zastopstvu, še težje pa je glede same regionalizacije Slovenije. Gre za dva različna koncepta: sem pristaš, da naj regionalna samouprava bo, ampak naj raste organsko, iz interesa in dogovora občin. Te bi prevzemale ustrezne državne funkcije, ki bi jih država odstopila.

Po drugem konceptu pa naj bi z ustavo bile določene regije, ki bi že imele državno funkcijo od svojih mini parlamentov, ki bi same odločale o nekaterih lokalnih zadevah. Menim, da je Slovenija nekoliko premala za tako organizacijo, ki bi bila predraga in neučinkovita. Tu bo izredno težko priti do sporazuma. In kot zadnje je še vprašanje vojske. Nekatere stranke, ki ne morejo uveljaviti svojih stališč celo menijo, da bi se morali o nekaterih vprašanjih izreči na referendumu. Menim, da to ni potrebno, da se ustava tako ne sprejema. To je preveč negotova pot in vprašanja so tako zapletena, da tudi z referendumom ne bi dobili prave volje ljudi, zato je treba to politično rešiti med strankami.

Kdaj bi potem ustava lahko bila sprejeta?

Navedena sporna vprašanja utegnejo to še zavleči, no računamo, da bi novo ustavo lahko dobili konec julija ali avgusta.

Ali to pomeni tudi razpis novih volitev?

Najprej je treba sprejeti zakon o izvedbi ustave in volilni zakon, pri tem je tudi pričakovati precej trdo usklajevanje.

Lahko napoveste čas novih volitev?

Lahko povem samo svoje mnenje. Po sprejemu ustave bi lahko bile nove volitve v 8 do 12 mesecih.

ROBERT GORJANC

Slovensko Ljudsko Gledališče Celje

Šlandrov trg 5 63000 Celje p. p. 5

VPISUJE ABONMA ZA SEZONO 91/92:

Mihail Bulgakov: *ŠKRLATNI OTOK*
režija Katarina Pegan
Peter Shaffer: *ČRNA KOMEDIJA*
režija Vinko Möderndorfer
Sue Townsend: *SKRIVNI DNEVNIK JADRANA KRTA*
režija Duša Škof
Roger Vitrac: *VICTOR ALI OTROCI NA OBLASTI*
režija Franci Križaj
Charles Marowitz: *SCHERLOCKOV ZADNJI PRIMER*
režija Jaša Jamnik
Friedrich Schiller: *RAZBOJNIKI*
režija Robert Raponja
Edward Albee: *KDO SE BOJI VIRGINIE WOOLF?*
režija Barbara Hieng
abonmajsko gostovanje Prešernovega gledališča iz Kranja.

PREDVPIS ABONMAJA V JUNIJU. VABLJENI!

Mimikrija parlamentarne demokracije

»Najraje bi bil samo državljan in sedaj kot republiški poslanec samo človek, ki bi se lahko opredeljeval za najboljše rešitve na osnovi objektivnih argumentov. Zato najraje ne bi bil v nobeni stranki. Vezati se za neko stranko pomeni sprejemati njene dobre in tudi njene slabe inačice.«

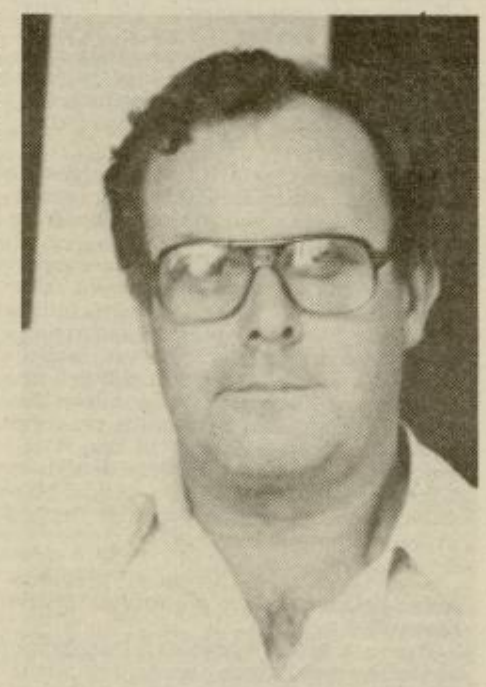

Darko Bizjak je uspešen gospodarstvenik v vlogi generalnega direktorja Zdravilišča Rogaška Slatina. Za sabo ima tudi bogato politično udejstvovanje, ko je znal v šmarski občinski politični prostor spretno vnašati elemente pluralizma in demokratičnosti. Kot predsedniku občinske skupščine mu je to uspevalo v času, ki drugače mislečim ni bil naklonjen. Kljub mnogim razočaranjem ni dal iz rok partijske knjižice. Danes je član stranke prenoviteljev in poslanec v zboru združenega dela slovenske skupščine. Ker ga je za poslanca izbralo slovensko turistično gospodarstvo, mu niti na misel ne pride, da bi to zaupanje strankarsko barval ali ga celo zlorabljal. Zato smo Darka Bizjaka, nekaj dni pred osamosvojitvenim datumom, nagovorili, naj nam pripoveduje o izkušnjah, ki jih v skupščinskih poslanskih klopeh doživlja kot poslanec, gospodarstvenik in kot državljan.

Po uspelem plebiscitu smo se Slovenci že videli v obljubljeni deželi in že začeli odštevati mesece in tedne, ko naj bi nastopil tisti zveličavni datum, ko se bo naenkrat dvignila osamosvojitvena zapornica. Odštevanje zadnjih tednov in dni je resda malo manj evforično, a še vedno v velikem pričakovanju. Kar precej pa je ljudi, ki so v tem trenutku razočarani. Je razočaranje upravičeno?

Vsako ločevanje je boleče. Če se samo zakonca ločita, traja včasih leto ali več, predno razrešita vse medsebojne odnose in obveznosti. Zakon, ki ga mi živimo, pa je še dosti bolj kompliciran in traja že dobrih sedemdeset let. Nikoli nisem imel iluzij, da se bo z nekim datumom, najmanj pa v šestih mesecih vse pripravilo in uredilo tako, da bi lahko rekli, zdaj smo pa samostojna država. Mislim, da je bilo po plebiscitu zares veliko preveč evforije in na nek način tudi zavajanja Slovencev. Ker je bil osamosvojitveni datum tako fiksno določen, so si ljudje predstavljali, da bomo, kot bi odrezal, postali samostojna država z vsemi potrebnim atributi, kot so vojska, carina, meje in podobno. Stvari pa niso tako preproste. Mi smo se osamosvojili, izrazili suverenost s plebiscitom, in s tem je bilo opravljeno veliko dejanje. Vse ostalo je le izvajanje, izpeljava tega dejanja, in formalnosti, ki so za to potrebne. Pričakovati zdaj spet neke velike dogodke je nesmisel. Saj vemo iz svetovne prakse, da se posamezne tovrstne reorganizacije planirajo na več let. Kar se zavajanja tiče, pa tole: na plebiscitu se je slovenski narod odločil za suverenost, istočasno pa je ta narod sprejel tisto znano pismo o nameri. Takrat smo ponudili roko ostalim jugoslovanskim narodom, pa tudi drugim, zato, da bi se na novo uredili naši medsebojni odnosi. Takrat se nismo odločali za odcepitev, vsaj ne definitivno in ne za vsako ceno. No, zdaj se stvari odvijajo malo v drugo smer. Nekateri, tudi v skupščini, predvsem pa v posameznih strankah, trdijo, da je bil ta plebiscit v bistvu zahteva po odcepitvi, po postavitvi meje z Balkanom. Ti ljudje so ozki, ne vidijo vseh dimenzij problema in stvari zelo poenostavljajo. Suverenost že, toda ne na škodo državljanov. Ob praktičnem primeru naj povem, kakšni problemi bi nastali, če bi s Hrvaško vzpostavili državno mejo na obeh straneh: od 1200 delavcev v našem podjetju se jih 300 vsak dan vozi na delo iz sosednje republike, v steklarni je delavcev iz Hrvaške še več. Na drugi strani medrepubliške meje je tovarna Straža, kamor se vsak dan vozi 600 Slovencev. Tu so zgrajeni pristni medčloveški mostovi, to je reka življenja, ki teče nemoteno že dolga desetletja. To niso stvari, ki bi se dale rešiti ali prekiniti kar z administrativnim ukrepom.

Kje so po vašem glavni razlogi, da se je plebiscitarna odločitev o suverenosti marsikje sprevrgla v odcepitvene težnje?

Gre za objektivni razlog, za obnašanje Srbije, ki vztrajno rine v svojo smer in ne kaže nobenega znaka za kakšen kompromis. Vsi ostali narodi, ki bi bili pripravljeni vzpostaviti neke medsebojne odnose, so nemočni, ko se postavi Milošević s svojim musolinijevskim, dogmatičnim obnašanjem in vsak razgovor v bistvu blokira. To pa rojeva ogorčenje, odpor. Tu bi bila potrebna tudi nekoliko večja strpnost Slovenije oziroma tistih skrajnežev, ki stvari zaostrujejo. Slabo uslugo delajo vzdušju na Balkanu in posameznim narodom tisti, ki odnose zaostrujejo in se pri tem delajo junake. Za mitno rešitev bi kazalo tudi odstopiti od kakega principa, zato, da na drugi strani pridobimo prednosti z drugačno organizacijo jugoslovanske skupnosti. V mislih bi morali imeti vodilo, da se je treba tolerantno pogovarjati tudi s sovražnikom, kaj šele z ljudmi, ki ti ponujajo roko.

Preseliva se v slovenski parlament. Kako doživljate procese osamosvajanja kot poslanec?

V skupščini je prisoten močen pritisk poslancev in, predpostavljam, tudi volilne baze, da izvršni svet po najkrajšem postopku spelje vse procese, da se zadeve razčistijo in da se vzpostavi suverenost države Slovenije. Si pa poslanci različno predstavljajo, kaj suverenost je. Mislim, da tisti, ki stvari poenostavljajo, delajo strašansko škodo parlamentarnemu sožitju. To se je videlo pred kratkim, ko je bilo treba glasovati o simbolih, konkretno o državni zastavi in grbu. Četudi glasovanje v prvi fazi ni dalo rezultata, bi se stvari lahko ugodno razpletle, če se v razpravo ne bi vključil poslanec liberalnodemokratske stranke s pripombo, da je bila pri tem zapostavljena stroka in da sta ta simbola, iz estetskih in drugih razlogov problematična. A je šlo le za opozorilo, da je bila stroka odrinjena. Na to opozorilo se je nekulturno odzval poslanec vladajoče koalicije gospod Presiček, ki je izjavil, da je z zvezdo konec in da je bilo pod kljukastim križem in pod zvezdo na svetu največ žrtev. Tako surovo reagiranje je pri mnogih izzvalo ogorčenje. V tistem trenutku bi bilo modro, ko bi vstal nekdo iz vrst koalicije in temu poslancu lepo povedal, da se tako ne obnaša. Ostalo bi pri oceni, da gre za konstrukt posameznika oziroma njegove pokvarjene glave. Žal so bili vsi tiho. Takšni skrajneži naredijo toliko škode, da bi se v bodoče splačalo, če bi jih njihova stranka zdisciplinirala. Nič pa nimam proti, če se gremo, kdo je boljši in kdo ima boljši predlog. To je demokracija, ne pa, da nekdo bruha žveplo in ogenj na nekaj, kar je štirideset let pomenilo simbol te države. Zelo lepo je ob tem povedal nek zdravnik, poslanec iz Slovenj Gradca, ko je dejal: saj vem, da moramo menjati simbole, a ob tem dajmo ta naš prejšnji simbol spoštljivo v arhiv in naj tam dobi svoje mesto.

Kako se v skupščini počutite v opozicijski koži?

Pošteno moram povedati, da se zaradi nekaterih skrajnežev človek slabo počuti in si ne upa povedati svojega mnenja. Tudi jaz ne. Se raje ugriznem v jezik v bojazni, da bodo skočili po meni in me obsodili za izdajalca. Mirno lahko rečem, da vzdušje v slovenskem parlamentu ni demokratično. Demokracijo sem si drugače predstavljal. Moti me tudi to, da se skuša z raznimi mahinacijami in enostranskimi informacijami zavajati poslance, da bi potem, v prepričanju, da ravnajo prav, izglasovali nekaj, kar se v končni fazi pokaže kot povsem drugačno od predstavljenega. Takšna, sicer obrobna zadeva, je bila razprava o plačah republiških funkcionarjev in delavcev v državni upravi. Na mizo smo dobili analitične podatke, ki sploh niso bili primerljivi. In tako je izpadlo, da naj bi imel predsednik slovenskega Predsedstva 16 tisočakov mesečne plače, direktor X pa kar 70 tisoč dinarjev. Zakaj to, saj poslanci vendar nismo po kisli župi priplavali! Takšne stvari rojevajo odpor. Zavajanje vedno rodi ogorčenje. Če poslancem, lastnemu parlamentu ne zaupamo, kakšna je potem ta demokracija, se sprašujem. Odkrita beseda vedno pravo mesto najde. Tipičen primer za to je minister Šešok, ki nam je v obraz povedal, kje smo, in nas postavil na trdna tla, pa mu tega ni nihče zameril, celo pridobil je ugled in zaupanje.

Minister Šešok nam je med drugim povedal, da na dan »D« ne bomo imeli lastnega denarja. Kaj menite Vi o lastni slovenski valuti?

Moram reči, da sem na tem področju čisti laik. Tiskati, kovati denar, tako kot so ga včasih grofje in v srednjem veku tu in tam kakšen mogočen kmet, ni tako preprosta stvar. Meni na primer, ni čisto jasno, kaj mislijo z boni. Ali ge za takšne bone, s katerimi smo, še ne tako davno, kupovali bencin, ali pa morda za bone ali pike i[illegible] kmalu po vojni? O bonih se tudi [illegible] nihče pa natančno ne pojasni, kakšn[illegible] cijo bo imel ta vrednostni papir. Sic[illegible] važno, kako se denar imenuje, pom[illegible] je, da ima čvrsto pozicijo. Danes p[illegible] ki izvaža, prejema plačilo v devizah [illegible] malno bi bilo, da bi lahko v dinarjih [illegible] vali tudi blago, ki ga uvozimo. To n[illegible] cilj za naš denar, ki pa, jasno, ni p[illegible] uresničljiv. Ko neka valuta pade [illegible] glas, je potrebno veliko let, da si [illegible] ugled. Saj vemo, koliko časa so [illegible] potrebovali za svojo liro.

Država Slovenija tone pod težo [illegible] darskih problemov, v skupščini pa [illegible] čas ukvarjajo z državotvornimi [illegible] mi, simboliko in folkloro. Težko bo [illegible] otrokom dopovedati, da smo samo[illegible] suvereni, ko pa jim bomo istočasno [illegible] rali prazne hladilnike in v nedogled [illegible] prošnje za zaposlitev...

V zboru združenega dela opozar[illegible] gospodarsko problematiko, res pa [illegible] ostala dva zbora od nje bežita. Me[illegible] naši politiki vlade najbolj moti to, da [illegible] no zanika vsakršne gospodarske pri[illegible] V vladi pravijo: prioritete so bile v [illegible] klosti zabloda, to je realsocialistična [illegible] gorija. Postavili smo paradne konje, [illegible] so vsi po vrsti propadli. Tako pravijo [illegible] di. Ampak ti paradni konji so propad[illegible] ker so bile prioritete napačno post[illegible] Če bi to bile kmetijstvo, turizem, [illegible] proizvodnja za turizem in trgovina, [illegible] prioritete dale rezultate. Ker pa so b[illegible] elektronika, avtomobilska industrija [illegible] dobno, je že takrat pameten človek [illegible] da iz tega ne more biti kaj dobrega.

Kako si Vi zamišljate gospodarsk[illegible] voj v samostojni državi Sloveniji, [illegible] nam bilo nekoč lepše?

Prepričan sem, da je ena naših al[illegible] nih prednosti turizem. Menim, da [illegible] stinstvo in hotelirstvo manj pomemb[illegible] turizma. Morata sicer biti, ampak [illegible] vaba, zato, da turiste pripeljemo. Po[illegible] mora turista vsa dežela, vsakdo, k[illegible] z njim v stik, polno angažirati in od[illegible] na korekten način izvabiti denar. [illegible] v razvoju, temelječem na nacionalne [illegible] spodarstvu, na prvo mesto postavil [illegible] nato trgovino, na tretje mesto bi [illegible] ekologijo in šele nato turizem in gost[illegible] potem pa še naravno in kulturno de[illegible] in še kaj. Če bi se tako lotevali ko[illegible] turističnega razvoja, potem bi vsi [illegible] morali biti zavezniki turizma, ne pa [illegible] kot sedaj, da ga često ovirajo. Resni[illegible] se lahko zgledovali po Švicarjih in A[illegible] cih. Oni so si postavili nacionalni ko[illegible] gospodarstva, katerega osnova je tur[illegible] razvoj, in zdaj vse skladno deluje [illegible] smeri.

Pa stopiva spet v našo skupščino. [illegible] vse pogosteje nesklepčna, kar pri [illegible] nih, pri volilni bazi, rojeva ogorčen[illegible]

Res je, da je v našem zboru od 80 po[illegible] cev okoli desetina takšnih, ki se s[illegible] slabo udeležujejo, v glavnem so to [illegible] ljančani. Da kdaj iščejo poslance po [illegible] koncih našega parlamenta, je tudi [illegible] razumeti. Seje se včasih začnejo že ob [illegible] tih in trajajo nepretrgoma do večera [illegible] od državljanov pa je sposoben deset [illegible] denja? Nekateri so vezani tudi na [illegible] prevoze. Specifičen problem pa je, k[illegible] slanci zavestno zapustijo sejo, zato, [illegible] o neki stvari ne bi odločali in da se [illegible] pridobi čas. Tudi to je sestavni del [illegible] mentarne demokracije. Tudi to, da po[illegible] med sejo vstanejo in gredo ven in [illegible] onemogočijo glasovanje. No, če se v [illegible] terih parlamentih poslanci obmet[illegible] z najrazličnejšimi predmeti, če se med[illegible] stepejo ali se celo streljajo, zakaj pa n[illegible] bi smeli vstati in oditi? Demokracij[illegible] pač več obrazov.

MARJELA AG[illegible]

gorenje notranja oprema

d.o.o., Partizanska 12
Velenje

Gorenje Notranja oprema d.o.o., Program pohištva vabi vse obrtnike s prostimi kapacitetami:

- **v lakirnicah**
- **pri izdelavi masivnih in furniranih polizdelkov**

Vse zainteresirane osebe naj se zglasijo po telefonu na številko 853-231, int. 162 ali osebno v Gorenje Notranja oprema, Partizanska 12, Velenje.

teniška akademija

TEL.: 063 26-288
FAX.: 038 063 26-288
ZAGRAD 110, 63000 CELJE

JCS®

POČITNIŠKI TENIŠKI KAM[illegible]

TERMINI: 01. 07. do 12. 07.
15. 07. do 2. 08
05. 08. do 23. 08.

Program kampa se izvaja v devetih vaco[illegible] enotah, poprečno štiri ure na dan. Vsebina [illegible] četna ali nadaljevalna šola tenisa, trikrat [illegible] organizirano plavanje, teniška olimpijada [illegible] in zaključni turnir z malico. Organizator pro[illegible] potrebne rekvizite. Cena: 1.300,00 [illegible]

Vsi zainteresirani, vljudno vabljeni!

Prijave: tel. 26-288 ali poslovalnica KOMPAS v Ce[illegible]

Združevanje slovenstva

V Ljubljani se danes začenja Svetovni slovenski kongres – 4. dan kongresa v Celju

»Kolikor bolj smo zoreli kot narod, toliko bolj smo se čutili kot občestvo. Vkrati pa smo jasneje zaznali to, da smo razseljeni in razdvojeni in iz tega obdobja je zrasla najgloblja potreba po našem medsebojnem povezovanju. Kajti zgodovina nas je neusmiljeno razdelila in razselila, je v uvodniku prve številke Slovenskega sveta, časopisa, ki je postal glasnik Svetovnega slovenskega kongresa, zapisala Spomenka Hribar, predsednica slovenske ustanovne konference SSK.«

Prvo takšno povezovanje Slovencev iz vsega sveta na enem mestu bo današnji začetek kongresa v Ljubljani, bo v slovenski prestolnici trajal tri dni, četrti dan pa bo v sosednjem mestu Celju.

V Ljubljani pričakujejo vse delegatov, pri čemer naj bi jih bila polovica iz tujine. Ustanovni zbor, ki ga pripravlja osrednji iniciativni odbor SSK iz Trsta na čelu z Bojanom Brezigarjem, se je danes začel s slavnostno mašo in se popoldne nadaljeval s plenarnim zasedanjem in delom po komisijah. Zasedanje bo trajalo vse do sobote, ko naj bi predstavili poročila komisij in sekcij in razpustili voljene odbore in predsedstvo Svetovnega slovenskega kongresa, ki bodo svoje delo opravljali v obdobju med kongresoma. V Celju pa bo četrti dan kongresa, v nedeljo 30. junija prva delovna seja novo izvoljenega predsedstva.

Razsežen zemljevid kongresa

Konference SSK so bile doslej ustanovljena v Avstraliji, Argentini, Kanadi, Veliki Britaniji, Skandinaviji (ta je skupna za Švedsko, Dansko in Finsko, na kongres pa bo prišel tudi predstavnik Slovencev iz Norveške), v Avstriji, Franciji, svoji konferenci pa so ustanovili tudi Slovenci iz zamejstva, na avstrijskem Koroškem in v Italiji. Nedavno so ustanovili tudi konferenco v Nemčiji. Odprto je še vprašanje ZDA; na kongres bo sicer prišla dokaj številna delegacija 15 članov, vendar konferenca tam še ni ustanovljena. Nepokrite so države Beneluksa (čeprav predstavniki Belgije in Nizozemske pridejo na kongres) in Švica. Konference nimajo Porabski Slovenci, vendar bodo tudi oni sodelovali. Ves ta prostor skupaj z matično domovino, po besedah Spomenke Hribar predstavlja metaforično pet Slovenij: Republiko Slovenijo, zamejsko Slovenijo, staroizseljensko Slovenijo, emigrantsko Slovenijo in zdomsko Slovenijo.

Na našem regijskem področju delujejo tri podružnice SSK, celjska, šentjurska in šmarska.

Ideja zaživi ob slovenski pomladi

Dolga leta in desetletja se je budila zamisel o svetovnem povezovanju vseh Slovencev, o svetovnem slovenstvu. Večkrat je prišla na dan v nekoliko zastrti obliki, recimo v obliki ideje o »enotnem slovenskem kulturnem prostoru«. Tudi v takšni obliki so ideje o nerazcepljenem slovenstvu večkrat naletele na odpor prejšnjega režima. Ideja je še posebej močno odmevala v 50. letih, končno pa je s pravim imenom zagledala luč sveta na zboru slovenskih kulturnih delavcev, ko jo je predstavil Vlado Habjan: to je bilo 2. junija 1988, prav tistega dne, ko se je začelo množično solidarnostno gibanje z obsojeno četverico in odpor zoper sojenje na vojaškem sodišču v Ljubljani.

Takratno gibanje je na nek način združilo in razgibalo vse Slovence, jih spolitiziralo in narodno osvetlilo.

SVETOVNI SLOVENSKI KONGRES

Spravna dejanja, kot način pristajanja na medsebojne razlike pa so postala temelj povezovanja, ki se je raztezalo na vse Slovence po svetu v oživljeno zavest, da smo vsi del enega naroda.

Nedržavna organizacija

V dilemi ali se za delovanje kongresa priključiti na republiški proračun ali pa se samostojno financirati, se je osrednji iniciativni odbor odločil za slednjo opcijo. Kongres se financira iz prispevkov članov kongresa in pokroviteljev, kotizacija za kongres pa bo 200 dolarjev.

Spomenka Hribar je ob tem izjavila, da so na ta način hoteli pokazati, da so najprej sposobni življenja sami, in čeprav podjetjem ne gre najbolje, so pokazali veliko zanimanje za kongres.

Kongres pa je tudi nestrankarska organizacija, čeprav so ga podprle vse slovenske stranke, razen LDS. Toda podpora strank je lahko le moralna, ker člani strank na kongresu ne bodo imeli volilne pravice. Bojan Brezigar pravi, da so se na ta način izognili, da bi kongres postal kopija parlamenta. Kongresu se je pridružila tudi slovenska katoliška organizacija, tega pa zaenkrat formalno še ni storila borčevska organizacija, čeprav so nekateri njeni vidni člani že tudi člani kongresa.

Porodni krči

Kongres pravzaprav še ni ustanovljen in v bistvu deluje kot inicijativa, ki jo bodo formalizirali na kongresu v Ljubljani in Celju. Zato je prihajalo tudi do nekaterih nesoglasij v pripravah na kongres. Najbolj je vznemirjeval problem okoli tolarja, in denariča, simbolnih znamenj, ki naj bi spremljali kongres. Bivši predsednik izvršnega odbora celjske podružnice Peter Kavalar je predsednico slovenske konference Spomenko Hribar obtožil, da je samovoljno za izdajanje tolarja pooblastila Eurotrade in ji zameril, da je konferenca zavirala izdajo celjskega denariča. Predsednik osrednjega iniciativnega odbora Bojan Brezigar je ob tem dejal, da so vse polemike o tolarju jalove, saj naj bi šlo za navadno sponzorsko pogodbo, za komercialno potezo, kjer je Konferenca za Slovenijo vnovčila 10 odstotno provizijo. Ugibanja so bila tudi o smiselnosti kotizacije.

Nekaj razhajanj pa je bilo tudi v zvezi z odnosi med podružnico in centralo v Ljubljani, kje naj bo središče svetovnega slovenskega kongresa, ali v Ljubljani ali v Celju, kako naj si Celje in Ljubljana razdelita program, o razmejitvi dela sekcij in še nekaterih drugih vprašanjih, ki zadevajo predvsem statut.

V Celju je prišlo tudi do kadrovske spremembe, zaradi očitne samovolje v odnosu do konference v Ljubljani, je izvršni odbor celjske podružnice razrešil svojega predsednika Petra Kavalarja.

ROBERT GORJANC

Delegati za kongres

Na ponedeljkovi seji izvršnega odbora celjske podružnice SSK so tudi predstavili delegate za ustanovni zbor v Ljubljani. Kot člani osrednjega iniciativnega odbora bodo to Anka Aškerc, Tomaž Jeglič in Silvester Drenšek, kot delegati celjske podružnice Zoran Vudler, Peter Simoniti, opat Fridolin Košek, Risto Gajšek, Jože Deželak, iz šmarske podružnice Marjan Aralica in Franc Potočnik, iz šentjurske pa Franc Zabukovšek.

Dogovorili so se za enoten nastop v razpravi na ustanovnem zboru v Ljubljani, kjer so bodo zavzeli, da bi vsem Slovenec sem postala članica SSK, da bi ustanovili svetovno fondacijo za celjski Stari grad in da bi uveljavili svoje poglede v delovanju sekcij.

Poštni žig SSK tudi v Celju

V nedeljo 30. junija, ko bodo v Celje prispeli udeleženci in gostje prvega svetovnega slovenskega kongresa, bo na voljo poseben poštni žig z obeležjem SSK v Celju in datumom 30. 6. 1991. Ta žig in posebne spominske pisemske ovojnice je pripravila slovenska pošta v sodelovanju s Podjetjem za PTT promet Celje.

Glavna pošta bo v nedeljo, na četrti dan kongresa v Celju odprta od 9. do 17. ure in bo poleg spominskega žiga in ovojnic nudila tudi vse druge osnovne poštne storitve, prodajala pa bodo tudi posebne spominske razglednice, ki jih je izdelal Fotolik Celje.

Na Starem gradu, kjer bo veselica, pa bo ob vhodu na grajski kompleks nameščen poseben poštni nabiralnik, kjer bodo vsi udeleženci in gostje tudi v poznejših urah imeli možnost oddati pisma in razglednice, ki bodo vse tudi žigosane s spominskim žigom.

R. G.

Četrti dan v Celju

Najpomembnejši dogodek četrtega dneva kongresa, ki bo v našem mestu ob Savinji, bo prva delovna seja novoizvoljenega predsedstva SSK.

Seja se bo začela ob 10. uri v dvorani celjske mestne hranilnice, člane predsedstva pa bodo pozdravili župan Anton Rojec, direktor celjske mestne hranilnice in predstavnik celjske podružnice SSK. Seja bi predvidoma lahko trajala ves dan, morda tudi do poznih večernih ur, prekinili pa naj bi jo ob 14.15 uri, ko bodo pripravili tiskovno konferenco za novinarje, ostali pa naj bi si ogledali razstavo Plečnikovih sakralnih predmetov v Opatijski cerkvi. Ob 17. uri pa bo za člane predsedstva kosilo v hotelu Evropa, gostitelj pa je celjski župan.

Tudi drugi udeleženci kongresa naj bi prišli iz Ljubljane v Celje ob 10. uri, kjer jih bodo pričakale narodne noše in vodiči. Ob tem bodo prejeli nagelj, spominsko značko in posebno, bogato opremljeno kongresno gradivo v obliki vezila.

Ob 17. uri se bo na Starem gradu začela Slovenska veselica. Najprej bo krajša gledališka točka z odlomki iz dela Herman Celjski, goste bosta zabavala ustni harmonikar Andrej Blumauer iz Toronta in narodnozabavni ansambel Štajerskih 7, predstavili pa naj bi tudi novoizvoljeno miss Slovenije.

Za udeležbo na veselici bodo na Stari grad brezplačno vozili Izletnikovi avtobusi, in sicer po naslednjem voznem redu: prvi bo odpeljal ob 16. uri in se vrnil ob 16.30, potem pa naprej takole: 17.00 (odhod) – 17.30 (povratek), 18.00–18.30, 19.00–21.30, zadnji odhod iz Starega gradu pa bo ob 23.30 uri.

ROBERT GORJANC

Pozdrav državi Sloveniji in kongresu

Minuli konec tedna je bilo na Tomšičevem trgu v Celju spet živahno, največ po zaslugi malčkov iz vzgojno-varstvenih zavodov Anice Černejeve, Zarje in Tončke Čečeve, in učencev iz osnovnih šol Prve celjske čete, Ivana Kovačiča Efenka in Slavka Šlandra ter Pionirskega doma. Mladež je z glasbenimi nastopi, plesi, ritmičnimi vajami in folkloro dobro nadomestila turistične dneve, ki so to pot izzveneli v pozdrav samostojni državi Sloveniji in Svetovnemu slovenskemu kongresu. Sobota je minila v znamenju odraslih folklornih skupin: Kolede iz Velenja (na fotografiji), Celjske folklorne skupine ter skupin s Kompol, Senovega in Lancove vasi.

UM, Foto: EDI MASNEC

Šentjurski pozdrav

Posebej pa se za SSK pripravljajo tudi v Šentjurju. Po sinočnjem Ipavčevem večeru bodo danes, v četrtek 27. junija ob 19. uri v knjižnici predstavili pesniško zbirko Ivane Klepec. Jutri, v petek 28. junija bo ob 20. uri pred cerkvijo v Zgornjem trgu koncert občinskih pevskih zborov občine Šentjur. Osrednji dan SSK na Celjskem, v nedeljo 30. junija popoldan pa bodo v Šentjurju pripravili sprejem udeležencev SSK v rojstnih krajih narodnih buditeljev skladateljev Ipavcev in škofa A. M. Slomška.

Sekretariat za upravne in gospodarske zadeve občine Laško

Ulica B. Kraigherja 2b, Laško

objavlja
na podlagi 5. in 6. člena Pravilnika o oddajanju poslovnih prostorov

JAVNI NATEČAJ

za oddajo:

1. Gostinskega lokala – hotel JADRAN – v Radečah, Trg 1, v skupni izmeri 1127 m², z naslednjimi glavnimi prostori: salon, točilnica, kuhinja, kegljišče, biljardnica, tujske sobe in sejna soba.

2. Poslovnega prostora v Laškem, Aškerčev trg 13, v skupni izmeri 10,50 m², predvidenega za opravljanje obrtno-storitvene ali trgovske dejavnosti.

RAZPISNI POGOJI:

1. Prostor je potrebno urediti po pogojih Zavoda za urbanistično načrtovanje občine Laško v roku 1 meseca po sklenitvi najemne pogodbe.
2. Višina varščine znaša 20.000,00 din za lokal v Radečah in 1.600,00 din za lokal v Laškem.
Varščina se vplača pri blagajni upravnih organov ali na ŽR št. 50710-675-30185 – Vzdrževanje in prenova stanovanj in poslovnih prostorov občine Laško ter se uspelemu interesentu obračuna pri najemnini, neuspelemu pa vrne.
3. Izhodiščna najemnina znaša 130.000,00 din za lokal v Radečah in 1.609,00 din za lokal v Laškem.

Interesenti morajo vložiti vloge v zaprti kuverti z oznako JAVNI NATEČAJ, na Oddelek za gospodarstvo občine Laško v roku 10 dni po objavi. K vlogi morajo priložiti dokazilo o vplačani varščini in dokazilo o usposobljenosti za opravljanje predvidene dejavnosti.
Interesenti bodo o izboru obveščeni v roku 10 dni po poteku roka za zbiranje vlog.
Morebitna dodatna pojasnila dobijo interesenti na Oddelku za gospodarstvo občine Laško, tel. št. 731-122.

Oživljene Pelikanove podobe

Impresivna razstava v muzeju novejše zgodovine Celje

V muzeju novejše zgodovine v Celju načrtno zbirajo fotografije zadnja štiri leta, predhodno pa je bilo zbiranje le naključno. Letos bo tretje leto, kar predstavljajo fotografije mojstra Pelikana.

V muzeju hranijo fotografije Josipa Pelikana s temo mesta Celja in okolice ter zdravilišča Dobrne in Rogaške Slatine. Prav fotografije slednjih so zdaj na razstavi, ki je bila odprta pretekli teden in bo lahkotno umetniško dopolnilo obiskovalcem, ki bodo v poletnih mesecih obiskali Celje in tudi to razstavo.

Vodilo po razstavi je ličen katalog, ki ga je pripravila ravnateljica muzeja za novejšo zgodovino Celje Andreja Rihter, pri oblikovanju in postavitvi razstave pa sta sodelovala tudi kustosinja muzeja Tatjana Roženbergar ter oblikovalec Rado Gologranc.

Razstava pred nami, tako povzemamo iz kataloga, je prikaz črnobele fotografije iz obdobja 1925–1940 s petičnimi gosti na Dobrni in v Rogaški Slatini. Skozi objektiv kamere se sprehodimo po okolici zdravilišča, zaznavamo spreminjanje parka in različnega prenavljanja. Poseben poudarek umirjenosti in lagodnosti zdraviliškega ozračja, dajejo razstavi rekonstrukcije izsekov življenja v scenskem prizoru. Sceno dopolnjujejo originalni predmeti iz opreme zdravilišč.

Dobrnsko zdravilišče je predstavljeno s počitkom v parku, kjer gostje preživljajo svoje družabno življenje, ki je mikavno v vsakem letnem času.

Iz parka na Dobrni se v mislih preselimo na Anin ples v Zdraviliško dvorano v Rogaški Slatini. To mondeno zdravilišče je imelo pred vojno šolo tenisa in jahanja, na Aninem plesu, ki so ga otvorili 21. avgusta 1847. leta pa so izbirali lepotico zdravilišča. Gostje so bili petičneži predvsem iz Hrvaške in Srbije, bilo pa je tudi nekaj Slovencev.

Ko se sprehodimo po muzeju z mojstrom Pelikanom, ki nam je radoživost tedanjega časa ohranil na razglednicah (dragocene predmete je ljubeznivo posodila Božena Pelikan, mojstrova hčerka), ne moremo obiti predmetov, ki razstavo dopolnjujejo in oživljajo čas, ki se ga spominjamo z nostalgijo.

Mojster Pelikan je dobro vedel, kaj mora pustiti zanamcem, mi pa moramo to žlahtnost ohranjati in gojiti.

ZDENKA STOPAR
Foto: EDI MASNEC

Ubrani Akord

Petinštiridesetletnico delovanja je pretekli četrtek v dvorani Narodnega doma v Celju slavil s slavnostnim koncertom revijski tamburaški orkester Akord. Vodja častitljivega jubilanta je mlad in nadvse obetaven dirigent Matjaž Brežnik. Na koncertu so sodelovali tudi gostje: mešani mladinski pevski zbor Tehnik Srednje tehniške šole Celje (zborovodkinja Dragica Žvar) in solisti Karin Cokan, klavir, Tomaž Majcen, trobenta in Marjan Trček, tenor.

Začetki orkestra segajo v leto 1946, ko je predsednik SKUD France Prešeren Janko Hočevar zbral nekaj sodelavcev, ki so imeli veselje do glasbe. Iz zbora je z leti nastal orkester.

Leta 1978 je vodenje orkestra prevzel Srečko Cizelj. S strokovno pomočjo Janka Hočevarja in skladatelja Janka Gregorca je vodil orkester iz nastopa v nastop po vsej Sloveniji in leta 1981 tudi do srebrne plakete na festivalu tamburaške glasbe Jugoslavije v Osijeku. Zamenjava inštrumentov s kvartno uglasitvijo je omogočila izvajanje zahtevnejših skladb, postopno uvajanje godal, pihal in tolkal pa je imelo za posledico preimenovanje orkestra v Tamburaški simfonični orkester.

Leta 1988 se je orkester preimenoval v sedanji Revijski tamburaški orkester Akord, dirigentsko palico pa je prevzel Matjaž Brežnik, ki se je vpisal v prvi letnik srednje glasbene šole v Mariboru. S pomočjo skladatelja Janka Gregorca in gospoda Alberta Zaveršnika je uspel uvrstiti akord med najboljše tovrstne zasedbe v Jugoslaviji. Številne nagrade in priznanja s tekmovanj in festivalov so orkestru omogočile tudi mnoga gostovanja v tujini.

Dirigent Matjaž Brežnik obiskuje tretji letnik srednje glasbene šole v Mariboru (teoretski oddelek). Odlikuje ga izreden smisel za obvladovanje dirigentske tehnike. Preciznost in gracioznost njegovih gibov oblikujeta čar in privlačnost njegove dirigentske pojave. Izbor skladb za raznovrstne koncerte pa kaže tudi njegovo strokovno znanje in poznavanje glasbene umetnosti. Za glasbeno umetnost in za njene prave vrednote zna vnemati tako izvajalce kot poslušalce.

V orkester je uspel pritegniti vrsto učencev srednje glasbene šole, pa tudi take, ki so že na študiju v Ljubljani.

Prvi gost jubilejnega koncerta je bil tenorist Marjan Trček iz Ljubljane. Študiral je solopetje pri profesorici Evi Novšak-Houškovi, bil nekaj let član ljubljanske opere, zdaj je profesor solopetja in nastopa koncertno. Ob spremljavi orkestra je zapel Lirične skladbe za tenor in orkester v D-duru skladatelja Rada Simonitija, Una fortiva la griva Gaetana Donizettija in Dein ist mein ganzes Herz Franca Lehara. Širok glasovni razpon, polna, izdatna tenorska barva v vseh legah, vernost partituri in ušesom dopadljiv program so navdušili poslušalce.

Koncertni rondo za klavir in orkester W. A. Mozarta je izvajala Karin Cokan, ki se letos pripravlja za sprejemni izpit na akademiji za glasbo v Ljubljani. 200-letnico skladateljeve smrti, ki jo letos praznuje ves glasbeni svet, je orkester obeležil tudi z vokalno inštrumentalno skladbo Ave verum corpus, ki jo je ob spremljavi orkestra izvajal mešani mladinski pevski zbor Tehnik Srednje tehniške šole Celje.

Tomaž Majcen je učenec drugega letnika srednje glasbene šole v Mariboru. Na koncertu je izvajal Romanso za trobento in orkester Janka Gregorca.

Čeprav orkester sestavljajo res mladi člani, pa je predstavnik zveze kulturnih organizacij Slovenije gospod Štefan Žvižej podelil tudi štiri bronaste Gallusove plakete za več kot petletno sodelovanje v orkestru. Želimo, da bodo ob naslednjem okroglem jubileju podeljene tudi srebrne plakete.

DRAGICA ŽVAR

KOMENTIRAMO

Živalski karneval ostal doma

V Šibeniku se je minulo soboto začel 31. mednarodni otroški festival s slavnostno predstavo Roke polne let. Koreografski delež je letos že tretjič zapored prispevala Goga Stefanovič-Erjavec, vodja Plesnega foruma Celje. Živalski karneval pa je ostal doma.

Na otvoritvi, katere pokrovitelj je bil dr. Franjo Tuđman je mladim z zadovoljstvom čestital Stipe Mesić in dejal, da je glavno orožje mir, pa tudi ljubezen in druženje med mladimi, ki so kljub politični nestabilnosti uspeli ohraniti festival.

Pa vendar je bil ta okrnjen. Okrnjen vsaj za celjsko plesno predstavo Živalski karneval, v koreografiji plesne pedagoginje in koreografinje Ane Vovk-Pezdir. »Nisem mogla prevzeti odgovornosti za štirinajst otrok, kljub temu, da je zvezni selektor izbral našo predstavo in še tri slovenske (lutkovne) za nastop v Šibeniku. Na koncu sta v ožjem izboru ostali samo še dve, ker zaradi spremenjenih finančnih pogojev festivala v Šibeniku za vse slovenska kultura ni imela denarja. Tako je v resnici, kljub temu, da je bil izbran, Živalski karneval ostal doma – roko na srce – zaradi političnih razlogov. Tako so razmišljali tudi starši plesalcev, saj jih je bilo pet proti potovanju v Šibenik in je njihova odločitev povsem razumljiva.

Zato se ne gre slepiti, da prireditve ne odpadajo, ali da niso okrnjene zaradi političnih razmer v državi. Spomnimo se samo Mladinskega pevskega festivala in konec koncev odpoved sosedov na konjskem turnirju v Gotovljah. Čeprav konjev ne streljajo, mar ne?

MP

Mozaik likovnega ustvarjanja

Galerija in prodajalna Mozaik iz Zidanškove ulice v Celju je prejšnji petek pripravila srečanje osnovnošolcev, ki so svoja likovna dela objavljali v »Likovnem kotičku mladih« v dnevniku Večer.

Kolonije oživljanja likovne dejavnosti med mladimi, ideja se je porodila **Gojmiru Klinarju,** se je udeležilo nekaj več kot 10 učencev, motive za slikanje akvarelov pa so letos iskali v celjskem Mestnem parku. Barvice, papir ter ves potreben material za slikanje, so učenci dobili v galeriji Mozaik, pri ustvarjanju pa so jih spremljali tudi mentorji ter trije slikarji: **Milan Todič** (v parku se je lotil olja), **Stane Perovič** in **Stane Žerko** (oba akvarel). Do konca tedna bodo akvareli, nastali petkovo dopoldne v Mestnem parku, na ogled v galeriji Mozaik, kjer obljubljajo, da bo kolonija oživljanja likovne dejavnosti med mladimi postala tradicionalna in jo bodo, v nekoliko večjem obsegu kot letos, pripravili tudi prihodnjo pomlad.

IS

Zadnji knezi Celjski v deželi Sv. krone

V ponedeljek dopoldne je bila v poročni dvorani Prothasijevega dvorca v Celju promocija knjige dr. Nade Klaićeve »Zadnji knezi Celjski v deželah Sv. krone«. Knjiga razkriva skrivnosti izvora Celjskih knezov, raziskuje, kakšen je bil njihov resnični pomen, skratka, razkriva vse tisto, kar je bilo v zgodovini stoletja prikrito, saj tudi sodobni zgodovinarji niso uvideli veličine te celjske knežje družine.

To zgodovinsko delo je že izšlo v začetku osemdesetih let v posebni izdaji Celjskega zbornika, sedaj pa se – tri leta po smrti avtorice – prvič predstavlja tudi v knjižni obliki.

Knjigo je v počastitev 1. slovenskega svetovnega kongresa izdala celjska zasebna založba Prese. Izšla je v tisoč dvesto izvodih, cena pa je 599 din. Iz hrvaškega jezika jo je prevedel Matej Rode, spremno besedo pa je napisal prof. Janez Šumrada. Promocije se je kot slavnostni govornik udeležil tudi župan mesta Celja Anton Rojec.

N. M. S.

ZAPISOVANJA

Oh, ženske

Piše Tadej Čater

Najbrž se še spominjate odlične situacijske komedije (s tem, ko pravim odlične, mislim na cvetoč rating), ki so jo v začetku tega leta prikazovali v sovinem programu na TVS 1, situacijske komedije, ki so jo na NBC vrteli že v drugi polovici leta 1985, situacijske komedije, ki karikira človeške značaje in medčloveške odnose oziroma medsebojne odnose treh ostarelih dam, ki se jim kasneje (čeprav gospa Sophia Petrillo nastopi že v pilotu serije) pridruži še četrta.

Stvar je več ali manj jasna, gre za TV serijo The Golden Girls (Zlata dekleta), za zgodbo štirih sostanovalk v najeti hiši v Miamiju (serija so podnaslavljali tudi kot Miami Nice, kar bi v respektivnem prevodu pomenilo Dekleta iz Miamija), ki malce odsotno, toda učinkovito komentirajo vsakodnevno dogajanje, romantizirajo in se sploh zabavajo. Dorothy Zbornak je Poljakinja in je učiteljica, ki jo je mož po 38 letih zakona pustil in se zapletel z mlado stevardeso. Rose Nylund malce težje dojema stvari in jih sploh malce težje komentira, Blanche pa je jovialna lepotica in do konca zromantizirana. Sicer pa dekleta prihajajo iz različnih koncev Združenih držav: Dorothy je drugače doma iz New Yorka, Rose iz Minnesote, Blanche pa prihaja iz skrajnega juga ter Sophia, ki nima občutka za taktnost, ker je preživela možgansko kap. Drugače pa je doma iz Sicilije; in je mama Dorothy Zbornak.

Pravzaprav so vse štiri skorajda brez motiva, vse štiri živijo v eni hiši, pa le za dve vemo, zakaj sta se tako odločili. Sophia je najprej živela v domu upokojencev in ko je ta dogorel, se je preselila k hčeri in k njenima dvema sostanovalkama. Dorothy pa je ostala sama, pustil jo je mož, kot že rečeno, in ji drugega, na stara leta seveda, niti ni preostalo. Kljub očitnemu ženskomrzništvu je serija najbolj navduševal ravno ženske, kajti ženske lahko samo v skrajnih situacijah prekašajo moške. Ali kot pravi trenutno najpomembnejši španski režiser, Pedro Almodovar: »Dekleta se znajo [illegible] šati samo takrat, ko jih [illegible] moški zapusti. Ne pozna[illegible] mu, se ne počutijo sm[illegible] niso zagledane v lastn[illegible] nost.« Almodovarju so [illegible] ri hudo očitali žensko[illegible] ništvo, kar pa filma Že[illegible] robu živčnega zloma (D[illegible] al Borde de un Ataque d[illegible] vios, El Deseo SA, Ž[illegible] 1988), uspeha tega filma [illegible] haja v našo redno distr[illegible] z nekajletno zamudo, ni [illegible] omajati. Almodovar sle[illegible] ski, ki jo zapusti moški [illegible] rim je zanosila (zaradi [illegible] kajpada), Pepi, lepi, p[illegible] in uspešni ženski (očitno [illegible] vrstne zadeve dogajajo [illegible] uspešnim ženskam), ki [illegible] trageđiji spozna žensko [illegible] prav tako zapusti moš[illegible] bo ironija še večja, je t[illegible] moški, ki je zapustil tu[illegible] Kakorkoli že, vse ženske [illegible] tiste iz ameriške TV ser[illegible] tiste iz španskega filma, [illegible] njajo moški oziroma [illegible] obsesije, kar pomeni, t[illegible] simbolni kot na tehnični[illegible] da gre za moškega, ki t[illegible] hkrati ni. Ali drugače, [illegible] ženske preganja moški [illegible] lusa, ali, vse te ženske t[illegible] drugače izražajo željo p[illegible] škem in to tistem p[illegible] z veliko začetnico: p[illegible] škem.

In še nekaj druži dek[illegible] Miamija ter ženske n[illegible] živčnega zloma: nobena [illegible] njih nima pobritih n[illegible] igra včasih odločilno [illegible] Posebej v Miamiju in se[illegible] bej poleti. Te ženske si M[illegible] ga enostavno ne znajo [illegible] Ženska sama, ne Moški, [illegible] ki lahko materializira [illegible] fantazije in sanje. In [illegible] koncev tudi travme.

Veronika za kongres

V znamenju kongresnih kulturnih prireditev bo [illegible] plesni dogodek v Slovenskem ljudskem gledališču v [illegible] V soboto ob 21. uri bo namreč Plesni forum Celje p[illegible] mierno uprizoril najnovejšo predstavo Veronika.

Pot do Veronike, ki je mit, legenda in del naše podz[illegible] iluzija in resničnost, bodo plesalci izrazili s plesom. Ko[illegible] grafija in režija je delo Goge Stefanovič-Erjavec, [illegible] glasbo je napisal profesor Nenad Firšt, kostume in s[illegible] zasnoval akademski kipar Franc Purg, besedilo je p[illegible] vala Bina Štampe-Žmavc. Plešejo pa: Ksenija Steb[illegible] Estera Žutič, Andrejka Cepuš, Marko Peperko in an[illegible] Plesnega foruma.

Danes spet grofje Celjski

Pod steklom je skrita preteklost grofov Celjskih in ...ni tri dele razstave, ki so odprli v mali dvorani Narodnega doma v ponedeljek popoldne, sledimo razburkanemu življenju. Razstavo je ob počastitev kongresa v sodelovanju z Arhivom Slovenije in Slovensko akademijo znanosti in umetnosti pripravil Zgodovinski arhiv Celje.

Dogodek je že na otvoritvi vzbudil veliko pozornosti, do konca junija pa je pričakovati še veliko obiskovalcev.

Razstava je razdeljena v tri dele. Prvi, osrednji del, predstavlja izbor najpomembnejših listin grofov Celjskih, ki jih je Sloveniji vrnil dunajski arhiv. Listine je izbral in jih opremil s podpisi dr. Božo Otorepec, ki jih je na razstavi v Celju tudi predstavil.

Drugi del predstavlja slikarja Avgusta Seebacherja, pozabljenega rojaka, ki je večji del svojega opusa posvetil veduti in zgodovini Celja.

Preteklost celjskega gledališča pa je na razstavi ujeta skozi dokumentarno gradivo o uprizoritvah dram o Celjskih grofih, ki jih ni bilo malo. Razstava je vsekakor vredna ogleda in pozornosti.

MP, Foto EM

Bregarjev most čez potok Krumpah, ki omogoča družini Pečnikovih stik s svetom. Na dan otvoritve so prvi po njem zakorakali domači, ki so se ga tudi najbolj veselili.

Ljubenci četrtič praznovali

V ljubenski krajevni skupnosti so postavili enega zadnjih mostov, ki so jih načrtovali kot gradnjo po poplavi. Most stoji v zaselku Planina v bližini Ljubnega in povezuje družino Pečnikovih s svetom preko potoka Krumpah, enega izmed pritokov Ljubnice. Bregarjev most, kakor ga imenujejo domačini, je stal 475 tisoč dinarjev. Tretjino sredstev so zbrali bralci Nedeljskega dnevnika v akciji Iskrica v žalostnih očeh, s koritnico mostu je na pomoč priskočil velenjski Vemont, del sredstev sta prispevali Karitas in krajevna skupnost Ljubno. Most je dolg deset metrov in širok 3,20 metra. Vemontovi delavci pa so ga postavili v desetih dnevih. To je četrti most, ki so ga zgradili v KS Ljubno, po načrtih pa naj bi zdaj postavili še most v Rastkah.

Taborniki za otroke

Obstaja več vrst in načinov solidarnosti. Zgornja Savinjska dolina je v zadnjih mesecih spoznala že veliko. Eden zadnjih primerov prihaja iz Ljubljane, od revije Tabor-revije za življenje v naravi, ki izhaja pri Zvezi tabornikov Slovenije.

Taborniki so se odločili, da bodo na svoj način pomagali prizadetim v mozirski občini. V poletnih počitnicah bodo sprejeli na taborjenje 78 otrok iz ljubenske in lučke osnovne šole. Večina teh otrok bo ostala na celini, ob jezerih ali morju, nekaj jih bo odšlo tudi na morje. Otroci bodo spoznavali tudi taborniške veščine. Prizori iz taborniškega življenja, od postavljanja šotorov in tabornega ognja do dvigovanja zastave, bodo zanje prav gotovo nepozabni. Pri tem tabornikov želijo, da bo otroci v Sloveniji in Istri spoznali predvsem nova doživetja in aktivnosti ter sklenili nova prijateljstva.

URŠKA SELIŠNIK

Praznik šoferjev na Rogli

V počastitev praznika šoferjev in avtomehanikov Slovenije prireja Zveza združenj šoferjev in avtomehanikov Slovenije srečanje »Rogla 91«. Komisija za šport in rekreacijo pri Zvezi je organizacijo srečanja tudi letos poverila ZŠAM Slovenske Konjice, predvsem zaradi uspešno organiziranega prvega srečanja v letu 1990.

Srečanje bo v soboto, 29. junija, v športno-rekreacijskem in turističnem centru zreškega Uniorja na Rogli. Zanj so pripravili bogat program, popestren z ekipnim športnimi tekmovanji članov ZŠAM, ki se bodo pričela ob 10. uri. Vsi udeleženci naj bi prišli na Roglo najpozneje do 12. ure, ko se bo pričel slavnostni del programa. Pričakujejo, da bo zbranim spregovoril član republiškega predsedstva dr. Dušan Plut. V vrsti zanimivih dogajanj na Rogli bo tudi regijska parada uniformirancev ZŠAM.

V Zvezo šoferjev in avtomehanikov Slovenije je vključenih že 23 tisoč članov, prizadevajo pa si, da bi se število še povečalo. Tudi srečanje »Rogla 91« naj bi bila stopinja k popularizaciji društene dejavnosti, ki s svojim delom precej prispeva k varnosti cestnega prometa.

MBP

Tudi miss Celja

Med tem, ko bo v Rogaški Slatini potekalo tekmovanje za najlepšo Slovenko, bo tudi celjska diskoteka Casablanca v znamenju podobne prireditve, na kateri naj bi dobili miss Celja. Lansko leto so v Casablanci prvič izbrali miss srednjih šol, letos pa so razpis razširili, ne pa tudi poostrili. Tako dekletom ne bo potrebno obleči kopalk, temveč se bodo publiki skušale prikupiti s preprostim priklonom oz. nastopom. Najbolj simpatično Celjanko čakajo počitnice v Španiji, nagrado pa prispeva tudi uredništvo Novega tednika in Radia Celje, ki bosta o petkovem dogodku tudi poročala. Kandidatke se lahko prijavijo v diskoteki pred pričetkom.

Na sliki: lanskoletna miss Casablance Mojca Zorko med plesom z lastnikom diskoteke.

E.M.

Novi in rabljeni avto deli

V Celje ima od 11. junija še en avto trgovino, tokrat prvo, ki poleg novih nudi tudi rabljene rezervne dele. Trgovino »Avto Škorjanec« je odprl Lojze Škorjanec, lastnik znanega avtoodpada pri Šentjurju.

V trgovini lahko dobite nove rezervne dele za vse tipe vozil, tudi za uvožene, ki jih lastnik dobavi po naročilu. Ponudba je še posebej privlačna zato, ker tudi uvožene rezervne dele lahko plačate v dinarjih.

Trgovina je že ob otvoritvi bogato založena, imajo tudi nekate kleparske dele za avtomobile, ki jih sicer ni mogoče dobiti daleč naokrog. Gre predvsem za blatnike vozil Jugo, Lada, VW-hrošč in Fiat 126. Kupci lahko izbirajo med novimi, obnovljenimi ali rabljenimi blatniki, odbijači, stekli in podobnimi deli.

V trgovini tudi odkupujejo ali pa zgolj zbirajo informacije o odkupu rabljenih in poškodovanih vozil in jih tudi prodajajo, nudijo pa tudi strokovno pomoč pri popravilu vozil. Gre za kompleksno ponudbo na privlačni in dostopni lokaciji na Mariborski cesti (pri trgovini Mercator) v Celju.

Lepotilni center

S podpisom dogovora o poslovnem sodelovanju in sovlaganju so v petek dopoldne v Zdravilišču Atomske Toplice v Podčetrtku odprli oddelek beauty centra zdravilišča iz Rogaške Slatine. Naložba je, brez nematerialnih stroškov, vredna okoli 150 tisoč nemških mark.

Gre za uspešen dogovor med obema zdravliščema, saj bi bilo nesmiselno, da bi vsako zdravilišče zase razvijalo ta program oziroma del ponudbe. Beauty center v Rogaški Slatini je zaživel pred letom dni in daje zelo dobre rezultate, kar je jamstvo, da se bo dobro uveljavil tudi v Atomskih Toplicah.

Dogovor o medsebojnem sodelovanju temelji na dohodkovnih odnosih oziroma delitvi dobička. V obeh zdravliščih ocenjujejo, da je možnosti za sodelovanje še veliko, zlasti zato, ker se programi obeh toplic ne izključujejo. Rogaška je zdravilišče z mineralno, medtem ko so Atomske toplice zdravilišče s termalno vodo.

M.A.

Kozjereja se vse bolj uveljavlja

V nedeljo so v Sevnici zaprli letošnjo, že šesto, razstavo in sejem koz. Število udeležencev na tokratnem srečanju ter odkup kozjega mleka sta dokaz, da se kozjereja tudi pri nas vse bolj uveljavlja.

V Sevnici so tokrat razstavili 150 odraslih koz v sanskem in srnastem tipu. Prehodni pokal je v trajno last dobil Oskar Čas iz Velenja, saj je že tretje leto pripeljal na razstavo kozo z največ litri namolženega mleka. Sicer pa je v odkup kozjega mleka v mlekarni Celeia vključenih 24 kooperantov. Maja so v Arji vasi odkupili 24.981 litrov kozjega mleka. Predelali so ga v kozje mleko, jogurt in kozji sir. Največji proizvajalec je maja oddal v mlekarno 3697 litrov kozjega mleka, kar je povprečno 123 litrov na dan. Izkupiček za takšno količino je znašal okoli 38 tisoč dinarjev.

IB

Po asfaltni cesti v dolino

Za prebivalce zaselka Kale–Grče v KS Šempeter je bil zadnjo soboto velik dan, saj so se v dolino podali po novi asfaltni cesti. V cesto so vložili preko 1200 prostovoljnih ur, zelo veliko finančnih sredstev in odrekanja. Zaselek je bil še pred leti skoraj nedostopen s prevoznimi sredstvi, šele pred kratkim pa so tam dobili vodovod in zadnjo soboto še asfaltno cesto v dolžini 1300 metrov. Podobno cesto so predali namenu tudi v Martjakah v isti krajevni skupnosti, v obeh primerih pa gre veliko zaslug pripisati razvoju vikendaštva in turizma na obrobju doline.

EDI MASNEC

Umetni sneg na Golteh

Zelene zime in želja privabljati vse več gostov v vso Zgornjo Savinjsko dolino so vplivali na odločitev delavcev na Golteh, da bodo v letošnji sezoni poskušali kar najbolj posodobiti ta mozirski rekreacijsko-turistični center.l

V ta namen nameravajo izgraditi akomulacijsko jezero, v katerem bo zbranih do 40 tisoč kubikov vode, ki jo bodo uporabljali za umetno zasneževanje pobočij. Akomulacijsko zajetje je potrebno, ker bi bi bili drugače stroški črpanja vode previsoki. Tako na Golteh računajo, da bodo že prihodnjo zimo v primeru pomanjaknaj snega lahko kratke proge zasnežili v eni noči, celotni center pa približno v sedmih dnevih. Z akomulacijskim jezerom je povezana tudi čistilna naprava, pri obeh pa so v največji možni meri upoštevali ekološke zahteve in naravo.

Na Golteh nameravajo zgraditi tudi trosedežnico, z umetnim zasneževanjem pa nameravajo podaljšati sezono od sredine novembra do sredine aprila. Pri tem bodo izgradili tudi apartmansko naselje z 200 posteljami, kar bo predpogoj za izvajanje programov tako v zimski kot letni sezoni.

Naslednja načrtovana investicija na Golteh je popolna obnova hotela, ki ga nameravajo preurediti v hotel visoke B kategorije, da bo zanimiv tudi za zahodna tržišča. V hotelu nameravajo dograditi receptorski del, povečati restavracijo, zgraditi predavalnico... Načrtov jim vsekakor ne manjka, največja novost pa bo umetna stena v hotelu, ki bo poleti primerna za plezalce, pozimi pa jo nameravajo spremeniti v posebno atrakcijo, saj bo predstavljala plezanje po zaledenelih slapovih. S tem nameravajo dati hotelu popolnoma novo podobo in pripraviti nove programe, vse pa delajo v želji za izboljšanje turistične ponudbe in kvalitete.

Razmišljajo še o mnogih novih investicijah, tako na primer postavitev šankomatov v hotelu, elektronski prodaji in kontroli kart in še mnogih novostih. Predračuni so delavcem Golt pokazali, da bi lahko zaradi novosti privabljali po 180 tisoč obiskovalcev, iztržili pa bi desetkrat več kot v lanski sezoni.

Posebnost načrtov na Golteh je oživitev zaspane Logarske doline in priprava posebnih poletnih programov. Poleti je poslej na Golteh možno jahati, se voziti s padali, izposojati kolesa, plezati, v povezavi z Logarsko dolino pa ponujajo še obilo drugih aktivnosti.

Na Golteh vseskozi poudarjajo, da niso ločeni od ostale Zgornje Savinjske doline in da v želji po čimvečjem številu gostov ne razmišljajo le o svojem centru. Nasprotno, goste bi radi privabljali za celotno Zgornjo Savinjsko, s tem pa bi dobili delo in zaslužek tudi domačini. Ob tem računajo tudi na ustanovitev turističnega podjetja z mešano lastnino. V tem podjetju naj bi v začetni fazi s svojim kapitalom sodelovali Merx Holding, Turist Mozirje, RTC Golte in Savinja Mozirje, radi pa bi pritegnili vse, ki vidijo svojo bodočnost v turizmu. Naloga tega mešanega podjetja naj bi bila predvsem propaganda in prodaja vseh, ki bodo soudeleženi v podjetju.

URŠKA SELIŠNIK

Izšle so Turistične objave

Izšle so že druge letošnje Turistične objave, [illegible] celjske turistične zveze in Poslovne skupnosti za [illegible]zem. Tokratna številka je v glavnem namenj[illegible] turizmu v mozirski in velenjski občini, naslednja, [illegible] izšla septembra, pa bo namenjena občinama Slo[illegible]ske Konjice in Šmarje.

Alojz Plaznik je pripravil zanimiv zapis o kmeč[illegible] turizmu v Zgornji Savinjski dolini, o celoviti turis[illegible] ponudbi in o možnostih pa v intervjuju odgo[illegible] direktor trgovskega podjetja Savinja, Franc Mi[illegible]. V turističnih objavah so predstavljene tudi nek[illegible] dobre gostilne iz velenjske in mozirske občine, manjka pa seveda tudi novic s področja turizm[illegible] gostinstva iz vse celjske regije.

Tudi tokratno številko je uredil profesor Z[illegible] Vudler.

JANEZ VEDE[illegible]

Stošest gasilskih enot na Lipi

Občinska gasilska zveza Celje je pripravila dvodnevno tekmovanje gasilskih enot na poligonu na Lipi v Štorah.

Udeležba je bila izredno dobra, saj se je tekmovanja udeležilo kar 106 enot od pionirjev do veteranov. Prišlo je do novosti, saj pionirji niso več ločeni na A in B, ampak po starosti od 7–11 in mladinci od 12–16 let.

Rezultati pionirji 7–11 (15 enot): 1. Prožinska vas, 2. Železarna Štore, 3. Teharje; pionirke (5): 1. Prožinska vas, 2. Teharje, 3. Železarna; mladinci (22): 1. Dobrna, 2. Lopata, 3. Strmec; mladinke (6): 1. Škofja vas, 2. Strmec, 3. Šmartno; člani A do 30 let (21): 1. Prožinska vas, 2. Škofja vas, 3. Ljubečna; člani B nad 30 let (15): 1. Teharje, 2. Strmec, Železarna: člani[illegible]nice B nad 25 let (6): [illegible] zarna, 2. Prožinska [illegible] Strmec in veterani [illegible] nad 45. let 1. Lokrov[illegible] brova in moški nad [illegible] (10): 1. Teharje, 2. Lok[illegible] –Dobrova in 3. Želez[illegible]

Tekmovanje je [illegible] predstavnik občinske [illegible]ske zveze Celje Ivan P[illegible] »Vse nastopajoče en[illegible] pokazale dobro znanje [illegible]silskih veščin. Tudi [illegible]valni prostor je bil pr[illegible] za takšno obliko prv[illegible] Najboljše ekipe bodo [illegible]pile na območnem [illegible]stvu, ki bo predvido[illegible] gusta v Radečah, od t[illegible] se bodo zmagovalci i[illegible] ki bodo izpolnili točke [illegible] zahteva republiška [illegible] uvrstili na republiško [illegible]stvo. Obstoja možnost, [illegible] bilo to prvenstvo v Ce[illegible]

TONE V[illegible]

Žalska noč se je začela

Prireditve desete Žalske noči so se pravzaprav že začele, vrhunec pa bodo dosegle v soboto, 29. junija z večernimi zabavami, ki bodo trajale do zgodnjih nedeljskih ur. Organizatorji si želijo le še lepega vremena, vse drugo pa, kot nam je zatrdil predsednik organizacijskega odbora, Janez Kroflič, je že pripravljeno.

V Savinovem razstavnem salonu si lahko do konca tedna ogledate razstavo del likovnih utvarjalcev – amaterjev iz žalske občine. Včeraj zvečer so na Šlandrovem trgu pripravili svoj nastop učenci žalske glasbene šole, na istem prizorišču pa bodo nocoj ob 19. uri nastopili citrarji in Savinjski oktet. Jutri zvečer bo za zabavo poskrbel ansambel Mix-Max iz Šempetra.

Največ prireditev bo seveda v soboto. Že ob devetih se bo v Športnem centru pričel balinarski turnir, ob deseti uri pripravljajo spretnostno kolesarsko tekmovanje, mladi pa bodo verjetno najbolj uživali na prireditvi z naslovom Sladolediada, v okviru katere bo tudi otroška likovna kolonija. Uro kasneje pripravljajo na Šlandrovem trgu tudi kmečko ohcet s šranganjem.

Tudi sobotno popoldne bo v Žalcu pestro in zanimivo, saj bodo lahko obiskovalci poskušali dobrote kmečke kuhinje, mladi pa se bodo lahko udeležili otroškega živ žava pred hotelom, kjer jih bo zabaval Andrej Šifrer. Ljubitelji nogometa si bodo lahko ob 17. uri ogledali nogometno tekmo med občinskima ekipama Žalca in Celja, v odmoru pa nastop žalskega karate kluba.

Ob 20. uri se bo pričel Žalski tabor s povorko, v kateri bodo prikazali običaje, šege in navade ter vsakdanji utrip življenja in dela Savinjčanov, zbranim pa bo govoril gospod Milan Dobnik, žalski župan. Potem se bo seveda začel veselični del, v katerem bodo nastopili ansambli Agropop, Pop Design, Mix-Max, Cmok in duo Ga-Ga, obiskovalci si bodo lahko ogledali modno revijo, ki bo pri Kulturnem domu, natanko ob pol enajstih zvečer pa bo večina gledala v zrak, kajti s stolpnice Hmezadovega Exporta-Importa bo zasvetil velik ognjemet.

JANEZ VEDENIK

Preteklost se vrača v Velenje

V soboto so se Velenjčani povrnili nekaj stoletij nazaj, v čase, ki jih ne bodo nikoli popolnoma spoznali. Ob velenjskem jezeru so namreč postavili plastiko mastodonta vrste Bunolophodon arvernensis v naravni velikosti. Ostanke mastodonta so delavci velenjskega rudnika našli leta 1964 na obrežju Škalskega jezera in so eni izmed redkejših in bolje ohranjenih na svetu. Mastodont, še najbolj je ta žival podobna slonu, je že postal velenjska posebnost in turistična zanimivost.

U. S.

Še vedno bere brez očal

Prejšnji teden je praznovala 90. rojstni dan Marija Rehar iz Kaple vasi pri Preboldu. Ob tej priložnosti sta jo obiskala tudi predstavnika KS Prebold Mirko Podgoršek in Jelka Skornšek, ter ji izročila priložnostno darilo in šopek.

Marija Rehar se je rodila v Rečici pri Laškem, v Savinjsko dolino pa je prišla že leta 1929. Marija je dočakala visoko starost kljub temu, da je bila vse življenje bolj bolehna. Seveda je morala zato še bolj paziti na svoje zdravje, pri tem ji izdatno pomaga nečakinja Jožica Pikl, pri kateri živi. Čeprav jo težijo leta, je še rada na tekočem s stvarmi, zato še vedno kaj prebere, kar pa ji ne dela težav, saj dobro vidi brez očal. Pa na mnoga zdrava leta!

T. TAVČAR

Parlamentarni boj z žogo

Celjski občinski odb[illegible] beralno-demokratske [illegible]ke je minulo soboto n[illegible]ku pripravil turnir v [illegible] nogometu za vse parl[illegible]tarne stranke v občin[illegible]

Turnirja so se sicer [illegible]žile le štiri stranke – [illegible] SDP, LDS in SDZ-M[illegible]šen je bil tudi vrstni [illegible] zaključku), ostali pa [illegible] igranju malega nog[illegible] odpovedali. »Nekaten[illegible]ker v okviru stranke n[illegible]rejo sestaviti ekip, dr[illegible] najbrž čakajo na pri[illegible] boje v skupščinskih [illegible]peh«, je organizacijo t[illegible] pokomentiral predse[illegible] celjske LDS **Robert P[illegible]** Sicer pa je bilo srečan[illegible] kot športu, namenjen[illegible]ženju.

Poživitev v društvu

Posebnost Kulturnega društva Ljubečna so prav gotovo mažoretke, ki so nova skupina društva. Pred kratkim so se prvič predstavile domačemu občinstvu. Dvajset mažoretk že od septembra lani vadi pod vodstvom Majde Marguč, kostume za dekleta je oblikovala kostumografinja Vida Zupan, izdelale pa so jih učenke šole Borisa Kidriča iz Celja. Mažoretska skupina z Ljubečne je prva tovrstna skupina v celjski občini in ena redkih na Slovenskem. Dekleta nastopajo skupaj s pihalno godbo Ljubečna.

MP

Nov avto-moto servis

Avtopoligon v Ločici pri Šempetru počasi dobiva podobo, kakršno so si že pred leti zaš[illegible] ZŠAM Žalec. Pred dnevi so odprli tudi Avto-moto servis Paulič, specializiran predv[illegible] vulkanizerska dela, za katera imajo najsodobnejše elektronske naprave. Hkrati bodo v s[illegible] opravljali razna manjša popravila avtomobilov, mopedov in koles. Sčasoma bo servis Pauli[illegible] dopolnil prodajo rezervnih delov, trenutno pa po ugodnih cenah ponujajo gume Sava, [illegible] Michelin in Kleber. Na sliki: zakonca Paulič sta imela že prvi dan v svojem servisu polne[illegible] dela.

V[illegible]

Tisoči zvon v Ferralitu

V Ferralitu v Žalcu so priredili priložnostno slovesnost, ko so ob navzočnosti mnogih gostov, cerkvenih predstavnikov in zaposlenih v podjetju vlili jubilejni tisoči zvon. Zahtevno izvrednjo vlivanja zvonov so začeli že leta 1967, ko so vlili devet zvonov s skupno težo 2023 kg. Naslednje leto so vlili že 16 zvonov, največ doslej v enem letu pa leta 1988, kar sto.

Ferralitovi zvonovi so izredno kvalitetni, zvonijo pa v mnogih slovenskih cerkvah, v Bosni in Hercegovini in tudi v tujini, v Ameriki, Avstraliji, celo na Madagaskarju. Tisoči zvon, ki tehta nekaj več kot tisoč kilogramov, so začeli vlivati v četrtek, 20. rožnika, ob 12. uri. Slovesnost je olepšal papeški prelat Friderik Kolšek iz Celja, ki je zvon ob nastajanju blagoslovil in mu zaželel lepo zvonjenje. Dve pesmi so peli tudi pevci žalskega moškega zbora. Vodja vlivanja jubilejnega zvona je bil tehnolog Ivan Šorli, ki se upravičeno pohvali, da je bil zraven pri prav vsakem od teh tisoč zvonov.

V Ferralitu so se odločili, da bodo tisoči zvon podarili žalski cerkvi sv. Nikolaja, ki je trenutno brez glavnega zvona, ker so ga obesili na zvonik obnovljene cerkve v Kacijana na pokopališču. Pred tednom dni vlit novi zvon bodo v žalski zvonik pritegnili 21. julija.

Karli Antologa, bivši direktor Ferralita: »Leta 1967 sem bil direktor Ferralita. Večkrat so me nagovorili, naj začnemo vlivati zvonove. Čeprav nismo imeli nobenih izkušenj, sem izziv sprejel. Vzel sem si to predstavljal kar enostavno, vendar se je kasneje izkazalo, da ni tako. Začel sem iskati načrt, kako se vlivajo zvonovi, kasneje lepo zvonijo. Nato sem dobil v Ljubljani in skupaj smo vlili prve tri zvonove za cerkev v Pamečah pri Novem Gradcu. Blagoslovil jih je takratni mariborski škof Maksimiljan Držečnik, ki je izrekel naslednje besede: Ferralitovi zvonovi ne zvonijo, ampak pojejo! Tako je bil led prebit in dali smo slovimo kot dobri proizvajalci zahtevnih zvonov.«

Ivan Šorli, tehnolog: »Pri vlivanju zvona se moramo držati nekega pravila, da je treba vedno misliti na kvaliteto kot na kvantiteto. Popolnoma nemerno je včasih zaradi pomanjkanja muzikaličnosti in velikega domovinskega ponosa nabaviti globokega »brenčača«, ki ne ustreza niti estetskemu konceptu zvonika niti naravnim pogojem akustike. Nagnjenost k »velikanu«, ki naj nadkrili vse, je največkrat v škodo žrtvovanim sredstvom za nabavo. Lična vasica s strnjeno pokrajino potrebuje melodijo več zvonov srednjega razreda in ne le globokega brenčača. Veliki zvonovi naj krasijo stolne in božjepotne cerkve. Ostanimo v vasi ne samo s cerkvijo, ampak tudi z zvonovi. Pri zvonu so pomembna pripravljalna dela, kajti po vlitju ni popravkov. Pri vseh zvonovih sem bil zraven in sem jih preizkusil najprej v livarni in nato še v zvoniku.«

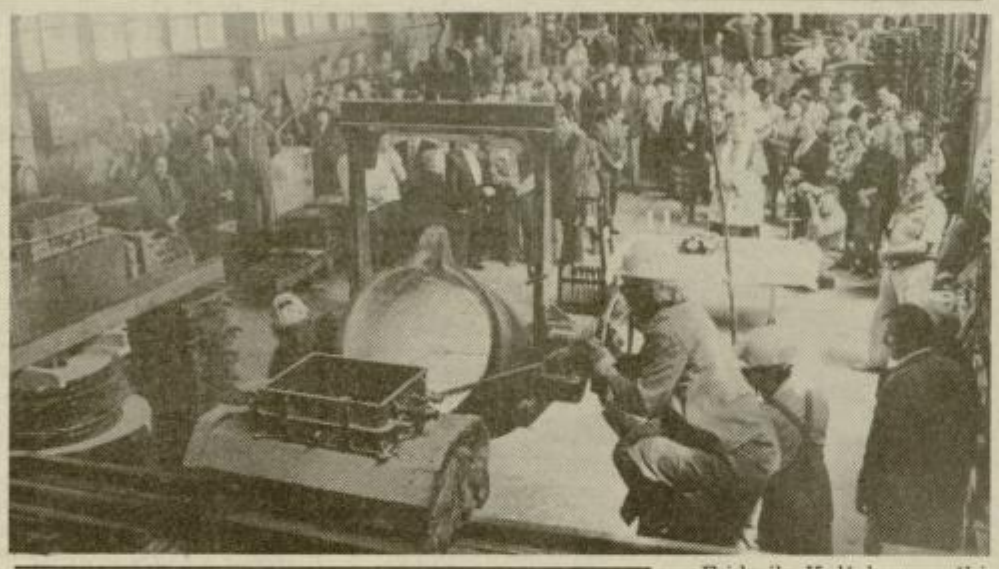

Danes delimo zvonove na bronaste in jeklene, po tipih na oktavne, septimne in sekstne ter po teži na zelo težke, srednje težke, lahke in izredno lahke, kar se odraža v premeru zvona, debelini rebra in barvi glasu. V Sloveniji so poznani bronasti zvonovi zvonolivarja Samasse, Šentviških strojnih tovarn, zvonolivarja Bülla iz Maribora in jekleni zvonovi iz železarne Jesenice (KID). Po drugi svetovni vojni se zaradi znane politike litje zvonov ni obnavljalo skladno z drugimi livarskimi panogami. Pojavili pa so se posamezni obrtniki livarji: Mostor v Ljubljani, Lenardič na Reki, Šikić v Zagrebu ter Pantelić in Popović v Beogradu – glas njihovih zvonov še danes priča o njihovem mojstrstvu. Leta 1982 so bili v Ferralitu zaradi visoke cene kositra primorani poiskati nadomestno leguro, ki ne bi smela preveč vplivati na kvaliteto. Tako so kositrov bron zamenjali s silicijevim bronom.

Friderik Kolšek, papeški prelat iz Celja: »Nisem si predstavljal, da bom imel to čast, da bom lahko blagoslovil tisoči zvon, narejen v domači tovarni. To je lep uspeh, delavcem pa želim, da bi kmalu vlili dvatisočega.«

Andrej Korošec, sedanji direktor Ferralita: »Naročil za zvonove je vedno več. Zdaj so časi drugačni in cerkve jih naročajo. Veliko zvonikov je praznih, ker so zvonove med vojno odstranili, mnogi zvonovi pa so tudi dotrajani ali slabo narejeni. Mi se bomo trudili, da bomo kvaliteto ne samo zadržali, ampak še izboljšali. Ponosni smo, da naši zvonovi zvonijo po domačih pa tudi nekaterih tujih zvonikih.«

TONE VRABL
Foto: EDI MASNEC

Avto Brance tudi v Celju

Odraz zelo dobrega sodelovanja med celjskim Avtomotorjem in laškim Avto Brancetom je tudi nov razstavni salon AVTO BRANCE v pasaži Avtomotorja na Kocbekovi ulici v Celju. V zelo lepem salonu lahko vsak delavnik med 8. in 15. uro bodoči kupci dobijo informacije predvsem o vozilih iz TAS-ovega programa. Vsa vozila, ki so razstavljena v salonu, je mogoče tudi kupiti na način »plačaj-odpelji«. Seveda center podjetja AVTO-SERVIS BRANCE ostaja v Laškem, direktor firme Miran Brance pa meni, da se mora vsak prodajalec avtomobilov pojaviti tudi v večjih mestih. Zato se je tudi odločil za razstavni salon v Celju, kjer ga je v objektiv ujel Edi Masnec.

Lisca, raj za padalce in zmajarje

Pobočja Lisce so postala pravo zbirališče ljubiteljev jadralnega padalstva in poletov z zmajem. Manj izkušeni poskušajo svojo srečo z vrha gore, kjer je dovolj velik travnik za pristajanje, izkušeni pa se spuščajo nad dolino Save. Zadnjo nedeljo je bilo na pobočjih Lisce toliko ljubiteljev zanimivih športov, da je bilo nebo kar prekrito z njihovimi padali. Razmah teh dveh športov verjetno poleg potrebnega poguma in spretnosti omejuje predvsem cena opreme. Za najbolj enostavno jadralno padalo z opremo je treba odšteti preko 2 tisoč nemških mark.

MBP

Jutri izvolitev lepotice Slovenije

Po nekaj mesečnih in dveh polfinalnih izborih bo v petek zvečer (28. rožnika) vroče v Kristalni dvorani v Rogaški Slatini, kjer bo finale za najlepšo Slovenko 91. Na dveh polfinalnih izborih v Velenju in Portorožu je bilo izbranih dvanajst lepotic in dve rezervi, ki se že več dni pripravljajo za končni nastop in boj za pomembni lepotni tron.

Organizatorji obljubljajo prireditev na najvišjem nivoju, tako da bi ženski lepoti dali pravo mesto in težo. Zaključne prireditve si ne bo mogel ogledati vsak, ki bi to želel, saj so vstopnice enostavno razposlali tistim, za katere so organizatorji menili, da si »zaslužijo«, da so navzoči pri izboru in promociji najlepše.

Prireditev se bo začela ob 21. uri. Pripravljenih je pet modnih revij in sicer Mariborske tekstilne tovarne, Caprice iz Lenarta, M Club iz Velenja, Laboda iz Novega Mesta in Inini iz Ljubljane, nastopil bo plesni par Goran Marič in Petra Vagner, pionirski državni prvak v standardnih in latinskoameriških plesih iz šole Pingi, pel bo Vice Vukov s svojo skupino, predstavil pa se bo tudi svetovno znani violinist Josip Klima. Kandidatke za najlepšo Slovenko se bodo predstavile trikrat in sicer v dnevnih oblekah, večernih oblekah in za zaključek v kopalkah. Program bosta vodila Miša Molk in Bogdan Barovič. Miss Slovenije 91 bomo predvidoma dobili okoli 24. ure, bo pa to prva lepotica v samostojni Sloveniji.

Organizatorji Miss Slovenije 91 so revija Kaj, agencija DACO in Zdravilišče Rogaška Slatina, prvič pa je kupone za kandidatke objavljal tudi NT-RC. V ogenj smo poslali štiri kandidatke, preko NT-RC pa bomo imeli v finalu Sabino Ožir, rojeno 1973 iz Celja, visoko 170 cm, ki je dijakinja srednje ekonomske šole. Rada plava in drsa, prijavila pa jo je mama. Želimo ji veliko sreče!

Okronala jo bo lanska Miss Slovenije Vesna Mušič iz Velenja. Lepotico čaka dragocen diadem in daljše potovanje na Tenerrife, ter še več priložnostnih daril. Najlepša Slovenka bo imela možnost sodelovanja na izboru za lepotico sveta, ki bo v Londonu.

TONE VRABL

V trgovini Pri mostu so dajali zastonj

V prizadevanjih za kupce si v trgovinah pomagajo tudi z različnimi degustacijami. Kupci lahko brezplačno poskusijo nekatere proizvode in se prepričajo o njihovi kakovosti. Pred dnevi so v novi trgovini Gostinskega podjetja Majolka »Pri mostu« pripravili degustacijo izdelkov Mesarstva Jurij iz Šentjurja, vin Ere Vina Šmartno in Geršakovega kruha. Povedali so nam, da se bodo pri njih v kratkem dobile odlične pečene krače po zelo ugodnih cenah, pa tudi tatarski biftek in razni narezki po naročilu. Kot vidimo na fotografiji Edija Masneca, je prva degustacija lepo uspela.

V. Z.

Obnovljeni cesti

V KS Vinska gora so minule dni praznovali krajevni praznik. Osrednja slovesnost je bila v soboto.

Dopoldne je bila najprej slavnostna seja skupščine krajevne skupnosti, kjer je zbranim spregovorila predsednica skupščine KS **Anica Drev**, o uspehih od lanskega do letošnjega praznika pa predsednik sveta KS **Janez Vanovšek**. Poudaril je, da sta za letošnji praznik največji pridobitvi dve na novo asfaltirani in delno razširjeni cesti in sicer cesta Plešnik–Kovačnica v dolžini 400 m in cesta v zaselek Lipje v dolžini 1800 m. Delno so sanirali plaz v Spodnji Črnovi. Za obe cesti so veliko pripomogli krajani sami, saj so opravili več tisoč prostovoljnih ur in izdatno pomagali tudi z denarjem. Del sredstev je dala občina Žalec, del pa je šlo iz krajevnega samoprispevka. Po končani seji je bila otvoritev obeh cest, v zaselku Lipje pa so posadili lipo miru v znak podpore osamosvajanju Slovenije.

V počastitev praznika so planinci pripravili pohod na Paški Kozjak, v dvorani v Vinski gori je bila avdicija za Ptujski festival in pa srečanje krajanov z ansamblom Lojzeta Slaka.

T. TAVČAR

Še enkrat zlata prstana

Junij 91 si bosta zakonca Marija in Franc Fale iz Celja zapomnila po tem, da sta v spremstvu najožjih sorodnikov in mnogih prijateljev drugič stopila pred matičarja in si nataknila zlata prstana za petdesetletnico skupnega življenja.

Franc Fale se je rodil kot nezakonski otrok leta 1916 v Strmcu pri Vojniku in se izučil najprej za kovača, kasneje pa še za strojnega ključavničarja. Po odsluženem vojaškem roku se je zaposlil v tovarni tehtnic pri lastniku Rebeku, nato pa na železnici, kateri je ostal zvest vse do upokojitve.

Tudi njegova žena Marija je bila izvenzakonski otrok, rodila pa se je leta 1920. Po končani osnovni šoli se je želela izšolati za učiteljico, pa ji to ni bilo dano in se je morala zadovoljiti s poklicem šivilje. Njena prva zaposlitev je bila pri fabrikantu Kuđežu, današnji Metki.

»S Francijem sva se poznala že v osnovni šoli,« se danes spominja Marija Fale. »Bil je postaven in priden fant, kot nalašč za življenjskega sopotnika. Ni mi bilo treba reči dvakrat in tako sva se vzela na binkoštno nedeljo 1. junija 1941,« pripoveduje Marija.

»Vojna leta sva tako kot mnogi drugi preživljala v strahu pred bombardiranjem in izseljevanjem ter v pomanjkanju. Sredi takšnih neprijetnosti se nama je leta 1942 rodil edini sin, s katerim danes živiva skupaj v hiši v Celju,« doda Franc Fale.

Franc in Marija Fale sta vse življenje pridno delala. Najbolj srečna sta bila leta 1957, ko sta se po sedmih selitvah končno vselila v svojo hišo, pa čeprav je bila takrat še brez elektrike in pohištva.

»To naju ni motilo, saj sva se zavedala, da sva končno na svojem,« zadovoljno povesta in se obrneta k sinu Franciju, njegovi ženi Lidiji in vnukinji Tamari. »Brez teh bi bilo življenje v najini hiši pusto in dolgočasno.«

Marija je predčasno invalidsko upokojitev pričakala kot kuharica na IV. osnovni šoli v Celju, mož Franc pa kot signalni nadzornik na železnici. V pokoju sta še nekaj let honorarno montirala žaluzije, s tako zbranim denarjem pa sta si privoščila potovanja in dopusta – zlasti v Španiji in Tuniziji. Veliko sta potovala tudi po Evropi, zlasti s Hortikulturnim društvom, kjer sta še vedno aktivna.

»Predvsem ne poznava in ne priznavava počitka, kajti oboje je nevarno. Človek mora biti aktiven, in to toliko, kolikor se čuti telesno in psihično sposoben,« menita zakonca Fale, ki kljub rahli bolezni vedno poskrbita, da se imata lepo. TV

Laško bo cvetelo

Po večmesečnih pripravah so organizatorji v Laškem objavili program za letošnjo 27. tradicionalno turistično prireditev »Pivo in cvetje«, ki bo od 12. do 21. julija.

Program je resnično pester ter bi mu v sedanjih razmerah težko našli vsaj približno enakega v Sloveniji. Obiskovalci si bodo lahko v devetih dneh ogledali kar 47 samostojnih zabavnih in kulturnih prireditev na šestih velikih prireditvenih prostorih, ob tem pa bo še dvajset posameznih zabavišč, osem razstav in zaključno parado. Najavljenih je deset vrhunskih estradnih umetnikov in voditeljev, šestnajst instrumentalnih in vokalnih skupin, najboljši v sodobnem plesu, vrsta folklornih skupin, pihalne godbe, mažoretke in še kdo!

Uvodna prireditev bo v petek, 12. julija, ko bodo odprli razstavo Podobe Laškega. Nastopili bodo ansmbel Nočna izmena, Aleksander Jež, Božidar Wolfand-Wolfa in Veseli Zasavci. Pivo in cvetje se bo zaključilo v nedeljo, 21. julija z ohcetjo po stari šegi, veliko parado piva in cvetja, promenadnim koncertom, Veselimi Zasavci, folkloro in tekmovanjem harmonikarjev.

Med estradnimi umetniki se bodo predstavili še Helena Blagne, Nace Junkar, ansambel Slovenija, New Swing Quartet, Lačni Franz, Pop design, Agropop, Tomislav Ivčič, Don Juan, Alfi Nipič s svojimi muzikanti, Tone Fornezzi, Novi fosili, Sončna stran in še kdo.

T. VRABL

UTRINEK

Ponosni na svoje kozjansko otroštv

V poplavi bežnih srečanj in plehkosti, ki razkrivajo nemoč govorice že v isti generacijski vrsti, so se minulo soboto v Kozjem zbrali učenci 8. razreda osnovne šole v Kozjem iz šolskega leta 1961–62 in dokazali, da srčna kultura še živi in da so po treh desetletjih, raztepeni po svetu, še kako ponosni na svoje kozjansko otroštvo, ki mu je pečat nepozabnosti vtisnila ravno šola.

Saj je na vseh srečanjih, kjer se nekdanji sošolci niso videli po več let, enako: vesela snidenja, nemalokrat spremljana s hudomušnimi komentarji o prvi srebrnini v laseh in obilnejšem obsegu pasu, pa spoznanja o tem, da so leta starostno razliko med učenci in učitelji prej izenačila kot povečala. Toda sončna sobota pred gasilskim domom v Kozjem je imela odtenek: svoje nekdanje sošolce in sošolke ter učitelje je sprejemala Dobrana Perčič in jim z neprikrito srečo v očeh, ki se je zrcalila tudi v solzi, segala v roke kot svoji družini. V Kozje je prišla pred tremi desetletji in pol kot sirota brez staršev in šola jo je z mladostnimi nadebudneži sprejela za svojo. Tega ni mogla nikoli pozabiti, tudi sedaj ne, ko nudi svojim petim bistrim in dobrim otrokom vse tisto, česar sama ni nikoli imela. Ko je povzel besedo njen sošolec, sedanji direktor podjetja Mont Jože Planinc, ji je izrekel priznanje za odlično organizacijo in vztrajnost pri pripravah na dragoceno srečanje. Sama ni veliko govorila z besedami – želela je le, da bi se vsi lepo počutili v svojem kraju in da bi v življenju bilo v bro. Kako je bila ves da so prišli domač govorile njene oči. A njene. Ko je pozdr »naj« razred razredn danji ravnatelj Franc so mu tudi nekdanj pritrdili, da je bila njihov drugi dom, k učenju doživljali ma pega in nepozabneg se niso bali, kot se kje dogaja danes. T lji, ki so prišli, Vida Anica Čepin, Gustik Jožica Špoljar, Jože Herman Kunej, so bi vabila. Posebna pozo veljala »mami« Mar nik, ki je obudila sp svoje »otroke« in spomnila na šolo a tudi na šolo človeš ne, otroške razigra prvih ljubezni. Nje Miro Klančnik, ki je natelj šole do odhoda v Vojniku, je v svoje ciznem spominu, ki likovala akademsko beseda, poudaril, da z ženo v Kozjem le je, a so bila to njuna leta.

Generacija že zrelih dostnih mož in žena činu izkazovanja sv čutij pa tudi spomin zala, da jo je šola nau voriti in misliti, a da besed ob neizbežne prišepetava tudi sro šepeta niso skrivali, ponosni nanj, kot so p na svoje kozjansko ot ki jim je v poznejšem nju vlivalo pogum in pa tudi trmo za amb preživetje.

DRAGO M

Zbral se je Žoharjev rod

Pri lovski koči v Govcah so se zbrali potomci številne Žoharjeve družine, po domače Bergomaževe. Želeli so obuditi spomin na domačijo in svojo rojstno vas, ki sta se med leti 1963 in 1965 zaradi rudarjenja pogreznili, ter se med seboj spoznati. Na srečanju se je zbralo kar štriinšestdeset potomcev desetih otrok Jerneja Žoharja in njegove žene Frančiške, rojene Orožen. Preko sto potomcev šteje njun rod, od otrok pa živi le še hčerka Ana. Živi sta tudi dve snahi, ženi njunih sinov Antona in Franceta. Vsi udeleženci srečanja so se med drugim povzpeli tudi na vrh 812 metrov visokega Govškega hriba. Za tiste, ki so to storili prvič, so pripravili pravi planinski krst. Ob glasbi domačega godca so prijetno srečanje olepšali s petjem slovenskih pesmi, preden so se v poznem popoldnevu razšli, pa so si obljubili, da se prihodnje leto ponovno dobijo.

F. NAPRET

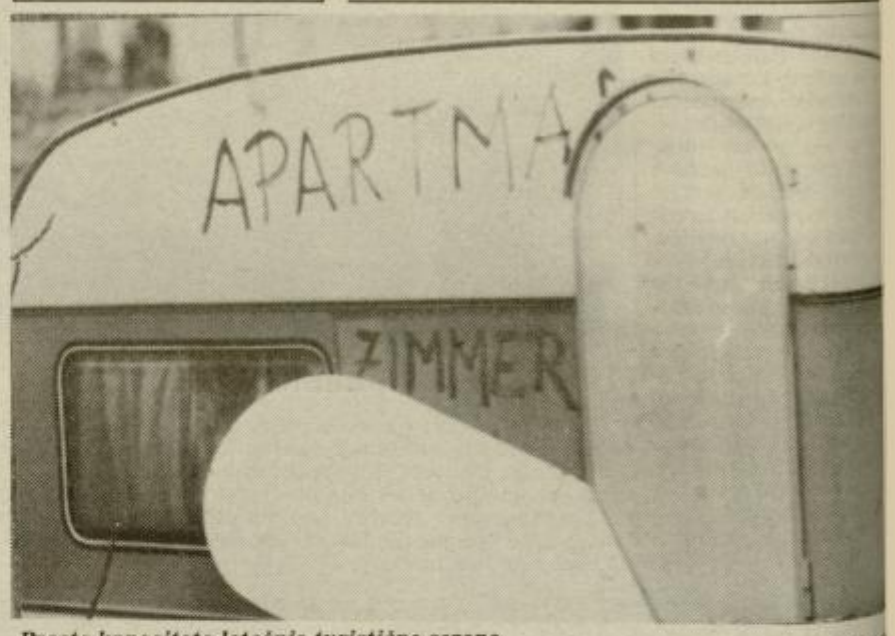

Proste kapacitete letošnje turistične sezone.

Foto: EDI MA

Plakatiranje je podivjalo

Odraz kulturne ravni v nekem okolju je tudi plakatiranje. Glede na stanje, kakršno vlada v mestu Celje, lahko rečemo, da je ta raven dokaj nizka.

Na problem nepravilnega, divjega plakatiranja, kot mu pravimo, opozarjajo v celjskem izvršnem svetu in v sekretariatu za urejanje prostora in varstvo okolja. Divje plakatiranje se je razpaslo zlasti zadnja leta, z vse večjim prodorom podjetništva, z odpiranjem novih zasebnih prodajaln in agencij. Občani lepijo plakate, kjer koli se jim zdi prikladno. Plakate najdemo celo na prometnih znakih, na svetilkah javne razsvetljave, na vratih in oknih ter izložbah stanovanjskih hiš in prodajaln v mestnem jedru, na oknih in pročeljih družbenih objektov. V državi, kjer je lastništvo točno definirano, si na družbenem objektu nihče ne bi upal prilepiti plakata.

Plakatiranje je opredeljeno v občinskem odloku o videzu naselij, kršitelje pa »preganja« občinska straža. Denarna kazen za plakatiranje na nepravem mestu sicer ni visoka, sledi pa ji kazenska ovadba zaradi nastalih stroškov pri odstranjevanju takšnih plakatov, saj so sodobna lepila dokaj trdovratna. A vse kaže, da sankcije ne pomagajo. Dogaja se, da podjetje Reklama »divje« plakate odstrani, a se na istem mestu kaj hitro pojavijo novi.

V Celju so mesta, stebrički, oglasne deske, kjer je prostor za lepljenje plakatov, vprašanje pa je, ali je takšnih, dovoljenih mest, dovolj.

MARJELA AGREŽ

Obiranje kam

Delavci Hmezad Kmetijstva iz Žalca s kli teden strojno obr milice na 7 ha zemljišč povcu pri Ljubečni. Pr je bil dober, pravi K inženir Rudi Janežič tor Kmetijstva. Na h pridelajo od 300 do kamilic. V glavnem j dajajo tujim kupcem z njimi zadovolji zaradi prijetne arome je vsebnosti eteričnih jih vsebujejo kamilic gih jugoslovanskih p

Letos gojijo kamilic hektarih po celi S dolini. Obrane kamilic sušijo v hmeljski su

M. R

Slovenci imajo radi spačke

Konec tedna je minil na Celjskem tudi v znamenju spačkov in spačkarjev. Že v petek popoldan in zlasti v soboto so člani več kot dve desetletji starega »YU-AS kluba« (Ami-Spaček klubai, ki jih je prvič povabil v naš konec celjski »Cirkven klub«, zasedli Roglo, v nedeljo pa je kolona 84 avtoil predramila še Celje. Zanimiva družčina se je zbrala, in to predvsem spačkov, amijev je bilo le za prvo roko.

Posebno pozornost je sekcija zbujala najstarejša udeleženka in oboževalka spačkov, 69-letna »Mia from Germany«, upokojenka Mia iz Nemčije, ki se je pripeljala sama 1400 kilometrov daleč, v svojem spačku pa ima urejeno celo mini kuhinjo in prenočišče. Prišli so tudi ljubitelji spačkov iz Jajca, Sarajeva, Beograda in Avstrije. »Pogumne Mie pri nas ni nihče ustrelil, kot so jo svarili prijatelji v severni Nemčiji, Beograjčan Mirza, ki je sam prišel s spačkom iz Beograda, pa je dejal: »Mi, ki vozimo spačke, smo najnormalnejši ljudje v tej deželi, morda tudi na planetu, in škoda, ker po vsej Zemlji ne vozijo spačkov.« Ali sploh veste, da so spačkarji organizirani po vseh pokrajinah Slovenije in da bodo kandidirali za organizacijo tradicionalnega svetovnega srečanja, na katerem se zbere tudi 5 tisoč udeležencev? Bo to srečanje leta 1995 na Rogli?

Spačkarji so stari znanci

»Na Rogli sem prvič in presenetila me je urejenost, če odštejemo ‚cestice' in malenkosti. Celjska sekcija je asovsko srečanje priredila prvič in uspelo jim je. Imeli smo večerni zabavni program, čez dan igre za odrasle in otroke, posebnost pa je bilo druženje,« je na celjskem Starem gradu povedala dolga, pisana kolona asovskih vozil v nedeljo zakasnila eno od treh uradnih letnih srečanj) povedala **Karmen Grozdanič** iz Ljubljane.

Asovske sekcije so tudi v Mariboru, Celju, Murski Soboti, Novi Gorici, Kopru, Novem mestu, Radovljici in na Vrhniki, pa v Sarajevu, Beogradu in Novem Sadu, na Hrvaškem pa ne obstajajo.

Pomursko sekcijo predstavlja **Igor Špilak**, ki je bil zadovoljen z lepim vremenom, saj asovci s tem že kar nekaj srečanj nimajo prave sreče. Sami stari znanci so med njimi in poznajo se že vrsto let. Njihovi avtomobili postajajo oldtimerji, ugotavlja Špilak. Na sobotnem boljšjem sejmu na Rogli so prodajali rezervne dele, zanimivo pa je, da so zasebniki začeli izdelovati dele za karoserijo, pa plastične, nerjaveče blatnike in še kaj. Vsak spačkar ve, da so lani v tovarni na Portugalsekm izdelali zadnjega spačka.

Nikogar niso ustrelili

Izvirna »Mia from Germany«, Mia iz Nemčije, kot jo kličejo spačkarji, zbuja povsod po Evropi tudi zanimanje novinarjev. Upokojenka, ki si nalaga sedmi križ, je bila s spačkom, med drugim, tudi sama v Turčiji, dvakrat na Portugalskem ter lani in letos na asovskih srečanjih v Sloveniji in Hrvaški. Letos je bila tudi že na Madžarskem in v Italiji.

Na celjskem Starem gradu mi je s ponosom pokazala svojo »raco« – »die Ente« – kot pravijo spačku po nemško. »Tukaj stanuje Mia,« piše na tablici pred notranjim ogledalom, ki ji jo podarila neka Nizozemka, v avtomobilu-spalnici pa so kar tri spalne vreče. »Za letošnje svetovno srečanje v švicarske Haslitalu, na višini 2021 metrov.« Na spačkovih vratih piše »Ljubiteljica race od 1959«, v njegovem zadku pa je »mizica, pogrni se«, praktična mini kuhinja z vsem najpotrebnejšim. Ko zadek zapre, se prikažejo avtomobilske oznake številnih držav, ki jih je prevozila, ter nalepke spačkarskih srečanj, tudi naših. S seboj pa ima Mia Schroeder tudi zajetno mapo s časopisnimi izrezki, v katerih piše o njenih popotovanjih, tudi krajši slovenski prispevek z Gorenjskega je že vmes.

»Pridi k nam, ko boš imela čas,« jo je pred dvema letoma povabil v Franciji asovec Milan z Vrhnike. In je seveda prišla, prihaja. »Moram povedati, da mi tu zelo ugaja. Mladi so zelo vljudni, še bolj kot v Avstriji. Tu sem zelo lepo sprejeta. Čudim se zaradi odličnega odnosa mladih do starejšega človeka.« Mar v severni Nemčiji ni tako? »Da, pri voznikih rac že, na splošno pa ne.«

69-letna upokojenka, »Mia iz Nemčije« ima v spačku prenočišče s tremi spalnimi vrečami, v njegovem zadku pa priročno kuhinjo. Sama se je pripeljala kar 1400 kilometrov daleč, je pripovedovala na celjskem Starem gradu.

Vsako spačkarsko srečanje ima svoj čar, pravi, na Rogli so jo navdušili razgled in gozdovi, spomladi, v istrskem Novigradu, sredozemska pokrajina. Vendar ji je tu bolj všeč. Kako lepo, pravi, ko s Starega gradu gleda proti Zagradu, Pečovniku, dolini Savinje in se spominja enolične ravnine okrog domačega Bremerhavna pri Bremnu. »Povem odkrito, ne zato, ker me vprašujete za časopis. Sicer pa to, da sem tu že četrtič v dveh letih, pove vse. Zagotovo bom še prišla!« Le v enem se z mladimi ni sporazumela, pove. »Vi rečete Slovenija, ali ne? Zame je vse Jugoslavija, a mladi mi zatrjujejo: ‚No, Mia, Slovenija.'« In na štampiljki sekcije, katere sedež in predsednik sta v Beogradu, je zapisano še kar po srbohrvaško – »Jugoslovenski AS klub-sekcija Celje«.

To, kar spačkarje povezuje, sem povezal še s tem, kar mi je povedal Mirza Bulić iz Beograda, z drugega konca Evrope torej. Menil je, da jih ni bilo od tam več zato, ker člani kluba niso mogli priti preprosto iz gospodarskih razlogov. Spomnil sem se vesti o pomanjkanju bencina na beograjskih bencinskih črpalkah! »Tu je super in sem se povsem sprostil.« Pozneje mi je povedal, da šteje 38 let, po videzu pa bi ga uvrstil v generacijo otrok cvetja. Rekel je, da vozi spačka že sto let in da ga ne misli zamenjati do konca življenja. V Beogradu je asovcev veliko, na tedenska srečanja na Ušču pa jih pride po deset. »To so tisti, ki imajo spačka najrajši. Ostali ga smatrajo za avtomobil, medtem ko mi, vsaj jaz, mislimo, da je antiavtomobil, filozofija življenja. Malo nas je takšnih, važno pa je, da smo,« pove. Hkrati še izvem, da se je tistih »sto let« začelo leta 1974.

Svetovno srečanje na Rogli?

Predsednik mariborske sekcije **Peter Pogorevc** je povedal, da so se na letošnji seji predsednikov sekcij »YU-AS kluba«, ki ima sedež v Beogradu, dogovorili za kandidaturo za svetovno srečanje leta 1995, pripravili naj bi ga v Sloveniji. Pred šestimi leti so jih k temu vsi spodbujali, zdaj pa si približno 5 tisoč tujih spačkarjev zaradi političnega položaja ne bi upalo priti. Mariborčan Pogorevc je tudi član mednarodnega komiteja in dvomi, da bi letos s kandidaturo uspeli, še posebej, če se bo pojavila še kaka druga država, zato so na nedeljski seji presedstva menili, da bi bilo umestneje kandidirati leta 1993, med srečanjem na Finskem.

Mariborski predsednik Pogorevc je povedal, da je kupil starega spačka s 40 tisoč prevoženimi kilometri od nekega upokojenca, zdaj pa se na števcu bliža 254-tisočemu kilometru. »Imamo ga za v vrtec, službo in srečanja, drugega avtomobila nimamo.« Za srečanje na Rogli je poznavalec Peter Pogorevc dejal, da ga je celjska sekcija izvrstno organizirala, pohvalil je program in hrano.

Najbolj utrujen med udeleženci je bil **Rok Smeh** iz Celja. skupaj s kolegi je pripravljal to prvo mini srečanje na Celjskem že od aprila. Med tem je shujšal kar za osem kilogramov, pove v ilustracijo.

V celjski sekciji se združuje 70 spačkarjev, dela jih tretjina. Mini srečanje so pripravljali v glavnem štirje člani, omogočili pa so ga številni sponzorji s Celjskega. Na bogatem srečolovu je, recimo, spačkarka »Mia from Germany« zadela vrečo krompirja, ki so ga nato skupaj spekli na žaru. Celjani so izdali tudi bilten, za svetovno srečanje pa bi bila najprimernejša Rogla, menijo, seveda, če bi izbrali našo državo. Radi bi ga tudi Pomurci, pa v Lescah ali pod Planico, govori se tudi o Lipici. Člani celjske sekcije se shajajo dnevno pri Intiharju v Levcu in se družijo z drugimi sekcijami: »Kadarkoli kam greš, ni težav s prenočiščem in hrano. Če greš na Vrhniko ali v Koper, se ne moreš vrniti trezen in moraš prespati tam.«

Pri spačkarjih gre za način življenja, je prepričan Rok Smeh, ki dela na hudinjski osnovni šoli. To smo spoznali konec tedna tudi drugi Celjani.

BRANE JERANKO
Foto: EDO EINSPIELER

Asovski mehanik Peter Rupnik s Frankolovega hodi na spačkarska srečanja že tretjo leto, celjski Friderikov stolp z njegovega spačka pa so na morju radi slikali tudi turisti.

S helikopterjem na Korošico

V soboto bodo odprli še zadnjo kočo v Savinjskih Alpah – Korošico, s tem pa se bo tudi začela letošnja »prava« planinska sezona; drugih sedem planinskih postojank so namreč odprli že v začetku tega meseca.

Korošica je edina med kočami v Savinjskih alpah, ki nima svoje tovorne žičnice, zato jo je težko oskrbovati. Včasih so potrebno hrano, pijače in drugo opremo znosili planinci v nahrbtnikih, nekaj je bilo poskusov tovorjenja s konji (zadnji – pred leti se ni obnesel, ker je bilo preveč razbitih steklenic), zadnja leta pa celjski planinci, ki skrbijo za to planinsko postojanko, v glavnem vztrajajo pri helikopterju. Je sicer precej drag prevoz (ura letenja s helikopterjem s posadko miličnikov stane 2500 DEM) zato pa najhitrejši in najbolj zanesljiv.

Letos je tudi v hribih zapadlo toliko snega kot že dolgo ne. Sneg je naredil tudi precej škode. Na Korošici je vdrl vrata zimske sobe, tako da je zamakalo v koči, na bližnji Molički planini v bližini starega Kocbekovega doma) pa je plaz utrgal vrata komaj prenovljene kapele in poškodoval oltar.

Prejšnji petek so tako s helikopterjem zvozili približno 5 ton hrane in pijač ter nekaj gradbenega materiala, saj je Korošico, ki je čez zimo kakšnih šest mesecev zakopana v snegu, potrebno vsako leto obnavljati.

Te dni je sicer še nekaj snega na travniku pred kočo, a ga močno sonce pridno topi; kakšnih štirinajst dni nazaj pa ga je bilo pri koči še poldrug meter. Precej kopne so tudi že planinske poti do Korošice, vendar manj veščim planincem in izletnikom zaenkrat svetujejo, da Korošico obiščejo po poti iz Podvolovljeka oziroma Podveže. Ta pot je manj zahtevna in že pretežno kopna, poti s severne strani čez Škarje in iz Robanovega kota pa so na nekaterih mestih še nekoliko bolj zasnežene.

Za primerjavo poglejmo nekaj cen:

	Okrešelj	Korošica
čaj	9 din	10 din
pivo	35 din	40 din
enolončnica		
z mesom	50 din	60 din
brez mesa	40 din	50 din

Približno takšne so tudi cene v drugih planinskih kočah v Savinjskih Alpah, saj jih planinska društva pred začetkom sezone primerjajo in usklajujejo. Nekoliko višje so le na Korošici zaradi dragega oskrbovanja.

Letos bosta za kočo na Korošici skrbela upokojenca Jože in Regina Habjanič iz Murske Sobote, gospodar koče pa je Franc Smodiš.

S. Š.

Ker je ura helikopterskega prevoza precej draga, je potrebno vse skupaj dobro organizirati, da helikopter čim manj čaka. Letos sta ekipi za natovarjanje in iztovarjanje vodila Adi Vrečer, predsednik Planinskega društva Celje in Franc Smodiš, gospodar koče na Korošici. Prva ekipa je na Planici (Podveža) na travniku pri kmetu Mlinarju natovarjala hrano, pijače in drugo opremo v mreže, ki so jih potem pripeli na trup helikopterja, druga skupina pa je na Korošici mreže iztovarjala. Ekipi sta bili tako izurjeni, da je helikopter opravil deset prevozov (več kot 5 ton tovora) v približno poldrugi uri.

Doktor, metuljček in ... nogomet

Zadnje nogometno prvenstvo je minilo brez afer predvsem po zaslugi predsednika NZJ dr. Marka Ilešiča

Jugoslovanski nogomet so v zadnjih letih pretresale številne afere, toda z lansko izvolitvijo ljubljanskega pravnika dr. Marka Ilešiča za predsednika NZJ je zavel nov veter, ki je pometel z vsemi črnogledimi napovedmi o slovesu zveznih nogometnih lig in dogovarjanji rezultatov.

»Pošteno mi je odleglo, da smo v najbolj kritičnih razmerah spravili pod streho nogometno prvenstvo. Že zaradi nesrečne hipoteke 19 klubov in uradnih predlogov, da predčasno prekinemo tekmovanje, toda s tem posebnega napredka v prvi polovici mojega mandata še nismo naredili. Je pa res, da se nenormalne politične razmere niso v posebej veliki meri zrcalile v nogometu, ki je bil v preteklosti ožigosan kot nekaj deviantnega,« je kritično ocenil pravkar končano sezono dr. Ilešič.

– »Nizkotnost nogometne igre ste občutili na svoji koži že pred dvema desetletjema, ko ste še sodili in so vas v Celju na tekmi Kladivar –Železničar pretepli?«

»Spomin na tisto obdobje in štadion na Glaziji res ni posebej prijeten, toda to je pač sodniška usoda. Igralci se kratkomalo spozabijo, sodniki pa si moramo takšne in podobne izkušnje vzeti v zakup. Na celjskem koncu je bilo nekdaj res »vroče«. Brat Mirko jih je skupil v Slovenskih Konjicah, sem pa zdaj toliko bolj zadovoljen, da se tudi v tem delu Slovenije igra vse boljši nogomet. Celje z okolico je že nekdaj predstavljalo pravo nogometno zaledje, zadnji uspehi Rudarja in Ingrada Kladivarja to tudi potrjujejo.«

– »Vrsta za izbiranje predsednika NZJ je lani prišla na Slovenijo, ki se v zadnjih mesecih goreče zavzema za razdružitev. Ob tem kajpak ne morete ostati povsem ravnodušni?«

»Povsem neobremenjen nisem. Z najboljšimi nameni zastopam tako Jugoslavijo kot tudi Slovenijo in obratno. Nikogar še nisem pustil na cedilu ali nepošteno izigral, toda včasih sem zares v precepu. V nogometu se vsa trenja vendarle čutijo v neprimerno manjšem obsegu kot v politiki, zato tudi ni toliko neprijetnosti. Ostaja status quo, kot predsednik NZJ se najbolj nagibam k izločitvi nepravilnosti, čeprav je to nemogoče. Dokaz so bolj razvite države, ki se nogometnim aferam in škandalom občasno ne izognejo.«

– »V zadnjem letu se je ugled NZJ povečal, obenem pa so se korenito spremenile razmere znotraj same zveze. Mnogi to povezujejo z vašimi diplomatskimi in uglajenimi nastopi ter zato tudi prmerjave z dr. Drnovškom?«

»Primerjave kajpak godijo, toda bolj so naravnane na najino razdvojenost in položaja

v zveznih organih. Kot pravnik in akademski učitelj na ljubljanski Univerzi imam nekaj komunikacijskih izkušenj, morda ravno v tem elementu prekašam nogometne predhodnike in zato ugodne ocene.«

– »Številni so si vašo podobo vtisnili v spomin zaradi metuljčka okoli vratu, ki je bil nekako tudi simbol slovenske opozicije.«

»Ražočaral vas bom, to ni v nikakršni povezavi s politiko. Doma sem povsem slučajno odkril dva metuljčka in nekoč sem si ga pred nogometnim sestankom zavezal okoli vratu. Bolj za spremembo, kot da bi imel v mislih kaj drugega. Morda sem to v zelo kratkem obdobju naredil še enkrat in novinarji ste mi hitro pripeli kult metuljčka. Igro sem sprejel in odtlej sem kot nogometni funkcionar vselej z metuljčkom. Nič ni narobe, če nogometni štadioni ob največjih prireditvah dajejo vtis, da si v operi ali gledališču. Nogomet kot najpomembnejša postranska stvar na svetu si kaj podobnega občasno tudi zasluži, tako kot se prileže obisk tekme podzveznega ranga in igrišča z nepokošeno travo, brez stranskih sodnikov...«

ŽELJKO ZULE

POGLEDI

Razpad sistema v LA

Piše: Borut Šauta (Delo)

Finale končnice profesionalne košarkarske lige NBA je imel kar precejšnjo lepotno napako. Največji spektakl se je sprevrgel v največje razočaranje, kajti Chicago Bulls so bili preveč nabiti z močjo in preveč lačni zmage, sloviti Los Angeles Lakers pa preveč utrujeni in ranljivi, nemara celo presiti vsega. Slavje chicaških bikov sredi Los Angelesa seveda ni bilo to, kar si je obetalo ameriško športno občinstvo, še celo najbolj gorečim pristašem novih prvakov bi bilo ljubše, ko bi lahko naslov proslavili doma. In še celo dejstvo, da je ob superstarju Michaelu Jordanu vendarle dozorelo moštvo za največje podvige, je zbledelo ob drugem dejstvu, da se je s tem porazom začel rušiti mitični »show time« zvezdnikov iz Los Angelesa, najbolj uspešnega moštva osemdesetih let.

Pristaši chicaških bikov so se po peti tekmi (tretji zmagi Chicago Bulls v Los Angelesu) pač morali zadovoljiti s tem, da so izza televizorjev znoreli na ulice, kjer so jih pričakali dobro pripravljeni poulični prodajalci klubskih spominkov in nekateri so čez noč obogateli. Nekaj kasneje (v jutranjih urah) so moštvu priredili triumfalen sprejem od letališča do središča mesta in čez dan ali dva so proslavili še dva velika dogodka: nova pogodba Scottieja Pippena, ki je doslej prejemal 765.000 dolarjev letno, v naslednjih osmih sezonah pa bo njegova letna gaža (tudi zahvaljujoč temu, da se je Toni Kukoč odločil za Italijo) kar 2,6 milijona dolarjev, ter naslov najboljšega igralca (MVP) končnice Michaelu Jordanu, ki so ga že pred tem razglasili za naj-naj igralca ligaškega dela.

V Los Angelesu pa je po stampedu chicaških bikov ostalo le še razdejanje. Pa ne (toliko) zaradi letečega Michaela Jordana in njegovih kompanjonov, temveč predvsem zaradi krutih pravil športnega spektakla v NBA. Sveže krvi na naboru (torej med igralci, ki še nikoli niso podpisali profesionalne pogodbe – večinoma iz ameriških študentskih moštev) so namreč najprej deležna slabša moštva, šele nato lahko veliki poberejo, kar pač ostane.

Jerry West, veliki boss LA Lakers, je v zadnjih letih kljub temu krutemu pravilu potegnil nekaj sijajnih potez. Prav ob slovesu velikega, edinega in nezamenljivega Kareema Abdula Jabbarja je v Beogradu pri Partizanu kupil Vlada Divca, pa še vrsto prostih igralcev, katerim prejšnji klubi niso hoteli obnoviti pogodbe, med drugimi tudi Sama Perkinsa pri Milwaukee Bucks. Toda prav v letošnjem finalu se je izkazalo, da so bile z izjemo Divca te okrepitve premalo, da bi moštvo, ki je v osemdesetih letih osvojilo pet naslovov prvaka, nadaljevalo svoj zmagoviti niz tudi v devetdesetih. Na pomolu so torej velike, prav drastične spremembe.

Nezamenljiv je le Earvin Magic Johnson, veliki košarkarski čarovnik, brez katerega si kljub letom (letos jih je naštel 31) LA Lakers sploh ni mogoče zamisliti. Vsi ostali so naprodaj. James Worthy, hitronogi krilni igralec, ki je doslej služil poldrugi milijon dolarjev letno, bi moral letos podpisati novo, višjo pogodbo. Toda še sam si ne dela utvar. Slišati je, da ga bodo ponudili Charlotte Hornets za pravico prvega izbora na naboru, seveda, če bo med študenti (ali v Evropi) kaj zanimivega. In če bo naprodaj ta 30-letni zvezdnik, ki je imel letos povpreček 21,4 točke na tekmo, potem se do naslednjega prvenstva nihče več ne more z gotovostjo šteti za člana LA Lakers. Na trg bodo zagotovo šli Byron Scott, A. C. Green, Larry Drew in Mychal Thompson, v nevarnosti pa je kljub sijajnim predstavam v finalu celo Vlade Divac. Že lani so ga hoteli zamenjati za Akeema Olajuwona, vendar v Houstonu na kupčijo niso pristali, letos pa bi se prav lahko zgodilo drugače.

Spremembe seveda zahteva predvsem Magic Johnson, ki pravi, da se bo po 12 sijajnih sezonah med profesionalci umaknil, če se mu bo zdelo, da moštvo ni več sposobno najvišjih dometov. In tako se bo moralo zgoditi neizbežno – Los Angeles Lakers nikoli ne bodo več takšni kot smo jih poznali, ali pa jih (če odide Magic) sploh ne bo več mogoče prepoznati...

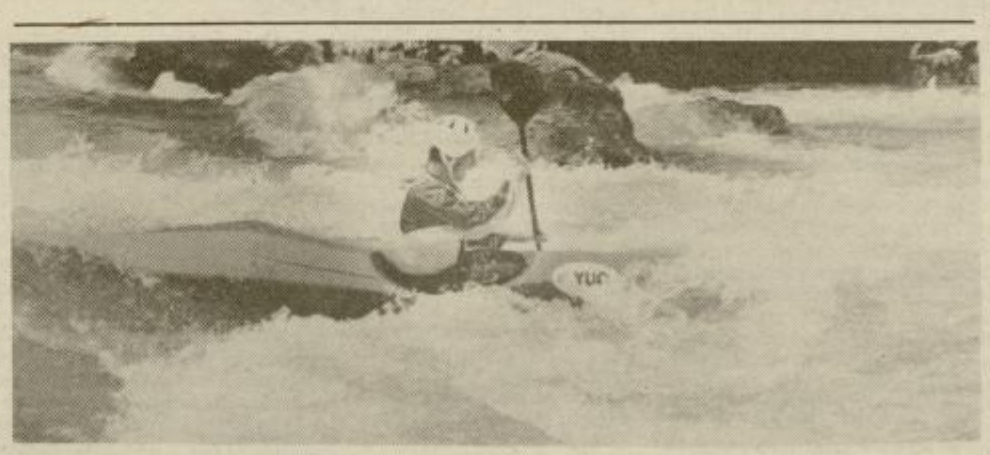

Scila in Karibda

Svetovno prvenstvo na divjih vodah med razpenjenimi brzicami, vrtinci, čermi in alpskim smučanjem

Mitološke Odisejeve pustolovščine med Scilo in Karibdo niso najbolj ustrezne primerjave za dogajanja na svetovnem prvenstvu v slalomu s kajaki in kanuji na divjih vodah, vendar so dovolj slikovite ponazoritve merjenj človeka z naravo, ki je na savskih brzicah v Tacnu prepredena z umetnimi skalami in čermi zahtevala najvišjo stopnjo tehnične dovršenosti. Še najbolj drobna napaka je pomenila boj s čermi in betonskim obrežjem, boj s športno Scilo in Karibdo.

Slalomisti so bili zaradi štadionske izpeljave savskega kanala bolj na očeh, saj je bila proga dolga komaj 300 metrov, toda zato toliko bolj atraktivna in s številnimi pastmi. Ob pogledu na vratca in spretno vijuganje najboljših se je marsikomu utrnila misel o sorodnosti med alpskim smučanjem in tekmovanji na divjih vodah. Še posebej zaradi dejstva, da je eden naših najboljših kajakašev iz obdobja petdesetih let **Bojan Svet** oče slovite smučarke **Mateje Svet.**

Za tovrstna razmišljanja je najboljši sogovornik direktor alpskih smučarskih reprezentanc **Tone Vogrinec,** ki je v hipu ponudil hudomušen odgovor: »Imeni sta enaki, oboji osvajamo kolajne na največjih prvenstvih in tekmujemo na vodi: kajakaši in kanuisti na tekoči, smučarji na zmrznjeni. A šalo na stran, obeh disciplin ne gre enačiti, najbolj značilne prvine tehnike nimajo nobenih stičnih točk. Pravzaprav je med obema športoma približno takšno nasprotje kot med zimo in poletjem, vsaka panoga sodi v svoj letni čas.«

Precej več nenavadnosti je povezanih s spustom. Novi svetovni prvak je Zagrebčan **Tomislav Crnković,** ki je pri nepolnih 19 letih osvojil vse, kar je v tej disciplini možno. »Motivov mi ne bo zmanjkalo, toda spomini na zadnje leto so lepi. Lani naslov mladinskega svetovnega prvaka, v začetku junija matura in zdaj dve zlati kolajni. Na mirni vodi jezera Jarun opravim približno tri četrtine vadbe. V spustu je zelo pomembna tehnika, lažje se izogneš turbulencam in ujameš val, kar je vodilo za uspeh,« je v Tacnu pripovedoval najuspešnejši udeleženec prvenstva. Prav zaradi vpetosti mirnih vod in brzic lahko na Savinji večkrat vidimo celjski sestri Cankar, ki na Soči nista razočarali: 13. mesto Žive in 21. Lučke.

S ponovno uvrstitvijo slaloma na divjih vodah v olimpijski spored se je zanimanje za to zvrst močno povečalo in s snovanjem umetnih prog se je vrnila v urbana okolja. Štadion v Tacnu že pomeni vstop v 21. stoletje, toda kaj bodo strokovnjaki rekli ob pogledu na olimpijsko progo v bližini Barcelone? Ima podobo črke U, majhno vlečnico, ki povezuje štart in cilj... Prihodnost je potemtakem na strani športov, ki se bodo lahko prilagodili zahtevam sodobnega ritma življenja in najlažja rešitev so prav štadioni. In divje vode imajo svoje junake, ki se izgubljajo med razpenjano vodo, čermi, vrtinci... med športno Scilo in Karibdo.

ŽELJKO ZULE
Foto: EDI EINSPIELER

Namig za poletne dr

Rekreacija po naše in merilih Evropske zveze za ŠR

Z redno rekreacijo se ukvarja komaj vsak četrti Slovenec, kar je daleč od vseh evropskih statističnih povprečij. Športni vikend Golovec 91 je zadnji poskus množičnega prebujanja iz celjske športno-rekreativne otopelosti, ki vztrajno duši vsa razmišljanja o gibanju kot pomembni prvini življenja in zato so toliko bolj zanimiva spoznanja z nedavnega 8. evropskega festivala športne rekreacije.

Pred dvema letoma je Rovinj z organizacijo 7. festivala in svežo vsebino evropskega športnega povezovanja prerasel vsa dotedanja srečanja, zato smo s precejšnjo nestrpnostjo pričakovali novo snidenje. Hladnokrvni Švedi imajo že dolgo izoblikovan aktiven odnos do športa: pri njih je vse spontano, rekreacija je sestavni del vsakdana, prepričanje, potreba in hkrati nuja. Osrednji del srečanja so izvedli sredi Norrkopinga v športnem centru sestavljenem iz dveh dvoran in neskončnih travnatih površin, ki s prenosljivo opremo v hipu spremenijo namembnost v igrišča za različne športne panoge.

Na Švedskem je bilo okoli 2200 udeležencev iz vseh 18 držav, ki sestavljajo Evropsko zvezo za šport in rekreacijo. Pogoj za udeležbo je bilo sodelovanje v vsaj eni izmed 38 športnih panog, spremljale pa so nas jugoslovanske razprtije. Po porazu odbojkarske ekipe z Belgijo in Izraelom so Srbi in Črnogorci brez pojasnila zap[illegible] našo ekipo, kar je še po[illegible] pilo slovensko zahtev[illegible] sprejem v Evropsko [illegible] obenem pa smo navez[illegible] ke z Latvijci, ki so na Š[illegible] skem že nastopili povse[illegible] mostojno.

Novih spoznanj in [illegible] pov je po svetu vedno [illegible] Del izkušenj in primer[illegible] lahko prenesli v domač[illegible] celo celjsko okolje: nač[illegible] razvojne usmeritve so [illegible] pravljeni, za približanje [illegible] soki švedski rekreativn[illegible] selnosti, ekološki in [illegible] hrambeni zavesti – sk[illegible] vsemu kar krepi in b[illegible] zdravje, pa bomo mor[illegible] marsikaj storiti.

METOD TREBIŠ[illegible]

PANORAM[illegible]

Nogomet

Jugoslovanski po[illegible]

Finale na območju S[illegible] je: Koper–Rudar (V) 3:[illegible] strelec: Goršek.

Kvalifikacije za S[illegible]

Primorje–Dravinja 2:[illegible] strelca: Gruden in K[illegible] Naprej Primorje s 3:2.

Kvalifikacije za O[illegible]

Veržej–Era Šmartno [illegible] (1:0). Naprej Veržej s 3:[illegible]

RP

Finale pionirskega p[illegible] stva: Ingrad Kladivar–T[illegible] 2:0 (2:0). **Finalni turnir [illegible] cij MNZ: kadeti – za 3. m[illegible]** Nova Gorica–Celje 4:2 [illegible] 11 m; **pionirji – za 3. m[illegible]** Ljubljana–Celje 6:5 – po [illegible]

Tenis

DP

Do 18 let: Furlan izpaš[illegible] kolu, Doberšek (oba Z[illegible] v 1. kolu.

Kolesarstvo

Ppo Srbiji

Končni vrstni red: 1. [illegible] ković (Čukarički) 13; 2[illegible] 13. Baloh, 17. Šmerc, 29. [illegible] nović, 31. Rovšek (vsi [illegible] **ekipno:** 1. Čukarički [illegible] 17:07... 7. Merx.

Streljanje

RL

MK puška – trojni p[illegible] (3×10), 1. kolo: 1. Kamni[illegible] 2. Celje (Jeram 261, Mal[illegible] Jager 251) 770... 5. Kovi[illegible] 713; **posamezniki:** 1. Š[illegible] (Post) 271... 5. Jeram (C[illegible] 6. Brunšek (D. Poženel, L[illegible] 261.

Hrastnik 91

Zračna puška – tekme[illegible] slovenskih mest: 1. Celje [illegible] **posamezniki:** 1. Stra[illegible] (Trb) 383, 2. Ravnikar (C[illegible]

Rekreacija

Prvenstvo Celja v ko[illegible] – končni vrstni red: Vizu[illegible] Gradis in BC 14, Izletni[illegible] Kovinotehna 10, Cetis [illegible] tarna 6, Slovenijales in P[illegible] Tkanina 0.

Prvenstvo Slovenskih [illegible] njic v malem nogo[illegible] – končni vrstni red: Lo[illegible] Dobrava 29, Draža vas 28, [illegible] nje 26, Zlakova 24, Stran[illegible] Žiče, Blato in Orkan 19, [illegible] dravci 17, Ljubnica 16, [illegible] 15. Nova prvoligaša sta [illegible] nje in Nirvana.

Princ(esa) na belem konju

Konjereja je priložnost, da pridemo na konja, s kraljevskim naslovom in konjem pa do olimpijske kolajne

Bookmakerji in lovci na srečo so najbolj zadovoljni na hipodromu, ki ob pogledih na plemenite konje in nepregledne množice ljudi ponujajo tudi bajne vsote denarja. Konjske stave so polkle vse rekorde legalnih stavnic in čeprav tekmovanje v preskakovanju zaprek Alpe-Jadran še zdaleč ni sodilo v te okvire, ima v Gotovljah vendarle lahko okusili vsaj majhen del konjeniških tekmovanj.

V baražu velikega finala so ovire zapreke na zavidljivi visoki 170 cm, ki že pomeni vrh v srednji kakovostni red. Konjem, ki so zmagovali na tridnevni prireditvi, na tržišču giblje cena do 150 tisoč, šampionom pa vse do milijona mark. Zato je tudi vse več konj v zasebni lasti, ne samo zaradi donosnega posla, marveč tudi zaradi harmonije med jahačem in konjem, ki je pri izenačenih tekmovalcih najbolj pomembna.

Najdražji konj iz gotoveljskega hleva je stal 45 tisoč mark, kar seveda pomeni, da je šele na začetku športne poti. Slovenija pač nima bogatega rejskega zaledja, zato se niti ne more primerjati z gosti iz Avstrije in Nemčije, ki so nastopili na drugem letošnjem turnirju Alpe-Jadran. V svojih državah sicer ne sodijo v sam vrh, toda Dieter Kofler (drugi v grand prixu) je vendarle zmagovalec letošnjega slovitega dunajskega derbija, ki ob hipodrom Krieau pritegne tudi več kot 50 tisoč gledalcev. Resda predvsem zaradi kasaških in galopskih dirk, toda preskakovanje zaprek je poleg militarya edina konjeniška disciplina v sporedu olimpijskih iger – že od leta 1912 – in v tekmovalne vrste je pritegnila precej članov britanske kraljevske družine. Princesa Ana ima celo kolajno z OI v Münchnu in zato je toliko bolj razumljivo, zakaj se v konjeniškem športu obračajo silni denarci. Morda kdaj v prihodnosti tudi v Gotovljah...

ŽELJKO ZULE

MOJ ISKRI VRANEC...

Foto EDI MASNEC

Vesele orglice

Andrej Blumauer je v svetovnem glasbenem svetu že več kot 30 let – Poje in igra vrsto instrumentov, najljubša pa mu je ustna harmonika

Uvodni pozdrav Andreja Blumauerja, pevca, glasbenika, pisca melodij in tekstov, producenta, duhoviteža, poslovneža in predvsem velikega šarmerja sodobnega glasbenega sveta, se razlikuje od pozdravov drugih ljudi, njemu bolj ali manj podobnih. V sobo stopi visok in galantno urejen človek, drži črno poslovno torbo v levi roki, kajti desna je pripravljena, da seže sogovorniku v roko v prisrčen pozdrav. Takoj zatem odloži črno torbo, potegne iz žepa suknjiča čisto majhno črno škatlico in jo odpre. V njej je miniaturna ustna harmonika.

»Vidite, ta ustna harmonika je velika dobra dva centimetra, izdelal pa mi jo je sloviti Hohner. Na eni strani je vgraviran njegov podpis, na drugi moj.«

Nato zaigra nekaj taktov priljubljene kavbojske viže, obriše orglice v rokav suknjiča in jih položi nazaj v črno škatlico ter vse skupaj izroči sogovorniku.

»To je za vas, dragi prijatelj, kot spomin na mene, Andreja Blumauerja. Čuvajte jih!«

Po tem prisrčnem pozdravnem ceremonialu brez povabila sede, odpre veliko poslovno torbo in začne prikazovati zbrano gradivo o svoji več kot tridesetletni glasbeni karieri. Njegovi glasbeni začetki segajo v leto 1957, ko se je prvič pojavil na takrat izredno popularnih oddajah Pokaži, kaj znaš. Presenetil je z neobičajnim triom, ki so ga sestavljali basist, kitarist in on sam z ustno harmoniko. Za domačo glasbo je bilo to nekaj novega in neobičajnega, po svoje tudi svežega. Sledilo je nekaj snemanj za slovenske filme in nastop na otvoritvi slovenske televizije, kjer so peli in igrali v živo. Vzpon je bil bliskovit, povabili so ga tudi v Celovec in na Dunaj, kjer je napravil nekaj posnetkov, v letih 1958–59 pa je že gostoval v takratni Zahodni Nemčiji. Doma je veliko snemal za radio in televizijo. Ob vseh teh bliskovitih uspehih, ki jih v tistih časih še niso znali prav ceniti, se je Andreju Blumauerju nasmihala uspešna glasbena pot...

Na božični večer v Kanado

Za božič leta 1960 se je Andrej Blumauer odpravil k sestri v Kanado. Luči domačih glasbenih odrov so ugasnile, pred njim so se razgrnile zavese in so zasijali žarometi velikih kanadskih in ameriških estradnih odrov. Andrej Blumauer je stopil na stopnice show businessa.

Kar sam se je oglasil na Kanadski televiziji in jim ponudil svoj nastop z ustno harmoniko. »Kanadčani so mislili, da imam pisalni stroj,« se vesel spominja Andrej Blumauer prvih začetkov tam daleč preko luže. »Potem sem zaigral nekaj skladb in bil sem angažiran. Še več, imel sem veliko srečo, da sem nastopil v popularni oddaji Coast to coast ali Od obale do obale, kar pomeni v Kanadi odskočno desko za Ameriko. Dobil sem povabilo zastopnika Hohnerja v New Yorku Frenka Hohnerja, da bi nastopil na velikem srečanju glasbenikov – predstavnikov tovarn glasbil. Ob tej priložnosti mi je tovarna Hohner nadela popularno in laskavo ime, ki se me drži še danes: Kralj harmonete.«

Posebej rad se Andrej spominja snemanja v Clevelandu v Ohiu, kjer je posnel ploščo Pesmi in melodije iz čudovite Slovenije.

Po tridesetih letih ponovno nastop v filmu

Pred odhodom v Kanado je Andrej Blumauer nastopil v dveh slovenskih filmih: za Triglav film je posnel Zaklade naše zemlje, za Viba film pa Moj dobri stari pianino skupaj s Franetom Milčinskim-Ježkom. K filmu se je vrnil ponovno letos spomladi, in sicer v Nemčiji, kjer so posneli glasbeno komedijo Super Stau (Super prometni zastoj). V filmu je kar šestnajst prijetnih melodij, ki jih med drugimi pojejo Peter Aleksander, Katarina Valente, Silvio Francesco, Karel Gott in seveda tudi naš Andrej Blumauer. Film je postal prava uspešnica in ga vrtijo po mnogih kinodvoranah.

»V tem filmu pojem v angleščini, nemško verzijo pesmi pa poje tudi popularni voditelj oddaje Senik godcev Karel Moik. Njemu je uspelo združiti glasbeno Evropo in to je za mene nekaj čudovitega,« pojasnuje Andrej ter takoj zatem prebere s priloženega listka, da je doslej posnel okoli dvajset resnično uspešnih melodij, sto jih je zelo znanih, približno toliko ali pa še več jih čaka na objavo. »Ko sem bil lani na obisku v Sloveniji, sem napisal zdaj že izredno priljubljeno Pesem o Mariboru, takoj zatem pa so podobno pesmico dobili tudi Ptujčani, ko sem nastopil na ptujskem festivalu domačih viž. Zdaj pripravljam pesem o svetovnem slovenskem kongresu in Celju, ki jo bom prvič zapel v ožjem krogu povabljencev na zadnji dan

kongresa v Celju. Globoko sem prepričan, da mora tako lepo mesto, kot je Celje s svojo bogato zgodovino, dobiti tudi svojo pesem.«

Za celjski nastop pravi Blumauer, da bo kratek, vendar prav gotovo učinkovit. Poleg nove celjske pesmi ne bo manjkal tudi popularni Ribn'čan, to je pesem, s katero je zaslovel po vsem svetu. S takšno uspešnico se lahko pohvali le malokateri glasbenik s svetovnega estradnega odra.

Grem v planine je že ponarodela

Andrej Blumauer pa ni samo glasbenik, ampak tudi velik »knjižni molj« in zato ni čudno, da skoraj ves prosti čas, ko je v domovini, izrabi za obisk Univerzitetne knjižnice. »Najbolje se počutim v čudovitlem miru, kjer lahko berem in razmišljam. In rad brskam za čim novim. Tako mi je nekoč uspelo najti izredno drobno knjižico, ki po svoji zunanjosti ne predstavlja nič posebnega. Velika je bila samo nekaj centimetrov, morda deset, dvanajst, in visoka kakšnih sedem, osem, imenovala pa se je Planinske pesmi. Sam sem namreč zaljubljen v planine in te so še posebej lepe pri nas, v Sloveniji. Knjižico je leta 1961 izdala Planinska zveza Slovenije, z njeno prodajo pa so zbirali denar za postavitev planinskega doma na Kredarici. Sam imam navado, da knjižice, v katerih so pesmi, začnem prelistavati od zadaj naprej. Tako je bilo tudi tokrat. Listal sem počasi, bral in razmišljal ter prišel do uvodne pesmi. Skoraj me je kap od velikega presenečenja, kajti zagledal sem svojo pesem Veselo v Kamnik ali Kamniška polka, katero sem napisal že leta 1961! Ob tem sem se čudovito počutil, kajti ne poznam pesnika, čigar pesem bi že za časa njegovega življenja ponarodela, in to v najbolj žlahtenem pomenu besede. In to pesem sem letos 1. januarja ob treh zjutraj skupaj z domačim ansamblom Nagelj, ki je igral na novoletnem praznovanju v Kamniku, tudi zapel, nato pa se vrnil v ljubljansko gostišče Šestico na zajtrk. To se ne pozabi kar tako!«

V Celje po zobe

Pot je Andreja Blumauerja v Celje zanesla zgolj slučajno. »Pojavile so se težave z zobmi. V Ljubljani mi niso uspeli pomagati in so me napotili v Celje. Tu so se odlično izkazali, z novimi zobmi sem zadovoljen, oddolžil pa se bom s pesmijo o Celju. S pomočjo dr. Franca Zabukovška sem spoznal nekatere člane Izvršnega sveta občine Celje in predsednika skupščine Antona Rojeca, naše poznanstvo se je začelo širiti in poglabljati. Sicer pa sem bil v Celju zaradi zob dvakrat operiran, in sicer decembra lani in januarja letos. Predvsem je pomembno, da sem svoje osebne probleme uspešno rešil prav po zaslugi celjskih zobozdravnikov.«

Ambasador slovenske pesmi

Zanimivo je, da se Slovenci lahko pohvalimo z mnogimi odličnimi glasbeniki, ki so pravi ambasadorji Slovenije v svetu prav po zaslugi glasbe. Dolga je vrsta odličnih opernih pevcev, tu so neprekosljivi Slovenski oktet na svojem področju pa Ozim in Dubravka Tomšič spet na svojem in Avsenik na svojem itd. Z glasbo in plesom širijo lepo ime o Sloveniji folklorne skupine, kot na primer Maroltova! Vseh se niti ne da našteti, ni jih preveč, vendar le več, kot smo jih omenili. Čisto nekaj posebnega pa je Andrej Blumauer s svojo ustno harmoniko. Žal ga zlasti mlajši premalo poznajo in dejstvo je, da je vsaj zaenkrat še bolj znan in cenjen v tujini. Morda se bo s pogostejšim vračanjem na domače odre, radijske valove in televizijske ekrane kraj ustnih harmonik uveljavil tudi doma. Nekaj možnosti o že z novo kaseto, ki so jo že posneli in ima simboličen naslov Spet sem doma. Vse melodije in teksti so Blumauerjevi, ob njem pa pojejo še Oto Pestner, Edvin Fliser, sestri Potrč, Jože Kobler in New Swing Quartet.

O Andrejevi poti po svetovnih glasbenih odrih in preštevilnih srečanjih z mnogimi odličnimi glasbeniki bi lahko napisali ne eno, ampak več knjig. Žal za to vsaj zaenkrat ni časa niti prostora. Je pa še prostor za dogodek, ki je Andreju v dobrih tridesetih letih nastopanja ostal najbolj v spominu.

»Bilo je na enem izmed mnogih samostojnih koncertov nekje v Ameriki. Po nastopu sem bil povsem izmučen in dobesedno moker. Pa je prišla k meni mlada žena, si odpela bel predpasnik in mi ga punudila, naj se obrišem. To sem tudi storil, nato pa mi ga je vzela in odšla. Bil sem razočaran. Vendar se je kmalu vrnila in mi isti predpasnik izročila. Na njem je bilo več sto podpisov žena in poljubov, odtisnjenih s šminko. Dobil sem energijo še za en takšen koncert! Veste, to se ne zgodi vsak dan. Vedno sem cenil drobne stvari, ki so najboj prisrčne in iskrene. Takšna je bila tudi ta s predpasnikom.«

Mož z ustno harmoniko ali – bolj po domače – orglicami ne pozna počitka. Svet je zanj nekaj takšnega, kot je za navadnega Zemljana »potovanje« po povprečno velikem stanovanju.

Med stiskom rok še zadnje vprašanje: zakaj se v mladosti ni odločil recimo za igranje klavirja ali velike harmonike.

»Kdo bo pa to vedno nosil s seboj,« prisrčno izdahne in pokaže dve vrsti svetlih belih zob.

TONE VRABL
Foto: EDI MASNEC

Nekaj Blumauerjevih posebnosti

1967 – uspešnico Ribn'čan je prvič posnel za RTV Ljubljana z velikim plesnim orkestrom. Skupaj z devetimi drugimi melodijami je izšla na plošči Lepa si Slovenija pri RTB, izdajo pa sta omogočila Stanka in Boris Kovačič. Kljub veliki nakladi je bila plošča hitro prodana.

1969 – po dvajsetih letih priljubljene serije notnih zvezkov Lustige Harmonika je M. Hohner izdal Das beste aus Lustige Harmonika – enajst najbolj znanih melodij, med katerimi so štiri Blumauerjeve – tudi priljubljeni Ribn'čan!

1970 – V Clevelandu, ki je prav gotovo največje mesto polke na svetu, je ob 10-letnici Ribn'čana to skladbo zaigralo kar dvesto vodij orkestrov, 27 orkestrov pa jo je zaigralo tudi na nogometnem stadionu.

1978 – v Clevelandu je pripravil dveurni samostojni koncert, na katerem je predvsem zaradi evergreena Ribn'čan dobil resolucijo župana države Ohio in zastavo, ki je 17. maja visela na parlamentu v Columbusu ob 112. zasedanju parlamenta.

1986 – ob 25-letnici slovenskega radijskega programa pri Wxen, Cleveland Ohio, dela družbo Ribn'čanu devetnajst največkrat zaigranih melodij zadnjih petindvajsetih let. Na lojtrci omenjene radijske postaje je Ribn'čan največkrat prvi, vedno pa med desetimi!

1991 – »Med drugim pripravljam album za slovenske izseljence po vsem svetu. Sicer pa, kam bo pot vodila veselega Ribn'čana in mene z njim v prihodnosti, ne vem. Vem samo to, da bo ostal takšen, kot je vedno bil, veseljak, ki prinaša in raznaša veselje.«

Vzp »jaj

Naslednik Egon S

Veliko zanimivih ljud ništvu, veliko bolj ali m ljenjskih zgodb nam po panzu (Zupancu), Slove lo treba veliko pripo njegovo zgodbo poznal i so jo porodile obljube no režima.

Nova oblast je obljub krivice povojnega režim mnogimi, ki to pričak Suppanz. Živi med New in kozjansko Pristavu v žepu ves svet. Je po »jajčnega kralja« iz Pri lastnika starojugoslov evropskega slovesa, ki podatkih leta 1852 prvi še Avstro-Ogrske.

Kdo je bil »jajčni

Zdaj večina znova p sposobnih domačih pod znani Suppanzi iz Prist prvim povojnim politič najsposobnejših in najp cev v Sloveniji. Povojn talitarna ideologija je b izrazito nenaklonjena k blagru takoimenovan reda. Zato je z različnim la imetje gospodarsko n

V Pristavi, vasi med N skimi Toplicami, še ved na, prenovljena stavba v stilno, ki daje slutiti bli »jajčnega kralja«. V vasi ča hiša tega Slovenca iz vila med smrekami, ki pred leti prodala, visok cerkev sv. Eme. Tam so lišču v izstopajoči pokri ni pokojniki iz hiše – »p ves čas velik gospodar ožjo in širšo okolico in pogledu mnogo koristil valstvu, zlasti šolski leksikon, Ljubljana 19 1939 je bilo v Pristavi zaposlenih, v sezoni pa bližno petdeset sezon Egon Suppanz mlajši, v njegovem stanovanju V času stare Jugoslavij predvsem v Švico, Italij čijo, leta 1852, dve leti p ske družbe, pa so že zač in Švico. Tako navaja leksikon v obsežnem p industriji, kjer sem o »jajčnem kralju«.

V ogromni, razkošni je je v poglavju o živilski največ neplačanega pro »Suppanz Ed. družbi z kar 45 vrstic, takoj za S mlekarno in mesno ind ljanski Kolinski je nam Zdravilišču Rogaška Sl Alku 5, vinarju Bouvier ne 15, kamniški Eti 8, P Hmeljarni Žalec, med n djetji, 9 vrstic. Manj pr v drugih panogah tudi S in železarni Štore, West stic), mariborski tekstil ni, celjski Metki, Polzel niku Slovenec in drugim to gospodarsko tradicijo

Kako je nastal imperij Egon Suppanz, ki se je pozna podrobnosti iz prednik Andrej Suppanz nji podjetniki in obrtni z majhno vaško trgovi gom, skromno gostilno stvom. V Prešernovem začel izvažati jajca in ta speval k napredku kme mu slovesu štajerskih j tovno znan izvoznik, be trga pa je domačemu k satvu omogočil nove v v stari Jugoslaviji se je s prevozništvom na p z gradnjo cest.

Leta 1936 so vodstvo bratje Egon, Edvard in takrat imela podružnic jajc v Poljčanah – najbl številne zgradbe, lastno

in zaton ega kralja«

ec iz ZDA, upa v pravico

lovenec Egon Suppanz, Service-Manager letalske družbe TWA, je danes razpet med ZDA, Celjem in Pristavo pri Mestinju, v žepu pa ima tako rekoč ves svet.

vodovod, veliko pražarno kave in mlin za ave na električni pogon. Izvažala je tudi l, vinski kamen ter orehe, uvažala predem kolonialno in manufakturno blago in mena ter trgovala. Sogovornikov ded Edard je sodeloval pri gradnji železnice med obelnim in Rogatcem, v stari Jugoslaviji prilagodil podjetje novim razmeram talu po prevzemu je prišel ob večino moženja zaradi nesreče pri izvozu pura, z odločnostjo in vztrajnostjo pa znova vzdignil tvrdko do svetovnega slovesa, el). Ustanovil je tudi tovarno bučnega a v Framu in nato še veliko izvozno delko družbo »Ovex« v Zagrebu, ki je zdruo starojugoslovanske izvoznike pridelter ji predsedoval. Zgodba za današnje e, si mislim.

ed dvema ognjema

Ko so leta 1936 prevzeli družbo njegov e, soimenjak Egon, in strica Edvard in ih, je imel današnji Slovenec iz Amerike leta. Družinsko srečo in urejeno velepoetje sta razbila nacizem in dokončno stanem. Z naslednikom Egonom Suppanem sva se pogovarjala tudi o tem, česar uhoparnih uradnih podatkih ni, recimo družinskem vsakdanu z očetom-podjetnim, materjo Hildo ter polbratom Guidom mlajšim bratom Edijem.

Njihovo skupno družinsko življenje je bi, kot se spominja, čudovito. »To so spomini, ki me najbolj vlečejo nazaj domov.« Dokler so imeli podjetje, je bil njegov oče veliko v trgovini in po opravkih, mama Hilda se je sprva povsem posvečala družini, pomagala tudi v trgovini, stara mama Amalija, rojena Grundner, pa je bila največ v kuhinji, kjer se je kuhalo tudi za druge delavce.

»Nedelje so bile družinske, tu in tam smo šli k maši na Sv. Emo, z osebnim avtomobilom k sorodnikom v Gradec, Ljubljano in Maribor ter k poslovnim prijateljem. Avto, Hanomag, smo imeli predvsem za očetove poslovne opravke, že stari oče je imel Horcha. Ko je začelo primanjkovati bencina, smo bili doma in za zabavo poslušali radio. Električno napeljavo smo imeli svojo, državno elektriko smo dobili šele po vojni.« Starejši ljudje se spominjajo, da so bili Suppanzi garači. Poleg osebnega avtomobila so imeli za poslovne vožnje dva tovornjaka, sicer so robo prevažali z voli in konji. »Prvi traktor, ki smo ga uporabljali le za prevoze, smo kupili leta 1941.«

Tako kot v večini drugih družin na Kozjanskem se je družinsko gorje začelo s tem, nacistov. »Očeta so obsodili leta 1943, v Celju, v zaporu je bil v Mariboru. Zaprli so ga, ker podružnice ni hotel zapreti ter je ponoči, brezplačno, dajal iz trgovine partizanom. Tega se ljudje še spominjajo. Nekdanji ‚kreisleiter', imena ne vem, je mamo, ki je iskala očeta, dejal: Vašemu možu bomo odsekali glavo in vam jo prinesli na krožniku. To je dokazano. Obsodili so ga na tri leta zapora, vendar je bilo prej vojne konec. Vsak dan smo trepetali, da bo med ustreljenimi tudi naš oče.«

Po vojni bi sogovornikov oče moral pridobiti politični kredit nove, povojne oblasti, ki je obljubila pravičnejši svet. To se ni zgodilo, res pa je, da se je z obema bratoma vrnil iz povojnih taborišč živ. »Oče je mesec dni pred koncem vojne pobegnil iz mariborskega zapora in se skrival pri bratu v Poljčanah. Po partizanski zmagi se je vrnil domov v Pristavo, vendar so ga dva tedna pozneje, v prvem valu aretacij, znova zaprli, na Teharje. Potem je bil spet zaprt 3 leta in so ga premestili v taborišče na Mariborskem otoku. Vzeli so mu volilno pravico, kar je pomenilo, da je v tej državi ostal brez vseh pravic. Premoženje so vzeli.«

Suppanzi so trgovali in se pogovarjali tudi v nemškem jeziku. Ali se je kdo od po vojni sprva preganjanih Suppanzev v času nacističnega preganjanja vsega slovenskega kdaj pregrešil zoper Slovence in se je to maščevalo v povojnem času, ki je bil naperjen proti vsemu nemškemu? »Med okupacijo je bilo veliko Slovencev izseljenih, tako tudi ljudje iz Podčetrtka, na primer družina Golež. Oče jih je z znanjem nemškega jezika rešil pregnanstva, vem pa za več primerov v Podčetrtku, Imenem in Poljčanah, kjer sta posredovala strica.«

Sporna narodnostna pripadnost

Po odločbi so premoženje Egona Suppanza starejšega, ki je bilo v Pristavi, Kristan vrhu, Rogatcu in na Ponikvi, odvzeli s sodbo sodišča »narodne časti« v Ljubljani, avgusta 1945, ko je bil Egon Zupanc kot oseba, »nemške narodnosti« obsojen na izgubo narodne časti za dobo 6 let in na zaplembo nepremičnin. Okrajno sodišče v Šmarju je preneslo njegovo imetje v last države. Na sodni odločbi je vpadljiv ideološki privesek tistega časa »S. F. – S. N.«, v skrajšani obliki. Danes se zdi, kot bi sodnik na koncu odločbe pripisal recimo »N. ž. d.« – Naj živi demokracija. Vendar pa so bile takratne, povojne razmere z današnjimi komaj primerljive.

Kakšne narodnosti ste bili, bolj slovenske ali nemške oziroma nekje vmes, vprašam sogovornika iz Amerike. »Nič vmes, bolj slovenske kot kaj drugo. Sorodniki so se šolali v Avstriji, Nemčiji, Švici, Franciji in poslovni jezik je bila nemščina, brez nje niso mogli shajati. Predvsem so popolnoma obvladali svojo slovenščino in so govorili s pristavškim naglasom. Bili smo slovenski državljani, dvajset let nazaj je bila tukaj Avstro-Ogrska in ni bilo meje ter so morali obvladati oba jezika, tu ni posredi nemški nacionalizem. Narodnost nima pri tem ničesar,« pove sogovornik v sočnem pristavškem narečju, takšnem, kot ga je govoril njegov pokojni oče. Za posle pa je potreboval prav tako nemščino, srbohrvaščino in druge jezike.

Sogovornikova mati Hilda je pred nekaj leti umrla v Celju in zaradi bolezni ni nikoli obvladala niti osnov slovenskega jezika: »Moja mama je bila rojena v Gradcu, Avstrijka, njen oče Johan Strašek je bil pravi Slovenec iz Kristan vrha, kjer je še njihova domačija. V Gradcu, kjer je postal tramvajski sprevodnik, se je poročil in imel tri otroke.« (Njegov daljni potomec je tudi znani evropski filmski kritik in publicist Günther Strašek.) Mati Hilda se je najprej poročila v New York, drugič pa v Pristavo, kamor se je priselila s sinom Guidom iz prvega zakona. Bila je zelo blagega značaja in ji je vselej primanjkovalo potrebne poslovne žilice. Po vojni, ko je nova oblast podjetje vzela, je ostala družinska vila v pristavi, ki je bila vpisana na ime izključno nemško govoreče mater Hilde. Sicer pa zaradi »nemške narodnosti« ni družine nihče podil ali preganjal iz nove države, kar je bilo takrat splošno. »Če bi vedeli, kaj se nam obeta, bi odšli, vsak bi tako storil.« Pozneje to ni bilo več mogoče.

Sogovornikova strica nista imela nič boljše povojne usode, sprva s soprogama Teharje, nato taborišče »Šterntal« pri Ptuju, kjer je umrla soproga strica Edija, Egipčanka Alja (rodbina Suppanz je imela tudi vilo v Egiptu, ki so jo kasneje nameravali odkupiti za jugoslovansko diplomatsko predstvništvo, a je stric Edi ni prodal, vendar je bila med Naserjevo vladavino nacionalizirana). V povojnih letih se je začelo za tri bivše podjetnike boljše obdobje, ko so dobili službe. Stric Erih, ki je bil poročen z Zagrebčanko Lili, je pozneje postal knjigovodja, živel pa je v Rogatcu. Sogovornikov oče Egon Suppanz starejši je po povojnih ječah dobil delo v svojem bivšem pristavškem podjetju in spet zbiral jajca. Pustili so jim nekaj zemlje, od dvesto govedi sta ostali vsaj krava in telica, na zemlji pa je takrat delal mamin oče, Johan Strašek, povratnik iz Gradca. Ko se je sogovornikov oče vrnil iz drugega povojnega zapora, je dobil delo kot traktorist. Leta 1953 se je med vožnjo iz Kumrovca v Pristavo smrtno ponesrečil.

American dream, po sili razmer

Sogovornikov starejši polbrat Guido se je že leta 1950 poslovil od te dežele in odšel čez nevarno zeleno mejo k svojemu prvemu očetu, v rojstno Ameriko. »Težave smo imeli v šolah. Imeli so nas za nemčurje, švabe in kapitaliste, toda mi tega nismo niti prav razumeli. Nato sem hodil v Rogaški Slatini v gimnazijo in bil dvakrat udarnik. Enkrat sem dobil celo nagrado, počitnice ob Bohinjskem jezeru, prve v življenju. Ko se je oče leta 1953 smrtno ponesrečil in je mama z bolnim bratom ostala sama, sem bil že napoten v vojaško mornarico. Na posredovanje občinarja, gospoda Skaleta (poznejšega direktorja Zdravilišča Rogaška Slatina), so mi takratni triletni rok prepolovili. Mama je že iskala stanovanje v Celju. Sobo je dobila v Zidanškovi ulici, nad sedanjo okrepčevalnico pri Slovenijalesu«-Egon je po tehnični šoli delal kot tehnični risar. Spominja se, da mu je takratni direktor Žične pred kolektivom obljubil, da se bo potrudil, da ne bo dobil v Celju nobene službe več, ne ve pa, če je zadeva imela politično ozadje. »Tisto noč sem videl edini izhod v poti čez mejo, za kruhom.«

Tako je leta 1956 odšel, »ne rad in tihotapil sem se, kot da bi okradel vso Jugoslavijo«. A ostali so lepi domači spomini: »Imel sem tudi veliko dobrih prijateljev, sovaščanov, tudi med politično drugače mislečimi, seveda, in politika nam sploh ni bila mar.« Številni prijatelji so ostali in še prijateljujejo. Ko se je čez leta vračal, je kupoval kasete s slovensko glasbo, ki jo je nato v Ameriki poslušal v avtomobilu, povedo.

Po dveh letih Kanade in učenja angleščine, ko je bil brez vsega in pri dnu, se je začel njegov vzpon. V restavraciji je bil sprva pikolo, nato »kelner in bar-tender«, pomagal je tudi v kuhinji. Njegov polbrat Guido, ki je pravi Američan, rojen v Ameriki, je že bil poročen z Ljubljančanko in je delal pri letalski družbi Pan Am, na letalih. Tudi Egon Suppanz se je poročil z Američanko, ima sina Marka in Glenna, postavil je hišo, le 50 kilometrov od vodilnega newyorškega letališča Kennedy, proti Atlantic Cityju. Starejši Mark je študiral finance in je finančni svetovalec pri znameniti založbi Simon and Schuster, kjer so izdali razvpito knjigo o Nancy Reagan. Trenutno se posveča še magisteriju. Glenn, ki je študiral v Brunswicku, dela kot ekonomist pri Telephon in Telegraph, največji takšni družbi. Za študij vsakega sina je moral odšteti po 18 tisoč dolarjev letno, zato je veliko delal še honorarno. Družinsko hišo je podaril ženi in živi zase.

Velik del življenja je preživel v zraku, na letalih, na Boeingih 707 in 727, postal (in ostal do danes) je Service-Manager na 747 Jumbo, na trimotornem Lucky 10-11, Boeingu 767, pa DC-9. Preletel je vse celine, le na peti še ni bil. V letalsko družbo TWA je prišel leta 1965 zaradi znanja jezikov, in to med dvajsetimi od tristo kandidatov.

Vrnitev

Domov se je vrnil prvič v sedemdesetih letih. »Vleklo me je zmeraj, vendar sem računal na težave, ker sem odšel ilegalno. Mama v Sloveniji je že bolehala za levkemijo, zdaj že pokojni mlajši brat Edi je bil zmeraj bolehen in je kot diabetik že od mladosti dobival insulin.« Z bratom Guidom sta obema pomagala, saj je imela mama po smrtno ponesrečenem očetu nizko pokojnino. V Celju so z denarjem od prodane pristavške vile kupili polovico hiše, nato pa to zamenjali za blokovsko stanovanje Na zelenici.

Tu zdaj stanuje sam, sem se vrača. »V New Yorku je moje delovno mesto, tu pa moja domačija. Rad imam tukajšnji jezik, glasbo, hrano. Tu so moja mladost, korenine, grob staršev in brata. Danes je del mojega življenja tudi v Ameriki in sem se tam dovolj navadil. Do upokojitve ima še štiri leta.«

Amerika ni povsem takšna, kot jo prikazujejo iz hollywoodske perspektive. American dream, ameriški sen? »Danes mi lahko kdo zavida, vendar pa je za večino najlažje doma. Tako se pogovarjam s Slovenci po vsem svetu, vsak je imel svojo zelo težko pot in se počuti bolj ali manj kot tujec.« V Ameriki mu je všeč duh demokracije. »Ni stoodstotna, nikjer pa ni takšne, kot v Ameriki,« je prepričan.

Doma, v Sloveniji, mu prija zmerno življenje, brez dirke, njegova stara domovina. Onstran velike luže, ki jo tolikokrat vidi iz letala, ga motijo predvsem primeri izkoriščanja delovne sile, v Sloveniji pa ostanki nekdanje totalitarnosti: »Veliko ljudi, tudi mojih dobrih prijateljev, se pogovarja o dobrih starih časih, ki so bili na posojilo. Zdaj je več resnice, demokracije, pa pravijo, da je bilo prej boljše. Nekatere spremembe so prehitre. V zadnjih petih letih je v Sloveniji kar mala revolucija.«

Slovenci se mu zdijo danes preveč omahljivi: »Trdi časi so tudi v Ameriki in v drugih deželah, ki so veliko bolj razvite, kot Slovenija bo, pa imajo povsod krize. V Ameriki dobi brezposelni šestmesečno podporo in mora sam poskrbeti za novo delovno mesto. Podporo dobiš v vsaki državi.«

Politika je eno, lastnina drugo

Ali bo ameriški Slovenec dobil očetovo imetje vrnjeno? »Nekaterih stvari ni mogoče vrniti, na primer tovornjakov, živine, biznisa, kšefta, posla. Podjetje Suppanz je propadlo, ostale pa so zgradbe, zemlja, gozdovi, kar je še danes državno. Če se bo to privatiziralo, pričakujem, da bom to dobil jaz. Čitam, to ni edina dežela, podobno je bilo tudi v Vzhodni Nemčiji, Češki in Slovaški, Poljski in drugod. Tako sem izvedel za privatizacijo, vrnitev odvzetega, in sedaj čakam kot drugi, nisem nič zahteval.« Vložil je listine in dokazila, se pozanimal na šmarski občini ter pri našem združenju lastnikov odvzetega premoženja. »Vse je dokumentirano.«

Vsi ljudje pa vendarle niso istega mišljenja in tudi oporekajo. »Politika je eno, lastnina drugo, poznam ves svet. Človek, ki je nekaj pripravil – to je njegova last in si prizadeva, da bo to obdržal. Tako je bilo vso zgodovino in bo ostalo. Oporeka lahko tisti, ki je nekaj dobil na lahek način. Če naše imetje ne bi bilo odvzeto, bi gospodarili naprej, če pa ne bi zmogli, bi lastnino prodali ali jo dali v najem. Takšni zakoni veljajo danes v obeh Amerikah in Evropi, kamor greš. V demokratičnih državah.«

In zakaj je bilo rodbini Suppanz premoženje odvzeto neopravičeno? Tako je narekovala takratna politika, je prepričan Egon Suppanz. »Zgledovalo se je po ruskih farmah, kolhozih. Že takrat ni bilo tam nobenega uspeha, tu pa se je začela politika sovjetskega komunizma. Kdor je imel več, so mu vzeli, pa četudi je, kot moj oče, podpiral partizane.«

Politika pač včasih potrebuje sovražnike tam, kjer jih ni veliko, ali pa si jih tudi izmišlja. So si takrat morali izmisliti tudi Egona Suppanza starejšega?

BRANE JERANKO

V tej mogočni stavbi v Pristavi (fotografija je iz šestdesetih let) je bil sedež slovenskega »jajčnega kralja«, ki je leta 1852 postal prvi izvoznik jajc iz dežel bivše Avstro-Ogrske.

ODMEVI

Paradni konj je opešal

V začetku meseca junija smo delavci konusovega podjetja KOFIL d.o.o v Ločah pri Poljčanah po ovinkih zvedeli, da se nam po enoletnem zatišju zopet obeta selitev v Slovenske Konjice. Prvih govoric nismo jemali resno, saj nas po malem selijo že vrsto let, potem pa je zadeva postala resna, naj so bile govorice potrjene v javnih glasilih. Prizadeti smo, ker nas do objave v Novem tedniku o tem nihče iz vodstva krovnega podjetja ni seznanil, razložil argumentov in smisla takšne selitve, tudi sedaj ne, ko je zadeva objavljena v našem informativnem biltenu! Torej je verjetno dovolj, da se zadeva objavi v javnih občilih, proizvodnja reorganizira in prestavi, prizadetih delavcev, vključno z vodilnim in strokovnim kadrom prizadetega podjetja, pa nihče nič ne vpraša, saj tako nimajo kaj govoriti, ker je kapital s katerim razpolaga njihovo po novem baje LAST KROVNEGA PODJETJA.

To pismo pišemo ZATO, ker se ne čutimo krive za težak gospodarski položaj v katerem se je znašlo podjetje KONUS. Prav tako ne ŽELIMO biti žrtveno jagnje, ki naj bi z svojim kapitalom podaljšalo predstečajno agonijo KONUSA za mesec ali dva, saj znesek 2.300,000 DEM za kolikor vodstvo krovnega podjetja prodaja naše poslovne in proizvodne prostore ter zemljišče, zadostuje komaj za dvomesečni zajamčeni obsebni dohodek delavcev KONUSA. Ta znesek pa ne more bistveno izboljšati položaja v katerem se nahaja KONUS, mi pa bi se znašli goli in bosi v improviziranih in neprimernih prostorih z dolgovi obremenjene razkošne zgradbe.

Argumenti, ki jih postavljajo v zvezi z povečanimi stroški transporta materiala zaradi lokacije v Ločah niso umestni, ker so minimalni in v povprečju predstavljajo 1,9% bruto realizacije. Tudi ostali stroški energije in ogrevanja so minimalni, izogniti pa se jim ne bomo mogli tudi na lokaciji v Slovenskih Konjicah. Največji stroški, ki jih imamo poleg stroškov za repromaterial (46%), so stroški skupnih dejavnosti, to je krovne firme in so znašali v prvem kvartalu 24% bruto prihodka KONUS KOFIL d.o.o. To pomeni, da so bile obveznosti do krovnega podjetja samo 22% nižje od stroškov repromateriala, kar je nenormalno visoko. In kaj se skriva v teh stroških? Menimo, da poleg tekočih stroškov poslovanja krovnega podjetja predstavljajo največji strošek obresti in krediti za investicije, ki mirujejo, ali pa ne dajejo ustreznih rezultatov. Ker v Ločah od leta 1981 dalje nismo imeli večjih investicij, te obveznosti ne zadevajo našega poslovanja, pa jih vseeno plačujemo.

V zadnjih desetih letih smo v Ločah ob odplačevanju anuitet za investicije v letih 80/81, ustvarjali od 10% do 20% akumulacije. Današnja mesečna realizacija znaša, 4,5 miljona dinarjev, ob 70% fizičnem obsegu proizvodnje glede na pretekla leta. Tako lahko ovrednotimo realizacijo preteklih let, ko smo imeli polno zasedeno proizvodnjo na cca 6,5 miljona din mesečno, kar znese 78 miljonov din letno. To je protivrednost 6 miljonov DEM. Če upoštevamo le 10% delež akumulacije znese to 600.000 DEM na leto ali 6 miljonov DEM v 10 letih. To je akumaulacija, ki jo nismo porabili, ampak je bila vložena v ostale investicije KONUSA, ki pa žal niso obrodile sadov.

Delavci podejetja KONUS KOFIL d.o.o Loče NASPROTUJEMO selitvi naše proizvodnje v Slovenske Konjice. Zavedamo se, da smo v preteklem obdobju 10 let dobro poslovali, imamo dobro organizirano proizvodnjo, kvalitetne, ekonomične poslovne prostore idealne za proizvodnjo kakršna je naša! V svetu imajo danes prihodnost mala fleksibilna podjetja, ki se hitro prilagajajo tržišču. Menimo, da imamo vse možnosti, da postanemo takšno podjetje. Ne želimo postati predmet hitre, improvizirane reorganizacije, ki bi nas kadrovsko in organizacijsko razbila.

V reorganizaciji pred dobrim letom in pol smo se z referendumom združili v enovito delovno organizacijo. S seboj smo prinesli kapital, ki smo ga ustvarili s svojim delom, vstrajnostjo in odgovornostjo od leta 1964, ko smo pričeli z delom v obratu V Ločah. Ni minilo niti pol leta, ko se je lani pričela prva akcija prodaje našega obrata.

V reorganizaciji pred mesecem pa smo izgubili še zadnje pravice odločanja o svoji usodi, saj je krovna firma LASTNIK družb z omejeno odgovornostjo. Druga akcija prodaje se je zopet pričela, naše mnenje pa nikogar ne zanima.

Prepričani smo, da nove demokratične oblasti nismo volili zato, da nam bo danes prodajala delovna mesta. Če KONUS lahko preživi, bo preživel tudi brez prodaje naših poslovnih prostorov. V nasprotnem slučaju je stečaj nezogiben!

Prav tako smo po ovinkih neuradno izvedeli, da nameravajo zamenjati sedanjega v.d. direktorja Kofila d.o.o Loče. Če je ta informacija točna, potem želimo poudariti, da se s tem ne strinjamo, saj je g. Širca s svojim delom v Ločah dokazal, da je sposoben opravljati to zahtevno delo, kar kažejo dobri rezultati družbe.

Glede na vsa naša skoraj 30-letna vlaganja v razvoj in poslovanje našega podjetja ne mislimo odstopiti od svojega stališča. Po nobeni poti in na noben način ne bomo dovolili preselitve v Slov. Konjice kakor tudi ne zamenjave direktorja.

Delavci
KONUS KOFIL d.o.o.
LOČE

Nova baza – prijaznejša za okolje?

V članku s tem naslovom, ki je bil objavljen v prejšnji številki, lahko preberemo, da je Cestno podjetje Celje v Veliki Pirešici odprlo novo asfaltno bazo. Cestno podjetje je bilo tega gotovo veselo. Krajani krajevne skupnosti Galicija smo sanacijo podprli v upanju, da bo nova asfaltna baza ekološko čista, kakor je zagotavljal generalni direktor g. Kamenšek.

Društvo za varstvo okolja se sicer ne more spuščati v ekonomičnost baze, ker je ne poznamo, lahko pa povemo, kaj slišimo in vohamo iz tega obrata. Hrup in smrad nista nič manjša kot prej, celo nasprotno. Močan hrup povzroča transportni vozček, ki vozi asfaltno zmes v centralni silos. Transportna pot je odprta, tako da pri praznjenju vozička uhaja močan sivi dim z vonjem po asfaltni zmesi. O ekološko čisti bazi torej ne moremo govoriti, vendar pa krajani upamo, da bo Cestno podjetje napake kmalu odpravilo.

Sama baza je sedaj res primerno urejena, vendar ne smemo pozabiti na še vedno sporno pilotno napravo CaCl. Krajani jo odločno zavračamo. Od vodstva Skupščine občine Žalec in Cestnega podjetja Celje zahtevamo, da v celoti realizirajo sklepe zbora krajanov, ki je bil 17. avgusta 1990. Navsezadnje je Cestno podjetje prišlo v naš kraj in se je dolžno ravnati po naših zahtevah.

Poudariti želimo, da pod nobenim pogojem ne sprejemamo v naš kraj kemične tovarne, pa tudi ne pridobivanja kalcitne moke. V kamnolomu imamo že tako veliko rano in upravičeno se sprašujemo, kje se bo končala. Bo našim otrokom ostalo kaj lepega, zelenega gozda? Ni nam vseeno, kakšna bo naša Pireška dolina. Želimo nič več kot normalne življenjske pogoje. To pa terja odpravo napak pri asfaltni bazi, sanacijo kamnoloma in preprečitev novih dejavnosti.

MIRAN PODPEČAN
Društvo za varstvo okolja

Naša slovenska kultura

K pisanju me je vzpodbudila naslovnica Novega tednika, ki je izšel 6. junija 1991. Sem vaša dolgoletna naročnica in tednik zelo rada prebiram. Če pa boste objavljali takšne naslovne strani, ga bom odpovedala. V sebi še čutim toliko osebne kulture, da ne prenesem poniževanja ženske. Zakaj pa si z moškimi nihče ne privošči takšnega izzivanja?

Še posebej me je zbodel napis Slovenija na majčki fotografirane ženske. Zakaj ponižujete našo ubogo, izčrpano, a nam Slovencem sveto Slovenijo? Mnogi so zanjo darovali svoje življenje v vojnih in povojnih časih. Ne razumem, kako je mogoče Slovenijo v času osvobajanja tako poniževati in zlorabljati.

Nedavno sem slišala iz ust nekega profesorja upravičeno kritiko ženskega sveta in mode. Povedal je, da so se ženske včasih za večja cerkvena slavja praznično oblekle, danes pa nimajo več nobenega dostojanstva. Moda za na morje ni moda za ustanovo, kakršna je cerkev. Saj se tudi delovna obleka loči od praznične. Strinjam se z njim. Tistim, ki se hočejo na vsak način ločiti od drugih, pa svetujem, da si preskrbijo slovensko narodno nošo in jo oblečejo ob slovesnih priložnostih.

Tako bodo dvigovale naše slovensko kulturo.

Žene in dekleta Slovenij! Moramo se boriti za zdravo žensko dostojanstvo, da nas ne bodo slikali v ponižujočih pozah na naslovnih straneh časopisov. Zavedajmo se, da je ženska steber družine in steber države. Ženske vzgajajo otroke – kulturne, ki bodo Slovencem v čast ali pa nekulturne, ki nam bodo v sramoto in duševno pogubo.

Ne pozabimo, da nas je slovenska mati rodila in da je nikdar ne smemo zatajiti!

MARIJA FERJANC
Šmartno v Rožni dolini

Pripis uredništva:

Sporna fotografija, objavljena na naslovnici Novega tednika, je posnetek atletinje v normalnih atletskih oblačilih in tudi v za atletinjo normalni drži. Je že tako, da preveč budne in skrbne oči včasih vidijo tudi tisto, česar ni.

Samostojna SLOVENIJA 1991

PREJELI SMO

Abortus da ali ne

Preseneča nas, da je vprašanje abortusa zopet dvignilo toliko prahu v zakulisju slovenske politike. Zatorej menimo, da je abortus izključno stvar potencialno prizadetih žena in pa zdravstvene stroke, ne pa dnevne politike, saj je težnja, da si nekatere politične stranke zopet poskušajo pridobiti cenene politične točke na račun abortusa.

Na koncu želimo še poudariti, da je nepotrebno zganjati evforijo zaradi abortusa; posebej neumestno pa je s tem problemom povezovati še nekakšne demografske iztočnice na račun povečanja ali zmanjševanja nacije kot celote. To so že počenjali Hitler, Mussolinni, Ceaucescu in njim podobni, zatorej se ni okusno zgledovati po njih.

MLIN pri SDZ (Celje)
LILJANA ČOŽ
BOJAN EKSELENSKI
GREGOR URANIČ

Odprto pismo

gospodu LEOPOLDU SELČANU, župniku župnije SV. JURIJ IZ TABORA, spoštovanemu škofu gospodu FRANCU KRAMBERGERJU, spoštovanemu nadškofu gospodu ALOJZIJU ŠUŠTARJU

S prihodom gospoda Leopolda SELČANA v faro Sv. Jurja leta 1973 se je življenje pri nas zelo spremenilo. Vernost v fari je bila daleč naokoli znana in celo boljševiška oblast nam je očitala, da smo preveč verni. Gospod SELČAN je že prve mesece po prihodu imel javni nastop v cerkvi po maši in je faranom dobesedno zagrozil, da ne bo trpel nobenega ugovarjanja in da bo v fari tako kot bo on dejal. Vsi farani smo bili začudeni ob njegovem vedenju in smo se praševali ali bo tudi on šel po poteh absolutizma in boljševiških manir. Farani smo ostali tihi in ponižni, življenje v fari pa se je zasukalo.

Že prvo leto (1973) je gospod ukinil nekatere maše pri podružnicah z izgovorom, da so maše slabo obiskane, kar pa ni bilo res. Faranom je bilo najbolj pri srcu romanje na Sv. Planino nad Zagorjem, ki je imelo svoj zgodovinski pomen. To romanje je prestavil na nedeljo, ko so romali tudi iz drugih far in je bila cerkev najbolj zasedena.

Takrat je bil izvoljen nov cerkveni svet, ki pa je bil kmalu razpuščen, ker mu gospod SELČAN ni pustil kontrolirati cerkvenih prihodkov in izdatkov. Sedanji je sestavljen iz ljudi, ki jih sam izbira in zamenjuje. Podobno se dogaja tudi s cerkvenimi ključarji.

Veliko mladih je hitro spoznalo gospodove namene in prekinilo z mašnimi obiski, kar pa njega ni motilo. Globoko verni pa smo vsa ta leta upali na boljše čase.

V času svojega službovanja je dal gospod SELČAN na farni cerkvi narediti novo fasado, popraviti ostrešje in zvonik, nepopisno škodo pa je naredil v notranjosti cerkve. Odstranil je marmorno obhajilno mizo, bakrene lestnece z večno lučko, bakrene lestence pri stranskih oltarjih, lestence na glavnem oltarju, sliko male Terezike, napise v latinščini pod velikima kipoma Marije in Jezusa, malo moštranco, klečalnike..., skratka cerkev, ki so jo zgradili naši predniki, je popolnoma oskrunil.

Z obnovo elektrifikacije so uničene freske na stropih in zidovih. Pod zvonikom zunaj cerkve je bila porušena kapela Lurške Marije z obrazložitvijo, da streha pušča. V kapelici Sv. Jurija na Presedljah pogrešamo kip Sv. Jurija, ki je bil v preteklosti tja prenešen iz farne cerkve. V podružni cerkvi Sv. Miklavža ni več harmonija.

Lahko bi napisali še več, vendar nekatere stvari v zvezi s cerkveno lastnino še niso preverjene.

Izginila je bakrena pločevina, ki je ostala od obnove zvonika na farni cerkvi, za cerkev Sv. Radegunde pa se nabavlja nova.

Gospod SELČAN noče krščevati, obhajati nekaterih otrok iz raznih čudnih vzrokov, ne pusti jih na birmo, njihove starše in botre pa izsiljuje na vse načine. Velike vsote denarja morajo dati za okrasitev cerkve, za škofa, za fotografiranje, itd. Pri verouku otroke maltretira, pretepa in ločuje na dobre in zle. Vsak spor s starši, takoj prenese na otroke. Kar navada je že, da otroci po birmi ne hodijo več niti k verouku niti v cerkev, tako župnika zasovražijo.

Gospod SELČAN noče poročati mladih parov, če mu niso všeč. Tudi obiske po domovih opravlja po svoji rang listi. Nekatere bolnike in starejše ljudi hodijo spovedovati na dom duhovniki iz drugih far, ker jih gospod SELČAN noče.

Letošnje leto ni obiskal za blagoslov niti ene družine, katere družinski član je član pevskega zbora, ki deluje v kraju.

Gospod Selčan ni ljubitelj zborovskega petja in cerkvenim pevcem nagaja že od vsega začetka.

Hotel je uvesti ljudsko petje, vendar mu to ne uspe, ker ljudje nočejo peti. Pevcem je nekaj časa celo note zaklepal, precej not pa je tudi izginilo. Vljudno jih je povabil na vaje in na kor samo takrat, ko se je moral pokazati pred škofom ali pred kom drugim. Mešanemu zboru je prepovedal peti v cerkvi, pri maši pa oznanil, da pevci štrajkajo. Mešani zbor sedaj poje drugod, gospod SELČAN pa za praznike najema godbo na pihala – seveda za denar.

Gospod SELČAN izkorišča svojo javno službo tudi za širjenje raznih neresnic. Zadnje čase skoraj pri vsaki maši slišimo kakšno neresnico o pogrebih, pevcih in romanjih.

Ugotavljamo, da je obisk svetih maš vedno slabši, zelo slabo pa je bila obiskana slovesna maša na letošnjo ŠENTJURSKO NEDELJO. Vedno več ljudi hodi k maši v druge fare. Vedno več je tudi faranov, s katerimi je gospod župnik skregan. Če ga pozdravijo, se obrne proč in ne odzdravi. Dobri ljudje ga zapuščajo, celo najbolj zvesti člani cerkvenega sveta mu obračajo hrbet. Vsi smo siti njegove trme in zlobe. Gospod v cerkvi pridiga: odpuščajte in ljubite se med seboj! Lahko bi dodali: ... toda ne zgledujte se po meni!

Od gospoda, ki je v božji službi, smo pričakovali drugačen odnos do ljudi in do stvari, ki so nam svete.

Tako sprašujemo gospoda Leopolda SELČANA, kje so stvari, ki so bile odstranjene iz cerkve in od drugod, in zakaj so bile odstranjene?

Sprašujemo njegove nadrejene, zakaj zagovarjajo tako ravnanje in nič ne ukrenejo?

Ali res nič ne vedo o njegovih grehih ali pa samo mižijo na eno oko?

Ima gospod župnik res povsod svoje sošolce in sebi enake?

FARANI IZ TABORA
V SAVINJSKI DOLINI
(35 podpisov v uredništvu)

Ob Svetovnem slovenskem kongresu

Z naglimi koraki se bliža dan Svetovnega slovenskega kongresa. Celje, to rojstno mesto in glede preteklosti zabljivo mesto, bo njegov gostitelj. Z vseh strani sveta bodo prišli rojaki. Za marsikoga bo to prvi obisk v domovini po dolgih letih. Marsikdo se bodo čudili, saj se je v teku let veliko spremenilo.

V Celju bodo imeli kaj videti: življenjski utrip mesta, obdanega z vencem gora, dominanten stari grad nad njim, vrvež na železniški postaji, industrijski center Teharje v ozadju. Teharje s svojo bogato preteklostjo. Teharje, odlagališče celjskih odpadkov, pod katerim počivajo žrtve slovenske tragedije.

Prišli bodo in nikar se ne čudite, če bo ta ali oni postal ob železniški postaji in s solzami v očeh obudil spomin na prehojeno pot Kalvarije v letu 1945. Pot do morišča. Zaceljena rana se bo odprla še bolj boleče ob spoznanju, da mučeni in pobiti pripadniki domobranske vojske počivajo pod odpadki.

Dragi rojaki, ki boste prišli na kongres, tisti, ki vam usoda pomagala priti žive s tega morišča, utrnite solzo žalosti in skrijte bolečino na dno srca. Ne storite s tem jo žalostjo veselja nikomu. V množici bo marsikdo, ki vas je leta 1945 s pravo nasilje do kamenjal, obmetal s pomijami in odpadki, ste ležali v prahu na tleh in morali lizati umazano cesto. Skušajte pozabiti in s prezirom odpustiti, be... sebej sedaj, ko imamo edinstveno priložnost, da s spravo podamo roke in utremo pot bratskega sožitja slovenskim generacijam.

Naj vam bo v zadoščenje, da niste bili izdani samo temveč pred vami tudi slovenska partizanska vojska. S kakšnim pogumom so šli v partizane! Na branik domovine so bili pripravljeni dati svoja življenja. Že med vojno so bili oropani idealov in zunanjih znakov slovenske osvobodilne vojske. Kape triglavke in najboljši slovenski vodilni kader je v noč. Glavno besedo so prevzeli srbski oficirji, ki jih je Tito poslal na pomoč slovenskim partijskim hlapcem. Konec je bilo lepih sanj, uvedla se je srbohrvaščina, ostali so le še slovenski partizanski janičarji kot prvo JA.

Mnogo kasneje organizirana slovenska domobranska vojska, pa čeprav izdajalsko imenovana, je le imela v... do žalostnega konca vse slovenske bole prave slovenske vojske. Vodilni kader so pokončali. Na poti v smrt so molili in svoje rablje prosili.

Danes se poraja nova slovenska vojska. Naj bo z zdravimi skupinami močmi resnična in močna zaščitnica naše svobode. Veliko upanje, da žrtve obeh slovenskih vojsk niso bile zaman, da opustite misel o maščevanju, mlada generacija naj skuša boljšo Slovenijo. Ne dovolimo, da bi se naš že tako preloštevilen narod zaradi notranjih zdrah še bolj redčil.

Celju želim srečno roko pri organiziranju enkratnega dogodka. S tem bo enkrat vselej odpravljena senca nezaupanja. Čeprav so v neposredni bližini storili nadvse kruti zločini, ne moremo Celju in Celjanom pripisati odgovornosti za Peščici rojenih zločincev, hlapcev, ki so storili pobe... pa naj sodi in jih prepusti lastna vest.

TONE VIVO...
Grevenbro...

Stranka upokojencev se krepi

Po ustanovitvi demokratične stranke upokojencev Slovenije 30. maja 1991 v Ljubljani se je regijski odbor v Celju 6. junija sestal na svoji delovni seji in sprejel več pomembnih nalog in sklepov za nadaljnje strankino delovanje. Po oceni delegatov iz naše regije z ustanovnega zbora stranke je bila podana enotna ocena, da je bila ustanovna skupščina izredno dobro vsebinsko in organizacijsko pripravljena in tudi zelo uspešna. V oceni delegatov gre upoštevati, da so cilji in smotri slovenske demokratične stranke upokojencev zelo bogati in vsestranski. Gre namreč za stranko, neopredeljeno od vseh mogočih ideologij, v kateri bodo našli upokojenci svojega zaščitnika in varovanca vseh pravic, ki nam upokojencem pripadajo iz minulega dela. Novica je, da imajo že v 35. občinah Slovenije 35 območnih odborov in da stranka že danes šteje okrog 15.000 članov. To je zaenkrat najmočnejša stranka v Sloveniji in bo po naših predvidevanjih že do konca leta vsaj štirikratno povečala svoje članstvo.

Med gosti je bil tudi tov. Dolničar, predsednik republiškega odbora ZB Slovenije, ki je zaradi ciljev in smotrov stranke osebno javno pristopil v stranko. S to odločitvijo bo tudi vplival na 30.000 članov, borčevskih organizacij po Sloveniji, da se bodo borci lažje odločali za pristope v stranko.

Celjski regijski odbor je sprejel nekaj pomembnih nalog. Organizacijsko bo stranka delovala po naslednji shemi: najosnovnejša enota stranke bo krajevni odbor, ta se povezuje v območni odbor (sedanji sedeži občin), regijski odbor bo obsegal več območnih odborov iz regije in republiški odbor stranke s sedežem v Ljubljani, Tomšičeva 5. Stranka bo delovala enotno, po legalno sprejetem poslovniku. V celjski regiji bodo vodili stranko predsednik Jože Bevc, dva podpredsednika, sekretar in blagajnik – kot predsedstvo, temu še prištejemo deset članov iz območnih odborov, kar predstavlja 15 članski odbor stranke. Do sedaj se je v naši regiji vpisalo v stranko dobrih 3.500 članov.

Naloga regijskega odbora in ostalih organizacijskih enot bo, da bodo vključevali v stranko čim več članov v regiji. Pred regijskim odborom je tudi naloga, da organizira razne oblike izobraževanja. Med prvimi so na vrsti trije seminarji, kjer se bodo udeleženci seznanili z novo stanovanjsko zakonodajo, z zdravstveno-socialno-invalidsko zakonodajo in z novim pokojninskim zakonom. Seminarji bodo: 10., 17. in 24. junija dopoldne v prostorih kluba upokojencev na Tomšičevem trgu. Seminarje bodo vodili izbrani strokovnjaki iz teh treh področij, ki so za nas upokojence zelo pomembni.

Viri dohodkov stranke so deloma iz občinskega proračuna, iz članarine članstva, ki je zelo skromna – za letno članarino je treba odšteti 10 din; pri tem so zaželeni prostovoljni prispevki članstva. Stranka bo organizirala priložnostne prireditve kot so srečolovi, iskali bomo sponzorje in še razne druge vire. Stranka razumljivo ne bo mogla delovati brez finančnih sredstev.

Kratkoročno bi stranka rada še v juniju in juliju opravila te naloge. Zlasti se mudi, da članstvo sodeluje pri oblikovanju predvidene nove zakonodaje, da bi naše pripombe ne prišle prepozno na ustrezno mesto.

Znatno želimo in moramo povečati članstvo v stranki. Zlasti pomembno je, da bomo v regiji in v območjih našo stranko organizacijsko utrdili. Skratka, pred odborom stranke v regiji je veliko nalog in dela, kar bo pa možno realizirati samo z sodelovanjem društev upokojencev in z ostalimi krajevnimi dejavniki. Ker so cilji in smotri stranke zelo jasni in konkretni, smo prepričani, da bomo te naloge čim boljše izvedli, kar gre samo za korist stranke in v korist upokojencev.

za stranko:
»JAKA MAJCEN«

Obvestilo za javnost št. 8

Združenje lastnikov razlaščenega premoženja, njegovo predsedstvo in odbori njegovih podružnic z ogorčenjem ugotavljajo, da se lastnina razlaščencev odtujuje z odprodajo, dajanjem v najem za dobo 5, 10, 15 in več let ter z raznimi adaptacijskimi posegi v nepremičnine razlaščencev.

Ta dejanja pomenijo v pravem pomenu besede krajo lastnine ljudi, za katero je jasno, da jo bo treba vrniti. Tovrstnega odtujevanja ni več mogoče smatrati kot »dobroverno«, saj je danes vsakemu Slovencu znano, da se pripravljajo zakoni za vračanje lastnine razlaščencem.

To, kar se sedaj dogaja, ni primerljivo z nikakršnim dejanjem, ki bi se lahko dogodilo v pravno urejeni državi. ZLRP Slovenije poziva državljane Slovenije, da vse primere odtujevanja njihove lastnine pismeno sporočijo predsedstvu ZLRP v Ljubljani.

Združenje z vso odločnostjo zahteva, da se s krajo lastnine razlaščencev takoj preneha. V tem smislu so na posvetu predsednikov podružnic v Ljubljani 11. 6. 1991, sklenili, da se Skupščini republike Slovenije posreduje pobuda, da ta sprejme ustrezne zakone, ki bodo do sprejema zakonov o privatizaciji in denacionalizaciji zaščitili nepremičnine v družbeni lasti torej tudi nacionalizirano premoženje pred zlorabami, ki jih nekateri subjekti in podjetja izvajajo z namenom, da bi otežili oziroma onemogočili vračanje premoženja njihovim legitimnim lastnikom.

Predsedstvo
Združenja lastnikov
razlaščenega premoženja

Izjava za javnost

Slovenski novinarji, združeni v Sindikatu novinarjev Slovenije, smo že večkrat na različne načine opozarjali domačo in mednarodno javnost na hude kršitve temeljnih človekovih pravic na Kosovu. Oblasti na Kosovu Albancem sistematično kratijo svobodo mišljenja in izražanja ter pravico do obveščanja v materinem jeziku. Albancem so prepovedali vsa dnevna sredstva obveščanja, v ostalih pa je normalno delo praktično onemogočeno, saj so albanski novinarji pod neprestanim nadzorom in pritiskom, neredko pa jih tudi kazensko preganjajo. Pred dnevi so oblasti na Kosovu utišale še enega novinarja; Jusufa Ferizaja, urednika albanskega časopisa Dieli, so obsodili na tri mesece zapora, ker je pisal tako kot misli. Sindikat novinarjev Slovenije ostro protestira proti sankcioniranju drugače mislečih in zahteva takojšnjo izpustitev novinarja Jusufa Ferizaja in vseh, ki so bili obsojeni zaradi verbalnega delikta. Z našo zahtevo bomo seznanili tudi mednarodno novinarsko organizacijo IFJ v Bruslju.

SINDIKAT NOVINARJEV
SLOVENIJE

Kompole ali Šentlovrenc?

Pred kratkim sem v časopisu Delo prebrala članek o spremembi krajevnega imena Kompole. Slišala sem tudi že med krajani samimi o tem predlogu. Ta kraj naj bi se po mnenju nekaterih imenoval po novem Šentlovrenc ali Šentlovrenc nad Štorami.

Nisem doma z Kompol ali okolice, vendar ta kraj dobro poznam, in krajanom zamerim, da jim je po tolikih letih prišel na um takšen predlog. Vem, da se je včasih ta kraj imenoval Sv. Lovrenc pri Prožinu, pa so ga nato spremenili. Toda sprašujem se, ali bomo ob vsaki spremembi oblasti v republiki spreminjali tudi imena vasi, krajev in mest. In to prav v času politične, gospodarske, in socialne krize, v času, ko se prav vsi borimo za preživetje.

Ne vem, ali ste dragi krajani pomislili kaj vse je še potrebno storiti ob spremembi kraja: potrebna je sprememba hišnih številk, osebnih izkaznic, potnih listov, zemljevidov, telefonskih imenikov leksikonov in še marsikaj. Potrebna so denarna sredstva. Stane tudi referendum, na katerem boste odločali o tem predlogu. Jaz mislim, da se ta denar da bolje naložiti še kam drugam. Bolje je pomagati ljudem v železarni Štore, ki ostajajo brez dela, ali pa vložiti denar na področja, ki bodo pomagala še k večjemu razvoju vašega kraja.

IRIJANA V.,
Žalec

Hvala za tako demokracijo

Sem delavec v lesni industriji Bohor Šentjur. 12 let sem tam delal, sedaj pa sem postal tehnološki višek. Zanima me, po kakšnem zakonu izberejo delavce za odpust in prosim za javni odgovor tistih, ki so za to odgovorni. Nisem bil slab delavec, nisem pijanec, v vseh 12 letih nisem bil na bolniški. Ali je res mogoče, da izgubiš delo samo zato, ker se nekomu zameriš?

Nimam ne zemlje ne vrta, stanujem v kleti, kjer mi povsod zateka voda. Dva majhna otroka imam. Kako bom preživel ne vem. Na delovnem mestu pa so ostali kmetje, ki bi lahko živeli brez službe. Zakaj niso upoštevali socialnih kriterijev? Bom moral res gledati, kako se bo mimo mene vozil v službo kmet, ki ima 20 glav živine v hlevu, jaz pa nimam niti za kruh? Če je takšen zakon izdala naša nova vlada, potem hvala lepa za tako demokracijo. Takšne ne rabimo.

Naslov v uredništvu

ANTON KOMAR (54)

ZA SIVIMI ZIDOVI

Mogoče bi bilo najbolje, če bi tudi njiju takoj zaslišali, preden ju odpeljejo kam na zdravljenje, je dejal sivolasec. Obrnil se je k vzgojitelju in mu izročil odredbo o prestajanju disciplinske kazni za Vojka. Ukazal mu je, naj Vojka odpelje, nato pa naj se vrne, da se bosta o vsem pogovorila.

Vzgojitelj je odpeljal Vojka v sprejemni center. Paznik ga je sprejel in vpisal. Vojko je moral sprazniti žepe, vzeti vezalke in si odvezati pas, nato pa so ga odpeljali v celico številka 3.

Prostor je bil nizek, komaj dober meter širok in dva do tri metre dolg. Stene so bile obložene z debelo gumo in skajem, na oknih so bile močne rešetke. Prostor je bil temačen. Postelja je bila dvignjena in s ključavnico pripeta ob steno, tako, da je obsojenec čez dan moral stati ali pa sedeti na tleh. Ob oknuje bila dobra pol kvadratnega metra velika odprtina z umivalnikom in straniščem, ki pa ni imela pokrova, zato se je smrad širil po prostoru.

Vojko je poznal dnevni red tega dela zavoda, ker je bil podoben tistemu v sprejemnem centru, ki je bil eno nadstropje višje. V tem času so pričakovali kosilo, sprehod pa je že zamudil.

Naslednji dan ga je klical upravnik. Spet je moral povedati, kaj se je zgodilo. Takoj je uvidel, da mu ne verjame povsem. Prišel je še novinec, zaradi katerega se je vse skupaj zgodilo. Upravnik jima je povedal:

– Obsojenca, ki sta ga pretepla, so včeraj odpeljali v bolnico v Zagreb. Od vrste poškodb zavisi, kako se bo stvar zaključila. Da ne bo nejasnosti: ukrepal bom, kakor mi velevajo predpisi in zakon. Napisali smo poročilo, zaslišal vaju bo tožilec in o vsem bo odločalo sodišče, če bo treba. Vidva sta spravila soobsojenca v življenjsko nevarnost, zato moramo vse skupaj posredovati naprej. Da pa bosta svojo vročekrvnost ohladila, bosta od današnjega dne oba po deset dni v samici. Cerar, vam se kazen šteje od včeraj. Imata kaj dodati?

Vojko je videl, da je stvar resna, in ni ugovarjal, medtem ko je drugi začel modelovati, prositi, obljubljati, da se bo popravil in da tega ne bo več počel.

– Prav. To boste dokazali s svojimi dejanji in ne z besedami! je trdo povzel upravnik. Ni se dal omehčati in ju je odslovil.

Dan je dobil čudno podobo. Vse polno misli se je pletlo v Vojkovi glavi. Sprva je mislil, da pač mora biti tako in da je do tega prišlo slučajno, ker ga je prizadelo pismo in je bil razdražen. Nazadnje pa je le spoznal, da je vse skupaj posledica spora z Mirkom. O tem je bil prepričan potem, ko mu je Boris skozi okno sporočil, kako se Mirko hvali, da je njegov načrt v zvezi z Vojkom popolnoma uspel. Žlehtnoba je torej neizmerna!

Samica je Vojka prizadela. Pričel je odklanjati hrano. Po dve dneh sta ga nadzornik in vzgojitelj prosila, naj obroke hrane vendarle zaužije, sicer ga bodo hranili na silo preko sonde. Zapadel je v depresijo, preganjale so ga slike vešal in podoba obsojenca, ki sta ga z novincem pretepla. Zdelo se mu je, da je na tem svetu odveč, na nikogar se ni mogel več nasloniti. Sestra se bo ukvarjala s svojo družino, očetu se ne more več približati. Njegova potrtost se je stopnjevala, izgubljal je ponos in svoje dostojanstvo.

Naslednji dan je zunaj deževalo, Vojko pa je postal čudno dobre volje. Premišljeval je, da je morda s svojim dejanjem rešil življenje soobsojencu. Potem ga je obsedla nova ideja: da bi razbil šipo in si porezal žile ali požrl steklo. Potem so prinesli kosilo in tedaj se je odločil, požrl bo žlico. Odlomil je ročaj in si ga tlačil v usta, a se je precej časa le davil. Ko je kovino le spravil navzdol, je čutil pekočo bolečino.

Paznik je seveda takoj opazil, da manjka ročaj žlice, vedel je, kaj se je zgodilo. Vojka so odpeljali na rentgen. Sprva ni čutil nič posebnega, čez nekaj dni pa so se pojavile bolečine. Bile so vedno hujše. Dobil je poltekočo hrano in zelje, a tujka ni mogel izbruhati. Odpeljali so ga v zagrebško bolnišnico. Že med potjo se je onesvestil. Proti večeru so ga operirali.

Ko se je prebudil, je ugotovil, da je pravzaprav še vedno v zaporu: v bolniški sobi je stal tudi paznik. Režim pa ni bil tako strog, iz sobe niso smeli iti brez spremstva.

Vojko se je kmalu počutil bolje. Že po dveh dneh je vstal. Čez sedem dni so mu odstranili šive in tedaj je vedel, da se bo kmalu vrnil na Dob.

V njegovi bolniški sobi pa so ležali sami čudni patroni. Eden je bil operiran zaradi strelne rane in poškodbe, ki jo je dobil, ko je skušal pobegniti pazniku, drugi zaradi krvavitve iz pljuč, večina pa jih je čakala na operacije prebavnega trakta. Odnosi med njimi so bili čudni. Medicina je bila tu potisnjena na stranski tir, obsojenci so z boleznijo le izsiljevali boljšo hrano ali kako drugo ugodnost.

Povratek v življenje

Prvo poglavje

Po desetih dneh se je Vojko spet znašel na Dobu. Ambulantni zdravnik je odredil, da mora še dva tedna počivati, zato je bil sprejet v hospitalni del sprejemnega trakta, ki ga je le stopnišče ločilo od sprejemnih prostorov. Tu so bile tri sobe s po petimi posteljami.

Vsako jutro je prihajal sem na delo nek obsojenec srednjih let, skrbel je za higieno in prinašal hrano. V tretji paviljon, kjer je bival, se je vračal šele zvečer, ko je pospravil po večerji. Ponoči je tudi ta oddelek kontroliral paznik sprejemnega oddelka on je tudi poklical zdravnika, če je bilo potrebno.

Ko je dobil temperaturni list, se je Vojko napotil v prvo nadstropje. Namestili so ga v sobo, obrnjeno proti vhodu, skozi okno se je videlo na cesto. Vojko je ugotovil, da je bil tu blizu, le malo bolj proti jugu, nameščen, dokler je bil v sprejemnem centru.

Soba je bila velika in zračna, na oknih so bile povsod močne rešetke, stranišče in kopalnica pa sta bila ločena s pregradno steno.

Vrata sobe z notranje strani niso imela kljuke, ampak jih je bilo mogoče odpreti samo z zunanje strani. Najpogosteje so bila zaklenjena, tako da se obsojenci niso sprehajali iz ene sobe v drugo; zaprta so bila tudi izhodna vrata na hodniku. Paznik je vrata pustil odprta le, kadar so delili hrano, sicer bi bila to idealna priložnost za pobeg.

Vojka tu ni nihče vznemirjal ali priganjal. Medicinski tehnik je razdelil zdravila in vzel kri ali kaj naročil, zdravnik pa je prihajal le na vizito – včasih vsak dan, včasih na dva dni. Če je bilo potrebno, je naročil dodatne preiskave, ozdravele pa je odpustil. Večkrat se mu je pri viziti pridružil upravnik – očitno se je hotel prepričati na svoje oči, kakšno je zdravstveno stanje domskih bolnikov. Zdravnik je o vsakem posebej poročal. Upravnik se je ustavil tudi pri Vojku:

– Ste se sedaj prepričali, da požiranje tujkov nima nobenega smisla?

Vojko je molčal in upravnik je šel naprej.

Pri kosilu je Vojko opazil, da daje kaznjenec, ki je delil hrano, »znancem« večje porcije in boljše meso. Seveda so to opazili tudi drugi, zato se je večkrat vnel prepir, a ni nič pomagalo.

Kdo upokojencem krade denar?

Ob zadnji takoimenovani zamrznitvi pokojnin, je tudi meni prekipelo. Sprašujem se, kako je to mogoče, saj smo dnevno priča podražitvam, oziroma inflaciji, kar se je sprotno usklajevalo tudi s povišanjem pokojnin. Ponavadi so bile cene že poprej višje, nakar se je dvignila tudi penzija, sedaj pa so nam jih zamrznili. Nekateri pravijo, da je to protiustavno, protizakonito.

Po drugi strani imamo podjetja, ki gredo v stečaj in so takorekoč podržavljena. Delavci postajajo državni reveži, kakor temu pravijo.

Vendar se je že mnogim in se še bo dokupovalo leta za upokojitev. Od kod ta denar, če podjetje še za izplačilo plač nima kritja?

Sedaj smo vsi izenačeni, ne glede koliko let je kdo dejansko delal, ali pa če je koga prizadelo, da se je moral invalidsko upokojiti, manjkala so leta, pa mu jih nihče ni dokupil.

Kot vse ostalo je tudi penzija loterija, ali kakor bi se temu lahko reklo – postaja uravnilovka.

Nisem fakultetno izobražena, vendar vidim, da pri tej stvari niso povsem čisti računi. Kot na vseh področjih, se tudi tu vse suče v začaranem krogu. Pri nas je že v navadi, da pri nobeni stvari ne gre na čisto, povsod se sredstva prelivajo z enega na drugi konec.

Tako smo upokojenci zopet potegnili krajši konec ceš, saj so tega že navajeni. Tako bo marsikateremu zmanjkalo še za pokop in bo še ta na državne stroške, na koncu pa še Bog pomagaj!

Naj omenim še to, da se prav takšne nepravilnosti dogajajo tudi v zdravstvu. Na zdravljenje v zdravilišče odhajajo skoraj vsako leto le eni in isti ljudje, drugi pa je lahko že napol v grobu, pa tega ne dobi.

Ne zamerite mi, če sem bila malo pikra, vendar je gotovo tudi nekaj resnice v tej zadevi.

MATILDA RENČELJ
Vrhe – Teharje

Shranjevalnice za kolesa

Vse več nas je, ki uporabljamo kot prevozno sredstvo kolo. Vse prav, čuvaš okolje, ne obremenjuješ mesta s parkiranjem avtomobila itn. Ko pa prideš v mesto pa ga nimaš kam shraniti za uro, ko greš po opravkih. Vedno je v nevarnosti, da ga kdo »odtuji«.

Zato vsi uporabniki koles želimo in prosimo, da nam mesto Celje uredi tri shranjevalnice koles in to še v tem letnem času. Bile bi naj pri vhodu v mesto, to je iz Ljubljanske smeri, Teharske in Mariborske, kot nekoč. Bile so pri gostilni Branibor, Ojstrici in pri Pošti. Celje pa naj uredi še lepše in z oznakami poskrbi, da bo vsakdo vedel, kam lahko shrani svoje kolo. Za kupce pa naj se poleg shranjevalnic koles uredi tudi nekakšna garderoba!

Kolesarka iz Celja

Stavke učiteljev

Ne morem si kaj, da ne bi napisal nekaj stavkov učiteljem, ki kar naprej grozijo s stavkami zaradi prenizkih plač. Premalo jim je 8500 dinarjev na mesec. Kaj pa naj rečejo upokojenci, ki prejmejo na mesec 4300 dinarjev, pa poleg sebe preživljajo še enega družinskega člana? Vsemu se morajo odpovedati, da ostane za hrano, pa še to skromno.

Bodimo skromni vsi, saj vemo, da država nima več kje vzeti denarja. Bomo že preživeli to krizo in hvaležni bodimo, da lahko tisto, kar imamo, v miru uživamo.

Nezadovoljstvo sejejo med ljudmi bivši komunisti, ki bi zopet radi prišli na oblast. Ne, ne bo jim uspelo. Imajo preveč umazane roke. Dovolj je bilo 45 let gorja.

PRIMOŽ BUKOVNIK
Celje

Pomagajmo preprečiti bikoborbe

Vsako leto maja meseca se prične v Španiji, Južni Franciji, Portugalski in Latinski Ameriki sezona grozljivega mučenja živali – pričnejo se bikoborbe, ki trajajo do oktobra. Samo v španskih arenah v eni turistični sezoni namučijo po več kot 17.000 bikov, posebno gojenih za korido. Težko ranjenim-razmesarjenim in z mnogimi zasajenimi ostrimi banderilosi bikom brizga kri iz gobca, ušes, oči... Na ta, takoimenovani »trenutek resnice« se Španija pripravlja tudi za leto 1992, ko bodo v Barceloni, Sevilli in Madridu Olimpijske igre in EXPO 92. Obe prireditvi znajo Španiji prinesti visok zaslužek, torej tudi visoko število turistov, ki bodo prišli tudi na korido v doslej najvišjem številu. V ta namen Španci že gojijo na farmah posebno vrsto bikov, ki bodo mučeni v krvavih arenah.

Organizacije proti mučenju živali v Španiji, ki se tudi same krčevito borijo proti tem krvavim spektaklom, so se obrnile na Svetovno zvezo za varstvo živali v Londonu (WSPA), naj sproži proti bikoborbam kampanjo v svetovnem merilu. Poudarek je na osveščanju turistov in pozivu, naj ne hodijo v krvave arene in naj bojkotirajo te barbarske prireditve (na eni prireditvi pokoljejo pred gledalci 6 bikov). WSPA je že dala na svetovno tržišče zajeten propagandni material proti koridi: letake, žoge, majice, zastave, kasete, kape itd.) za zmerno ceno zato, da bi odvrnila turiste od obiska bikoborb ne le v Španiji, temveč tudi v državah, ki ta masaker še prirejajo. Hkrati WSPA prosi in roti turiste, naj ne kupujejo spominkov, ki ponazarjajo bikoborbe in naj ta denar raje darujejo v denarni sklad proti koridi. WSPA se obrača tudi na državljane Slovenije, kot ene najnaprednejših jugoslovanskih republik, naj bi zbrali čim več podpisov proti bikoborbam. Čim več posameznikov naj piše individualna protestna pisma proti bikoborbam direktno na naslov španske ambasade v Londonu in to:

His Excellency
Sr. Felipe de la Morena,
Spanish Embassy
24 Belgrave Square,
London SW 1

Vabim vse, ki jim je količkaj do tega, da se čimpreje izkoreninijo te grozljive in krvave prireditve, v katerih živali trpijo grozljive muke, naj mi sporočijo svojo pripravljenost, zbrati vsaj 20 lastnoročnih podpisov (ena pola) polnoletnih državljanov. Brezplačno jim bom poslala željeno število podpisnih pol. Lahko jim sporočim tudi bančno zvezo, kamor lahko darujejo finančna sredstva v konvertibilni valuti v ta namen.

Upam, da se bo slovenska javnost odzvala temu plemenitemu namenu in se tudi tu za korak približala Evropi.

LEA EVA MÜLLER
Ljubljana

PRITOŽNA KNJIGA

Participacija – da ali ne

Prijavljena sem na Zavodu za zaposlovanje in prejemam denarno nadomestilo. 5. junija 1991 sem bila na specialističnem pregledu v Zdravstvenem domu Celje, kjer se je zataknilo pri participaciji. Imela sem potrjeno zdravstveno knjižico in odrezek nakazila za denarno nadomestilo, vendar to ni bilo dovolj. Medicinska sestra je zahtevala še kartonček, na katerem bi bilo napisano, da sem resnično oproščena plačila participacije. Ker tega nisem imela, sem morala plačati participacijo za pregled in potem še za zdravila na recept v lekarni.

Na Zavodu za zaposlovanje so mi že prej zatrdili, da zadošča potrjena izkaznica in odrezek, vendar sem se potem še enkrat vrnila tja, da sem se lahko prepričala, kako je v resnici s participacijo. Medicinskim sestram sporočam in priporočam, da vzamejo v roke Uradni list SRS, številka 47, leto 1987 in preberejo člene 45 in 46 v Zakonu o zdravstvenem varstvu. Tam lepo piše, da za uveljavljanja oprostitve participacije za tiste, ki prejemajo denarna nadomestila v času brezposelnosti zadostuje potrjena zdravstvena knjižica in zadnji odrezek denarnega nadomestila.

Upam, da bodo medicinske sestre v bodoče upoštevale zakonska določila in tako prihranile jezo pacientov, ki si morajo sami utirati pot do pravice in resnice. Da to ne gre brez nepotrebnih stroškov, je pa tako jasno.

BRIGITA K.
Šmarje pri Jelšah

MODERNIZACIJA BOLNIŠNICE V CELJU

Gospodarstveniki in zasebniki šentjurske občine so pred časom zbrali 98.500 dinarjev, za nakup IBM-ovega PC-ja na oddelku za intenzivno interno medicino celjske bolnišnice. Prispevke so darovali:

Alpos Šentjur	15.000 din
Jurij Šentjur	7.000 din
Meja Šentjur	5.000 din
Kmetijska zadruga Šentjur	5.000 din
Tolo Šentjur	5.000 din
Ingrad Šentjur	4.000 din
Lipa Šentjur	4.000 din
Resevna Šentjur	3.000 din
Merx Banka Celje	7.000 din
Ivan Rečnik, elektro delavnica Šentjur	1.000 din
OK ZKS Šentjur	1.500 din
Zidarstvo Urbanček, Dramlje	1.000 din
Lesna galanterija Zdenko Horvat Šentjur	1.000 din
Mandi d. d. Šentjur	1.000 din
Turistična agencija Orel Šentjur	1.000 din
Hladilne naprave Branko Golob Šentjur	2.000 din
Vihar Vinko Artnak Šentjur	1.000 din
Kovinarstvo Željko Kosaber Šentjur	1.000 din
Obrtno združenje Šentjur	1.000 din
Marija in Avgust Vouk, Hotunje	1.000 din
Anton Godunc, Kovinski predmeti Hotunje	600 din
Petrol Celje	10.000 din
Spik Šentjur	20.000 din

Pozabljena vrečka

K pisanju me je spodbudil dogodek, ki dokazuje, kako malo smo ljudje pošteni in pripravljeni pomagati drug drugemu. Ob tem se mi postavlja vprašanje: »Ali smo sploh zreli za Evropo?« Mislim, da se bomo morali spremeniti v marsičem, če se bomo želeli primerjati z njo. Ne bom izgubljala besed o naši kulturni osveščenosti, rada bi samo opisala omenjeni dogodek.

V soboto 1. 6. 1991 sva se z mamo peljali z avtobusom, ki odpelje iz Dobrne ob 19.05. Ker je bila mama na zdravljenju, sva imeli tudi nekaj prtljage. Na postajališču nasproti EMA sva izstopili in v istem trenutku, ko je avtobus odpeljal, ugotovili, da sva na njem pozabili vrečko. V njej je bil še nedokončan moški pulover, ki ga je mama pletla med bivanjem v zdravilišču. Ker je bil le-ta namenjen sorodniku, sva si še toliko bolj prizadevali, da ga dobiva nazaj. Takoj sem z bližnje bencinske črpalke poklicala na avtobusno postajo in jim povedala o dogodku. Obljubili so mi, da bodo avtobus pregledali in da naj se še tisti večer oglasim pri njih. V roku manj kot pol ure se je na avtobusno postajo oglasil brat, kateremu so rekli, da se isti avtobus vrne ob 20.30 uri in naj pride takrat še enkrat. Res je bil ob omenjeni uri tam, toda na postaji niso ugotovili ničesar (mislim, da se tudi trudili niso!). Brat je počakal še do 21.30 ure, ko naj bi prispel še en avtobus, ki vozi na Dobrno. Torej na avtobusni postaji niti niso vedeli, kateri avtobus je vozil na progi Dobrna–Celje ob 19.05. Pri iskanju vrečke smo vztrajali še nekaj dni, toda o njej ni bilo niti sledu. Izgovorov osebja avtobusne postaje vam ne bom navajala. Povem naj le to, da tam nihče ne ve za nikogar, da se niti malo ne trudijo za zadovoljstvo njihovih potnikov in da pogosto tudi tega ne vedo, kdaj odpelje kakšen avtobus in navajajo napačne podatke.

O pozabljeni vrečki pa še tole. Ne trdim, da jo je odnesel voznik ali sprevodnik v avtobusu, zato se jima opravičujem za morebitna nesoglasja. V avtobus pa je na postaji Strmec pri Vojniku vstopilo nekaj potnikov, med njimi dve ženski (ena z otrokom), ki sta potovali skupaj. Slednja je sedla na sedež malo pred nama z mamo, druga ženska (manjše postave, svetlih las, v belem rožastem krilu in rumeni majici) pa je sedla na sedež nasproti nama. Ko sva z mamo izstopili, je ona morala opaziti pozabljeno vrečko in predvidevam, da jo je tudi zamikala vsebina in jo je zato odnesla (če je ni, se ji opravičujem).

Kdorkoli je to vrečko odnesel, naj ve, da s takšnim odnosom ne more med ljudmi. V današnji situaciji si vsi ne moremo privoščiti lastnega prevoza in pač uporabljamo javni prevoz. Tudi živimo (večina) malo skromneje in vsak dinar trikrat obrnemo, predno ga damo iz rok. Verjetno tudi gospa, katero sem omenila. Če bo prebrala moje pismo in se spoznala, naj pri sebi premisli, kako bi se ona počutila v takšni situaciji. Če ji bo morda žal, naj se oglasi in vrne vsaj denar za volno, ki tudi ni poceni. Moji mami namreč ni preostalo drugega, kot da na svoje stroške kupi novo volno in začne plesti znova.

Dvomim v to, da bom dobila nazaj omenjeno vrečko (mimogrede: v njej je bila tudi večja ruta), namen mojega pisanja je, da opozorim na odnose med ljudmi. Rada bi rekla še to:

»Bodimo si prijatelji, ki si pomagajo. Le tako nam bo lažje pri uresničevanju zastavljenih ciljev. Ravnajmo se po tistih, ki nosijo v sebi poštenje. S tem mislim tudi na gospo, ki je pred dnevi našla na ulici zlato zapestnico in jo je preko radia hotela izročiti lastniku. Imejmo za zgled takšne ljudi!«

J. M., Celje

ZAHVALE – POHVALE

Lep izlet z malčki

V soboto 15. junija smo bili na končnem izletu s svojimi malčki. Vse leto so pridno obiskovali vrtec Tončke Čečeve v Kocenovi ulici, kjer sta vzgojiteljici Sonja in Karmen vzorno skrbeli zanje. Pred počitnicami pa sta nas skupaj z našimi nadobudneži povabili na Šmohor.

Malo smo pešačili, malo pekli na žaru, se igrali... Res smo se prijetno zabavali. Prišlo nas je veliko, družba je bila vesela, organizacija odlična. Starši in vrtec smo skupaj pripravili otrokom nepozabno doživetje, ki bo tudi nam ostalo v prijetnem spominu. Zato se vodji enote in vzgojiteljicam iskreno zahvaljujemo.

STARŠI

Nepozabni sprejem v domovini

Nekaj dni je že minilo, odkar smo se vrnili z vsakoletnega tradicionalnega obiska v rodnem kraju.

Še sedaj smo pod vtisom enkratnega sprejema, ker kaj takega doslej pač nismo bili navajeni.

Že sprejem na obmejnem prehodu Vič pri Dravogradu, ki je bil pripravljen po našem staroslovanskem običaju, je bil enkratna ideja. Ostali smo brez besed! Po pozdravnih besedah in rokovanju ter našem prelepem staroslovenskem običaju, smo nadaljevali pot proti našemu cilju mestu Celju.

Ob prihodu v Celje in še vedno pod vtisi sprejema na meji, smo bili kljub dolgi in naporni vožnji budni, saj so nas pričakovali dobri stari znanci in sorodniki.

Naslednji dan je bil slavnostni sprejem pri županu občine Celje, katerega so se udeležili vidni predstavniki celjskega kakor tudi našega društvenega vodstva, nato pa še sprejem v krajevni skupnosti Vojnik. V prijetnem vzdušju se je vse veselilo. Veselo razpoloženje je bilo, pa saj ni čudno ko so zanj z veselimi poskočnicami skrbeli fantje ansambla Zeme.

V nedeljo zjutraj pa so nam igrali za slovo slovenski fantje vesele poskočnice. Tudi tokrat je bilo marsikakšno oko solzno, še zadnji objem in stisk rok, pa je bil čas odhoda tu.

Že sedaj se veselimo snidenja drugo leto. Tokrat mi na zaključku teh vrstic ostane le še najtežja odločitev. Komu naj se zahvalimo za to enkratno doživetje? Koga naj imenujemo, ko pa je vsak po svoje tekmoval za naše čimbolj ugodno počutje. Ali vendar bi se rad v našem skupnem imenu vsaj nekaterim poimensko zahvalil. Rojaku Mirku Terbovcu, Tonetu Sentočniku in Janku REbov za tako prisrčen sprejem na meji. Rojaku Emilu Žlenderju pa za njegov trud in spremljanje.

Da je srečanje tako uspelo in nam bo vsem paj ostalo v nepozab spominu, je levji delež nesel gospod Miro Ter Njemu še posebej hvala.

Vsem rojakom/injam movini v imenu slovens društva »Celje« mnogo srčnih pozdravov in nam nje drugo leto.

MILAN NO
predsednik slovens
društva »C
Grevenb

Pohvala optiki Smole

V torek 18. junija sem skala optiko Smole v Fr novi ulici. V njej im dobno okulistično amb to, v kateri delajo spec za očesne bolezni. Bila prijetno presenečena prijaznostjo in ustreglj jo gospoda Smoleta in n vega pomočnika. Tak stopiš v lokal, je zadreg nec, saj ti pomagajo in s jejo pri odločitvi zares p ni ljudje.

Umirajoča Žička kartuzija

OO SDSS Slov. Konj v okviru svojega del na področju kulturneg ljenja organiziral slik razstavo z naslovom »U joča Žička kartuzija«. S ska razstava, s katero želeli opozoriti na drag kulturno zapuščino, k Konjičanom tako rek dosegu roke, svojemu kemu zgodovinskemu menu navkljub, prepu sama sebi in zobu časa držno propada, je bil ogled v času od 8. do 1991, v prostorih biv tanjske graščine, današ Krajevnega urada v Vi

Svoja dela sta predst Jože Žlaus (ciklus pa fik) ter Mihaela Greg hožitja). Dobro obi otvoritev razstave je v soboto 8. 6. 1991.

Na krajši otvoritven vesnosti, ki jo je vodil spa Nuša Dvoršak, je gost spregovoril o nast Špitaliča in Žičke kart njunem razvoju, nastan razvoju kartuzijanstva tu in pri nas, o Žički kart nekoč in o borni, a drag še ohranjeni in propad zapuščini Kartuzijanov nes, župnik iz Špitali Stanislav Nežič.

V imenu organizato prisotne pozdravil pred nik stranke, g. Rudolf P ki je opozoril na pomen kulturnega pomnika d v današnjem zgodovin trenutku za Slovence in kem položaju na politič gospodarskem, social pa tudi kulturnem pod ter svojega predgovor dopolnil z razveseljujo podatki o očiščevalnih stavratorkih delih, ki darle potekajo pod okr SO Slov. Konjice in d upanje, da bomo zanam lahko predali vsaj del v kulturne dediščine.

Za prijetno vzdušje s skrbeli bratje Gregorc gatim izborom narodn smi. Pobudo za priprav nimive slikarske razstav dal krajevni odbor SS Zreče, ki je poleg av pritegnil še sponzorje: O ličarno Damjane Premr karno Franca Težaka in sarijo Vlada Črešnarja.

Vsem, ki so pom k uresničitvi ideje kulturk kov iz vrst Socialdem tov občine se zahvaljuje za pomoč pri izvedbi ra ve, obiskovalcem pa obisk.

Socialdemokra
stranka Slove
Občinski od
Slovenske Kon

REVIZIJA RUMENEGA CE

Zarjavele trobente

Piše Bojan Krajnc

V deželi, kjer kulturni minister krščanskega porekla poslancu iz vrst opozicije navzmost zabrusi, da je sodrga, je nekaj narobe: ali s kulturnim ministrom, ali s krščanskim poreklom, ali z Jožetom Smoletom-Božičkom. Nemara pa smo celo priča kulturnemu preporodu: »Naredite mi to deželo spet božjo,« je slogan ekstremističnih prekvaševalcev krščanskega etosa, ki z božjo pomočjo in oblastniško močjo sejejo religiozno družbeno ureditev.

Vendar pa, kakršni apostoli, takšna vera. Če Kučan podari papežu Prešerna, ta pa obljubi, da bo molil za nas, je približno tako, kot da bi vas kdo požgečkal po podplatih in rekel: spite naprej! Andrej Capuder je zaslovel v času, ko je izstradal NSK-jevca Živadinova. Nato pa mu je ponudil sodelovanje pri pripravi novega kulturnega menuja. Kakšen je bil jedilnik ministra Capudra, je znano. Jej in molči, je namreč delovni naslov republiškega programa za kulturo za letošnje leto. Po drugi strani pa si deluni poslanski nergač, socialist, božiček in bivši voznik alfa romea, Jože Smole, klient Unionovih proizvodov, prisluži etiketo sodrge in to od kulturnega dostojanstvenika, ki se pospešeno uči vladati in deliti ... tudi mehke psovke. To pa seveda ni bil prvi primer takšnega dialoga. Če se kdo še spomni, na prvem zasedanju novega parlamenta, je pozicija opozicijo označila za lopove, potem ko so se poslanci učili pritiskati na glasovalne gumbe. Polni nezaupanja v druge so prav zagrizeno torpedirali po gumbih in rezultat je bil takšen, kot bi v slovenski skupščini sedela še polovica hrvaškega Sabora.

Sicer pa je zadnja oddaja Rumenega CE, pravzaprav zadnja v stari Jugoslaviji, govorila o treh na moč si podobnih stvareh. Šestdeset odstotkov poslušalcev je bilo trdno odločenih, da bo slovesni akt odcepitve 25. t. m. Manj enotna so bila ugibanja, kako bo g. Bučar pričel tolmačiti zgodovinsko odločitev parlamenta. Trideset odstotkov je bilo prepričanih, da se bo najprej obrnil na gospe in gospode (+ bog nam pomagaj – 10%). Ostali procenti pa so se razdeili na državljane in državljanke, drage Slovence, spoštovane goste, ljube Slovence, bogataše in reveže itd. Vprašanje na tretji sklop nagradnih predlogov je postavil poslušalec Ivan: Kaj bodo v trenutkih pred slovesno razglasitvijo plebiscitne odločitve počeli ministri? Eni naj bi bili živčni, zamišljeni, razmišljujoči, drugi naj bi ploskali, se smejali (pa ne Bučarju) in jokali, tretji naj bi tuhtali o svojih zasebnih dejavnostih, četrti poslušali s sklenjenimi rokami, Peterle pa naj bi molil. Trije od trideset ih sodelujočih v tej odcepitveno nagradni burleski bodo jutri demokratično odločili, ali v novopečeni evropski državi še potrebujejo oddajo kot je Rumeni Če. Vsaka nagrada ima namreč svojo ceno. Tako za tistega, ki jo daje kot tudi za onega, ki si jo prisluži. Razlika je ponavadi le simbolična, simbolizem pa v tem, da je cena nepomembna. Tako so bili v Vatikanu Peterle, Kučan in Prešeren. Prva dva sta se vrnila, tretji pa je ostal na eni od polic vatikanske knjižnice. Si predstavljate, da bi se zgodilo ravno obratno?

Barvni žarek za fanta

Mesečna oddaja Mali »o« (na sporedu je vsako predzadnjo sredo v mesecu), marsikomu pomaga, lahko ga tudi osreči. Oboje smo želeli, ko smo v zadnji objavili mnenje zdravnice iz doma upokojencev v Izlakah, kjer je usoda zapečatila mlado življenje Danijela Dolarja.

O njegovi usodi smo pisali v Novem tedniku. Da, to je tisti fant, ki je bil lani v celjski bolnišnici operiran na prstu. Zaradi zapleta pri anesteziji se ni več zavedel...

Drobna lučka, mogoče... mogoče, meni zdravnica, bi mu lahko pomagala barvna televizija. Iskrica, barvni žarek v temo in tišino.

Takoj, ko smo objavili prošnjo za pomoč, se je odzvala naša prijateljica Silva Železnik (druga z leve in Danijelu poklonila televizor. Skupaj z našim propagandistom Vojkom Grabarjem (na sliki) sta ga predala fantu, oziroma osebju doma, kjer so bili nad gesto in hitrostjo akcije zelo presenečeni in veseli.

Da bi vsaj malo pomagal, ta žarek. In hvala. Silva!

MP

Foto:EDO EINSPIELER

ŠKRATKI

Če je Škratek vrgel koga s konja, ne vemo, res pa je, da dr. Andrej Ocvirk ni prijezdil na otvoritveni govor v Gotovlje.

* * *

Zato pa je bila uslišana izjava žalskega župnika, ki je na vprašanje, če bo kaj rekel ob otvoritvi turnirja, v radijski izjavi dejal: »Če bom moral, bom. Če pa bo prišel g. Ocvirk, pa ne bom.«

* * *

Kljub temu, da smo imeli radijci tridnevni galop po Gotovljah, še vedno nismo »na konju«. Do vselitve v nove studije pa že odštevamo dni. Da nam jo ja ne bi zagodel...

* * *

Če tehnika Matjaža kdo v celjščini vpraša: kak si?, bo urno odgovoril: taxi!

* * *

Napovedovalec Kamilo Lorenci očitno zelo pogreša (no tudi ostali), redaktorico Natašo Gerkeš, ki si je privoščila zasluženi dopust. In to tako močno, da jo je oni dan v napovedi ekipe kar lepo napovedal. Ali pa mu jo je kdo zagodel.

* * *

Na konjeniškem turnirju se je kot uradni napovedovalec in hkrati reporter zlasti izkazal Tone Vrabl. Njegov glas je bilo izpod kozolca slišati po hipodromu, na Radiu Celje in še do ljubljanske televizije je segel. Škratka je spravil v žep.

* * *

Press center na evropski ravni, pod vročo vrtno uto je vodil Srečko Šrot. Bilten, ki so ga izdajali s pomočjo mladenk, je bil na evropski ravni. Evropski predvsem zato, ker je bila zraven Wunderkind Greta, ki ima vse zasluge, smo prvič izdali dvojezični bilten: v slovenščini in nemščini. Gratuliren!

Z Disneyem v počitniški čas

»Dostikrat za lastno sprostitev prebiram tudi pravljice in tako mi je v roke prišla Disneyeva knjiga Zgodbe za vsak dan v letu. Zdela se mi je primerna za radijsko obdelavo,« pripoveduje **Anica Kumer**, igralka SLG Celje, potem, ko je s pomočjo glasbenega opremljevalca Marka Bezovška in radijskih tehnikov Bojana Piška ter Mitja Tatarevića zaokrožila prvo serijo pravljic za vsak dan. Na sporedu RC bodo od prvega do poslednjega dne letošnjih šolskih počitnic in sicer ob 13.30 v okviru otroških oddaj RC. Včeraj je bila »krstna« radijska uprizoritev.

UM

Varovanci centra na Golovcu na RC

Obisk v radijskem studiu je za mnoge potešitev radovednosti. Če le moremo ekskurzijam tudi ustrežemo, čeprav se radi opravičimo z improviziranimi prostori in programsko gnečo. Včasih pa smo gneče še posebno veseli, tako kot zadnjič, ko so nas obiskali varovanci s centra za varstvo ni delo Golovec v Celju. Tehnik Janez Klanšek jim je na moč nazorno razkril glavne skrivnosti radia, naš pripravnik Matjaž pa, sedeč za mešalno mizo, demonstriral potek oddaje v živo – šlo je za Matejino oddajo Mali O. No, radijski šef Mitja Umnik je s Slavčijem naredil še kratek intervju. Golovčani so nam podarili dve številki svojega glasila Plodovi in nas povabili na Griček, na katerem imajo jutri ob 10. uri srečanje s starši in vzgojitelji. Mi bomo zraven, slika pa je tudi v časopisu.

UM, Foto: E. EINSPIELER

Iskanje zlatnika in asociacije

V letošnji poletni programski shemi RC se bomo zopet igrali nagradne igrice. Pravzaprav bosta to dve igrici po imenu Iskanje zlatnika in Asociacije.

Iskanje zlatnika je v bistvu radijska priredba znanih računalniških igric, kjer si z računalnikom »dopisujete« in mu odrejate pot po različnih okoljih. Za radijsko izvedbo pa bo najbolje, da vzamete v roke svinčnik in papir in si rišete in pišete. Osnovna zamisel pa je takšna:

Osnovo predstavlja 16 polj, razporejenih v mrežo 4×4 (glej skico!) Vsa ta polja so med seboj povezana. Priložena skica je samo primer, kako so polja med seboj lahko povezana; v resnici bodo vsakič drugače, medtem ko bodo polja vedno oštevilčena tako, kot na skici.

Iz vsakega polja vodijo najmanj ena in največ štiri smeri, ki jih označujemo kot »sever« (gor), »jug« (dol), »vzhod« (desno) in »zahod« (levo). Primer: Iz polja 7 lahko greste v vse štiri smeri, pri tem pa pridete na polja 3, 6, 8 in 11, iz polja 15 lahko greste le na sever in vzhod na polje 11 oz. 16, iz polja 4 pa le na jug, oz. na polje 8.

Na enem izmed polj je skrit zlatnik. Vaša naloga je seveda, da ta zlatnik najdete. Pri tem pa vsako polje predstavlja neko okolje, oziroma pokrajino. Recimo, da je polje 1 travnik, polje 2 gozd, polje 3 gorovje,... Na vsakem polju so stavbe, drevesa, votline, itd., v katerih je lahko skrit zlatnik, ali pa predmeti, ki jih boste lahko pobrali, ker vam bodo morda na sprehajanju po poljih koristili (ali pa ovirali).

Igrica bo potekala preko telefonov. V studiu pa bo vedno voditelj, čigar naloga bo, da bo igralcem povedal na katerem polju so, kakšno je to polje in kateri objekti so na njem. Povedal pa bo tudi smeri, ki vodijo iz polja. V bistvu bo torej voditelj kot računalnik, ki vam bo dal podatke, vi pa boste dajali navodila, kaj boste na polju naredili in kam boste šli. Primer: voditelj vam pove da se na polju 9 nahajate v gozdu, kjer stojite pred nekim rovom. Po vaši želji lahko zlezete v rov in pogledate, kaj je notri (mogoče zlatnik), ali pa greste mimo njega naprej v smeri sever, oziroma vzhod. Izbira je vaša.

Da pa stvar ne bo tako zelo enostavna in da ne bo mogel le en igralec igrati v nedogled, bodo na nekaterih poljih na vas prežale nevarnosti, na katere vas bo voditelj opozoril, ali pa tudi ne. Nekaterih nevarnosti se boste lahko uspešno rešili, iz nekaterih pa se ne boste mogli izvleči in boste torej izločeni. Vsak izmed igralcev bo imel možnost »sprehoditi se« po največ štirih poljih. Če v tem času zlatnika ne bo našel, se bo moral posloviti. Lahko pa bo izločen že prej, seveda če bo naletel na nevarnost, iz katere se ne bo mogel rešiti.

Vsak izmed igralcev lahko začne na obrobnem polju kvadrata. Pri tem ga čakajo ista okolja, predmeti in nevarnosti, kot igralca pred njim. Zato bo najbolje, da si polja rišete in zapisujete, kaj je na že odkritih poljih, da bo lažje igrati. Najtežjo vlogo ima seveda prvi igralec, ki mora polja šele odkrivati. **Pokrovitelj te nagradne igre je Zlatarna Celje.**

Drugo igro smo poimenovali Asociacije. Tisti, ki ste na Hrvaški televiziji spremljali Kvizkoteko, igro verjetno že poznate. Tudi pri tej igri bo zelo uporabno, če boste uporabljali pisalo in si še pred igro narisali takšno polje, kot je narisano na skici št. 2. Tudi pri tej igrici bodo polja vedno enako označena. Vaša naloga bo poiskati končno rešitev.

Na poljih od A/1 do C/3 so osnovne asociacije, vendar največ dve. Potem mora v podlagi teh uganiti temeljno lahko pa tako ugiba končno rešitev. Če je ne ugane, se mora posloviti in prepustiti prostor naslednjemu igralcu. Seveda pa lahko ponovno poskusi kasneje.

Primer: Na polju A/1 je beseda »list«, na polju A/2 »čaj«, na polju A/3 »bog«. Vse tri besede navajajo igralce k asociaciji »lipa« oz. lipov. (lipov list, lipov čaj, lipov bog). Tako je temeljna asociacija v stolpcu A »lipa«. Če sta v stolpcih B in C temeljni rešitvi »Triglav« in »država«, potem te asociacije vodijo h končni rešitvi »Slovenija«. Igralec, ki ugane končno rešitev je zmagovalec in si seveda prisluži nagrado.

POKROVITELJ TE NAGRADNE IGRE JE PODJETJE COMMING VRHNIKA.

To je torej nekaj navodil, kako igrati novi radijski nagradni igrici. Sicer pa bo že po prvem igranju v živo verjetno vse jasno.

Vabimo vas torej, da preizkusite svoje znanje, srečo in iznajdljivost. Pa veliko uspeha.

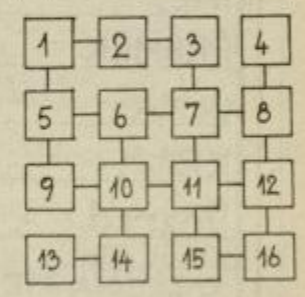

Skica 1

	A	B	C
1	A-1	B-1	C-1
2	A-2	B-2	C-2
3	A-3	B-3	C-3
	REŠITEV		

Skica 2

Srečanje mladih na Vimperku

Prejšnji teden je bilo na Vimperku nad Polzelo že četrto srečanje nekdanjih osnovnošolskih novinarjev – lastnoglavcev z našima nekdanjima mentoricama Valerijo Pukl in dr. Manco Košir. Mladi potrebujemo takšno obliko pogovora, saj lahko svobodno razpravljamo o različnih življenjskih problemih in izmenjamo življenjske izkušnje.

Srečanje je postalo tradicionalno, je pa eno redkih, če ne kar edinstveno v Sloveniji. Krog mladih, ki prihajajo, da bi se duhovno obogatili, je iz leta v leto večji. Letos nas je bilo že kar trideset. Dosežena je bila izredna družabnost, Manco Košir in Valerijo Pukl pa smo mladi vzeli za svoji, čeprav sta po letih nekoliko starejši. Piko na i je letos pristavilo še prijetno in sproščujoče okolje Vimperka, kjer smo lahko prisluhnili petju ptic in se nadihali svežega zraka. Med pogovorom smo veliko prepevali, poslušali kitaro, še prav posebej pa nas je navdušila Tanja Cizej, ki je bila tudi sicer idejni usmerjevalec našega večera, s svojim izrednim recitalom Lepe Vide, s katero je izvrstno ponazorila vse štiri tipe temperamentov. Tako je bilo poleg resnih tem poskrbljeno tudi za humor in zabavo.

Srečanja nas iz leta v leto bolj povezujejo, vsako leto pa so popolnoma nova, drugačna, saj se spreminjajo kot mi, ki iz leta v leto postajamo tudi zrelejši. Pravtako je tudi z našimi problemi, ene presežemo, z drugimi se znova soočamo. Letos smo razglabljali predvsem o tem, kako ugotoviti v sebi, za kaj si poklican, kaj je tvoje poslanstvo, kajti to je eno izmed bistvenih vprašanj šolanja, pa tudi kasnejšega življenja. Ukvarjali pa smo se tudi s tem, kako zrelo prestopiti prag zaljubljenosti v ljubezen in se pri tem zavedati polne odgovornosti.

Nekateri med nami so se že zaposlili. Kljub temu, da je to naše srečanje namenjeno predvsem sprostitvi, boljšim medčloveškim odnosom in pogovorom o številnih problemih med mladimi, je zanimivo to, da so med nami že kar trije študenti novinarstva. Veselimo se, da je tako in veseli smo, da se lahko srečujemo, saj tudi sicer mladi nimamo možnosti kakršnegakoli združevanja v našem kraju. Vsako leto znova spoznavamo, kako lepo nam je, če smo skupaj in kako zelo potrebujemo sproščen pogovor. Drugo leto bomo slavili že prvi jubilej, na katerega mislimo že danes.

NATALIJA PILKO

Neseča

Nekega dne se je oče odpeljal v Celje. Šel je po motor s prikolico. Ko je pripeljal v križišče pri tovarni EMO, se je naenkrat pred njim pojavil viličar. Ko ga je zagledal, je bilo že prepozno. Oče je zaviral, a nič ni pomagalo. Z vso močjo je treščil v viličarja. Avto je bil spredaj popolnoma uničen. Očeta je tako treščilo v volan, da mu je počil prsni koš, mamico pa je vrglo v šipo in si je razbila glavo. Oba z očetom sta bila čisto krvava. Morala sta v bolnišnico, a na srečo jima ni bilo treba ostati tam. Avto je domov pripeljala vlečna služba. Vsi smo bili čisto prestrašeni. Nesrečo je zakrivil voznik viličarja.

VILI ŠPEGELJ, 4. a
OŠ VITANJE

Ribe

Moj stric ima ribe. Kadar gremo na parcelo, hitro stečem k njemu. Zelo rada mu pomagam. Včasih mu pomagam loviti ribe z mrežo in se katere tako ustrašim, da jo spustim nazaj v ribnik. Tudi stric je vesel, da mu pomagam in mi nasuje polno pest bombonov. Pri ribniku si je postavil barako. Sedaj ima samo mizo in klopi. Podnevi kaj dela pri ribniku, zvečer pa ribnik opazuje. Strica imam zelo rada.

KSENIJA KOS, 3. a
OŠ VITANJE

ROBOT
JAZ SEM ROBOT,
HODIM POVSOD.
ANTENE IMAM
POSLUŠATI ZNAM.
KAR MAMA NAROČI,
SE NE IZVRŠI.
ŠKLEPEČEM VES DAN,
ZVEČER SEM ZASPAN.

ANJA KOVAČ 7.A
OŠ E.K. SOVENSKE KONJICE

PRVA LJUBEZEN

Ljubezen ti edina,
ki ljubim te samo,
ti odšel boš stran,
a mene pustil boš samo.
Solze bodo lile,
trgalo mi bo srce,
a ti za zmeraj odšel boš,
in nazaj te več ne bo.
Morda se boš kdaj spomnil name,
morda nikoli več,
a vedi, da sem te ljubila,
in te ne bom nikoli pozabila.
A ti si našel drugo boš,
in name pozabil boš...
Jaz pa se jokala bom
in zastonj čakala nate.

ALTHEA

Uganki

– Ko gre po deblu dol, ima rep gor, ko pa gre po deblu gor, ima rep dol?

(Maček)

– Zapira se, odpira se, pa nima kljuke. Vidi temo, vidi svetlobo in včasih tudi joče.

(Oko)

JURIJ MERNIK, 3. b
OŠ Edvarda Kardelja
SLOVENSKE KONJICE

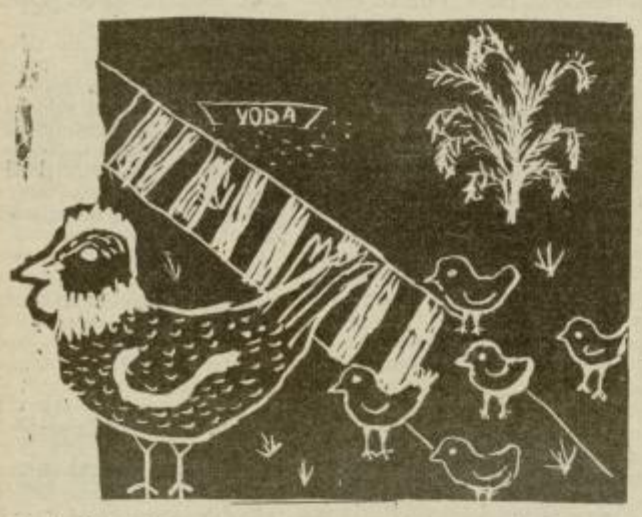

Moji piščančki, narisala Andreja Kuković, 4. r OŠ Stranice

Hej dopisovalci

Počitnice so tu! Najprej se dobro odpočijte, potem pa vzemite v roke pero in listek, pa brž izberite naslov in delo. Danes imate na izbiro spet nekaj naslovov. Odločitev prepuščamo vam!

JULIA ROBERTS
c/o William Morris Agency
151 El Camino Beverly Hills
CA 90212, USA

COREY HAIM
c/o International Creative Management
8899 Beverly Blvd.
Los Angeles
CA 90048, USA

PATRICK SWAYZE
Lemmond/Zetter
8370 Wilshire Boulevard
Beverly Hills
CA 90211, USA

GABRIELA SABATINI
c/o Patricia Apely Tennis Academy
70070 Muttewood Lane
Key Biscayne
Fla 33149, USA

Naš novinarski krožek

V šolski knjižnici imamo vsak torek ob sedmih zjutraj novinarski krožek. Obiskujejo ga še tri moje sošolke. Pri krožku pišemo spise, ankete, intervjuje, ter jih pošiljamo v uredništva vseh slovenskih časopisov in na Radio Slovenija.

Pri krožku mora biti red. Ko se prične nov teden, mora vsaka od nas imeti napisan kakšen spis ali anketo. Nekega dne se mi je zgodilo, da nisem imela spisa. Tovarišica me je okregala in za kazen sem morala ostale spise napisati s pisalnim strojem. Kadar imamo v časopisih kaj objavljeno, smo vse zelo vesele. Vse naše objavljene prispevke izrežemo iz časopisov in jih nalepimo v poseben zvezek, ki ga hrani tovarišica.

JASNA KAURIN, 6. a
OŠ Frana Roša
CELJE

RC: SREDA 13.30

NOVO ODSLEJ VSAKO SREDO NAGRADNA IGRA NA RADIU CELJE. IZPOLNITE KUPON

IME:
PRIIMEK:
ULICA:
KRAJ:
Razred:
VPIŠI TRI RAZLIČNA ŠTEVILA OD 0 DO 9: | | | |

NAGRAJUJE:
ALF TRGOVINA Z OTROŠKIMI ARTIKLI
MILAN MASTNAK
Šlandrov trg 9, ŽALEC
Tel.: 063/711-113, 714-218

RADIO CELJE
Trg V. kongresa 3a
63000 CELJE

Alfova nagrajenca

Prejšnji teden je pravilni odgovor na radijsko uganko povedal Gregor Krajnc iz Kocenove 2 v Celju, ki je nato pomagal izbrati še drugega nagrajenca, to je Urban Pevnik iz Ljubljanske 31 v Celju.

Pišite Craigu!

Otroške želje so nekaj posebnega. Do njih ne moremo biti brezbrižni. Še posebej ne, če je to želja bolnega otroka. Craig Sheryold je takšen otrok.

Komaj sedemletni deček iz Anglije boleha za rakom na možganih, ki je po vsej verjetnosti neozdravljiv. Ta deček ima veliko željo: rad bi bil zapisan v »Guinessovi knjigi rekordov« kot oseba, ki je prejela največ voščil za čimprejšnje okrevanje.

Morda se vam zdi želja nenavadna. Nič za to. Otroci si včasih zažele tudi luno z neba in priznajte, če bi lahko, bi jim jo položili v roke. Želja malega Craiga pa je uresničljiva. Veliko voščilnic že ima. Iz vsega sveta in tudi iz Slovenije. V akcijo so se že lani vključile nekatere šole, letos tudi občinske skupščine in podjetja. Sistem je podoben kot pri igrah na srečo – vsak, ki dobi dopis, ga pošlje naprej desetim drugim podjetjem, ustanovam, posameznikom, hkrati pa tudi voščilnico obolelemu Craigu.

V igrah za lastno srečo je sodelovalo že veliko ljudi z našega območja. Zakaj ne bi za spremembo v igri za srečo nekoga drugega, za uresničitev želje bolnega otroka?

Pišite mu na naslov:
CRAIG SHERYOLD
36 Sherby Road
Carshalton
Surry – SNB 1 LD
England

Hmezad

Hmezad DURI Šempeter d.o.o.

na podlagi sklepa skupščine

razpisuje:

prosto delovno mesto

DIREKTORJA

Pogoji:
– da ima najmanj srednješolsko izobrazbo tehnične ali ekonomske smeri
– da ima najmanj 5 let delovnih izkušenj na vodilnih delovnih mestih v gospodarstvu
– zaželeno pasivno znanje nemškega ali angleškega jezika

Pisne vloge z dokazili o izpolnjevanju zahtevanih pogojev sprejema kadrovska služba Hmezad export-import, Vrečarjeva 14, Žalec, 8 dni od datuma objave v časopisu.

O izbiri bomo kandidate obvestili v 30. dneh po opravljeni izbiri.

Gostinsko podjetje
MAJOLKA
in njihova nova samopostrežba z živili
PRI MOSTU
vabita na ogled in nakup.

Po nakupu se boste lahko okrepčali v restavraciji PRI MOSTU ali posedeli na vrtu.

UGODNE CENE, DEGUSTACIJE, AKCIJSKA ZNIŽANJA CEN.

PODJETJI ZA NAŠ LEPŠI IN FUNKCIONALNEJŠI DOM

Podjetje za obdelavo in vgradnjo naravnih kamnov:

KAMEN d.o.o.
Celje, Lava 1, tel. 38-349, fax 33-468
Izdelava okenskih polic, stenskih in talnih oblog, stopnic, zunanja ureditev (fasade), notranja oprema (kuhinje, šanki, kopalnice)
MOŽNOSTI KREDITNEGA ODPLAČEVANJA

Podjetje za polaganje keramičnih ploščic:

KERAMIN d.o.o.
Celje, Lava 1, tel. 38-349, fax 33-468
Kakovostno in hitro položimo vse vrste ploščic na različne površine

Cestno podjetje Celje
Lava 42, tel. 31-321 fax: 36-00

NUDIMO VAM PO KONKURENČNIH CENAH

1. AVTOMEHANIČNE IN AVTOELEKTRIKARSKE STORITVE ZA TOVORNA VOZILA IN GRADBENO MEHANIZACIJO
2. KLJUČAVNIČARSKE STORITVE ZA TOVORNA VOZILA IN GRADBENO MEHANIZACIJO IN USLUGE GRADBENEGA KLJUČAVNIČARSTVA
3. PESKANJE IN VROČE LAKIRANJE ZA TOVORNA VOZILA IN GRADBENE STROJE
4. PRANJE IN PODMAZANJE TER MENJAVA OLJ IN FILTROV ZA TOVORNA VOZILA IN GRADBENO MEHANIZACIJO
5. PREMONTAŽA VSEH VRST PNEVMATIK IN KRPANJE ZRAČNIC ZA TOVORNA VOZILA
6. IZDELAVA DODATNE OPREME POSIPANJA S KALCIJEVIM KLORIDOM ZA TOVORNA VOZILA, TRAKTORJE IN DRUGA TRANSPORTNA SREDSTVA

ZAGOTAVLJAMO VAM KVALITETNE STORITVE IN SE PRIPOROČAMO!

PALMA
VAŠI TURISTIČNI AGENCIJI
ZUM

PC NAMA LEVEC
26-313, 21-505

Šercerjeva 14
Celje, 29-444

VABITA NA POČITNICE – ODDIH '91

kam: SLOV. PRIMORJE, ISTRA, LOŠINJ, HVAR, GRČIJA, ŠPANIJA, MALTA

kako: lasten prevoz, z avtobusi, s posebnimi letali ADRIA

UGODNE CENE: 7 dni, že od 2.100 din dalje!

UGODNI POGOJI SODELOVANJA IN ŠTEVILNI POPUSTI

ČAS JE, DA SE ODLOČITE IN... NAS POKLIČETE!

Slovenska trobenta v Avstriji

Sandi Škoflek, odličen glasbenik s trobento, že več kot dve leti nastopa pri trenutno najpopularnejši glasbeni skupini v Avstriji Mooskirchner.

»V skupino izvrstnih glasbenikov sem prišel zgolj slučajno – je ob srečanju na mariborski postaji Marjanci pripovedoval Sandi. »V ansamblu so opravili zamenjave in tako so me vzeli. Sem edini tujec med domačini, vendar mi to ne dela težav. Fantje so me lepo sprejeli in mi na veliko pomagajo, da sproti odpravljam težave. Bili smo najpopularnejša skupina v Avstriji, zato nam tudi nastopov ne zmanjka. Dobesedno garamo, saj imamo na leto po dvesto koncertov.«

Mooskirchner je ansambel, ki igra vse zvrsti glasbe od domače do zabavne, zlasti pa so »hiti« za izvajanje priljubljenih evergreenov, s katerimi so

navdušili tudi na Marjanci v Mariboru.

Za svoje odlično igranje bodo v drugi polovici leta dobili avstrijsko priznanje – zlato ploščo. V Sloveniji trenutno nimajo načrtovane turneje, še naprej pa jih bomo lahko poslušali na radijskih valovih, ki pokrivajo slovensko in avstrijsko področje.

»Kakšna je razlika med slovensko in avstrijsko glasbo?«

»Zlasti pri domači je ni veliko, vendar je slovenska boljša.«

»Prej ste igrali v popularnem domačem ansamblu Savinjskih 7?«

»Bili smo dobra skupina, ki je imela velike možnosti za uspeh. Žal se je vse podrlo, ko je umrl odlični pevec Franc Koren. Začeli smo popuščati in danes našega ansambla ni več. A mi je žal za njim, kajti bili smo dobra skupina.«

»Prosti čas?«

»Ga ni, morda samo torek, sreda in četrtek, kajti ostale dni sem v Avstriji, kjer igramo.«

T. VRABL

Odslej ansambel bratov Zeme

V nedeljo, 16. junija, je prišlo do nenadne spremembe v ansamblu Francija Zemeta iz Vojnika. Vodja Franci Zeme se je po petindvajsetih letih igranja odločil, da bo mesto v ansambla prepustil naslednику, ki bo nihče drug kot Viki Ašič mlajši.

Ansambel se bo v bodoče imenoval ansambel bratov Zeme, saj v njem igrata Francijeva sinova Andrej in Bojan, ki bosta tako nadaljevala uspešno dolgoletno tradicijo.

Uradno se bo Franci Zeme poslovil od svojega ansambla na jubilejnem koncertu, ki bo v petek, 19. julija, v Vojniku. Kot gostje bodo nastopili še člani ansambla Mira Klinca.

Zemetov ansambel se letos ne bo udeležil tradicionalnega festivala v Števerjanu v začetku julija, pač pa bo igral na številnih prireditvah po Sloveniji, pripravlja se tudi za nastop na festivalu na Ptuju, ki bo v začetku avgusta. Tam bo Zeme nastopil z dvema zasedbama. Ansambel bratov Zeme se bo z novim harmonikarjem Vikijem Ašičem mlajšim (igranje pri Veselih planšarjih mu ni ustrezalo) predstavil v uradnem tekmovalnem delu z melodijama Borisa Roškerja Ob Hudinji in Petra Vodeba Slovenske korenine (za obe je napisal tekst Ivan Sivec). Franci Zeme pa bo nastopil s triom in vokalno skupino Fantje iz Celja na zaključnem dnevu v reviji melodij s skladbama F. Zemeta Za mir na svetu in Ostani z nami muzikant (teksta sta napisala za prvo F. Zeme in drugo I. Malavašič). V tej zasedbi je Franci Zeme nastopal prvih deset let, zdaj pa bo za Ptuj to sodelovanje obnovil. V skupini pojejo Vlado Rojc, Marjan Cesar, Ferdo Jeršič in Franc Mirnik.

TONE VRABL

Uspešna Ježeva Marjanca

Med najuspešnejšimi kantavtorji v Sloveniji je prav gotovo Aleksander Jež iz Trbovelj, ki je na naši glasbeni sceni že dobrih dvanajst let.

Začel je v takrat popularni televizijski oddaji kar bo, pa bo, ko je zapel pod taktirko Jožeta Privška. S svojimi lahkotnimi in svežimi melodijami se je kmalu prikupil poslušalcem. Začeli so se vrstiti nastopi po šolah, veselicah, koncertih, s kitaro je potoval iz kraja v kraj in osvajal srca zlasti mladih poslušalcev.

Danes je Aleksander Jež samostojen glasbenik:

»Dobesedno delam vse sam! Komponiram, pišem tekste, pojem, igram, si organiziram koncerte... Vse to je naporno, a če pogrešim, se jezim na samega sebe.«

Je kakšna razlika med glasbo nekoč in danes?

»Je, in to velika. Sicer pa mislim, da je kvaliteta glasbe pri nas padla. Poglejte: danes moram peti melodije izpred dvajsetih let, da sem ljudem všeč, namesto da bi se razvijal in iskal nove glasbene poti.«

Trenutno je izredno popularna Ježeva skladba Marjanca; kdaj bomo slišali nove melodije?

»Pripravljam gradivo za novo kaseto, ki bo izšla oktobra pri Založbi kaset in plošč RTV Slovenija.«

Drugi nastopi?

»Mojo melodijo Muoja lubica, za katero sem napisal melodijo in tekst ter jo bom tudi pel, so izbrali za festival narečnih popevk Maribor 91.«

T. VRABL

Sedem ansamblov v Vinski gori

V Vinski gori je bilo eno izmed polfinalnih tekmovanj za nastop na letošnjem ptujskem festivalu domačih viž, ki bo od 6. do 8. septembra. Nastopilo je sedem ansamblov, na Ptuj pa so se uvrstili ansambel Fantje izpod Rogle iz Zreč, Spomin iz Novega mesta, Omahna iz Domžal, Simol Legner iz Vinske gore in Dan in noč iz Velenja. Uvrstitev pa ni uspela Zlatim strunam iz Rogaške Slatine in presenetljivo Zvončkom iz Radeč.

Za zdaj je za festival za Ptuj prijavljenih že trideset ansamblov, iz celjskega območja pa ansambel bratov Zeme iz Vojnika, štajerski vrelec iz Rogaške Slatine, Podkrajski fantje in ŠIK iz Velenja ter Vigred iz Laškega. Prva dva dneva bosta tekmovalna, zadnji pa finale, nastopili pa bodo tudi vsi, ki so na dosedanjih festivalih osvojili najvišja zlata Orfejeva odličja.

T. VRABL

MED NO TA MI

● Alenka Češarek iz Griž, nekdaj odlična pevka Veselih hmeljarjev iz Žalca in kasneje Trima iz Maribora, bo letos končala študij solo petja v Grazu. Verjetno se bo zaposlila v Mariboru, kjer se občasno še dobi z ansamblom Trim. »Res je, da že lep čas ne nastopamo več, vendar se občasno dobimo, pogovorimo in tudi zaigramo in zapojemo. To je bolje kot naporni nastopi in potovanja.«

● Potem ko se je Oto Pestner poslovil od Alpskega kvinteta, se je posvetil samostojnemu petju, nastopom v New Swing Quartetu in delu z mladimi pevci ter hrastniškim Vetrom. Ob vsem tem pa pripravlja zanimivo kaseto starih romskih pesmi.

● Alfi Nipič je podpisal trileto pogodbo s firmo Knetl Record na Dunaju, kjer bo konec meseca posnel prvo kaseto s svojimi muzikanti. Ta firma pokriva področje Švice, Avstrije in Nemčije.

● Alpski kvintet je tudi na Marjanci na veliko vabil na proslavo ob svoji 25. letnici, ki bo 29. junija v Zgornjih Gorjah na Gorenjskem. Seveda ne bodo nastopili sami, ampak s številnimi domačimi in tujimi gosti. Jeseni načrtuje Alpski kvintet več samostojnih koncertov po Sloveniji.

● Alfi Nipič pomaga Slavku Avseniku pri snemanju plošč za tujino, prav tako pa je prevzel nekakšno nepisano vlogo organizatorja, da bi Avsenikovi fantje in dekleti le zbrali toliko poguma in pripravili poslovilni koncert za javnost. Alfi pravi, da so se razšli kot prijatelji – zakaj ne bi tega pokazali tudi s skupnim poslovilnim nastopom. Ali so res prijatelji?

● Sandi Škoflek, znani trobentar nekoč popularnih Savinjskih 7, že dve leti z velikim uspehom igra pri trenutno najboljšem avstrijskem ansamblu Mooskirchner, ki je s starimi evergreeni ogrel tudi poslušalce v Mariboru. Sandi je povedal, da se je »pokop« Savinjskih 7 začel, ko je umrl pevec Franc Koren.

ROPOTARNICA

Kdo koga komu kaj?

»Zmeraj več bo zdaj tega«, so preprosto modrovali ljudje, ko je pohlepna smrt obiskovala bencinske črpalke in za teden dni prenesla krvave srhljivke iz TV ekranov v naše okolje. Začuden nad vizionarsko logiko naroda sem se spomnil hladnokrvnosti, s katero so se pred časom glasbeni kritiki in krutiki lotili ostarelega skrivnostneža Dylana, da je kar špricalo in smrdelo po hijenskih iztrebkih. Kljub spoštovanju njegovega minulega dela nisem zbral dovolj korajže, da bi se udeležil pogrebnega spektakla v Ljubljani, vendar tudi mimo mrhovinarske orgije nisem mogel. »Madona!« sem si rekel in odpotoval na morje, kjer je koprsko društvo DPZN pripravilo vrtno veselico v Mladinskem kulturnem centru.

Zgrabil sem priložnost, da si kot tonski mutibarič prislužim tri pire in Winston, potem ko je Matija na svoji ročni video igrici v kavbojskem salonu postrelil že kopico kozarcev in flaš in bil s tem najglasnejši v avtobusu. Prvi, ki jih je bilo treba ozvočiti, so bili do sedaj neznani trio Space cakes iz Umaga, ki so z melodičnim korom poželi simpatije redno filtriranega občinstva. Presenetili so tudi domače poznavalce, saj je obalni hard core do sedaj poznal le koprske srednješolce Mutacija, kar kaže, da se rock ustvarjalnost počasi, a vztrajno prebuja tudi na Obali.

Četa gledačev in plesačev je po odmoru glasno pozdravila zvezdo večera Francija Blaškoviča. Gori uši Winetou je puljska skupina, ki je razen Francija in spremljevalnih pevcev na nastopih nikoli ne vidiš, dobro pa jo je slišati s traku, ki je podlaga zabavnemu in presunljivemu nastopu, na katerem ta zadnji istrski indijanec, ter ustanovitelj, predsednik, tajnik in blagajnik »Lige za borbu protiv turizma« pove marsikatero bodečo in zapleše v sebi lastnem slogu. Po prebuditeljski Adio Pola in razsvetljenski Welcome home je na njegovem repertoarju sedaj tretja plošča Mens sana in malvasia istriana, prav tako pronicljiva nanizanka istrske preteklosti in vsakdanje sedanjosti. Rajalo se je in obilno polivalo in prskalo in veselica se je zavlekla v noč, ki je bila za marsikoga nepozabna.

Piše Aleš Jošt

Vrtinec nastopov naju je z Brecljem nosil tri dni od Kopra do Pule, kjer smo pomahali tudi Spoonsom, potem pa v Idrijo h gimnazijcem in nas nazadnje odložil v Sužidu pri Kobaridu, kjer živi in dela Ivan Volarič Feo, ki sem mu pomagal pleti koruzo in piti vino on pa mi je poklonil svojo zbirko Četverovprega – Za njene sanje. Skrušeno sem ugotovil, da je prepozno pošiljati članek v Celje, saj so me dogodki prehiteli nekje med Pulo in Idrijo, za kar se seveda vsem opravičim.

Na koncu pa še ena žalostna in ena vesela: ljubiteljem puljskih Messerschmittov novica o njihovem razpadu, tistim pa, ki se še spomnijo celjskih Strelnikoff pa, da se le ti trenutno izvažajo v Švici. Gremo naprej, četudi je mračno, da v dušo mrazi!

Lestvice Radia Celje

Tuje zabavne melodije:

1.	FALLING – JULIE CHRISTIE	(6)
2.	JOYRIDE – ROXETTE	(9)
3.	SOMEDAY – MARIAH CAREY	(8)
4.	FANGAD AV EN STORMVIND – CAROL	(4)
5.	LET THERE BE LOVE – SIMPLEY MIND	(6)
6.	LOSING MY RELIGION – R. E. M.	(6)
7.	RHYTHM OF MY HEART – ROD STEWART	(10)
8.	JEALOUSY – PET SHOP BOYS	(2)
9.	RUSH RUSH – PAULA ABDUL	(1)
10.	STEP BACK IN THE TIME – KYLIE MINOGUE	(1)

Domače zabavne melodije:

1.	TEA FOR TWO – MOULIN ROUGE	(3)
2.	NEKDO TE LJUBI – MIRAN RUDAN	(8)
3.	POLNOČ – ZEUS	(2)
4.	VRAG NAJ TE VZAME – CALIFORNIA	(9)
5.	ROŽE SO ZATE – KOMET	(4)
6.	DANES MI JE ŠESTNAJST LET – IRENA VRČOVNIK	(2)
7.	NIKDAR VEČ – BOŽIDAR WOLFAND-WOLF	(6)
8.	DAJ, OBUCI LEVISICE – DANIEL	(9)
9.	OBJEMI ME – CHATEAU	(1)
10.	ČE BI MI SRCE DAL – DAMJANA IN HOT HOT HOT	(1)

Lestvici tujih in domačih zabavnih melodij sta na sporedu Radia Celje vsako soboto ob 17.30 uri.

Narodnozabavne melodije:

1.	ŠOPEK CVETJA – PLUT	(6)
2.	SANJE – SPOMIN	(8)
3.	NAJINI SPOMINI – BRATJE IZ OPLOTNICE	(8)
4.	KAJ JE SREČA – MARELA	(5)
5.	PIDŽAMA BAR – ALFI NIPIČ	(2)
6.	MORJE VALOVI – RŽ	(2)
7.	SAMOTNI PEVEC – ALPSKI KVINTET	(6)
8.	SPET SMO SKUPAJ FANTJE ZBRANI – BRATJE POLJANŠEK	(10)
9.	DRAGI MOJ, VRNI SE – FANTJE TREH DOLIN	(7)
10.	LEPA SO JUTRA – VERDERBER	(1)

Lestvica narodnozabavnih melodij je na sporedu Radia Celje vsak ponedeljek ob 17.30 uri.

Predlogi za lestvico tujih melodij:

ALWAYS ON THE RUN – LENNY KRAVITZ
MIRACLE – WHITNEY HOUSTON

Predlogi za lestvico domačih zabavnih melodij:

MORSKI POZDRAV – DON MENTONY BAND
SVETNIK – CALIGULA

Predlogi za lestvico narodnozabavnih melodij:

KAKOR SEDAJ CVETEL BO MAJ – MIHELIČ
LEPO JE S TEBOJ – VESNA

Nagrajenca: Meri Bombek, Udarniška 2, Štore
Janja Spevan, Zdraviliška 30, Rimske Toplice

Pišite na naslov: Novi tednik – Radio Celje
Trg V. kongresa 3a, 63000 Celje
*Vsakič nagrada – velika plošča, ki jo izžrebanca izbereta v prodajalni **MELODIJA** v Celju.*

KUPON

lestvica tujih zabavnih melodij _____

izvajalec _____

lestvica domačih zabavnih melodij _____

izvajalec _____

lestvica narodnozabavnih melodij _____

izvajalec _____

ime in priimek _____

naslov _____

Teden londonskih kolesarjev

Od prvega do osmega junija je bil v Londonu teden kolesarjev, ki so ga organizirali tukajšnji borci za zdravo okolje, da bi v britanski prestolnici izboljšali pogoje za kolesarjenje.

Neizmerna hrabrost kolesarskega bivanja

Zaradi prepogostih prometnih nesreč se Britanski kolesarji upravičeno počutijo kot precej ogrožena človeška vrsta. Samo 5 odstotkov tukajšnjih zaposlenih se na delo vozi s kolesom. Vse gostejši promet, onesnažen zrak in pogoste nesreče so razlogi, da se kolesarjenja oklepajo le še posamezniki z rahlimi samomorilskimi nagibi in pa tisti hrabri primerki, ki iz takšnih ali drugačnih razlogov radi nosijo kožo naprodaj. Nekateri izmed zagretih biciklističnih navdušencev z nemalo grenkobe opozarjajo na izrazito mačehovski odnos Londona do borcev za čistejši zrak: namesto da bi jih zaščitile vsaj mestne oblasti, se pogoji za kolesarjenje iz dneva v dan slabšajo in žrtev je vse več.

Paul Gasson, član Londonskega kolesarskega kluba, ki so ga ustanovili pred trinajstimi leti in ki ima že več kot pet tisoč petsto članov, pravi o kolesarjenju po Londonu naslednje: »Najbolj nas skrbi, ker se vladna politika do kolesarjenja ni spremenila. Avtomobili so še vedno najpomembnejše prevozno sredstvo, vse drugo je pristalo na drugem, tretjem ali celo četrtem mestu. Radi bi dočakali nekoliko bolj prosvetljeno transportno politiko, ki bi upoštevala vsa možna prometna sredstva: avtobus, vlak, podzemeljsko železnico, pa tudi kolesarje in seveda pešce. Želimo si, da bi v vladi namenili več pozornosti tistim, ki potujejo na delo na način, sprejemljivejši za okolje«, zaključuje Paul Gasson.

Dobre in slabe strani

Kolesarjenje je »okolju prijazno« in tudi hitrejše, saj se je s kolesom mogoče hitro izogniti prometnim zamaškom. Kolesarji ne zamujajo na delo, ker jih ne prizadenejo stavke avtobusnih in železniških delavcev, po nekaterih teorijah pa naj bi bili tudi bolj zdravi, ker se redno gibljejo. Toda zagovorniki takšnih trditev pri tem zavestno pozabljajo na visoko število nesreč, katerih žrtve

PISMO IZ LONDONA

so prav kolesarji. V teh primerih pa prijatelji koles ne samo ne pridejo na delo, temveč jim je – če nesrečo preživijo – zdravje še dolgo samo abstrakten pojem.

Kolesarski junij

Prvi teden v juniju v Londonu posvetijo kolesarjem. Letos so med drugim v času prometne konice organizirali posebno tekmovanje: vozniki koles, avtomobilov, avtobusov, podzemeljske železnice in taksijev so skušali čim hitreje priti s skupnega startnega mesta na isti cilj. Letos je bil – prav tako kot lani – najhitrejši kolesar. Poleg tega so kolesarji v »svojem tednu« popravljali luknje na londonskih cestah in organizirali množičen pohod po ulicah. Takrat pa so bili – vsaj enkrat v letu – motoristi tisti, ki so se jim morali umikati.

Ljubitelji kolesarjenja vse glasneje zahtevajo, da bi v Parlamentu spremenili transportno politiko in namenili nekaj sredstev za ureditev kolesarskih stez, ki so v britanski prestolnici prava redkost. Za to se zavzema tudi 80 izmed 650 poslancev v Spodnjem domu Parlamenta, ki so vsi člani **Vsestrankarskega gibanja prijateljev kolesarjenja.** Laburistični poslanec Jeremy Corbyn, ki živi v Islingtonu na severu Londona, se v službo vedno pripelje s kolesom in te svoje navade nikakor ne namerava opustiti. Poudarja, da se najbolje počuti, kadar v poletnih mesecih po poznem nočnem zasedanju ob petih ali šestih zjutraj po praznem Londonu kolesari proti domu. Poleg tega dodaja, da je Spodnji dom Parlamenta tudi eno izmed najvarnejših mest, kjer lahko pustite kolo, saj se še nikoli ni zgodilo, da bi ga tam komu ukradli.

Piše Mojca Belak

In preostali svet...

V svojem odnosu do kolesarjev Britanci capljajo daleč za preostalim razvitim svetom. Na Nizozemskem ima kolo kar dvanajst izmed trinajstih milijonov prebivalcev, povsod pa so urejene tudi kolesarske steze. Prav tako so kolesarji dobrodošli v Nemčiji in seveda na Kitajskem, medtem ko bodo na Baliju letos organizirali **Indonezijski kolesarski festival.** Biciklistično neosveščeni Britanci so tokrat za spremembo vzornike med drugim poiskali tudi na sončni strani Alp – v zadnji marčni številki tednika **Nedeljski Independent** so Ljubljano označili kot »raj za kolesarjenje«.

Javno podjetje Komunala Celje
PE Ceste-kanalizacije Celje

obvešča vse občane, da bo od

petka, 5. julija 1991 dalje

zaradi rekonstrukcije

zaprta Zidanškova ulica v Celju,

od gostišča Ribič pa do ulice Ivanke Uranjek. Zapora omenjenega dela Zidanškove ulice bo predvidoma trajala do 6. 8. 1991. Promet po preostalem delu Zidanškove ulice bo potekal dvosmerno, parkiranje pa bo prepovedano. Spremenjen prometni režim bo označen z ustrezno prometno signalizacijo, vse udeležence v prometu pa prosimo, da jo upoštevajo.

Hvala za razumevanje.

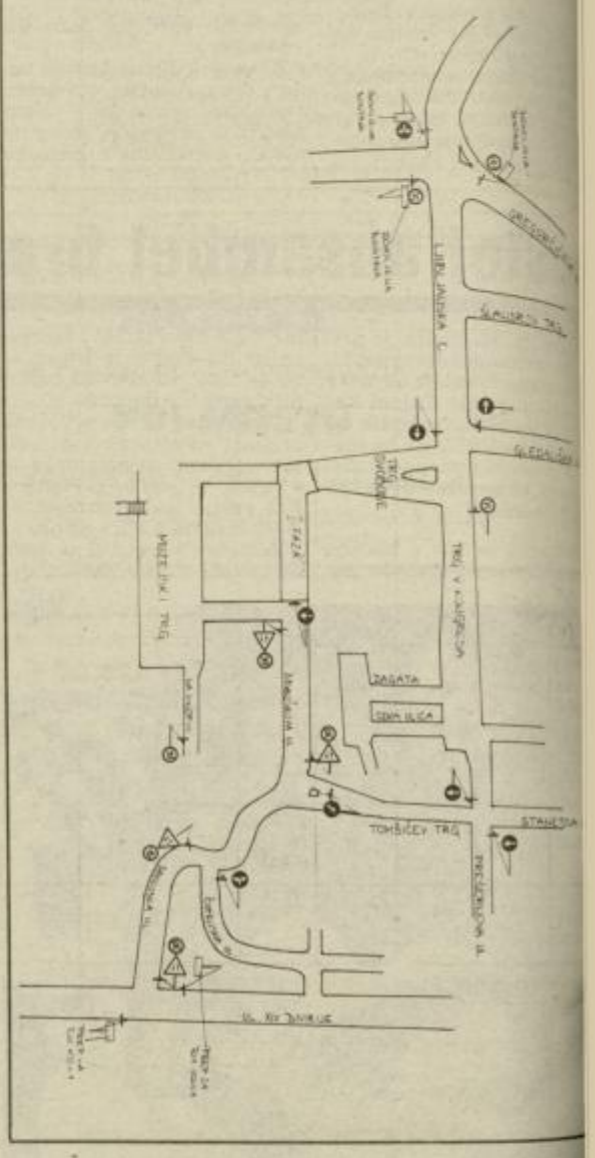

MOJA AFRIKA

Piše URŠKA GAŠPER

10. nadaljevanje

Na tleh so pustili naravno barvo betona, s stropa je za dekoracijo z okajenih tramov viselo nekaj praznih buč z okraski, ki jih je vrezala vaška umentica, stene pa so bile bogato poslikane. Lokalni umetnik je napravil prave freske z oljno barvo na vseh prostih stenah. Upodobil je zgodovinsko Rommlovo bitko nekje v puščavi severne Afrike, v malo manjših odvirih pa može, ki so mu očitno burili domišljijo – Kissingerja, Mussolinija in Kenyatto. Zanimiva vzpodbuda za gostilniške pogovore...

»Torej, kaj bi radi jedli?« je vprašala Mzembi, še zmeraj v iskreni želji, da nam pomaga potolažiti eno od petih naravnih potreb (ki pa je s prihodom v Utali hotela takoj pristala na petem mestu na prednostni lestvici).

»Hm... Kaj pa je mogoče dobiti?«

Kuku, piščanca... Jedilnik je bil tako kot slike na stenah napisan z oljno barvo, in to že leta 83, kot je pričala letnica, le cene so za vsak primer napisali s kredo... Koza na različne načine. Sukumu ya Wiki, zelje in kozji golaž, ki ga servirajo z ugalijem, polenti podobno pogačo iz koruzne moke. Ugalija ne solijo, samo zdrob skuhajo v vodi. Majhen prepoten kuhar nas je radovedno pogledoval skozi okence iz kuhinje, kjer je brkljal po kositrnih loncih.

»Boste samo mandazzi?«

»Ne, hvala!«

Mandazzi, ocvrti kruhki iz kvašenega testa, so sicer dobra hrana za težaka na polju, ne pa za »lahko kosilo« v vročem dnevu.

Vse bolj je kazalo, da je jedilnik preobsežen, da bi ga lahko v kratkem opoldanskem odmoru dodobra proučili in se odločili za sprejemljivo rešitev. Mzembi ni opazila razlogov za naše oklevanje in je res mislila, da se pri tolikšni izbiri ne moremo odločiti.

»Vidite, kuhar potrebuje nekaj časa, da pripravi kosilo. Zato si morate čim prej izbrati, kaj boste jedli!«

Izgovorila sem se, da nisem čisto nič lačna, da sem samo spremljala družbo h kosilu, Marko, ki se je ves čas hihital, tudi ni mogel izbrati ničesar po svojem okusu, zato je rešil »čast« vseh treh Božo, ki si je naročil štiri trdo kuhana jajca. Natakar je bil tako presenečen, da se je iz kuhinje še enkrat vrnil in preveril, če si je dobro zapomnil naročilo.

»Belci ste pa res čudni!«

Čudni že, a želodce smo uspešno obvarovali pred tveganim eksperimentom, vsi, razen mene. Ko smo »pojedli«, je namreč Mzembi vztrajala, da stopimo še v njeno trgovino, kjer je njena »uslužbenka« skuhala zase »Sukuma ya Wiki« po domače. Če smo bili nezaupljivi do gostilniške kuhinje, do njene menda ne bomo! Pa sem poskusila pravo afriško jed. In preživela. V tistem trenutku se mi je celo zdelo, da sem se približala ljudem, ki vse življenje ne jedo drugega kot ugali in zelje in le včasih pravi »Sukuma ya Wiki«, v katerem plavajo tudi koščki kozjega mesa.

Ker je moral Marko oditi domov pred nami, smo mu priredili safari.

Mićo je predlagal Samburu. Bili smo še sredi sušne sezone in slednje, morda pa tudi to, da je bil to prvi pravi izlet po Keniji, je bilo krivo, da je bil zares »zadetek v črno«.

Že sama pot nas je očarala. Morali smo skozi Embu ter na sever proti Meruju, nato pa po »vzhodni obvoznici« mimo Mount Kenye, skoraj ob njenem vznožju, čez tri tisoč metrov visoko hribovje, ki ima dva povsem različna obraza. Rjava puščavska pobočja na severni strani in zelene, rodovitne rebri, vrveče od življenja, na južni.

Ko potuješ po široki kenijski planoti, imaš občutek, da se pokrajina pred teboj odpira v zamahih. Dvigneš se na položen grič in pred tabo se odpre nov svet. Pa spet navzdol, kot po hrbtu morskega vala, spet vzpon in obzorje dobi zopet drugačne obrise, kdo ve od kod vzniknejo hribi, ki na novo zarišejo meje dežele, ujete v vidno polje popotnika na cesti.

Nekam lepše vasi. Cvetoče bugenvilije, visoka drevesa, vsa v temno vijoličastih cvetovih.

Skoraj neopazno začne zelenilo postajati izrazitejše, rastline bujnejše. Več je žensk s polnimi bučami vode na glavah. Postave kot ujete v dva prožna loka, v počasnem, komaj opaznem gibanju, vzravnane in mirne.

Nekoliko bolj drastična sprememba pokrajine nastopi šele, ko zapustiš Embu. A nikakor ga noče biti konec. Center mesta je sicer majhen, že na začetku se cesta razcepi. Oba kraka vodita na sever, a vsak po svoji strani pogorja Mount Kenye. Glavna ulica, z vrsto trgovin na vsaki strani, odmaknjenih od ceste za skoraj celo njeno širino in obdanih s skoraj meter visokimi pločniki, na katerih posedajo starci in molčeči ulični krojači, pa urar s premično delavnico, ki si jo lahko oprta na rame in odpotuje, ko je opravil v enem kraju, se vzpenja v hrib, tako da se zdi, kot da je celo mestece zdrsnilo z ravne planote na rjavo pobočje pod njo. Ulica, ki jo objamejo visoke žive meje in gost drevored, pod drevesi pa se pojavijo stojnice z bananami in drugim sadjem, teče po planoti naprej. Pred vsakim odcepom in vsako pomembnejšo stavbo je cestišče dvignjeno v zaobljeno vzpetinico, bump. V vseh naseljih v Keniji se namreč voznik sam kaznuje za prehitro vožnjo. Nepreviden zapelje na »bump« in avto poleti v višave, za katere so skonstruirana letala. Za kratek trenutek, opa, presenečenje, še prestrašiti se ne utegneš, ko se avto že strese, poskoči še enkrat, da potniki zopet poletijo pod strop, nato pa, če je še cel, drvi dalje.

Nadaljevanje prihodnjič

Bodice

Med nami je mnog takih, ki so patrio samo – na jeziku.

Če je kameleon v ne varnosti, sprem barvo – če je v nevar nosti človek, menj politično stranko.

Nekateri si želijo os mosvojitve samo z radi – večje svobod pri metanju polen po noge.

Kadrovska politika kot nahod – zara obeh se lahko obriše pod nosom.

Srečanje jugoslovan skih politikov so v bolj podobna – mes tarjenju.

V časnikih smo pr brali, da plače nas funkcionarjev vzbujajo zavisti – k pa bančni račun?

Izrek z napako: če delavec bil vedež – politik bil revež.

MARJAN BRADA

Nagradna križanka

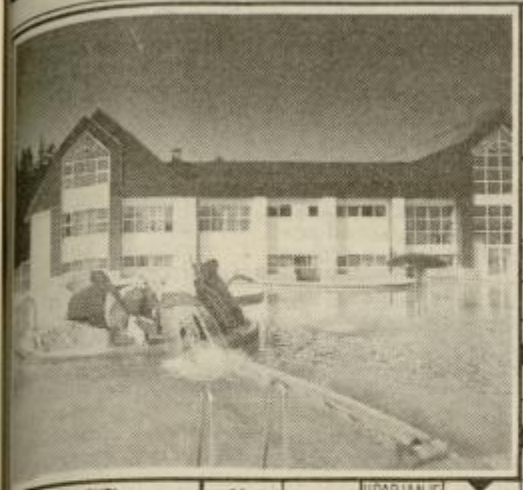

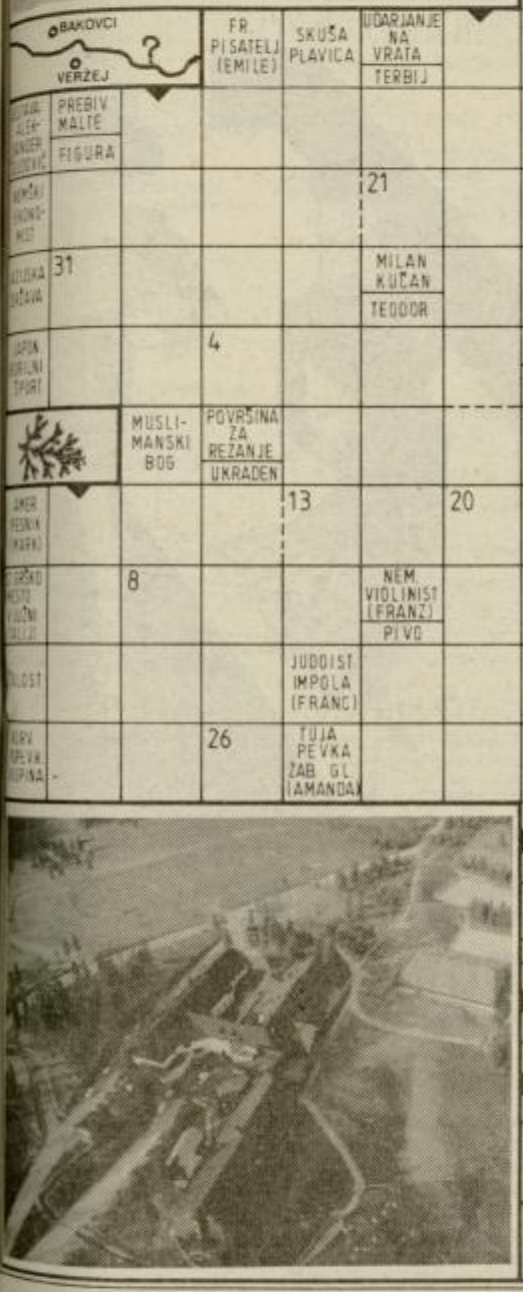

FILMSKI JUNAK KABIRJA BEDIJA – OSEBA, KI ODDAJA DELO NA AKORD – STARO IME ZA PALESTINO – OBLEKA – HRBTNA STRAN VRATU – OSMI DEL OBODA KROGA

STARO GL. MESTO BABILONIJE – OGOREK CIGARETE

DNEVI RIM. KOLEDARJA – SLAB IZDELEK – ŽENSKI GLAS – KRAJ OB SOTLI

D. PRITOK RENA – PREBIV. JANŽ. GORE

BAKOVCI – VERŽEJ – FR. PISATELJ (EMILE) – SKUŠA PLAVICA – UDARJANJE NA VRATA – TERBIJ – KUTINA

PREBIV. MALTE – FIGURA – ALFRED NOBEL – ANTON OCVIRK – C_2H_6 – ČEŠKO Ž. IME

ERNST HAGEN – PROSTOR ZA LADJO

MILAN KUČAN – TEODOR – SL. POPEVKAR – OTON ŽUPANČIČ – IRIDIJ – EGIP. BOŽANSTVO – IZRAEL. SKUPŠČINA

JOSIP IPAVEC – D. PRITOK RENA – TELEVIZ. ZASLON – ANTON AŠKERC

MUSLIMANSKI BOG – POVRŠINA ZA REŽANJE – UKRADEN

MAKED. HEROJ (MIRČE) – ZADNJA KNJIGA SVETEGA PISMA – LJUBK. Ž. IME

NEM. VIOLINIST (FRANZ) – PIVO – REKA, KI TEČE SKOZI GRENOBLE

JUDOIST IMPOLA (FRANC) – OTOK PRED ZAH. OBALO FRANCIJE – IZAKOV SIN – MOŠKI, KI ŽIVI SAM

TUJA PEVKA ŽAB. GL. (AMANDA) – NALEZLJ. BOLEŽEN – ZORMAN IVO – MASTNA SRAGA

SLABŠA VOLNENA ODEJA

KETTEJEV ROJSTNI KRAJ – POLJSKA – PESNICA ŠKERL – DESANKA

DEL STREL. ORUŽJA

TOM CRUISE – IZVRŠNI KOMITE

SRBOHRV. M. IME

Nagradni razpis

1. nagrada 1000 din
2. nagrada 500 din
3 nagrade po 200 din.

Pri žrebanju bomo upoštevali le pravilne rešitve, ki jih boste po pošti ali osebno dostavili v naše uredništvo do torka, 2. julija do 9. ure dopoldan. Na kuverte z rešitvami obvezno napišite: NAGRADNA KRIŽANKA. Pošljite le kupon.

Rešitev križanke

Vodoravno: SOBA, PARA, ISAR, URAL, MON, IRIDA, CELJSKI, ON, ROKOMETAŠI, S.P., KNA, ODAK, PRASKA, PLANOTA, EVORA, STOA, KRUH, TINA TURNER, ADRA, V.Z., KORČA, VIA, BEL, MER, KAVI, AZI, UNAC, N.N., BISA, DIARIJ, DG, ELBASAN, VOLAN, LIDIT, OBOLENJE, AGEN, OSTROST, LB, ILIADA, AVA, PIA, ETIN, NEGATOR, RANA, ACETATI.

Misel: Z DOBRO VOLJO ZAČNI DELO, PA BO LEP USPEH IMELO.

Izid žrebanja

1. nagrado 550 din prejme: Valerija KRAJNC, Vodnikova 14, 63 Celje.

2. nagrado 200 din prejme: Boris VODIŠEK, Prekorje 34, 63211 Škofja vas.

3 nagrade po 100 din prejmejo: Rezka URLEB, Črnoliška 24, 63230 Šentjur, Vilma NUNČIČ, Bračičeva 22, 63000 Celje, Nataša JANČIČ, Vrbno 12/a, 63230 Šentjur.

Nagrajencem iskreno čestitamo!

Nagrade boste prejeli po pošti!

1	2	3	4	5	6	7
8	9	10	11	12	13	14
15	16	17	18	19	20	21
22	23	24	25	26	27	28
29	30	31	32	33	34	35

KUPON

Priimek in ime: _____

Naslov: _____

ELBA TRGOVINA STORITVE
d.o.o. ŠENTJUR/CELJU tel.: 063/741-151

Zaključena ponudba na enem mestu in to po **najbolj** ugodnih cenah.

Nudimo:
- *ponovno oljne grelce Klamke z vsemi priključki in rezervnimi deli (grelci Klamke po zelo ugodni ceni 11.980 din – količine omejene)*
- *cisterne vseh velikosti*

V primeru, da vam ves material tudi vgradimo, **ne plačate** davka.

Poleg tega imamo še:
elektromaterial, vodovodni material in toplotno tehniko

ELBA, Ljubljanska 26, Šentjur pri Celju

HOROSKOP

• OVEN

Ona: Nepričakovan obisk ti bo nakopal celo goro skrbi, vendar pa ga boš vseeno vesela. Izvedela boš tudi tisto, kar te v tem trenutku najbolj zanima, to pa je zvestoba tvojega partnerja. Toda nikar se ne prenagli.

On: Sodelavec se bo sicer uklonil tvoji avtoriteti, toda potihem in na skrivaj bo še vedno delal popolnoma po svoje. Toda tudi takšno početje ti bo prineslo samo koristi, zato se nikar ne trudi z njegovo neumnostjo.

• BIK

Ona: Čeprav se zavedaš, da ogromno tvegaš, boš vendarle storila to, kar te mika. Rezultat bo prav presenetljiv, povsem izven vseh tvojih pričakovanj, tako negativnih kot tudi pozitivnih. A vseeno ti bo razplet še kako všeč.

On: Ne skušaj narediti vsega popolnoma sam, ampak sprejmi ponujeno pomoč, še posebej če je oseba prijetno dekle, ki precej obeta. Obetajo se ti prav zanimivi časi: tako poslovno kot tudi popolnoma zasebno.

• DVOJČEK

Ona: Od neke obljube nikar ne pričakuj preveč, kajti na koncu boš lahko bila prav hudo razočarana. Vendar pa se bodo neprijetnosti kar nekako izgubile ob poplavi pozitivnih dogodkov v ljubezni.

On: Nepričakovano srečanje te bo razveselilo in želel si boš, da bi se še kdaj ponovilo. Tvoja prizadevanja bodo sicer iskrena, vendar pa nekateri tega preprosto ne bodo hoteli ali pa ne bodo mogli razumeti.

• RAK

Ona: Povabilo na izlet boš sprejela brez vsakih pomislekov, toda kasneje ti bo zato še presneto žal. Zamerila se boš nekomu, ki ti tega pač ne bo mogel pozabiti. Toda skušnjava bo pač prevelika – celo zate!

On: Nekomu ne bo čisto prav, ko bo zvedel, kako ugodno si prodal svojo, vendar prvotno njegovo zamisel. Še najbolje, kar lahko storiš je, da pohitiš in čimprej pobereš vsaj svoj del zaslužka... ali pa še kaj več.

• LEV

Ona: Počakaj še nekaj časa in sprevidela boš, da se lahko stvari uredijo tudi brez tvojega posredovanja. Sprejela boš težko pričakovano povabilo, vendar pa bodo rezultati nekaj povsem drugega, kot pa si pričakovala.

On: Moral se boš pošteno potruditi, da boš dosegel tisto, kar bi tako rad imel. Upaš sicer lahko, vendar pa vedi, da se bodo tvoji upi uresničili dokaj počasi. Poskusi izkoristiti svoje skrite adute, dokler so sploh še aduti.

• DEVICA

Ona: Še vedno ti ne bo odpustil napake iz preteklosti, vendar nikar ne obupaj. Tudi on si vse bolj želi pomiritve, edino kar mu to preprečuje pa je njegov ponos. Poskušaj se mu približati nekoliko drugače...

On: Opazil boš, da vendarle nisi tako zapostavljen, kot pa si si to domišljal. Ozri se malo naokoli in si poišči poti, ki bodo obetavnejše od dosedanjih. Poslovni konec tedna ti bo prinesel vesele novice!

• TEHTNICA

Ona: Imela boš velike težave, ki pa bodo le posledica tvoje neutemeljene ljubosumnosti. Raje malo bolj zaupaj svojemu partnerju, saj ti je le ta še vedno zvest. Toda pazi, da ga po nepotrebnem ne izgubiš.

On: Še vedno pogrešaš nekdanji mir in sigurnost, pa čeprav si venomer dopoveduješ ravno nasprotno. Sicer se boš poskušal zakopati v posle, a ti to ne bo prav nič pomagalo. Pojdi raje v družbo in se zabavaj.

• ŠKORPIJON

Ona: Morala se boš sprijazniti z dejstvom, da ne moreš spremeniti navad svojega partnerja. Toda verjetno je ravno to tisto, kar te na njem najbolj privlači. Še vedno pa boš razmišljala tudi o nekom drugem.

On: Sicer boš poskušal poslušati dobronamerne nasvete, vendar pa ti tvoja trma ponovno ne bo pustila ukloniti se. Proti koncu tedna se ti bo odprla nepričakovana poslovna alternativa, ki je doslej sploh nisi opazil.

• STRELEC

Ona: Neko povabilo bo sicer zanimivo in obetavno, a vendar to ni edina pot, da si zagotoviš njegovo prijateljstvo. Sprejmi povabilo, pa četudi boš v začetku nekoliko zmedena, predvsem zaradi nekoga iz preteklosti.

On: Nekdo se zelo trudi, da bi ti olajšal neprijetno situacijo, vendar pa ti ostajaš še naprej slep in zaverovan v nekaj, kar sploh ne obstaja. Poslovni načrti se ti lahko kaj hitro prevesijo v pravo pravcato polomijo.

• KOZOROG

Ona: Nikar ne prenašaj krivde na tuja ramena, saj je bila odločitev predvsem tvoja. Poskušaj rajši rešiti, kar se še da. Pa tudi obisk pri zdravniku se bi ti lahko prav koristno obrestoval, če ne bo lahko prepozno...

On: Prepričan si, da si velikodušen in razumevajoč, toda ali te takšnega vidijo tudi drugi. S preveliko samohvalo se lahko le zagovoriš, zato bodi malo bolj objektiven. Nekdo pričakuje od tebe veliko več, kot pa si pripravljen dati.

• VODNAR

Ona: Kljub vztrajnim poskusom, da bi ti uspelo osvojiti staro simpatijo, se ti ne obeta prav ničesar dobrega. Ali bi ne bilo bolje, če bi se posvetila tudi komu drugemu, pri katerem imaš kaj več možnosti?

On: Povsem po sreči se boš izmazal iz zelo neprijetne situacije, vendar bi ne bilo slabo, če bi se takšnim situacijam v bodoče izognil. Je že res, da je tveganje privlačno, vendar pa je to, kar počneš, pretiravanje.

• RIBA

Ona: Vsega sicer res ne moreš imeti, vendar pa lahko dobiš prav tisto, kar te najbolj mika. Našla boš čas za popestritev vikenda, ki se bo razpletel v tvoje veliko veselje. Izkoristi ugodno priložnost!

On: Dobil boš predlog, ki te bo v prvem trenutku sicer navdušil, vendar pa boš po temeljitem razmisleku ugotovil, da ni vse tako lepo, kot izgleda na prvi pogled. A vseeno te bo premamilo...

ZDRAVILNE RASTLINE

Ajda

Ajda (Fagopyrum esculentum Moench) spada v družino dresnovk. To družino poznamo po majhnih nožnicah, ki se oblikujejo ob bolj ali manj debelih kolecih. Spodnji del internodija tiči v nožnici kot prst v rokavici in spremlja tudi vsak pecelj. Drobni neznatni cvetovi pogosto niso obarvani, a so združeni v mnoga socvetja. Nadrasla plodnica z 2 do 4 vratovi se razvije v sorazmerno velik, pogosto oglat ali krilat plod, ki vsebuje mnogo beljakovin. Družina dresnovk uspeva v zmerno toplem podnebju severne poloble in združuje približno 900 vrst, ki jih uvrščamo v več kot 30 rodov.

Ajda je enoletna rastlina. Zraste približno pol metra visoko in ima nasprotne srčasto streličaste liste. Njeno steblo je najprej zeleno, pozneje pa je rdečkasto. V zalistjih se razvijejo številni rdeči ali beli cvetovi, ki so združeni v gostocvetne pakobule. Njeni zreli plodovi so ostrorobati in temnorjavi. Redečkasto beli cvetovi vsebujejo veliko nektarja in so zato odlična čebelja paša. Ajda prav dobro uspeva na nerodovitni, peščeni zemlji in ima kratko vegetacijsko dobo. Ker dozori v treh mesecih jo gojijo vsepovsod tja do sibirskih step.

Ajda je tudi zdravilna rastlina in zato nabiramo cvetoče rastline in jih moramo hitro posušiti v senci na prepihu. Zdravilni so tudi njeni plodovi in so odlična hrana. Plodovi vsebujejo precej škroba, beljakovin in rudninskih snovi. V cvetočih rastlinah pa so našli glikozid rutin, ki je sličen rutinu iz vinske rutice ter še nekatere druge flavonoide.

Rutin lajša težave pri razširjenih venah in drugih prekrvavitvenih motnjah. Onemogoča krhkost kapilar in povečuje prožnost žilnih sten. Z uspehom jo uporabljajo tudi za zdravljenje in lajšanje arteriosklerotičnih pojavov. Dobro se obnese pri zdravljenju krčnih žil, oteklin in sličnih pojavov. Arterioskleroza je bolezen, ki zajame starejše in tudi mlajše ljudi. Za to boleznijo umre največ ljudi. Gre za spremembe notranje stene arterij. Gladke mišice, ki dajejo žilam prožnost propadejo in se nadomestijo z apnencem. Vendar so glavni povzročitelj maščobne snovi, ki se odlagajo na notranjo steno žil in posledica tega je to, da se žile ne morejo več prilagajati spremembam in delujejo kot trda cev. To spremlja tudi povišan krvni pritisk, izguba spomina itd.

In prav tukaj deluje rutin iz ajde. Posušeno cvetočo rastlino kuhamo kot čaj in sicer vzamemo eno veliko žlico posušene in zdrobljene ajde in jo poparimo s tremi dcl vrele vode. Pokrijemo in pustimo, da se čaj popolnoma ohladi. Nato precedimo in spijemo po tri skodelice čaja pol ure pred jedjo. Seveda moramo biti pri pitju čaja vztrajni, ker je ajda ena izmed tistih zdravilnih rastlin, pri katerih se koristni učinki pokažejo šele po nekajtedenskem rednem jemanju. Svežo cvetočo ajdo lahko uporabljamo tudi za pripravo alkoholnih izvlečkov. Cvetove, liste in steblo najprej drobno zrežemo. Na dva dela sveže rastline damo osem delov 70% alkohola in pustimo v dobro zaprti steklenici štirinajst dni. Nato precedimo in vsak dan vzamemo po 30 kapljic na skodelico vode in popijemo vsaj trikrat na dan pol ure pred jedjo. Po treh tednih vztrajnega jemanja se bodo pojavila prva izboljšanja. Razredčeno tinkturo lahko uporabljamo za obkladke pri vnetih krčnih žilah.

Tudi plodovi ajde so zelo zdravilni. Kuhajo se kot riž in redno uživanje ajdove kaše manjša krvni pritisk in urejuje prebavo. Podobne lastnosti ima nepoliran riž. Za ljudi po štiridesetem letu starosti, ko se že začenjajo težave s krvnimi žilami, bi bilo zelo dobro, če bi svoj jedilnik nekoliko spremenili in dali na mizo jedila iz ajdove kaše. Uživanje ajdove kaše deluje pomlajevalno na žile, zlasti na arterije in vsi, ki jih mučijo neprijetni pojavi velikega krvnega pritiska, naj bi jedli malo živalskih beljakovin in soli in večkrat uživali jedila iz ajde. Zlasti če začinimo ajdovo kašo s česnom in čebulo. Otrokom pa je ajdova kaša ljuba, če ji dodamo rozine, med in mandeljne.

BORIS JADOGIC

BIOLOŠKA PREHRANA

Seznam dovoljenih zaščitnih sredstev za rastline

1. Splošno dovoljeni biotehnični in biološki ukrepi.

Pospeševanje naravnih sovražnikov povzročiteljev bolezni in škodljivcev na kulturnih rastlinah.

Pasti za insekte.

Mehanična zaščitna sredstva.

2. Splošno dovoljena sredstva

Preparati, ki podpirajo odporno moč rastlin in zavirajo škodljivce in bolezni:

preparati iz rastlin (gnojevka iz kopriv, čaj iz preslice, tobaka itd.), izvlečki iz alg, bentoniti, kamena moka itd.

3. Omejeno dovoljena sredstva proti plesni (samo po dogovoru z pristojno organizacijo)

Žveplo v prahu, maks. 0,7% v sadjarstvu pred cvetenjem. Bakreni preparati (bakreni klorid, bakrenoapnena brozga, bakrosulfat) maks. 0,05%.

Steklena voda (natrijev silikat) maks. 2%.

Kalijev pergamanat maks. 0,3% v sadjarstvu (pred in po cvetenju samo 0,1%).

4. Omejeno dovoljena sredstva pri živalskih škodljivcih

Bacilus Thuringensis (preparat za bakterije).

Piretryn ekstrakt (buhač).

Qassiaekstr. (maks. 2%).

Oljne emulzije (brez insekticidov) na osnovi parafinskih olj in rastlinskih olj. Rjavo mazasto milo maks. 3%.

5. Izjemna določila

Vsako nedovoljeno uporabo nedovoljenih sredstev se mora takoj sporočiti nadzorni službi v organizaciji.

dr. JANEZ TASIČ

KMETIJSKI NASVETI

Kaj bomo delali prihodnje dni?

Travnik je treba pognojiti z dušičnim gnojilom takoj, ko odpeljemo travo iz travnika ali takoj po tem, ko smo pašnik popasli, ostanke pa pokosili in jih odpeljali. Gnojimo z gnojilom, ki se imenuje KAN. Trosimo ga 200 kg na ha, pa nič več. Večje količine bi se namreč sprale prej, preden bi jih rastline lahko do konca porabile.

Sedaj je čas paše. Pogosto se živina na pašniku ne napase dovolj. Kako vemo, da je živina šla lačna v hlev in ji moramo dati še dodatno krmo v obliki dobre koruzne silaže? Pasemo tako, da ostane živina na isti površini le tri dni zaporedoma. Ko živina zapusti pašnik, mora na pašniku ostati nekaj manj kakor tretjina krme. Tedaj vemo, da je bila živina dovolj sita. Če je ostankov krme manj, je to zanesljiv znak, da so živali še lačne. Takim živalim je treba dati na voljo še dovolj druge krme, na primer dobre koruzne silaže ali dobrega sena.

Koruzo bomo dognojili. Prvič smo ji letos dali KAN po tem, ko je prišla iz zemlje. Dali smo ji ga, ker je obilno deževje spralo ves dušik iz tal, pa so bile rastline lačne. Drugič bomo dognojili koruzo, ko bo visoka moškemu do kolena, kakor pravimo po domače. Drugo dognojevanje je potrebno zato, da jo bomo spet oskrbeli z dušikom. Dušik poveča rast in pomaga, da imamo v jeseni dovolj lep pridelek. Ko ob koruza dosegla višino petdesetih centimetrov, jo bomo torej pognojili s KAN-om. KAN-a trosimo 200 do 250 kg na ha.

Na vrtu bomo še sejali, presajali in spodbirali krompir. Sejali bomo korenček, peteršilj, redkev, peso, kumare, bučke, nizek fižol, blitvo, solato, endivijo in radič. Presajali bomo kapusnice, zeleno, por, endivijo, od dišavnic pa majaron.

Spodbirali bomo krompir. Znano je, da krompir zalega večkrat. To pomeni, da dela gomolje daljši čas, ne vse obenem. Torej bo imel v juniju nekaj gomoljev že dovolj velikih, da bodo primerni za porabo. Pametno je, da krompir previdno odgrnemo in poberemo velike gomolje. Po tem zemljo spet zagrnemo in pustimo, da bo naredil vse gomolje, kolikor jih je zasnoval. Spodbiranje je zamudno, a koristno. Seveda spodbiramo krompir le na vrtu, kjer imamo posajeno zgodnjo sorto krompirja. Na njivi, kjer raste pozna sorta, tega ne bomo delali.

Da je treba redno okopavati, če je suša tudi zalivati, o tem ne bom govorila, saj to ve vsak vrtičkar sam. Povem pa naj, da je pametno puščati ves plevel, ki smo ga populili, na gredi. Ko ga sonce presuši, bo dobro senčil tla pod sabo, pa tudi za hrano drugim živim bitjem bo prav kmalu. Gola zemlja, ki je izpostavljena soncu in dežju, je rastlinam neprijazna. Ne pozabimo tega pokrivajmo tla v vrtu. Za pokrivanje je dobra vsaka rastlina, ki še nima plodov. Najboljša pa sta gabez in kopriva.

Dela ne bo zmanjkalo. Pa tudi uspehi ne bodo izostali, če bomo pridno vrtnarili.

IDA TEPEJ
Zavod za živinorejo in veterinarstvo Celje

VIP

V novi številki VIP lahko preberete:

TURISTIČNA POGODBA
potrošnik kot turist
naš nasvet: za dopust se odločite zadnji hip

ADITIVI V PREHRANI
tudi jajca »farbajo«

TEST
videorekorderji za naš žep

NEVARNI VSAKDANJIK
strupene snovi doma

V prodaji od 1. julija.

Lepota iz zelišč

Zeliščni tonik za mastno kožo

Eno pest lističev timijana, eno pest lističev rožmarina in 1 liter vode. Pustimo vreti 10 minut. Precedimo in pustimo, da se ohladi.

Tonik uporabljamo zvečer pred spanjem in zjutraj, preden se naličimo.

Dišeč losjon za mastno kožo

Dober losjon, prav tako pripravljen na osnovi rožmarina, vendar z dodatkom pomirjujoče poprove mete: 1 zvrhana žlica poprove mete in 2 žlički rožmarinovih lističev. Kuhamo v pol litra vode, najbolje deževnice.

Losjon uporabljamo pred ličenjem in si ga lahko pripravimo tudi za tri dni.

Obkladki proti solzenju in infekcijam

Da bi omilili očesno vnetje, ki ga povzročajo infekcije ali pa bleščeča svetloba in da bi zaustavili preveliko solzenje, si pripravimo janežev čaj: 2 ali 3 žlice janeževega semena in 1 liter vode.

Janež zdrobimo in stresemo v vrelo vodo. Odstavimo, pokrijemo in čez 10 minut precedimo. Dva ali trikrat na dan si položimo na oči mlačne obkladke.

TOP SHOP

MODNI KLEPET

Pripravi
VLASTA CAH-ŽEROVNI

V soboto, 29. junija bomo v opoldanski mavrici Radia Celje spet govorili o modi. Naša modna svetovalka Vlasta Cah-Žerovnik si je za temo izbrala kopalke – ob njih pa seveda še vsa druga oblačila, ki pridejo prav za na plažo. Čisto za konec oddaje pa bomo dodali še za ščepec večerne mode, nasvete, kaj obleči za bolj ali manj slovesne večerne prireditve.

K slednjemu pa bi lahko prišteli tudi današnji nasvet Vlaste Cah-Žerovnik. Čipka je prav gotovo eden od materialov, ki so letos v modni milosti, oblačila pa dajejo izrazito nežen in ženstven videz. In če smo še nekaj nazaj poznali čipko zgolj kot dodatek oblačilom, je Vlasta Cah-Žerovnik za danes pripravila predlog, kako iz materiala ukrojiti samo no oblačilo.

Za konec pa naj vas še enkrat povabimo, da se z vprašanji, opremljenimi z nagradnim kuponom, ga objavljamo v vsaki ponedeljki Novega tednika, obrnete v uredništvo. Tako boste magali sooblikovati Modni klepet, konec meseca pa čaka enega od vas lepa uporabna nagrada – ročno pleten pulover jopica.

Uredn

Stara čipka – nov model!

Vprašanje:

Nives iz Celja je redna bralka naših modnih klepetov, zato upam, da ne bo spregledala odgovora na svoje vprašanje, čeprav je morala nanj počakati kar nekaj časa.

Nives ima kljub svojim 21. letom že nekaj šiviljskih izkušenj, saj pravi, da si skoraj vse šiva, včasih tudi kaj predela, sama.

V omari je našla črno, 80 cm dolgo široko čipkasto krilo, ki je v pasu nabrano in podloženo s satenom. Zanima jo, kako bi si lahko ta že demodiran model spremenila, da bi ustrezal sedanjim modnim zapovedim?

Odgovor:

Krilo najprej v celoti paraj, odstrani podlogo v pasu zožaj. Spredaj pa razporek po celi dolžini pira pa se s tremi ali štiri dekorativnimi gumbi. Spodaj obleci črn body in ano črne legice, tako podloga ne bo potrebna, čipka pa prišla lepše do izraza.

Če je materiala dovolj lahko ukrojiš tudi mini in podloženo bolero, pod terim nosiš oprijeto, dekolirano bluzo. Izbiraj med in rumeno barvo, ki bo eno »razbila« črnino, čemu kompletu pa naše bolj atraktiven videz.

VLAS

Kupon za modni nasvet NT&RC

Ime in priimek: .....

Točen naslov: .....

Starost: ..... Višina: .....

Teža: ..... Konfekcijska št.: .....

Barva las: ..... Barva oči: .....

Najljubše barve: .....

Sobota, 29. junij

SLOVENIJA I

[illegible]-13.20 IN 14.30–1.25 TELETEKST TV SLOVENIJA
[illegible] VIDEO STRANI
[illegible] RADOVEDNI TAČEK: PAJEK
[illegible] ALF (35. epizoda ameriške nanizanke)
[illegible] KLUB KLOBUK
[illegible] SORODNIKI IZ LAZIN (otroška nanizanka TV Sarajevo, 4/5)
[illegible] ZGODBE IZ ŠKOLJKE
[illegible] VEČERNI GOST: DUŠAN JOVANOVIĆ
[illegible] OČI KRITIKE
[illegible] VIDEO STRANI
[illegible] JUBILEJNO TEKMOVANJE UČENCEV IN ŠTUDENTOV GLASBE SLOVENIJE, 2. DEL
[illegible] PUSTOLOVŠČINE ROBINA HODA (THE ADVENTURES OF ROBIN HOOD – ameriški barvni film, 1938)
[illegible] SOVA, ponovitev
DRAGI JOHN (DEAR JOHN – 19/23 del ameriške humoristične nanizanke, 1990)
CAMPION (5/8 del angleške nadaljevanke)
[illegible] TV DNEVNIK I
[illegible] ŠPORED ZA OTROKE IN MLADE: DEKLICA Z VŽIGALICAMI, pravljica
[illegible] PROSTOZIDARJI OD BLIZU (ponovitev 1/6 dela angleške dokumentarne serije)
[illegible] RISANKA
[illegible] TV OKNO
[illegible] TV DNEVNIK II
[illegible] UTRIP
[illegible] ŽREBANJE 3 × 3
[illegible] DNA + ON
[illegible] TV DNEVNIK III
[illegible] SOVA
NA ZDRAVJE! (CHEERS – 18/30 del ameriške humoristične nanizanke)
TWIN PEAKS (24/30 del ameriške nadaljevanke, 1990)
ST.IVES (ameriški film, 1976)
[illegible] VIDEO STRANI

SLOVENIJA II

[illegible] Frankfurt: EVROPSKI POKAL V ATLETIKI, SKUPINA A, prenos
[illegible] MARLBORO MUSIC SHOW, ponovitev
[illegible] SATELITSKI PROGRAMI, poskusni prenosi
[illegible] MUPPET SHOW: Roger Moore
[illegible] TV DNEVNIK
[illegible] KRONIKA SVETOVNEGA SLOVENSKEGA KONGRESA
[illegible] Film: FINALE EP V KOŠARKI (M), prenos tekme za 1. mesto
[illegible] FILMSKE USPEŠNICE
ROJEN ZA BASEBALL (ameriški barvni film, 1964)
[illegible] YUTEL

HRVAŠKA I

[illegible] POROČILA
[illegible] TV KOLEDAR
[illegible] VESELA SOBOTA
[illegible] ALF (35. del ameriške nanizanke)
[illegible] DANES SKUPAJ
[illegible] PETROV DAN – prenos maše iz Strossmayerjeve katedrale v Đakovu
[illegible] MOŽ IZ LARAMIEJA (THE MAN FROM LARAMIE – ameriški barvni film, 1955)
[illegible] CIKLUS FILMOV NIKOLE BABIĆA: MUR – BUR, dokumentarni film
[illegible] HOBOTNICA (LA PIOVRA III – ponovitev 3/14 dela italijanske nadaljevanke, 1987)
[illegible] FLASH GORDON (ameriški barvni dolgometražni risani film, 1979)
[illegible] SEDMI ČUT
[illegible] POROČILA
[illegible] NARODNA GLASBA
[illegible] TV TEDEN
[illegible] TV RAZSTAVA: Umetnost Istre
[illegible] LORNA DOONE (1/4 del angleške nadaljevanke)
[illegible] NA ZAČETKU JE BILA BESEDA
[illegible] DENVER, POSLEDNJI DINOZAVER (16/20 del ameriške risane serije)
[illegible] DNEVNIK I
[illegible] POD PRISEGO, ameriški film
[illegible] ZABAVNOGLASBENA ODDAJA
[illegible] DNEVNIK II
[illegible] ŠPORTNA SOBOTA
[illegible] FLUID
0.00 YUTEL
1.00 POROČILA

HRVAŠKA II

13.45 Frankfurt: EVROPSKI POKAL V ATLETIKI
17.00 MEGAMIX
18.25 Rim: EVROPSKO PRVENSTVO V KOŠARKI
20.00 NAPOVED PROGRAMA
20.05 GARFIELD, risanka
20.15 SKUPNI RAČUN (JOINT ACCOUNT – 4/6 del angleške humoristične nanizanke)
20.45 Rim: EVROPSKO PRVENSTVO V KOŠARKI, drugi polčas
22.20 DELO NA ČRNO (MOONLIGHTING – 2/10 del ameriške nanizanke)
23.10 Maraton: PRINCESA DAISY (ameriška nadaljevanka, 1983)
2.10 LAHKO NOČ

KOPER

17.30 ŠPORTNE ODDAJE
19.00 TV DNEVNIK
19.30 ČAROBNA SVETILKA, otroški program
MEČ ZA ENEGA VITEZA (risana serija)
MATT IN JENNY (ameriška nanizanka)
20.40 BIDASSE ACADEMY – NA VSO MOČ (francoski film)
22.05 TV DNEVNIK
22.15 V SVETU DOMIŠLJIJE
23.05 ŠPORTNA RUBRIKA

AVSTRIJA I

9.00 JUTRANJI PROGRAM: Čas v sliki/ 9.05 Policijska postaja 1, pon./9.30 Angleščina za začetnike/10.00 Francoščina/10.30 Ruščina
11.00 NESRAMNI KAVBOJ (Carry On Cowboy – britanski film, 1965)
12.30 HELLO AUSTRIA, HELLO VIENNA, tedenska oddaja o Avstriji v angleščini
13.00 ČAS V SLIKI
13.10 ZNANOST
13.25 VIKEND V WALDORFU (Weekend at the Waldorf – ameriški film, 1945)
15.30 Otroški program:
V SENCI SOVE, Leteči novinar
16.00 OTROŠKI WURLITZER
17.00 MINI ČAS V SLIKI
17.10 ŠPORTNA ABECEDA, Lahka atletika
17.35 ČE MENE VPRAŠAŠ... Skrivnost za vrati
18.00 ČAS V SLIKI
18.05 ŠPORT
18.30 SEVER IN JUG, 24. – zadnji del nadaljevanke
19.30 ČAS V SLIKI/VREME
20.00 ŠPORT
20.15 STAVIMO, DA... oddajo vodi Thomas Tottschalk
22.05 MANEKENKA IN VOHLJAČ, Močnejša od smrti
22.50 SEVEN UPS (The Seven Ups – ameriški film, 1973)
0.30 ČAS V SLIKI
0.35 ZGODBE LAURE M (Laura, les ombres de l'ete – francoski film, 1978)
2.00 ČAS V SLIKI
2.05 EX LIBRIS

AVSTRIJA II

8.30 VREMENSKA PANORAMA
14.20 LEKSIKON UMETNIKOV, slikar Franz Schwarzinger
14.30 GLASBA SOSEDOV (Bohuslav Martin – Halftime, rondo za orkester; Leo Janaček: suita iz opere Lisica Zvitorepka – Simfonični orkester ORF pod taktirko Pinchasa Steinberga
15.30 NAGRADA INGEBORG BACHMANN 1991
16.00 MOJA NAJLJUBŠA PESEM, domači napevi po željah
17.00 ...IN MOČ IN ZVESTOBA VSEM ENAKO... dokumentarna oddaja ob 70-obletnici Gradiščanske
17.45 KDO ME HOČE? – ŽIVALI IŠČEJO DOM
18.00 POLICIJSKA POSTAJA 1, serija
18.30 SLIKA AVSTRIJE
19.00 AVSTRIJA DANES
19.30 ČAS V SLIKI/VREME
20.00 KULTURA
20.15 BULVAR SOMRAKA (Sunset Boulevard – ameriški film, 1950)
22.00 ČAS V SLIKI/ŠPORT
22.35 LONDON CALLING, pop magazin
23.20 THE STORY OF ROCK'N'ROLL, The British are coming
23.45 THE ROLLING STONES – RETROSPEKTIVE, portret
1.15 GALLIANO – THE VIENNA SESSION, Hip Hop meets Bepop
1.35 DANCIN' THRU THE NITE, Dancefloor videos
2.05 POROČILA
2.10 ED LIBRIS

Nedelja, 30. junij

SLOVENIJA I

8.40–0.05 TELETEKST TV SLOVENIJA
08.55 VIDEO STRANI
9.05 ŽIV ŽAV
10.10 NEVARNI ZALIV (DANGER BAY – ponovitev 3/20 dela kanadske nanizanke)
10.30 BOLJŠE ŽIVLJENJE (BOLJI ŽIVOT – 5/14 del humoristične nadaljevanke TV Beograd)
11.10 ALPSKI VEČER BLED '91, 4. oddaja
11.40 OBZORJA DUHA
12.00 LJUDJE IN ZEMLJA
12.30 PRISLUHNIMO TIŠINI
13.10 TITANIC, ponovitev
14.40 SAGA O FORSYTIH (THE FORSYTE SAGA – 24/26 del angleške čb nadaljevanke, 1967)
15.30 SOVA, ponovitev
NA ZDRAVJE! (CHEERS – 18/30 del ameriške humoristične nanizanke)
TWIN PEAKS (24/30 del ameriške nadaljevanke, 1990/91)
17.00 TV DNEVNIK I
17.05 SAMORASTNIKI (slovenski film, 1963)
18.35 DEKLICA Z ZLATIMI PRSTI
19.05 RISANKA
19.15 TV OKNO
19.30 TV DNEVNIK II
20.05 NEUNIČLJIVI (1/8 del nadaljevanke HTV)
20.45 ZDRAVO
22.05 TV DNEVNIK III
22.30 SOVA
POLNA HIŠA (FULL HOUSE – 2/22 del ameriške humoristične nanizanke, 1988)
CAMPION (6/8 del angleške nanizanke, 1988)
23.55 VIDEO STRANI

SLOVENIJA II

14.15 Frankfurt: EVROPSKI POKAL V ATLETIKI, prenos
19.30 TV DNEVNIK
20.00 POZNAVALEC PIVA (4/6 del angleške poljudnoznanstvene serije)
20.30 CIKLUS FILMOV CARLOSA SAURE
ANTONIETA (ANTONIETA – francosko/mehiški film, 1982)
22.15 ROD STEWART (zabavnoglasbena oddaja)
22.45 ŠPORTNI PREGLED
23.15 YUTEL

HRVAŠKA I

9.30 TV KOLEDAR
9.35 poročila
9.45 NEDELJSKO DOPOLDNE ZA OTROKE
10.45 DAVID COPPERFIELD
11.00 GLASBENA ODDAJA
12.00 PLODOVI ZEMLJE (kmetijska oddaja)
13.00 POROČILA
13.05 DAKTARI (38/39 del ameriške nanizanke)
13.55 IN TUDI LETOS, Izobraževalna oddaja
14.25 NEDELJSKO POPOLDNE
16.55 VENI, VIDI
17.00 NAGRADA (A PRIZE OF ARMS – angleški film)
18.45 LETEČI MEDVEDKI (ameriška risana serija)
19.10 TV SREČA
19.30 DNEVNIK I
20.00 RIMLJANKA (LA ROMANA – 3., zadnji del italijanske nadaljevanke, 1988)
21.40 BOJ ZA DEMOKRACIJO (9/11 del kanadsko/angleške dokumentarne serije)
21.40 BOJ ZA DEMOKRACIJO (9/11 dokumentarne serije)
22.40 DNEVNIK II
23.00 ŠPORTNI PREGLED
23.30 KONCERT Z MOZARTOVEGA FESTIVALA, glasbena oddaja
0.30 YUTEL
1.30 POROČILA

HRVAŠKA II

11.35 VIDEO STRANI
11.45 KAJ POČETI OB NEDELJAH
14.00 ŠPORTNO POPOLDNE
14.15 Frankfurt: ATLETIKA ZA EVROPSKI POKAL
Essen: SVETOVNO PRVENSTVO V MOTOCIKLIZMU
19.30 DNEVNIK
20.05 GARFIELD (ameriška risana serija)
20.20 NATIONAL GEOGRAPHIC (3/10 del dokumentarne serije)
21.20 VSE RAZEN LJUBEZNI (ANYTHING BUT LOVE – 4/9 del ameriške humoristične nanizanke, 1989)
21.55 ZVEZDNE STEZE (STAR TREK: NEXT GENERATION – 4/11 del ameriške nanizanke)
22.50 V POZNIH URAH (AFTER HOURS – 4/7 del ameriške nanizanke)

KOPER

17.30 ŠPORTNE ODDAJE
19.00 TV DNEVNIK
19.25 VIDEOAGENDA
19.30 ČAROBNA SVETILKA, otroški program
MEČ ZA ENEGA VITEZA (risana serija)
MATT IN JENNY (ameriška nanizanka)
20.30 LOKOSTRELCI IZ SHERWOODA (britanski pustolovski film, 1960)
21.50 TV DNEVNIK
22.00 V SVETU DOMIŠLJIJE
22.50 ŠPORTNA RUBRIKA

AVSTRIJA I

9.00 ČAS V SLIKI
9.05 ENA, DVA TRI (One, Two, Three – ameriški film, 1961)
10.50 1000 MOJSTROVIN, Heinrich Füssli
11.00 TISKOVNA KONFERENCA
12.00 TEDNIK, z vremensko napovedjo za prihodnji teden
12.30 ORIENTACIJA, pon.
13.00 ČAS V SLIKI
13.10 POLICIJSKA POSTAJA 1, pon.
13.35 TVOJE USTNICE, TVOJE OČI (Those Lips, Those Eyes – ameriški film, 1980)
15.15 ČAROBNE MINUTE, Usodne karte
15.25 HIŠA V JERUZALEMU, 56. del: Konec in slovo
15.30 Otroški program:
THE REAL GHOSTBUSTERS, risanka
15.55 POTOVANJE SKOZI OBLAKE, lutkovna igrica
16.15 KRALJESTVO MIRU, Bivoli
17.00 MINI ČAS V SLIKI
17.10 X-LARGE, mladinski magazin z X-Charts
18.00 ČAS V SLIKI
18.30 LETEČI ZDRAVNIKI, Težek začetek, 1. del avstralske serije
19.30 ČAS V SLIKI
19.48 ŠPORT
20.15 TO VSE POČNEM IZ LJUBEZNI, Peter Alexander ob svoji 65-letnici
21.15 ŠVEJKOVA PAGLAVSKA LETA (avstrijski film, 1963)
22.45 VIZIJE
22.50 NA POTI K NEPREDMETNEMU SVETU, Slikar Kazimir Malevič
23.35 MOZARTOV KOLEDAR: BEG IZ SERAJA
23.40 APOLLO ET HYACINTHUS, Latinski intermedium W. A Mozarta
0.40 ČAS V SLIKI

AVSTRIJA II

8.30 VREMENSKA PANORAMA
9.00 ČAS V SLIKI
9.05 KULTURA ZA ZAJTRK
9.30 DUNAJSKI MAVR, film Karin Brandauer
10.15 Univerzum: SESTRE NOČI – HIJENE, pon. dokumentarne oddaje
11.00 NAGRADA INGEBORG BACHMANN 1991, podelitev nagrad
13.00 DOBER DAN, KOROŠKA, oddaja za koroške Slovence
13.30 SLIKE IZ AVSTRIJE
14.15 DOLINA ZADNJIH POTUJOČIH TRGOVCEV, dokumentarna oddaja
15.15 ŠPORTNO POPOLDNE
17.15 KLUB ZA SENIORJE, sestanek z vsemi, ki so po srcu ostali mladi
18.00 POLICIJSKA POSTAJA 1, serija
18.30 SLIKA AVSTRIJE
18.55 KRISTJAN V ČASU
19.00 AVSTRIJA DANES
19.48 PRIMER ZA TOŽILCA
20.15 SMRTONOSNA NAPAKA (Unholy Matrimony – ameriški tv film, 1988)
21.55 ČAS V SLIKI/ŠPORT
22.05 POKLIC: KASKADER
22.50 ZAKOTNE CESTE (Back Roads – ameriški film, 1981)
0.20 CHICAGO 1930, Bele sužnje
1.05 ČAS V SLIKI

Ponedeljek, 1. julij

SLOVENIJA I

8.35–10.35 IN 14.35–0.40 TELETEKST TV SLOVENIJA
8.50 VIDEO STRANI
9.00 IGRAJMO SE GLEDALIŠČE (2. oddaja)
9.25 GOSTOVANJE SLOVENSKEGA NACIONALNEGA BALETA V MINSKU
10.05 OBZORJA DUHA
10.25 VIDEO STRANI
14.50 VIDEO STRANI
15.05 ZDRAVO, ponovitev
16.25 SOVA, ponovitev
POLNA HIŠA (FULL HOUSE – 2/22 del ameriške humoristične nanizanke, 1988)
CAMPION (6/8 del angleške nanizanke, 1988)
18.00 TV DNEVNIK I
18.05 UTRIP, ponovitev
18.20 ZRCALO TEDNA, ponovitev
18.35 NOVOSTI ZALOŽB
18.50 RADOVEDNI TAČEK: KRALJ
19.05 RISANKA
19.30 TV DNEVNIK II
20.05 NORE GOBE (drama Hrvaške TV)
21.15 OSMI DAN
22.00 TV DNEVNIK III
22.25 400 LET SLOVENSKE GLASBE, 21. oddaja
23.10 SOVA
SIMPSONOVI (THE SIMPSONS – 5/13 del ameriške risane humoristične nanizanke, 1989)
CAMPION (7/8 del angleške nanizanke, 1988)
0.30 VIDEO STRANI

SLOVENIJA II

14.00 Wimbledon: TENIS, prenos
17.00 SATELITSKI PROGRAMI – POSKUSNI PRENOSI
20.00 TUNGUZIJSKA KATASTROFA (1/4 del poljudnoznanstveno serije HTV)
20.30 REGIONALNI PROGRAMI TV SLOVENIJA
STUDIO LJUBLJANA
21.30 OMIZJE
... TENIS, posnetek iz Wimbledona
... YUTEL

HRVAŠKA I

9.30 POROČILA
9.35 TV KOLEDAR
9.45 FAMILY ALBUM (19/26 lekcija ameriške angleščine)
10.15 ZLATA NIT (8/20 del otroške serije)
10.45 BOJ ZA DEMOKRACIJO
11.55 ČAROVNIK IZ OZA (THE WIZARD OF OZ – ameriški barvni mladinski film, 1939)
13.35 ALO, ALO (angleška humoristična nadaljevanka)
13.40 RUMENA REKA (dokumentarna serija)
14.40 POROČILA
14.45 TV KOLEDAR
14.55 DOBRODELNI KONCERT – koncert za rehabilitacijski center v Zagrebu, posnetek
15.35 ZVEZDNE STEZE (STAR TREK: THE NEXT GENERATION – ponovitev 4/11 dela ameriške nanizanke)
16.20 VSE RAZEN LJUBEZNI (ANYTHING BUT LOVE – ponovitev 4/9 dela ameriške humoristične nanizanke, 1989)
16.45 DELO NA ČRNO (MOONLIGHTING – ponovitev 2/10 del ameriške nanizanke)
17.40 ZLATA NIT (ponovitev 8/20 del otroške serije)
18.15 HRVAŠKA DANES
18.45 ALPE-JADRAN
19.15 RISANKA
19.30 DNEVNIK I
20.05 FRAKTURA MIKOARDA (FRACTURE MYOCARDE – francosko/kanadska tv drama)
21.55 7 DNI V SVETU (zunanjepolitična oddaja)
22.25 TV DNEVNIK II
22.45 KINOTEKA HOLLYWOODA
VELIKI FLAMARION (THE GREAT FLAMARION – ameriški črno-beli film, 1945)
0.05 YUTEL
1.00 POROČILA

HRVAŠKA II

13.45 VIDEO STRANI
13.50 PREGLED PROGRAMA
13.55 Wimbledon: TENIS – ODPRTO PRVENSTVO VELIKE BRITANIJE
20.30 NAPOVED PROGRAMA
20.50 PRVAKI RAZREDA (HEADS OF THE CLASS – 6/22 del ameriške humoristične nanizanke)
21.25 DINASTIJA EASTWICK (DIRTWATER DINASTY – 5/10 del avstralske nadaljevanke, 1988)
22.15 HOMELAND (2/3 del dokumentarnega filma)
22.50 TEMNA PLAT PRAVICE (DARK JUSTICE – 2/22 del špansko/angleške nadaljevanke)
23.40 POROČILA
0.00 GLASBENI VSAKDAN

KOPER

17.30 ŠPORTNE ODDAJE
18.30 RISANKE
18.50 ODPRTA MEJA
19.00 TV DNEVNIK
19.30 ČAROBNA SVETILKA, otroški program
STAN IN OLIO (risana serija)
20.00 LUCY SHOW (ameriška humoristična nanizanka)
20.30 NAŠ PRIJATELJ KOPER... POLETI
21.00 SLAVNOSTNI KONCERT OB SLOVENSKEM SVETOVNEM KONGRESU
23.00 TV DNEVNIK
23.10 V SVETU DOMIŠLJIJE, nanizanka

AVSTRIJA I

9.00 JUTRANJI PROGRAM: Čas v sliki/ 9.05 Policijska postaja, pon./9.30 Slika Avstrije, pon./10.00 Tednik, pon./10.30 Švejkova paglavska leta, pon. nemškega filma (1963)/ 12.00 Spomini, in pogovora z Roso Jachomann/13.00 Čas v sliki/13.10 Primer za tožilca, pon. z odmevi gledalcev
13.40 GUSARSKA KRALJICA (Anne of the Indies – ameriški film, 1951)
15.00 ŠLUP Z ZELENE ZVEZDE, Z Balde na Zemljo, lutkovna serija
15.30 OSTRŽEK, Veliki in mali enkratena, risanka
15.55 MALI LJUDJE – VELIKI LJUDJE, skrivnost
16.10 GUSARJI Z REKE SPREE, berlinske zgodbe
16.35 SOS – HILLDS END NE ODGOVARJA, Veliki prepir
17.00 MINI ČAS V SLIKI
17.10 WURLITZER
18.00 ČAS V SLIKI
18.05 MI
18.30 LETEČI ZDRAVNIKI, Težak začetek, 2. del
19.22 ZNANJE DANES
19.30 ČAS V SLIKI / VREME
20.00 ŠPORT
20.15 ŠPORT V PONEDELJEK
21.08 KUHARSKI MOJSTRI
21.15 POGLEDI Š STRANI
21.25 HUNTER, Ženska iz žada
22.10 BLIŽNJI POSNETEK, oddaja ob tv programu
22.40 VAS OB MEJI, 1. del: Koroška 1920
0.35 NAGRADA INGEBORG BACHMANN 1991, reportaža
1.5 ČAS V SLIKI

AVSTRIJA II

8.30 VREMENSKA PANORAMA
13.5 NEKOČ
14.00 ŠPORT
TENIS – WIMBLEDON, prenos
17.30 LIPOVA ULICA, Ljubosumnost
18.00 PRAVICA DO LJUBEZNI, 36. del
18.30 GAUDIMAX
19.00 LOKALNI PROGRAM
19.30 ČAS V SLIKI/VREME
20.00 KULTURA
20.15 GOZDARSKA HIŠA FALKENAU, Polna hiša
21.08 KUHARSKI MOJSTRI
21.15 Teleskop
LOČITEV PO JUGOSLOVANSKO, 1. del: Slovenija – na poti v Evropo
22.00 ČAS V SLIKI
22.30 NIPPON – JAPONSKA POT O SVETOVNE SILE, 1. del: Učni stroj
23.30 NOČNI STUDIO, Slovenija in Avstrija. Stara soseda – nova partnerja.
0.30 ČAS V SLIKI

Torek, 2. julij

SLOVENIJA I

8.35–13.00 IN 15.55–0.10 TELETEKST TV SLOVENIJA
8.50 VIDEO STRANI
9.00 ZGODBE IZ ŠKOLJKE
10.05 OSMI DAN, ponovitev
10.50 OMIZJE
12.50 VIDEO STRANI
16.10 VIDEO STRANI
16.25 SOVA, ponovitev
SIMPSONOVI (THE SIMPSONS – 5/13 del ameriške risane humoristične nanizanke, 1989)
CAMPION (7/8 del angleške nanizanke, 1988)
18.00 DNEVNIK
18.05 NORČIJE V GLEDALIŠČU – Primorsko dramsko gledališče, Nova Gorica
19.00 RISANKA
19.30 TV DNEVNIK II
20.05 INGVERJEVO DREVO (THE GINGER TREE – zadnji del angleško/japonske nadaljevanke, 1989)
21.05 NOVOSTI ZALOŽB
21.15 MEDNARODNA OBZORJA ŠVICA
21.45 GLASBENI PORTRETI GORAN BREGOVIĆ
22.05 TV DNEVNIK III
22.30 SOVA
PUJSOVI DOSJEJI (THE PIGLET FILES – 5/14 del angleške humoristične nanizanke, 1990)
CAMPION (zadnji del angleške nanizanke, 1988)
0.00 VIDEO STRANI

SLOVENIJA II

15.00 Wimbledon: TENIS, prenos
18.00 SATELITSKI PROGRAMI – POSKUSNI PRENOSI
19.00 NAŠI PEVSKI ZBORI POJEJO DELA SODOBNIH SKLADATELJEV
19.30 TV DNEVNIK
20.00 ŽARIŠČE
20.30 REGIONALNI PROGRAMI TV SLOVENIJA
STUDIO II KOPER
21.30 ŽREBANJE LOTA
21.35 FILMSKA GLASBA
22.35 TENIS, posnetek iz Wimbledona
0.05 YUTFI

HRVAŠKA I

9.30 POROČILA
9.35 TV KOLEDAR
9.45 FAMILY ALBUM (20/26 lekcija ameriške angleščine)
10.15 MAJHEN SVET
10.45 PORTRET GLASBENIKA ZINKA KUNC
11.55 VIDEO STRANI
12.05 PRAZNIČNI DAN (LA FETE – francoski film, 1949)
13.45 FASHION TAPE
14.25 ALO, ALO (ponovitev 4/7 dela angleške humoristične nanizanke)
15.15 POROČILA
15.20 TV KOLEDAR
15.30 DUŠA DIASPORE (dokumentarna oddaja)
16.15 PRVAKI RAZREDA (THE HEAD OF THE CLASS – ponovitev 5/22 dela ameriške humoristične nanizanke)
16.45 DINASTIJA EASTWICK (DIRTWATER DINASTY – ponovitev 5/10 dela nadaljevanke)
17.40 MAJHEN SVET, ponovitev
18.15 HRVAŠKA DANES
18.45 ZNANOST IN MI
19.15 RISANKA
19.30 DNEVNIK I
20.05 ZGODBE IZ HOLLYWOODA (TALES FROM THE HOLLYWOOD HILLS – 4/6 del ameriške nanizanke)
21.00 ŽREBANJE LOTA
21.10 V VELIKEM PLANU, kontaktna oddaja
22.10 DNEVNIK II
22.30 KINO KLUB EVROPA: KRVOSESI (KRVOPIJCI, domači barvni film, 1989)
0.00 YUTEL
1.00 POROČILA

HRVAŠKA II

14.45 VIDEO STRANI
14.55 Wimbledon: TENIS, prenos
20.35 GARFIELD (ameriška risana serija)
20.50 VIETNAM (2/10 del dokumentarne serije)
21.40 NA ZDRAVJE! (CHEERS – 18/52 del ameriške humoristične nanizanke)
22.20 DINASTIJA EASTWICK (DIRTWATER DYNASTY – 6/10 del avstralske nadaljevanke, 1990)
23.10 POROČILA
23.30 ZGODOVINA SMEHA (HISTOIRE DU RIRE – 4/6 del francoske dokumentarne serije)
0.20 KRONIKA DNI SATIRE IN EUROKAZA

KOPER

17.30 ŠPORTNE ODDAJE
18.30 RISANKE
18.50 REGIONALNI PROGRAMI TV SLOVENIJA
STUDIO II KOPER
ODPRTA MEJA
19.00 TV DNEVNIK

19.30 ČAROBNA SVETILKA, otroški program
MATT IN JENNY, nanizanka
20.00 LUCY SHOW (ameriška humoristična nanizanka)
20.30 SVOJCI ŽRTEV NE BODO OBVEŠČENI (italijanski film, 1972)
22.05 ŽREBANJE LOTO
22.10 TV DNEVNIK
22.20 V SVETU DOMIŠLJIJE
23.30 ŠPORTNA RUBRIKA

AVSTRIJA I

9.00 JUTRANJI PROGRAM: Čas v sliki/ 9.05 Pravica do ljubezni, pon. 36. dela/9.30 Angleščina za začetnike/ 10.00 Mi, pon.
10.30 PODALJŠANI ČAS (Prodlouzeny čas – češkoslovaški film, 1984)
11.55 CONNY JE KOS VSEMU, Pozno spoznanje, dogodivščine šefinje teniškega kluba
12.05 ŠPORT V PONEDELJEK, pon.
13.00 ČAS V SLIKI
13.10 NEZADRŽNI POHOD MEDVEDKOV (The Bad News Bears Got to Japan – ameriški film, 1978)
14.40 RAJI ŽIVALI, serija
15.00 TUDI HEC MORA BITI
15.25 OSTRŽEK, Sodnik, ki je bil opica, risanka
15.50 MALI LJUDJE – VELIKI LJUDJE, Obljuba
16.10 GUSARJI Z REKE SPREE, Potovanje v Evropo, zadnji del
16.35 SOS – HILLS END NE ODGOVARJA, Strašni vihar
17.00 MINI ČAS V SLIKI
17.10 WURLITZER
18.00 ČAS V SLIKI
18.05 MI
18.30 LETEČI ZDRAVNIKI, Klica ljubezni
19.22 ZNANJE DANES
19.30 ČAS V SLIKI/VREME
20.00 ŠPORT
20.15 Univerzum
OSVAJALCI VRHOV
21.00 NAREDI SI SAM
21.07 POGLED S STRANI
21.15 GOVORIMO NEMŠKO (zahodnonemški film, 1987)
22.35 Ob 30-letnici smrti Ernesta Hemingwaya 2. julija 1991:
KOMU ZVONI (For Whom the Bell Tolls – ameriški film, 1943)
0.40 CHICAGO 1930, Vojna med tolpami
1.25 ČAS V SLIKI

AVSTRIJA II

8.30 VREMENSKA PANORAMA
14.55 NEKOČ
15.00 ŠPORT
TENIS – WIMBLEDON, prenos
17.30 ORIENTACIJA
18.00 PRAVICA DO LJUBEZNI, 37. del
18.30 POZDRAVLJENA AVSTRIJA, rdeče-belo-rdeča nagradna igra
19.00 LOKALNI PROGRAM
19.30 ČAS V SLIKI/VREME
20.00 KULTURA
20.15 DA ALI NE, oddajo vodi Joachim Fuscheberger
21.00 NAREDI SI SAM
21.07 REPORTAŽE IZ TUJINE, oddaja zunanjepolitične redakcije
22.00 ČAS V SLIKI
22.30 ŠPORT
TENIS – WIMBLEDON
22.45 KLUB 2
POROČILA

Sreda, 3. julij

SLOVENIJA I

8.35–12.10 IN 15.50–0.05 TELETEKST TV SLOVENIJA
8.50 VIDEO STRANI
9.00 ŽIV ŽAV
9.55 NORE GOBE (drama HTV)
11.00 INGVERJEVO DREVO (GINGER TREE – zadnji del angleške nadaljevanke)
12.00 VIDEO STRANI
16.05 VIDEO STRANI
16.20 SOVA, ponovitev
PUJSOVI DOSJEJI (THE PIGLET FILES – 5/14 del angleške humoristične nanizanke, 1989)
CAMPION (zadnji del angleške nanizanke, 1968)
18.00 TV DNEVNIK I
18.05 KLUB KLOBUK, kontaktna oddaja
18.30 DENIJEVO JAJCE (avstralski kratki film)
19.00 RISANKA
19.30 TV DNEVNIK II
20.05 FILM TEDNA
TAKŠNA IN DRUGAČNA SREČA (DAS EINE GLÜCK UND DAS ANDERE – avstrijsko-nemški film, 1980)
22.10 TV DNEVNIK III
22.40 SOVA
ALF (43. del ameriške humoristične nanizanke, 1987/88)
DRŽAVNI UDAR PO BRITANSKO (A VERY BRITISH CUP – 1/3 del angleške nadaljevanke, 1988)
0.00 VIDEO STRANI

SLOVENIJA II

14.00 Wimbledon: TENIS, prenos
17.00 SATELITSKI PROGRAMI – POSKUSNI PRENOSI
19.00 TV SLOVENIJA
STUDI MARIBOR
POSLOVNA BORZA
TV RULETA
19.30 TV DNEVNIK
20.00 ŽARIŠČE
20.30 Jules Massenet: THERESE, opera
22.05 SVET POROČA
22.50 TENIS, posnetek iz Wimbledona
0.20 YUTEL

HRVAŠKA I

9.30 POROČILA
9.35 TV KOLEDAR
9.45 FAMILY ALBUM (21/26 lekcija angleščine)
10.15 GIMNASTIKA (GYM 9/10 del otroške serije)
10.45 VETROVNA ROŽA (ŽIVI KOLOSEK – zadnji del dokumentarne serije)
11.15 RISANKA
11.40 VIDEO STRANI
11.50 CINCINNATI KID (ameriški barvni film, 1965)
13.30 ALO, ALO (ponovitev 5/7 dela angleške humoristične nanizanke)
13.55 DOBA ŠPORTA
15.05 POROČILA
15.10 TV KOLEDAR
15.20 VIETNAM (ponovitev ameriške nadaljevanke)
16.15 NA ZDRAVJE (CHEERS – ponovitev 18/19 dela ameriške nanizanke)
16.45 DINASTIJA EASTWICK (DIRTWATER DYNASTY – ponovitev 6/10 dela avstralske nadaljevanke, 1990)
17.40 GIMNASTIKA (GYM – ponovitev 9/10 dela otroške serije)
18.15 HRVAŠKA DANES
18.45 LEPA NAŠA: KAJZERICA
19.15 RISANKA
19.30 DNEVNIK I
20.05 CIKLUS ZNANSTVENOFANTASTIČNIH FILMOV
PREPOVEDAN PLANET (FORBIDDEN PLANET – ameriški barvni film, 1956)
21.45 DNEVNIK II
22.05 ZNANSTVENI FORUM
23.35 YUTEL
0.35 POROČILA

HRVAŠKA II

13.5045 VIDEO STRANI
13.55 Wimbledon: TENIS, prenos
20.35 GARFIELD (ameriška risana serija)
20.50 MEGAMIX
21.30 LOTEERIJA
21.40 KRILA (WINGS – 4/15 del ameriške humoristične nanizanke)
22.20 DINASTIJA EASTWICK (DIRTWATER DYNASTY – 7/10 del nadaljevanke)
23.10 POROČILA
23.30 NOVA DOBA
23.45 POIROT (1/10 del angleške tv nadaljevanke)
0.40 VIDEO STRANI

KOPER

17.30 ŠPORTNE ODDAJE
18.30 RISANKE
18.50 ODPRTA MEJA
19.00 TV DNEVNIK
19.30 ČAROBNA SVETILKA, otroški program
MATT IN JENNY (ameriška nanizanka)
20.00 LUCY SHOW (ameriška humoristična nanizanka)
20.30 NAŠ PRIJATELJ KOPER... POLETI
21.00 BUCK ROGERS (ameriška nanizanka)
21.00 GRKI – POTOVANJE SKOZI PROSTOR IN ČAS (zadnji del dokumentarne serije)
22.15 TV DNEVNIK
22.25 V SVETU DOMIŠLJIJE, serija
23.35 ŠPORTNA SREDA

AVSTRIJA I

9.00 JUTRANJI PROGRAM: Čas v sliki/ 9.05 Pravica do ljubezni, pon. 37. dela/9.30 Francoščina/10.00 Mi, pon.
10.30 LOČENE POSTELJE, pon. (The Wheeler Dealers – ameriški film, 1963)
12.10 REPORTAŽE IZ TUJINE, pon.
13.00 ČAS V SLIKI
13.10 FILIPER (ameriški film, 1962)
14.40 NEKOČ
14.45 RISANKE
15.00 ŠLUP Z ZELENE ZVEZDE, Čudna zemeljska noč, lutkovna serija
15.30 OSTRŽEK, Vedno težave z domačimi nalogami, risanka
15.55 HELMI – OTROŠKI PROMETNI KLUB
16.00 LEO IN FRED, risanka
16.10 OBISK IZ LILIPUTANIJE, Vrnitev Antilope
16.35 SOS – HILLS END NE ODGOVARJA, Deroča reka
17.00 MINI ČAS V SLIKI
17.10 WURLITZER
18.00 MINI ČAS V SLIKI
18.05 MI
18.30 LETEČI ZDRAVNIKI, SPLETKARSKA IGRA
19.22 ZNANJE DANES
19.30 ČAS V SLIKI/VREME
20.00 ŠPORT
20.15 ZELENO JE RESJE (nemški film, 1951)
21.40 POLEDI S STRANI
21.50 DALLAS, Gangsterjeva smrt
22.35 VAS OB MEJI, 2. del: Koroška 1948–1960
0.05 CHICAGO 1930, Zgodba Bugs Marona
0.50 ČAS V SLIKI

AVSTRIJA II

8.30 VREMENSKA PANORAMA
13.55 NEKOČ
14.00 ŠPORT
TENIS – WIMBLEDON, prenos
17.30 ZEMLJA IN LJUDJE
18.00 PRAVICA DO LJUBEZNI, 38. del
18.30 ZARJOVI, LEVI
19.00 LOKALNI PROGRAM
19.30 ČAS V SLIKI/VREME
20.00 KULTURE
20.15 MORILEC MED NAMI, francoska tv kriminalka
21.45 NOVO V KINU, filmi in njihove zvezde
22.00 ČAS V SLIKI
22.30 ŠPORT
ČAS V SLIKI

Četrtek, 4. julij

SLOVENIJA I

8.35–10.20 IN 16.25–0.25 TELETEKST TV SLOVENIJA
8.50 VIDEO STRANI
9.00 BENJI (7/13 del ameriške nanizanke)
9.20 V CITYJU (CAPITAL CITY – ponovitev 5/13 dela angleške nadaljevanke, 1989)
10.00 VIDEO STRANI
16.40 VIDEO STRANI
16.55 SOVA, ponovitev
DRŽAVNI UDAR PO BRITANSKO (A VERY BRITISH CUP – 1/2 angleške nadaljevanke)
18.00 TV DNEVNIK I
18.05 TUNGUZIJSKA KATASTROFA (ponovitev 1/4 dela poljudnoznanstvene serije HTV)
18.35 KAPITAN POWER (1/22 del ameriške nanizanke za otroke)
19.00 RISANKA
19.15 TV OKNO
19.30 TV DNEVNIK II
20.05 CHRISTABEL (CHRISTABEL – 3/4 del angleške nadaljevanke)
21.10 TEDNIK
22.10 TV DNEVNIK III
22.35 SOVA
DRŽAVNI UDAR PO BRITANSKO (2., zadnji angleške nadaljevanke)
0.15 VIDEO STRANI

SLOVENIJA II

15.00 Wimbledon: TENIS, prenos
18.00 SATELITSKI PROGRAMI – POSKUSNI PRENOSI
18.30 PRIX CIRCOM REGIONAL – gala prireditev iz Strasbourga
19.30 TV DNEVNIK
20.00 ŽARIŠČE
20.30 REGIONALNI PROGRAMI TV SLOVENIJA
STUDIO LJUBLJANA
21.30 PROSTOZIDARJI OD BLIZU (2/6 del angleške dokumentarne serije)
21.55 MALI KONCERT
22.00 TENIS, posnetek iz Wimbledona
23.30 YUTEL

A KANAL

20.00 TRITON Z MORJA (TRITON OF THE SEA – 21/26 del japonske risane nanizanke)
20.30 KIFELJC (UN FLIC – francoski barvni film, 1972)

HRVAŠKA I

9.30 POROČILA
9.35 TV KOLEDAR
9.45 FAMILY ALBUM (22/26 lekcija angleščine)
10.15 LAŽEŠ, MELITA (4/5 del otroške nanizanke)
10.45 LEPA NAŠA (LIJEPA NAŠA – 5., zadnji del dokumentarne oddaje)
11.15 VIDEO STRANI
11.25 INŠPEKTOR VINKO (1/8 del nadaljevanke)
12.20 OČKOV MALI DOBITEK (FATHER'S LITTLE DIVIDEND – ameriški film, 1951)
13.30 ELEKTRIČNI KAVBOJ
14.35 ALLO, ALLO (6/7 del angleške humoristične nadaljevanke)
15.05 POROČILA
15.10 TV KOLEDAR
15.20 POIROT (ponovitev 1/10 dela angleške nanizanke)
16.15 KRILA (WINGS – ponovitev 4/15 ameriške humoristične nanizanke)
16.45 DINASTIJA EASTWICK (DIRTWATER DYNASTY – ponovitev 7/10 dela avstralske nadaljevanke, 1990)
17.40 LAŽEŠ, MELITA (4/5 dela otroške nanizanke)
18.15 HRVAŠKA DANES
18.45 ZNANSTVENI POGOVORI (poljudnoznanstveni film) – JADRANSKA KARBONATNA PLATFORMA
19.15 RISANKA
19.30 DNEVNIK I
20.05 SPEKTER
21.10 SRCE MESTA (HEAERT OF THE CITY – 1/13 del ameriške nanizanke, 1986)
22.10 DNEVNIK II
22.30 MORJE, MORJE
MOST, KI POVEZUJE (4/4 del potopisne serije)
23.00 GLASBENI BIENALE ZAGREB
0.00 YUTEL
1.00 POROČILA

HRVAŠKA II

14.45 VIDEO STRANI
14.55 Wimbledon: TENIS, polfinale (2), prenos
20.05 GARFIELD (ameriška risana serija)
20.20 KAKO JE NOR TA SVET (13/14 del humoristične nanizanke)
20.55 DINASTIJA EASTWICK (DIRTWATER DYNASTY – 8/10 del avstralske nadaljevanke, 1990)
21.45 SPLIT 81, festival zabavne glasbe
22.00 OD MAJA DO DECEMBRA (5/12 del angleške humoristične nadaljevanke)
22.30 POROČILA
23.00 SPLOŠNA PRAKSA (G.P. – 22/26 del avstralske humoristične nanizanke)

KOPER

17.30 ŠPORTNE ODDAJE
18.30 RISANKE
18.50 ODPRTA MEJA
19.00 TV DNEVNIK
19.30 AKTUALNA TEMA
20.00 LUCYJIN SHOW (ameriška humoristična nanizanka)
20.30 TUTTI FRUTTI (glasbena oddaja)
22.00 TV DNEVNIK
22.00 V SVETU FANTAZIJE (televizijska nanizanka)
23.00 ŠPORTNA RUBRIKA

AVSTRIJA I

9.00 JUTRANJI PROGRAM: Čas v sliki/ 9.05 Pravica do ljubezni, pon. 38. dela/9.30 Zemlja in ljudje, pon./ 10.00 Mi, pon.
10.30 TVOJE USTNICE, TVOJE OČI, pon. (Those Lips, Those Eges – ameriški film, 1980); igrajo: Frank Langella, Flynnis O'Connor, Thomas Hulce in drugi.
12.15 KLUB ZA SENIORJE, pon.
13.00 ČAS V SLIKI
13.10 REVOLVERAŠI IZ WYOMINGA (Guns of Wyoming – ameriški vestern, 1962)
14.35 RAJI ŽIVALI, Rešitev bizonov
15. ŠLUP Z ZELENE ZVEZDE, Cirkus Lominotti, lutkovna serija
15.30 OSTRŽEK, Pustolovska noč, risanka
16.55 MALI LJUDJE – VELIKI LJUDJE, Pomoč
16.10 OBISK IZ LILIPUTANIJE, Keks za tri
16.35 SOS – HILLS END NE ODGOVIRI, Uničena vas
17.00 MINI ČAS V SLIKI
17.10 WURLITZER
18.00 ČAS V SLIKI
18.05 MI
18.30 LETEČI ZDRAVNIKI, Beg v Sidney
19.22 ZNANJE DANES
19.30 ČAS V SLIKI
19.53 VREME
20.00 ŠPORT
20.15 ZGODBE IZ AVSTRIJE, zabavne dogodivščine z Gradiščanskega, Spodnje in Zgornje Avstrije
21.20 POGLEDI S STRANI
21.30 KAKOR DOBLJENO, TAKO IZGUBLJENO (Pals – ameriški film, 1987)
22.55 KEY LARGO (ameriški film, 1948)
0.30 ČIHCAGO 1930, Hladna Georgia
1.15 ČAS V SLIKI

AVSTRIJA II

8.30 VREMENSKA NAPOVED
14.55 NEKOČ
15.00 ŠPORT
TENIS – WIMBLEDON, prenos
18.00 PRAVICA DO LJUBEZNI, 39. del
18.30 POVEJ RESNICO
19.00 LOKALNI PROGRAM
19.30 ČAS V SLIKI
19.53 VREME
20.00 KULTURA
20.15 DOMAČE REPORTAŽE
21.00 TRAILER, oddaja za ljubitelje filma
21.30 POZOR, KULTURA!
22.00 ČAS V SLIKI
22.30 KLUB 2
POROČILA

Petek, 5. julij

SLOVENIJA I

8.35–10.35 in 14.35–1.05 TELETEKST TV SLOVENIJA
8.50 VIDEO STRANI
9.00 SORODNIK IZ LAZIN (zadnji del otroške nanizanke TV Sarajevo)
9.25 CHRISTABEL (3/4 dela angleške nadaljevanke)
10.25 VIDEO STRANI
14.50 VIDEO STRANI
15.00 TEDNIK, ponovitev
16.05 SOVA, ponovitev
DRŽAVNI UDAR PO BRITANSKO (ponovitev zadnjega dela angleške nadaljevanke)
18.00 TV DNEVNIK I
18.05 FESTIVAL OTROŠKE POPEVKE
19.10 RISANKA
19.30 TV DNEVNIK II
19.59 ZRCALO TEDNA
20.20 RAZGLEDNICE CLIVA JAMESA (5., zadnji del angleške dokumentarne serije)
21.15 V CITYJU (8/13 del angleške nanizanke, 1989)
22.05 TV DNEVNIK III
22.30 SOVA
DRAGI JOHN (DEAR JOHN – 20/23 del ameriške humoristične nanizanke)
ZAKOTNE CESTE (BACK ROADS – ameriški barvni film, 1981)
SKRIVNI KABARET (SECRET CABARET – 5/6 del angleškega varietejskega programa)
0.55 VIDEO STRANI

SLOVENIJA II

14.00 Wimbledon: TENIS, polfinale (m), prenos
17.00 SATELITSKI PROGRAMI – POSKUSNI PRENOSI
18.00 ALPSKI VEČER, ponovitev 4. oddaje
18.30 REGIONALNI PROGRAMI TV SLOVENIJA
STUDIO MARIBOR
TELE M
19.30 TV DNEVNIK
20.00 ŽARIŠČE
20.30 EX LIBRIS
SKAVTI IN GOZDOVNIKI NA SLOVENSKEM
21.35 GLASBENI VEČER S KIRILOM RIBARSKIM
23.05 TENIS, posnetek iz Wimbledona
0.35 YUTEL

HRVAŠKA I

9.30 POROČILA
9.35 TV KOLEDAR
9.45 FAMILY ALBUM (23/26 lekcija angleške angleščine)
10.15 MATI ZEMLJA (3/4 del otroške nadaljevanke)
11.15 VIDEO STRANI
11.25 HČI MORSKIH VALOV (3/6 del nizozemske mladinske nadaljevanke)
12.10 LASSIE IN SIN (ameriški barvni film)
14.05 ALLO, ALLO (7., zadnji del angleške humoristične nadaljevanke)
14.30 POROČILA
14.35 TV KOLEDAR
14.40 KAKO JE NOR TA SVET (humoristična nanizanka)
15.15 SPLOŠNA PRAKSA (G.P. – ponovitev 22/26 dela avstralske nanizanke)
16.05 OD MAJA DO DECEMBRA (ponovitev 5/12 dela angleške humoristične nadaljevanke)
16.35 DINASTIJA EASTWICK (DIRTWATER DYNASTY – ponovitev 8/10 dela avstralske nadaljevanke, 1988)
17.30 POKLIČIMO 93
17.40 MATI ZEMLJA (ponovitev 3/4 dela otroške nadaljevanke)
18.15 HRVAŠKA DANES
18.45 PRVI VTISI (FIRST IMPRESSIONS – 7/8 del humoristične nanizanke, 1987)
19.10 RISANKA
19.30 DNEVNIK I
20.05 THE COLD SASSY TREE (ameriški barvni film, 1989)
21.40 DNEVNIK
22.00 PARACELSUS (5/8 del nemške nadaljevanke)
22.50 EKRAN BREZ OKVIRJA
0.20 YUTEL
1.20 POROČILA

HRVAŠKA II

13.45 VIDEO STRANI
13.55 Wimbledon: TENIS, polfinale (m), prenos
20.05 NOSTALGIJA
NI SPLITA DO SPLITA
20.55 ALF (29/31 del ameriške humoristične nanizanke)
21.30 SPLIT
FESTIVAL ZABAVNE GLASBE
23.00 HOBOTNICA (LA PIOVRA III – 5/13 del italijanske nadaljevanke, 1987)
0.00 SPLIT
VEČER »LEPA NAŠA« – PROGLASITEV ZMAGOVALCA
0.30 POROČILA

KOPER

17.30 ŠPORTNE ODDAJE
18.30 RISANKE
18.50 ODPRTA MEJA
19.00 TV DNEVNIK
19.30 ČAROBNA SVETILKA, otroški program
MATT IN JENNY (ameriška nanizanka)
20.00 LUCYJIN SHOW (ameriška humoristična nanizanka)
20.30 NAŠ PRIJATELJ KOPER ... POLETI
21.00 ZGODOVINA FOROGRAFIJE (7. del dokumentarne oddaje)
21.30 PROMOTION (oddaja v živo)
2.30 TV DNEVNIK
22.40 EMPIRE INC. (3. del televizijske nanizanke)
23.30 ŠPORTNA RUBRIKA

AVSTRIJA I

9.00 JUTRANJI PROGRAM: Čas v sliki/ 9.05 Pravica do ljubezni, pon. 39. dela/9.30 Ruščina/10.00 Mi, pon. 10.30 Zeleno je resje, avstrijskega filma (1951)/12.00 Mi, pon. in bakrorez, življenje mesta som in skorjo/12.15 Dunaj, portaže, pon./13.00 Čas v sliki
13.10 PRIJAZNI UČITELJI (Gerry Anderson – britanski film, 1968)
14.35 BATMMAN, Zodiakov zločin
15.00 ŠLUP Z ZELENE ZVEZDE, Izgubljena nalogaj, lutkovna serija
15.30 OSTRŽEK, Kako Ostrbk dobi dvorni pes, risanka
15.55 MALI LJUDJE – VELIKI LJUDJE, Problem
16.10 OBISK IZ LILIPUTANIJE, Kako človeku z lažno bado
16.35 SOS – HILL END NE ODGOVARJA, Divji bik
Napeta, dramatična zgodba o mih otrocih, ki se morajo prebiti ni nesreči boriti za preživetje
17.00 MINI ČAS V SLIKI
17.10 WURLITZER
18.00 PRAVICA DO LJUBEZNI, 40.
18.30 MILIJONSKO KOLO, igra
19.00 ŠPORT
WIMBLEDON – ODPRTO PRVENSTVO ANGLIJE, polfinale (m)
19.30 ČAS V SLIKI / VREME
20.00 ŠPORT
20.15 PRIMER ZA DVA, Helena, nost
21.15 ZNANI LJUDJE KUHAJO
21.25 POGLEDI S STRANI
21.35 KONVOJ (Convoj – ameriški film, 1977)
23.20 ŠPORT
23.40 FAZA IV (Phase Four – britanski film, 1974)
1.00 ČAS V SLIKI

AVSTRIJA II

8.30 VREMENSKA PANORAMA
13.55 NEKOČ
14.00 ŠPORT, TENIS – WIMBLEDON, polfinale (m)
19.00 LOKALNI PROGRAM
19.30 ČAS V SLIKI / VREME
20.00 KULTURA
20.15 GOLE IN DO VRATU ZAPETI
Avstralski dokumentarni film skozi zgodovino kopanja – od do vratu zapetih v oblek 19. stoletja do skromnih pic današnjih plaž.
21.00 ZNANOST, magazin
21.15 ŠILING, gospodarski magazin
22.00 ČAS V SLIKI
0.15 PRIHOD ROKOKOJA V HOTEL VO OTOŠKO KRALJESTVO (avstrijski film, 1988)
1.55 POROČILA

K sodelovanju vabimo zanesljive sodelavce, posameznike in podjetja.
Ste to morda Vi?

Če ste zanesljivi, komunikativni in Vam je delo s strankami v veselje, se nam oglasite. Iščemo poslovne meznike in ustrezno registrirana podjetja za opravljanje zavarovalnih storitev na celjskem področju.

Naša ponudba je zanimiva, oglasite se.

Pišite nam na naslov:
Adriatic, zavarovalna družba d.d.
Ljubljanska cesta 3 a, 66000 Koper
Tel.: 066/33-115, 33-131

Adriatic
zavarovalna družba d.d.
assicurazioni s.p.a.
KOPER, Ljubljanska cesta 3

Hmezad
EXPORT-IMPORT p. o.
YU 63310 ŽALEC

Hmezad export-import, Žalec, Vrečerjeva 14, Žalec

OBJAVLJA

prosto delovno mesto

vodja ekonomsko finančne službe

Pogoji:
1. končana visoka ali višja šola ekonomske finančne smeri
2. najmanj 4 leta delovnih izkušenj, od tega 2 leta na področju deviznofinančnega poslovanja
3. poznavanje deviznofinančnega poslovanja
4. aktivno znanje enega tujega jezika, nemščine in angleščine, zaželeno pasivno znanje drugih tujih jezikov

Pisne vloge z dokazili o izpolnjevanju pogojev sprejema kadrovska služba Hmezad export-import, Vrečerjeva 14, Žalec, 8 dni od datuma objave v časopisu.

O izbiri bomo kandidate obvestili v 30. dneh po opravljeni izbiri.

ŽALSKA NOČ – **največja** slovenska veselica in **najbogatejša** trgovinsko-gostinska ponudba Savinjske doline

Savinjska Moja dolina

Zdaj že točno vemo, katera trgovina na Šlandrovem trgu v Žalcu nas vedno znova PRESENETI?

Seveda

R -interier

Šlandrov trg 9, Žalec
tel. (063) 714-218

Še vedno **najbolj obiskana** trgovina s POHIŠTVOM in stanovanjsko opremo na Štajerskem!

ZAKAJ?
Kredit na 3 mesece? Da in še več!
Kredit na 6 mesecev? Da in še več!
Kredit na 12 mesecev? Da in še mnogo ostalih ugodnosti!

10%, 20%, 30% popusti? Ne, ker imamo že tako najnižje cene!

Hit ponudba: AKCIJSKA PRODAJA ODEJ IN ZLOŽLJIVIH MIZIC IN STOLI ZA KAMPIRANJE.

Malo je nakupovalnih centrov, kjer dobite resnično skoraj vse, toda enega poznamo že dovolj dolgo:

VOFRA
TOTAL
Center, kjer dobite vse

Šlandrov trg, Žalec

SUPER PRODAJA NA 4 ČEKE

- **videokamere – priključki, dodatki, torbica 37.000 din**
- **videorekorderji od 10.000 din naprej**
- **barvne televizije že od 6700 din dalje**
- **športna oprema (vse številke športnih copatov, celoten teniški program, rolke, kotalke)**
- **kombinirane štedilnike (2 plin in 2 elektrika)**

In še: RENT A CAR (npr. – dnevna izposoja Golfov 1300 din ne glede na prevožene km in veliki popusti pri daljših najemih.)

Ne dovolite si, da ne bi obiskali nakupovalni in gostinski center:

VOFRA TOTAL

V ŽALCU je tudi TRGOVINA ALF,
kjer otroci ponorijo od veselja.

ALF TRGOVINA Z OTROŠKIMI ARTIKLI
MILAN MASTNAK
Šlandrov trg 9, ŽALEC
Tel.: 063/711-113, 714-218

Cene gredo gor, toda ne povsod.

Zato je poskrbel vsemogočni ALF iz vesolja,
ki v svoji zemeljski trgovini v Žalcu ponuja
VRSTO IZDELKOV **za majhne in manj majhne otroke, pa še za njihove mamice zraven.**

In ne pozabite:
ALF vedno znova preseneča.

Tradicija treh generacij

ZLATARSTVO KRAGL ŽALEC

ponuja vedno za vas ob najrazličnejših priložnostih:

KOVINO, KI JE NI DOVOLJ ZA VSE!

NOVO V ŽALCU
NOVO V ŽALCU

mesnica
HERMAN
delikatesa

Dnevno sveže meso
Bogato založena delikatesa
Vložena zelenjava
Pijače

PRI VSAKEM NAKUPU NAD 1000 din PRESENEČENJE

Del. čas:
od 8–19 h
sobota:
od 8–12 h

Pričakujemo vas:
MALGAJ HERMAN – soseska V. ŽALEC
tel.: 063/711-225

PIZZERIA mamma mia

Božo GLAVAČ
Soseska V
ŽALEC
tel: 063/711-240

Pizzeria, ki je odprta ves dan.

Poleg slastnih pizz nudimo še odlične špagete, lasagne in še marsikaj.

V Pizzerii Mamma mia je slišati:
»Mamma mia, kako je dobro.«

Posebna ponudba na Žalski noči:

29. junija v Samostojni Sloveniji

Obrtno združenje in žalski obrtniki

– v žalskem mestnem jedru!

Super ponudba za vse okuse in starosti na stojnicah na Šlandrovem trgu (med Feralitom in prvimi semaforji)

– *Najrazličnejši* **prodajni artikli** in **kulinarične dobrote.**

– Zabavni program z ansamblom ALAN FORD že od 11. ure dalje pa vse do jutranjih ur

---

Trgovina

MIMA

v lepem ambientu starega mestnega jedra, na **Šlandrovem trgu 21 v Žalcu** ponuja:

- sladkor 15,50 din 1 kg
- pivo 300 din zaboj
- velika izbira sadja in zelenjave delikatesa in mlečni izdelki

Edini v Žalcu: Šketov kruh in še posebno zanimiv bio kruh

Različne akcijske prodaje in konkurenčne cene!

Odpiralni čas: delovnik 7.30–20 h
sobota 7.30–16 h
nedelja 8.–11 h

MIMA je trgovinica, na katero se boste hitro navadili.

ŽALEC – NAJVEČJA SAVINJSKA VERIGA TRGOVIN

Savinjska Moja dolina

Železninar nagrajuje

Trgovina s tradicijo in bogato ponudbo

V Kovinotehninem prodajnem centru Železninar so pred leti z obnovo nekdanje, po vsem Balkanu znane Rakuscheve trgovine storili pravi korak. Kupci so namreč dobro sprejeli kombinacijo klasične prodaje v modernem, privlačnem interierju, ki je kljub oplemenitenem lesku prodajnih polic ohranil domačnost, priročnost in seveda tradicionalno znano poslovnost trgovcev Železninarja.

Ponudbo so v avtentičnem okolju nekdanje trgovine še obogatili, v letih po obnovi pa so jo še bolj prilagodili željam kupcev. V dveh poslovnih oddelkih ponujajo električna ročna orodja, vijačno blago, rezilno in poljedelsko orodje, med široko potrošnjo pa sodi ponudba posode, kristala in porcelana, bele tehnike in koles. V sklop prodajnega centra Železninar sodi tudi Glasbeni center z bogato ponudbo kaset, plošč in akustičnih aparatov.

Tudi to poletje Železninar preseneča svoje kupce z nagradami, popusti in posebno ponudbo. **Od 24. do 29. junija bodo med kupci, ki se bodo odločili za gotovinski nakup nad 3000 dinarjev, izžrebali nagrajence za enotedenske počitnice v Poreču, za 8 dnevno potovanje v Španijo, 9 dnevno potovanje v Grčijo in 14 dnevno križarjenje po Volgi. Vsem, ki bodo v tem času za gotovino kupili blago v vrednosti nad 1500 dinarjev pa dajejo zastonj kosilo v znani restavraciji Madrugada.**

Ugodni pa so tudi kreditni pogoji (1 + 3 oz. 1 + 5 mesecev z 8 oz. 10 odstotnimi obrestmi, ter prodaja na tri ali štiri čeke. **V tem času nudijo posebne popuste tudi pri nakupu orodja Black Decker, vijačnega blaga, ki ga nudijo na kilograme, po starih cenah imajo še nahrbtne kosilnice Jonsered ter motorne žage Tomos in Jonsered, pri beli tehniki opozarjajo na pomivalne in pralne stroje Candy, v Glasbenem centru pa imajo na zalogi še nekaj akustičnih aparatov po starih cenah.** Cenovno privlačna je tudi ponudba gorskih koles ter rezervnih delov za kolesa, posebej še, ker je Železninar edina trgovina v središču Celja, ki ima tovrstno ponudbo. Tudi pri kupcih posode so mislili na vse. Kar iščejo, bodo našli tako tisti, ki kupujejo cenejšo posodo, kot tudi kupci specialne in nekoliko dražje posode.

V Železninarju pa opozarjajo še na posebno ponudbo izdelkov, ki jih nudijo pred prodajalno, vsem pa so prilepili etiketo **15 odstotnega popusta. Gre za izdelke Uniflex (pribor za škropljenje vrtov), ročno orodje iz uvoza, steklo iz Rogaške Slatine in male gospodinjske aparate Rudi Čajevec.**

Železninar nagrajuje

od 24. do 29. 6. 1991
za vsak gotovinski nakup
3000 din nagradno žrebanje:

2 krat 7 dnevno letovanje v POREČU
8 dnevno potovanje v ŠPANIJO
9 dnevno potovanje v GRČIJO
14 dnevno križarjenje po VOLGI

Za vsak gotovinski nakup 1500 din brezplačno kosilo v restavraciji MADRUGADA!

Javno žrebanje nagrajencev 1. 7. 1991 v Mavrici Radia Ce

BLAGOVNI CENTER CELJE p. o.

PRODAJNI CENTER GALA

GALA CENTER CELJE - GALA CENTER CELJE - GALA

NOVO – NOVO – NOVO – NOVO – NOVO – NOVO

– *ob petkih odprt tudi do 21. ure*

– *združite koristno s prijetnim in se shladite na vrtu novega BIFEJA*

GALA CENTER CELJE - GALA CENTER CELJE - GALA

SLOVENIJATURIST GOSTINSTVO **Hej, pridite k nam**

POSTAJNA RESTAVRACIJA CELJE

TOPLI OBROK ZA VAŠE DELAVCE

V našem obratu družbene prehrane vam vsak dan nudimo po UGODNIH cenah:

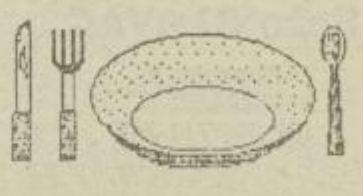

4 vrste toplih malic
2 vrsti hladnih malic
1 vrsto dijetne malice

Na vašo željo, vam malico tudi dostavimo, poskrbimo za prevoz in posodo.

Cena – po naročilu brez bloka 55

Cena – z abonentskim blokom 50

DELOVNI ČAS:
7. do 19. ure

Vsak dan, tudi ob praznikih!

Za vse dodatne informacije se obrnite na telefon (063) 27-704.

SE PRIPOROČAMO!

RADIJSKI SPORED

od 27. junija do 3. julija

RADIO CELJE

Četrtek, 27. 6.: 8.00 Napoved, 8.05 Poročila, 8.15 Obvestila, 8.30 Pogled v Delo, 8.45 Horoskop, 9.00 Dopoldne z vami, 10.00 Poročila, 10.45 Danes v Večeru, 11.00 Opoldanska mavrica, 13.00 Danes do 13-tih (prenos RS), 13.30 Za najmlajše, 14.30 Kam danes?, 15.00 Poročila, 15.30 Dogodki in odmevi (prenos RS), 16.00 Čestitke in pozdravi, 17.00 Kronika, osmrtnice, 17.30 Odprto z violinskim ključem – disco glasba, 19.00 Zaključek sporeda.

Petek, 28. 6.: 8.00 Napoved, 8.05 Poročila, 8.15 Obvestila, 8.30 Pogled v Delo, 9.00 Petkov mozaik, 10.00 Poročila, 10.45 Danes v Večeru, 11.00 Opoldanska mavrica, 12.30 Kuharski kotiček, 13.00 Danes do 13-tih (prenos RS), 13.30 Za najmlajše, 14.30 Kam danes?, 15.00 Poročila, 15.30 Dogodki in odmevi (prenos RS), 16.00 Čestitke in pozdravi, 17.00 Kronika, osmrtnice, 17.30 Rumeni CE, 19.00 Zaključek sporeda.

Sobota, 29. 6.: 8.00 Napoved, 8.05 Poročila, 8.15 Obvestila, 8.30 Pogled v Delo, 8.45 Horoskop, 9.00 Dopoldne z vami, 10.00 Poročila, 10.45 Danes v Večeru, 10.30 Filmski sprehodi, 11.00 Opoldanska mavrica, 12.30 Študentski servis, 13.00 Danes do 13-tih (prenos RS), 13.30 Za najmlajše, 14.30 Kam danes?, 15.00 Poročila, 15.30 Dogodki in odmevi (prenos RS), 16.00 Čestitke in pozdravi, 17.00 Kronika, osmrtnice, 17.30 Odprto z violinskim ključem – Lestvica zabavnih melodij – LZM, 19.00 Zaključek sporeda.

Nedelja, 30. 6.: 8.00 Napoved, 8.05 Poročila, 8.15 Obvestila, 8.45 Horoskop, 9.00 Čaj za dva, 10.00 Poročila, 11.00 Kmetijska oddaja, 12.30 Iz domačih logov (Jure Krašovec), 13.00 Novice, 13.05 Čestitke in pozdravi.

Ponedeljek, 1. 7.: 8.00 Napoved, 8.05 Poročila, 8.15 Obvestila, 8.30 Pogled v Delo, 8.45 Horoskop, 9.00 Športno dopoldne, 10.00 Poročila, 10.45 Danes v Večeru, 11.00 Opoldanska mavrica, 13.00 Danes do 13-tih (prenos RS), 13.30 Za najmlajše, 14.30 Kam danes?, 15.00 Poročila, 15.30 Dogodki in odmevi (prenos RS), 17.00 Kronika, osmrtnice, 17.30 Odprto z violinskim ključem – Lestvica domačih melodij, 19.00 Zaključek sporeda.

Torek, 2. 7.: 8.00 Napoved, 8.05 Poročila, 8.15 Obvestila, 8.30 Pogled v Delo, 8.45 Horoskop, 9.00 Dopoldne z vami, 10.00 Poročila, 10.15 Glasbene novosti, 10.45 Danes v Večeru, 11.00 Opoldanska mavrica, 13.00 Danes do 13-tih (prenos RS), 13.30 Za najmlajše, 14.30 Kam danes?, 15.00 Poročila, 15.30 Dogodki in odmevi (prenos RS), 17.00 Kronika, osmrtnice, 17.30 Odprto z violinskim ključem, 19.00 Zaključek sporeda.

Sreda, 3. 7.: 8.00 Napoved, 8.05 Poročila, 8.15 Obvestila, 8.30 Pogled v Delo, 8.45 Horoskop, 9.00 Pokličite in vprašajte, 10.00 Poročila, 10.45 Danes v Večeru, 11.00 Opoldanska mavrica, 13.00 Danes do 13-tih (prenos RS), 13.30 Za najmlajše, 14.30 Kam danes?, 15.00 Poročila, 15.30 Dogodki in odmevi (prenos RS), 17.00 Kronika, osmrtnice, 17.30 Brane Rončel na Radiu Celje, 19.00 Zaključek sporeda.

Radio Celje oddaja vsak dan od 8.00 do 19.00, ob nedeljah od 8.00 do približno 15.00, na UKV frekvencah 100,3 in 95,9 MHz - stereo.

RADIO VELENJE

Petek, 28. 6.: 15.00 Začetek sporeda, 15.15 Poročila Radia Velenje, 15.30 Dogodki in odmevi, 16.20 Za konec tedna, 16.30 Duhovna glasba, 17.00 Vaše čestitke in pozdravi, 18.00 V imenu Sove, 19.00 Vi izbirate, mi vrtimo, 20.00 Lahko noč.

Nedelja, 30. 6.: 11.00 Začetek sporeda, 11.15 Poročila Radia Velenje, 11.25 Kdaj, kje, kaj, 11.30 Z mikrofonom med vami, 12.00 Iz vrat do vrat (odgovorili bomo na vprašanja, ki ste nam jih zastavili pred 14 dnevi, nova pa sprejemali po telefonu 855-963), 12.30 Konec opoldanskega javljanja, 15.00 Vaše čestitke in pozdravi.

Ponedeljek, 1. 7.: 15.00 Začetek sporeda, 15.15 Poročila Radia Velenje, 15.30 Dogodki in odmevi, 16.10 Kdaj, kje, kaj, 16.15 Minute z domačimi ansambli, 17.00 Ponedeljkov šport, 18.00 Najboljše, najnovejše, 19.00 Na svidenje.

Sreda, 3. 7.: 15.00 Začetek sporeda, 15.15 Poročila Radia Velenje, 15.30 Dogodki in odmevi, 16.10 Ekologi imajo besedo, 16.20 Kdaj, kje, kaj, 17.00 Vi in mi, 18.00 Nasveti vrtičkarjem, 19.00 Na svidenje.

Radio Velenje oddaja na UKV območju na frekvencah 97,2 in 98,9 MHz.

TRŽNICA

Vse več lisičk

Vse kaže, da bo letos dobra gobarska letina, saj je vreme zaenkrat primerno za rast tega dobrega gozdnega sadeža. Prve so se pojavile lisičke, ki jih je z vsakim dnem več na celjski tržnici, zaenkrat pa jih prodajajo po 140 din za kilogram. Izredno se je pocenila zelena solata in berivka, vzrok pa je v tem, da je v tem času solate dovolj po vseh vrtovih in da bo kmalu šla že v cvet. Barivko prodajajo po 20, zeleno pa 30-40 din.

Celjska tržnica	kg/din
cvetača	60–70
čebula	20–40
česen	140
stročji fižol	80
fižol v zrnju	60–70
luščen grah	60
krompir star	15
nov krompir	18–25
kislejček	30
korenje	60
kumare	25–35
peso nova	80
peteršilj	100
paradižnik	30–40

Celjska tržnica	kg/din
paprika	70–150
špinača	80
presno zelje	20
breskve	50
lubenice	30–70
banane	40–45
grozdje	120–150
češnje	50–100
grenivke	140
jabolka	20–50
jagode	40–60
kivi	120
limone	40
celi orehi	60
orehova jedrca	160
pomaranče	35–40
suhe slive	70
med	90
nektarine	80
borovnice	120–200
šampinjoni	80
maslo	80
skuta, smetana	60
kajmak	300
srbski sir	150
zaklane kokoši	78
zaklani piščanci	82

PRIREDITVE

V knjižnici v Šentjurju bo danes, v četrtek 27. junija ob 19. uri literarni večer s predstavitvijo pesniške zbirke Ivane Klepec. V programu bo sodeloval pevski zbor Skladateljev Ipavcev Šentjur.

Pred cerkvijo sv. Jurija v Šentjurju bo jutri, v petek 28. junija ob 20. uri koncert pevskih zborov občine Šentjur.

V Ponikvi pri Šentjurju bo v nedeljo, 30. junija popoldan sprejem po slovenskem običaju v rojstnih krajih narodih buditeljev skladateljev Ipavcev in škofa A. M. Slomška.

V Savinovem salonu v Žalcu je na ogled razstava likovnikov amaterjev. Razstava je na ogled do sobote, 29. junija.

Na Šlandrovem trgu v Žalcu bo danes, v četrtek 27. junija ob 19. uri koncert citrarjev in Savinjskega okteta.

Na Šlandrovem trgu v Žalcu se bodo v soboto, 29. junija ob 9. uri začele prireditve ob praznovanju 10. žalske noči. Ob 10. uri bo likovna kolonija, ob 11. uri kmečka ohcet s šranganjem, ob 16. uri odprtje kmečke kuhinje, pol ure kasneje pa bo otroški živ-žav z gostom Andrejem Šifrerjem. Ob 20. uri bo prvi Žalski tabor s povorko po mestnih ulicah.

V Muzeju novejše zgodovine v Celju je na ogled razstava Sprehod s Pelikanom.

V Grafičnem muzeju v Rogaški Slatini je na ogled razstava z naslovom O jedači in pijači skozi grafično umetnost.

V Kristalni dvorani v Rogaški Slatini bo danes, v četrtek 27. junija ob 20.30 uri večer operetnih arij in duetov, sodelovali pa bodo operni solisti iz Madžarske. Jutri, v petek 28. junija bo v Kristalni dvorani ob 21. uri izbor miss Slovenije, kot gost bo nastopil Vice Vukov. V nedeljo, 30. junija ob 20.30 uri bo v Kristalni dvorani večer filipinske folklore. V torek, 2. julija bo ob 20.30 uri v Kristalni dvorani nastopil New Swing Quartet s črnsko duhovno glasbo.

V Pivnici v Rogaški Slatini so na ogled dela, ki so nastala na mednarodnem slikarskem eks-temperu.

V Celju bo jutri, v petek 28. junija ob 16. uri V. srečanje pihalnih orkestrov celjske regije. Najprej bodo promenadni koncerti, ob 17. uri bo parada po mestnih ulicah, ob 17.30 pa bo osrednji koncert na Tomšičevem trgu v Celju. Sodelovalo bo 11 pihalnih orkestrov.

V galeriji Kulturnega centra Ivan Napotnik v Velenju je na ogled razstava del II. slikarske kolonije diplomantov Akademije za likovno umetnost Ljubljana.

V avli hotela Dobrna do konca junija razstavlja akademska slikarka Tatjana Jenko.

V stranski dvorani Narodnega doma je na ogled razstava z naslovom Celjski grofje...

V avli hotela Vesna na Topolšici do 28. junija razstavljajo člani likovne skupine Februar.

Na trgu Atomske vasi v Podčetrtku bo jutri, v petek 28. junija ob 20. uri večer opernih in operetnih melodij. Nastopili bodo člani opere Pecs iz Madžarske.

V Pokrajinskem muzeju v Celju je do konca oktobra na ogled razstava z naslovom Kelti na Celjskem.

Na celjskem Starem gradu je na ogled razstava slik, olj in akvarelov avtorja Božidarja Ščureka.

V knjižnici Edvarda Kardelja v Celju je na ogled razstava z naslovom Anton Novačan 1887–1951. Razstavo je pripravila prof. Božena Orožen. V knjižnici pa bo danes, v četrtek 27. junija ob 17. uri promocija pesniške zbirke Moja Tišina avtorice Silve Železnik.

Na Tomšičevem trgu v Celju bo v soboto, 29. junija ob 8.30 uri začetek Kulturnega maratona celjskih ljubiteljskih skupin ob SSK.

V opatijski cerkvi sv. Daniela bo v nedeljo, 30. junija ob 14.30 uri otvoritev razstave Liturgična posoda arhitekta Jožeta Plečnika. Zvečer pa bo na starem gradu Slovenska veselica, vse prireditve so od SSK.

V Vojniku je na ogled razstava v spomin slikarki Doroteji Hauser, ki jo je pripravila Milena Moškon.

V Likovnem salonu v Celju bo danes, v četrtek 27. junija ob 19. uri otvoritev razstave iz stalne zbirke LS starejše in srednje generacije celjskih likovnih ustvarjalcev. Razstava bo na ogled do sredine julija.

ROJSTVA

Celje

Rojenih je bilo 29 dečkov in 35 deklic.

POROKE

Celje

Poročilo se je 8 parov, od teh: Dominik PEKOŠAK iz Strmca in Romanca REČNIK iz Škofje vasi, Cvetko ROŽIČ iz Celja in Luce KARIČ iz Rušičev, Ivan JAKOPANEC in Darinka JAKŠE, oba iz Višnje vasi, Matilda POTOČNIK iz Laškega in Karmen HAJNIGER iz Celja, Dušan VERŠEC iz Rimskih Toplic in Darja VIZJAK iz Celja, Stanislav MIKOLA in Ljubica DROFENIK, oba iz Arclina, Danijel BREŽNIK iz Pepelnega in Bojan ARTNAK iz Rup, Stefan KURŠIČ iz Zadobrove in Lidija KRIŽMARIČ iz Šentjurja.

Laško

Poročilo se je 10 parov, od tega: Branko LAPORNIK iz Laškega in Silva POSPEH iz Sedraža, Vitomir KLINC iz Petrovč in Vesna GOLOB iz Trbovelj, Robert BAJUK iz Celja in Nataša BEDERNJAK iz Murske Sobote, Uroš KUHAR iz Hrastnika in Alenka BRILEJ iz Radeč, Matjaž POSINEK in Mojca PIPAN, oba iz Celja, Vilko GABERŠEK in Leonida GOZDNIKAR, oba iz Rečice pri Laškem, Stanislav VIČAR iz Ptuja in Vera MLAKAR iz Laškega, Danijel MAROT in Simona ŠOBER iz Dobrave pri Novi Gorici, Leander ZLOF in Romana LADIHA, oba iz Celja.

Šmarje pri Jelšah

Poročili so se: Jože ŠKET iz Rogaške Slatine in Valerija VRABIČ iz Malega Tabora, Marjan OČKO in Anica IVIČ, oba iz Rjavic, Marjan PEVEC iz Strtenice in Marija ŽABERL iz Grobelc, Venčeslav CAJTEK in Marjeta TRAMŠEK, oba iz Stojnega sela.

Velenje

Poročili so se: Ramiz VELAGIĆ iz Velenja in Senija LJUBIJANKIĆ iz Gornje Koprivne, Samir ZAFIROVIĆ in Saša PINTARIĆ, oba iz Velenja, Herman NOVAK iz Kavč in Amalija BIZJAK iz Šmartnega ob Paki, Ivan SOBOČAN in Irena VOGA, oba iz Velenja, Robert VODEB iz Kavč in Branka HUDOURNIK iz Podkraja pri Velenju, Silvo OŠTIR iz Velenja in Barbara FELICIJAN iz Vranskega.

Žalec

Poročila sta se: Igor ŠKORJANC iz Šmartnega v Rožni dolini in Mojca COKAN iz Velike Pirešice.

SMRTI

Celje

Umrli so: Karol STOPAR, 78 let iz Sevnice, Anton ZIMŠEK, 79 let iz Celja, Franc ŠPRAJC, 85 let iz Šmarja pri Jelšah, Jožef VIDENŠEK, 60 let iz Velenja, Rudolf VENKO, 60 let iz Dola pod Gojko, Frančišek OPLOTNIK, 54 let iz Laškega, Zofija DRAČ, 82 let iz Javorja, Helena ZIDAR, 82 let iz Šerovega, Vera SEME, 41 let iz Strmca, Kristina BAŠA, 93 let iz Celja, Marija KOŠTOMAJ, 84 let iz Leskovca, Veronika POGLAJEN, 71 let iz Sv. Eme, Marija ŠINTER, 74 let iz Šentjanža, Štefan FIDERŠEK,77 let iz Celja, Marija ŠMIT, 60 let iz Rogatca, Tomaž Krajnc, 5 let iz Celja, Marija MARGUČ, 64 let iz Konjiške vasi, Marija ŠTRAVS, 81 let iz Loke pri Žusmu, Nataša GABER, 46 let iz Petrovč, Jože TURNŠEK, 61 let iz Kovč, Terezija PUŠNIK, 75 let iz Celja, Antonija GLAVAČ, 84 let iz Jablanice, Vincenc PADEŽNIK, 59 let iz Trnovega, Frančiška VERDEL, 71 let iz Zavrha pri Galiciji, Lovrenc HRIBERNIK,77 let iz Razgorja, Alojz JOŠT, 66 let iz Rifnika, Elizabeta ZUPANC, 61 let iz Zabukovice, Marija MEŠIČ, 86 let iz Penoj, Ljudmila LANČIČ, 82 let iz Celja, Pavlina TACER, 60 let iz Marijine vasi, Angela DROFENIK, 65 let iz Celja, Neža POTOČNIK, 77 let iz Ložnice, Konrad KAMENIK, 67 let iz Arclina, Stanislav JOŠT, 67 let iz Vrbja, Ivan RATEJ, 86 let iz Celja, Viktor OVIRK, 86 let iz Kompol, Kamil ZELIČ, 87 let iz Celja, Angela ČATER, 78 let iz Pečovnika, Andrej OGRIZEK, 17 let iz Rogaške Slatine, Rozalija KUNEJ, 52 let iz Gorjanc.

Laško

Umrli so: Adolf JAGER, 60 let iz Radeč, Jožef GOLOUH, 59 let iz Zg. Rečice, Marko KNEZ, 55 let iz Lahomnega pri Laškem.

Šmarje pri Jelšah

Umrli so: Matilda OSOLIN, 85 let iz Rogatca, Simon BERGLEZ, 62 let iz Irja, Terezija FAJDIGA, 78 let iz Šibenika, Jozefina VEBLE, 89 let iz Maribora, Zdenko ŠRAMEL, 19 let iz Brecljevega.

Velenje

Umrli so: Gertraud NOTERSBERG, 82 let iz Velenja, Ana MASTNAK, 49 let iz Celja, Marija VELIGOVŠEK, 34 let iz Šempetra v Sav. dolini.

Žalec

Umrli so: Konrad KRAJNC, 41 let iz Žalca, Viljem NATEK, 83 let iz Gomilskega, Valentin BRIŠNIK, 78 let iz Prebolda, Jakob ŽGANK, 93 let iz Šešč, Jože ŠALEJ, 68 let iz Žalca, Matilca HLUPIČ, 82 let iz Ptuja.

GREMO V KINO

KINO UNION
27. 6.: PLEŠE Z VOLKOVI – ameriški film
od 28. 6.: PREBUJENJA – ameriški film

KINO MALI UNION
27. 6.: PLEŠE Z VOLKOVI – ameriški film
28. in 29. 6.: DIVJA ORHIDEJA – ameriški film
od 1. 7.: HENRY V. – angleški film

KINO METROPOL
od 27. 6.: GLEJ, KDO TO GOVORI II – ameriški film
od 27. 6.: POPOLDANSKE SLASTI – ameriški film

KINO DOM
27. 6.: DOLGOLETNO PRIJATELJSTVO – ameriški film
od 28. 6.: OBCESTNA KAVARNA – ameriški film
od 28. 6.: DOLGOLETNO PRIJATELJSTVO – ameriški film

KINO ZDRAVILIŠČE ROGAŠKA SLATINA
27. in 28. 6.: NIKITA – francoski film
29. in 30. 6.: GLEJ NO, KDO SE OGLAŠA II. – ameriški film

Nočni kino
28. in 29. 6.: SEKS Z DUHOM – ameriški film

KINO UNIOR ZREČE
27. in 28. 6.: BRATSKA KRI – ameriški film
30. 6.: NEVARNO MORJE – ameriški film

Nočni kino
29. 6.: MI NISMO DEVICE – ameriški film

KINO VELENJE
27. in 28. 6.: DIVJI V SRCU – ameriški film
29. in 30. 6.: BRUC – ameriški film

Nočni kino
27., 28. in 29. 6.: POŽELJIVI BRATJE SEKSA – ameriški film

KINO DOM KULTURE
28. 6.: PLEŠE Z VOLKOVI – ameriški film

KINO ŠOŠTANJ
28. 6.: PLEŠE Z VOLKOVI – ameriški film
30. 6.: POŽELJIVI BRATJE SEKSA – ameriški film
1. 7.: BRUC – ameriški film

KINO ŠMARTNO OB PAKI
28. 6.: DIVJI V SRCU – ameriški film

BORZA DELA

Informacije o prostih delovnih mestih, objavljenih pri Republiškem zavodu za zaposlovanje – območni enoti Celje, dne 24. 6. 1991.
Pojasnila o pogojih za sklenitev delovnega razmerja dobijo kandidati pri organizacijah ali delodajalcih.

Delovna organizacija	Poklic	Delovno mesto
Vital Mestinje Podplat	dipl. ekonomist	pom. direktorja za finance
OŠ Ivan Kovačič Efenka Celje	pred. učit. slov., angl. jez.	učitelj slov., angl. jezika
OŠ Slavko Šlander Celje	pred. učit. slov, angl. jezika	učitelj slov., angl. jezika
EMKOR d.o.o. Rogatec 252	pravnik	vodja spl. kadrov. zadev
VVO Rogaška Slatina	vzgojitelj	vzgojitelj
VVO Rogaška Slatina	varuhinja	varuhinja
VVO Rogaška Slatina	kuhar	kuhar
VVO Rogaška Slatina	kuharski pomočnik	kuharski pomočnik
ROGAŠKA – ZHT d. d. R. Slatina	ekonomski tehnik	inventarist
ROGAŠKA – ZHT d. d. R. Slatina	natakar	natakar
ROGAŠKA – ZHT d. d. R. Slatina	kuhar	kuhar
ROGAŠKA – ZHT d. d. R. Slatina	sobarica	sobarica
Založba obzorja Maribor posl. »Naša knjiga« Celje	trgov. poslov. ali komer. tehn.	poslovodja grosist. prodaje
Kočevar Jože Ločica 34, Polzela	stroj. ključavničar ali strugar, rezkalec	ključavnič. strugar. dela
Poteko Rudi Olga Liboje 68 a, Petrovče	ključavničar	oprav. ključav. del
Opekarna Ljubečna	pomožni delavec	razklad. gotov. izdelkov

NT&RC GOLFTURIST

IZLET Z NT & RC IN GOLFTURISTOM:

DOPUST V VRSARJU

Kot ste že opazili, se bomo v poletnih mesecih oglašali samo vsakih štirinajst dni. Ne bo izletov, ampak vam bomo ponudili počitnice v različnih krajih.

Tokrat smo za vas pripravili dopust v Vrsarju. Izbirate lahko med hoteloma PINETA in PANORAMA ali pa se odločite za paviljone FUNTANA, BELVEDERE in PETALON. Tudi na naturiste nismo pozabili, čakajo vas v turističnem naselju KOVERSADA.

V vseh objektih vam nudimo polpenzion, možen je tudi polni penzion proti doplačilu

Posebni popusti!

NE ZAMUDITE PRILOŽNOSTI, OGLASITE SE V OGLASNEM ODDELKU NT & RC ALI PO TELEFONU 063/24-402, LAHKO PA TUDI NA TELEFON 061/831-249, KJER BOSTE DOBILI IZČRPNE INFORMACIJE.

DARILO VSAKEMU UDELEŽENCU – ENOMESEČNA NAROČNINA NA NOVI TEDNIK!

STUDIO ZA KOZMETIKO „N"
KOZMETIKA OBRAZA IN TELESA

Studio »N« nudi nove možnosti za doseganje VITKOSTI in BOLJŠEGA izgleda vašega obraza

MYOLIFT: – zdravo hujšanje
– oblikovanje telesa
– zdravljenje celulita

NEGA OBRAZA: posebna skrb za aknasto in drugo problematično kožo ter kožo, ki se stara.

Studio »N«: Erjavčeva 30, CELJE (na Ostrožnem), tel: 063/35-123

Del. čas: 16.00–20.00 (delovnik)
7.00–12.00 (sobota)

ZEISS West Germany LUXOTTICA Christian Dior MONSIEUR

optika rogaška

OČALA KONTAKTNE LEČE

- KONTAKTNE LEČE svetovne znamke TITMUS, naše izkušnje in strokovnost jamčijo visoko kakovost
- Vse vrste mehkih leč dobite takoj
- Računalniški in strokovni pregled oči
- OČALA in okviri velikih modnih kreatorjev
- 15-letne izkušnje z izdelavo Varilux očal
- NOVO – pregledi okulista tudi v Optiki Šentjur

OPTIKA GOBEC ROGAŠKA – ŠENTJUR

tel. (fax) 063/814-800

Rodenstock OXBRIDGE Paloma Picasso

KLINKER

PRODAJALNA KLINKER:

- **ugodna ponudba Klinker keramičnih ploščic**
- **ugodna ponudba gradbenega materiala**

ODPIRALNI ČAS:
vsak dan od 7. ure do 18. ure,
ob sobotah od 7. ure do 12. ure.

STOPITE NA TRDNA TLA!

Tel. (063) 3

Ljubečna Ce

SIAL

Trgovsko podjetje
Dobojska 16, CELJE
Tel. 31-193, 38-011
FAX: 31-193

- **Satelitski komplet »TRISTAR«**
- **100 KANALOV STEREO**
- **OFFSET ANTENA 80**
- **GARANCIJA 12 MESECEV**

UGODNA CENA **Delovni čas 7.–15. ure, sobota zaprto!**

portorož
lipica
koper
izola
piran

5 DOBRIH RAZLOGOV ZA POČITNICE NA SLOVENSKI RIVIERI.

Bližina.
Brezskrbne počitnice.
Šport, zabava, izleti.
Stoletna tradicija.
Ugodne cene.

TOP LINE, 66320 Portorož, Obala 77, tel.: 066 73 225, 73 281, faks: 066 73 631 • HOTELI BERNARDIN, 66320 Portorož, tel.: 066 75 271, faks: 066 75 491 • GRAND HOTEL METROPOL, 66320 Portorož, tel.: 066 75 141, faks: 066 74 496 • HOTELI PALACE, 66320 Portorož, tel.: 066 73 541, faks: 066 75 189 • HOTELI RIVIERA, 66320 Portorož, tel.: 066 73 051, faks: 066 76 603 • HOTELI PIRAN, 66330 Piran, tel.: 066 73 651, faks: 066 74 498 • HOTELI BELVEDERE, 66310 Izola, tel.: 066 62 631 • HOTEL DELFIN, 66310 Izola, tel.: 066 63 552 • HOTELI SIMONOV ZALIV, 66310 Izola, tel.: 066 62 201, faks: 066 62 222 • HOTELI KOPER, 66000 Koper, tel.: 066 23 771 • HOTELI ADRIA, 66280 Ankaran, tel.: 066 51 820 • KTC LIPICA, 66210 Sežana, tel.: 067 73 781, 72 617, faks: 067 72 818 • INFORMATIVNA PISARNA, 66320 Portorož, Obala 16, tel.: 066 76 372, faks: 066 73 054

KOMPAS DESIGN ©

UNI

BREZ ALKOHOLA

Cesta beži pod avtomobilom. Enakomerno brnenje me utruja. Pa še ta zatohla vročina. Ne zdržim več. Avtomatično zapeljem na parkirišče pred simpatično gostilno.
Nekaj dolgih požirkov, rahlo grenkega okusa . . . UNI BREZ ALKOHOLA je osvežilna pijača iz žit. Čutim, kako se mi vrača moč . . .
UNI BREZ ALKOHOLA vsebuje veliko mineralov, vitaminov in hranilnih snovi. Prav prileglo se mi je in dobro se počutim.
UNI BREZ ALKOHOLA je pijača za vse, ki se želijo odžejati, osvežiti in okrepiti. In za tiste, ki morajo za volan.

Z užitkom si oddahnem in rečem: ŠE ENEGA!

UNION
pivovarna union
ljubljana

Ko lahko z užitkom rečeš še.

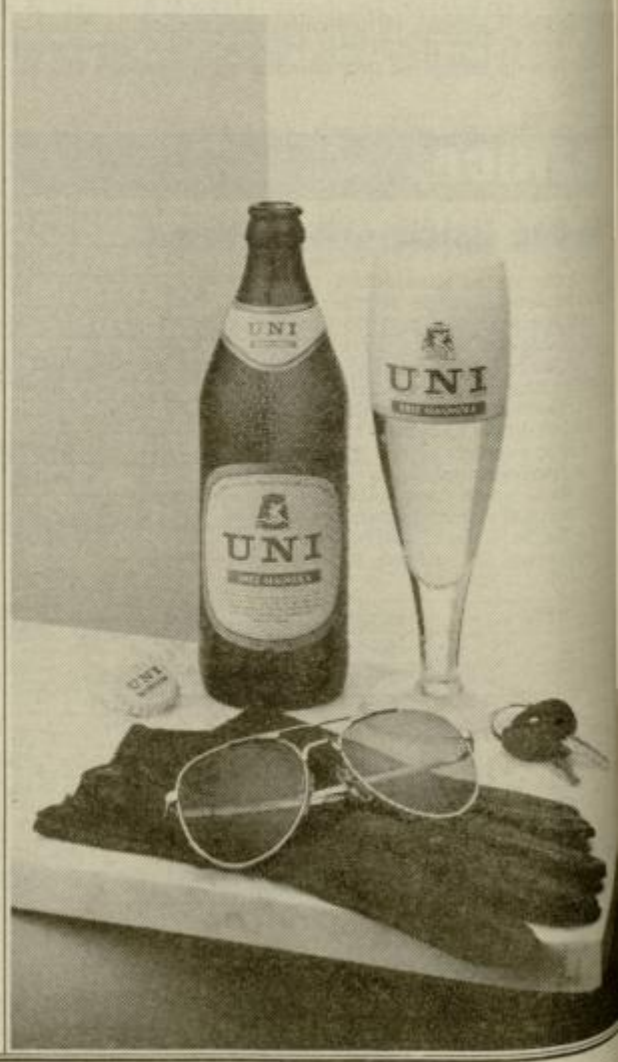

Sklad stavbnih zemljišč občine Celje

razpisuje na podlagi 52. in 53. člena Zakona o stavbnih zemljiščih (Uradni list SRS št. 18/84)

JAVNI NATEČAJ

1. Za oddajo stavbnih zemljišč za gradnjo vrstnih stanovanjskih hiš v zazidalni soseski Ostrožno.

Na stavbnem zemljišču iz tega natečaja je predvidena gradnja enodružinskih stanovanjskih hiš. Zazidalni pogoji objektov so razvidni iz prostorsko izvedbenih načrtov, ki so interesentom na vpogled pri Zavodu občine Celje za planiranje in izgradnjo, Trg svobode 9, Celje.

Natečaja se lahko udeleže pravne in fizične osebe.

3. Pisne vloge je potrebno vložiti v roku 15 dni po objavi natečaja.

2. Ponudniki morajo vložiti pisno vlogo na naslov: Zavod občine Celje za planiranje in izgradnjo, Trg svobode 9, Celje.
V vlogi morajo nedvoumno izjaviti, da sprejemajo vse razpisne pogoje in priložiti potrdilo o vplačani varščini, dokazilo o stanovanjskih razmerah, številu družinskih članov, skupni dohodek družine, namensko varčevanje pri poslovni banki, ev. posebnih pogojih dela.
Varščina znaša 5% od skupne vrednosti stavbne parcele, vplača pa se na žiro račun Sklada stavbnih zemljišč občine Celje št. 50700-654-112.
Vplačana varščina se šteje kot delno plačilo cene stavbnega zemljišča, oz. se ponudniku vrne, če mu parcela ni dodeljena.

3. Komisija za oddajo stavbnega zemljišča bo obravnavala vse v roku prispele vloge 14. 7. 1991 ob 8.00 uri v prostorih Zavoda občine Celje za planiranje in izgradnjo.

4. Stavbno zemljišče bo na osnovi točkovnega sistema (UL SRS 2/85) tistemu ponudniku, ki bo po pogojih zbral največ točk.

5. V ceni stavbne parcele je zajeta odškodnina za pravico uporabe zemljišča din 160,30/m² ter stroški priprave din 166,30 za m² zemljišča in opreme stavbnega zemljišča s sekundarnimi napravami vodovoda, kanalizacije, elektro omrežja in plino omrežja ter ceste din 847,10 za m² neto koristne površine objekta ter prispevki za priključitev na vodovod, kanalizacijo, plin in elektroenergetsko soglasje v znesku din 27.648,00 za eno stanovanjsko hišo. Cena je izračunana na 31. 5. 1991 in se valorizira na dan sklenitve pogodbe z indexi Biroja za gradbeništvo.

6. V ceni ni vsebovan prispevek za spremembo namembnosti kmetijskega zemljišča.

7. Nastop posesti na razpisanih stavbnih zemljiščih oz. primopredaja parcele bo možna po podpisu pogodbe.

8. Rok za sklenitev pogodbe o odaji stavbnega zemljišča je 30 dni po zaključku natečaja. O izidu natečaja bodo ponudniki obveščeni pismeno.

9. Rok za plačilo stavbne parcele je 15 dni po podpisu pogodbe. Plačilo je lahko izvršeno v gotovini ali z bančnim kreditom.

10. Investitorji so dolžni zgraditi objekte do III. gradbene faze v roku pet let po nastopu pravice uporabe. Po preteku tega roka lahko upravljalec stavbnega zemljišča odvzame zemljišče ob enakih pogojih, kot ga je dodelil. Vplačana varščina se v tem primeru vrne.

11. Stroške zemljiškoknjižnih dejanj v zvezi z vknjižbo pridobljene pravice po tem natečaju nosi Sklad stavbnih zemljišč občine Celje.

12. Predmet tega natečaja so naslednja zemjišča:

parc. št.	soseska	površina
812/93	Ostrožno	317 m²
812/94	Ostrožno	317 m²
812/95	Ostrožno	317 m²
812/96	Ostrožno	317 m²
812/97	Ostrožno	372 m²
812/98	Ostrožno	391 m²
812/99	Ostrožno	317 m²
812/100	Ostrožno	317 m²
812/101	Ostrožno	317 m²
812/102	Ostrožno	317 m²
812/103	Ostrožno	400 m²
757/21	Ostrožno	469 m²
757/20	Ostrožno	317 m²
757/19	Ostrožno	317 m²
757/18	Ostrožno	317 m²
757/17	Ostrožno	317 m²
757/16	Ostrožno	317 m²
757/15	Ostrožno	317 m²
757/14	Ostrožno	317 m²
757/13	Ostrožno	317 m²
757/12	Ostrožno	484 m²

ZAHVALA

Ob tragični izgubi najinega moža in atija

IGORJA PRAŽNIKARJA

iz Žalca

se iskreno zahvaljujeva vsem, ki so nama v najtežjih trenutkih v življenju stali ob strani in še posebno: Kolektivu Petrola, Postaji milice Žalec, duhovnikoma, godbi na pihala iz Zabukovice, pevskemu zboru in govornikom.

Nikoli potolažena Brigita in Aljaž

ZAHVALA

Ob boleči izgubi ljubljene mame in ome

LJUDMILE LANČIČ

s Polul

se iskreno zahvaljujemo vsem sorodnikom, sosedom, prijateljem in znancem za izraze sožalja, darovano cvetje, sveče in svete maše. Iskrena hvala tudi g. duhovniku za poslovilni obred in pevcem iz Kompol za zapete žalostinke.

Vsi njeni

MG

Podjetje za proizvodnjo, trgovino, storitve, uvoz, izvoz, d.o.o.

62366 Muta, Obrtna ul. 4, tel. (0602) 61-266, fax (0602) 61-266

Dobavi vam po zelo ugodnih cenah:

elektronska blagajna (Elite, CP 208)	11.500,00
nad 10m kosov	10.900,00
nad 50 kosov	9.200,00
faks MURATO F 20	26.900,00
faks NISSEI 320	21.900,00
centralo TWIN 05	6.500,00
tajnica tip 1620	2.900,00

DNEVI UGODNEGA NAKUPA

– UGODNE CENE
(sladkor, olje, mesni izdelki...)
– DOBRA IZBIRA

Kupujte bolje kot sosed!

POTROŠNIK

UGODNO!!

Obročno odplačevanje na 3 obroke
polog 10%
obresti 3%

– *Poslovalnice bodo od 24. 6. odprte do 20. ure.*

Če bi solza te zbudila,
ne bi krila te gomila.

Mnogo prezgodnji zadnji pozdrav ljubi hčerki in sestri

MARIJI VELIGOVŠEK-MARINKI

Ati, mami, sestri Vida in Ivanka ter nečaki Blaž, Luka in Anja

ZAHVALA

Ob boleči izgubi naše drage žene, mame, ome, sestre, tete, tašče, sestrične in botre

MILICE KOROŠEC

iz Lopate

se iskreno zahvaljujemo vsem, ki ste jo spremili na njeni zadnji poti, darovali cvetje, sveče in za svete maše.
Hvala govorniku, pevcem, kolektivoma Zavarovalnici Triglav in IER ter bivšim sodelavcem.
Duhovnikom g. Krašovcu, Svetku in Rateju hvala za lepo opravljen obred.

Vsi njeni

ZAHVALA

Ob boleči izgubi ljube žene, mame, tašče in babice

MARTE LUPŠE

se iskreno zahvaljujemo vsem, ki ste nam izrekli sožalje in prinesli cvetje.
Posebno se zahvaljujemo sorodnikom, prijateljem in sosedom iz ulice Dušana Kvedra ter župniku za opravljen obred.
Hvala vsem, ki ste jo pospremili v tako velikem številu.

Lupšetovi

V SPOMIN

Prvega julija mineva žalostno leto od tragične smrti našega dragega atija, starega ata in moža,

MIHAELA VELENŠKA

upokojenega obrtnika elektroinštalaterja

Čas mineva, vendar ne lajša naše bolečine.

Vsi, ki smo te imeli radi:
žena, hčerka Nevenka in vnuk Sabi

Sem dolgo upal in se bal,
slovo sem upu, strahu dal,
srce je prazno, srečno ni,
nazaj si up in strah želi.
Prešeren

V SPOMIN

Žalostna in neizprosna je resnica, mineva eno leto, odkar smo, po zahrbtni bolezni, izgubili bitko in ostali brez naše mami

IVANKE KOJC

roj. VEHOVAR

Bila je luč in srce naše družine, dobra do vsakogar. Ne moremo in ne bomo je pozabili. Hvala vsem, ki se je spominjate, še posebej sosedom Borlak za sočustvovanje in pomoč v težkih trenutkih.

Njeni: mož Dušan, hčerka Jelka z možem Ivijem in njen Dejan

Celje, dne 24. 6. 1991

Prava trgovina za vaš avto
AUTO plus
Čuprijska 9
Tel. 24-025, 24-303
Nudimo vam motorno olje CASTROL GTX 3

Naša četica koraka STRUMNO in VESELO

PRODAM

motorna vozila

FORD escort, starejši letnik, reg. do 22. 6. 92, prodam. Bojan Palir, Šentvid 38, Grobelno, telefon (063) 821-090.

MOTOR APN 6 S, star 15 mesecev, kot nov, prodam na tri obroke. Telefon (063) 823-124.

JUGO 55, letnik 1989, garažiran, prvi lastnik, prevoženih 15.430 km, prodam. Franc Palir, Šentvid 39, Grobelno, telefon (063) 821-090, popoldan.

AVTO-SERVIS
BRANCE
Laško,
tel: 063/731-282
Obiščite naš novi
RAZSTAVNI SALON
v pasaži Avtomotorja, na Kocbekovi ulici v Celju

GOLF diesel, bel, star 2 leti, garažiran, z dodatno opremo, prodam. Telefon 713-828.

KORAL 55, letnik 89, bež barve, 22.000 km, prodam. Telefon (063) 721-179.

KORAL 60, letnik 89, rdeč, 21.000 km, prodam tudi na kredit. Telefon (063) 721-368.

MOTORNO kolo APN 6, star 4 leta, prodam. Telefon 777-120.

GOLF GLSD, letnik 85, ugodno prodam. V račun vzamem tudi starejši avto. Telefon 721-520, zvečer.

LADO samaro 1300, 3 v, letnik 1989, rdečo, prodam. Inf. na telefon 25-758, popoldan.

GOLF JGL diesel, letnik 1983, alu platišča, reg. do 17. 12., prodam. Tel. 39-762, od 19. do 21. ure.

ŠKODO 105 S, letnik 1982 december, reg. do 27. 12., prodam. Telefon (063) 36-091, popoldan.

JUGO koral 45, letnik junij 89, zelo ugodno prodam. Telefon 24-455.

OPEL kadet, letnik 70, prodam. Telefon 731-123, popoldan, Adam Klinar, Laško, Gaberno 18.

AVTOMATIK 3 ML, prevoženih 1500 km, prodam. Telefon 25-775.

126 P, letnik 1986 in motorno kolo APN 6 prodam. Telefon 741-039, dopoldan.

JUGO 45 E, letnik 87, ugodno prodam. Telefon 726-514.

PONY LS 4V, rdeče barve, star 6 mesecev, zamenjam za dve leti star avto z doplačilom. Telefon (063) 731-071, zvečer.

JUGO skala 55, star 18 mesecev, prev. 17.200 km, ugodno prodam. Inf. na tel. (063) 726-541.

CITROEN GS, letnik 79 in citroen diano, letnik 76, prodam. Tel. 713-678.

MOPED APN 7 mak prodam. Zagrad 97.

AVTO bianci prodam. Marija Kolman, Vrhe 7, Teharje.

Z 750, letnik 1984, neregistrirano, prodam za 800 DEM din. prot. in lado po delih. Uršič, Kozje 77, tel. (063) 781-188, zvečer.

VISO 11 RE, letnik 86, reg. do maja 92, bordo rdečo, z dodatno opremo, prodam za 7500 DEM din. prot. Tel. 29-042.

LADO nivo, letnik 87, prev. 33.000 km, reg. do 4/92, prodam. Tel. 35-475.

VESPO, letnik 1990, zelo malo voženo, prodam. Tel. (063) 31-758, po 20. uri.

FIAT uno 45 S five, letnik 10/86, rdeče barve, prodam. Tel. (063) 732-040, po 15. uri.

LADO karavan, letnik 88, 36.000 km, prodam. Telefon 35-078.

CRYSLER sunbeam 1300, R 4 TL, prodam na kredit. Ljiljana, Cesta XIV. odreda 21, Štore.

RENAULT 5 GT turbo, letnik 1988, prodam. Cena po dogovoru. Tel. (063) 772-114.

CRYSLER GTC turbo, letnik 1990, prodam. Cena po dogovoru. Tel. (063) 772-114.

MOTORNO kolo tomos CTX prodam. Telefon (063) 772-114.

GOLF diesel, audi 80 ter Z 750 prodam. Kompolšek, Proseniško 39.

FIAT 750 LC, reg. do 14. 5. 92, prodam. Telefon 31-077.

JUGO 45/89, dobro ohranjen, 10.500 km, prodam. Telefon 858-722.

GOLF JXD, letnik 86, rumene barve, prodam za 12.500 DEM din. prot. Tel. 34-396.

Z 101 GTL 55, letnik november 1987, ugodno prodam. Telefon 35-407, po 19. uri.

TOVORNI avto tam 6500 T 12, reg. do 20. 8. 91, letnik 78, prodam ali vzamem v račun osebni avto. Franc Tržan, Lahomno 80, Laško.

JUGO 55, letnik 1988, prodam. Telefon 731-100.

MERCEDES 240 D, dodatno opremljen, dobro ohranjen, letnik 1979, model 123, prodam. Telefon 28-611, int. 326 dopoldan in 842-068, zvečer.

126 P, letnik 1980, ugodno prodam. Telefon 726-576.

VESPO P 200 E, letnik 1984, belo, malo voženo, dodatno opremljeno, ugodno prodam. Telefon 39-798.

JUGO KORAL 60, februar 90, garažiran, prodam. Tel. 33-599.

CITROEN AX 11 TRE, letnik 1987, prodam. Tel. 713-745.

stroji

KOMBINIRANI stroj za obdelavo lesa znamke SCM (poravnalka, debelinka ter vrtanje s pomično mizo), stoječi »štucar«, primeren za krojenje lesa in kompresor za komprimiran zrak (2 bata), 150 l, prodam. Telefon 726-020.

KOSILNICI alpina z žetveno napravo in rezervne dele prodam. Rifengozd 16, Laško.

TRAKTOR zetor 2511 prodam ali menjam. Frido Lah, Šmarje pri Jelšah 140, telefon 821-033.

MOTOKULTIVATOR honda EF 650, nerabljen, prodam. Ogled v Celju, Ul. 29. nov. 47, od 12. do 15. ure na tel. 31-748 (cena 15.000 din).

KOSILNICO gorenje muta, acme motor in frezo, malo rabljeno, ugodno prodam. Andrej Balič, Predenca 45, Šmarje pri Jelšah.

KOSILNICO BCS prodam. Telefon (063) 34-189.

posest

STANOVANJSKO hišo z vrtom, centralno, telefonom, garažo, Zagrad 95, za 90.000 DEM, telefon 28-876, vseljivo, stanovvanjsko hišo, garaža, podkleteno, delno opremljeno, vrt, iz Vojnika 2 km, za 50.000 DEM, telefon 21-697, od 9. do 12. in od 15. do 18., v Hrastniku prodam stanovanjsko hišo, vseljivo, vrt 1300 m², 1 km od hotela, samo 40.000 DEM, telefon 21-697, zjutraj in 36-936, zvečer, v centru Šmarja pri Jelšah prodam stanovanjsko hišo, 165 m², ob cesti, za 150.000 DEM din. prot. Telefon 21-697, od 9. do 12. in od 15. do 18.

STAREJŠO hišo ob cesti Lesično – Kozje prodam. Telefon (063) 29-824.

HIŠO v Celju prodam. Telefon 32-730.

ZARADI bolezni prodam večji stanovanjski vikend (brunarico) z nekaj obdelovalne zemlje na mirnem kraju v Pongracu nad Zabukovico. Avgust Kaluža, Pongrac 144, Griže.

V PREBOLDU prodam hišo v V. fazi, st. 260, posl. prostori 130, zemljišče 1000 m², najboljšemu ponudniku. Klicati od 20. do 22. ure na telefon 713-002.

V LEPEM okolju mesta Celje ugodno prodam hišo s 400 m² vrta. Telefon 31-628 ali šifra DEM.

PARCELO na Kozjanskem na lepi sončni legi, primerno za vikend ali vinograd, prodam. Telefon 784-229, po 19. uri.

GRADBENO parcelo, 586 m², prodam. Zadobrova 56, Škofja vas.

VIKEND na Tomanovi planini – Črnivec prodam. Telefon (061) 811-235.

gradbeni material

PRIBLIŽNO 1000 betonskih zidakov, 20×20×40, prodam. Bukovšek, Štore, Laška vas 29 b.

SILIKATNO opeko, 200 kosov, prodam 20% ceneje. Tel. (063) 35-687.

oprema

KUHINJO maries, opečno rdeče barve, vogalno, dolžina 4,9 m, novo, prodam 70% nove cene. Tel. 726-020.

NOV štedilnik gorenje na trdo gorivo, brez kotlička, prodam. Kolar, Vojnik, Ivenca 5.

SPALNICO iz orehovega lesa z jogi vložkom, sobno omaro, kuhinjske elemente in električni štedilnik, ugodno prodam. Tel. 21-746.

DVA troseda in fotelje ugodno prodam. Tel. 36-711, po 19. uri.

RADIATORJE emoterm 692, čl. 615/10 in peč feroterm z bojlerjem, 50 KW, prodam za 115.000 din. Telefon (063) 37-844.

TRI kavče, zamrzovalno skrinjo, pralni stroj, ugodno prodam. Timpran, Dobrna, Klanc 49.

MERINO posteljnino iz uvoza poceni prodam. Inf. na tel. (063) 26-006, od 18. do 19. ure.

POSTELJNI nočni omarici atlanta stil, temni, ugodno prodam. Telefon 721-232.

akustični aparati – glasbila

POSNETE video kasete, 150 kosov, ugodno prodam. Slavko Božnik, Strmec pri Vojniku, Lemberg 26.

VIDEO kamero ITT, komplet, prodam. Telefon 777-120.

DIATONIČNO harmoniko c, f, b, melodija, velik okvir, staro 1 leto, prodam. Telefon 777-120.

športni rekviziti

ČOLN maestral 6, z motorjem tomos 4, prodam za 1000 DEM din. prot. Tel. 816-615.

živali

SANSKE koze s svežim mlekom in kozličke za zakol ugodno prodam. Inf. pop., F. Požlep, Zvodno 21 b, Celje, nad starim rudnikom.

KRAVO s teletom prodam. [illegible] Lubej, Zadobrova 52, Škofja vas.

KRAVO s teletom prodam Tel. [illegible] 342.

DOLGODLAKE muce prodam. [illegible] lefon 741-605.

JARKICE: rjave in grahaste [illegible] jamo vsak dan. Winter, Lo[illegible] 55, tel. 33-751.

PUJSKE, stare 10 tednov, prod[illegible] Jože Mihelak, Črnova 11, [illegible] nje, tel. 858-111.

KRAVO simentalko, brejo 7 m[illegible] cev, prodam. Telefon 854-[illegible]

KRAVO po izbiri, vozno in m[illegible] prodam. Miha Plevčak, Po[illegible] 39, Šentjur.

ostalo

NA OTOKU v Vojkovi ulici pro[illegible] garažo v garažni hiši tripl[illegible] na telefon 732-512, od 16. [illegible] dalje.

TOMOS avtomatik, avto prik[illegible] 2 gumi s platišči 153×13, [illegible] dam. Telefon 712-808.

SCHIEDEL dimnik prodam 20% [illegible] neje. Telefon (063) 35-628.

OTROŠKI posteljici z jogi [illegible] dolžina 120 in 140 cm in [illegible] avtomatik prodam. Tel. 36[illegible]

TOMOS avtomatik, zamrz[illegible] skrinjo gorenje, 320 l, pr[illegible] ali menjam za manjšo. [illegible] Partizanska 51, Celje.

GARAŽO, zidano, v Dečk[illegible] naselju – Adamičeva ulica [illegible] dam. Tel. 32-808, Celje.

HIDROFOR, komplet z motor[illegible] prodam. Cena po dogo[illegible] Ivan Orehovec, Čepin[illegible] Vransko.

SERVIS ZAMRZOVALNIKOV
Vam skrinja toči, ali se na [illegible] nabira led? Delo opravimo [illegible] koj, strokovno in z uvoženi[illegible] materiali. Stroške popra[illegible] vam zavarovalnica povrne. [illegible] rancija je 3 leta.
Miran Žlahtič, Zagrebška [illegible] Ptuj, telefon (062) 774-606 [illegible] (062) 776-040.

Novo:
Trgovina »Lesjak«
Trnovec oz. Sele
Šentjur pri Celju (pred kr[illegible] čem v smeri Šentjur–Dram[illegible]
PONUDBA TEDNA:
– pralni prašek VAL 3 [illegible] 94,90
– izjemno ugodna cena m[illegible] nih izdelkov MIT Trbovlje
Delavnik od 8. do 19. ure
Sobota od 8. do 17. ure
Nedelja od 8. do 12. ure

LJ
LJUBLJANSKA ZAVAROVALNICA
K sodelovanju vabimo poslovno ambiciozne
ZASTOPNIKE ZA SKLEPANJE ZAVAROVANJ
To je vaša prilika za zanimivo in trajno stimulativno nagrajevano delo.
Cenjene ponudbe s polnim naslovom in telefonom pošljite najkasneje do 3. julija na:
LJUBLJANSKA ZAVAROVALNICA DD LJUBLJANA
Čopova 14, 61001 Ljubljana

Agrina Hmezad
AGRINA
p.o., Žalec
AGRINA SADEKS
vam nudi borovnice po izjemno UGODNIH CENAH, primerne za razne načine konzerviranja in prehrane.
Nakup je možen v Sadeks-u Novo Celje 8 ali po dogovoru DOSTAVA NA DOM.
Podrobnejše informacije dobite po telefonu (063) 711-441.

RUDOLF, d.o.o.
Žalec
PODJETJA, OBRTNIKI!
– vodimo knjigovodstvo podjetjem in obrtnikom
– SVETUJEMO s področja knjigovodstva, računovodstva, financ in davkov
– Izvršimo vam INVENTURO v vaši trgovini z našim računalnikom,
– obračunavamo osebne dohodke
– Izvršimo tudi periodične in zaključne obračune
– POSREDUJEMO prodajo računalniške opreme in programov
Jamčimo tajnost podatkov.
Informacije na telefon 714-225

SERVIS SEMIČ
Šmarje pri Jelšah 69
Hitro in kakovostno vam popravimo pralni stroje, štedilnike, hladilnike, zamrzovalnike in bojlerje.
V trgovini »OBOKI« na Zidanškovi 7 v Celju ŠE VEDNO NAJCENEJŠI!
posebna ponudba:
črpalka 326,80–365,[illegible]
grelci PS 151,70–231,[illegible]
elektro ventil II-III 193,60–220,[illegible]
guma za vrata – mala 166,[illegible]
kad, vse vrste 533,[illegible]
termostati za hlad. in skrinje 246,70–269,[illegible]
grelci za elektr. štedilnike od 155,50 naprej
Odpiralni čas:
delavnik od 8. do 12. in 15.30 do 19. ure sobota 8. do 12. ure
Naročila za vsa popravila sprejemamo v trgovini »OBOKI« in NON-STOP na telefon: (063) 821-385.

ZIPP d.o.o.

podjetje za posredovanje nepremičnin

Prodajate hišo, stanovanje, lokal, poslovni prostor...?
Kupujete hišo, stanovanje, poslovni prostor...?
Oddajate hišo, stanovanje, lokal..?

Najamemo več stanovanjskih hiš in poslovnih prostorov v Celju in okolici
Nudimo najboljše plačilne pogoje – možen kasnejši odkup

Svetujemo vam pri oblikovanju cene in uredimo vse pravne formalnosti,
kupcem provizije ne zaračunavamo.

Ustanovite podjetje!

Nudimo vam kompletno ustanovitev podjetja, vključno z ZT.

Titov trg 4, CELJE (hotel EVROPA)
tel. (063) 24-208, int. 323, od 8. do 12. in od 14. do 18. ure

---

arni

CELJE – MALGAJEVA 4,
tel. 063/26-913

NAUGODNEJŠA PONUDBA
PROŠKIH PLENIC
TRA PAMPERS

NEOMEJENE KOLIČINE
VSE VELIKOSTI ZA FANTKE
IN PUNČKE

MALOPRODAJNA PRODAJA
tel.: 38-594

ELEKTRO TURNŠEK

Prodajalna, tel. 29-345, Vrunčeva 2, Celje

Prodaja
elektroinstalacijskega materiala
tehnika in bela tehnika
drobni gospodinjski aparati
nadomestni deli

Elektroinstalacije in strelovodi
Vrunčeva 11, Celje, tel. 38-
faks 38-930

montaža strelovodov
izvedba elektroinstalacij
servis elektroinstalacij in strelovodnih naprav

TOMOS Z 750, küppersbush trajno ugodno peč in podaljšek za razstavo T. Vinković ugodno prodam. Franc Pilko, Hrastje 58, Lopaty Žusmu.

Traktor in trosilec za gnoj krpan prodam. Jože Plevčak, Gaberec 4, Podplat.

MOTOR kawasaki Z 900, s čelado z vgrajenim kombinezonom, št. 41, za 4200 DEM din. prot. in mini kamion breza, nov, prodam 50% ceneje. Tel. (063) 721-365.

ZELENO, 1000 l, prodam. Telefon 741-737.

KAUČ za dnevno sobo, nov, »mulčer« za gorenje muto in nov oljni gorilec libela prodam ali menjam za živino. Roza Japodič, Plat 4, Rogaška Slatina.

RABLJENI terenski avto nissan pathfinder, letnik 1988 in več šivalnih strojev ugodno prodam. Info: od 9. do 12. in od 15. do 18. ure na telefon (063) 33-336.

PRIKOLICA SC, letnik 79, šotor in kitaro za začetnike prodam. Tel. 36-[illegible]

AKZO
sikkens

MEŠAMO AVTOLAKE
sikkens
in HELIOS
v vseh kvalitetah, po recepturi in vzorcu.

NUDIMO ves avtoličarski material in celotno opremo ter naprave za avtoličarske delavnice.

Drago PIRH
Kardeljeva 83
ŽALEC
tel: 063/712-481
fax: 063/714-675

ZASTAVO 101 GTL 55, letnik 1984, za 3750 DEM in pletilni stroj brother 710, star eno leto, prodam za 1800 DEM din. prot. Telefon 28-715, dopoldan in 761-777, popoldan.

TRAKTOR domače izdelave, audi, letnik 1970, v voznem stanju, prodam. Anton Klevže, Sp. Grušovlje 21, Šempeter.

KUPIM

HLODOVINO kupim. Telefon 776-539, od 18. do 20. ure.

UČBENIKE za 1. letnik srednje tehnične šole, kemijska smer, kupim. Šifra KEMIJA.

KOMBINIRANA vozička za dvojčka kupim. Telefon (063) 37-085.

ZAPOSLITEV

HONORARNO delo – čiščenje – za sobote in nedelje dopoldan nudimo urejeni ženski. Ponudbe pod šifro SNAŽILKA.

IŠČEM dekle za pomoč pri hišnih opravilih. Telefon (063) 34-159.

MODNI atelje Alt zaposli šivilje za nedoločen čas. Zaželena praksa. Tel. 754-128, zjutraj in zvečer ali na naslov Partizanska 11, Slovenske Konjice.

DVE frizerki z 2–3 leto prakso, zaposlim za določen čas. Dovoljenje preskrbljeno. Pisne ponudbe s sliko (v slovenščini) pošljite na naslov: Eva Frauenfelger, Rathaus Gasse 21, 5000 Aarau/Švica.

MLAJŠO kuharico zaposlim s 1. 8. Šifra OKOLICA CELJA.

ŽENSKO za čiščenje lokala iščem. Honorarno za 4 ure. Šifra STANOVANJE V HIŠI.

DEKLE za strežbo zaposlim. Šifra STANOVANJE V HIŠI.

VESTNO in resno dekle za delo v bistroju takoj zaposlimo. Bistro Kea, Šentjur, telefon 741-916, 741-560.

HONORARNO zaposlim dekle za delo v bistroju. Telefon 776-391, dopoldan.

V REDNO delovno razmerje sprejmem frizerko z nekajletno prakso. Inf. v salonu Majda, Božičeva 6, Celje.

NUDIMO delo z izrednim zaslužkom, tudi 10.000 din na vikend. Dogovor vsak petek ob 20. uri v hotelu v Žalcu.

STANOVANJA

GARSONJERO, po možnosti s telefonom, nujno najamem. Šifra PREDPLAČILO.

ZAMENJAM enosobno stanovanje v Reki s pogledom na morje za enako na Štajerskem. Šifra KVARNER.

MIRNEMU in poštenemu dekletu (študentki) oddam opremljeno sobo za manjšo pomoč. Ponudbe pod šifro BREZPLAČNO.

ODDAM enosobno stanovanje v Ljubljani – Šiška. Telefon (063) 26-678, od 16. do 18. ure.

RAZNO

SPLOŠNA izdelovalnica in popravljalnica Mabo vam nudi: izdelavo predmetov iz kovin in lesa, popravila in obnovo: malih gospodinjskih aparatov, pralnih strojev, hladilnikov, štedilnikov, vrtnih kosilnic, motorjev, koles, elektronsko nastavitev motorjev, zaščito avtomobilov, izdelavo in popravilo pohištva. Uslužnostne dejavnosti. Telefon (063) 34-101.

INSTRUIRAM, poučujem, prevajam nemščino. Telefon 742-275.

POCENI in kvalitetno friziram na domovih. Naročila sprejemam na tel. 32-005.

Hotel Hum Laško

zaposli

kuharja ali kuharico in natakarja ali natakarico

Pogoj: najmanj 3 leta delovne prakse.
Delo je v izmenah.
Telefon: 731-499

ZA VSA fasadna dela vam montiram in dajem v najem fasadni oder. Telefon (063) 36-853.

V NAJEM oddam prostore, 12 in 18 m², v Žalcu, za mirno dejavnost, skladišče ali trgovino. Pokličite na telefon 712-742, po 19. uri.

PRIKOLICE za osebni avto, traktorske in gumi vozove, izdelujem. Alojz Kamenšek, Mariborska 53, Celje, nasproti Ema.

V ŠENTJURJU, Nova vas! Poslovni prostor (sedaj trgovina), nudi 26-letni strojni tehnik z lastnim prevozom v zameno za partnerstvo ali dobro plačano delo. Inf. na telefon (063) 741-089.

POTREBUJEM hišno pomočnico v pokoju, stavbni les v dobrem stanju, dvoje oken (trodelna), nova garažna vrata in peč küppersbush. Anica Kovač, Savinova 3, Celje.

POZOR!

Aktualno za firme in zasebnike. Pogodbeno nudimo računalniško podprte finančno računovodske storitve, kvalitetno, hitro in dostopno.

Podrobnejše inf. na tel. (063) 736-373.

SEM fant iz okolice Celja, 28 let, visok 180 cm. Rad bi spoznal dekle, ki je osamljeno in pošteno, od 25 do 35 let. Sem svetlih las, modrih oči, nealkoholik, imam stanovanje v bloku, opremljeno. Sem lažji invalid. Šifra LJUBEZEN NAJ BI BILA VEČNA.

AVTOMEHANIK za diesle, star 28 let, išče delo. Šifra RESNO.

SPREJMEM delo na mizarski kombinirki. Šifra KV MIZAR, telefon (063) 726-016, zvečer.

KOZMETIČNI STUDIO TOPLINE
TOPLINE
BERNARDA BUDJA

Kolodvorska 6, Šentjur,
telefon (063) 741-439

Nudimo vam usluge z aparati:
- **Mydren**
- **Myolift**
- **Solarij**

Možnost obročnega odplačevanja.

Delovni čas: delavnik 8. do 20. ure
sobota 8. do 12. ure

10% popust pri storitvah Topline

LEDA DESIGN d.d.,

podjetje za proizvodnjo tekstilnih izdelkov, Rogaška slatina

takoj zaposli

šiviljo

za samostojno krojenje in šivanje,

šiviljo

za likanje gotovih proizvodov in šivanje.

OD stimulativen.

Informacije po telefonu 814-411, int. 258.

ŠESTDESETLETNI vdovec, živahen in mladostnega videza, s srednjo veliko kmetijo, išče sebi primerno sopotnico, po možnosti brez obveznosti, za skupno življenje. Samo resne ponudbe pod šifro POLETJE.

IZKUŠEN offset tiskar išče redno ali honorarno zaposlitev. Telefon (063) 776-739.

INSTRUIRAM matematiko, fiziko, angleščino. Prevajam strokovno angleško literaturo. Telefon (063) 37-315.

ŽALUZIJE – rolete v več barvah in izvedbah izdelujem, montiram in servisiram. Tel. 24-296, Andrej.

KROVSTVO – kleparstvo. Polagamo tudi »tegolo«. Telefon (063) 821-429.

MONTAŽA centralne kurjave, sončnih kolektorjev, toplotnih črpalk in dobava avtomatike ter izdelava ograj, stopnic. Telefon 32-648.

TRGOVSKI POTNIK

- izziv za honorarno, kasneje redno zaposlitev
- nagrajevanje po odstotkih prodaje
- tehnično blago
- področje Slovenije nad Savo

Prijave za razgovor na telefonski odzivnik (063) 21-641 ali v večernih urah (063) 736-373.

ROLETE, žaluzije in platnene roloje izdelujemo, montiramo in popravljamo v različnih barvah in velikostih. Telefon 25-031.

ŽALUZIJE, rolete dobavljam, montiram in popravljam. Telefon (063) 39-612.

Čakali ste, da se dokažemo – morda nam boste po dveh letih našega delovanja tudi vi zaupali? (Za občasna srečanja ne posredujemo.)

Tel. (061) 59-364, od. 8. do 10. in 17. do 20. ure.

»FORTUNA«
61101 Ljubljana, p.p. 348

V STROGEM središču Celja oddam v najem lokal. Inf. na telefon 35-671, po 20. uri.

VRSTNO GARAŽO, ob Ljubljanski cesti (Plava laguna) oddam v najem za eno leto za predplačilo 700 DEM. Tel. 24-670, zvečer.

KAFRA
LEKOVA DOMAČA LEKARNA KAFRA
CELJE, Zidanškova 3
tel: 28-580

MERXOV CAMP ZA OSNOVNOŠOLCE NA KOPAH

od 8. 7. do 12. 7. za samo 3.900,00 din.
Tečaji tujih jezikov, tenisa.
Možnost obročnega odplačevanja, tel. 21-352.

NOVICE plus
VSAK PETEK

Trgovina ZOYA
Vida Medved
ŠKOFJA VAS

Od 1. julija naprej vam ob nakupu nad 1.000 din priznamo 5% popusta, nad 2.000 din pa 10% popusta (popust ne velja za akcijsko prodajo in cigarete).

Na tekstilnem oddelku imate možnost nakupa na 3 čeke, na oddelku živil pa na 2 čeka.

Blago vam po želji dostavimo na dom.

Trgovina ZOYA, Vida Medved, Škofja vas.

Družbe poslovnega sistema ŽELEZARNE ŠTORE

sprejmejo v delovno razmerje

DIPLOMIRANE EKONOMISTE
ZA DELO NA PODROČJU FINANC IN TRŽENJA

diplomirane pravnike s pravosodnim izpitom
za delo na področju gospodarskega prava in zastopanja družb

Podrobnejše informacije o delu in delovnih pogojih lahko dobite osebno ali po telefonu v Kadrovsko organizacijski službi Železarne Štore, d.o.o., telefon (063) 27-411, interno 630. Pisne prijave s kratkim opisom dosedanjega dela pričakujemo na naslov:

ŽELEZARNA ŠTORE, d.o.o.
Kadrovsko organizacijska služba
63220 Štore

POLETNI SONČNI ŽAREK TUDI ZA VAS!

DOBER DAN

Počitnice v Sloveniji

- hotel Belvedere, Izola, sedemdnevni paket s polnimi pensioni
od 2.990 do 3.990 din – DODATNE USLUGE, KI CENE PAKETA NE POVEČUJEJO!
BREZPLAČNO BIVANJE ZA OTROKE!
- hoteli v Portorožu in Piranu
- apartmani v Strunjanu

Počitnice v Poreču

- hoteli LOTOS, sedemdnevni paket s polpensioni od 1.855,00 do 2.933 din

Laguna Poreč vam ponuja brezplačno bivanje za 2 otroka v štiričlanski družini v terminu do 6. julija. Enaka ugodnost velja tudi za hotela Delfin in Albatros.

- Morda pa vam bolj ustreza, da si hrano pripravite sami
- ponujamo vam bivanje v appartmanih ASTRA in LUNA

To je samo delček naše ponudbe – pokličite nas na tel. 701-305 ali nas obiščite: vsak dan med 8. in 12. ter 15. in 19. uro ali v soboto med 8. in 12. uro

Predstavitev programov:
V PETEK, 28. junija v discoteki CASABLANCA.

NT&RC

Direktor in glavni urednik: Jože Cerovšek.
Odgovorni urednik Novega tednika: Branko Stamejčič.
Odgovorni urednik Radia Celje: Mitja Umnik.
Redaktorja: Tatjana Cvirn, Nataša Gerkeš.
Redakcija: Marjela Agrež, Irena Baša, Robert Gorjanc, Brane Jeranko, Nada Kumer, Edo Einspieler, Edi Masnec, Mateja Podjed, Milena Brečko-Poklič, Franček Pungerčič, Urška Selišnik, Ivana Stamejčič, Zdenka Stopar, Tone Vrabl, Janez Vedenik, Željko Zule.
Tehnična urednika: Franjo Bogadi in Bojan Knavs.
Tajnica redakcije: Vera Orešnik.
Oddelek trženja in ekonomske propagande: Rado Pantelič, Vojko Grabar, Valter Leben, Vojko Zupanc (telefon 29-431, fax 25-506).
Novi tednik izhaja vsak četrtek. Tisk: D.P. Delo, Tisk časopisov in revij p.o., Ljubljana, Titova 35.
Cena posameznega izvoda je 25 dinarjev (2.100 ITL). Mesečna naročnina je 90 dinarjev. Za tujino je letna naročnina 2.500 din.
Številka žiro računa: 50700-603-31198 – Novi tednik, Trg V. kongresa 3 a, 63000 Celje, telefon: 29-431, telefax 25-506.
Nenaročenih rokopisov in fotografij ne vračamo.

NOČNE CVETKE

• Marta Z. iz Vojnika je prejšnji torek popoldne spoznala, da ji ni druge pomoči, kot da se obrne po pomoč na policijsko postajo. Njen možek Vlado se je v njunem zakonskem gnezdecu malo preveč udomačil, to domačnost pa je Marta krepko občutila na raznih delih telesa. Neprijetni soprog bo moral k sodniku za prekrške.

• Družbena samozaščita še vedno deluje. Neka ženska je minulo sredo zvečer policistom sporočila, da na Trgu V. kongresa v Celju štirje mladeniči brcajo v drogove javne razsvetljave in da zaradi tega luči v tem delu mesta ugašajo. Fantom, ki so jo še pravočasno pobrisali, naročamo, naj energijo raje sproščajo na kakšen bolj koristen način.

• Stanovalec iz bloka v Opekarniški ulici je bil v sredo ponoči zelo hud, ker je njegov sosed Jakob B. razgrajal in razbijal po stanovanju. Ker ni in ni hotel odnehati, je bilo treba poklicati na policijsko postajo. Potem so si Jakobovi sosedje oddahnili in zaspali, Jaka pa se bo moral zagovarjati pred sodnikom za prekrške.

• Iz bloka v Novi vasi je v sredo ob enajstih ponoči poklical stanovalec, h kateremu se je zatekla prestrašena ženska in mu povedala, da jo mož tepe. Milan L. bo za svoje nečastno početje kaznovan.

• V četrtek zvečer je bil pred kinom Metropol pretep. Ker je zadeva postajala iz minute v minuto bolj vroča, je očividec Roman L. zaprosil za policijsko posredovanje. Glavni akter, ki je kršil javni red in mir, Ekrem D. bo moral stopiti pred sodnika za prekrške.

• Na pragu Metrojeve prodajalne na Tomšičevem trgu v Celju se je v petek popoldne zleknil zdelan možakar. Spanje pravičnega so mu odvzeli policisti, ki so Friderika L. napotili v domače počivališče. Friderik je bil ubogljiv.

M. A.

DISKONT
SP. REČICA 63270 LAŠKO
(pri tovarni TIM)
tel. (063) 731-046
- moka tip 500, 25 kg – 200.00
- zaboj olja Zvezda – 320.00
- zaboj piva Zlatorog – 285.00
- toaletni papir 8/1 – 89.90
- zaboj Radenske – 1/1 – 8.90

V torek dopoldne je bila mejna kontrolna točka v Dobovcu še živahno delovišče. Zvečer je moralo biti vse nared.

Dobovec, na meji med dvema državama

Na našem območju je edina mejna kontrolna točka med Slovenijo in Hrvaško v Dobovcu v občini Šmarje pri Jelšah, sicer pa je takšnih kontrolnih točk v Sloveniji osem. V torek dopoldne in popoldne so potekala še zadnja dela, da bi zvečer lahko to kontrolno točko predali namenu.

Kot nam je povedal načelnik **Franc Bevc**, načelnik inšpektorata milice UNZ Celje, ta mejna kontrolna točka ne bo v ničemer omejevala ustaljenega gibanja ljudi z obeh strani. Življenje se bo odvijalo tako kot doslej, več policijske »pozornosti« pa bodo deležni tuji državljani. Zlasti tisti, ki na tem območju prihajajo v Slovenijo z namenom, da se odpravijo v lepšo prihodnost s prestopom avstrijske meje, za bivanje pri nas pa nimajo materialnih ali drugih pogojev. Policisti bodo na teh kontrolnih točkah nadzorovali tudi morebitni pretok orožja, streliva, mamil, mejne točke pa bodo služile tudi za odkrivanje iskanih oseb. Sicer pa bo za prehod mejne kontrolne točke zadoščala osebna izkaznica, vozniško dovoljenje ali podoben dokument, seveda le v primeru kontrole, enako kot pri policijskih kontrolnih pregledih, ki smo jih vajeni na naših cestah.

M. A.

Končno si tudi midva lahko privoščiva dopust v tujini!

V pripravi nove registrske tablice

S suverenostjo in samostojnostjo se bomo v Evropo odpeljali tudi z novimi slovenskimi registrskimi tablicami na naših vozilih. Tablice so sicer še v fazi snovanja, bodo pa te tablice drugačnih, zahodno-evroskih dimenzij oziroma oblik. Upajmo, da se bomo Slovenci nekega dne v beli svet popeljali tudi s takšnimi vozili, ki se bodo dičila še z evropsko kakovostjo.

Na sliki manjka celjska (in še katera) tablica. Brez panike. Jo bomo imeli, krasil pa jo bo menda grb grofov Celjskih.

Značka miličnikov

Simbol specialcev

Kriminalistična služba

Policisti z novimi značkami in simboli

Z osamosvojitvijo Slovenije se spreminjajo tudi znaki in simboli slovenskih organov za notranje zadeve. Spreminjanja znakov in simbolike so se v Republiškem sekretariatu za notranje zadeve lotili pravočasno, saj smo te nove znake oziroma simbole lahko opazili na pokrivalih in oblačilih naših policistov še pred 26. junijem. Novi simboli predstavljajo posamezne glavne policijske enote. Tako bomo sedaj zlahka prepoznali kdo so miličniki, kdo specialci, svoj znak pa imajo tudi delavci kriminalistične službe. Da se bo vedelo, na koga se je v posameznih situacijah treba obrniti.

Aretirali roparja in morilca

Policisti in kriminalisti celjske UNZ so v četrtek junija zjutraj, v restavraciji hotela Paka v Velenju jeli dva oborožena moška, ki sta osumljena ropa Petrolovem bencinskem servisu v Šentrupert Žalcu, ropa Ininega bencinskega servisa v Ru Petrolovega servisa v Trebnjem. V roparskih na sta bila umorjena Petrolova delavca Igor Praž Žalca in Franc Špilek iz Trebnjega, hudo ranjen bil delavec zagrebške Ine Anton Raspor.

Oboroženega trikratnega ropa, dveh umorov in nivega dejanja hude telesne poškodbe sta osum 25-letni Robert Zrlić iz Kamnika in 21-letni Adel iz Velenja.

PROMETNE NEZGODE

V jarku obležal mrtev

V torek, 18. junija se je, ob 8.55 uri, pripetila smrtna prometna nezgoda na magistralni cesti v kraju Globoče.

Voznik kolesa z motorjem, Karel Kotnik (61) iz Celja je vozil iz smeri Vojnika proti Frankovolovemu. V Globočah, pri hišni številki 10, je zavijal v levo, se z vozilom pomaknil na sredino vozišča, nakazal spremembo smeri vožnje in nenadoma zavil na levo polovico cestišča pred osebni avtomobil, ki ga je iz smeri Frankolovega pripeljal voznik Ludvik Vučajnk (43) iz Trnovelj pri Celju. Ta je zaviral in se umikal, vendar trčenja ni mogel preprečiti. Voznik kolesa z motorjem je odbilo v dober meter globok jarek, kjer je obležal mrtev.

Povozil otroka

Na Tomšičevi cesti v Velenju se je v torek, 18. junija popoldne, pripetila nezgoda, v kateri je bil hudo poškodovan otrok.

Po Tomšičevi cesti, v smeri Kersnikove ceste je vozil osebni avto Jožef Tomažič (41) iz Velenja. Ko je pripeljal iz križišča Tomšičeve in Jenkove ceste, mu je na označenem prehodu za pešce, z njegove leve strani, na cesto pritekel osemletni G. R. iz Velenja. Voznik je otroka zbil po cestišču, kjer je obležal s hudimi telesnimi poškodbami.

Pred križiščem ni ustavil

Minuli petek dopoldne se je pripetila nezgoda v Žalcu, v kateri je bila ena oseba hudo poškodovana.

Iz smeri Žalca je proti Celju, po Savinjski cesti, vozil osebni avtomobil Erih Blaj (30) iz Žalca. Ko je pripeljal do odcepa za Petrolov bencinski servis, mu je iz smeri tega servisa pripeljal voznik osebnega avtomobila Franc Štamol (78) iz Arje vasi. Ker se voznik Štamol pred križiščem s prednostno cesto ni zaustavil, je med voziloma prišlo do trčenja. V nezgodi je bil hudo poškodovan Franc Štamol.

Prehiteval pred ovinkom

Na magistralni cesti, izven naselja Gomilsko, se je minuli petek zvečer pripetila nezgoda, v kateri je bila ena hudo in ena lažje telesno poškodovana, materialna škoda pa znaša okoli 970 tisoč dinarjev.

Iz smeri Ljubljane proti Celju je vozil osebni avto Maksimiljan Vollmeir (30) iz Maribora. Ko je pripeljal izven naselja Gomilsko, je pri hišni številki Gomilsko 83 dohitel osebni avtomobil, ki ga je vozil Zvonko Mastnak (33) iz Do- brteše vasi. Voznik V začel to vozilo prehitevat ni nepretrgani črti, tik vim ovinkom. V tem nasprotne smeri pripelj osebnega avtomobila Plavčak (22) iz Vranske vem voznem pasu sta v pri tem pa je bil hudo p van voznik Vollmeir, lah dovan pa je bil voznik P

Mopedist v mopedista

V soboto popoldne se kalni cesti v naselju v šentjurski občini nezgoda, v kateri je bila ba hudo telesno poškod

Voznik kolesa z motor Zeme (41) iz Podgrada je sredini vozišča iz smeri proti Podgradu. V bli Podgrad 34 a mu je, pra sredini vozišča, nasprot voznik kolesa z motor Vodišek (28) iz Podgra mopedistoma je prišlo nja, oba sta padla po v nezgodi pa je bil hud dovan Jože Vodišek.

Po levi strani vozišča

Na lokalni cesti, izven Tratna, v občini Šentju v soboto zvečer pripetil da, v kateri sta bili d hudo poškodovani.

Iz smeri Grobelnega Tratni vozil osebni avto M ger (32) iz Tratne. Ko je po klancu navzgor je iz na ga vzroka zapeljal na le ceste. V tem trenutku sprotne smeri pripelj osebnega avtomobila Vi šek (24) iz Bodrišne Šmarskem. Vozili sta tes Za avtomobilom, ki ga Gajšek, pa je v istem č ljal voznik osebnega av Peter Jecl (25) iz Pl (Šmarje), ki je trčil v z Gajškovega avtomobila. godi sta bila hudo telesno dovana voznik Jager iz sopotnik, sedemletni G Tratne.

Nezgoda v Velenj

V ponedeljek, 24. ju 1.20 uri se je v Velenju p nezgoda, v kateri so bile be hudo telesno poškod materialna škoda pa zn li 500 tisoč dinarjev.

Dušan Jezernik (23) iz je vozil osebni avto po m ni cesti iz smeri Celja p nju. Ko je pripeljal v n lenje je v desnem ovinku v levo, v času, ko je iz n smeri pripeljala voznica ga avtomobila Ksenija M (25) iz Celja. V trčenju z loma so bili hudo telesno dovani voznica Mlinar njen sopotnik, petletna Celja ter voznik Jezernik.

KOVIN TRADE
Zunanja trgovina
Mariborska 7, Celje
telefon: 063 25-721, 38-
telefax: 063 32-657
telex: 36822
Partner znanja in zaupanja