V ČASU ZIMSKIH POČITNIC

Občinska zveza prijateljev je pripravila za šolarje:

Dnevna varstva:

Tudi v letošnjih zimskih počitnicah bomo organizirali dnevna počitniška varstva za mlajše pionirje (od 1. do 5. razreda). Varstvo bo vsak dan od 6. do 16. ure na osnovni šoli Tone Čufar, Čufarjeva 11.

Vsebinski program dnevnega varstva bo izpolnjen z dejavnostmi v Pionirskem domu – Centru za kulturo mladih, Pionirski knjižnici, Bežigrajski galeriji, ogledi filmov in lutkovnih predstav itd. Program bo glede na vremenske razmere dopolnjen tudi z zunanjimi aktivnostmi: igrami na snegu, sankanjem, izleti, sprehodi itd.

Dnevni prispevek za počitniško varstvo je 200,00 din. V to ceno je vključeno: jutranji čaj, kosilo, vstopnine, prevozi, izleti itd. Starši lahko svoje otroke prijavijo na občinski Zvezi prijateljev mladine Ljubljana Vič–Rudnik.

Zimovanje v Zapotoku:

Komisija za letovanje in zimovanje pri občinski ZPM Ljubljana Vič–Rudnik se je letos prvič odločila organizirati zimovanja tudi za šolske otroke v času zimskih šolskih počitnic na Zapotoku. Zimovanje bo potekalo v dveh terminih in to od 28. I. do 4. II. ter od 4. II. do 11. II. 1985. Interes za to obliko organiziranega zimovanja je bil velik, saj sta že oba termina skoraj zasedena. V bazi je primeren teren opremljen s poligonom in vlečnico, kjer si bodo otroci ob pomoči smučarskega vaditelja pridobivali osnovne smučarske veščine. Nekaj smučarske opreme je na razpolago za izposojo.

Aktivnosti v zimskih počitnicah

OŠ VRHOVCI in SK BRDO – smučarski tečaj za otroke na Brdu

OŠ VELIKE LAŠČE – smučarski tečaj za 4. razrede, igre na snegu za VVO – 15,00–18,00, vadba preko TVD Partizana Velike Lašče

OŠ PRESERJE in ŠD PODPEČ PRESERJE – smučarski tečaj za otroke v domačem kraju.

ŠD KRIM – 28.1.–9. 2. brezplačen smučarski tečaj na Golovcu (pri nogometnem igrišču Krim), 4. 2.–9. 2. smučarski tečaj na Rakitni, 28. 1.–2. 2. Stari vrh ali Soriška planina, 4. 2.–9. 2. otroci do 12. leta 5.220,00 din, odrasli 6.120,00 din.

PARTIZAN VIČ in KS ROŽNA DOLINA – 28. 1.–9. 2. brezplačen smučarski tečaj na Rožniku (vsak dan od 10. do 13. ure in od 14. do 16. ure)

ŠD KRIM – turnir v malem nogometu za pionirje v športni dvorani KRIM

GRENAK PRIOKUS ŠOLSKIH POČITNIC

Mestna zveza telesnokulturnih organizacij bo v času zimskih počitnic organizirala:

Rekreacijsko drsanje v hali Tivoli od 21. do 25. januarja od 11. do 13. ure, od 28. januarja do 1. februarja ter od 4. do 8. februarja od 9.30 do 12.30 in od 13.30 do 15.30.

Rekreacijsko plavanje v bazenu Tivoli, od 21. do 25. januarja od 11.30 do 13.30, od 28. januarja do 1. februarja ter od 4. do 8. februarja od 9.30 do 12.30 in od 13.30 do 15.30. Odprt bo tudi mali bazen, ki je namenjen vsem neplavalcem in slabim plavalcem. Cena vstopnice je 20 din.

DRUŠTVO ZA FIZIČNO KULTURO IN ŠPORTNO REKREACIJO PARTIZAN-VIČ LJUBLJANA TRŽAŠKA 76 – TELEF. 261-078

Tečaji na Starem vrhu

Partizan Vič obvešča vse ljubitelje smučanja, ki želijo pridobiti ali izpopolniti smučarsko znanje, da organizira dva smučarska tečaja na Starem vrhu nad Škofjo Loko.

1. termin: 28. I.–2. II. 1985
2. termin: 4. II.–9. II. 1985

Cena tečaja je 4.500 din. V ceno je vključeno: avtobusni prevoz, dnevna smučarska karta, enolončnica, celodnevna šola smučanja, stroški organizacije.

Prijavite se čimprej, najkasneje do 24. januarja v pisarni društva, Tržaška 76, vsak dan od 8.–12. ure, v ponedeljek in četrtek pa tudi od 16. do 18. ure, telefon: 261–078.

IZ PARTIZANA TRNOVO

Aerobna gimnastika

Za tečaje aerobne gimnastike je še vedno dovolj zanimanja, zato so se v **Partizanu Trnovo** odločili, da s tovrstno vadbo nadaljujejo tudi v letošnjem letu. Vadba ob prijetni glasbi in pod strokovnim vodstvom bo potekala po enakem urniku kot doslej. Prvi tečaj bo ob sredah od 19. ure dalje, drugi pa ob torkih od 20.30 dalje. Dosedanje tečajnice vabijo k nadaljevanju te rekreacije, nove pa se lahko vključijo po predhodnem vpisu v pisarni društva. Prijave sprejemajo do zasedenosti telovadnic.

Vadba med počitnicami

Vadba cicibanov, pionirjev in pionirk, pa tudi vseh drugih oddelkov društva bo neprekinjeno potekala tudi v času zimskih šolskih počitnic. K vadbi vabijo tudi tiste otroke, ki niso člani. Tako bodo pregnali dolgčas, komur pa bo vadba všeč pa se lahko pozneje vključi kot reden član Partizana Trnovo.

Pri vadbi članov ob sredah je že velika gneča in marsikdo, ki bi rad vadil na orodjih ne pride do tega. Zato vabijo stare, pa tudi nove člane, da se vključijo v oddelke TNM in NAMIZNI TENIS, kjer je po 20.30 ob ponedeljkih, četrtkih in petkih še dovolj prostora. Vadba poteka individualno, če pa je dovolj zanimanja pa pod vodstvom vadnikov.

Smučarski tečaj na Ulovki

Kot je bilo že objavljeno organizira **Partizan Trnovo** prevozni smučarski tečaj za osnovnošolsko mladino. Zaradi spremenjenih cen prevozov so se odločili, da bo tokrat tečaj na Ulovki, če bo le dovolj snega. Zaradi bližine smučišča bo krajša tudi vožnja z avtobusom.

Cena tečaja ostane nespremenjena, 3.800. din za šestdnevni tečaj, od 28. januarja do 2. februarja. Na tečaj vabijo tako začetnike, kot tiste, ki že imajo nekaj smučarskega znanja, saj bo vadba potekala v več skupinah.

Podrobnejše informacije boste dobili ob vpisu. Prijave sprejemajo v pisarni društva od 18. do 20. ure, do zasedbe avtobusa. Če vas zanima kaj več povprašajte po telefonu 225–310, ali pa se oglasite na **Ziherlovi 40.**

Pustovanje za člane in družine

Partizan Trnovo prireja vsako leto tudi pustovanje za člane, članice, njihove zakonske partnerje in tudi prijatelje. Dosedanje prireditve so zelo uspele, zato bo pustovanje v društvu tudi letos. Po tradiciji bo poskrbljeno za pijačo in jedačo, za razpoloženje in ples pa bo dovolj glasbe. Seveda so zaželene maske, zanje so pripravili tekmovanje, najboljše bodo dobile nagrade, ki so jih prispevale delovne organizacije.

Seveda tudi letos ne bodo izpustili poustovanja pionirjev in pionirk. Obvestila o datumih in programu bodo pravočasno izobešena na vidnih mestih v Trnovem.

F. V.

Iz Leskove doline pod Snežnikom

Manjša skupina vodnikov odreda Močvirski tulipani se nas je zbrala v sredo zjutraj pred skladiščem taborniške opreme. Za praznike smo se namenili v dom-gozdarjev pod Snežnik. S seboj smo v kombiju odpeljali kuhinjo ter hrano za vse dni bivanja v domu. Že zjutraj je kazalo na jasen ter hladen dan.

Ob prihodu smo bili presenečeni nad velikostjo in urejenostjo gozdarskega doma.

Zveza tabornikov naše občine je podpisala pogodbo o najemu doma, tako, da bo v uporabo vsem odredom občine. V nadaljnje menimo obiskati Leskovo dolino za Novo leto ter organizirati zimovanje za starejše tabornike.

V domu, ki je centralno ogrevan, je prostora za približno 60 ljudi, ima sobe s po 4 ali 8 posteljami, kuhinjo za gozdarje ter jedilnico. Dom gozdarjev leži približno 12 km od Gradu Snežnik, kjer je zadnja postaja avtobusa. Nato pot vodi po dobro zvoženi makadamski cesti skozi urejene in bogate snežniške gozdove. Ob poti srečaš tudi napis, ki te opozarja na možnost srečanja z medvedom. Poleg gozdarskega doma je tudi planinsko zavetišče, ki nudi prenočišče planinskim popotnikom na evropski transverzali. Od tod vodi pot na Snežnik, do koder je približno 3 ure hoda.

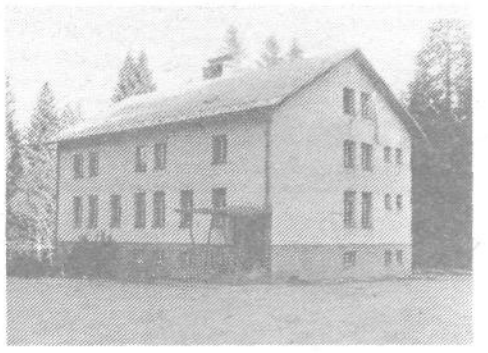

Dom v Leskovi dolini

V sredo smo po prihodu in ogledu doma ter bližnje okolice uredili dom ter zakurili. Proti večeru smo pričakovali ostale (goste) člane, na vrata pa so potrkali šele nekaj čez enajsto uro, tako, da so imeli pravi nočni pohod z nočno orientacijo.

Naslednjega dne je že ob zarji kazalo na nov, sončen in hladen dan. Manjša skupina nadebudnežev se je namesto jutranje telovadbe odpravila v bližnje snežniške gozdove. Na čelu je bil Kuki, poznavalec živali ter njihovih sledi. Ugotovili so, da je tod okoli mnogo srnjadi ter drugih manjših živali. Poslušali so ptičje petje ter se prepustili samotni naravi. Sveži so se vrnili v dom.

Čez dan smo imeli na programu sestavljanje zahtev za taborniško znanje. Sestavili smo zahteve za prvo, drugo in tretjo zvezdo ter za nekatere pomembnejše veščine. Ob raznih predlogih se je razvila debata, v kateri je vsakdo izrazil svoje mnenje. Pogovori ter dogovori so bili relativno plodni. Po kosilu smo igrali nogomet, nato pa odšli na bližnji griček Zverinjak, kjer smo opazovali značilnosti kraškega sveta, skalne razjede, manjše udorine ipd.

Proti večeru smo razvili pogovor o kadrovskem vprašanju v odredu, vendar so si bila mnenja o tem deljena. Tudi zabave in iger ni manjkalo. V podobnem razpoloženju so se odvijali tudi naslednji dnevi.

IRENA KOZAROV
ORRED MOČVIRSKI TULIPANI

Šahovsko tekmovanje

V petek, 21. decembra 1984 je bilo v Zavodu za slepo in slabovidno mladino pionirsko ekipno šahovsko prvenstvo občine Ljubljana Vič-Rudnik za šolsko leto 1984/85. Tekmovanje je potekalo po Bergerjevem tekmovalnem sistemu, tako da je vsaka ekipa igrala z vsako ekipo iste starostne kategorije. Starejši pionirji so za merjenje časa uporabljali šahovske ure, pri mlajših pionirjih pa je bil čas za partijo omejen na 30 minut. Tekmovanje je bilo zelo zanimivo in mladi šahisti so se zagrizeno bojevali za vsako točko, tako, da so bili zmagovalci posameznih dvobojev negotovi vse do konca. Kljub temu, da je na prvenstvu nastopilo preko 500 tekmovalcev v 16 ekipah, je opazno, da pionirski šah v naši občini stagnira in izgublja na moči v primerjavi z drugimi ljubljanskimi občinami.

Sodnik tega tekmovanja, mojstrski kandidat Marjan Laciš je bil v svojih razmišljanjih o prihodnosti pionirskega šaha precej črnogled. Rekel je: »Pionirski šah v občini še vedno nima tistega mesta, ki bi ga lahko imel glede na koristnost za odraščajočo mladino. Udeležba na letošnjem ekipnem prvenstvu je v občini s tako velikim številom osnovnih šol še zmeraj zelo skromna. Posebej žalostno je, da letos sploh nismo mogli izvesti prvenstva pionirk. Že več let se na prvenstvih srečujemo eni in isti ljudje in bojim se, da bodo tudi ti kmalu izgubili voljo in veselje do dela z mladimi šahisti. Mentorske vrste nujno potrebujejo nove, sveže moči. V vodstvih šol bi morali spoznati, da za delovanje šahovskega krožka niso potrebna velika sredstva, koristnost ukvarjanja s šahom med osnovnošolci pa je zelo velika. Zato bi morali vsako leto predvideti določena sredstva za delovanje šahovskega krožka. Šahisti potrebujejo le nekaj šahovnic, kakšno uro in učilnico«.

Edina šola, ki je na prvenstvo poslala ekipe v vseh starostnih kategorijah je bila OŠ Škofljica. Mlajše in starejše pionirke so namesto merjenja moči z ekipami drugih šol takoj po prihodu morale oditi domov, ker drugih ekip v teh dveh kategorijah ni bilo. Da se na tej šoli šahu res posveča pozornost, ki jo ta plemenita igra zasluži smo izvedeli iz razgovora z Janezom Dremljem, ki že več kot 20 let uspešno vodi šahovski krožek. Med drugim je povedal tudi tole: »Šah poučujem trikrat tedensko po eno šolsko uro in v krožku imam 60 članov. Redno igramo tudi na kategorizacijskih turnirjih in več kot polovica članov ima osvojeno 4. kategorijo, 10 pa je celo tretjekategornikov. Na žalost se večina fantov in deklet ukvarja še z drugimi športnimi dejavnostmi (košarka, rokomet, odbojka) tako, da se šahu ne posvečajo z vso vnemo. Letos imam tudi težave s pionirkami, saj prevladuje mišljenje da šah ni za deklice in se zato nerade odločajo za ta krožek.«

Kljub vsemu pa je šahovski krožek OŠ Škofljica lahko za vzgled vsem ostalim, saj so njegovi člani v zadnjih letih najuspešnejši ne samo v občinskem, ampak tudi v regionalnem merilu. Na koncu tekmovanja je bila še razglasitev rezultatov, na kateri so prve tri ekipe v vsaki kategoriji prejele diplome, prvouvrščena ekipa pa je dobila pravico nastopa na regionalnem prvenstvu.

Rezultati: mlajše pionirke: 1. OŠ Škofljica; **mlajši pionirji:** 1. OŠ Bičevje 21 točk; 2. Zavod za slepo in slabovidno mladino 16,5 točk; 3. OŠ Škofljica 16 točk; **Starejše pionirke:** 1. OŠ Škofljica; **Starejši pionirji:** 1. OŠ Škofljica 19,5 točk; 2. Zavod za slepo in slabovidno mladino 15 točk; 3. OŠ Horjul 14 točk.

Organizacija tekmovanja je bila odlična in delavci Zavoda za slepo in slabovidno mladino so se zelo potrudili, da smo preživeli prijetno popoldne ob igri na črno-belih poljih.

ALEŠ FEVŽER

Pozabljeni, vendar ne slabi

Strelski šport je v Velikih Laščah že vrsto let po kvaliteti in množičnosti najbolj razvit med mladino. S sistematičnim delom pionirjev smo bili nekaj let v republiškem vrhu pri pionirjih, pionirkah in mladinkah. Pri preurejanju stavb v Velikih Laščah smo ostali štiri leta brez zračnega strelišča in zato tudi brez pogojev za redno vadbo. Ta čas smo vadili na zasilnem 8 m dolgem strelišču ali pa celo zunaj na snegu, zato ni čudno, da sta množičnost in kvaliteta padli na nižjo raven.

Zadnjo jesen smo brez slavja pred krajevnim praznikom (19. sept.) zgradili novo zračno strelišče z 9 strelskimi mesti, ki je opremljeno z avtomati. Po velikosti je drugo v naši občini. Velik del vrednosti predstavlja prostovoljno delo nekaterih posameznikov in skrbno gospodarjenje s sredstvi, ki so namenjena za redno vadbo.

V novih prostorih (strelišče, sanitarije in čakalnica, ki še ni opremljena) zdaj redno vadi preko 80 pionirjev in pionirk. Kljub temu, da nam manjka orožje (zračnih pušk) in diabol, marljivo vadimo in smo dosegli na vajah zadovoljivo kvaliteto. Letos nismo bili povabljeni na občinsko tekmovanje osnovnih šol, kjer bi prav gotovo dosegli dobre uspehe.

V novembru smo imeli razredna tekmovanja. Za dan JLA pa še eno tekmovanje, ki se ga je udeležilo 75 pionirjev in 14 pionirk.

Najboljši izidi:

Pionirji: 1. Tomaž Vintar 159 krogov, 2. Vili Šega 158 krogov, 3. Robert Žužek 156 krogov, 4. Peter Debeljak 154 krogov, 5. Toni Vintar 153 krogov, 6. Dominik Gradišar 144 krogov;

Pionirke: 1. Marija Adamič 146 krogov, 2. Barbara Bavdek 133 krogov, 3. Vera Prijatelj 113 krogov, 4. Kati Zakrajšek 104 krogov, 5. Andreja Jamnik 91 krogov.

LOJZE SEVER

Brazde vzdržljivosti že sedmič

Kaj so pravzaprav Brazde vzdržljivosti, verjetno ni potrebno več posebej razlagati: postale so slog rekreativnega življenja, ki ni niti več najtežja oblika celoletne dejavnosti, temveč pestra izbira nalog, ki so sezonsko obarvane. Vsakdo lahko najde nekaj zase; če ni vešč vseh športnih zvrsti, se pač malo potrudi in sodeluje na akciji zavoljo prijateljev in prijateljstva, ki je v vseh teh letih postalo eno temeljnih veznih členov. To ne dokazuje zgolj zaključna prireditev, na kateri se zbere skoraj tisoč kaveljcev in korenin, neposredni dokaz so obiski na množičnih prireditvah, katerih srž so prav kandidati za oba naslova. Ne gre torej zgolj za naslove, temveč – če smo neskromni – za pravcato gibanje, ki ga tudi strokovnjaki (ne samo telesnokulturni) priporočajo.

Kakšne so naloge?

Brazde vzdržljivosti sestavlja pet športnih zvrsti, ki so sezonsko obarvane: smuški tek, atletski tek, kolesarjenje, plavanje in pohodništvo. Za vsako od naštetih nalog je več priložnosti nastopanja, naslov korenina ali kaveljc pa dobi vsakdo, ki v okviru norm zmore vsako od nalog. Pred leti smo – na predlog Dela – uvedli tudi malo priznanje, ki ga osvoji vsakdo, ki opravi vsaj štiri naloge ali pa vseh pet, pa v nobeni ni izpolnil norme.

Norme

1. Smuški tek: ženske 25 km, moški 42 (ali 2×25 km). Progo je potrebno preteči v času, ki ni slabši od dvakratnega časa zmagovalca. Izbrali smo 10 prireditev: Cerklje, Ravne na Koroškem, Duplje, Bloke, Kočevje, Črni vrh, Kranjska gora, Pungart-Areh, Pokljuka in Rogla.

2. Atletski tek: ženske 10 km, moški 21 km – uspešni so vsi, ki za zmagovalcem ne bodo zaostali več kot 70 odstotkov. Prireditev je sedem: Radenci, Partizanska Ljubljana, Kostanjevica ob Krki, Mirna peč, Črna na Koroškem, Bovec, Kranj.

3. Kolesarjenje: ženske 75 km, moški 150 km s povprečno hitrostjo 20 km/h. Trem standardnim – okrog Pohorja, Franji in Hrastju, smo dodali še maraton v Novi Gorici

4. Plavanje: za ženske in moške 2 km v 70 minutah. Osrednja prireditev bo na Bledu 11. 8. 85, rezervna termina pa v Mariboru in Ljubljani

5. Planinarjenje: načrtovanih je 12 planinskih tur, ki so daljše od 8 ur. Vodili jih bodo kaveljci sami.

Kako se prijavite?

Izpolnite prijavnico, ki ste si jo izrezali iz svojega časopisa in jo pošljite na naslov: Anica Korošec, Dvorje 46, 64207 Cerklje na Gorenjskem, najkasneje do 25. 1. 85. Zraven priložite še 200,00 dinarjev, za katere boste dobili knjižico za vpisovanje dosežkov, kartončke za obveščanje organizacijskega odbora, seznam vseh udeležencev akcije, ob koncu akcije pa še značko, obesek in priznanje. Izpolnjeno njižico s kartončki pošljite najkasneje do 31. 10. 85 na naslov: Marjan Lah, uredništvo TK oddaj, RTV, M. Pijada 10, Ljubljana.

Prijavnica za Brazde vzdržljivosti

Ime _____

Priimek _____

Rojen-a _____

Naslov _____

Občina _____

Poklic _____

Telefon . . . . . služba . . . . . .
BV orjem 1 2 3 4 5 6 7
(obkroži)