AVTOHIŠA VRTAČ
Kranj
Delavska 4, Stražišče pri Kranju
Email:avtohisa.vrtac@avtohisavrtac.si
http://www.avtohisavrtac.si
04/27 00 200

ARK MAJA
Del. čas: 9.-19., sobota 9.-13. ure
SALON PREDOSLJE 34 - Kranj
TEL.: 04/2341-110
SALON LJUBLJANA - Črnuče
Pot k sejmišču 32, (megamarket ŽIVILA)
TEL.: 01/589-7480
NAJVEČJA IZBIRA POHIŠTVA IN SEDEŽNIH GARNITUR ZA KOMPLETNO OPREMO VAŠEGA DOMA

Link
Poslovanje z banko od doma!
ELEKTRONSKA BANKA ZA OBČANE IN SAMOSTOJNE PODJETNIKE
Gorenjska Banka
Banka s poslabom

GORENJSKI GLAS®
Leto LIV - ISSN 0352 - 6666 - št. 58 - CENA 210 SIT (13 HRK)
Kranj, petek, 27. julija 2001

Foto: Tina Dokl

Krajši kilometri

Plani gradnje in vzdrževanja avtocest in državnih cest postajajo neuresničljivo breme. Letos le 15 kilometrov novih avtocest.

Državni sekretar v ministrstvu za promet in zveze Anton Šajna je bil v torek na seji državnega zbora, ko je ta sprejemal letošnji plan razvoja in vzdrževanja avtocest, iskren. Priznal je, da država več ne zmore in da so na polovico zmanjšana sredstva (74 milijard), zapisana v nacionalnem programu, odraz dejanskih razmer. Letos bomo odprli le 15 kilometrov novih avtocest. Seznam avtocestnih gradbišč se krajša. Na Gorenjskem bo le eno na odseku med Naklom in Podtaborom, ki naj bi bil zgrajen leta 2003. Za naprej do Vrbe se še ne ve. V državnem zboru so poslanci opravičevali svoje nekdanje glasove za programe gradnje in vzdrževanja avtocest in državnih cest tudi s tem, da so nekritično verjeli predlagateljem, ki potem niso zagotavljali dovolj denarja. Omenjali so stroko, ki naj bi bila zapostavljena, lobiranje ter podleganje političnim interesom vsakokratne oblasti in okolij, iz katerih so bili poslanci. Vlada naj bi bila v prihodnje odgovorna, da bo program, ki ga bo predlagala, tudi uresničila. Avtocestni kilometri se krajšajo in vedno več je tistih, ki verjamejo napovedim, da bomo avtoceste zgradili do leta 2010 ali celo do leta 2015.

Opozicijski poslanci so s posebnim pismom predsedniku vlade in posredno vladi odprli še en problem: državne ceste. Približno 1500 kilometrov je potrebnih preplastitve, za kar bi potrebovali letno blizu 30 milijard tolarjev in ne le dobrih 23, kolikor jih je predvidenih za letos. Ob tem pa prometno ministrstvo sklepa nove pogodbe. Avtoceste so pomembne, nič manj pa skrb za ceste, ki jih že imamo, so zapisali. • **J. Košnjek**

Inflacija je previsoka

Letos umiritev, potlej znižanje na štiri odstotke

Znižanje inflacije bo odvisno od usklajenega ukrepanja Banke Slovenije in vlade, ki bo morala obrzdati pretirano naraščanje plač v javnem sektorju in cene v njeni pristojnosti.

Ljubljana - Inflacija je trenutno previsoka, na letni ravni 9,5-odstotna, ob koncu leta je še vedno dosegljiva, okrog 7-odstotna, do včlanitve Slovenije v Evropsko unijo in v evropski monetarni sistem pa jo bo treba znižati na štiri odstotke. Če bi to poskušali doseči le z denarno politiko, bi zavrli gospodarsko rast, v nasprotnem pa bo potrebno usklajeno delovanje in ukrepanje Banke Slovenije in vlade.

Prav cene, nad katerimi drži roko vlada in so od lanskega do letošnjega junija nominalno porasle za dobrih 15 odstotkov, so poleg zunanjih vplivov pomemben razlog za precej visoko povišanje cen življenjskih potrebščin v zadnjem letu. Velik problem so tudi (bruto) plače, ki so se v prvih petih letošnjih mesecih v primerjavi z enakim lanskim obdobjem povečale za 13,6 odstotka oz. realno za 4,2 odstotka. Še posebej izstopa javni sektor, kjer so v prvi tretjini leta plače nominalno porasle kar za 19 odstotkov. Prav od rasti plač je zelo odvisno zniževanje inflacije, poudarjajo v Banki Slovenije in dodajajo, da zadnje prilagoditve plač v javnem sektorju kažejo, da bo zniževanje ravni počasnejše, kot bi bilo potrebno. V takšnih okoliščinah je po ugotovitvah banke spodbudno vsaj to, da se denar iz višjih plač ni "prelil" v domačo porabo, ampak v prihranke, pri tem pa so še posebej pospešeno naraščale vezave tolarskih vlog. Pritisk na rast plač v javnem sektorju vsebuje "nevarnost demonstracijskega učinka za ostale sektorja", možna nevarnost za inflacijo pa predstavljajo tudi do enega leta vezane vloge, ki se ob spremenjenem obnašanju lahko dokaj hitro pojavijo na trgu kot povpraševanje. Ko je **Mitja Gaspari**, guverner Banke Slovenije, na novinarski konferenci v sredo pojasnjeval uresničevanje letošnje denarne politike, je ob skrbi za zniževanje inflacije opozoril vlado, naj še enkrat premisli o povišanju davka na dodano vrednost za dve odstotni točki leta 2003.

Guverner Mitja Gaspari

• **C.Z., foto: T. Dokl**

Gorenjske toplice tudi uradno odprli

Po enomesečnem poskusnem odprtju bazena s toplo in zdravilno vodo v Snoviku so sredi tedna terme v Snoviku tudi uradno odprli.

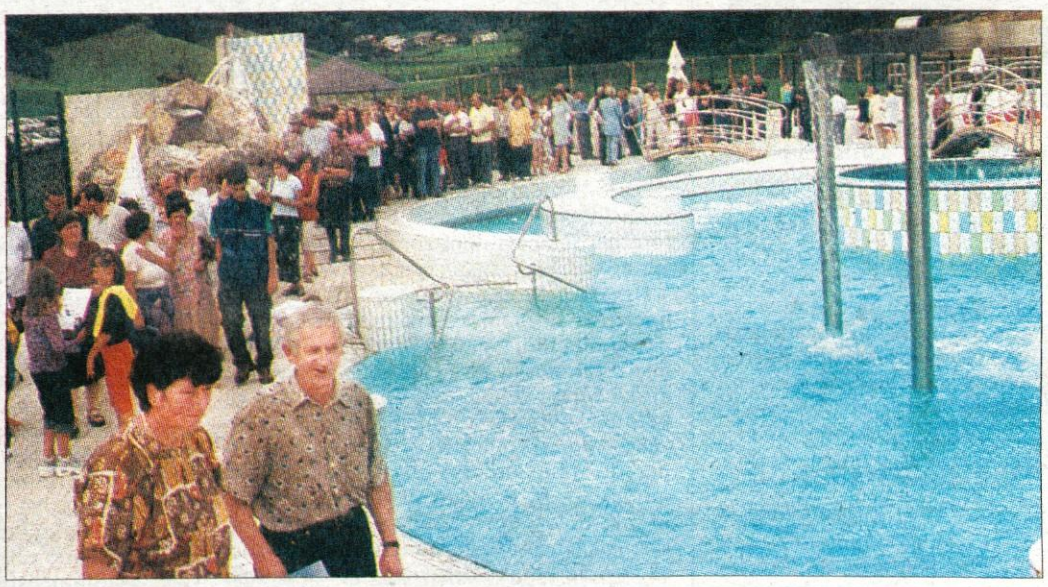

Snovik, 27. julija - Po tem, ko so toplice v nastajanju v Snoviku pri Kamniku v zadnjih letih postale prepoznavne po Gorenjskem in tudi drugod in po položitvi temeljnega kamna za izgradnjo velikega bazena oktobra lani, so sredi tedna slovesno in tudi uradno odprli bazen s toplo in zdravilno vodo v Snoviku pri Kamniku. S tem pa so tudi potrdili nadaljnje uresničevanje že pred leti sprejetega projekta Term Snovik Kamnik.

Številni obiskovalci, še posebno domačini iz Tuhinjske doline, niso skrivali veselja, da so dobili dolgo načrtovane toplice, ki bodo prav gotovo spodbuda za turistični in splošni razvoj kraja in celotne doline. To sta ob odprtju poudarila tudi državna sekretarka za gospodarstvo mag. Mateja Mešelj in sekretar v ministrstvu za kmetijstvo, gozdarstvo in prehrano Darko Simončič. Župan občine Kamnik Tone Smolnikar pa se je strinjal, da Terme Snovik med drugim pomenijo veliko pridobitev tako v gorenjskem kot ljubljanskem prostoru.

Ob številnih gostih in poznavalcih projekta je bil seveda še posebno zadovoljen tudi direktor Term Snovik Ivan Hribar, ki je poudaril, da bodo sedanji 500 kvadratnih metrov velik termalni bazen s hudournikom, slapom, vodometom, otroškim bazenom, masažami jeseni pokrili, prihodnje leto pa načrtujejo ob začetku gradnje apartmajskega dela še en odprti bazen. Še letos pa načrtujejo izgradnjo dodatnih garderobnih omaric, večje parkirišče, namestitev ležalnikov in senčnikov. Do sedaj so vlaganja in gradnja družbenike veljala 390 milijonov tolarjev. V prihodnje pa pričakujejo, da bo pri nadaljevanju celotnega projekta podpora tudi v okviru projekta CRPOV.

Lani oktobra, ko so takratni minister za turizem Janko Razgoršek skupaj z ministrom za kmetijstvo, gozdarstvo in prehrano Cirilom Smrkoljem ter kamniškim županom Tonetom Smolnikarjem položili temeljni kamen za sedanji bazen, je eden najmlajših domačinov v kulturnem programu rekel, da bodo "Thinjci dobili t'nf". No, v sredo so Gorenjci v Snoviku pri Kamniku v Tuhinjski dolini dobili toplice, "Thinjci" pa so dočakali celo več kot "t'nf".

• **A. Žalar**

VB LEASING
Vaš leasing.
Tel.: 04 280 7100

SLOVENCI NA KOROŠKEM

Slovenija napoveduje protestno noto Avstriji

Koroška zapira manjše dvojezične šole

Ljubljana, 27. julija - V sredo so se v Celovcu začeli dogovori med koroškim deželnim glavarjem Joergom Haiderjem in predstavniki manjšine.

Koroški deželni glavar dr. Joerg Haider je v vlogi odgovornega za šolstvo na Koroškem sklenil, da bodo s 1. septembrom zaprli dvojezične ljudske šole na Obirskem, v Radišah, na Komlju, v Krčanjah, v Selah - Kot, v Šmarjeti nad Pliberkom, v Lepeni in Slovenjem Plajberku. Šole naj bi postale podružnice osrednjih ljudskih šol, kar je po mnenju Slovencev na Koroškem samo korak pred ukinitvijo, ki bi še dodatno znižala stopnjo dvojezičnosti na Koroškem.

V sredo je na pobudo Nove Slovenije o tem razpravljala državnozborska komisija za odnose s Slovenci v zamejstvu in po svetu. Sklenila je, da mora Slovenija v tem primeru nastopati kot zaščitnica manjšine. Manjšinsko šolstvo na Koroškem se je razširilo, povečuje pa se tudi število prijav k dvojezičnemu pouku. Državna sekretarka za Slovence po svetu Magdalena Tovornik je zaradi načrtovanega zapiranja ljudskih šol napovedala protestno noto pri avstrijski vladi.

Sredi tedna je prišla iz Celovca obetavnejša napoved. Predstavniki manjšine naj bi se z deželnim glavarjem Haiderjem dogovorili, da bodo štiri podružnične šole ostale, vendar se pojavlja problem njihovega financiranja in delitve stroškov med državo, deželo in občinami. • **J. Košnjek**

Nepojasnjeno izginotje in vrnitev Ladislava Trohe

Dvomi in obtožbe Helsinškega monitora

Ljubljana, 27. julija - Na sredini konferenci za novinarje so predstavniki tega združenja za človekove pravice opozorili na številne nepravilnosti uradnih organov in vložili kazensko ovadbo.

Helsinški monitor Slovenije, združenje za človekove pravice, ki mu predseduje Neva Miklavčič Predan, je na sredini konferenci za novinarje predstavil svoje ugotovitve in aktivnosti glede izginotja oziroma ugrabitve in kasnejše vrnitve majorja Slovenske vojske Ladislava Trohe. Major, ki je izginil 18. januarja letos in so ga našli 23. junija v kraju Strmec pri Vrhniki, se je udeležil konference za novinarje. Navzoče je presenetil z izjavo, da naj bi policija ubila nekdanjega predsedniškega kandidata Ivana Krambergerja. Helsinški monitor ima v primeru Troha na račun dela državnih organov številne pripombe. Nekateri so skušali majorja razglasiti za neprisebnega in mu očitali "samougrabitev", pred tem pa sporočali, da so ga videvali v različnih krajih Slovenije in celo na Karibih. Monitor je vložil kazensko ovadbo

Ladislav Troha in Neva Miklavčič Predan na konferenci za novinarje. Foto: T. Dokl

zaradi suma ogrožanja varnosti in ugrabitve. Postopki policije ne potekajo skladno z zakonom, tudi brez zapisnikov in nalogov, so povedali na konferenci in opozorili na izginotje nekaterih dokazov. Po Evropski konvenciji o človekovih pravicah se je Slovenija obvezala spoštovati načelo nedolžnosti, dokler ni pravnomočno spoznan za krivega. Takšno ravnanje povečuje sum v vpletenosti ministrstva za notranje zadeve v izginotje majorja Trohe. Monitor je izjavo o politično motiviranem izginotju Ladislava Trohe posredoval mednarodnim organizacijam, ki se ukvarjajo s kršenjem človekovih pravic. • **J. Košnjek**

Cenejša dizelsko gorivo in kurilno olje

Ljubljana - Ker so se naftni derivati na svetovnih trgih pocenili, bi se tudi pri nas cene motornih bencinov morale znižati. To se, žal, ni zgodilo, ker je vlada v ponedeljek na dopisni seji pri vseh vrstah neosvinčenega bencina povečala trošarino za 2,7 tolarja pri litru, s čimer bo mesečno obogatila državni proračun povprečno za 216 milijonov tolarjev. Cena 91- in 95-oktanskega bencina je tako ostala nespremenjena, cena 95-oktanskega, ki ga na bencinskih servisih prodajo največ, pa se je znižala za deset stotinov (na 182,4 tolarja). Maloprodajna cena za liter plinskega olja D-2 se je znižala za 3,6 tolarja in znaša 153,80 tolarja, za liter ekstra lahkega kurilnega olja KOEL pa za 4,5 tolarja, tako da je sedaj 91,50 tolarja. • **C.Z.**

Odbor sprejel sporazum

V sredo zvečer se je nadaljevala seja odbora državnega zbora za zunanjo politiko. Odbor je pozno zvečer predlog sporazuma o meji med Slovenijo in Hrvaško sprejel. Proti sta bila poslanca Nove Slovenija Lojze Peterle in dr. Jože Bernik, poslanca SLS + SKD Janez Podobnik in Janez Kramberger pa sta se vzdržala. Na slovenski strani sedaj ni več ovir za podpis sporazuma, o čemer se morata sporazumeti predsednika obeh vlad.

IZ SLOVENSKEGA PARLAMENTA

Buren zaključek dela državnega zbora pred parlamentarnimi počitnicami

Sporazum s Hrvaško ni državna tajnost

Potem ko je predsednik hrvaške vlade Ivica Račan v sredo govoril o podrobnostih sporazuma o meji s Slovenijo, je tudi slovenska stran čez nekaj ur z gradiva umaknila oznako državne skrivnosti. Pred državnim zborom protest nasprotnikov takšnega sporazuma, ki napovedujejo referendum.

Ljubljana, 27. julija - V sredo, zadnji delovni dan poslancev pred parlamentarnimi počitnicami je bilo v državnem zboru živahno. **Odbor za mednarodne odnose,** ki ga vodi Jelko Kacin, je za zaprtimi vrati obravnaval predlog sporazuma med Slovenijo in Hrvaško o meji in predlog dogovora o reševanju problematike jedrske elektrarne v Krškem. Seja odbora je bila zaradi seje državnega zbora prekinjena in se je nadaljevala zvečer, vendar samo z razpravo o predlogu sporazuma o meji. **Jelko Kacin** je med prekinitvijo seje dejal, da je treba vzeti čas za razpravo, za temeljito seznanitev s predlogom poteka mejne črte in za odstranitev vseh dvomov, ki bi se morda pojavili. Zunanji minister **dr. Dimitrij Rupel** je menil, da bodo stvari o meji jasnejše, ko gradivo ne bo več zaupno, ampak javno. Po njegovem mnenju bi lahko predsednika vlad podpisala sporazum konec poletja. **Janez Janša** je dobil od predstavnikov ministrstva za zunanje zadeve zadovoljive odgovore, niso pa še razjasnjene vse dileme. Javnost sporazuma samo še povečuje špekulacije. **Lojze Peterle** je rekel, da vse rešitve v sporazumu niso uravnotežene, **Janez Podobnik** pa je prepričan, da je treba spoštovati avtentično mnenje prizadetih ljudi, čeprav je sporazum o meji nujen kompromis.

Protestniki, člani Civilne iniciative za mejo v Istri, so v sredo protestirali pred državnim zborom. Foto: T. Dokl

Franc Čebulj, poslanec SDS, meni, da niti sporazum o maloobmejnem sodelovanju niti sporazum o meji med Slovenijo in Hrvaško nista primerna za sprejem. Glasoval je proti sporazumu o maloobmejnem sodelovanju in podprl protestnike zoper predlagano mejo.

Protestniki pred parlamentom

Ko je zasedal odbor za mednarodne odnose državnega zbora, se je pred parlamentom na Šubičevi ulici zbralo okrog 30 nasprotnikov predlaganega sporazuma o meji s Hrvaško. Protest je organizirala Civilna iniciativa za mejo v Istri, med protestniki pa sta bila tudi znani koprski odvetnik **Danijel Starman** in piranski občinski svetnik **Joško Joras,** ki ima dom ob Dragonji in ga predlog sporazuma o meji postavlja na hrvaško stran. Danijel Starman je nosil transparent, na katerem je pisalo Račan : Drnovšek 3 : 0. Predstavnikom protestnikov je bilo dovoljeno vstopiti v državni zbor, kjer so člane odbora za mednarodne odnose in predsednika državnega zbora **Boruta Pahorja** seznanili s svojimi stališči. V svojih stališčih so bili ostri. V primeru dogovarjanja o meji naj bi šlo za "kravje kupčije" med Slovenijo in Hrvaško, vendar Slovenija v tej kupčiji izgublja zemljo, hiše in ljudi, Hrvaška pa ničesar. Napovedali so možnost zahteve za referendum s sporazumu o meji.

Račan izzval Slovence

Vse je najbolj presenetil predsednik hrvaške vlade **Ivica Račan**, ki nadaljuje s prepričevanjem hrvaške javnosti in politikov, da je tak sporazum s Slovenijo dober in potreben in da je njegov sprejem za Hrvaško enkratna priložnost. Hrvaški Sabor mora sporazume take vrste sprejemati z dvema tretjinama večine. V sredo je na novinarski konferenci govoril o podrobnosti sporazuma in ga tako potegnil iz tajnosti. Novinarjem je dejal, da je sporazum za Hrvaško strateškega pomena, saj vodi pot njegove države do Bruslja preko Slovenije, na Hrvaškem je največ turistov iz Slovenije. Po sprejetju mejnega sporazuma bo lažje reševati tudi druga sporna vprašanja, kot so problemi hrvaških varčevalcev Ljubljanske banke in načrtovane prometne povezave Hrvaške z Evropo preko Slovenije. Odbor za zunanjo politiko Sabora bo o sporazumu najverjetneje sklepal avgusta, tiste, ki govorijo o slovenskem izsiljevanju glede meje in drugih problemov, pa je razglasil za nasprotnike sporazumevanja.

Slovenija je morala odgovoriti na potezo hrvaškega premiera. V sredo popolne so se odločili, da bodo z gradiva o meji **umaknili oznako strogo zaupno oziroma strogo varovana skrivnost. Predlog sporazuma o meji z vsemi dokumenti je tako javen.**

Pozno popoldne je bila na slovenskem ministrstvu za zunanje zadeve konferenca za novinarje, na kateri so sodelovali minister za zunanje zadeve **dr. Dimitrij Rupel,** predsednik slovenskega dela komisije za mejo **dr. Miha Pogačnik** in strokovnjak za geodetska vprašanja **mag. Dušan Fatur.**

"Predsednik hrvaške vlade je imel danes dolgo in bogato ilustrirano tiskovno konferenco. Mi smo takoj sklenili, da bomo odvzeli uradnim listinam v zvezi z mejo in tudi listinam v zvezi z nuklearko naziv "uradna skrivnost oziroma strogo zaupno" in je sedaj ta material javnosti na voljo. Mi bomo z javno dostopnimi gradivi nadaljevali tudi v razpravi zvečer na odboru za zunanjo politiko in na zunanjem ministrstvu želimo, da bi odbor za zunanjo politiko čim prej končal delo", je dejal minister za zunanje zadeve.

Potek meje na morju

Dr. Miha Pogačnik je razložil zlasti potek predloga mejne črte na morju. "Rešitev je načrtovana tako, da se začenja v sredini ustja oziroma izliva reke Dragonje v Piranski zaliv. Ta točka je približno 270 do 280 metrov oddaljena od savudrijske obale. Od tod gre meja v ravni črti do točke B na navidezni črti, ki zapira vhod v Piranski zaliv in povezuje najsevernejšo točko rta Savudrije z Rtom Madona oziroma Piransko punto. Ta točka B je oddaljena 1200 metrov od hrvaške obale in 3600 metrov od Rta Madona. Slovenija tako dobiva nekaj nad 80 odstotkov površine Piranskega zaliva, Hrvaška pa nekaj pod 20 odstotki. Od točke B gre mejna črta po principu vzporednika vodoravno do Osimske meje med Italijo in nekdanjo SFRJ, ki je bila določena s pogodbo iz leta 1975. To je meja, ki smo jo nasledili in predstavlja čelno mejo teritorialnega morja Republike Slovenije. V sporazumu sta dve značilnosti. Prva je tako imenovani dimnik, ki povezuje teritorialno morje Slovenije z današnjim odprtim morjem. Druga pa je trikotnik med dimnikom in Osimsko mejo. V dimniku imata vodna površina in vodni stolp režim odprtega morja z vsemi svoboščinami, ki so povezane z odprtim morjem, vključno s prepovedjo prisvajanja oziroma podreditve teritorialni suverenosti katerekoli države. Te svoboščine so svoboda plovbe, svoboda kribolova, svoboda preleta, polaganja kablov in znanstvenega raziskovanja.

Predsednik vlade dr. Janez Drnovšek in zunanji minister dr. Dimitrij Rupel trdita, da je predlagani sporazum o meji s Hrvaško največ, kar je Slovenija lahko dobila.

To so svoboščine, ki jih za odprto morje predpisuje mednarodno pomorsko pravo. Podzemlje pod tem morjem je nerazdeljeno. Slovenija in Hrvaška sta se zavezali, da dna ne bosta izkoriščali in ne bosta postavljali kakršnihkoli naprav, na primer umetnih otokov, ki bi lahko vplivali na režim plovbe v tem območju. Trikotnik je ekskava teritorialnega morja Republike Hrvaške." • **Jože Košnjek**

GORENJSKI GLAS

Ustanovitelj in izdajatelj:
GORENJSKI GLAS, d.o.o.
KRANJ

Uredniška politika: neodvisni nestrankarski politično- informativni poltednik s poudarkom na dogajanjih na Gorenjskem / **Direktor:** Marko Valjavec / **Odgovorna urednica:** Marija Volčjak / **Novinarji in uredniki:** Igor Kavčič, Helena Jelovčan, Jože Košnjek, Urša Peternel, Stojan Saje, Darinka Sedej, Vilma Stanovnik, Cveto Zaplotnik, Danica Zavrl-Žlebir, Andrej Žalar, Štefan Žargi / **Lektoriranje:** Marjeta Vozlič / **Fotografija:** Tina Dokl **Priprava za tisk:** Media Art, Kranj / **Tisk:** DELO - TČR, Tisk časopisov iin revij, d.d., Ljubljana / **Uredništvo, naročnine, oglasno trženje: Zoisova 1, Kranj, telefon: 04/201-42-00, telefax: 04/201-42-13 / E-mail: info@g-glas.si /Mali oglasi:** telefon: **04/201-42-47** sprejemamo neprekinjeno 24 ur dnevno na avtomatskem odzivniku; uradne ure: vsak dan od 7. do 15. ure, sreda do 17. ure / Časopis izhaja ob torkih in petkih. Naročnine: trimesečni obračun - individualni naročniki (fizične osebe - občani) imajo 20 % popusta. Naročnina se upošteva od tekoče številke časopisa do PISNEGA preklica; odpovedi veljajo od začetka naslednjega obračunskega obdobja. Za tujino: letna naročnina 150 DEM: Oglasne storitve: po ceniku. DDV po stopnji 8 % v ceni časopisi / **CENA IZVODA:** 210 SIT (13 HRK za prodajo na Hrvaškem).

Kako težki travmatski dogodki vplivajo na otroka

Posledice pri otroku lahko trajajo vse življenje

Komaj dobrih pet let je imel Jure Slabanja, ko ga je oče Marko Šubic tistega marčevskega dne leta 1997 odpeljal iz vrtca. In več kot štiri leta je bil mali Jure ločen od mame, starih staršev in prijateljev ter odtujen iz znanega okolja. Takšna izkušnja za otroka zagotovo pomeni velikansko travmo, tudi zdaj, ko se mali Jure mora vključiti nazaj v okolje, iz katerega je bil vzet.

Kranj - Kakšne posledice imajo lahko takšne in podobne travmatske izkušnje in kako vplivajo na otrokov nadaljnji razvoj, smo se pogovarjali z doc. dr. Janezom Rojškom, specialistom klinične psihologije, ki je predstojnik dispanzerja za mentalno zdravje v kranjskem zdravstvenem domu, predavatelj psihoterapije na medicinski fakulteti in forenzične psihologije na pravni fakulteti, pa tudi sodni izvedenec. Vrsto let se je ukvarjal s psihologijo otrok, zadnja leta pa se bolj posveča mladostnikom in odraslim.

Doc.dr. Jaez Rojšek

Vsak travmatski dogodek, kamor sodi denimo nesreča, nenadna smrt, umor, zloraba, potres, vojna, , nenazadnje pa tudi ugrabitev ali odtujitev ali prilaščanje, na otroku pusti določene, običajno močne posledice. Dejstvo je, poudarja dr. Rojšek, da vsak otrok teži k stalnosti, sigurnosti, varnosti, sprejetosti in čustveni toplini. To je še zlasti pomembno v prvih treh letih življenja. Z odtujitvijo iz dotlej znanega okolja, še zlasti pa od mame, na katero je majhen otrok načeloma eksistenčno zelo navezan, pa se poruši ta otrokova potreba po stabilnosti in varnosti. Tako majhen otrok ni sposoben razumeti, kaj se dogaja, prav tako se ni sposoben tako hitro prilagajati novim življenjskim situacijam. Porinjen je v nov svet, med nove ljudi, kjer mora navezovati nove stike, se prilagajati novim ljudem, načinu življenju, se naučiti novega jezika. Poleg tega je otrok v takšnim primerih običajno vezan v odnos z osebo, ki je takšno dejanje prav tako ne pušča povsem mirne - že samo dejstvo, da ga je izpeljala, kaže na izjemno čustveno razpoloženje, poudarja sobesednik."Vse to za otroka pomeni toliko sprememb, da ga nujno vržejo iz ravnovesja," poudarja dr. Rojšek. Je pa način doživljanja travmatskih dogodkov zelo različen od primera do primera. "Kako te travme vplivajo na otroka, je temeljito raziskano, a vse je treba gledati skoti posameznika, ki je prizadet," opozarja sobesednik. "Doživljanje travmatskih dogodkov je odvisno od tega, kako otrok razume dogodek, kakšen pomen ima ta dogodek zanj, kako otrok čustveno reagira, kakšen pomen ima zanj oseba, od katere je odtujen... Odvisno je od njegove starosti, telesnega in duševnega razvoja in razvojnega obdobja."

In kakšne posledice imajo lahko takšni travmatski dogodki za otrokov nadaljni razvoj? Po besedah dr. Rojška so zgodnje izkušnje lahko zelo težke in njihove posledice trajajo vse življenje. Posledice se lahko kažejo v različnih disfunkcijah na telesnem, duševnem ali socialnem področju. Prilagajanje na stresne situacije za otroka pomeni velik napor, lahko pride do izčrpanja, večje otrokove občutljivosti in kasneje v življenju se lahko na vsako večjo obremenitev odziva s težavami telesne, čustvene ali vedenjske narave. In kako pomagati takšnemu otroku? Po besedah dr. Rojška je zelo pomemben vpliv okolja, ki lahko pomaga pri premagovanju travmatske izkušnje, na drugi strani pa lahko celo veča negativni vpliv. "Obstaja vrsta služb, ki skušajo skozi psihološke prijeme pomagati otroku, staršem in ožjemu socialnemu okolju, kamor se otrok vrne. Zelo pomembno je, da tudi v šolskem okolju, kamor se otrok na novo vključi, upoštevajo specifiko otroka. Vse to lahko pridonese k ozdravljenju, reintegraciji in ponovni vključitvi otroka v normalen življenjski tok." Ker otrok običajno ob takšnih dogodkih izgubi življenjski optimizem, upanje in voljo, je tudi zelo pomembno, da mu odpiramo življenjske možnosti in nove perspektive, da premaga brezup, črnogledost in pesimizem, torej temeljna emocionalna stanja po travmah, pravi dr. Rojšek.

Dejanja iz obupa so pogosta

Na vprašanje, če se je v svoji dolgoletni praksi že srečal s podobnim primerom, ko je oče odpeljal otroka, ki mu v ločitvenem postopku ni bil dodeljen, dr. Rojšek odgovarja, da se v takšni ali drugačni obliki to dogaja. "Resda ne v tako obsežni in razvpiti obliki, pa vendarle," poudarja. Ni redko, da eden od staršev otroka odpelje, morda za dan ali dva, kar pa za otroka ni nič manj travmatično, poudarja sobesednik. Do nasilnega prilaščanja otrok prihaja zlasti pri problemu dodelitev otrok enemu od staršev. "Da drugi starš odpelje otroka, je izraz velike stiske, ki je rezultat dolgotrajnega dogajanja in nerazumevanja v partnerskih odnosih. Je dejanje iz obupa, lahko gre za izkazovanje moči, skratka razlogi so različni." Ne smemo pa pozabiti, dodaja dr. Rojšek, da so takšni dogodki nadvse travmatični tudi za takšnega starša. "Izguba je že to, da se razbije družina; če je otrok dodeljen drugemu staršu, pa bi ga on želel, pa to pomeni še dodatno izgubo," opozarja sobesednik. Starši pogosto pozabljajo, da morajo v takšnih primerih na prvem mestu upoštevati potrebe in koristi otroka. Žal pa se mnogokrat niso sposobni vživeti v potrebe in doživljanje otroka, otrokove travme jemljejo preveč na lahko ali jih nočejo videti. Bodisi zato, ker so to njihove lastne travme iz preteklosti, ali pa so enostavno preveč neobčutljivi za otrokovo duševno dogajanje.

• Urša Peternel

Gorenjski policisti od 1987. leta iščejo še 120 ljudi

Juretova vrnitev še v središču pozornosti

Nenavadna zgodba ugrabljenega ljubljanskega dečka Jureta Slabanje, ki se je po dobrih štirih letih potepanja v tujini z očetom prejšnji petek vrnil v materino naročje, je še vedno v središču pozornosti, hkrati pa odpira tudi vprašanje o iskanih ljudeh na Gorenjskem.

Kranj, 27. julija - Načelnik operativno komunikacijskega centra Zdenko Guzzi, odgovoren tudi za stike z javnostmi v Policijski upravi Kranj, pravi, da podobnega primera na Gorenjskem ni in da tudi sicer trenutno ne pogrešajo oziroma ne iščejo nobenega otroka. Načelniki urada uniformirane policije Vojko Mulec pa v zvezi s prijetjem Juretovega očeta Marka Šubica v planinski koči v Tamarju in nekaterimi očitki, češ da je dogodek stresno vplival na dečka, odgovarja, da je bilo ravnanje policistov ob prijetju Šubica zakonito in strokovno.

Že ko so policisti ugotavljali identiteto Marka Šubica, iskanega z mednarodno tiralico, so nemudoma poklicali dežurno socialno delavko iz kranjskega centra za socialno delo, diplomirano psihologinjo, ki je takoj prišla na postajo mejne policije v Kranjsko Goro.

Socialna delavka je skupaj s Šubičevo spremljevalko poskrbela za desetletnega Jureta in ostala ob njem vse do izročitve materi. **Vojko Mulec** tudi pravi, da je bil Marku Šubicu med postopkom omogočen stik s sinom in da so glede na okoliščine oziroma predpisane postopke policisti storili vse, da bi bil dogodek za otroka čim manj stresen. Skratka, ravnali so zakonito in strokovno, zagotavlja Vojko Mulec. Tudi Marko Šubic naj bi sina na lastno aretacijo oziroma ločitev pripravil, ga opogumil, prav tako pa naj bi mati Barbara Slabanja ob snidenju z "izgubljenim" sinom spoštovala strokovne nasvete in počasi pristopila.

Policija pravi naslov za pogrešane

Od leta 1987 do začetka tega tedna gorenjski policisti še vedno poizvedujejo po 120 ljudeh, za katere je bilo v teh letih razpisano iskanje ali tiralica. Iz prvega statističnega leta, torej iz leta 1987, še niso uspeli dobiti enega izginulega, iz lanskega leta jih imajo na spisku dvajset, iz letošnjega šestnajst. Gre za različne oblike iskanj in vzrokov zanja. Dokaj pogosti so primeri, ko nekdo odide od doma, bodisi v hribe, bodisi delat samomor, zlasti starejši pa večkrat tudi nehote zablodijo, svojci, ki jih pogrešijo, pa se kajpak obrnejo po pomoč na policijo. **"Tu zberemo vse podatke o pogrešanem in okoliščinah pogrešanja, na tej podlagi se da že dokaj realno oceniti, kaj naj bi se zgodilo,"** pravi **Zdenko Guzzi**, načelnik operativno komunikacijskega centra Policijske uprave Kranj, iz katerega nato sprožijo iskalne akcije. Iskanja, v katerih razen policistov pogosto sodelujejo tudi gorski reševalci, gasilci, lovci, vaščani in drugi, se na žalost vselej ne izteče niti uspešno (iskanega ne najdejo) niti dobro (najdejo ga mrtvega).

Štiri mednarodne tiralice

Pavel Jamnik, načelnik urada kriminalistične policije v kranjski policijski upravi, pa govori o iskanjih ljudi, tako ali drugače vpletenih v kriminalna dejanja; gre za osumljence, obdolžence in zapornike. Razglas in tiralico razpiše ministrstvo za notranje zadeve na podlagi odredbe sodišča ali upravnika zavoda za prestajanje kazni. Za iskanje pogrešanih je zadolžena policija.

Če obstaja verjetnost, da je iskani v tujini, ministrstvo za notranje zadeve lahko razpiše mednarodno tiralico, v teh primerih se iskanje odvija bodisi prek Interpola ali pa ga na podlagi meddržavnih sporazumov prevzamejo tuji varnostni organi.

"Za sodišča pa opravljamo tudi druge vrste iskanj," pravi Pavel Jamnik. **"Največkrat gre za poizvedbe naslovov ljudi, ki jih v svojih postopkih vabi sodišče, lahko zgolj kot priče, včasih pa moramo koga od vabljenih tudi prisilno privesti na sodišče."**

Marinko in Hartman med najbolj iskanimi

Trenutno so na območju Gorenjskega razpisane štiri mednarodne tiralice. Med najbolj iskanima ubežnikoma sta nedvomno domnevni dvojni družinski morilec iz Kokre Janez Marinko in vodja gorenjske avtoprevozniške heroinske naveze iz Spodnjih Bitenj Andrej Hartman. Marinko je izginil brž po storjenem umoru, medtem ko se je Hartman ognil neizogibnemu štirinajstletnemu zaporu.

Na mednarodnem spisku pobeglih sta še Hartmanov sotrudnik Gaber Guna, ki ga čaka pravnomočna triletna zaporna kazen, in Veljko Labović. Ta naj bi novembra 1997 po malomarnosti zakrivil smrt Romana Rodmana, nato pa pobegnil, verjetno v ZRJ oziroma Črno goro, s katero pa Slovenija še nima sklenjenega meddržavnega sporazuma o izročitvi.

"O pobeglih, zlasti medijsko znanih ljudeh, seveda dobivamo informacije iz različnih koncev, kje vse naj bi jih videli. Vse hitro in natančno preverimo, na žalost pa se največkrat pokažejo za lažne," pravi Zdenko Guzzi. Tako tudi v primeru Janeza Marinka, za katerega se zdi, kot bi se vdrl v tla.

• H. Jelovčan

GORENJSKA OD TORKA DO PETKA

AMZS

Delavci AMZS so od torka do danes po gorenjskih cestah opravili 21 intervencij. Od tega so odpeljali 18 nevoznih vozil, 3-krat pa so njihovi mehaniki nudili pomoč ob manjših okvarah vozil na krajih, kjer je do njih prišlo.

GASILCI

Na avtocesti Kranj - zahod se je zgodila prometna nesreča, v kateri je voznica osebnega vozila zapeljala na levo in se prevrnila na streho. **Kranjski gasilci** so z dvigalom postavili avto na cesto. V Srakovljah pa je voznik zapeljal s ceste v jarek, tudi tu so gasilci postavili vozilo nazaj na cesto.

Jeseniški gasilci so v Acroniju, v obratu Jeklarna, na napravi za vakuumiranje jekla opravili meritev prisotnosti CO plina v ozračju. Na tej napravi so kasneje opravili tudi požarno varnostno spremstvo. Naslednji dan so v istem obratu dvakrat merili prisotnost NH3 plina v cevovodu. Kasneje so jih na pomoč poklicali tudi v obrat vroče valjarne, kjer je voda poplavila kletne prostore. Vodo so izčrpali s pomočjo električnih potopnih črpalk. Vodo pa so črpali tudi v obratu Jeklarna, pri napravi za kontinurirano vlivanje. Skozi predor Karavanke so 7-krat spremljali tovorna vozila, ki so prevažala nevarne snovi.

NOVOROJENČKI

V dneh od torka do danes smo Gorenjci dobili 24 novih prebivalcev. Od tega v Kranju 15 in 9 na Jesenicah.

V kranjski porodnišnici se je od torka do danes rodilo 15 otrok. Od tega 7 deklic in 8 dečkov. Najlažji deček je pri prvem tehtanju tehtal le 1.500 gramov. Najtežja pa je bila deklica s 3.770 grami.

V jeseniški porodnišnici je na svet prijokalo 5 deklic in 4 dečki. Najlažja je bila tokrat deklica, ki je tehtala 2.410 gramov, najtežjemu dečku pa se je kazalec na tehnici ustavil pri 3.650 gramih.

URGENCA

V Splošni bolnišnici Jesenice so na internem oddelku urgentno pomagali 47 bolnikom, na kirurgiji so imeli ljudi, ki so potrebovali zdravniško pomoč, 203, na pediatriji pa je nujno pomoč potrebovalo 18 otrok.

SALON OKVIRJEV GABI KRANJ
OKVIRJANJE SLIK
Ponudba:
- okvirjanje
- izdelava ogledal
- slikarska platna
- serijski okvirji
- prodaja slik
"Vsak okvirček GABI svoje slike rabi"
Vodopivčeva 3, 4000 KRANJ
(Mohorjev klanec)
tel.: (04) 23-64-970
delovni čas:
vsak dan: 9-12 in 15-19 ure
sobota: 8-12 ure

www.ribeinvode.com
Media Art
www.gorenjskaonline.com

Kranj, 27. julija - V torek je Kranj obiskala uradna delegacija iz pobratene francoske občine La Ciotat, v kateri so podžupanja Mireille Benedetti, predsednica odbora za pobratenja Marie Pierre Barbara Leornardelli in strokovna delavka za to področje Alba Renay. V sredo dopoldne jim je izrekel dobrodošlico kranjski župan Mohor Bogataj, včeraj popoldne pa so se na njegovo povabilo med drugim udeležile skupnega piknika ob Kokri, na katerem so bili dijaki iz La Ciotata, ki od prejšnjega tedna gostujejo v Kranju, njihovi gostitelji ter člani društva prijateljev La Ciotata. Francozi se danes dopoldne vračajo domov. Podžupanja Mireille Benedetti je na sprejemu pri županu izrazila željo in pripravljenost za nadaljevanje spoznavanja mladih, tudi študentov, obeh pobratenih občin in za trdnejše sodelovanje njunih gospodarstev. Predlagala je tudi pripravo skupnega projekta, ki bi ga financirala Evropska unija. Župana Bogataja pa je povabila v La Ciotat na veliko praznovanje sredi prihodnjega avgusta. • H. J.

Slovesnost na Vršiču

Kranjska Gora, 27. julija - V nedeljo, 29. julija, ob 10. uri bo pri Ruski kapelici pod Vršičem tradicionalna spominska svečanost, ki bo zaključena s slovesnim bogoslužjem. Udeležbo napovedujejo visoki predstavniki Republike Slovenije in veleposlaništva Ruske federacije v Ljubljani. Pri organizaciji slovesnosti sodeluje tudi občina Kranjska Gora. • J.K.

Kakšen poslovilni objekt v Bitnjah

Kranj, 27. julija - V ponovno oživljenjem odboru za pokopališče v Bitnjah sodelujejo zastopniki vseh krajevnih skupnosti, ki gravitirajo nanj. Njihovo poslanstvo je oblikovanje novih idejnih rešitev za poslovilni objekt, saj na dosedanje spomeniško varstvo ni pristalo. Krajani z Orehka in iz Drulovke si hkrati prizadevajo tudi za ureditev normalne poljske peš poti od Orehka do pokopališča, saj je sedanja pot prek ozar zlasti v slabem vremenu nemogoča. • H. J.

Spominski dan na Jesenicah

Jesenice - Jutri, v soboto, ob 19. uri bo v gledališču Toneta Čufarja slovesna prireditev ob spominskem dnevu občine Jesenice, 1. avgustu. Slavnostni govornik bo Tomaž Mencinger, v kulturnem programu pa bodo sodelovali pihalni orkester Jesenice - Kranjska Gora, kvintet Žirovnica in recitatorji. V sredo, 1. avgusta, pa bo ob 15. uri srečanje na Obranci. Organizatorja sta Občina Jesenice in Območni odbor ZZB NOB Jesenice. • U. P.

Jutri otvoritev v Lahovčah

Lahovče, 27. julija - Obnova ceste in z njo vse infrastrukture, ureditev in prestavitev struge potoka Reke v vasi Lahovče je sedaj pri kraju. Občina Cerklje, ki je v obnovo vložila svoja proračunska sredstva, in vaška skupnost Lahovče, sedaj vabita na svečano otvoritev obnovljenega vaškega jedra. Dogodila se bo jutri, 28. julija, ob 18. uri pred gasilskim domom v Lahovčah, kjer bo najprej otvoritev s kulturnim programom, zatem pa organizatorji vabijo še na prijetno druženje z ansamblom Duo 99. • D.Ž.

Danes odprtje kolesarske poti

Gozd Martuljek - Danes ob deseti uri bodo v Gozd Martuljku slovesno odprli novo kolesarsko stezo med mejnim prehodom Rateče in Gozd Martuljkom. Gre za zaključek prve faze pilotnega projekta izgradnje daljinskih državnih kolesarskih poti, ki ga je izvedlo Ministrstvo za promet - Direkcija za ceste ob sodelovanju občine Kranjska Gora in veliki finančni podpori Evropske unije. Poleg ministra za promet Jakoba Presečnika se bo odprtja udeležil tudi vodja delegacije Evropske komisije v Sloveniji Eric van den Linden, medtem ko je premier dr. Janez Drnovšek udeležbo včeraj odpovedal. • U. P.

Obnavljajo zvonik v Tupaličah

Tupaliče, 27. julija - Krajani Tupalič so se letos odločili za obnovo zvonika v podružnični cerkvi. Večji delež denarja prispevajo gospodinjstva, občina Preddvor pa bo iz proračuna za obnovo kulturno zgodovinskega spomenika prispevala 1,1 milijona tolarjev. • D.Ž.

Za stanovanjska posojila je še denar

Šenčur, 27. julija - Predsednik odbora za družbene dejavnosti v občini Šenčur Jože Regina je na seji občinskega sveta poročal o odzivu na razpis za stanovanjska posojila. Na razpis se je oglasilo sedem kandidatov, od katerih le ena prošnja ni bila popolna, vendar so prosilki svetovali, naj jo dopolni. Šlo je za okoliščine, ko je za omenjeni kredit potrebovala jamstvo za najetje 1,3 milijona tolarjev, tega pa ji bo omogočila občina. Občinski svet se je s takšno rešitvijo strinjal, saj je na voljo dovolj denarja, svojim občanom pa želijo pomagati pri reševanju stanovanjskih vprašanj. Odobrenih je že 13 milijonov, na voljo pa je 22,9 milijona tolarjev. Denarja je še dovolj, zato je razpis za omenjena posojila z ugodno obrestno mero odprt do porabe sredstev. Ena od možnosti bi bila lahko tudi povečanje vsote za prosilce, vendar občino pri tem omejuje pravilnik. • D.Ž.

Žičničarji še brez plač

"Gre za velikansko sprenevedanje občinskih svetnikov. Polna usta so jih bila besed o pomoči, v resnici pa nič! Pojedli so besedo, denarja ni in dokler ga ne bo, tudi plač ne bo."

Kranjska Gora - Takole razburjen je direktor RTC Žičnice Kranjska Gora Anton Šteblaj zapustil torkovo izredno sejo kranjskogorskega občinskega sveta, na kateri so občinski svetniki odločali o pomoči Žičnicam. Sklenili so, da Žičnicam ne bodo odobrili niti nepovratnih sredstev niti posojila, temveč 35 milijonov tolarjev akontacije, ki se bo spremenila v lastniški delež. Problem je v tem, je dejal Šteblaj, da bo trajalo veliko časa, preden bodo vsi potrebni postopki speljani. Dotlej pa bo 35 zaposlenih na Žičnicah še naprej brez plač.

Po Šteblajevih besedah je občina že pred štirimi leti Žičnicam obljubila 105 milijonov tolarjev nepovratnih sredstev, zaradi česar so se tudi lotili naložbe v posodobitev naprav, zaradi slabe zime pa so nato zašli v likvidnostne težave in jim je zmanjkalo denarja za plače. Po prvotnem predlogu naj bi občina Žičnicam namenila že lani odobrenih 35 milijonov tolarjev nepovratnih sredstev, letos in prihodnje leto pa še po 35 milijonov tolarjev v obliki posojila za nadaljnjo posodobitev poligona. A po mnenju finančnega ministrstva občina ne sme dati posojila, ker to ni v skladu z zakonom; lahko zgolj poveča svoj kapitalski delež v družbi. Zato je župan Jože Kotnik predlagal, naj Žičnicam namenijo nepovratna sredstva. Temu pa so močno nasprotovali nekateri občinski svetniki. Emil Tavčar: "Velika napaka bo, če bomo sredstva delili brez razpisov, vsi gospodarski subjekti imajo pravico, da se potegujejo zanje, in ni prav, če nekomu dajemo, drugim pa ne!" Spet drugi svetniki pa so se močno zavzeli za pomoč Žičnicam. Miro Kosmač: "Žičnice skrbijo, da ima 35 družin kruh! Slabo mi je ob misli, da bo še 35 družin v bedi!" Brez nadaljnjih posodobitev poligona tudi tekem FIS ne bo, je dodal.

Na koncu so občinski svetniki Žičnicam odobrili 35 milijonov tolarjev akontacije, ki se bo spremenila v kapitalski delež, ko bo to potrdila skupščina Žičnic. Šele ko bodo izpeljani vsi postopki (ko bo pripravljena tudi pogodba z menično izjavo), pa bo občina nakazala denar. Direktor Žičnic Šteblaj je bil s tem sklepom močno nezadovoljen, saj plač (mesečno zanje potrebujejo 10 milijonov tolarjev) očitno do nadaljnjega ne bodo mogli izplačati. Je pa občinski svetnik Jože Zupančič zavrnil govorice, ki se širijo po vasi, češ da bodo krivi občinski svetniki, če na Žičnicah ne bo plač. • U. Peternel

Golobčki tudi za premiera

Sveti duh v steklenici je bil izbran za enega najboljših turističnih spominkov v letu 2001. Kar 250 jih je pred leti naročil kabinet predsednika vlade za poslovna darila.

Mošnje - Na natečaju za najboljši turistični spominek v letu 2001 je med šestimi nagrajenci tudi Andrej Ozebek iz Mošenj s spominkom Sveti duh v steklenici. Ta mojster domače obrti je lesene golobčke, ki ponazarjajo svetega duha, začel izdelovati leta 1987. Doslej jih je izdelal več tisoč v štirih različnih velikostih, zanje pa je prejel že vrsto priznanj in nagrad.

Andrej Ozebek se z izdelovanjem spominkov ukvarja poleg redne službe. A kot pravi, mu les diši že od nekdaj, veselje do oblikovanja iz lesa pa je verjetno podedoval po očetu, ki je bil pravi rezbarski mojster. Zamisel za izdelovanje lesenih golobčkov je dobil leta 1987, ko mu je nek znanec iz Gorenjskega muzeja prinesel polomljenega 'duhca'. Golobčke so včasih obešali nad vhodna vrata, da so pozdravili gosta, ki je vstopil v hišo. Prvi poskusi so bili nerodni, a kmalu so v njegovi delavnici začeli nastajati čudoviti golobčki iz prožnega lipovega lesa, ki ga sam poišče v gozdu. Vsak golobček je izdelan iz samo treh delov, delo je natančno, skorajda filigransko. Za enega porabi več ur, zlasti za najmanjše, sam pa izdeluje tudi škatle. Koliko jih je izdelal doslej, niti ne ve, vsekakor pa ima naročil več, kot jih lahko izdela. Golobčki imajo oznako izdelka domače obrti, z njimi se je predstavljal tudi v Los Angelesu in na Japonskem, prodrl pa je v večino prodajnih galerij v Sloveniji. Kot zanimivost omenimo, da je kar 250 Ozebkovih golobčkov pred leti naročil kabinet predsednika vlade za poslovna darila. • U. P.

Občina bo prodala funkcionalna zemljišča

Zemljišča, ki jih ne potrebuje, bo občina prodala občanom.

Šenčur, 27. julija - Čeprav so zasedali sredi visokega poletja, so bili šenčurski svetniki pri svojih odločitvah izjemno učinkoviti. Kar hitro so pritrdili finančnemu poročilu o tem, kaj se je v letu 2001 dogajalo v občinskem proračunu, sprejeli predlog odprodaje zemljišč v občini, izbrali najboljšega ponudnika dimnikarskih storitev in po hitrem postopku sprejeli spremembe v občinskem odloku, ki govori o občinskih simbolih in občinskem prazniku. V slednjem so namreč dodali še nekaj členov, ki se nanašajo na županove insignije. Tudi šenčurski župan naj bi namreč dobil slovesno županskо ovratnico, ki si jo bo lahko nadel ob slovesnih priložnostih.

Uvodoma je občinski uradnik Aleš Puhar odgovoril na vrsto vprašanj, ki so jih svetniki postavili na eni prejšnjih sej, zadevala pa so prometno varnost in ureditev na "brniški cesti". Že od leta 1995 namreč občina opozarja državne institucije, ki imajo opraviti s prometom, na takšno prometno ureditev, ki bo občanom zagotavljala več varnosti, in sicer od omejitve hitrosti na brniški cesti, označitve naselja do takšnega dostopa iz naselja Šenčur na to državno cesto, ki predvideva izgradnjo krožišč. Doslej z argumenti, ki jih je tudi Policijska postaja Kranj podprla s podatki o prometnih nesrečah, države še niso uspeli prepričati.

Še najdlje so se svetniki občine Šenčur zadržali pri predlogu prodaje nepremičnin. Potem ko je občina Šenčur uredila premoženjsko pravna razmerja z nekdanjo občino Kranj, je pridobila tudi lastninsko pravico na zemljiščih, ki so bila prej v lasti občine Kranj in Kmetijsko zemljišče skupnosti. Okoli 50 zemljišč v katastrskih občinah Trboje, Visoko, Hrastje, Voglje, Luže in Šenčur so se odločili odprodati, ker gre za funkcionalna zemljišča, ki so že v uporabi občanov in jih občina ne potrebuje. Tako jih je z dvema javnima razpisoma ponudila v odkup občanom. V izogib očitkom, da se gre občina pri tem razprodajo, smo na občinskem svetu slišali, da ne gre za kako nizko ceno, pač pa je ta kar blizu tržni. Ceno nepremičnin je določil sodni cenilec in kjer je ponudba občanov nižja, velja cenitvena vrednost, v nasprotnem primeru pa ponujena cena. Slišali smo tudi, da bi funkcionalna zemljišča občina lahko prodala brez razpisa, vendar hočejo imeti v Šenčurju z javnostjo čiste račune. V primeru, ko za isto zemljišče kandidira več kupcev, bodo naredili še izmere. Na vprašanja svetnikov, ali nemara ta zemljišča ne bi bila primerna za ekološke otoke, ki jih občina po vaseh načrtuje ravno sedaj, pa so predstavniki občine odgovorili, da gre večidel za zemljišča, ki za kaj takega niso primerna, vendar bodo kljub vsemu še enkrat pretehtali, ali katerega od predlaganih zemljišč ne bi prodali.

Že prej so izvzeli štiri parcele, med njimi denimo eno ob Velesovski cesti, kjer bodo v prihodnje potekali pločniki. Na očitek, zakaj v komisiji, ki ji je bil naložen postopek odpiranja ponudb, ogleda zemljišč in priprava predloga, ni predstavnikov posameznih vaških skupnosti, pa odgovorni menijo, da komisija dela neodvisno in na podlagi dokumentov, tako da iz njih lahko razmere, če gre pri kakem zemljišču morda za služnostno pot ali kako podobno posebnost, ki bi izključevala možnost odprodaje. Svetniki so po daljši razpravi sklenili, da župana pooblastijo za podpis kupoprodajnih pogodb z izbranimi kupci.

Župan Franc Kern pa je poročal o novostih v občini: med drugim se že gradi povezovalni kanal med Šenčurjem in Kranjem, kjer bo potekala kanalizacija in fekalije iz Šenčurja odvajala na centralno čistilno napravo v Kranju, gradijo pa tudi cesto proti Srednji vasi in skozi to vas regulirajo potok Olševnica. • D. Z. Žlebir

Pri šenčurski šoli bodo gradili

Šenčur, 27. julija - Po dveh letih tekanja v Ljubljano je občina Šenčur od ministrstva za šolstvo, znanost in šport slednjič dobila soglasje za investicijo pri osnovni šoli. V občini so veseli, da so med redkimi šolami na Slovenskem, ki jim bo država sofinancirala gradnjo športne dvorane. Med vsemi tovrstnimi slovenskimi investicijami so po besedah župana Franca Kerna na 21. mestu. Mera veselja pa je še večja, odkar so pridobili še gradbeno dovoljenje za te načrte, imajo tudi soglasje ministrstva za finance, objavili pa so tudi že javni razpis za izbiro izvajalcev. • D.Ž.

Lužane je župan pogledal skozi veliko okno

Ta teden so na Lužah slovesno odprli obnovljeno cesto, urejeno strugo Olševnice, most in večnamensko ploščad pri gasilnem domu.

Luže, 27. julija - Vse to so dobili že lani, ko je občina Šenčur znaten del proračunskega denarja, namenjenega investicijam po vaških skupnostih, namenila obnovi te vasi. Ob regulaciji potoka Olševnica, ki je potekala v sodelovanju z Ministrstvom za okolje in prostor, so obnovili tudi ceste, zgradili pločnike, speljali nove mostove čez Olševnico, uredili avtobusno postajališče (v ta namen so porušili dve stari propadajoči hiši), mladi pa so pri gasilnem domu dobili tudi večnamensko asfaltirano ploščad. Dveh novih hidrantov in cisterne pa so veseli tudi tamkajšnji gasilci, ki jih najdemo med najbolj aktivnimi vaščani.

Franc Jekovec, Franci Štempihar in Franc Kern so prerezali otvoritveni trak.

Ob koncu minulega leta, ko so bile omenjene naložbe končane, so Lužani v zahvalo občini Šenčur, da je toliko denarja vložila v to vas, podarili božično drevo, ki je za praznike stalo sredi Šenčurja. Šele dobrega pol leta zatem pa so priredili slovesnost, s katero so naznanili konec ključnih investicij. Med ostalim so bili veseli tudi dveh na novo urejenih cest, proti Olševku in proti Velesovem. Po njih so se pred sredino slovesnostjo na Lužah z zapravljivčki popeljali župan občine Šenčur Franc Kern z ženo Anico, občinskimi svetniki in drugimi gosti. V središču vasi pri kapelici so nato trije Franci slovesno prerezali otvoritevni trak: starosta vaških mož in dolgoletni predsednik krajevne skupnosti **Franc Jekovec,** sedanji predsednik vaške skupnosti **Franci Štempihar** v narodni noši in kajpak župan občine Šenčur **Franc Kern.** Franc Jekovec je izrazil veselje, da je vas Luže dobila toliko novega in dodal, da je šenčurski župan Lužane skozi "ta veliko okno pogledal". Slednji pa je menil, da občina pač skrbi za kar se da enakomeren razvoj vseh svojih krajev, da so bile lani na vrsti Luže, v prihodnje pa bo občina več denarja namenila kam drugam. Tudi drugih občinskih nalog ne gre zanemariti, denimo šole, ki že ima gradbeno dovoljenje za gradnjo športne dvorane. Pred mikrofonom se je zvrstilo še več govornikov, med njimi tudi **Alojz Smolej,** predsednik PGD Luže, ki je navrgel še eno željo vaščanov: da bi območje okoli gasilskega doma, kjer imajo sedaj mladi večnamensko ploščad, še ogradili. Kot je v navadi na vasi, je novosti blagoslovil tudi šenčurski župnik **Ciril Istenič,** vaščani pa so gostom, med katerimi sta bila tudi župana Naklega Ivan Štular in Cerkelj Franc Čebulj, pa direktorji podjetij, ki so izvajali posamezna dela na Lužah, nadvse gostoljubno postregli. Luž v primerjavi z nekdanjo turobno in neurejeno vasjo danes po zaslugi obsežnih vlaganj občine Šenčur in tudi vaščanov, ki skrbneje urejajo svojo okolico, skorajda ni več spoznati. • **D. Z. Žlebir, foto: Tina Dokl**

Sankanje s Straže - tudi poleti

Po oceni nemškega strokovnjaka so na Straži odlični pogoji za ureditev proge za poletno sankanje.

Bled - Medtem ko je uspešnost blejskega turizma odvisna tudi od urejenosti turističnih infrastrukturnih objektov in njihove ponudbe, pa občinsko podjetje Infastruktura Bled kot upravljavec lahko vlaga v te objekte le v okviru finančnih možnosti. Čeprav so te precej skromne, podjetje vendarle vsako leto vloži nekaj denarja tudi v izboljšanje objektov in obogatitev njihove ponudbe.

V pripravah na letošnjo sezono so na Blejskem gradu uredili prostor za poroke in protokolarne sprejeme in odprli stilno polnilnico vina, pripravljajo pa tudi izvedbene načrte za ogrevanje in klimatizacijo muzejskih prostorov ter idejne rešitve za dostop na grad z dvigalom oz. z železnico. V Grajskem kopališču so zamenjali dotrajane stopnice za vstop v jezero, popravili del obale in leseni pomol, obnovili stare sanitarije ob vhodu v kopališče ter mali otroški bazen, namestili nove opozorilne table in dodatna igrala za otroke. Prijavili so se na državni razpis za pridobitev denarja za zamenjavo sedežev in seminarske mize v Festivalni dvorani, izdelali pa so tudi načrte za ureditev okolice dvorane. Najkasneje 1. septembra bodo začeli s prenovo športne (ledene), na smučišču Straža pa vse do sprejetja ureditvenega načrta lahko opravljajo le vzdrževalna dela in pripravljajo načrte za obogatitev ponudbe.

Kot je na nedavni novinarski konferenci na Bledu povedal direktor podjetja **Mirko Ulčar,** so na podlagi analize zunanje strokovne ustanove pripravili že tudi načrt vlaganj v turistične infrastrukturne objekte do leta 2006, pri tem pa so upoštevali zahteve občine kot lastnice objektov (z izjemo gradu, ki je v državni lasti), dosedanja spoznanja pri upravljanju in nekatere rešitve pri konkurenci.

Na Blejskem gradu naj bi uredili dvigalo za lažji dostop in muzejske prostore, obnovili viteško dvorano in gostinske prostore, izkoristili prazne prostore za dodatno ponudbo ter z gradu premestili blagajno, hidrofor in transformator. V Grajskem kopališču bodo vlagali predvsem v izboljšanje sedanje ponudbe in uvajanje nove, največji problem pa bo ureditev dotrajanih betonskih delov obale. Na Straži naj bi zgradili vodno zajetje za hlajenje pretople jezerske vode, s čimer bi izboljšali možnosti za umetno zasneževanje in zagotovili začetek sezone 1. decembra, pripravili smučišče za potrebe evropskih olimpijskih dnevov mladih leta 2003, ponudbo obogatili še s smučiščem za otroke, sankališčem, progo za vožnjo z zračnicami in za bordanje, izboljšali prometno ureditev in parkiranje, rešili problem dostopa do stanovanjskih objektov Pod Stražo 1 ter uredili sankaško progo za poletno sankanje, za kar so po oceni nemškega strokovnjaka odlični pogoji.

• **C.Z.**

Obnovili fasado knjižnice in orgle

Obnova kora in orgel bo veljala 20 milijonov tolarjev, ki naj bi jih prispevali farani.

Župnijski urad Kranj je poskrbel za temeljito obnovo stavbe na Tavčarjevi ulici (v njej je študijska knjižnica), ki bo omenjeni urad stala dobrih 15 milijonov tolarjev.

Kranj, 27. julija - Kranjski župnijski urad se je po temeljiti obnovi župnijske cerve sv. Kancijana in tovarišev lotil tudi obnove dotrajanih orgel in stavbe na Tavčarjevi ulici, kjer ima svoje prostore tudi študijska knjižnica. Omenjena stavba je bila Župnijskemu uradu Kranj vrnjena z denacionalizacijsko odločbo, ker je bila njena zunanjost že zelo dotrajana, se je novi (nekdanji) lastnik odločil za temeljito obnovo.

Obnavljati so jo začeli zgodaj spomladi in dela že končali. Obnovili so streho in celotno fasado. Krovska dela je opravilo Krovstvo Kern, fasado pa je obnovilo ljubljansko podjetje Grating. Po besedah kranjskega dekana Stanislava Zidarja je celotna obnova stala dobrih 15 milijonov tolarjev, od tega je prenova fasade stala 10 milijonov tolarjev.

"Stavba je bila že zelo dotrajana in neugledna, zato je bila obnova nujna in ko nam je bila z denacionalizacijskim postopkom vrnjena, smo se lotili njene obnove. Obnova je bila za nas precejšen finančni zalogaj, denar zanjo bomo zbrali s prispevki faranov in najemninami," je povedal Zidar.

Kranjski župnijski urad se je poleg omenjene obnove lotil tudi obnove orgel v župnijski cerkvi in po Zidarjevih besedah bodo dela končali do konca tega meseca. Poleg orgel (poskrbeli so za nov igralnik ter nove trobente in pozavne) so obnovili tudi ograjo na koru, ki se je povešal, ter orgle tudi dopolnili.

Njihova zgodovina je zanimiva, saj so jih izdelali pred drugo svetovno vojno, šele po sedmih desetletjih pa so dobile načrtovano prvotno podobo. Izdelal jih je šentviški mojster Jenko, namenjene pa so bile za cerkev na Trsatu. "Zaradi vojne in zaprtih meja je na cilj prispel le del orgel, ostale je dobila kranjska cerkev. Obnovili so jih delavci nekdanje delavnice Jenko, za restavratorska dela je poskrbel restavrator Mitja Pirnat, nad strokovnostjo obnove pa je bdel tudi kranjski Zavod za varstvo naravne in kulturne dediščine," je pojasnil Stanislav Zidar. Njihova obnova bo skupaj z obnovo kora stala 20 milijonov tolarjev, ki naj bi jih zbrali s prispevki faranov.

• **R. Škrjanc**

Izbor gorenjske lepotice

Za Miss Gorenjske 2001 naj bi se potegovalo dvanajst deklet.

Kranj, 27. julija - Jutri, v soboto, bo na Glavnem trgu v Kranju od 20. ure naprej potekal izbor Miss Gorenjske 2001, tri najvišje uvrščene kandidatke pa bodo nato 24. avgusta sodelovale na polfinalnem izboru Miss Slovenije 2001, petnajst najlepših Slovenk pa mesec kasneje še na finalnem izboru, ki bo v Cankarjevem domu v Ljubljani.

Zdravko Geržina, lastnik licence za organizacijo lepotnega tekmovanja za izbor Miss sveta v Sloveniji, nam je povedal, da bo v Kranju verjetno nastopilo dvanajst mičnih kandidatk z Gorenjske in Ljubljane. Dokončnega seznama še ni, ker prijave še zbirajo. Miss Gorenjske bo peti regionalni izbor po tekmovanjih v Posavju, Ljubljani, Mariboru in Dolenjski. Naslednji vikend pa bodo izbirali še Miss Primorske in Štajerske. Gorenjsko lepotico leta 2001 so sicer že pred časom nameravali izbrati v Bohinju ob otvoritvi žičnice na Vogel, vendar je tekmovanje odpadlo, tako da se bodo sedaj kandidatke za letošnjo Miss Slovenije v večernih in dnevnih oblačilih ter kopalkah sprehodile pred kranjskim občinstvom.

Prve tri uvrščene na regionalnem izboru bodo bogato nagrajene, vse nastopajoče pa bodo prejele kopalke Lisca. Polfinalistke in finalistke izbora Miss Slovenije bodo še dodatno nagrajene, seveda pa je zelo privlačna tudi glavna nagrada - osebni avtomobil, ki ga bo letošnja najlepša Slovenka dobila v trajno last. Največja nagrada je bržkone sodelovanje na tekmovanju za Miss sveta, ki bo v Južni Afriki.

Tekmovanje za Miss Gorenjske 2001 bo povezovala Katja Tratnik, voditeljica na Pop TV, za popestritev večera bodo poskrbeli Gregorji, organiziran bo tudi bodybuilding show. Seveda prireditev poteka v okviru Kranjske noči, tako da boste lahko ta večer v Kranju prisluhnili tudi Californiji, Victoryjem, Princepsem in skupini Oko. Sicer pa za kakovostno izvedbo regionalnih izborov skrbi stalna ekipa, v kateri so maskerji, frizerji, koreograf, stilistki, fotograf in drugi, navaja Zdravko Geržina. • **S. Š.**

Preveč daljincev?

Kranj, 27. julija - Mestna uprava svetnikovi želji, da bi dobil seznam, zaradi varovanja osebnih podatkov ni mogla ugoditi, župan je imenoval komisijo za revizijo izdanih daljinskih upravljalcev.

Gre seveda za dovoljene vožnje v staro mestno jedro, ki je po prepričanju številnih Kranjčanov še vedno preveč zatrpano s pločevino. Revizijsko komisijo, ki jo je imenoval župan Mohor Bogataj, je vodil Andrej Hude, član nadzornega odbora mestne občine Kranj, kot člani pa so sodelovali uslužbenci štirih oddelkov občinske uprave. Komisija je pregledala postopke in dokumentacijo za vse izdane daljinske upravljalce. Skupaj je bilo izdanih 778 daljinskih upravljalcev in čip kartic za vožnje v mestno jedro. Stanovalci s stalnim prebivališčem v jedru so dobili 299 daljincev, lastniki nepremičnin v jedru 24, pravne osebe s sedežem v mestu 40, imetniki poslovnih prostorov, ki jih je v mestu prek 250, so dobili 172 daljincev, službe za nego in oskrbo ostarelih ter za prevoz otrok v vrtec ali varstvo 28, intervencijske službe (policija, gasilci, reševalci) 49, službe za javne storitve, kot so pošta, komunala, elektro, telefon 56, zunanji dobavitelji 71 in druge storitvene dejavnosti 39. Komisija pri izdaji daljinskih upravljalcev ni ugotovila nepravilnosti. • **H. J.**

Zaživela občinska spletna stran

Preddvor, 27. julija - Občina Preddvor je že pred časom oblikovala svojo spletno stran pod naslovom preddvor.si. Na njej je mogoče najti veliko podatkov, med njimi tudi sprejete občinske odloke, župan Miran Zadnikar pa prek županovih novic občane tudi tekoče obveščla o aktualnem dogajanju v občini. Poleti se sicer čuti, da je dogajanja manj in tako na internetnih straneh najdemo še program junijskih dogodkov Preddvor praznuje, še vedno svež pa je program počitniških dejavnosti. Zupan vabi vse, da sodelujejo pri sooblikovanju spletne strani. • **D.Ž.**

Otvoritev nove ceste v Podblici

Podblica, 27. julija - Danes ob štirih popoldne bodo v Podblici slovesno odprli obnovljeni odsek lokalne ceste, ki jo je odneslo lansko novembrsko neurje. Na slovesnost vabita predsednik sveta krajevne skupnosti Podblica Matevž Kordež in kranjski župan Mohor Bogataj. Nastopila bo domača folklorna skupina KUD Mali vrh. • **H. J**

Par sta Renata in Miro

Bohinj - Ta konec tedna v Bohinju pripravljajo tradicionalno prireditev Kmečka ohcet. Letošnji par sta Renata Krajnc iz Lesc in Miro Zakrajšek iz Raven v Bohinju. Že v soboto zvečer bo na prireditvenem prostoru pod Skalco Vasovanje s Folklorno skupino Kulturnega društva Bohinj. V nedeljo pa se dogajanje začne ob 13. uri z ženitno povorko s kmečkimi vozovi iz vasi Češnjica, ob 15.30. uri bo pri Agotneku v Stari Fužini odhod z nevestinega doma, šranga na kopališču pa ob 16.15.uri. Ob 17. uri bo poroka v cerkvi Sv. Janeza, prihod na dom Pod skalco pa ob 18. uri. • **U. P.**

Blejski hoteli bolj polni

Bled - Na Bledu se v letošnjem juliju lahko pohvalijo z odlično zasedenostjo hotelov. Od 1. do 23. julija sonašteli za 27 odstotkov več nočitev kot lani v tem času. Tretji julijski vikend, ki je običajno eden pokazateljev sezone na Bledu, je bil prav tako boljši kot lani, število nočitev je bilo za skoraj 11 odstokov večje kot lani. V hotelih so našteli 8195 nočitev, od tega 7721 tujih ter 474 domačih gostov. • **U. P.**

Gradnja otroškega igrišča na tuji zemlji

Spoštovana gospa I. Strupi!

Veseli nas, da kot bivša lastnica in denacionalizacijska upravičenka s simpatijami gledate na gradnjo otroškega igrišča ob športnem parku v Kranju. Kranjski otroci bodo dobili lep prostor za igre in druženje. To je tudi razlog za podporo Mestne občine Kranj za gradnjo igrišča oz. otroškega parka. Moteče in nezaželeno za dobre odnose pa je, če se stvari zaostrujejo tam, kjer to ni potrebno. Razumljivo je, da so naši interesi - interesi Mestne občine Kranj in vaši interesi kot denacionalizacijske upravičenke - različni. To se kaže v tem, da:

a) Mestna občina Kranj - sedanja zemljiškoknjižna lastnica parcel nasprotuje vrnitvi zemljišča v naravi, ker tudi Zakon o denacionalizaciji določa, da v takih primerih ni vrnitve v naravi.

b) Vi kot denacionalizacijska upravičenka želite vrnitev v naravi oz. zemljišče prodati Mestni občini Kranj po ceni, ki je zanjo nesprejemljiva.

O tem, ali bo zemljišče vrnjeno v naravi ali plačana odškodnina preko odškodninskega sklada, bo odločila država oz. njena Upravna enota Kranj na podlagi zakonov.

Sedanji zaplet je nastal zaradi začetka gradnje otroškega parka. Investitor je Zavod za šport. Ustanovitelj zavoda je Mestna občina Kranj, vendar je zavod pri svojih odločitvah samostojen. Mi mu ne narekujemo vrstnega reda gradenj in vzdrževanja. Mestna občina Kranj je le sofinancer gradnje in zainteresirana za čimprejšnjo uresničitev zamisli.

Zakaj ni prišlo do razgovora med vami in predstavnikom Zavoda za šport, mi ni znano. Prav bi bilo, da bi se pred začetkom posega srečali.

Vem pa, spoštovana gospa Strupi, da se midva o tej gradnji nisva pogovarjala. Zato trditev, da podžupan Štefan Kadoič o gradnji ni vedel ničesar, ne drži. Srečali pa smo se na Mestni občini Kranj z g. Janezom Strupijem in njegovim sinom dne 13. 6. 2001 (po njihovi izjavi vašim pooblaščencem). Tedaj nisem vedel, v kateri fazi je gradnja oz. vedel sem za posek dreves in odstranitev suhih vej. Tega dne smo se dogovorili, da se sestanemo z g. Jenštrletom, direktorjem Zavoda za šport. Ker pa je bil ta službeno odsoten, kasneje pa tudi g. Janez Strupi (menda na dopustu), do srečanja ni prišlo. Ponovno smo se sestali z vašima nečakoma na Mestni občini Kranj dne 17. 7. 2001 in ju prosili za dovoljenje za nadaljevanje postopkov gradnje. Na to našo prošnjo nista pristala, čeprav v načelu podpirata gradnjo igrišč na tem mestu.

Zavod za šport je vložil priglasitev del za postavitev otroških igral na Upravno enoto Kranj. Ta bo odločila, ali bo dovoljenje izdala ali ne.

Mestna občina Kranj in Zavod za šport pa imata interes za pogovore o nakupu zemljišč, ki ste jih že dobili vrnjene v naravi. Upam, da bodo tudi vnaprej naši odnosi dobri in korektni in z vašim zaključkom se strinjam: Lepa beseda svoje mesto najde.

Mag. Štefan Kadoič,
podžupan Mestne občine Kranj

Uradni Don Kihoti proti županom in občinam

Članek z gornjim naslovom je bil objavljen v Gorenjskem glasu v petek, 20. julija 2001. Na sestanku, o katerem članek piše, sva bila prisotna dva predstavnika Zavoda za varstvo naravne in kulturne dediščine iz Kranja (ZVNKD).

K vsebini članka je za popolno informacijo potrebno dodati sledeča dejstva:

Iz članka ni razvidno, da je predstavnik ZVNKD v Kranju zavrnil vse očitke na račun dela Zavoda ter pojasnil, da je nastala situacija posledica preobremenjenosti konservatorjev, ki izhaja iz nove zakonodaje na področju varstva kulturne dediščine, ki je konservatorjem ob nespremenjeni kadrovski zasedbi prinesla dodatne naloge. Konservatorji tekočega ter dodatnega dela brez dodatnih zaposlitev in pravne pomoči niso sposobni obvladovati v pričakovanih rokih. Predstavnik ZVNKD se namenoma ni spuščal v obravnavanje posameznih primerov, ki so sicer rdeča nit članka, ker smo sestanek razumeli kot sistemski. Veliko časa je bilo odmerjenega obravnavanju problematike v zvezi z vključevanjem ZVNKD v Kranju v postopke priprave in sprejemanja prostorskih planov občin.

Na sestanku je bilo pojasnjeno, da so bile službe za varstvo dediščine ponovno vključene v postopke priprave in sprejema prostorskih planov občin pred dvema letoma (ko je Republika Slovenija sprejela Odlok o Spremembah in dopolnitvah prostorskih sestavin dolgoročnega in srednjeročnega družbenega plana republike, ki določa obveznosti pri urejanju prostora in je prvenstveno obvezno gradivo za urbaniste). Od takrat morajo ministrstva, ki pokrivajo obvezna republiška izhodišča, med njimi tudi ministrstvo za kulturo, podati k prostorskim planom občin soglasje.

Ker do zaostankov ne prihaja le v službah v okviru ministrstva za kulturo, temveč tudi na drugih ministrstvih, je vlada odobrila več novih delovnih mest za pokrivanje tega področja, tako na ministrstvu za okolje in prostor - na uradu za prostorsko planiranje, kot na posameznih državnih službah, ki pokrivajo varstvo javnih dobrin, med katere spada tudi kulturna dediščina.

Prav tako za reševanje problematike usklajevanja prostorskih planov občin z obveznimi republiškimi izhodišči je vlada RS pred slabim mesecem ponovno ustanovila komisijo za medresorsko usklajevanje prostorskih planov občin.

Ta dejstva so bila na sestanku predstavljena ter je nanje potrebno opozoriti, ker kažejo na to, da reševanje problematike prostorskih planov občin ni v rokah ZVNKD v Kranju, temveč je to problem celotne države.

Žal je naštevanje posameznih primerov rdeča nit članka, zaradi česar tudi zaključni podatek o reorganizaciji službe varstva dediščine, ki sicer že dve leti poteka, izzveni popolnoma napačno. Služba se ne reorganizira zaradi težav gorenjskih občin z Zavodom iz Kranja, temveč kot posledica sistemskih sprememb na področju varstva naravne in kulturne dediščine ter kot posledica približevanja varstvu dediščine v prostoru, kot je to že uvedeno v Evropi.

Milan Sagadin in Saša Lavrinc,
predstavnika ZVNKD v Kranju

Pred petimi leti še s kolesom

Marija Lajler je dočakala sto let. Kruh si je služila s priložnostnimi deli, danes pa ima nekaj malega pokojnine po možu.

Kamnik, 27. julija - Stoletniki ali pa tisti, ki so zelo blizu takšnemu častitljivemu jubileju, so vedno ob slovesnem dogodku tudi ponos kraja in občine. V občini Kamnik je kar nekaj takšnih častitljivih starostnikov.

V začetku tedna so se tako zbrali v Gostišču Orel, da čestitajo Mariji Lajler za sto let, župan občine Kamnik Tone Smolnikar s sodelavci, predsednik zveze društev upokojencev Vinko Gobec, predsednik krajevne skupnosti Kamniška Bistrica Zdravko Bodlaj, RK Emil Crnkovič in društva upokojencev Kamnik Stane Simšič.

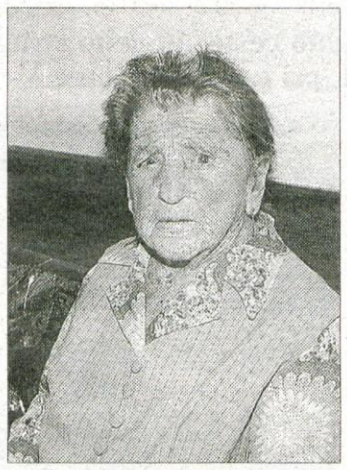

Marija Ladler

Čestitke in dobre želje za sto let.

Marija se je rodila 21. julija pred sto leti v Črni v kamniški občini. Mladost je preživela ob polbratu in petih polsestrah. V življenju ji ni bilo ravno z rožicami postlano, saj je ves čas pri sosedih in v različnih krajih opravljala priložnostna dela. Dvakrat se je poročila in danes ima nekaj malega pokojnine po drugem možu. Živi pa pri nečaku Petru Doviču v Mekinjah, ki je ob njenem jubileju povedal, da se je Marija še pred petimi leti s kolesom vozila. Ob tem, ko skoraj nič ne sliši, pa še vedno rada bere. Knjiga, ki jo prebira prav zdaj ob jubileju, je Ostržek. Marija, ki je celo življenje, dokler se ni preselila zaradi starosti v oskrbo k nečaku v Mekinje, živela v Bistrišči, je danes ponos krajevni skupnosti Kamniška Bistrica. Njen praznik je že nekaj zad- njih let praznik tudi za vse, ki jo poznajo. Zaželeli so ji zdravja in moči tudi ob stoletnici. Č čestitkam se pridružujemo tudi v Gorenjskem glasu. • **A. Žalar**

Gozdar je postal novomašnik

Rečica pri Bledu - Mami Olgi in očetu Savu Kneževiču se je leta 1969, ko so se bližali topli poletni dnevi, rodil drugi otrok, sin Jaro. Odraščal je ob starejši sestri Renati in mlajšemu bratu Gregu. Letošnjega junija je ta isti Jaro postal novomašnik in 15. julija slavil novo mašo v domačen kraju, so v pismu našemu uredništvu zapisali Rečičani in Jarovi prijatelji. Bil je prijeten, znanja željan, vesel, a tudi razigran učenec. Med vrstniki je bil priljubljen. Kot zvedav fant se je znal pogovarjati tudi z odraslimi. Po končani blejski osnovni šoli je šel na jeseniško gimnazijo. Razen učenja so ga zanimale še druge stvari, veslanje, odbojka, hribi. Po vojaščini v Karlovcu se je odločil za študij gozdarstva. Naravo je ljubil in z njo živel. Oblikovala ga je v plemenitega fanta. Takrat mu je Bog že iskal drugo pot. Vabil ga je med svoje delavce. Jaro je razumel njegov klic in kot absolvent gozdarske fakultete odšel na študij teologije, ki ga je po šestih letih zaključil. Sedaj odhaja od doma. Slovo je začetek njegove nove poti. Rečičani in prijatelji želijo, da bi se vračal domov, v domačo vas. Novomašniški dan 15. julija je bil slovesen in srečen zanj in za vse zbrane. Prijetno je bilo srečanje z njim tudi na zahvalni maši v rečiški podružnični cerkvi. Bearu Jaru želimo bogato žetev na novi poti, so zapisali. • **J.K.**

Uspešno desetletje jeseniške Karitas

Župnijsko Karitas Jesenice so ustanovili konec leta 1991, naslednje leto pa so jo s svojimi stiskami 'zasuli' begunci.

Jesenice, 27. julija - Vojna je opravila svoje in narodnostno raznoliko mesto tudi. Pot številnih hrvaških beguncev se je končala pri sorodnikih na Jesenicah. Sledili so begunci iz Bosne in Hercegovine. Tedaj so prostovoljci jeseniške Župnijske Karitas (ŽK) delali noč in dan, vrste pred vrati pa so bile veliko daljše od današnjih. Kljub temu ŽK tudi sedaj ne more zapreti svojih vrat, saj je ljudi v stiski še vedno veliko. Le begunce sta zamenjali socialna stiska in revščina.

Jeseniški župnik **Jože Milčinovič** je konec septembra leta 1991 vrgel seme in sledili so mu tisti, ki svoje življenje osmislijo tudi s skrbjo za ljudi v stiski. Sedaj je dejavnih dober ducat članov, nekateri vztrajajo že od začetka. Župnijska Karitas je imela srečno roko tudi pri izbiri predsednika. **Andrej Leban** vedno najde čas za sočloveka in člani ŽK v en glas zatrjujejo, da nima le veliko energije, ampak tudi veliko srce. **Prostori jeseniške ŽK so v 'starem farovžu' (tako Jeseničani pravijo stavbi na Titovi 65), uradne ure pa imajo vsako drugo sredo od 16. do 18. ure.** V ŽK prihajajo po pomoč brezdomci, brezposelni in družine v socialni stiski.

"Vojno in begunce je zamenjala revščina. Nekaj beguncev je na Jesenicah še ostalo in prihajajo k nam, večina pa je kar domačinov. Po oblačila prihajajo tudi ljudje iz Bohinja, Radovljice in Kranjske Gore. Povprašujejo po posteljnini, kronično nam primanjkuje oblačil za otroke stare od 5. do 10. let, prav bi nam prišle tudi igrače in šolske potrebščine," je povedala prostovoljka jeseniške ŽK **Fani Langus**.

Vendar omenjena humanitarna organizacija ljudem ne nudi le oblačil (preko 170 posameznikov in družin letno pride po pomoč), ampak obiskujejo in pomagajo ostarelim, poskrbijo za redna obdarovanja stanovalcev jeseniškega doma ostarelih (za vsako obdarovanje pripravijo več kot 200 paketov), organizirajo romanja ostarelih in invalidov na Brezje, skrbijo za kapelo v jeseniški bolnišnici, šolarjem pomagajo pri učenju, poleti vsaj 45 otrokom omogočijo letovanje na morju in sodelujejo v Lokalni akcijski skupini proti zasvojenostim. "Dosedaj smo pripravili tudi šest dobrodelnih koncertov, zbrani denar smo namenili za radovljiški Dom Matevža Langusa, Materinski dom v Škofljici, otroški oddelek jeseniške bolnišnice, skupnost Barka in še bi se našli naslovi, ki so bili deležni naše pomoči. Največji dosežek je bil dobrodelni koncert za jeseniško bolnišnico, s katerim smo zbrali en milijon tolarjev," je povedal Andrej Leban, Jože Milčinovič pa je ob tem dodal, da so minula leta za otroke pravljali tudi Počitnice v naši dolini.

ŽK Jesenice je dosedaj pripravila 6 dobrodelnih koncertov, na sliki koncert za skupnost Srečanje, s katerim so zbrali 300 tisoč tolarjev.

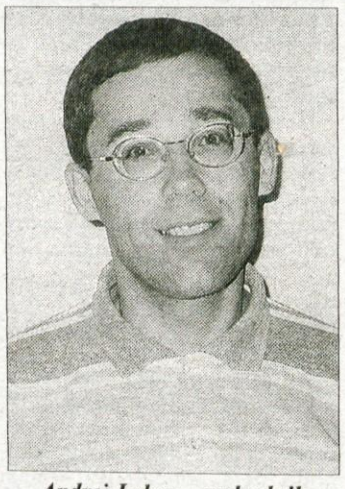

Andrej Leban, predsednik jeseniške Župnijske Karitas.

Prostovoljci jeseniške ŽK pravijo, da so novi člani zelo zaželeni, lani jim je pri delu pomagal tudi Pavel Pogačnik, vojak na civilnem služenju, jeseniška Občina pa ŽK letno namenja 100 tisoč tolarjev. O tem, da vsi člani delo opravljajo prostovoljno ni treba izgubljati besed, veseli pa so vseh dobrotnikov in njihove darežljivosti. Delajo v nemogočih prostorskih razmerah, ki še zdaleč ne zadoščajo potrebam. Premišljujejo o akciji zbiranja šolskih potrebščin, saj je na Jesenicah čedalje več staršev, ki pred jesenskim začetkom šole povsem obupajo. Jeseni bodo praznovali deseto obletnico delovanja in ob tem bodo pripravili tudi dekanijsko srečanje župnijskih Karitas, eno od njihovih vodil pa je, da zagotovo tudi misel, ki pravi, da je bližnji to, kar naša ljubezen naredi iz njega.

• **Renata Škrjanc**
foto: arhiv ŽK Jesenice, R. Š.

Digitalni tisk
Media Art
Studio Internet

Svet Banke Slovenije o letošnji denarni politiki

Inflacija je previsoka, do konca leta umiritev

Stopnja inflacije je trenutno 9,5-odstotna, do konca leta je dosegljiva 7-odstotna, do konca leta 2003 pa naj bi jo znižali na štiri odstotke, kar je po oceni Mitje Gasparija, guvernerja Banke Slovenije, tudi zgornja dopustna meja za vključitev v Evropsko unijo in v evropski monetarni sistem. Ta cilj je dosegljiv le, če bosta Banka Slovenije in vlada uskladili ukrepe.

Ljubljana - Medtem ko so v Banki Slovenije za letos predvidevali od 11- do 17-odstotno rast denarnega agregata M3, ki najbolje kaže doseganje ciljev denarne politike, pa je od zadnjega lanskega do drugega letošnjega četrtletja porasel za dobrih 10 odstotkov, v enoletnem obdobju pa za več kot 20 odstotkov, kar je že daleč nad zgornjo mejo postavljenega cilja.

Ko je svet banke na torkovi seji obravnaval doseganje bližnjega cilja denarne politike, je ocenil, da ne glede na odstopanja niso potrebne spremembe začrtanega cilja; ugotovil pa je, da je letos inflacija predvsem pod vplivom rasti uvoznih in nadzorovanih cen ter pritiskov na rast plač, predvsem v javnem sektorju. Prav to predstavlja nevarnost tudi za ostale sektorje, hkrati pa vpliva tudi na ohranjanje razlik med ravnijo cen in obrestnih mer v Evropski uniji in v Sloveniji. Ker vstop v unijo zahteva prav nasprotno, to je zmanjševanje teh razlik, bo Banka Slovenije nadaljevala z ukrepi, ki bodo prispevali k zmanjševanju rasti cen in k približevanju maastrichtskim kriterijem.

Kot je na novinarski konferenci v sredo povedal guverner **Mitja Gaspari**, so se predpostavke, na katerih so temeljili letošnji cilji denarne politike, spremenile, pri tem pa najbolj prav tiste, na katere Banka Slovenije ne more vplivati. Svet banke je ocenil, da te spremembe niso takšne, da bi lahko povzročale dolgoročne motnje v uresničevanju denarne politike. Glavni razlogi za odstopanje so predvsem bistveno drugačno gibanje v plačilni bilanci od predvidene, močna rast prihrankov in inflacija.

Živahna rast plač ni povečala trošenja

Primanjkljaj v plačilni bilanci je bil v prvih letošnjih petih mesecih manjši od predvidevanj, na dober rezultat pa je vplivalo predvsem količinsko povečanje izvoza v primerjavi z enakim lanskim obdobjem za 8,9 odstotka in zmanjšanje uvoza za 1,2 odstotka. Bistveno večji od predvidenega je bil tudi neto pritok tujega kapitala v Slovenijo, ki je v letošnjih prvih petih mesecih znašal 793 milijonov dolarjev, na to pa sta močno vplivala tudi nakupa Simobila in banke SKB.

Skromen uvoz blaga široke porabe, nizek promet v trgovini na drobno in nizka rast kreditiranja prebivalstva kažejo na majhno trošenje prebivalstva. Živahna rast plač zaenkrat še ni spodbudila trošenja, ampak se je povečalo varčevanje, še posebej v domačem denarju. Tolarske vezane vloge so k porastu najširšega denarnega agregata M3 prispevale 60 odstotkov, še vedno pa naraščajo, saj so v drugem četrtletju glede na izhodišče porasle za 12 odstotkov, medletno pa za 19,6 odstotka. Rast deviznih vlog se upočasnjuje. Povečevanje kreditiranja gospodarstva je zmerno, še naprej se umirja kreditiranje prebivalstva.

Na rast najširšega denarnega agregata je pomembno vpliva tudi sama inflacija. V začetku leta so za letos predvidevali 6,3-odstotno rast, medletna stopnja rasti cen življenjskih potrebščin pa je junija znašala 9,5 odstotka. Na visoko rast teh cen so v zadnjem letu vplivali predvsem zunanji dejavniki, to je dražitev nafte in ostalih surovin na svetovnih trgih, pospešena inflacija v tujini ter visoka raven ameriškega dolarja nasproti evru, poleg tega pa tudi hitra rast cen pod vladnim nadzorom, ki so v enoletnem obdobju do junija porasle kar za 15,5 odstotka. Zaenkrat še ni znakov, da bi inflacija vplivala na povečanje povpraševanja, saj podatki kažejo, da je trošenje prebivalstva kljub hitrejši rasti plač v javnem sektorju v zmernih okvirih in da je še naprej skromno povpraševanje po posojilih.

Nadzorovane cene pod strožji nadzor

In kakšne so ocene in pričakovanja do konca leta? Naraščanje vezanih tolarskih vlog zmanjšuje inflacijske pritiske, nevarnost za inflacijo pa predstavlja predvsem rast vlog, vezanih do enega leta, ki se ob spremenjenem obnašanju nebančnega sektorja, še zlasti prebivalstva lahko dokaj hitro pojavi na trgu kot dodatno povpraševanje. V Banki Slovenije pričakujejo, da se bodo v drugi polovici leta zaradi dogajanj na svetovnem trgu stopnje rasti izvoza postopno upočasnile, to pa bi vplivalo na manjšo ponudbo tujega denarja in s tem tudi na umirjanje rasti najširšega denarnega agregata M3. Uresničevanje ciljev denarne politike bo odvisno tudi od hitrosti in obsega nadaljnje privatizacije in prodaje domačega premoženja tujcem, pri tem pa denarne oblasti ne pričakujejo večjih poslov, razen morda prodajo Nove kreditne banke Maribor. Inflacija naj bi se v drugi polovici leta umirila, predvsem zaradi pričakovanega ponovnega vladnega nadzora nad rastjo monopolnih cen, upočasnitve rasti cen nafte in naftnih derivatov, stabiliziranja rasti tečaja ter umirjenega naraščanja plač in domačega povpraševanja. V Banki Slovenije so zadovoljni, da je vlada že zaostrila politiko do nadzorovanih cen, še vedno jih zaskrbljuje rast plač, predvsem v javnem sektorju, poudarjajo pa tudi, da je treba zaustaviti zadolževanje javnih podjetij, ki je celo bolj zaskrbljujoče kot zadolževanje države.

• **C. Zaplotnik, foto: T. Dokl**

Štiriodstotna inflacija je dosegljiva

Kot je dejal guverner Mitja Gaspari, je stopnja inflacije zdaj v Sloveniji še previsoka, čas, do katerega jo bo treba prilagoditi evropskim kriterijem, pa zelo kratek. Če Slovenija želi postati članica Evropske unije in tudi članica evropskega monetarnega sistem, potem bo morala inflacijo do konca leta 2003 znižati na štiri odstotke. Po mnenju guvernerja je ta cilj dosegljiv, če bosta Banka Slovenije in vlada uskladili ekonomske politike in ukrepe, med drugim tudi rast plač ter proračunskih izdatkov in prihodkov.

Guverner Mitja Gaspari (v sredini) in njegova sodelavca dr. Uroš Čufer in Franc Drenovec.

Banka Slovenije

Sava že ima izjavo o varnosti

Da bi bilo manj poškodb in poklicnih bolezni

Medtem ko je državni zbor delodajalcem še podaljšal rok za sprejetje izjave o varnosti, so jo v delniški družbi Sava že sprejeli in podpisali.

Kranj - Po zakonu o varnosti in zdravju pri delu, ki ga je državni zbor sprejel pred dvema letoma, bi delodajalci do letošnjega 27. julija morali izdelati pisno izjavo o varnosti. Državni zbor je sedem dni pred tem rokom kljub nasprotovanju vlade odložil polno uveljavitev zakona do konca prihodnjega leta. "Veliki delodajalci" bodo za izdelavo pisne izjave o varnosti imeli čas še do konca letošnjega leta, "mali delodajalci", med katere sodijo samozaposleni in kmetje, ki kmetujejo sami ali skupaj z družinskimi člani, pa do konca prihodnjega leta.

V delniški družbi Sava so "lovili" prvi zakonski rok, tako da so direktorji programov, poslovnih servisov in predsednik uprave v torek že sprejeli in podpisali izjavo o varnosti, s katero so se zavezali, da bodo izvajali v ocenah tveganja predvidene varnostne ukrepe za zmanjšanje nevarnosti pri delu, ozaveščali in usposabljali delavce za varno delo in uresničevali programe za izpolnitev zahtev oz. predpisov o varnosti in zdravju pri delu. Kot poudarjajo, je sprejeta izjava pomemben dokument v nadaljevanju Savine tradicije, da odgovorno ravna z okoljem in skrbi za zdravje in varnost pri delu. Na izdelavo pisne izjave o varnosti so se začeli pripravljati že pred dobrim letom, ko so v oddelku ekološkega, tehničnega in požarnega varstva pripravili metodologijo za izdelavo ocene tveganja in postopek o načinu izdelave izjave, hkrati pa so tudi zaposlene seznanjali o nevarnostih in varnostnih ukrepih pri opravljanju dela. Glavni del izjave je ocena tveganja, to je sistematično preučevanje delovnega procesa in ugotavljanje možnih vzrokov za nastanek poškodb pri delu, poklicnih bolezni ter bolezni v zvezi z delom. Na podlagi skrbnega ocenjevanja delovnih razmer so predvideli varnostne ukrepe za preprečitev, odpravljanje in zmanjšanje tveganj, pri tem pa se bodo prizadevali, da se nihče ne bi poškodoval ali zbolel zaradi znanih nevarnosti. Poškodbe pri delu ali zdravstvene okvare lahko poslabšajo kakovost življenja zaposlenih in občutno vplivajo na uspešnost poslovanja. Ob tem, ko je Sava ob koncu minulega leta prejela okoljski certifikat ISO 14001, je letos pridobila tudi pravico do uporabe znaka odgovorno ravnanje - Responsible care, ki ga lahko uporabljajo podjetja, ki so se zavezala programu za odgovorno ravnanje, skrbi za okolje ter varnost in zdravje pri delu. V okviru prizadevanj za izboljšanje varnostnih razmer so pripravili akcijo Junij - mesec varnosti, s katero so poskušali spodbuditi zaposlene, da bi delali še bolj varno in se izogibali dejavnikom tveganja poškodb in zdravstvenih okvar. V prvem polletju je bilo v Savi kar 56 odstotkov manj poškodb kot v enakem lanskem obdobju. • **C.Z.**

Minister Kopač obiskal Savo Tires

Novo skladišče prihodnjo pomlad

Kranj - Kranjsko Savo Tires, podjetje koncerna Goodyear, je minulo sredo obiskal minister za okolje in prostor Janez Kopač, seznanili so ga z rezultati na področju varovanja okolja in z izgradnjo sodobnega distribucijskega središča na Laborah.

Minister Kopač si je s svojimi sodelavci ogledal proizvodnjo avtoplaščev, vodstvo Save Tires ga je seznanilo z rezultati varovanja okolja v zadnjih treh letih in z načrtovano izgradnjo sodobnega distribucijskega središča. Richard A. Johnson, glavni direktor in predsednik uprave Save Tires je povedal, da je varovanje okolja in smotrna izraba naravnih virov dolgoročni način delovanja tako lastnikov kot zaposlenih, zato so v ta namen vložili že več kot 1,16 milijarde tolarjev. Politiko varovanja okolja so sprejeli leta 1999 in pridobili okoljski certifikat ISO 14001. Količino deponirnih odpadkov so zmanjšali za 24 odstotkov, porabo organskih topil za 57 odstotkov, lani so okolje razbremenili za dobrih 1.500 ton izrabljenih pnevmatik, letos jih bodo odstranili več kot 2.000 ton.

Minister Kopač je bil zadovoljen s tem, da je Sava Tires iz okolja odstrani že 20 odstotkov izrabljenih pnevmatik in povedal, da na ministrstvu pripravljajo novo uredbo, s katero bodo sistematično uredili to področje.

Najpomembnejši projekt Save Tires je trenutno izgradnja sodobnega distribucijskega središča na Laborah, investicija bo znašala približno dve milijardi tolarjev. Sava Tires bo s tem izboljšala servis za kupce, zmanjšala stroške in pridobila konkurečno prednost. Z gradnjo nameravajo začeti v drugi polovici letošnjega leta, zgrajen naj bi bil spomladi prihodnje leto. • **M.V.**

Obisk evropske komisarke za proračun in finančno kontrolo

Vlada mora nadzorovati finance

Komisarka Michaele Schreyer je zagotovila pomoč Evropske unije Sloveniji pri pripravi proračunov.

Ljubljana, 27. julija - Komisarka Michaele Schreyer, sicer članica nemških Zelenih, se je med obiskom v Sloveniji razen s finančnim ministrom mag. Antonom Ropom pogovarjala tudi z nekaterimi drugimi ministri in predsednikom Računskega sodišča, je povedala na ponedeljkovi konferenci za novinarje. S pohvalami na račun Slovenije ni skoparila. Zagotovila je pomoč Evropske unije in njene komisije pri vzpostavljanju sodobne finančne in proračunske politike. Še posebej je poudarila pomen nadzora vlade nad finančnimi in še zlasti proračunskimi prihodki in izdatki v državi. Evropa ima glede tega visoka merila, je dejala. Računsko sodišče ima pomembno nadzorno vlogo. Ker se za Slovenijo približuje čas vstopa v Evropsko unijo, mora biti seznanjena s strukturo evropskega proračuna. Koliko bo Slovenija prispevala v evropski proračun in koliko bo iz njega dobivala, še ni znano. Pogajanja o tem bodo trda, saj Slovenija po razvitosti prehiteva Portugalsko in Grčijo, nobena država pa se ne odpove rada ugodnostim in denarju iz proračuna Evropske unije, ki ga prejema zaradi manjše razvitosti.

Minister za finance Anton Rop je napovedal možnost, da bo slovenski proračun leta 2004 že del evropskega proračuna. Že letos pa namerava Slovenija prvič sprejeti proračun za dve leti, za leti 2002 in 2003. Zato bo finančno ministrstvo še letos v sodelovanju z Evropsko unijo preverilo vse postavke pri prihodkih in odhodkih, ministrstvo za finance pa tudi prevzema koordinacijsko vlogo pri pripravi vseh dokumentov, ki v pristopnih pogajanjih z Evropsko unijo zadevajo proračun.

• **J. Košnjek**

Komisarka Michaele Schreyer in minister Anton Rop.

MS PRODUCTION
Miklavž Zornik, s.p.
Pot na Lisice 17
4260 BLED

objavlja naslednjo prosto delovno mesto

KONSTRUKTOR NAPRAV IN IZDELKOV

Pogoji:
- inženir stojništva - smer konstruktor ali energetik
- znanje tujega jezika (nemški in angleški jezik)
- vsaj 3 leta delovnih izkušenj

Izključno pisne prijave zbiramo do 12. 8. 2001 na naslov:
MS PRODUCTION Miklavž Zornik, s.p.,
Pot na Lisice 17, 4260 Bled.

Neizprosen trg, le za najboljše

Obrtniki so nejevoljni zaradi Zakona o varnosti in zdravju pri delu, ki je zahtevnejši od dosedanjega. Njegovo dosledno spoštovanje je po eni strani velik strošek, po drugi pa delodajalca zavaruje pred morebitnimi visokimi odškodninami.

Kranj, 27. julija - Kranjska Območna obrtna zbornica ima 1800 članov in pokriva kranjsko občino ter bivše kranjske občine. Letno izda približno 90 obrtnih dovoljen, z Garancijskim skladom za Gorenjsko pa obrtnikom omogoča pridobitev ugodnih kreditov. O stanju malega gospodarstva, novostih, ki jih prinaša Zakon o varnosti in zdravju pri delu ter o gradnji nove zbornične stavbe smo se pogovarjali z Danielo Žagar, sekretarko Območne obrtne zbornice Kranj.

Daniela Žagar, sekretarka Območne obrtne zbornice Kranj.

Nad Zakonom o varnosti in zdravju pri delu, ki je bil sprejet pred dvema letoma, obrtniki niso posebno navdušeni, saj so njegove zahteve velike, dosledno spoštovanje pa še zdaleč ni poceni. Kaj o novem zakonu menite na obrtni zbornici?

"Kljub temu, da je bil zakon sprejet že pred dvema letoma, so bili nekateri pravilniki sprejeti šele pred kratkim in res je, da obrtnikom prinašajo novosti predvsem v smislu večjih zahtev. Delodajalec mora pripraviti izjavo o varnosti z oceno tveganja, pregledane in atestirane mora imeti vse stroje, skupaj z delavci mora opraviti preiskus znanja iz varstva pri delu in izpolniti še nekatere druge zahteve. Naša zbornica zakon podpira, je pa res, da je slednji delodajalcem naložil večjo odgovornost v primeru nesreče ali poškodbe delavca, zato je prav, da se obrtniki nanj pripravijo in poskrbijo za zahtevano."

Zakon predvideva tudi posebno pogodbo z zdravnikom in nekateri zasebniki ter institucije so obrtnikom poslali kar pavšalne pogodbe. Obrtna zbornica naj bi temu nasprotovala?

"Delodajalec mora imeti pogodbo z zdravnikom, enim od izvajalcev Zakona o varnosti in zdravju, ki naj bi izvajal zdravstveno varstvo, kajti če pride do invalidnosti, mora delodajalec plačati odškodnino in zato jo je bolje preprečiti s preventivo. Če pride do poškodbe na delovnem mestu, lahko delavec od delodajalca zahteva odškodnino. V tujini so slednje zelo visoke in na tem področju bodo pri nas verjetno nastopile tudi zavarovalnice. Mi smo na začetku te poti, kajti ozračje še ni zrelo, da bi se delodajalci zavedali posledic. Na zbornici smo že imeli primer, ko je bilo treba plačati 7 milijonov tolarjev odškodnine, ker delodajalec ni poskrbel za varnost stroja in je delavcu stisnilo prste in v Sloveniji so znani primeri, ko so zaradi odškodnin zaprli obratovalnice. Po novi zakonodaji bodo zneski še veliko večji, zato apeliramo na obrtnike, da zahtevo resno sprejmejo, nenazadnje ima zdravo delovno okolje vsak rad. Res je, da so se pojavili zasebniki in institucije, ki so obrtnikom pošiljali kar pavšalne pogodbe, čemur je zbornica zelo nasprotovala, zato svetujem obrtnikom, da takih pogodb ne podpisujejo. "

Veljavnost Zakona o varnosti in zdravju pri delu je bila podaljšana do konca leta 2002. Je res, da so nanj nepripravljeni ne le delodajalci, primanjkovalo naj bi tudi omenjenih zdravnikov?

"Podaljšanje je bilo takorekoč nujno, saj so bili nekateri pravilniki sprejeti šele nedavno in po svoje tudi ni čudno, da obrtniki še niso poskrbeli za njegovo izvajanje, zato ne bi mogla reči, da so slednji črne ovce. Poleg tega je v Sloveniji le 130 zdravnikov, ki lahko opravljajo prej omenjeno delo, obrtnikov pa je v Sloveniji vsaj 51.000, zato vsega dela ne bodo zmogli, kar velja tudi za osebe, ki opravljajo meritve strojev in naprav."

Obrtniki opozarjajo tudi na slabost novega zakona, ki izenačuje male in velike delodajalce. Lahko delodajalec izjavo o varnosti z oceno tveganja pripravi tudi sam?

"Novi zakon res ne ločuje malih in velikih delodajalcev, kar pomeni, da mora obrtnik zadostiti enakim pogojem kot velika tovarna. Dobra novica za obrtnike pa je, da lahko omenjeno izjavo pripravijo tudi sami. Slednje velja za obrtnike, ki imajo do 10 zaposlenih. Na zbornici imamo pripravljene vzorčne izjave skoraj za vse dejavnosti in tako se lahko izognejo velikim stroškom, kajti delodajalce, ki imajo veliko strojev, lahko vse skupaj stane več kot 2 milijona tolarjev."

Obrtna zbornica izdaja tudi obrtna dovoljenja. Koliko jih kranjska izda letno?

"Naša zbornica izda letno 90 dovoljenj za opravljanje obrti, poleg novih dovoljenj je veliko tudi sprememb npr. razširitve in dopolnitve dejavnosti. Obrtniki pa dovoljenja tudi vračajo in na žalost narašča število tistih, ki obrt odjavljajo zaradi finančnih težav. V zadnjih 5 do 10 letih se je njihovo število tudi na območju kranjske upravne enote podvojilo. Takih primerov je veliko v gradbeništvu, kjer so zelo kruti plačilni pogoji in značilno je, da propadejo majhni obrtniki, kar obrtnike sili v povezovanje. Na splošno je plačilna nedisciplina pri nas nevzdržna, etika na tem področju je zelo padla."

Članstvo v obrtniški zbornici je avtomatično. Katera dejavnost je zadnja leta najbolje zastopana?

"Splošen pojav v Sloveniji, ne le v Kranju, je močna zastopanost gradbene dejavnosti in del povezanih z njo. V Kranju se kar četrtina obrtnikov ukvarja z njimi, kar pomeni, če je vseh obrtnikov 1800, je gradbenikov približno 450. Zelo močna je tudi kovinarska obrt, kar verjetno izhaja še iz časov, ko je bil Kranj močno industrijsko mesto in je bila zelo razvita kooperacija, ki se je potem prekinila, posamezniki pa so v lastni režiji začeli delati končne izdelke. Sledita lesarska dejavnost in gostinstvo, pri slednjem pa beležimo veliko fluktuacijo prijav in odjav. Pred desetimi leti nismo bili vajeni propadanja obrtnikov, danes ti ne odjavljajo obrti le zaradi upokojitev, ampak tudi zato, ker jim ne gre. Trg je danes neusmiljen, pogoji preživetja so hudi in preživijo le najsposobnejši obrtniki. Ni dovolj le, da znajo delati, če nimajo dobrega marketinga in povezav, jim delo in inovativne zamisli ne pomagajo. Vedeti moramo, da se tržno ovrednoti le 2 odstotka inovacij."

Obrtniki se zelo pritožujejo nad zahtevnimi postopki pridobitve posojil (potrebne garancije), ki jih zahtevajo banke. Kakšno pomoč lahko pričakujejo od obrtne zbornice?

"Na tem področju je zbornica zadnje čase zelo dejavna. Smo soustanovitelj Garancijskega sklada za Gorenjsko, ki združuje vse gorenjske zbornice in nekatere občine, lociran pa je v BSC Poslovno podpornem centru Kranj. Obrtniki lahko pridobijo kredite v vrednosti do 10 milijonov tolarjev z obrestno mero TOM + 3,5 do TOM + 4 odstotke, namenjeni so investicijam in v letu in pol je bilo odobrenih 65 kreditov. Ni pa to edini možni kredit, saj zbornica sodeluje tudi z vsemi kranjskimi bankami. V zbornici dajemo možnost tudi manjših kreditov do 500 tisoč tolarjev tistim, ki začenjajo z dejavnostjo, ter kredite za odpiranje novih delovnih mest in sicer za vsako novo delovno mesto 1 milijon tolarjev, za dobo 3 let in po obrestni meri TOM + 2 odstotka."

Pripravljate tudi različna svetovanja, seminarje in izobraževanja. Je odziv obrtnikov dober?

"Te oblike pomoči so se zelo prijele, še zlasti davčna pomoč je zelo aktualna, dobro obiskana je tudi pravna pomoč, letošnje novosti so svetovanja o kalkulacijah ter pridobivanju ISO standardov, organiziramo srečanja s tujimi partnerji npr. iz Italije, Nemčije, Julijske krajine in z Madžarske, jeseni pa bomo pripravili več seminarjev s področja novega Zakona o varnosti in zdravju pri delu."

Kranjska obrtna zbornica naj bi še letos začela graditi novo poslovno stavbo, kjer bi se pod isto streho združile vse službe, ki pokrivajo področje malega gospodarstva. Kdaj boste začeli graditi, koliko naj bi gradnja stala in kdaj predvidevate selitev?

"V sedanjih prostorih na Likozarjevi smo že 20 let in na novogradnjo se pripravljamo tri leta. Novo stavbo bomo gradili na zemljišču bivše črpalke v bližini tovarne Ibi. Na 2500 kvadratnih metrih velikem zemljišču bo 3700 kvadratnih metrov pozidanih površin in preko 1000 kvadratnih metrov kletnih garaž. Pridobili smo lokacijsko dovoljenje, projekti so v zaključni fazi, prihodnji teden pa bomo oddali vlogo za gradbeno dovoljenje. Upam, da ne bo težav in bomo septembra ali oktobra začeli graditi, v nove prostore pa naj bi se vselili konec prihodnjega leta. Novogradnja naj bi stala več milijonov mark, ki jih bomo prispevali lastniki prostorov, zato je vsaka skrb, da bi obremenili obrtnike, odveč. V njej bodo poleg obrtne zbornice tudi Gospodarska zbornica za Gorenjsko, BSC Poslovno podporni center, Garancijski sklad, Stanovanjska ustanova za zaposlene pri zasebnikih, Sklad za izobraževanje delavcev pri obrtnikih, banka in gostinski lokal. Na enem mestu bodo torej vse dejavnosti, ki se ukvarjajo z malim gospodarstvom, in naših strank nam ne bo več treba pošiljati od vrat do vrat po vsem mestu."

• **Renata Škrjanc, foto: Tina Dokl**

MEŠETAR

Kolektivna pogodba za kmetijstvo in živilsko industrijo

Združenje agroživilstva pri Gospodarski zbornici Slovenije, Združenje delodajalcev Slovenije, Zadružna zveza Slovenije, Sindikat kmetijstva in živilske industrije Slovenije, Konfederacija sindikatov 90 in Sindikat agroživilstva so pred nedavnim sklenili kolektivno pogodbo za kmetijstvo in živilsko industrijo. Pogodba je obvezujoča za vse delodajalce, ki se ukvarjajo s pridelavo poljščin, vrtnin in okrasnih rastlin, z živinorejo, storitvami za rastlinsko pridelavo in živinorejo, ribištvom, ribogojstvom ter proizvodnjo hrane, pijač in tobačnih izdelkov. Velja do 30. junija 2003, rok "uporabe" bo potlej možno podaljšati še za dve koledarski leti, njen tarifni del pa bo vsakič treba sprejeti najkasneje do konca novembra za prihodnje leto. Pogodba velja za zaposlene ter za učence in študente na praksi, ne pa tudi za poslovodne in vodilne delavce. Poleg osnovne plače pripadajo delavcem tudi dodatki za posebne obremenitve pri delu, neugodne vplive okolja, nevarnosti pri delu in delo v delovnem času, ki je za delavce manj ugoden. Za nedeljsko in stalno nočno delo pripada delavcu najmanj 50-odstotni dodatek od osnovne plače, za dežurstvo najmanj 30-odstotni, za delo v deljenem delovnem času in za stalno pripravljenost na domu najmanj 10-odstotni dodatek - in tako dalje. Podjetja morajo svoje akte uskladiti z določili kolektivne pogodbe najkasneje v treh mesecih.

Na "črni listi" že trinajst držav

Direktor republiške veterinarske uprave mag. Zoran Kovač je zaradi preprečitve vnosa bolezni norih krav (BSE) iz drugih držav v Slovenijo dopolnil odločbo o prepovedi uvoza govedi, mesa, izdelkov in surovin. Na "črni listi" je zdaj že trinajst držav: Belgija, Češka, Danska, Francija, Irska, Italija, Nemčija, Nizozemska, Portugalska, Grčija, Španija, Švica in Velika Britanija.

Finančna okrepitev Jeseniških mesnin

Delničarji JEM Jeseniških mesnin so na nedavni skupščini med drugim sklenili, da bodo osnovni kapital družbe povečali z dosedanjih 73,4 na največ 163,4 milijona tolarjev, za razliko v znesku največ 90 milijonov tolarjev pa bodo izdali 45 tisoč navadnih imenskih delnic z nominalno vrednostjo 2.000 tolarjev na delnico. Prodajna cena za novo izdane delnice znaša nekaj več kot 4.798 tolarjev in se revalorizira z rastjo cen na drobno do dneva vplačila. Nove delnice bo mogoče vpisovati najkasneje do 1. marca prihodnje leto in jih z gotovinskim nakazilom vplačati do 1. aprila. Obstoječi delničarji imajo prednostno pravico do nakupa delnic, uveljavljajo pa jo lahko do 1. februarja prihodnje leto. V družbi bodo denar porabili za posodobitev klavnice in s tem za prilagoditev strožjim sanitarno veterinarskim predpisom.

Cene sadja in vrtnin

Po tržnih informacijah kmetijske svetovalne službe veljajo pri prodaji sadja in vrtnin na debelo naslednje cene (v tolarjih za kilogram):

* breskev	160 - 250	* belo grozdje	350 - 550
* črno grozdje	250 - 500	* marelice	330 - 480
* nektarine	200 - 300	* mladi krompir	35 - 60
* mlado zelje, glave	60 - 100	* rdeča pesa	130 - 180
* solata endivija	80 - 130	* čebula	80 - 120
* bela čebula	130 - 200	* česen	260 - 400
* korenje	120 - 250	* kumare	65 - 120
* peteršilj	250 - 400	* blitva	150 - 250

www.ribeinvode.com
Media Art
www.gorenjskaonline.com
Digitalni tisk
Internet
Studio

Hofer obvešča...

	ATS
Olivetti OFX 525 S telefaks za pisarniški papir A4, fotokopiranje z nastavitvijo od 70% do 140%, digitalni avtomatski odzivnik, preklopnik telefon/odzivnik/faks (39.469 S IT)	2.498,00
Triplo podlaga za miško z računalnikom in stojalom za liste A4, EURO-funkcija (2053 S IT)	129,90
Staedtler garnitura s svinčniki 3 svinčniki, 24 min, radirka (1563 S IT)	98,90
Garnitura luknjač + spenjalnik s sponkami (789 S IT)	49,90
Prozorne mape A4 za vpenjanje listov, 10 kosov (315 S IT)	19,90
Mapa s seznamom od 1 - 12 A4, 2 kosa (315 S IT)	19,90
Beležnica A5 80 lističev, črtasta ali karirasta, s trdim ovitkom, atraktivne barve (283 S IT)	17,90
Blokec A5 50 listov, črtast/karirast, 6 kosov (283 S IT)	17,90
Blokec A4 50 listov, črtast/karirast, 3 kosi (283 S IT)	17,90
Listi za vpenjanje v mapo A4 100 listov, črtasti ali karirasti (189 S IT)	11,90
Prozorne mape A4 30 kosov (157 S IT)	9,90

	ATS
Pisalna miza imitacija bukve, 4 stranski predali, 1 predal s ključavnico pod pisalno površino (15.783 S IT)	998,90
Svetilka EUMIG za pisalno mizo, stikalo za brezstopenjsko nastavitev svetlobe (1263 S IT)	79,90
Peresnica z eno ali dvema zadrgama, napolnjena z 31 kosi, različni motivi (789 S IT)	49,90
Podlaga za na pisalno mizo ca. 55 x 36 cm, različni motivi (473 S IT)	29,90
Mapa za vpenjanje listov A4 širina 7,5 cm, vpenjanje z vzvodom, različni atraktivni motivi (473 S IT)	29,90
Mapa za vpenjanje listov A4 z dvema ali štirimi sponkami (473 S IT)	29,90
College mapa ali College-box A4 knjigoveška izvedba, z elastiko (473 S IT)	29,90
Jolly garnitura z nalivnim pesesom nalivno pero, 6 bombic, kemična radirka z ustreznim pisalom (710 S IT)	44,90
Šolski zvezek A4 40 listov, črtast z robom ali karirast (94 S IT)	5,90
College blok A4 80 listov, črtast ali karirast (157 S IT)	9,90

Klagenfurt
Celovec
Villach
Beljak
Völkermarkt
Velikovec

Trgovine so odprte tudi ob sobotah od 8. do 17. ure

Hofer

Za vse, ki radi poceni kupujejo

Cene so v ATS bruto in vključujejo vse davke. Upoštevajte, da so navedeni izdelki v zalogi le do odprodaje zalog. Cene v S IT so informativne in odvisne od valutnih razmerij.

Nova Ljubljanska banka

Maestro tudi na Hrvaškem

Kranj - Iz Nove Ljubljanske banke so sporočili, da njihove stranke med počitnicami na hrvaški obali po novem lahko uporabljajo poleg plačilnih kartic LB Eurocard in LB Visa tudi kartico BA/Maestro, pri tem je le ta pogoj, da je bila izdana po 12. juniju. S karticama LB Eurocard in LB Visa lahko dvigajo tudi gotovino v hrvaških bankah oz. na bankomatih, kjer je to označeno; s kartico BA/Maestro pa na bankomatih, ki nosijo nalepko Maestro ali Cirrus. Tako se izognejo prenašanju večjih količin denarja pa tudi krajam in izgubam. Če se zgodi, da na dopustu ostanejo brez denarja, jim ga starši, prijatelji ali znanci lahko prek sistema Western Union Money Transfer nakažejo iz Nove Ljubljanske banke v katerokoli poslovalnico Splitske, Varaždinske in Slavonske banke, Riadria banke in v vse poslovalnice pošte na Hrvaškem. Za uporabnike Teledoma je postopek še enostavnejši, saj si lahko sami prek sistema Western Union po telefonu nakažejo denar s svojega računa. • C.Z.

Pošta Slovenije

Pošta "potuje" hitro

Kranj - Pošta Slovenije je v prvem letošnjem polletju analizirala kakovost prenosa poštnih pošiljk. V analizo je zajela en milijon sprejetih pisemskih in paketnih pošiljk (na dan jih sicer povprečno sprejme 1,4 milijona), pri tem se je izkazalo, da je skoraj 99 odstotkov vseh pošiljk naslednji dan že pri naslovnikih. Kakovost prenosa se je v primerjavi z 1997. letom, ko so zadnjič naredili takšno analizo, izboljšala za skoraj tri odstotke. Pošta Slovenija se po tem že lahko primerja z razvitimi evropskimi državami oz. jih celo prekaša. V Švici je naslednji dan pri naslovnikih 97 odstotkov sprejetih pisemskih pošiljk, v Nemčiji 95 odstotkov. • C.Z.

Osnovna šola Stražišče Kranj
Šolska ulica 2, Kranj

razpisuje prosto delovno mesto

TAJNIKA/CE ŠOLE
za nedoločen čas, s polnim delovnim časom

Pogoj: ekonomski tehnik - ekonomsko-administrativno področje, obvladanje dela na računalniku (Word, Excel ter delo z internetom in e-pošto), najmanj 5 let delovnih izkušenj na delovem mestu tajnika/ce.

Poskusno delo 2 meseca.
Nastop dela 1. 9. 2001.
Prijave pošljite na naslov šole v 15 dneh po objavi. O izbiri bodo kandidati obveščeni od 20. do 25. avgusta 2001.

Priporočilo Gorenjske banke

V tujino s potovalnimi čeki

Kranj - V Gorenjski banki priporočajo strankam, da si za potovanje v tujino priskrbijo potovalne čeke American Express.

Čeke je mogoče kupiti v vseh poslovalnicah banke, in sicer z denarjem, ki ga imajo imetniki na deviznem računu, ali pa tudi s tolarji po prodajnem menjalniškem tečaju banke na dan nakupa. Čeki so nominirani v večini pomembnejših svetovnih valut, uporabljati pa jih je mogoče povsod po svetu v bankah, menjalnicah in na vseh prodajnih mestih, ki so opremljeni z nalepko American Express.

Poslovanje s potovalnimi čeki je enostavnejše in varnejše, predvsem pa je pomembno, da na potovanje ni treba nositi večjih zneskov gotovine. V banki še priporočajo, da imetniki čeke in potrdila o njihovi izdaji nosijo ločeno in da čekov ne podpisujejo že vnaprej. Ob morebitni kraji ali izgubi je čeke možno nadomestiti z novimi, v tem primeru pa je treba poklicati telefonsko številko centra American Express - 0044 1 273 571 600, ki je dosegljiva 24 ur na dan. • C.Z.

Novost v Slovenici

Asistenčno zavarovanje za avtomobile

Ljubljana - Zavarovalniška hiša Slovenica je v sodelovanju z asistenčno družbo Coris, s katero že vrsto let sodeluje pri trženju prostovoljnega zdravstvenega zavarovanja z asistenco v tujini, pripravila novo ponudbo asistenčnega zavarovanja, tokrat za avtomobile.

Zavarovanje Avto asistenca, kot so ga poimenovali, zagotavlja zavarovancem v Sloveniji in kjerkoli v Evropi neprekinjeno, 24-urno pomoč, ko je njihovo vozilo nevozno ali neprimerno za varno vožnjo. Zavarovalnica v takih primerih krije iz tovrstnega zavarovanja stroške pomoči, popravila, reševanja in vleke vozila, prevoza zavarovanca in sopotnikov, nadomestnega vozila ali prenočišča. Zavarovanje Avto asistenca je kadarkoli v zavarovalnem obdobju mogoče skleniti poleg zavarovanja avtomobilskega kaska ali avtomobilske odgovornosti. Do 31. oktobra letos veljajo za tovrstno zavarovanje nižje cene, dotlej pa bo trajala tudi promocijska akcija, med katero bodo vsi - ne glede na to, ali so zavarovani v Slovenici ali ne - lahko koristili ugodnosti brezplačnega kritja stroškov organizacije pomoči v primeru, ko bo avto na poti doletelo kaj nepredvidenega. Pogoj za to je identifikacijska kartica, ki jo je možno naročiti na brezplačnem telefonu 080-30-30 in po elektronski pošti **info slovenica.si** ali jo dvigniti na eni od poslovalnic Slovenice in pri pooblaščenih zastopnikih. Število kartic je omejeno. • C.Z.

KOLIKO JE VREDEN TOLAR

KRANJ, 27. 7. 2001

	nakupni/prodajni		nakupni/prodajni		nakupni/prodajni	
MENJALNICA	**1 dem**		**1 ats**		**100 itl**	
A BANKA (Tržič, Kranj, Jesenice)	NISO POSREDOVALI PODATKOV					
GORENJSKA BANKA (vse enote)	NISO POSREDOVALI PODATKOV					
HRANILNICA LON, d.d. Kranj	112,00	112,40	15,90	15,96	11,25	11,35
HIDA - tržnica Ljubljana	112,00	112,25	15,90	15,94	11,32	11,35
HRAM ROŽCE Mengeš	112,05	112,35	15,88	15,96	11,29	11,34
ILIRIKA Jesenice	112,00	112,35	15,90	15,97	11,30	11,35
ILIRIKA Kranj	111,90	112,40	15,88	15,98	11,28	11,36
ILIRIKA Medvode	112,05	112,35	15,88	15,96	11,28	11,34
INVEST Škofja Loka	111,90	112,25	15,88	15,95	11,28	11,34
KREKOVA BANKA Kranj, Šk. Loka	111,82	112,55	15,89	16,00	11,29	11,37
KOVAČ (na Radovljiški tržnici)	111,95	112,35	15,90	15,98	11,29	11,35
ŠUM Kranj	236 26 00					
VOLKSBANK-LJUD. BANKA d.d.,Kranj	111,70	112,35	15,88	15,97	11,26	11,37
PBS D.D. (na vseh poštah)	110,70	112,50	14,99	15,99	11,00	11,34
SZKB Blag. mesto Žiri	111,55	112,24	15,82	15.98	11.25	11.36
TALON Škofja Loka	111,90	112,35	15,88	15.98	11.30	11.39
WILFAN Jesenice supermarket Union	586 26 96					
WILFAN Kranj	236 02 60					
WILFAN Radovljica, Grajski dvor	530 40 40 (8.h - 13.h, 13.45h - 18.h)					
WILFAN Tržič	596 38 16					
povprečni tečaj	111,82	112,36	15,81	15.97	11.26	11.35

Pri Sparovcu v Avstriji je ATS ob nakupu blaga po 15.53 tolarjev.

Podatke za tečajnico nam sporočajo menjalnice, ki si pridržujejo pravico dnevnih sprememb menjalniških tečajev glede na ponudbo in povpraševanje po tujih valutah.

Zaradi pogostih sprememb menjalniških tečajev pri nekaterih menjalnicah objavljamo njihove telefonske številke, na katerih lahko dobite podrobnejše informacije o menjalniških tečajih.

Zaradi povečanega obsega del bomo zaposlili dva sodelavca

VODJO IZOBRAŽEVANJA, ki:

- dobro pozna računalništvo
- bo odlično trgoval z ugledom Izobraževalnega centra Freising
- bo z enakim navdušenjem pospravil predavalnico ali pa pripravil visok sprejem
- bo skrbel za odličnost seminarjev
- uživa v ustvarjalnem delu
- ima ideje in samoiniciativnost
- ima opravljeno diplomo višješolskega ali visokošolskega študija (ali je tik pred tem)
- ima opravljen vojaški rok
- je pripravljen na delo v mladem, ambicioznem in prijetnem kolektivu
- starost do 30 let

KOMERCIALISTA, ki:

- ima ideje za pospeševanje prodaje revije
- dobro pozna trženje oglasnega prostora
- zna organizirati predstavitve ter promocijske akcije
- ima opravljen vojaški rok
- ima lasten prevoz
- je pripravljen delati v mladem, ambicioznem in prijetnem kolektivu
- starost do 30 let

Izkušnje bomo preverili v treh mesecih pogodbenega sodelovanja. Če nas boste prepričali, je služba vaša!

Vaša pisma pričakujemo do 10. avgusta na naslov: Freising, d.o.o., Mestni trg 20, 4220 Škofja Loka.

GBD

Gorenjska borzno posredniška družba d.d.

Koroška 33, Kranj, tel: 04 280 10 16
280 10 17, 280 10 30, 280 100

varnost ▸ *strokovnost* ▸ *donosnost*

DEDOVANJE VREDNOSTNIH PAPIRJEV IN NJIHOVA PREKNJIŽBA IZ RAČUNA ZAPUSTNIKA NA RAČUN DEDIČEV

Dedovanje premoženja po zapustniku ureja še v prejšnjem sistemu sprejeti Zakon o dedovanju (ZD - Uradni list SRS št. 15/1976). Namen tega prispevka ni spuščati se v vprašanja, ki so povezana z dedovanjem, pač pa s problemi, ki se pojavljajo po zaključku postopka dedovanja, torej v trenutku, ko zapustnik ali zapustniki prejmejo pravnomočen sklep sodišča o dedovanju premoženja.

Postopek prenosa vrednostnih papirjev je, glede na postopek prenosa ostalega zapustnikovega premoženja, specifičen. Nepremičnine se prenesejo na podlagi naloga sodišča v zemljiški knjigi, premičnine se razdelijo na podlagi sklepa o dedovanju, za prenos vrednostnih papirjev pa je potreben postopek prenjižbe, za katerega je pristojna izključno Klirinško depotna družba v Ljubljani (v nadaljevanju KDD). Poudariti je potrebno, da to velja samo za nematerializirane vrednostne papirje, ki so vpisani v register. Glede na to, da na podlagi Zakona o nematerializiranih vrednostnih papirjih (Ur. list RS, št. 23/1999) KDD vodi veliko večino delniških knjig in evidenc izdajateljev vrednostnih papirjev, se bom v nadaljevanju omejil na postopek prenosa vrednostnih papirjev, ki so vpisani v KDD.

Kot kratko pojasnilo naj samo navedem, da morajo dediči, ki so dedovali delnice družb, ki niso v KDD, zahtevati prenos oz. prenjižbo na svoje ime, na podlagi pravnomočnega sklepa o dedovanju pri organu, ki vodi delniško knjigo, po navadi je to družba sama.

64. člen Zakona o nematerializiranih vrednostnih papirjih določa, da Klirinško depotna družba prenese nematerializirane vrednostne papirje iz računa imetnika na račune njegovih dedičev na podlagi pravnomočnega sklepa o dedovanju oz. drugega ustreznega izvršilnega naslova. To pomeni, da morajo dediči pravnomočni sklep o dedovanju posredovati KDD in plačati stroške prenjižb vrednostnih papirjev. Prenjižba se v skladu z izkušnjami v praksi opravi v približno 30 do 45 dneh.

GBD Gorenjska borzno posredniška družba, d.d., omogoča svojim komitentom, da vse postopke v zvezi s prenjižbo delnic iz računa zapustnika na račune dedičev uredijo preko nas. Kakšne prednosti prinaša takšen postopek? Prvič, strankam ni potrebno pošiljati dokumentacije na KDD oz. jim ni potrebno urejati prenjižbe preko KDD. Drugič, prenjižba delnic se izvede najkasneje v treh tednih. Tretjič, stranka lahko istočasno pri GBD odpre tudi trgovalni račun in nanj prenese delnice, ki so predmet dedovanja. Šele ko so delnice na trgovalnem računu, jih je mogoče prodati. GBD pri tem zaračuna stroške v skladu s svojo tarifo. S prenosom delnic na trgovalni račun pa se lahko zavarujemo tudi pred raznimi zlorabami (kraje delnic in podobno...), ki so predvsem v zadnjem času pogoste. Četrtič, stroški prenjižbe delnic iz zapustnikovega računa na račun dedičev so enaki oziroma se s posredovanjem GBD ne zvišajo. GBD v primeru posredovanja zaračuna samo odpiranje trgovalnega računa (ki je za prodajo delni nujen) in pa stroške prenosa iz registrskega računa na trgovalni račun ter stroške vodenja računa.

Z veseljem pa vas v vsakem primeru pričakujemo v GBD, kjer vam bomo na vaša vprašanja podrobneje odgovorili.

Blaž Pipp, član uprave GBD

Hranilnica Lon v prvem polletju

Več posojil in dolgoročnih vezav

Kranj - V Hranilnici Lon so zadovoljni s poslovanjem v prvi polovici letošnjega leta.

Bilančno vsoto so povečali za 18 odstotkov, enako tudi hranilne vloge in vezane depozite občanov ter odobrena posojila občanom in podjetjem, najbolj, kar za 31 odstotkov, pa dolgoročne depozite občanov. Povečalo se je tudi povpraševanje po posojilih, še zlasti po dolgoročnih, saj je njihov obseg v letošnjih prvih šestih mesecih narasel skoraj za 22 odstotkov. V začetku leta so si z dodatno izdajo delnic zagotovili pogoje za pričakovano širitev obsega poslovanja. Kapital hranilnice tako ob bilančni vsoti 4,5 milijarde tolarjev že presega 330 milijonov tolarjev. Rezultatov poslovanja so najbolj veseli lastniki oz. delničarji, saj so dobiček v primerjavi z enakim lanskim obdobjem povečali za 62 odstotkov. Hranilnica po uveljavitvi sprememb zakona o bančništvu pri poslovanju z gospodarstvom ni več omejena zgolj na poslovanje s samostojnimi podjetniki in manjšimi pravnimi osebami, ampak je tako pri depozitnem poslovanju kot pri kreditiranju vseh vrst gospodarskih družb ne glede na njihovo velikost in organizacijsko obliko enakopravna poslovnim bankam. V hranilnici se pripravljajo že tudi na uvedbo elektronskega bančništva za pravne osebe, samostojne podjetnike in občane, z občino Bohinj pa so podpisali pogodbo o odobravanju namenskih ugodnih posojil za novogradnje in večje obnove stanovanj. • C.Z.

www.gorenjskaonline.com

meditrade

objavlja naslednje prosto delovno mesto na Jesenicah:

POSLOVODJA - V TRGOVINI S FOTOMATERIALOM

Pogoji:
- IV. ali V. stopnja izobrazbe
- komunikativnost, urejenost, ambicioznost in organizacijske sposobnosti
- poznavanje trgovske dejavnosti in sposobnosti dela z ljudmi
- poskusno delo

Vaše pisne prijave z dokazili o izpolnjevanju pogojev pričakujemo v 8 dneh po objavi na naslov: MEDITRADE, d.o.o., Vodovodna 100, 1000 LJUBLJANA.

V izboru bomo upoštevali tudi kandidate brez izkušenj v fotografski branži, pač pa morajo kandidati biti motivirani in imeti izkušnje pri delu v maloprodaji.

LEKARNA KOMENDA
Tatjana Tramte, mag. farm.

Zaposlim

FARMACEVTA
z višjo ali visoko izobrazbo
za delo v lekarniški podružnici Vodice

Zaželen je opravljen strokovni izpit.

Vaše prijave pošljite v 8 dneh na naslov:
Tatjana Tramte, mag. farm., Lekarna Komenda,
Zadružna 9, 1218 Komenda.

Telefon/faks: 01/83 41 325

V bohinjski zadrugi

Petra Gorišek nova direktorica

Petra Gorišek

Srednja vas v Bohinju - Ko je maja že postalo jasno, da bo dosedanji direktor bohinjske gozdarsko kmetijske zadruge **Branko Ravnik** z Broda postal vodja sektorja za kmetijsko svetovanje v Kmetijsko gozdarski zbornici Slovenije in s tem prvi mož kmetijski svetovalcev, so v zadrugi začeli postopek za izbor novega direktorja. Na razpis se je prijavilo pet kandidatov, med njimi dva iz Bohinja in trije od drugod. Upravni odbor, ki ga vodi kmet **Slavko Ličef** s Koprivnika, je tehtal predvsem med dvema kandidatoma, odločil pa se je za **Petro Gorišek** z Bleda, ki je 16. julija tudi začela z delom v zadrugi. Goriškova je po izobrazbi univerzitetna diplomirana inženirka agronomije, letos pa je končala prvi letnik magistrskega študija na Biotehniški fakulteti v Ljubljani. Najprej je bila zaposlena v Društvu za zdrav osebnostni razvoj Radovljica, pred imenovanjem za direktorico pa je bila poldrugo leto kmetijska svetovalka v Kmetijskem zavodu Ljubljana, Oddelek za kmetijsko svetovanje Kranj. Kot je povedala, se je tokrat že drugič prijavila na razpis za direktorja zadruge. Za to se je odločila predvsem zato, ker je Bohinj območje ekološkega kmetovanja, kar bo tudi tema njene magistrske naloge. Vodenje zadruge, ki ni v najboljšem položaju, pa ji bo tudi velik poslovni izziv. • **C.Z.**

Kmetijsko gozdarska zbornica

Velike razlike med občinami

Kranj - Pred nedavnim se je na prvi seji sestal odbor kranjske izpostave Kmetijsko gozdarske zbornice Slovenije. Predsednik odbora **Miro Jenko** je člane seznanil o obisku po občinah na območju upravne enote Kranj, pri tem pa je ugotavljal, da občine namenjajo za kmetijstvo iz proračuna zelo različne deleže od 1,2 do 5 odstotkov. V občinah je bilo nekaj časa tudi precej dvomov o ukrepih občinske kmetijske politike, vendar jim je ministrstvo za kmetijstvo, gozdarstvo in prehrano potlej pojasnilo, za kaj lahko namenjajo denar in za kaj ga ne smejo. V prihodnje naj bi v izpostavi zbornice skupaj s kmetijskimi svetovalci pripravili predlog sofinanciranja kmetijstva v občinah, pri tem pa naj bi upoštevali tudi občinske posebnosti. Ko je odbor razpravljal o izvajanju ukrepov letošnje kmetijske politike, je predlagal omilitev pogoje za ustanovitev organizacij pridelovalcev svežega sadja in zelenjave, ki bodo na podlagi že sprejetega tržnega reda po letu 2003 edine lahko uveljavljale podpore. Na seji so tudi opozorili, da je zelo nepraktično, če živali zdravi en veterinar, dokumente ob prodaji pa izdaja drugi. Ugotovili so, da na to ne morejo vplivati, saj imajo koncesijo za to le določeni veterinarji. • **C.Z.**

Vladna uredba

Denar tudi za dokončanje komasacij

Ljubljana - Vlada je pred nedavnim izdala uredbo o programih kmetijske strukturne politike in kmetijske politike razvoja podeželja. Po tej uredbi bo država med drugim zagotovila denar za agromelioracije, namakanje in izsuševanje kmetijskih zemljišč, komasacije in dokončanje nedokončanih komasacij, za sanacijo kmetij, preobrazbo kmetijskih zadrug in prenovo živilske industrije, obnovo in urejanje pašnikov, za podpore strokovnim prireditvam, stanovskemu in interesnemu povezovanju, tržnim organizacijam pridelovalcev, za delovanje poskusnih centrov v kmetijstvu, sofinanciranje praktičnega pouka na kmetijskih šolah ter za urejanje podeželja in obnovo vasi. Na Gorenjskem so območja nedokončanih komasacij v upravnih enotah Domžale, Kamnik in Kranj. • **C.Z.**

V centru za razvoj kmetijstva in podeželja

Eni s sodobnimi, drugi s starimi

Jable pri Trzinu - Društvo kmetijske tehnike Slovenije bo jutri, v soboto, pripravilo v Centru za razvoj kmetijstva in podeželja v Jablah tradicionalno, že četrto srečanje ljubiteljev stare kmetijske tehnike. Na srečanju, ki se bo začelo ob enajstih dopoldne, bo možno videti stare traktorje v vožnji in delovanju, stacionarne motorje, mlačev z mlatilnico, kovanje, vprežne priključke in druge stare naprave, poleg tega pa tudi nekaj starih avtomobilov in motociklov. Lastnike najbolje ohranjenih in obnovljenih starih strojev bodo nagradili.

Takole je bilo na lanski razstavi stare kmetijske tehnike, podobno bo brzkone tudi jutri.

V Jablah pa bo jutri še ena prireditev: Kmetijsko gozdarski zavod Ljubljana in Mestna zveza društev za tehnično kulturo Ljubljana bosta v bližini poslovnih in gospodarskih prostorov centra pripravila območno tekmovanje v oranju. ženske, mladi do osemnajst let in člani se bodo pomerili v oranju s sodobnimi obračalnimi plugi in s plugi krajniki. • **C.Z.**

V KŽK-ju: žetev 517 hektarjev žit

Z najetimi kombajni na njive šele opoldne

Čeprav so v KŽK-ju zaradi vračanja zemljišč nekdanjim lastnikom pridelavo žit zmanjšali za več kot 80 hektarjev, še vedno ostajajo največji "žitarji" na Gorenjskem. Z žiti so posejali 517 hektarjev njiv, prvič doslej pa jih bodo poželi le z najetimi kombajni. Da bi se izognili stroškom sušenja, se kombajnisti "zaženejo" na njive šele okrog poldneva.

Janez Bergant

Kranj - "Semenski ječmen smo želi od nedelje do torka, v torek po dvanajsti uri smo na vseh obratih začeli še z žetvijo pšenice," je povedal Janez Bergant, vodja poljedelstva v M-KŽK Kmetijstvo Kranj, in dodal, da bodo ob sreči z vremenom in stroji delo končali v sedmih do desetih dneh.

Med žetvijo pšenice na Sorškem polju. Foto: T. Dokl

Kombajni vsakič začnejo z delom šele okrog poldneva. Zakaj tako pozno?

"Po odkupnih pogojih zrnje lahko vsebuje največ štirinajst odstotkov vlage. Če je ta delež 14- do 15-odstotni, nam pri odkupu zaračunajo 2,5 tolarja stroškov sušenja pri kilogramu, temu primerno pa se zmanjša tudi količina. Ker stroški sušenja lahko celo presežejo izdatke za žetev s kombajnom, moramo zelo paziti, da je žito dovolj zrelo in primerno osušeno."

Letos je žetev nekoliko bolj pozna kot druga leta...

"Običajno smo z žetvijo začeli okrog 15. julija, letos smo približno teden dni kasneje. Za to je več razlogov. Posejali smo več poznih sort pa tudi spomladi je bilo kar precej deževja, ki je upočasnilo rast in razvoj. V zadnjih tednih je bilo sonca celo preveč in so pozne, jare sorte prisilno dozorele, tako da bo zrnje drobnejše in pridelek nekoliko manjši."

Koliko žita pridelujete letos?

"Z žiti smo posejali 517 hektarjev, od tega 439 hektarjev pšenice, 15 hektarjev rži, 16,5 hektarjev tritikale, 28 hektarjev ječmena in 18 hektarjev ovsa. Od skupne površine pšenice je 166 hektarjev semenske in 273 hektarjev jedilne, pri rži, tritikali, jarem ječmenu in ovsu pa imamo samo semensko pridelavo, ki po obsegu zajema že približno polovico vseh žitnih površin. Pri pridelavi semena je iztržek praviloma boljši kot pri jedilni, prav tako ni problemov pri odkupu."

Prisilno zorenje in drobnejše zrnje

Delež žit v setvenem kolobarju se zmanjšuje. Zakaj?

"Letos je žita od osemdeset do devetdeset hektarjev manj kot lani. To je posledica denacionalizacijskih postopkov, v katerih vračamo kmetijska zemljišča nekdanjim lastnikom oz. njihovim zakonitim dedičem. Če hočemo ohraniti sedanji stalež živine, moramo nameniti dovolj površin za pridelavo koruze in ostale krme, prisiljeni pa smo zmanjševati obseg pridelave žit."

Tritikala... Mnogi sprašujejo, kakšno žito je to?

"To je križanka med ržjo in pšenico ter izredno rodna, ne more pa se uporabljati kot krušno žito, ampak le kot krmno. Še posebej jo cenijo prašičerejci."

Je bilo leto za pridelovanje žit ugodno leto?

"Na Štajerskem so bile razmere za pridelovanje žit še ugodnejše kot na Gorenjskem, kjer smo beležili veliko padavin in s tem tudi večji napad bolezni. Ker je bila mila zima, so se žitni strgači pojavili na vseh jarih žitih pa tudi na nekaterih ozimnih, kar sicer ni običaj. Z uporabo nekaterih pripravkov smo dosegli, da tudi visoko stebelna pšenica letos skorajda ni polegla."

Za ječmen že veste, kolikšen je bil pridelek, dobre napovedi so tudi za pšenico...

"Pri ječmenu je dober pridelek, od 4.200 do 4.300 kilogramov na hektar. Pri pšenici bo pri nekaterih sortah odličen, pri bolj poznih pa zaradi prisilne zoritve v zadnjih dveh tednih nekoliko manjši. Če ne bi bilo tega, bi bil pridelek kar precej večji od lanskega, tako pa bo na lanski ravni ali celo malo manjši."

Največ štiri tolarje dodatka

Včasih ste v KŽK-ju pridelovali tudi rž za ržene rožičke in pivovarski ječmen...

"Rž pridelujemo samo še za seme, pridelavo rženih rožičkov pa smo opustili že približno pred desetimi leti, ko so jih v farmacevtski industriji začeli pridobivati sintetično. Še vedno pridelujemo ječmen enake sorte, kot je pivovarski, vendar ga naše pivovarne več ne predelujejo v slad, ampak surovino kupujejo na tujem. V KŽK-ju smo letos sicer dobili ponudbo iz Avstrije za pridelavo ječmena za pivovarski slad, vendar se zaradi zahtevnih pogojev za to nismo odločili."

Kakšna je letošnja odkupna cena pšenice?

"Cena je takšna, kot so se dogovorili predstavniki pridelovalcev in žitno predelovalne industrije - to je 26 tolarjev za kilogram zrnja standardne kvalitete, k temu pa je treba prišteti še dodatke ali odšteti odbitke za kakovost. V KŽK-ju smo izračunali, da bi ob najboljši hektolitrski masi, najvišjem deležu surovih beljakovin in najprimernejšem številu padanja lahko dosegli 4,03 tolarja dodatka za kakovost in ceno 30,03 tolarja za kilogram, k ceni pa moramo prišteti še 54.000 tolarjev neposrednega državnega plačila na hektar."

Ste s ceno zadovoljni?

"Nismo in ne moremo biti. Le z velikimi napori bomo verjetno uspeli pokriti pridelovalne stroške, ki so letos močno porasli zaradi podražitev gnojil, zaščitnih sredstev, nafte..."

Boste ves pridelek prodali ali ga boste kaj zadržali tudi za lastne potrebe?

"Vse semensko žito bodo odkupila semenarska podjetja, ves kakovostni "merkantil" Žito Ljubljana, morebitno zrnje slabše kakovosti pa bomo predelali v naši mešalnici krmil na Trati."

Pridelavo žit bodo še zmanjšali

Koliko časa bo trajala žetev?

"Če bi bilo ugodno vreme in ne bi bilo okvar na strojih, bi v sedmih do desetih dneh lahko končali. Na vsakem obratu bosta žela po dva najeta kombajna velikih zmogljivosti."

Svojih kombajnov nimate več?

"Še zmeraj imamo tri stare Zmajeve kombajne, vendar pa smo se odločili, da jih letos ne bomo več uporabljali, ker so tehnološko zastareli in je zaradi dotrajanosti velika negotovost, koliko časa bi delovali. Letos bomo prvič želi samo z najetimi kombajni, tudi za odvoz žita smo večinoma najeli druge."

Ali žetev še vedno pomeni "izredno stanje"?

"Ko je žetev, še zmeraj delamo tudi v sobotah, nedeljah in praznikih, ni pa več tako, kot je bilo včasih, ko smo vse naredili sami, z lastnimi stroji in delovno silo, in so zaradi pogostejših okvar dežurali tudi mehaniki. Zdaj je ob žetvi podobno kot ob košnji, spravilu silažne koruze in ob drugih večjih delih."

Kako bo z žiti v prihodnje?

"Površine, posejane z žiti, bomo v naslednjem letu zaradi denacionalizacijskih postopkov in vračanja zemlje še zmanjšali za petdeset do šestdeset hektarjev, računamo pa, da nam bodo nekateri vrnjeno zemljo dali v najem in da jo bomo še naprej lahko obdelovali. Ohranili bomo sedanje razmerje med pridelavo semenskih in jedilnih žit."

• **C. Zaplotnik**

Označevanje kmetijskih pridelkov in živil

Različna barva za različne oznake

Ljubljana - Minister za kmetijstvo, gozdarstvo in prehrano mag. Franc But je v soglasju z ministrom za zdravje prof. dr. Dušanom Kebrom izdal pravilnik o zaščitnem znaku za označevanje kmetijskih pridelkov oz. živil.

Pravilnik določa oblike, barve in vsebino zaščitnega znaka, način označevanja doma pridelanih ali izdelanih kmetijskih pridelkov oz. živil višje kakovosti, ekološke in integrirane pridelave, tradicionalnega ugleda, geografske označbe, geografskega porekla in naravne mineralne vode. Zaščitni znak je dovoljeno uporabljati le za označevanje kmetijskih pridelkov oz. živil, ki imajo registrirano takšno kakovost pri republiškem uradu za priznavanje označb kmetijskih pridelkov in živil oz. jih pridelujejo in predelujejo po predpisih o višji kakovosti, ekološki in integrirani pridelavi, geografski označbi, geografskem poreklu, tradicionalnem ugledu in naravni mineralni vodi. Osnovni zaščitni znak je sestavljen iz simbola (dveh kvadratov, iz katerega izhajata dve krivulji) in dveh napisov. Za naravno mineralno vodo je znak modre barve, za pridelke in izdelke iz integrirane in ekološke pridelave zelene, za pridelke in živila višje kakovosti rdeče barve, za označevanje tradicionalnega ugleda kmetijskih pridelkov oz. živil rumene barve, za geografsko označbo in geografsko poreklo pridelkov oz. živil pa rjave barve. Zaščitni znak bo podeljeval urad za priznavanje označb kmetijskih pridelkov in živil na podlagi vloge pridelovalcev oz. predelovalcev, izvajanje pravilnika pa bo nadzoroval inšpektorat za kakovost kmetijskih pridelkov in živil. • **C.Z.**

Kranjska noč še danes in jutri

Nebo nad Kranjem bo nocoj zažarelo

Po treh uvodnih dneh, v katerih so uživali predvsem mlajši Kranjčani, bo tradicionalna Kranjska noč nocoj in jutri dosegla vrhunec.

Kranj, 27. julija - Z igranim, glasbenim in filmskim programom na ploščadi med restavracijo Park in občinsko stavbo, z luna parkom na parkirišču ob gimnaziji in partyji v baru John Doe se je že v torek popoldne začela letošnja Kranjska noč, tokrat v organizaciji študentov s fakultete za organizacijske vede.

Tem trem prizoriščem sta se sinoči pridružila še Glavni trg z boksarskim spektaklom ter Prešernovo gledališče s koncertom moškega pevskega zbora iz pobratenega Oldhama. Nocoj in jutri, ko bo Kranjska noč dosegla vrhunec, pa bo - tako kot smo vajeni - zaigralo vse mesto.

Današnjo otvoritev Kranjske noči na Slovenskem trgu - ta čast bo kajpak pripadla županu Mohorju Bogataju - bosta ob sedmih začela pihalna orkestra iz Kranja in Tržiča z mažoretkami v mimohodu od Čebelice do Slovenskega trga. Na Globusu poklicni gasilci pripravljajo zanimivo gasilsko vajo, nekaj pred osmo pa bodo na trgu pristali padalci ter županu izročili občinsko zastavo. Sledil bo koncert Sebastiana, Tinkare Kovač in Jasmina Stavrosa, ki ga bo opolnoči prekinil desetminutni ognjemet z Globusa.

Protokolarni del Kranjske noči se bo ob osmih s Slovenskega trga preselil na Glavni trg v mestno jedro, kjer bodo pred tem nastopali ulični umetniki in plesalci, postavljene pa bodo tudi promocijske stojnice desetih držav. Ob osmih bo župan goste - predstavnike veleposlaništev, gorenjske poslance, župane, predsednike krajevnih skupnosti, poslovne partnerje Kranjske noči - povabil na ples, igrali bodo Frajkinclarji.

Po županovem plesu se bo "protokol" preselil na Pungert, kjer bo tretje večje prizorišče nocojšnje Kranjske noči. Izkupiček z dražbe slik, ki so jih ob 200. obletnici Prešernovega rojstva narisali malčki iz Kranjskih vrtcev, bo namenjen fundaciji Vincenca Drakslerja za odvisnike, zanimiv pa bo tudi nastop Ljubljanskega trobilnega quinteta in učencev kranjske glasbene šole.

Zabavno bo danes in jutri tudi na Gregorčičevi ulici, kjer pogumne voznike čakajo gokarti, na Glavnem trgu bo oba dneva razen obilice narodnozabavne glasbe še bogat srečelov, na Maistrovem trgu in pred Prešernovim gledališčem bodo oba večera nastopale etno skupine, živahno bo v klubu Trezor in na vseh drugih prizoriščih, še posebej pa tudi jutri na Slovenskem trgu, kjer bo med nastopi skupin Princeps, Victory in domače Californie izžrebani lastnik programske kartice dobil v enoletno uporabo osebni avto hyundai accent, medtem ko se bodo občudovalci ženske lepote ob osmih nagnetli na Glavni trg ter spremljali izbor miss Gorenjske za miss Slovenije 2001.

Organizatorji Kranjske noči so z dosedanjim potekom in obiskom zadovoljni. Ocenjujejo, da je bilo v prvih dveh dneh na prireditvah najmanj pet tisoč ljudi, še več obiskovalcev pa kajpak pričakujejo danes in jutri.

• H. Jelovčan

Fantje iz zavoda v Smledniku spet na potepu

To niso počitnice, to je garanje!

Natanko pred devetimi leti se je prvič "zgodila" Kolpa. In nato vsako leto. Tudi letos so fantje iz Vzgojno izobraževalnega zavoda Erana Milčinskega v Smledniku odšli na nekajdnevni kolesarski izlet, ki se je končal s čolnarjenjem na Kolpi.

Smlednik, 27. julija - "Kaj je tisto, kar me vleče iz varnega totalnega sistema, ki ga ponuja zavodska vzgoja, v neformalno okolje, polno drugačnosti in izzivov?" se sprašuje vodja vsakoletnega projekta, svetovalni delavec Bojan Bogataj. "Nekakšen avanturizem. Saj sem čisto podoben našim fantom! Tudi njih vedno znova in znova žene na Kolpo nekakšna želja po novih doživetjih. Ja, adrenalin ti resnično narastę na sicer redkih brzicah Kolpe, a tudi na cestah od Smlednika do Fare."

Letošnja avantura je trajala šest dni in šest noči. Za razpisani projekt Kolpa se vsako leto prijavi skoraj polovica gojencev smledniškega zavoda. Težko je izbrati osmerico, ki si resnično želijo te avanture in si jo tudi zaslužijo. Letos je vodja projekta Bojan Bogataj izmed 21 prijavljenih izbral Danijela, Dominika, dvojčka Roberta in Sebastjana, Andreja, Nejca, Luko in Ifeta. Slednji je odpovedal sodelovanje, namesto njega pa je šel še "druga rezerva" Branko, pa tudi Sandi, ki je veljal za prvo rezervo. Namesto osmih udeležencev jih je bilo kar devet, moštvo pa sta poleg vodje Bojana dopolnjevala še hišnik Roman in vojak na civilnem služenju Matej. Bojan pravi, da se je na startu počutil kot "starter pred dirko formule ena", le da oni po startu izgine, Bojan pa jih spremlja čisto do konca dirke. Iz Smlednika so odkolesarili proti zahodu. Prvi postanek je bila Trebija, nato so se kolesarji spustili s Kladja do Idrije, kjer so se ustavili za ogled Antonovega rova in Divjega jezera. Nato jih je čakal vzpon proti Godoviču, ki so ga fantje naglo premagali. Prvi dan so prekolesarili 75 kilometrov. Tudi prva noč je bila prava avantura, saj so fantje z vsemi sredstvi varovali zastavo, ki so jim jo hoteli domačini ukrasti. To namreč velja za pravo taborniško sramoto. Razen tega jih je namočil še dež in fantje, ki ob šotorih niso skopali jarka, so se zbudili v lužah. Drugi dan so se peljali proti Hotedrščici, Kalcam, Predjami (tu so si ogledali Erazmov grad), nadaljevali proti Postojni, Rakeku, Cerknici, Novi vasi in Volčjem, kjer so po 86 kilometrih postavili drugi tabor. Naslednjega dne so odšli proti Sodražici, Žlebiču, Ribnici, Kočevski Reki ter svojemu končnemu cilju Fari ob Kolpi. Prevoženih 90 kilometrov jih ni preveč utrudilo, saj so bili fantje kmalu po prihodu nared za orientacijski pohod, z domačini pa so se pomerili še v nogometu. Prvi trije dnevi kolesarske poti, ki je merila 251 kilometrov, so bili uspešno mimo.

Postanek skupine pri gradu Erazma Predjamskega.

Takole se je skupina spopadla s Kolpo.

"Ne vem, kdo je bil bolj utrujen: fantje ali kolesa pod njimi. Če bi znala govoriti, bi imela povedati marsikaj, kot konj, ki bi rad povedal, če bi znal, vse o jezdecu, ki ga je jezdil," je razmišljal Bojan. Za kolesarsko izkušnjo je napočilo še tridnevno čolnarjenje. Vodno pot od fare mimo jame Bilpe so prvi dan končali v Prelesju, kjer so se namestili v kampu Madronič. Naslednji dan so odveslali v smeri proti Radencem in Kotu, kjer je bil pod Sinjim vrhom njihov zadnji tabor. Naslednjega dne se bo njihova avantura končala, zato so si reko dodobra privoščili. Nepopisno so uživali na zadnji brzici Kolpe, zato so jo kar nekajkrat ponovili. Po njej so se spuščali tudi z reševalnimi jopiči, skakali v vodo in se zabavali še na druge načine. Zadnji tabor so postavili v divjini tik ob reki, kjer ima divjad svojo pot k vodi. Tudi to je bila za fante svojevrstna nočna izkušnja, saj so ponoči strahoma prisluškovali skrivnostnim šumom in pokom. Zjutraj so si imeli veliko povedati, ko so se drug pred drugim junačili, kakor prekaljeni lovci ob večernem ognju, ko nakladajo svoje lovske zgodbe. Zjutraj so odveslali proti Vinici in že po dobrih dveh urah veslanja je raft varno pristal pri mlinu pri Učakovcih. Fantje so v en glas vzkliknili: Mučenja je konec. V treh dneh so preveslali skoraj štirideset kilometrov po eni najlepših rek v Sloveniji. Vrnitev je bila manj pustolovska, saj so jih v Ljubljano odpeljali s kombijem.

• D.Z.Ž

Pred startom so se fantje posvetovali tudi z ravnateljem zavoda Francem Ravnikarjem.

Planika

Za varen vzpon

Še vedno v vodstvu VELIKA PLANINA

V uredništvo prihaja čedalje več glasovnic za NAJ PLANINO S PLANŠARIJO 2001 in samo še en teden imate časa, da s poslanim kuponom vplivate na vrstni red, ki je bil v petek, 20. julija, naslednji: 1. Velika planina, 2. Ribenska planina, 3. Kofce, 4. Korošica, 5. Lešanska planina, 6. Uskovnica, 7. Prevala, 8. Tegoška planina, 9. Krstenica , 10. mesto pa si delita z istim številom glasov Bistriška planina in Ratitovec - Pečana.

Braike in braki Gorenjskega glasa izbirajo najbolj priljubljeno planino s planšarijo, nagrade prispeva Planika

Danes objavljamo deveti glasovalni kupon, na katerem lahko glasujete za planino, na kateri se pase živina in kjer je mogoče pojesti vsaj kislo mleko in žgance.

Pošljete lahko neomejeno število kuponov, izmed katerih bomo na treh vmesnih žrebanjih 13., 20. in 27. julija vsakič izžrebali bon Planike za 10.000 SIT za nakup pohodne obutve in 5 naglavnih trakov Gorenjskega glasa. Vsi glasovalni kuponi, prejeti do vključno 31. julija 2001 pa bodo sodelovali v zaključnem žrebanju, ki bo v nedeljo, 5. avgusta 2001 na planini, ki bo zbrala največ vaših glasov.

Glavne nagrade so: 1. bon za nakup pohodne obutve PLANIKA v vrednosti 20.000 SIT, 2. malica z okrepčilom na zmagovalni planini v vrednosti 8.000 SIT, 3. malica na drugouvrščeni planini v vrednosti 5.000 SIT, 4. malica na tretjeuvrščeni planini v vrednosti 3.000 SIT. Izžrebali bomo tudi 20 naglavnih trakov Gorenjskega glasa.

Na TRETJEM vmesnem žrebanju smo takole razdelili nagrade: 1. nagrado - bon v vrednosti 10.000 SIT za nakup pohodne obutve Planika prejme Mateja Košenina, Sp. Senica 17a, Medvode, naglavne trakove Gorenjskega glasa pa prejmejo: Jože Korošec, Kokrškega odreda 12, Lesce, Janez Stare, Kamnje 9, Bohinjska Bistrica, Miha Rozman, Češnjica 18, Podnart,Katarina Burnik, Stara Oselica 10, Sovodenj In Jenko Valentina, Šutna 8, Žabnica. Nagrajencem čestitamo, nagrade bodo prejeli po pošti.

»NAJ PLANINA S PLANŠARIJO 2001«

- akcija GORENJSKEGA GLASA IN PLANIKE

Glasujem za:.....

Ime in priimek:.....

.....

Naslov:.....

.....

.....

Glasove pošljite na dopisnicah do torka, 31. julija 2001, na Gorenjski glas, Zoisova 1, 4001 Kranj ali pa oddajte v turističnih društvih Bled, Bohinj, Dovje - Mojstrana, Jesenice, Kranjska Gora, Radovljica, Škofja Loka, Tržič ali v Turistični agenciji Meridian na Jesenicah, TA Veronika v Kamniku, TA Meridian, Alpska 62, Lesce ali v malooglasni službi Gorenjskega glasa v avli poslovnega stolpiča, Zoisova 1.

Nocoj premiera Miklove Zale

PREKO STO NASTOPAJOČIH

V okviru kulturnega poletnega festivala Studenec pri Domžalah bo Kulturno društvo Miran Jarc Škocjan nocoj premierno uprizorilo domačo gledališko predstavo Miklova Zala. Premiera bo ob 21. uri v Poletnem gledališču Studenec, ponovitvi pa bosta še jutri in v nedeljo.

Predstavo v dramaturgiji **Frana Žižka** so pripravili člani domačega kulturnega društva, k sodelovanju pa so povabili tudi številne nastopajoče iz sosednjih občin. Tako v predstavi sodeluje preko sto igralcev, plesalcev, pevcev, glasbenikov, konjenikov in statistov. Režiser je **Lojze Stražar**, ki je povedal, da izvedba predstave kljub preprosti zgodbi ni enostavna. Besedilo je po načinu ljudskih iger pisano v ritmični prozi, posamezni prizori pa zahtevajo veliko pozornosti režiserja in vseh igralcev. Po Stražarjevih besedah bodo skušali oživiti povest, zasnovano na zgodovinski osnovi in ustnem izročilu, o trpljenju in prvem kmečkem uporu na Slovenskem, ki je bil leta 1478 na Koroškem. Glavna oseba je hrabra Miklova Zala, katere podoba odslikava vztrajnost slovenskega naroda. Avtor povesti je Jakob Sket, ki je Miklovo Zalo napisal leta 1882, gledališki scenarij za ljudsko igro pa je Fran Žižek napisal že leta 1946. Krstna predstava Miklove Zale je bila istega leta v Mariborskem gledališču.

Načrtovane ponovitve predstave na Studencu bodo 24., 25. in 26. avgusta ter 7. in 8. septembra. • **U. P.**

Okarina folk festival 2001

MISTIČNI TIBETANSKI MENIHI Z GLASBO IN PLESI

Bled - Nocoj se na Bledu začenja že enajsti Okarina folk festival. V petih večerih se bo predstavilo pet glasbenih zasedb iz Bolgarije, Italije, Anglije, Škotske in Tibeta. Koncerti bodo tudi letos potekali v Fundaciji Jože Ciuha na Pristavi, ob slabem vremenu pa v Festivalni dvorani.

Nocojšnji otvoritveni koncert bo pripadel ansamblu Jaška Argirova iz Bolgarije, pasnika in virtuoznega klarinetista, ki igra skladbe vseh narodov, ki živijo v Bolgariji, zlasti 'svatbene melodije'. Jutri, v soboto, sledi nastop skupine Musicalia iz Italije z ljudsko glasbo iz Campania. Vrhunec pa organizatorji pričakujejo v nedeljo, ko se bodo predstavili mistični tibetanski

Jaško Agirov, zvezda nocojšnjega otvoritvenega koncerta.

menihi iz samostana Drepung. Menihi bodo predstavili glasbo, obredne pesmi, molitve in plese. V ponedeljek sledi nastop pianista Paula Millnsa iz Anglije z bandom, ki je stari znanec Okarine, festival pa se bo zaključil v torek z nastopom Iron Horse s Škotske, skupine, ki se je uveljavila kot ena najbolj izvirnih in vznemirljivih škotskih glasbenih skupin.

Vstopnice za vse koncerte po 1000 tolarjev (za koncert tibetanskih menihov po 2000 tolarjev) je mogoče kupiti v predprodaji v poslovalnici Turističnega društva Bled in uro pred pričetkom na Pristavi. Vsi koncerti se začnejo ob 20.30. uri.

• **U. P.**

Mladi umetniki pod Vitrancem

KRANJSKO GORO PREPLAVILI UMETNIKI

Kranjska Gora - Že tretje leto zapored v organizaciji agencije Gallus Carniolus iz Ljubljane v Kranjski Gori poteka srečanje mladih umetnikov pod naslovom Mladi umetniki pod Vitrancem. Udeležuje se ga kar 50 glasbenikov, likovnikov in igralcev, ki v štirinajstih dneh od 21. julija do 5. avgusta sproščajo svojo ustvarjalnost na ulicah Kranjske Gore.

Kot je povedala vodja projekta **Mija Lorbek**, je poletno srečanje pod Vitrancem namenjeno predvsem druženju in medsebojnemu spoznavanju mladih vrhunskih umetnikov, izmed kateri mnogi študirajo v tujini. Prek dneva ustvarjajo na različnih lokacijah v Kranjski Gori, proti večeru pa pridejo na glavni trg ali trg pred cerkvijo in pokažejo svoje izdelke. Vrhunec celodnevnega dogajanja je vsak dan ob 21. uri na glavnem trgu ali trgu pred cerkvijo. V štirinajstih dneh se bo zvrstilo kar okrog 50 umetnikov: likovnikov, glasbenikov in igralcev. Nekaj dogodkov je že za nami, kot denimo Čarobni svet dveh požiralcev ognja, ki so ju nasledili trije igralci Improlige v pouličnem gledališču. Ti svoje improvizirane predstave, v katere vključujejo tudi občinstvo, pripravljajo vsak večer. Poleg njih se predstavljajo odlični glasbniki Mladi Gallus Singers, komorni zbor pod vodstvom Janeza Boleta, ki nastopa po vsej Evropi. Na različnih lokacijah pod Vitrancem pa svoj navdih iščejo mladi likovniki, ki se popoldne preselijo na glavni trg ali trg pred cerkvijo. Pripravljajo tudi delavnice za otroke, tako so se denimo v eni od njih otroci naučili celo žongliranja. V avli občine poteka razstava izdelkov, ki so nastali na lanskem srečanju, pripravljajo pa tudi že predstavitev letos nastalih umetnin. Zaključek srečanja bo 4. avgusta s koncerti jazz, etno in klasične glasbe. • **U. P.**

Dnevnik Bridget Jones iz knjige na filmsko platno

DOBILA BOM FANTA IN SHUJŠALA

"Zabava prejšnji večer je bila zelo prijetna in zelo zrelo sem se obnašala. Naslednje jutro pa sem se zbudila in jooooj... ugotovila, da sem se čez noč razlezla in v spanju zredila za tri kilograme." Tako je v dnevnik zapisala Bridget Jones, junakinja knjižne uspešnice devetdesetih. Prihodnji teden v kinematografe po Sloveniji prihaja še filmska Bridget. Se ji obeta podobna slava?

Dnevnik Bridget Jones (Bridget Jones's Diary) izpod peresa novinarke **Helen Fielding** je nastal leta 1995 kot kolumna v britanskem časopisu Independent. Šlo je za zabaven vsakotedenski povzetek življenja samske ženske tridesetih let, ki išče ljubezen v današnjem nekoliko zmedenem svetu. Leto zatem je Fieldingova napisala roman, ki je postal svetovna uspešnica, saj so knjigo v več kot 30 državah menda prodali že v več kot 4 milijonih izvodov. Med drugim je knjiga prevedena tudi v slovenščino, letos pa se ji je pridružil že njen drugi del. In ker so dobre in hkrati seveda tudi tržno uspešne knjige pravi magnet za filmsko industrijo, je bilo le še vprašanje časa, kdaj bomo Bridget z vsemi njenimi tegobami sodobne ženske videli tudi na filmskem platnu. Film, ki te dni prihaja tudi v Slovenijo, je režirala **Sharon Maguire**, v glavni vlogi nastopa **Renee Zellweger**, njena soigralca pa sta **Hugh Grant** in **Colin Firth**.

Zgodba pripoveduje o samski ženski tridesetih let, ki je prepričana, da imajo vsi ostali razen nje nekakšno intimno zvezo. Tudi Bridget bi si rada dobila tipa, hkrati pa seveda shujšala. To ji ne uspeva, njeno življenje je v stalni krizi. Z novim letom se odloči, da bo življenje vzela v svoje roke in začela pisati dnevnik. Medtem, ko ji njeni prijatelji dajejo nekoristne nasvete, se sama kar naenkrat znajde razpeta med dvema moškima, šarmantnim in zapeljivim šefom Danielom in starim družinskim prijateljem Markom, ki sprva deluje dolgočasno, a se kasneje izkaže za ravno nasprotnega. Vse poskuse, da bi uredila zmedo v svojem življenju, zvesto zapisuje v dnevnik. Tak je okvir za knjigo in kakopak tudi za filmsko zgodbo.

Filmska Bridget je morala biti čim bolj podobna tisti v knjigi, zavedali pa so se, da je uspeh filma odvisen tudi od igralke, ki naj bi jo upodobila. Kljub temu, da se je Renee Zellweger, sicer Američanka iz Teksasa, filmarjem zdela idealna za to vlogo, je bilo v britanskih medijih zaslediti precej nasprotujočih si mnenj, češ kako bo Američanka igrala Angležinjo. Zato je Zellwegerjeva poleg tega, da je zavestno pridobila 6 kilogramov, veliko delala na adaptaciji v angleški način življenja in predvsem na učenju načina govora, tako značilnega za Bridget in Angležinje teh let. V ta namen je med drugim celo več tednov delala v založbi Picador kot pripravnica v propagandnem oddelku. Tamkajšnji zaposleni so šele na koncu izvedeli, da ni bila domača pripravnica ampak hollywoodska zvezda. Levitev v Londončanko ji je odlično uspela. Srečno roko so imeli tudi z izbiro obeh glavnih igralcev, to sta namreč oba vodilna britanska lomilca src Hugh Grant (Štiri poroke in pogreb) in Colin Firth (mr. Darcy v nadaljevanki Prevzetnost in pristranoskost). Prvi, filmski Daniel Cleaver, nam že v prvem trenutku, ko se pojavi na platnu, da vedeti, da je lovec na žensko meso, drugi, filmski

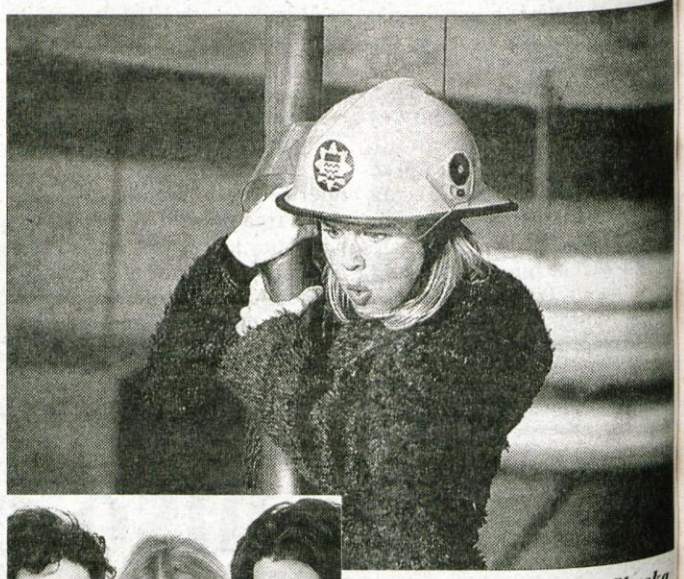

Bo med gledalci tudi filmska Bridget (Renee Zellweger) tako uspešna kot med bralci tista iz knjige?

Mark Darcy (tudi pisateljica Fieldingova je liku iz knjige dala priimek po tistemu iz nadaljevanke Prevzetnost in pristranskost) pa je čustven, strasten, a bolj tipično angleški. Koscenarista avtorici romana sta **Andrew Davies** (tudi scenarij za Prevzetnost in pristranskost) in **Richard Curtis** (Štiri poroke in pogreb, Noting Hill, Bean, nadaljevanka Črni gad...). Vsekakor se z Dnevnikom Bridget Jones obeta film letošnjega poletja. • **Igor K.**

Razstava slik Nikolaja Mašukova

ŠTIRI SENCE LADJE

Bled - Do konca meseca je v Vili Bled še na ogled razstava slik Nikolaja Aleksandroviča Mašukova. Ruski umetnik, ki od leta 1994 živi v Sloveniji, je razstavo naslovil Štiri sence ladje.

Kukavica (fragment), 80x80 cm

Akademski slikar in kipar Nikolaj Aleksandrovič Mašukov je svojo ustvarjalno pot začel v Krasnojarsku, jo nadaljeval v Moskvi, skupaj z ženo, pravtako slikarko Mašo Bersan pa je v Ljubljano prišel pred sedmimi leti. Danes z družino živi v Ljubnem na Gorenjskem. V začetku devetdesetih let se je začel uveljavljati na samostojnih in skupinskih razstavah predvsem z abstraktno in konceptualistično tematiko. Tokratno razstavo preveva simbolizem, s katerim Mašukov nadaljuje tradicijo nekoč zelo uveljavljene umetnostne smeri. Slikar je razstavo razdelil na posamezne scene, ki se vsaka na svoj način dotika aktualnih vprašanj sodobnosti. Noetova Barka, diptih Adam in Eva, triptih Kukavica, Korida so naslovi del, ki simbolno predstavljajo človekovo nrav in bit, naš domišljijski svet... Ali kot je v katalogu k razstavi razmišljal dr. Cene Avguštin, da sta čar in privlačnost simbolne pripovedi, ki jo pripovedujejo Mašukove slike, tudi v tančici skrivnosti in večpomenskosti odkrivanja pomenov, ki jih slike skrivajo v sebi. • **I.K.**

Razstava fotografij

LEPOTA HIMALAJSKE POKRAJINE

Bled - V ponedeljek bodo v Festivalni dvorani na Bledu odprli prodajno razstavo umetniških fotografij Matevža Lenarčiča z naslovom Tibet. Matevž Lenarčič je popotnik, alpinist, jadralni padalec, pilot enomotornih letal in predvsem ljubitelj narave. V fotografiji ga zanima predvsem iskanje estetike v navideznem naravnem neredu. S fotografijo pričara lepoto in mistiko himalajske pokrajine. Razstava bo na ogled do 18. avgusta. • **U. P.**

Nove knjige

O MLADOSTI IN DOZOREVANJU

Pri založbi MK sta med novostmi mladinskega leposlovja v zbirki Kondor izšli knjigi Zeleno jezero in Kaj si po horoskopu?, v zbirki Andersenovi nagrajenci pa delo Enooki maček.

Zeleno jezero pisatelja **Louisa Sacharja** je na prvi pogled preprosta zgodba o mladeniču v popravnem domu. Fantje morajo vsak dan izkopati jamo v vročem pesku, da bi pregnali monotnost, pa se podajo v domišljijski svet. Tako se zgodba razvije v napeto potovanje v preteklost in knjigi, ki ima družbenokritičen značaj, dodaja tudi vse prvine pustolovskega romana. Zeleno jezero je prevedel Jakob J. Kenda, knjiga pa je velika uspešnica v številnih državah sveta. O drugi knjigi iz zbirke Kondor govori že sam naslov *Kaj si po horoskopu?*. Avtorja **Reina in Jamesa Reinstain** temelje astrologije na poljuden način predstavljata mladini. Vseh dvanajst sončevih znamenj, delovanje planetov na ljubezen, prijateljstvo, učenje, družino, celo vpliv na zunanji videz... Za prevod je poskrbela Marjeta Gostinčar Cerar. V zbirki Andersenovi nagrajenci pa je izšla knjiga *Enooki maček* ameriške pisateljice **Paule Fox**, ki je leta 1978 prejela omenjeno nagrado za življenjsko delo. Njena prva knjiga v slovenščini, prevedla jo je Dušanka Zabukovec, je zgodba o dozorevanju podeželskega dečka Neda, ki kljub prepovedi staršev preizkusi puško. Soočenje s posledicami tega dejanja, čez nekaj dni začne na sosedovo dvorišče zahajati enooki maček, v njem zbudita občutke krivde in sočutja, kar v njem povzroči tudi velike spremembe, ki so hkrati korak v njegovem dozorevanju. • **I.K.**

Arheološka razstava v Kranju

MONKODONJA, ZNOVA ODKRITO GRADIŠČE

Kranj - Sinoči so v Stebriščni dvorani Mestne hiše v Kranju odprli arheološko razstavo Monkodonja - znova odkrito gradišče.

Na razstavi, ki jo je pripravila kustosinja Klara Bursić Matijašić iz Arheološkega muzeja v Puli skupaj z oblikovalcem Miljenkom Liculom in studiom Zodiak, je prikazano življenje v prastarem naselju Monkodonja. To je prazgodovinska naselbina na strmem bregu nad Linskim kanalom v bližini Rovinja. Posebnost razstave je glasbena oprema, glasba in zvoki ponazarjajo dnevni ritem življenja v tem prastarem naselju.

Gostovanje v slovenskih muzejih je omogočilo slovensko ministrstvo za kulturo. Razstava bo v Mestni hiši Gorenjskega muzeja v Kranju na ogled do konca septembra. • **U. P.**

GORENJSKA

Priznamo, z zapiranjem rudnika zamujamo že deset let

Z Marjanom Uršičem, direktorjem Rudnika Žirovski vrh smo se pogovarjali o poteku zapiranja nekdanjega Rudnika urana Žirovski vrh, ki bi moralo biti zaključeno že pred šestimi leti, kaže pa, da se bo to zgodilo v najboljšem primeru čez pet let.

STRAN 14

Ekspertne ocene tujih strokovnjakov so potrdile naše odločitve

Po dolgem molku so dočakali odgovor ministra

STRAN 15

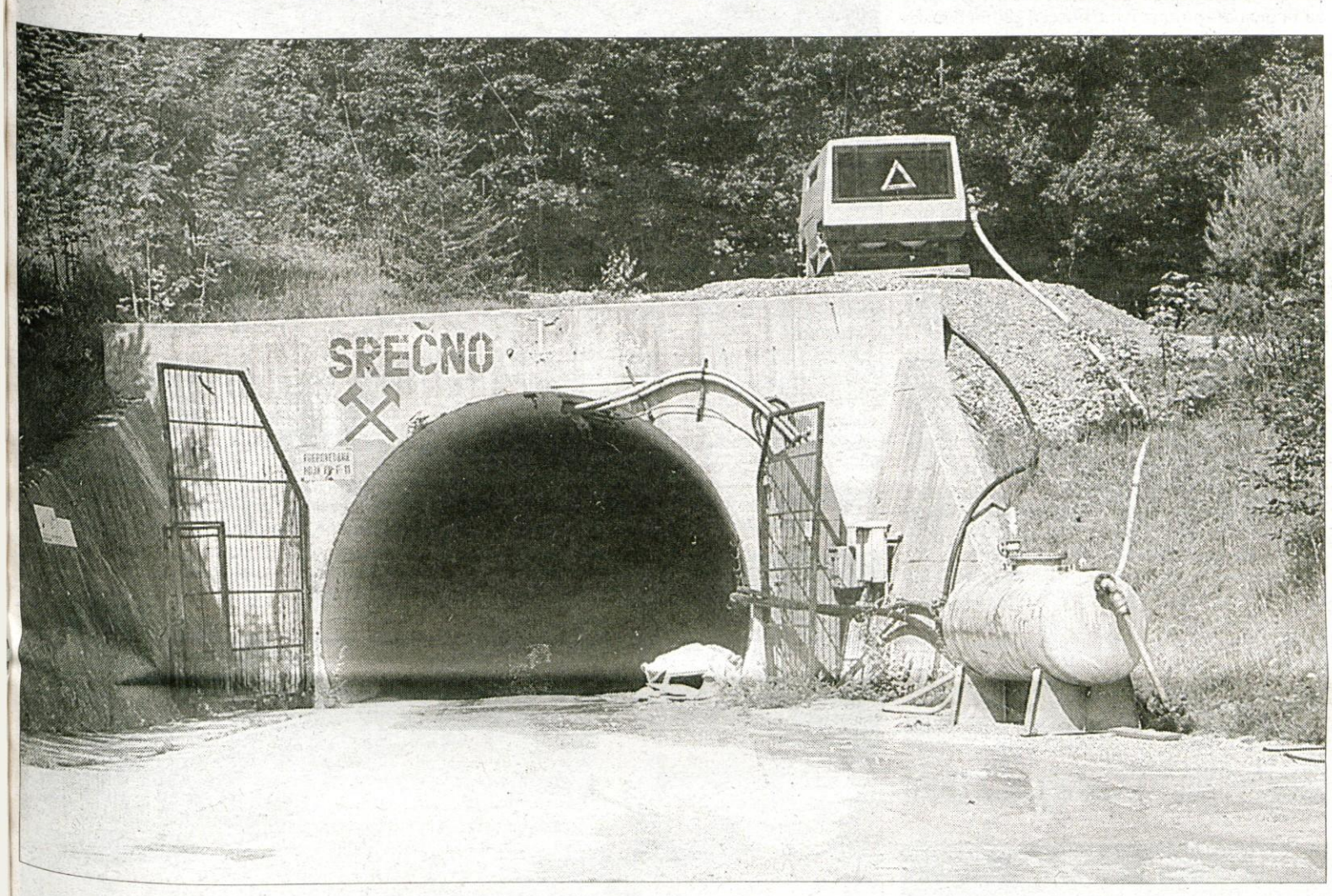

POGLEDI Z GORENJSKEGA JUGA

RUŽV odhaja, Žirovski vrh ostaja

Žirovski vrh je res nekaj posebnega. Ne po višini, saj sosedu Blegošu sega komaj do pasu. Po starosti pa ga močno prekaša in je daleč najstarejši hrib na gorenjskem jugu, kjer stoji že okoli 270 milijonov let! Toliko so stari njegovi značilni rdeči permski peščenjaki. Kar mu manjka pri višini, pridobi na širini. Je deset kilometrov dolgi hrbet, ki se iz Polhograjskih dolomitov zajeda v Loško hribovje, od jugovzhoda proti severozahodu. Sori, ki z juga teče na sever, je s svojo nepropustnostjo zaprl pot, tako da si jo je morala poiskati na njegovi zahodni strani in ga obteči v velikem ovinku. Kako je velik, priča tudi dejstvo, da je po njegovih slemenih razloženih kar sedem naselij. Na južnih, k soncu obrnjenih bregovih se razteza žirovski Vrh, na severni strani sta še dva, ki se ločita po svetnikih: Žirovski Vrh Sv. Antona in Žirovski Vrh Sv. Urbana; prvi je bil v neposvečenih časih "nad Gorenjo vasjo", drugi "nad Zalo". Na vzhodnem koncu sta še Goli Vrh in Lavrovec, na zahodnem pa Zabrežnik in Kladje. Tako ni čudno, da najstarejši prebivalci teh vasi, Žirovskarji, še zdaj s ponosom ponavljajo ugotovitev, ki je še iz avstrijskih časov: "Žirovski vrh je velik kot Dunaj, toliko 'becirkov' ima."

Njegova zgodovina vse do 20. stoletja ni bila nič posebnega. Zaradi razmeroma skope zemlje je bil poseljen najpozneje od vse okolice, šele v 17. stoletju. Vsak hribček v okolici ima svojo cerkvico, Žirovski vrh pa niti ene! Tu je živelo kar veliko ljudi, a se med njimi ni rodil noben "veliki rojak", tak, ki bi res nekaj pomenil v slovenskem prostoru - kakršnih je cela vrsta na Poljanskem in Žirovskem. V minulem stoletju pa je tudi to hribovje na koncu sveta stopilo v zgodovino. Natančneje rečeno: tisto, kar se je tu dogajalo, je povzročila svetovna zgodovina osebno. V mislih imam predvsem dvoje: Rupnikovo linijo in Rudnik urana Žirovski vrh (RUŽV). Graditev utrdb na Rupnikovi obrambni liniji, ki so prav na Žirovskem vrhu (zlasti na Golem vrhu, 962 m) še posebej monumentalne, je povzročila bližina 2. svetovne vojne. Na jugozahodni strani Žirovske kotline, Žirovskemu vrhu nasproti, je namreč potekala rapalska meja, državna meja med kraljevino Italijo in Jugoslavijo. Od tam je jugoslovanska vojska pričakovala napad in se na Žirovskem vrhu temu primerno utrdila. Ko je do napada dejansko prišlo, vse te silne utrdbe niso ničemur služile. Vnaprej izdana vojska jih je preprosto zapustila in se razšla. Tudi Prešernova brigada, najslavnejša gorenjska partizanska enota, tu ni imela sreče. Prav na Žirovskem vrhu je od 2. do 4. avgusta 1943 doživela svoj najhujši poraz. V zloglasni žirovskarski hajki je v dobrih dveh dneh padlo 55 in bilo ujetih 93 borcev.

Potem je prišel še ta nesrečni RUŽV. Tudi njemu so botrovala svetovna dogajanja. Sredina in druga polovica 20. stoletja sta bili namreč v znamenju nove, silne in hkrati nevarne moči jedrske energije. Titova Jugoslavija, ki se je imela za veliko državo, tudi v tem pogledu ni hotela zaostajati. Iskala je svojo uranovo rudo in jo našla - skrito v globinah Žirovskega vrha. Zgodba o RUŽV je znana in je tu ne kanim obnavljati. Spomnim le na njegov največji paradoks. Ravno ko je proizvodnja dobro stekla, so cene urana na svetovnem vrhu močno padle, hkrati pa se je doma povsem zamenjala politika in rudnik na vrhuncu njegovega polnega obratovanja - zaprla! Tudi za razpravo o tem, ali je bilo tako prav ali ne, se podpisani ne čutim poklicanega, od tistih, ki o tem res nekaj vedo, pa sem že večkrat slišal, da je bilo zaprtje rudnika že v letu 1991 zgrešeno.

Zaprtje takšnega rudnika namreč ni enkratno politično dejanje, to je zahteven strokovni proces. In tako kot jo je imelo odpiranje in obratovanje, ima tudi zapiranje svojo ekološko razsežnost. **"Tako se ne zapira niti kamnolom"**, je naslov sklepnega poglavja knjige o RUŽV, ki je izšla poleti 2000. Ko sem njenega glavnega urednika Alojzija P. Florjančiča vprašal, od kod tak naslov, mi je odgovoril: "Prirejeni naslov sem si izposodil pri sedanjem direktorju Marjanu Uršiču, ki je po nepričakovani in nepremišljeni odločitvi o takojšnjem prenehanju proizvodnje zaman opozarjal vse mogoče forume, da se tako ne zapira niti manjši peskokop." (Več o tem v intervjuju na Odprtih straneh Gorenjskega glasa, 4. avgusta 2000.)

Tako je bilo. Zdaj je vprašanje, kako naprej? Nam bo zapuščina Rupnikove linije in RUŽV le v nadlego, ali bi se dalo iz nje tudi še kaj narediti, tako v gospodarskem kot v kulturnem pogledu. V določenem obsegu bi ju lahko spremenili v muzej, ju vključili v turistično ponudbo teh krajev... A to je že druga zgodba.

Miha Naglič

Vse kaže, da bo nekdanji rudnik urana Žirovski vrh končno zaprt z več kot desetletno zamudo

Uranski rudnik je draga in nedokončana zgodba

Kakšni so bili pravi vzroki, da se je naša nekdanja država v 60. letih odločila postaviti rudnik urana in predelavo uranove rude, bo verjetno ostalo ne do kraja pojasnjeno vprašanje. Od vsega začetka je bilo namreč jasno, da je ruda iz nederji Žirovskega vrha presiromašna, da bi bilo pridobivanje ekonomsko opravičljivo, ali pa je resnično bila toliko vredna "strateška neodvisnost" pridobivanja urana, te nedvomno strateške surovine, in kakšni jedrski načrti Jugoslavije so bili v ozadju, bo ostala skrivnost. Z današnje perspektive je bila investicija 120 milijonov dolarjev seveda ogromna zgrešena naložba, zagotovo "slovenski Feni", ki pa je v dolini Brebovščice pod Žirovskim vrhom ter na njem povzročila tudi trajne in nepopravljive posledice. Prebivalce neposredne okolice, še bolj pa ekološko osveščeno javnost, je delovanje rudnika urana nedvomno prestrašilo in tudi najbolj prepričljive razlage in dokazovanje strokovnjakov, da izbrana tehnologija ter vsi uporabljeni ukrepi zagotavljajo minimalne vplive na okolje, ki da so daleč pod dovoljenimi mejami in praktično glede na naravno stanje zanemarljivi, niso prepričale. Doslej je bilo za zapiranje rudnika - odpravljanje posledic prenehanja rudarjenja in predelave uranove rude, vloženih že 3 milijarde tolarjev (15 milijonov dolarjev), še najmanj dvakrat toliko - približno 7 milijard tolarjev (20 milijonov evrov), pa bo potrebnih, da bo uresničen celoten program. Če vprašate poznavalce, pa tudi strokovnjake, je bila nenadna odločitev o prenehanju dela rudnika v letu 1990 največja napaka in neumnost, ki jo je bilo mogoče napraviti, saj je bilo na tak način onemogočeno, da bi se vsaj delno povrnilo tisto, kar je bilo vloženega, ter hkrati onemogočilo vzporedna dela na postopnem zapiranju in sprotni sanaciji posledic, kot to predpisuje stroka. Da je temu tako, se dokazuje tudi z več kot desetletnim premorom, ki ga ni povzročilo le pomanjkanje denarja, ali celo neodgovornost države, iskanje pravih rešitev, projektiranje potrebnih del, ki še danes ni povsem zaključeno. Žal je pogosto tako, da so politične odločitve - tudi tiste zelene, skrajno dobronamerne, skregane s pametjo stroke. Žalostno je videti ruševine ob vhodih v rudnik, še bolj žalosten pa je na primer pogled na deset let neurejeno jalovišče Boršt, kjer je jalovina na nekaterih delih odkrita (da jo lahko raznaša veter), vode pa tečejo mimo čistilnih naprav.

Drug potreben vidik zapiranja nekdanjega uranskega rudnika pa je odnos do okoliških prebivalcev in lokalne skupnosti, ki je po trdih prepirih le dosegla, da rudnik ni postal odlagališče radioaktivnih odpadkov (kar je bil namen ministra Jazbinška) in pozneje odlagališče ter predelovalnica drugih, tudi nevarnih odpadkov. Nikakor tudi ni mogoče zanikati, da je rudnik urana pomenil razvoj tega dela Poljanske doline, pomenil možnost, da je nekaj sto prebivalcev dobilo kruh in to okolje se je na tak način v mnogočem materialno zelo opomoglo. Morda v pogledu širše infrastrukture manj, kot so nekateri pričakovali, vendar tega ni mogoče zanikati. Tudi desetletje od prenehanja delovanja bi lahko, kot smo slišali od sogovornikov, imenovali "socialno zapiranje", ko se je v precejšnji meri poskrbelo za prezaposlitev nekdanjih delavcev, število se je le postopoma zmanjševalo in prenehanje rudarjenja ter predelave tako ni pomenilo socialnega udara. Pogovori s predstavniki rudnika, ministrstva za okolje in prostor in občine sicer kažejo na to, da obstaja volja, da se poiščejo za sproščene površine nadomestne dejavnosti, vtis pa je, da so pri tem šele zelo na začetku. Tudi nerešeno vprašanje odškodnin, ki jih določa zakon, sprejet pred več kot enim letom, nobenemu od omenjenih ni v čast.

Predvsem pa ostaja še velik dolg do narave.

• **Š. Žargi**

R E P O R T A Ž A

Štefan Žargi

Zakon določa, da naj bi bil rudnik zaprt leta 2005

Priznamo, z zapiranjem rudnika zamujamo že deset let

Z Marjanom Uršičem, direktorjem Rudnika Žirovski vrh smo se pogovarjali o poteku zapiranja nekdanjega Rudnika urana Žirovski vrh, ki bi moralo biti zaključeno že pred šestimi leti, kaže pa, da se bo to zgodilo v najboljšem primeru čez pet let.

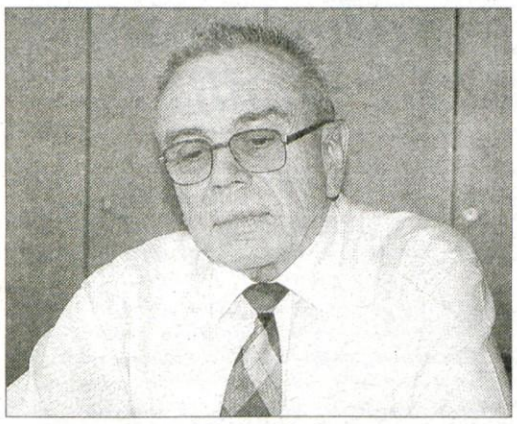

Marjan Uršič

Mineva enajst let od prenehanja rudarjenja in predelave rude. Kaj je bilo v tem času narejenega?

"Res je potrebno priznati, da je bilo predvideno za zapiranje rudnika pet let, vse pa kaže na to, da bo to trajalo petnajst let. Do sedaj je bila zaključena odstranitev obrata proizvodnje uranovega koncentrata - rumene pogače, kar je bil tehnično sicer zahteven postopek, saj je bil večji del zgradb in opreme kontaminiran, finančno pa še vedno, od vseh predvidenih del pri zapiranju rudnika, najmanj zahteven del. Vse kontaminirane dele smo shranili na jalovišče Jazbec, nekaj nekontaminiranih železnih delov pa predali odpadu. Drugo zahtevno delo pa je bila sanacija plazu na jalovišču Boršt, kjer smo poskrbeli za odvajanje vode in plaz se je ustavil in upamo trajno stabiliziral. Neopravljeni pa ostajata še dve nalogi: končna ureditev obeh jalovišč in rudniške jame. Projekti so izdelani, se pa še preverjajo, določene so avtorizirane mejne vrednosti po posameznih objektih, ki jih moramo doseči. Pri tem kaže poudariti, da so te vrednosti daleč pod splošno dovoljenimi vplivi, sedanje meritve pa kažejo, da smo z vplivi na okolje že zelo blizu njih. Zato ni strahu, da ne bi vplive zmanjšali pod avtorizirane vrednosti, ki so nam jih predpisali."

Rešitve in projekti sanacije jalovišč in jame so se dolgo pripravljali. Kakšne so končne rešitve?

"Še vedno se preverja določene detajle. Na jaloviščih bo prekrivko sestavljala najprej glinena plast, debela približno 30 centimetrov, nato pa razni granulati različnih zrnatosti in na koncu humus. Celotna debelina naj bi bila približno dva metra, debeline pa se glede na naklone na zahtevnem terenu še preverjajo. Poleg same prekrivke na jalovišču naj bi se uredila tudi neposredna okolica, zajelo in regulirale zaledne vode. Te površine bodo ostale trajno neuporabne in tudi pogozditev ni predvidena. Po letos maja na vladi sprejetem noveliranem in ažuriranem programu naj bi se to izvedlo do leta 2005."

Kaj pa rudniška jama?

"Pripravljalna dela za zapiranje jame že potekajo, saj je potrebno ponovno usposobiti prezračevanje in oskrbo z električno energijo. Zapiralna dela bodo oddana z javnim razpisom in naloga podjetja je, da ustvari osnovne pogoje za ta dela. Zapiranje jame obsega geomehansko stabilizacijo posameznih delov, zadelke, zapiranje oz. zasipavanje jaškov, izdelava vodoodvajalnih vrtin in seveda zrakotesno zapiranje vhodov. Vertikalne prezračevalne jaške bo potrebno seveda zasuti od zgoraj in to opravilo za okolico ne bo prav prijetno. Kot rečeno so pripravljalna dela že v teku, naslednje večje opravilo pa bo, da spravimo približno 8 tisoč ton že odkopane rude, ki je na začasnem odlagališču na platoju nad nekdanjo drobilnico, nazaj v jamo. Tudi za urejevanje oz. zapiranje jame velja, da naj bi bilo zaključeno do leta 2005."

Vzrok vsem dosedanjim zamudam je bil seveda predvsem denar, saj našteta dela ne bodo poceni. Kakšne finančne rešitve se za to pripravljajo?

"Za dokončanje zapiranja rudnika se pripravlja najem kredita pri Evropski investicijski banki za razvoj v višini 20 milijonov evrov, kar je seveda naloga ministrstev za okolje in prostor in finančnega ministrstva. Nedavno smo dobili ekspertno oceno, ki jo je ta banka zahteva in celo pogojuje, sledijo pa seveda še vsi potrebni postopki, tudi skozi parlament, da bo ta kredit realiziran. Če ne bo večjih zapletov, pričakujemo, da naj bi se to zgodilo prihodnje leto. Na nas pa je, da se na to pripravimo s preoblikovanjem podjetja, ki je še vedno p.o., čeprav veljavna zakonodaja tega ne pozna več. Postali naj bi javno podjetje - družba z omejeno odgovornostjo. Pri tem je potrebna tudi opredelitev prenesenega premoženja, določitev višine osnovnega kapitala in višine neposlovnih sredstev."

Nedavno je bilo na seji občinskega sveta občine Gorenja vas - Poljane sproženo vprašanje zdravstvenega varstva delavcev, ki so nekoč delali v rudniku, s trditvijo, da za to ni denarja. Kako je s tem?

"Take trditve niso utemeljene. Zakon nam nalaga in v sklopu zapiranja rudnika je predviden tudi tako imenovani četrti projekt o zdravstvenem varstvu. Zanj so bile izdelane študije, ki naj bi določile tudi metodologijo tovrstnega varstva in še niso dokončane. Lahko pa tudi rečem, da imajo naši delavci zagotovljen stalni zdravstveni nadzor. Trditve o hudih posledicah dela v rudniku zagotovo ne veljajo za naše delavce, zelo verjetno pa za tiste, ki so teren in to najdišče raziskovali. To so bili v glavnem delavci od drugod, ki so odšli. Če bodo študije pokazale, da je potreben sistematični pregled vseh, ki so delali v rudniku, se bo to opravilo in seveda zagotovil tudi denar. Sam sem prepričan, da to ne bo potrebno."

Koliko vas je še zaposlenih in kaj pomeni za ljudi omenjeno preoblikovanje podjetja?

"Od 500 delavcev, kolikor jih je bilo, ko sta rudnik in predelava delovali, nas je ostalo še 76. Nekaj že imamo presežnih delavcev, nekaj jih bo kmalu odšlo v pokoj, za nekatere pa bo po preoblikovanju potrebno tudi drugače poskrbeti. Mi predvidevamo, da bo po preoblikovanju za naloge, ki so nam določene, potrebnih še približno 40 delavcev."

Z zaprtjem rudnika in ureditvijo njegove okolice bodo tu ostale neizkoriščene površine, ki pa so dobro komunalno opremljene. Je na vidiku že kakšen program, ki bi to lahko izkoristil?

"Znano je, da del naših obratov in celo jame uporablja ministrstvo za obrambo za remontni obrat za orožje. V programe tega ministrstva, vendar ne samo na tej lokaciji, je bilo prezaposlenih 20 naših delavcev, za 10 pa še računamo, da se bo to še zgodilo. Za površine, kjer je bila predelava rude, je možnosti veliko, da se izkoristijo za širši program, ali pa razparcelirajo na več manjših. Vse je, kot je znano, državna last in lastnik bo odločal. Svojo besedo bo moral imeti pri tem tudi kraj, lokalna skupnost."

V lani sprejetih spremembah zakona o zapiranju rudnika urana je bila v zakonu določena tudi odškodnina okolici oz. lokalni skupnosti. Kako je z uresničevanjem te določbe?

"Priznati moram, da mi to ni jasno. Zakon predvideva, da se za to odškodnino določijo merila in način izplačila s posebnim podzakonskim aktom, ki pa ga še ni."

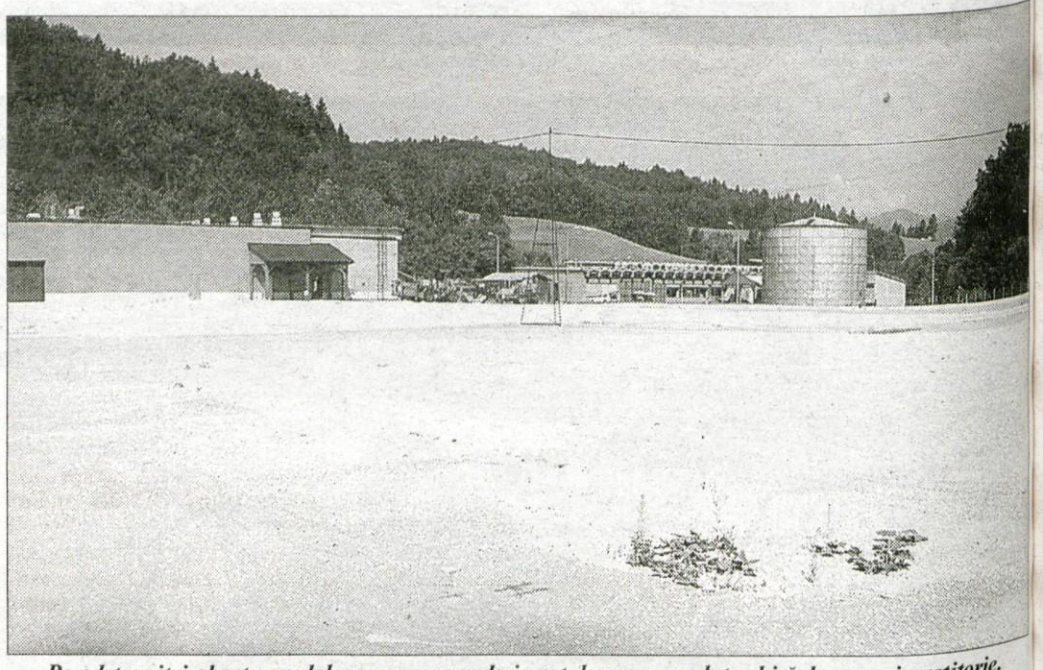

Po odstranitvi obrata predelave uranove rude je ostal ogromen plato, ki čaka nove investitorje.

Nad nekdanjo drobilnico čaka približno 8 tisoč ton uranove rude na vrnitev v jamo.

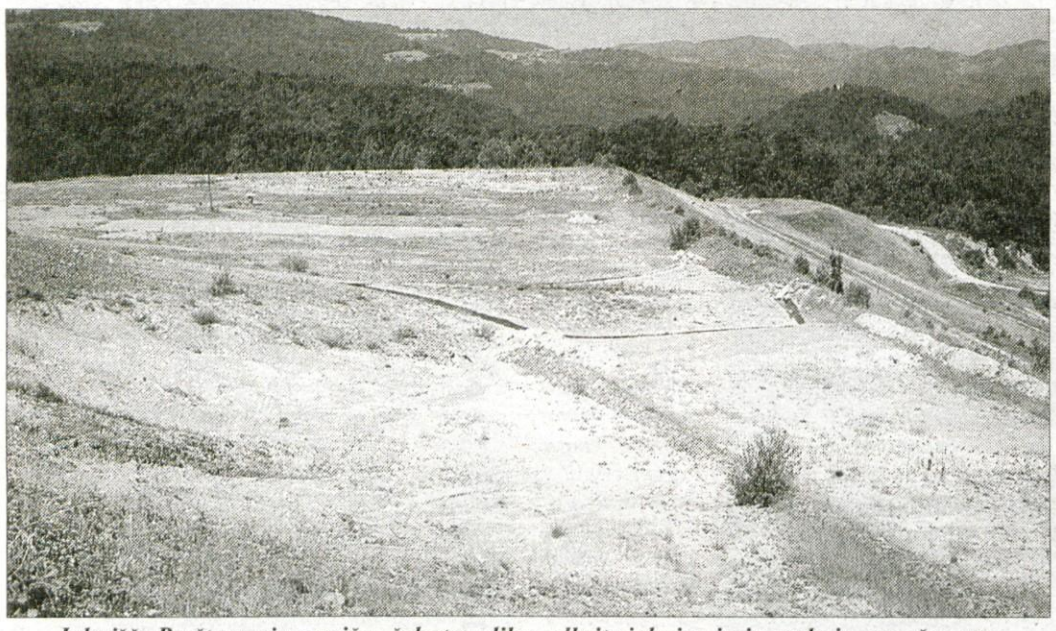

Jalovišče Boršt ponuja resnično žalostno sliko: odkrito jalovino izpira voda in raznaša veter.

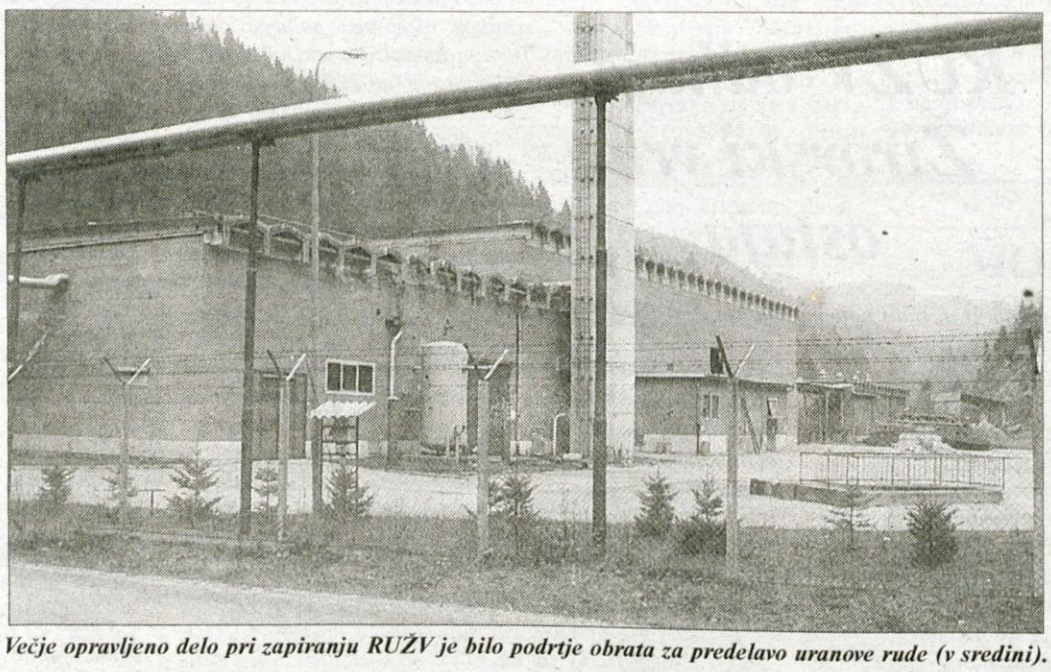

Večje opravljeno delo pri zapiranju RUŽV je bilo podrtje obrata za predelavo uranove rude (v sredini).

R E P O R T A Ž A

Štefan Žargi

Štefan Žargi

Nedavno je slovenska vlada sprejela popravljen program zapiranja nekdanjega rudnika urana Žirovski vrh

Ekspertne ocene tujih strokovnjakov so potrdile naše odločitve

Z državnim sekretarjem za okolje Radovanom Tauzesom smo govorili o možnostih uresničevanja noveliranega programa vlade o zapiranju rudnika urana Žirovski vrh. Končano naj bi bilo do leta 2006, za nadomestne dejavnosti pa bodo ustanovili gospodarsko družbo, ki bo prepuščena trgu.

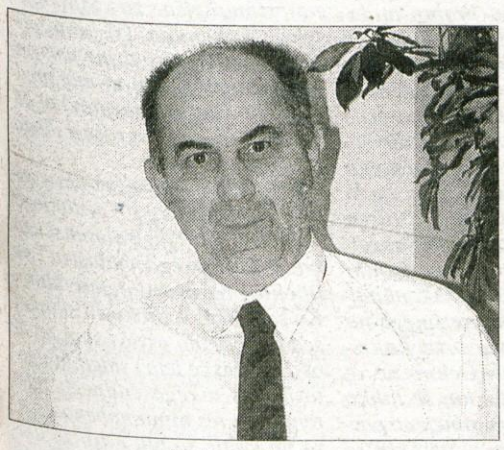

Radovan Tauzes

Po 11 letih od prenehanja rudarjenja in predelave rude še vedno niso odpravljene posledice, ni sanirana jama, niti jalovišča. Zakaj?

"Program sanacije nekdanjega Rudnika urana Žirovski vrh je imel pravzaprav tri stebre: odstranitev tako imenovanih proizvodnih objektov, sanacijo oziroma stabilizacijo jame in ureditev obeh jalovišč ter majših odlagališč. Res je sedaj končana le odstranitev industrijskega obrata, za jamo in jalovišča pa so pripravljeni projekti in potekajo pripravljalna dela. Ministrstvo oz. vlada se je sedaj z dopolnjenim programom odločila za pospešitev teh del na osnovi lani sprejete novele zakona o zapiranju rudnika. Ta prinaša prestrukturinaje dosedanjega podjetja, ki deluje še vedno po stari jugoslovanski zakonodaji, v javno podjetje, v dve družbi: javno podjetje z minimalnim številom kadrov, ter gospodarsko družbo, ki bi začela gospodariti z sproščenimi površinami in pripadajočo bogato infrastrukturo. Javno podjetje, ki bo v bistvu režijsko podjetje države, bo izključno skrbelo za izvedbo zapiranja rudnika, medtem ko naj bi bila gospodarska družba povsem prepuščena trgu in svojim sposobnostim.

Prva naša naloga je torej preoblikovanje podjetja in ustanovitev gospodarske družbe, ki naj bi dobila neko popotnico, ji priskrbeti dober menedžment ter jo prepustiti trgu, javno podjetje pa bi naj bil strokovni tim - ekipa 10 do 20 ljudi, ki bo v bistvu kot javna služba vodila in nadzorovala zapiranje. Vse to je seveda vezano na določene kadrovske spremembe, preusmeritve oz. prezaposlitve in tudi socialne probleme, ki jih je potrebno rešiti. Opravljene so že cenitve premoženja, pravne osnove, pripravlja se poslovni načrt."

Ali bo ob tem imela občina Gorenja vas - Poljane sploh kakšno možnost, besedo?

"Vsekakor. Zamišljeno je, da gospodarska družba dobi doto, poleg tega pa infrastrukturo v upravljanje. Sama bo morala poiskati poslovne partnerje, vlagatelje in vsak predlog v tej smeri bo dobrodošel. Država bo kot lastnik pripravila le poslovno vizijo. Poudarim naj, da smo trdno odločeni, da država vnaprej, zlasti s sredstvi ne bo sodelovala. Prav nič nas ne bo motilo, če družba poleg sproščenih zemljišč, kjer je nekoč stala predelava, dobi tudi upravno stavbo in bo javno podjetje zgolj skromen najemnik."

Omenili ste, da se za zapiranje pripravlja najem kredita Evropske banke. Kdaj predvidevate, da naj bi se to zgodilo?

"Res je govora o kreditu 20 milijonov evrov (4,4 milijarde tolarjev), pri čemer naj bi že prihodnje leto dobili milijardo in 700 milijonov tolarjev, ki bi bili skoraj v celoti namenjeni za zapiranje rudnika. Za javno podjetje pa že v osnutku državnega proračuna za prihodnje leto predvidevamo le med 50 in 60 milijoni tolarjev, kar je približno desetkrat manj, kot znašajo sredstva za podjetje Rudnik Žirovski vrh sedaj. Za gospodarsko družbo, kot že rečeno, sredstva države niso predvidena, celo več: ta družba bo morala prevzeti tudi plačevanje prispevkov lokalni skupnosti, kot je na primer nadomestilo za stavbno zemljišče. V javnem podjetju se bodo morali bolj angažirati, kot so se dosedaj v podjetju rudnika, saj smo bili kar nekajkrat nezadovoljni z množico naročil in študij raznim izvajalcem, čeprav imajo sposobno in strokovno ekipo. Resnično bodo torej sredstva mednarodnega kredita porabljena za zapiralna dela, javnemu podjetju bomo seveda morali zagotoviti le pomoč pri tako zahtevnih nalogah, kot bo mednarodni javni razpis za ta dela. Dela naj bi bila zaključena v petih do šestih letih."

V zvezi s pridobivanjem kredita Evropske banke je bilo v začetku tega meseca predstavljeno tudi poročilo ekspertov, ki jih je najela ta banka. Kakšna je bila ocena pripravljenih projektov zapiranja?

"Res je naše načrte zelo temeljito proučil ekspert iz seznama Evropske banke Alex Jakubick iz nemške firme Wismut iz Chemnitza, ki je že vodila podobna dela in si pridobila na takih delih dobre reference. Sam menim, da je zelo dobro in poglobljeno ocenil naš projekt. Potrdil je našo temeljno, dolgo časa proučevano odločitev, da se jalovine ne spravlja nazaj v rudnik, saj bi bila tam manj obvladljiva, pač pa primerno uredi jalovišča. Opozoril pa je, da naše jalovišče Boršt leži na zahtevnem terenu in da je potrebno jasno povedati javnosti, da ga ni mogoče sanirati trajno, pač pa da bo tudi po ureditvi potreboval stalen institucionalni nadzor, ki bo tudi nekaj stal. Prav tako smo bili opozorjeni na potrebno ureditev zalednih voda, skratka ne samo obeh jalovišč neposredno, pač pa tudi njune okolice. Zaradi zahtevnosti terena, nagiba in premikov predlaga posebno pozornost pri izdelavi prekrivke jalovišč, na sploh nam je svetoval, da več pozornosti posvetimo jaloviščem in morda celo opustitimo nekatera dela, predvidena pri zapiranju jame. Na osnovi teh ugotovitev smo že naročili popravke projektov."

In kdaj naj bi torej konkretno začeli?

"Če ne bo posebnih težav z razpisom, naj bi v prvi polovici prihodnjega leta uredili kredit, na jesen prihodnje leto pa bi zastavili delo. Po programu je potrebno pet let, to pa pomeni, da bi zaključili leta 2006."

Bo ta sanacija jame in jalovišč zmanjšala vplive nekdanjega rudnika po tako imenovano avtorizirano vrednost doze 0,3 mSv?

"To je vsekakor naš cilj. Pri tem je potrebno takoj poudariti, da je doza 0,3 mSv manj kot tretjina sicer predpisane doze, ki jo predvideva novi zakon o jedrski varnosti - 1 mSv, kar je tudi v Evropi splošno harmonizirana vrednost. Dosedanja spremljanja in meritve vseh vrst vplivov rudnika na okolje kaže na vrednost okoli 0,35 mSv in prepričani smo, da bo s prekrivko jalovišč doseženo še manj od zahtevanega - okoli 0,22 mSV. To prekrivko bo seveda potrebno vzdrževati in sproti popravljati morebitne razpoke ali druge poškodbe."

Za zaključek naj vprašam, kako je z uresničevanjem zadnjega odstavka 8. člena novele zakona, ki določa "odškodnino prebivalcem v lokalni skupnosti zaradi obremenitve okolja" po ureditvi v posebnem podzakonskem aktu?

"Odkrito moram povedati, da se ta določba, ki je prišla v zakon na pobudo poslancev, ne uresničuje, niti ni v osnutku proračuna za prihodnje leto za to predvidenih sredstev. Hkrati je potrebno odkrito priznati, da je bilo dosedanje počasno zapiranje rudnika v določenem smislu socialno motivirano, kar je bila tudi usluga kraju. Res je v neposredni bližini nekaj lokacij, kjer je bil vpliv rudnika večji in morda nekoliko večja dolgoročna ogroženost. Mislim, da le-ti pridejo v poštev, da se pogovorimo tudi o morebitni odškodnini. In to bo vzporedno z zapiranjem tudi storjeno. Sicer pa je res, da se vseh sledov nekdanjega rudnika ne bo dalo odpraviti. Tudi urejena jalovišča bodo neizbrisna plomba, ograjeno območje pod nadzorom in povsem neuporabno za katerekoli namene."

Občino Gorenja vas - Poljane zanimajo nujne nadomestne gospodarske dejavnosti

Po dolgem molku so dočakali odgovor ministra

Z županom občine Gorenja vas - Poljane Jožetom Bogatajem o tem, kako si občina prizadeva za zaprtje nekdanjega rudnika urana, zlasti pa za katere nadomestne dejavnosti naj bi izkoristili sproščeni prostor.

Večkrat je mogoče slišati kritike na račun občine, da je do dolgotrajnega zapiranja rudnika urana brezbrižna in prav tako, da se premalo zanima za to, kaj bo tam po tem?

"Res je veliko kritik na občino in name osebno, da se s problematiko nekdanjega rudnika urana Žirovski vrh premalo ukvarjamo. Pa to ni res. Reči moram, da so bili naši odnosi z rudnikom korektni in urejeni, pa čeprav je potrebno dodati, da so nam velikokrat dali jasno vedeti, da se v njihovo delovanje naj ne mešamo. Kljub temu pozorno spremljamo dogajanja, tako pri zapiranju in odpravljanju posledic, kot tudi pri iskanju možnosti, da bi se tam našle nove dejavnosti, ki bi nudile zaposlitev našim občanom in da bi bil ta prostor dobičkonosno izkoriščen. Vedeti pa je treba, da je lastnik država, da država sprejema najpomembnejše odločitve in pri tem je težko dobiti pravega sogovornika. Sam sem bil v stalnem stiku že s prejšnjim ministrom za okolje in prostor dr. Pavlom Gantarjem, ki me je obveščal, čeprav je bilo v preteklosti marsikaj nedorečenega, pa tudi z novim ministrom mag. Kopačem smo že navezali stike. Prav pred nekaj dnevi sem dobil odgovor ministra na naše dopise, da je položaj dozorel za konkretne pogovore, ki jih pričakujem takoj po dopustih."

Za kaj si bo prizadevala občina?

"Nas seveda, poleg samega zapiranja rudnika in odpravljanja posledic - najhuje za nas so skrajno neurejena jalovišča, predvsem zanimajo

Jože Bogataj

sproščene površine na industrijskem platoju nekdanjega predelovalnega obrata, ki so dobro infrastrukturno opremljene in jih je občina tudi v svojih urbanističnih dokumentih opredelila kot površine za proizvodne dejavnosti. Menimo namreč, da bi lahko država, podobno, kot je to storila že z mnogimi za državo opuščenimi objekti in zemljišči (npr. nekdanje vojašnice, opuščene površine tovarn - npr. Železarne Jesenice), tudi površine nekdanjega rudnika brezplačno prenesla na občino in nam s tem omogočila, da na tak način lahko začnemo iskati nadomestne dejavnosti. Samo primer livarja iz Kranja, ki se je zanimal za to, pa nad našimi nedorečenimi odnosi, pogoji in lastništvom nato obupal, je zgovoren primer, da morajo biti izhodišča urejena, saj mora biti mogoče za vsak posel napraviti računico, ki pokaže, kdaj se vloženo povrne. Danes je zgradil livarno pri Kranju in v njej zaposlil nad 50 delavcev. Tudi politika in praksa ministrstva za gospodarstvo kaže na to, da si prizadevajo pospeševati nove proizvodnje in so k temu pripravljeni tudi prispevati. Omenjeni odgovor ministrstva za okolje in prostor kaže na to, da so končno resno proučili tudi to možnost in napoveduje skorajšnje pogovore o tem."

Iz pogovorov z direktorjem rudnika in državnim sekretarjem za okolje je mogoče sklepati, da pogledov na preoblikovanje sedanjega podjetja še niso povsem uskladili. Je občina o tem obveščena?

"Občina v te pogovore ni vključena, vem pa, da obstajajo kar občutne razlike v predstavah, kako naprej po prestrukturiranju sedanjega rudnika. Predvsem nam je jasno, da je konec, rečeno malo v narekovajih, procesa "socialnega zapiranja" in da bo v kratkem prišlo do večjih sprememb. Vemo tudi, da svetovalna organizacija BSC iz Kranja pripravlja poslovni načrt in načrt kadrovskega prestrukturiranja, mi pa vsekakor želimo imeti svojega člana v nadzornem svetu nove družbe. Kakšni bodo pogoji za upravljanje s temi površinami, bomo pa še videli."

Rudnik Žirovski vrh je iz naslova nadomestil za stavbna zemljišča prispeval kar občutna sredstva v občinski proračun. Je temu še tako?

"Prav letos je pri tem prišlo do težav. Jasno in razumljivo je, da ministrstvo pritiska na znižanje stroškov, vendar za nas ni sprejemljivo, da izvemo o znižanju plačil šele po sprejemu občinskega proračuna. Znižanje prispevka za stavbna zemljišča nas namreč, če bi bilo pravočasno, finančno ne bi prizadelo, saj bi bila proračunska izravnava iz države za toliko večja, na znižanje po tem pa seveda ne moremo pristati. Gre za 16 milijonov tolarjev. Nikakor ne bomo pristali, da se neurejena jalovišča izvzamejo, pripravljeni pa smo, da se za prostore remontnega obrata obrambnega ministrstva pogovarjamo o plačilih iz tega ministrstva, če jim je bilo to že prepisano. Dokončnega dogovora še ni, vložena je bila tudi pritožba, naši odnosi niso več taki, kot so bili."

V lani popravljenem zakonu o zapiranju rudnika je bilo vnešeno tudi določilo o odškodnini neposrednemu okolju. Ali kaj veste, kako je s tem?

"Res je bilo določilo o odškodnini, ki jo je na našo pobudo vložil in z njim tudi uspel tedanji poslanec Vincencij Demšar, sprejeto, vendar zahteva poseben pravilnik o teh odškodninah. O tem je vse doslej vse tiho in slutimo, da temu sedanja vlada ni naklonjena. Vendar bi bilo potrebno zakon spoštovati."

Na vrsti je prepričevanje javnosti

Marko Jenšterle, zunanji sodelavec

Ko sta se pred dnevi predsednika Milan Kučan in Stipe Mesić sestala v Umagu, to ni bilo ravno počitniško srečanje, čeprav je potekalo na morju. Na dnevnem redu sta imela namreč mejni sporazum, ki je v zadnjih dneh dvignil temperaturo na obeh straneh meje. Sporočilo srečanja je bilo zelo jasno: zdaj se začenja trdo delo za naklonjenost javnega mnenja. In v tej luči je treba gledati tudi njuno srečanje. Javno mnenje je namreč neprijetno vedno, kadar mora politika po dolgotrajnih in mučnih pogajanjih na koncu sprejeti kompromis. To se je zdaj tudi zgodilo. Slovenija je, kot vse kaže, dobila izhod v mednarodno morje, hiša Joška Jorasa pa je ostala na Hrvaškem.

Kot je pri takih stvareh običajno, sedaj obe javnosti - slovenska in hrvaška - svojima vladama očitata, da sta bili preveč popustljivi. Joško Joras, ki je najbolj prizadet, recimo opozarja, da je Slovenija skozi zgodovino vse manjša. Po njegovem mnenju so naši politiki štiri zaselke in 113 hektarjev po nepotrebnem darovali Hrvaški. Tudi Zmago Jelinčič je dan sprejemanja sporazuma razglasil za "črni dan" v naši zgodovini. Na drugi strani pa izolska županja Breda Pečan pravi, da so bolj od zemlje pomembni dobri sosedski odnosi. Po njenem mnenju je sedaj določena meja celo genialna rešitev. Podobno vzdušje vlada med Hrvati. Njihov nekdanji zunanji minister Mate Granić pravi, da je sporazum nesprejemljiv za hrvaško politiko, stokovnjake in za mednarodno javnost. Prepričan je, da v saboru ne bo sprejet in ob tem pravi, da je Slovenija dobila vse, kar je želela. Na desnem krilu hrvaške politike so sploh ostri, saj državljane pozivajo kar k obrambi hrvaške suverenosti.

Prava bitka za obmejni sporazum se torej šele začenja. Kajti ob javnem mnenju ne bo prav nič lažje spreminjati mnenja poslancev, še posebej na Hrvaškem, kjer celo tisti hrvaški politiki, ki so pomagali pri sprejemanju končne verzije, opozarjajo, da bodo prizadevanja za ratifikacijo sporazuma v saboru dolgotrajen proces. Predsednik sabora Zlatko Tomčić je dejal, da v saboru sporazuma o meji pred jesenjo najverjetneje sploh ne bodo obravnavali in ob tem dodal, da njegova ratifikacija ne bo lahek posel, saj se bo treba še veliko usklajevati. Po njegovem je tudi najbolje, če državi rešitev najdeta sami, brez posrednikov.

Na srečo vse skupaj ni odvisno le od Slovenije in Hrvaške. Še posebej v tem konkretnem primeru namreč na obe državi pritiska mednarodna politika. Slovenija se z vsakim dnem približuje Evropski uniji, Hrvaška ji ob tem sicer sledi s precejšnjo razdaljo, vendar je tudi njena usmeritev jasno razvidna. V trenutku, ko bi Slovenija postala del Evrope, meje s Hrvaško pa ne bi bile jasne, bi se za naše južne sosede šele začele prave muke, kajti takrat to ne bi bil več le spopad za meje med dvema nekdanjima jugoslovanskima republikama, ampak med organizirano Evropsko unijo in neorganiziranim Balkanom. Balkansko združenje pač ni tako jasno začrtano in prepoznavno, kot je EU. Spori med dvema takšnima blokoma pa imajo lahko zelo nepredvidljive posledice.

Slovenija se predobro zaveda, da mora meje s sosedi urediti pred priključitvijo EU. Evropa naše države brez rešenega problema pač ne bo pripustila k sebi. Le na ta način lahko prepreči omenjene konflikte, ki ji predstavljajo resno nevarnost.

Če je slovenska politika sedaj zadovoljna nad doseženim, tudi zanjo velja, da posel še ni končan. Kaj vse je skrito v ozadju dogovora (na eni in drugi strani), vedo le redki posvečeni. Javnost pa je na kasnejša razkritja treba pripraviti že zdaj. Medijsko prepričevanje se je začelo kar na vrhu. Predsednika Kučan in Mesić sta, kot najpomembnejša predstavnika obeh držav, odprla medijsko kampanjo, ki jo bodo sedaj nadaljevali politiki nižjih rangov.

Marko Jenšterle ni član nobene stranke. Komentarji so njegova osebna stališča.

89,7 MHz
radio GEOSS
OGLAŠEVANJE: 041 682 146
http://radiogeoss.siol.com

Trenutki našega vsakdana

Greh Barbare Gunčar

Peter Colnar, zunanji sodelavec

Dogodki, ki so se v zadnjih dnevih odvijali okoli "eno leto stare" direktorice Slovenske turistične organizacije Barbare Gunčar, dajo misliti, kako, da se noben Kranjčan ne uspe vsaj nekaj let obdržati na vidnejših položajih v Sloveniji. Zagotovo je niso odstavili zato, ker je Kranjčanka... Ker Drnovškova oblast na vsa usta zagotavlja, da gre pri njih samo in izključno za strokovnost, se tako kot ob primerih, kot je bila zamenjava dr. Franceta Arharja, tudi sedaj lahko sprašujemo, zakaj so jo odstavili? V čem je greh Barbare Gunčar?

Zanimivo je, da so v "neodvisnem" slovenskem dnevniku napovedali njeno odstavitev dva dneva pred dogodkom v komentarju, polnem očitkov na njen in (za navidezno uravnoteženo mnenje) tudi vladin račun. Seveda ni krajše potegnila ministrica za gospodarske dejavnosti dr. Tea Petrin...

V čem pa je sploh greh Barbare Gunčar? Obrazložitev, ki smo jo lahko prebrali v časopisu, je bila, milo rečeno, čudna. Državna podsekretarka je pojasnila, da so po pogovorih ugotovili, da Barbara Gunčar "ne sledi programskim usmeritvam ministrstva, da na porihodnost organizacije gleda preozko" in da "s svojim delom sploh ni zbujala zaupanja". Ker so to besede, ki jih je mogoče prilepiti vsakemu, nanje tudi ni mogoče odgovoriti, oziroma o njih razmišljati. Če iščemo "greh" Barbare Gunčar, je bolje slediti dva dni stari predhodni napovedi o odstaviti. Tu šele pridemo do prave zmede.

Zapisali so, da je bila še pred letom dni "anonimna oseba na področju turizma" in da je "na pobudo nekaterih 'stricev' čez noč zasijala kot zvezda" na turističnem nebu. Smešno. Gre za turizmu predano strokovnjakinjo, katere "turistično pot" sem kot novinar spremljal kar dolgo vrsto let, tako da mi je očitek o anonimnosti več kot neokusen.

Gorenjci seveda poznamo predvorski Hotel Grad hrib, ki še vedno slovi po porokah in sprehodu mladoporočencev skozi drevored (žal so kasneje dodali dokaj nepraktično "tradicijo" prenašanja, ki se zaradi zakona težnosti včasih sprevrže tudi v neokusno prevažanje neveste v samokolnici). Legenda pravi, da sta se v dreverodu skrivaj sestajala grajska gospodična in domači hlapec. Drevesa so se zaščitniško prepletla nad njima. Ko je to videla grajska gospa, ki je ostro nasprotovala njuni zvezi, je popustila in privolila v njun 50-letni srečni zakon. Zato daje hotel vsem mladoporočencem, ki grejo na poročni dan skozi drevored, pismeno garancijo za 50-letni srečni zakon... Hotel je doživel enega svojih razcvetov, tradicija je ostala, njegova direktorica, avtorica uspešnice, pa je nadaljevala z uspešnim vodenjem drugih znanih slovenskih hotelov (Ribno, Radin)...

Prostor ne dopušča, da bi po vrsti zbujali dvom v skonstruirane očitke. Ostanimo pri očitkih na račun "stricev", torej političnem vplivu. V Sloveniji je vladajoča elita zakoreninila misel, da je velik greh kakršnakoli povezava s političnimi strankami, če to niso komunisti ali njihovi zagovorniki. Je tu izvirni greh Barbare Gunčar? Pred leti mi je namreč potožila, da so jo skušali strpati v nekakšen "ženski forum ali afž", ko je poskušala po strankarski poti vplivati na slovensko turistično gospodarstvo. Povedala je, da je imela vsega hitro dovolj, da jo zanima predvsem strokovnost v turizmu in nič drugega. A, glej zlomka!

Sedaj se je izkazalo, da se je zanjo zavzel minister za turizem, minister iz "zloglasne" Bajukove vlade, tiste zlobne vlade, ki je nekoč onemogočila podražitev bencina! To pa, kot kaže, nekaterim že diši po kriminalu. Očitno je izvirni greh Barbare Gunčar, da se je nekoč v trenutku slabosti usedla za napačno mizo k nepravim ljudem, k ljudem iz druge jate. Očitno ni niti olajševalna okolnost, da je bil Janko Razgoršek minister (tudi) v eldeesovi vladi? Pri vsej stvari ne gre (samo) za Barbaro Gunčar ("verjetno bom ostala v turizmu, saj znam delati") ampak tudi za vprašanje, kako naj se strokovno uveljavi človek, če se ne prikloni "našim" in da mu to ne bo škodovalo pri "vaših"? V vseh porah življenja imamo upravne odbore in svete, v katerih brez dela in praktične odgovornosti, za besedovanje in pitje kave "mlatijo denar" strankarsko posvečeni.

PREJELI SMO

Spet Grims o referendumih...

Po dolgem času sem spet kupil Gorenjski glas (Pirniče pač še niso čisto na Gorenjskem) in glej, Branko Grims se je spet spravil name. Upam, da ne tudi kdaj vmes, ko za to nisem vedel. Iz svoje zbirke anekdot je tokrat potegnil tisto o d'Anunzijevem napuhu, ne zavedajoč se, da bi se utegnila nanašati tudi nanj.

Čeprav sem mu nekajkrat že dokazal, vsaj enkrat tudi v Gorenjskem glasu, da o pravu in ustavi ve mnogo premalo, da bi o tem lahko solil pamet drugim, s takim početjem hrabro nadaljuje. V prispevku 17. julija je razdrl nekaj "močnih" o referendumih. Kakšen "poznavalec" te zapletene in zahtevne materije je, je najlepše pokazal s trditvijo, da bi uveljavitev "Švicarskega modela referenduma" (da, on to piše z veliko začetnico! razen če so mu to morda podtaknili lektorji ali tiskarji) pomenila "uveljavitev pravega zakonodajnega referenduma, vezanega na ljudsko iniciativo, brez kakršnihkoli omejitev". Očitno ne ve niti tega, da je to, kaj se lahko da na referendum, omejeno povsod po svetu, tudi v Švici. In se "poznavalsko" zgraža nad vladno komisijo za ustavne spremembe, ki da želi "kratko malo prepovedati izvedbo referenduma o celi vrsti zakonov". V resnici se s takimi pripombami sam blamira - in razkriva kot nekompetenten za kritiko strokovno pripravljenih predlogov na tem področju.

V zvezi s švicarskim (pardon, Švicarskim!) modelom referenduma Grims spominja na to, da sem ta model tudi jaz zagovarjal, nato pa natolcuje, da smo taki "sedaj presenetljivo (oh, ja) utihnili ali spravili svoje razmišljanje na 'linijo'". Kot običajno g. Grims prikrojuje resnico svojim potrebam. V resnici nisem prav nič odstopil od svojih dosedanjih stališč - in še zlasti ne od tistega temeljnega (kar Grims vedno zamolči), da je iskanje za Slovenijo primerne vrste referenduma izredno zahtevna strokovna in politična naloga, ki bi zahtevala - ob sedanjem nepoznavanju tujih ureditev in izkušenj - najmanj leto ali dve trdega pripravljalnega dela, preden bi neka kompetentna strokovna skupina lahko izdelala soliden, vsestransko premišljen predlog (in ne takega skrpucala, kot je v naglici in zaradi vpletanja politikov nastalo pri nas leta 1994 s takratnim zakonom o referendumih). Švicarski model sem sam sicer zagovarjal kot zame najboljšega, toda dober, premišljen zakon mora biti plod kolektivnega napora mnogih strokovnjakov in politikov, ne tega, kar je enemu všeč.

V vladno strokovno skupino za ustavne spremembe nisem bil vključen - v podskupini za referendum pa sem gornje stališče seveda zastopal. In sem izrecno predlagal, naj sedanje najnujnejše ustavne spremembe (ki ne morejo čakati še leto ali dve) izrecno predvidijo možnost, da se dodatna oblika referenduma (poleg naknadnega), ki bo strokovno in politično sprejeta kot najprimernejša za Slovenijo, uvede naknadno, ko bo to pripravljeno, brez ponovne ustavne spremembe. Zakaj ta moj predlog (vsaj v tej fazi razprav) ni bil sprejet, morate vprašati koga drugega, ne mene.

Strinjal pa sem se seveda z začasno ukinitvijo sedanjega "spačka" ali "jugo-slovenskega referendumskega čudaštva" po imenu predhodni referendum. Ko so kolegi v strokovni skupini sedaj (verjetno prvič - sam na to opozarjam že leta) videli in ugotovili, da takega čudnega referenduma res nima nobena država na svetu, so bili hitro za ukinitev (razen dveh ločenih mnenj, ki pa tudi priznavata spornost in problematičnost sedanje ureditve).

Žal niso poudarili, naj bo to le začasna ukinitev, da se medtem - brez sprotnega pritiska konkretnih referendumov, kjer nasprotujoči si trenutni politični interesi seveda povsem onemogočijo doseganje dvotretjinskega konsenza - poišče za vse ali vsaj za veliko večino sprejemljiva skupna rešitev. Tudi pomisleka "sedaj boste ukinili - potem pa nikoli na novo uvedli" ne bi bilo težko odstraniti. V ustavni zakon se lahko mirno napiše: če dodatni predlog ne bo uveljavljen npr. v treh letih (eno do dve leti za strokovne priprave, eno do dve leti za sprejem), avtomatično ponovno stopijo v veljavo določbe sedanjega zakona o predhodnem referendumu.

Za informacijo laikom: Italija je potrebovala 22 let, preden so se na podlagi ustavne določbe o referendumu strokovnjaki in politiki sporazumeli o izvedbenih podrobnostih in jih natančno določili v zakonu.

O iskanju sprejemljivega "dodatka" naknadnemu referendumu pa še tole. Čudaškega "predhodnega" referenduma nima sploh nobena samostojna država na svetu.

USODE

Piše: Milena Miklavčič

295

Ja, lahko ljubimo dvakrat

Renata je izgubila moža, ko ji je bilo komaj 45 let. Komaj sta dobro zaživela, da se jima ni bilo potrebno več odpovedovati priboljškom, je prišla bolezen in uničila njuno srečo. Najmlajša dvojčka sta še zmeraj obiskovala srednjo šolo, starejši sin pa je že živel pri svojem dekletu.

Z možem sta preživela več kot petindvajset let v zakonu, ki je bil poln odpovedovanj. Njegovi starši me sprva niso marali, ker nisem v hišo prinesla nobene dote, pripoveduje Renata in se zazre preko ograje, kjer se med drevjem skriva hiša moževih staršev. Mama se je delala, kot da me ne vidi in še na ohceti so njegovi sedeli v svojem kotu in zviška gledali na moje, nadaljuje, ko prinese na mizo zvrhano skledo črnih češenj. "Jaz sem bila bolj gospodarska, on pa je rad delal. Pa je šlo. Zvečer, ko so šli otroci spat, sva se menila, kaj bova počela naslednji dan. Nikoli mi ni oporekal, če je le mogel, se je postavil na mojo stran. Velikokrat je bilo to težko, posebno še, ko mu doma niso hoteli dati parcele, na kateri bi zidala. Da se bo tista pritepenka grela na našem, je rekla njegova mama. Potem sva stisnila zobe in kupila parcelo pri sosedu. Oh, kako se jim je zdelo grdo, ko so izvedeli, kako so moževi starši z nama ravnali. Pri ceni so nama še nekaj dol spustili, tako da sva potem s tistim denarjem pozidala do prve plošče. Dvakrat sem imela splav, ko sem tako garala pri hiši. Vso opeko sva na roke naredila, pesek sama skopala. Skale sva pripeljala z vozom. In vse to sem morala sama nalagat, ker ni bilo denarja za delavce. Vmes sva si privoščila malo čaja in kakšen kos kruha. Meso sva jedla samo ob nedeljah. Vsak dinar sva dala na kupček za novo hišo."

Renatina zgodba o odpovedovanju je bila prepletena z velikim upanjem, ki je njo in njenega moža gnal naprej. Bila sta trmasta in še takrat, ko sta dvakrat izgubila otroka, se nista vdala. Drug drugega sta tolažila, da bo nekoč bolje in da se splača potrpeti. "Ko sem drugič ležala v bolnišnici zaradi splava, je prišel po šihtu k meni, pokleknil pred posteljo in mi dejal, da pač teh reči nekaj časa ne bova počela, dokler ne prideva na svoje. Da se preveč sekira in žre. Da je tako čustven človek, mi je bilo tedaj nekaj novega. Nikoli ni kazal žalosti, niti ni skakal do stropa, če se mu je kaj lepega zgodilo. Zaradi tega sem ga še bolj vzljubila. Vem, kako nerodno mi je bilo, ko sem ga božala po laseh, toda nič drugega nisem mogla storiti."

Toda pet let, ko sta se odpovedala ne samo dopustu, temveč tudi novim oblekam, otroku, je minilo. "Ko sem bila noseča, je bil to za naju nepozaben trenutek. S svojimi hrapavimi dlanmi me je vsake toliko časa vzdignil v zrak in stisnil k sebi od sreče. Razvajal me je, kot bi bila iz porcelana.

Navadil se je, da je sam kuhal kosilo, da se ne bi preveč "matrala". Ko se je rodil sin, se nama je zdelo, da sva v devetih nebesih. Končno smo bili družina..." Toda potem se je zapletlo pri imenu. Naneslo je tako, da sta oba Jožetova /Renatin mož/ brata imela sama hčerke. Njun sin je bil prvi vnuk. In tako je nekega dne prišla na obisk tašča. Še nikoli ni prestopila njunega praga, zato sta bila oba presenečena, ko sta jo zagledala na vratih.

"Stala je tam in nama rekla, da so se doma "zmenili", da bi bilo najbolje, če bi bilo najinemu sinu tako kot staremu očetu: Vincenc. Mož je vstal s kavča, jaz sem sina dojila na stolu in mi je bilo zelo nerodno. Ja, mama, to pa ne gre tako, je dejal mož in stopil do nje in jo skušal objeti preko ramen. Tedaj pa je vstala, dala roke v bok in začela kričati na naju, da sva ji v samo sramoto, da sva lena in gnila, da nisva za nobeno rabo, da se ona doma "matra" na kmetiji, medtem ko midva lenariva, pa da nisva nikoli pripravljena narediti nobene usluge, še takrat ko naju skoraj na kolenih prosi, da bi dali njenemu prvemu vnuku pošteno ime iz poštene hiše, ji to uslugo odrečeva... Otrok je začel jokati, ker se je prestrašil njenega kričanja. Mož ji je lepo rekel, da sva ime že sama izbrala, da sva predolgo čakala na otroka, da bi nama kdo solil pamet... In to je bilo več kot preveč zanjo. Zaloputnila je z vrati in naju preklela... Da se bova živa cvrla v peklu, ker sva tako hudobna... Tako nama je rekla... Začela sem se jokati, vsa sem se tresla."Ker se nista uklonila taščini želji, je zamera obležala med njimi in niti dvojčka, ki sta čez nekaj let prijokala na svet, nista omilila njenega trdega srca. Tašča je bila trmasta in se je poslej zmeraj stran obrnila. "Ostala dva sinova sta jo pregovarjala in tudi tast bi kdaj prišel k nama na obisk, če bi mu dovolila. In vsega sem bila jaz kriva, ker nisem bila iz prave hiše. Ljudje so pravili, da je bil moj oče nezakonski sin enega njenega "žlahtnika", pa jaz tega ne vem točno, je bilo res ali ne. In zato se ji je zdelo izpod časti, da bi se taka kri mešala z njeno. No, ampak mi smo kar rinili. Saj jaz bi še kdaj vzkipela, priznam, toda mož me je zmeraj potegnil nazaj. Ponavadi je rekel, da se takemu, ki tako ali drugače vzdigne roko nad starše, roka posuši. In ker sem ga imela rada, sem vse žaljivke požirala." Potem so prišla leta, ko je življenje teklo po svojih vsakodnevnih tirnicah. Ko se pravzaprav ni dogajalo nič posebnega. Otroci so rasli, bili pridni doma in v šoli, k hiši so prizidali še garažo, ko so si kupili avto, in vsako poletje so si privoščili počitnice na morju. Leto je bilo podobno letu in čas je tekel naprej povsem neopazno. "Potem je mož pričel hujšati. Kar pobiralo ga je. To je od želodca, je pravil, saj je imel že od mladih nog težave, če se je preveč najedel. Toda ko je začel zavračati še svojo najljubšo hrano, sem vztrajala, da gre k zdravniku. Pa ni hotel, veste. Kar branil se je, kot da bi slutil, da je nekaj hudo narobe. Nazadnje sem šla najprej sama in sem dohtarju povedala, kako me skrbi za moža in kako hujša. Če ga ta teden ne bo naokoli, pridem pa sam k njemu, mi je dejal in potem sem vsaj malo potolažena odšla domov. Jože je takoj moral v bolnišnico, kjer so se čudili, kako je sploh mogel tako dolgo zdržati doma, saj je bil njegov želodec že povsem razjeden. Gospa, so mi rekli, mož je trpel hude bolečine in jih je skrival pred vami. Bila sem tako pretresena, da sem se samo usedla in molila, da bi se vse skupaj dobro izteklo." **(konec prihodnjič)**

PREJELI SMO

Za "pravi" zakonodajni referendum po švicarskem modelu pa sem bil tudi sam dolgo v zmoti, ko sem trdil, da ga od samostojnih držav (poleg večine federalnih enot ZDA in ZR Nemčije, kjer pa se potem seveda ne more odločati o najpomembnejših, t.j. zveznih državnih zadevah) pozna samo ena na celem svetu, to je Švica. Resnica pa je, da takega "švicarskega" zakonodajnega referenduma niti Švica ne pozna - ta model namreč uporablja le za spreminjanje ustave, ne za sprejemanje zakonov. In tudi države, kjer poznajo vsaj naknadni referendum na zahtevo ljudstva, lahko preštejemo na prste ene roke (med 200 državami, kolikor jih na svetu je). In prav nikjer ne poznajo vzporedno kar dveh vrst zakonodajnega referenduma - povsod le eno vrsto. Toliko, da bomo vsaj približno vedeli, o čem razpravljamo.

Matevž Krivic,
Spodnje Pirniče

Ob neki desetletnici

Pred nedavnim je bila obnovljena betonska ploščad na Slovenskem trgu v Kranju. Ob tej priložnosti je bilo dodanih nekaj cvetličnih gred, lipa se je delno zaščitila pred vandali in socrealistične skulpture kiparja Dolinarja naj bi v restavratorskih delavnicah dobile nov blesk.

To se je zgodilo in se dogaja v času, ko je minilo deset let, odkar je takratni Izvršni svet skupščine občine Kranj, skupaj s takratnim Društvom urbanistov Gorenjske razpisal natečaj za pridobitev variantnih rešitev ožjega mestnega središča Kranja. V istem letu (1991) je bil natečaj zaključen in bila so nagrajena najboljša natečajna dela. Razpisovalec natečaja se je obvezal, da se bo prvonagrajeni projekt realiziral, z upoštevanjem tudi ostalih najboljših rešitev.

Pa obudimo spomin in poglejmo, kakšen namen in cilj je imel takrati natečaj. Osnovni namen je bil pridobiti najkvalitetnejšo urbanistično-arhitektonsko rešitev za ureditev ožjega mestnega središča, to je območja tedanjega Trga revolucije (danes Slovenskega trga), hotela Creina, blagovnice Globus in območja med Gimnazijo in Bežkovo vilo (danes neurejeno parkirišče).

Ena temeljnih nalog natečaja je bila preureditev Slovenskega trga v mestni park s posebnim namenom, pri čemer bi bil poudarek na programski in funkcionalni navezavi na obtržno pozidavo, nadalje na reprezentativnosti, na ohranitvi značilnih pogledov na naravne in grajene dominante, na komunikacijske tokove, na portalni fasadi Gimnazije in Delavskega doma, ki bi dobil novo vhodno fasado. Namen je bil tudi poiskati primerno mesto za lipo, simbol slovenske državnosti. Lipa je bila že tedaj brez tehtnega premisleka posajena na sredo tlakovanega trga. Potrebno bi bilo tudi poiskati rešitve za morebitne prestavitve spomenikov kiparja Dolinarja.

Druga naloga natečaja je bila tudi pridobiti projekt za poslovno stanovanjski objekt s podzemno garažo (pet etaž) na prostoru med Gimnazijo in Bežkovo vilo.

Danes, po desetih letih, ugotavljamo, da ni od teh lepih namenov in rešitev ostalo nič. Ureditev ožjega mestnega središča je še vedno nerešena, Slovenski trg se je na novo dobesedno "zabetoniral", za trgovske in poslovne objekte (Mercator, Merkur) pa se namenjajo najboljše kmetijske površine v okolici mesta.

Medtem pa v središču Kranja ostajajo za to namenjene površine prazne. Ob tem se lahko tudi vprašamo, ali res potrebujemo toliko veletrgovin in hipermarketov in ali ne bodo ti objekti čez leta samo še zapuščeni spomeniki nekega obdobja, ki mu nekateri rečejo tudi tranzicija. Toda to je že druga zgodba.

Alojz Premrov,
univ. dipl. ing. arh.

Žirovniška občina, kdo vam daje pravico izsiljevanja občanov Bleda?

Ali je človek gospodar narave in jo sme uničevati?

Čas, v katerem živimo, je poln takih samovoljnih posegov in njihovih katastrofalnih posledic!

Mar res ne veste ali pa nočete vedeti...

Med 8. in 15. aprilom, torej med cvetno nedeljo in veliko nočjo letos, smo na 3. programu RTV lahko vsak dan prebirali, da po 16. aprilu ne bodo več odvažali iz blejske občine smeti, ker tega ne dovoli občina Žirovnica. Ali je bil to opomin ali grožnja občanom Bleda?

Ker na ekranu ni bilo zaslediti sicer nobene razlage in tudi ne naslovnika, si je vsak lahko pač razlagal po svoje.

V Gorenjskem glasu sem sicer v zvezi s tem prebral v rubriki pisma bralcev poznejšo objavo oziroma razlago občine Žirovnica. Vendar je to lahko vsak sam prebral in si ustvaril o tem svoje mnenje. Tudi moj namen ni hazardirati o stvareh, o katerih smo se na zborih občanov že dosti izjavljali. Toda nastopilo je novo obdobje. Ker avtorjem novega umetnega jezera na Savi Dolinki ni uspelo s svojimi razlagami prepričati ne javnosti ne občanov Bleda, so si pridobili na svojo stran občino Žirovnica oziroma njene zastopnike, ki nam grozijo sedaj na najbolj brutalen način - z izsiljevanjem: ali damo soglasje za gradnjo ali pa ne bo za blejsko občino odvoza smeti!? Vprašam jaz zastopnike sosednje občine Žirovnica:

1. Ali vam je znano, da je to področje na zemljišču blejske občine in je zakonito zaščiteno v naši občini kot naravna dediščina?!

2. Ali veste, da se je na Bledu pojavljala megla le nekajkrat na leto in nikoli tako gosta in v takih količinah, kot smo je deležni danes, vse od takrat, ko je začela delovati po 2. svetovni vojni zgrajena hidroelektrarna v vaši občini? Pa vas mi nismo preveč obsojali, čeprav v času turizma ni bila ravno dobrodošla.

3. Kako to, da ste se zganili šele sedaj in to s tako ultimativnimi grožnjami?! KDO VAM DAJE PRAVICO, DA POGOJUJETE ODVOZ SMETI RAZEN S PLAČEVANJEM še z že omenjenimi zahtevami? Ali želite morda sedaj tudi vi še dodatno škodovati blejskemu turizmu? Le s čim so vam občani Bleda nenadoma škodovali?!

Očitno si domišljate, da je človek gospodar narave in jo sme uničevati in sploh početi z njo, kar ga je volja.

Dejansko se to tudi dogaja. Pa tudi obrestuje se, žal največkrat - porazno. Človek je pač kot vsa živa bitja na zemlji povezan z naravo, je del nje in kadar jo uničuje, uničuje ne samo sebe ampak tudi soljudi. Čas, v katerem živimo, je poln takih samovoljnih posegov in njihovih katastrofalnih posledic! Vprašujem, kdo vam dovoljuje, da si jemljete pravico izsiljevati blejske občane na račun zakonito zaščitene naravne in kulturne dediščine s pogojevanjem v našo škodo?

Kaj mislite, kaj bi rekli Matija Čop, Janez Jalen, Anton Janša, Franc Saleški Finžgar in dr. France Prešern, ki je zapisal v svojem Krstu pri Savici o Bledu: Dežela kranjska nima lepšga kraja, kot je ta podoba raja. In vi bi si dovolili to podobo raja zasuti s smetmi in z odpadki in to v začetku 21. stoletja, ko si človek prizadeva varovati svoj kraj, spoštovati svojo kulturno in naravno dediščino!

Mar res ne veste ali pa nočete vedeti, da je Bled, biser lepot Slovenije, v svetu priznan in občudovan dragulj?! In vi bi bili pripravljeni ta dragulj zamenjati za ceno našega nesoglasja z vašimi zahtevami?! In kaj bi vi potem pokazali domovini in svetu? Nezanimanje in nespoštovanje kulturne dediščine svoje domovine in seveda tudi vaše, kajti Slovenija je tudi vaša domovina! Zato pustite občanom Bleda kar je njihovega, vključno njihovo tako ali drugačno dediščino! Kajti varovati jo je naša dolžnost in pravica, posebna dolžnost pa je, da jo ohranimo našim zanamcem neoskrunjeno, kot smo jo prejeli! Sicer je bilo že dovolj zborov občanov, kakšna je bila o tem odločitev, za to ni potreben poseben pritisk na vodstvo občine, kajti to smo izvolili občani Bleda in je odgovorno nam in nobenim izsiljevalcem, pa najsi prihajajo od koderkoli!

Branko Slanovec, Bled

Nov jez na Savi Dolinki?

O tem dodatnem jezu je bilo že veliko izrečenega in napisanega, navedeni so bili razlogi za in proti, zato ne bi na dolgo navajal svojih razlogov proti, ker so jih več ali manj navajali že drugi: uničenje neke rečne doline, doline v neposredni bližini Bleda s specifično floro in favno, pojav nenaravnega jezera, megla... Ta boj med zagovorniki in nasprotniki nove HE se mi zdi po svoje zanimiv, ker podobni spopadi postajajo značilni in bodo vedno bolj značilni za svobodni svet.

So odraz nasprotja med zagovorniki "napredka" in interesov kapitala na eni strani in branilci vedno bolj ogroženega naravnega okolja na drugi strani. Menim, da v svetu nastaja ta nova polarizacija, ki bo zamenjala zdajšnjo ločitev duhov na levico in desnico. Ta nova polarizacija bo tembolj očitna, čimbolj bodo ekološke nesreče pritiskale na nas.

Te pa že pritiskajo in bodo vedno bolj, ljudje pa hočejo živeti in delovati po starem naprej, kot da se nič ne dogaja. Ko se kvaliteta naravnega okolja dramatično slabša, bi bil zadnji čas, da spremenimo svoj način delovanja. Prej se seveda mora nekaj spremeniti v naših glavah. Ravnodušnost velikega dela javnosti si je pač mogoče razlagati ravno s tem: miselni vzorci in šablone v glavah ljudi imajo veliko vztrajnost in je treba veliko časa, da se spremenijo.

Uničevanje naravnega okolja in ekološke nesreče so brez dvoma posledica neke filozofije in novoveške paradigme, ki je v 16. stoletju (humanizem in renesansa) postavila človeka z njegovim razumom v središče in na prvo mesto. Svet in človek v njem sta od takrat dalje dobila neko povsem drugo vlogo in pomen, kot sta ju imela v srednjem veku. Za srednjeveškega človeka je bil svet nekaj svetega in nedotakljivega, bil je oder, na katerem se je pripravljal na neko boljše življenje tam "onstran". Z renesanso pa se je začel proces, ko naj bi bil svet vedno bolj kraj veselja, zabave in užitkov, človek pa gospodar narave, ki naj se mu podreja in služi njegovim zahtevam.

Danes porušeno naravno ravnovesje in ekološke katastrofe, ki prihajajo, pa nam dajo vedeti, da je s takšno filozofijo nekaj hudo narobe in da bomo morali v svojem načinu mišljenja narediti globinski in kvalitativni preobrat, če bomo sploh hoteli preživeti kot biološka vrsta na planetu.

In ravno "primer Save Dolinke" je lahko tisti preizkusni kamen, kjer naj se pokaže, ali smo pripravljeni za nekaj kilovatov za vedno uničiti neko dolino, ali pa bomo zmogli toliko razumnosti in ohranili naravo, ki je, takšna kot je edino tam, enkratna in neponovljiva, nastajala in se oblikovala milijone let.

"Narava ni naša lastnina, naravo smo prejeli naposodo od naših zanamcev."

Franc Bešter, Besnica

Izlet po Prekmurju

V nedeljo, 1. julija 2001, je organiziralo Društvo ledvičnih bolnikov Gorenjske izlet v Moravske Toplice. Izleta se je udeležilo 38 članov društva in njihovih svojcev. Potovali smo preko Trojan, kjer je bil tudi prvi postanek. Med potjo smo bili vedno opozorjeni na posebnosti krajev, mimo katerih smo hiteli in kmalu smo se približevali Prekmurju.

Značilnost tega področja so gnezda štorkelj, ki jih je okoli 100, zato smo z zanimanjem gledali dimnike hiš in drogove električne napeljave. Prešli smo Mursko Soboto in nadaljevali pot do Moravskih Toplic. Tam smo se ločili v dve skupini. Eni so se šli kopat, drugi pa smo občudovali urejenost obeh hotelov in turističnega naselja.

Zdravilišče Moravske Toplice ima 5.000 m2 vodnih površin, 20 bazenov, divja reka, 2 tobogana (170 in 140 m) z zvočnimi in vizualnimi učinki, izvirna voda, otroški in skakalni bazeni. Bazeni so pokriti in bazeni na prostem z ogrevano navadno vodo ali edinstveno termo-mineralno vodo, ki je znana po zdravilnem učinku pri revmatičnih in drugih obolenjih. Zdravilišče nudi sodobno terapijo s kakovostnimi storitvami in programi. Za prijetno dopustovanje v miru ali aktivno sta na voljo udobna hotela Ajda in Termal, apartmajsko naselje, s slamo kriti bungalovi in avtokamp I. kategorije.

Tu smo se zadržali 3 ure, da so se tisti, ki so se kopali, posušili in ohladili, nato pa smo se odpeljali v Dobrovink, kjer smo imeli kosilo v restavraciji ROSA, Žitkovci 23. Tu v teh krajih je skoraj 70 odstotkov prebivalcev madžarske narodnosti.

Po kosilu smo pot nadaljevali do Bogojine, kjer smo si ogledali znamenito Plečnikovo cerkev gospodovega vnebohoda. Cerkev je bila sezidana 1924. leta. Cerkev je zelo zanimiva, v notranjosti je okrašena z lončarskimi izdelki, zvonik pa je v obliki valja, kjer je tudi razgledni stolp. Kraj Bogojina ima okrog 700 prebivalcev in je prvič omenjen že l. 1208. Trške pravice je dobil l. 1680. Tu v teh krajih so v glavnem razvite obrti: lončarstvo, tkalstvo in sodarstvo.

Nato smo si v Filovcih ogledali izdelke črne keramike. Prijazen obrtnik Alojz Bojnec nam je prikazal ves potek izdelave glinastih izdelkov, napravil nam je latvico za kislo mleko, razkazal peč, kjer pri temperaturi 900 stopinj C žge izdelke, ki jih letno naredi od 600 - 700 komadov. Nekaj teh izdelkov smo tudi kupili, največ so šli v promet pekači za peko potic in peciva ter ptički - piščali.

Ko smo se peljali mimo Beltincev, smo se spomnili na pevca Vlada Kreslina in Beltinško bando, ker so oni tod doma, in se ustavili v Verženju, da smo si ogledali Babičev mlin na Muri.

Včasih je bilo na Muri okoli 100 mlinov, zdaj pa je ostal samo še ta. V mlinu je bil tudi gospdar, ki nam je povedal vse o zgodovini mlina. Lahko pa smo njegove izdelke tudi kupili po zelo ugodnih cenah. Ogleda teh lepot in nakupa mlinskih dobrot verjetno ne bomo imeli kaj kmalu. Kmalu je prišel čas odhoda proti domu. Dobro smo spoznali značilnosti Prekmurja in Prlekije in se nato preko Ptuja ustavili še na Trojanah, da smo kupili krofe za darilo domačim. Kljub slabemu vremenu - deževalo je skoraj ves čas vožnje - pa je bilo potovanje prijetno, ker ni bilo vroče. Ko smo si ogledovali kraje, kjer smo izstopili, pa je nehalo deževati. Hvala vsem, ki ste nam omogočil to prijetno in poučno potovanje, šoferju Vinku za lepo in srečno vožnjo in vodički Vanji za organizacijo in razlago zanimivosti ob vsej poti potovanja.

Erna Vauhnik

305

Zdravljica iz Davče

Piše: Miha Naglič

Po ljudeh gor, po ljudeh dol

Terenski ogledi za Gorenjski biografski leksikon

Konec leta 1941 je Slovenski poročevalec zapisal: "Še nikoli ni slovenski narod proslavljal obletnice Prešernovega rojstva v tako usodnem razdobju, kot letos. In še nikoli nam ni nesmrtna Prešernova pesem govorila tako iz srca, kakor letos.

Slovenski narod črpa svoj program iz samega sebe, iz svojega narodnega in ljudskega hotenja, ki ga je sodobno dogajanje do kraja izoblikovalo, ki ga je pa čudovito zajel Prešernov genij." Prešernove pesmi so bile nato v letih 1941-45 res pogosto obujene v mislih, besedah in dejanjih tistih, ki so se borili za svobodo.

O božiču 1944 se je v partizanski tiskarni Trilof (= tri leta OF) v Davči, največji vasi na Slovenskem, zgodil pravi mali čudež: v skriti grapi blizu Podgrivarjeve domačije, v baraki, ki po udobnosti najbrž ni prekašala betlehemskega hleva, so v manj kot tednu dni stiskali 1500 oštevilčenih izvodov Prešernove Zdravljice v bibliofilski izdaji!

Zvezka z zaporednima številkama 1 in 2 so poslali Titu in Kardelju, druge so kot izjemno priznanje namenili posebej zaslužnim borcem.

Ohranilo se je le malo izvodov, pa še ti slabo, saj so te dragocene tiske dostikrat raznašali v premočenih nahrbtnikih.

Pred leti se je odlično ohranjen izvod pojavil v Trubarjevem antikvariatu v Ljubljani in bil takoj prodan za tisoč mark.

Zamisel, da bi ob njeni stoletnici ponatisnili Zdravljico, se je porodila jeseni 1944. Jubilejno izdajo sta zasnovala arhitekt Marjan Šorli Viher, Plečnikov učenec, in Janez Vidic, mladi in nadarjeni slikar samouk; ta je k vsaki kitici pesmi prispeval samostojni linorez, ki je po svoje ponazarjal njeno vsebino. Prizadevala sta si, da bi bil izdelek tudi v skopih materialnih razmerah vreden svojega mesta v bogati tradiciji slovenske knjižne in grafične kulture. Tiskarno, ki je tisto leto med drugim natisnila tudi prvo številko Gorenjskega glasa, je pri tiskanju Zdravljice vodil Franc Boštjančič - Boš. Stiskano in zloženo publikacijo so zvezali z barvno vrvico, ki so jo iz domače volne spletla dekleta z okoliških domačij. Človek se sprašuje, kako da se ponatisa Zdravljice niso lotili domobranci, ki so imeli v ljubljanskih tiskarnah neprimerno boljše materialne in tehnične pogoje - če jih primerjamo s tistimi v Davči, na Vojskem in drugih partizanskih tehnikah. V Ljubljani so namreč v vojnih letih ob redni periodiki in razmeroma številnih knjigah tiskali tudi nekatere bibliofilske izdaje. Omenimo samo imenitni Zbornik zimske pomoči 1944.

Naslovnica Prešernove Zdravljice, Davča 1944.

Kako, da se niso spomnili še Zdravljice? Odgovor najdemo v pesmi sami, v verzu, ki uvaja tretjo kitico: "V sovražnike 'z oblakov / rodu naj naš'ga treši grom..." Prešernovega cenzorja Frana Miklošiča je v njunem času motila zahteva, "de oblast / in z njo čast, / ko pred, spet naša bosta last!" Ko pa se je dobro vedelo, da je oblast cesarjeva! Nemškega cenzorja pa bi gotovo še bolj zmotili "sovražniki" slovenskega rodu. Tudi če bi mu domobranci dopovedovali, da so to boljševiki in ne Nemci, bi jim najbrž ne verjel. Tudi sicer je bil duh Zdravljice bolj na partizanski kot na domobranski strani. Četrto kitico - edinost, srečo, spravo - so si seveda razlagali in jo udejanjali v duhu tistega časa, slovansko in komunistično, oprti na velikega ruskega brata in kompartijo.

V Titov izvod so kot posvetilo zapisali: "Našemu narodnemu junaku, genialnemu ustvaritelju Narodne osvobodilne vojske in nove demokratične Jugoslavije, maršalu Josipu Brozu Titu." Kardelju pa: "Titovemu genialnemu soustvarjalcu, velikemu Slovencu, tovarišu Edvardu Kardelju." Posvetilo drugih 1488 izvodov se glasi enotno: "Izdano ob stoletnici Zdravljice, v dneh, ko slovenski narod v sveti domovinski vojni s krvjo najboljših sinov izpolnjuje oporoko svojega velikega pesnika in vidca." - Koga so sredi okupirane domovine in Evrope s temi besedami počastili bolj kot Franceta Prešerna!

PIVOVARNA UNION
Za prijatelje!

GLASOVI poletni IZLETI

Jutri rajžamo na Debeli rtič

Po Koroškem spet 11. avgusta

V avgustu napovedujemo še en prijeten GLASOV IZLET po avstrijski Koroški, deželi jezer, ki bo ***v soboto, 11. avgusta.*** *Program izleta je 'turistično - nakupovalni' z obisk koroške prestolnice Celovec, z ogledom delčka mestne kulturne dediščine, marsikdo se bo raje 'zapodil' po trgovinah, v katerih se prav 11. avgusta zaključujejo poletne razprodaje. Kdor bo želel, bo tačas obiskal Minimundus - svet v malem pob Vrbskem jezeru s 171 svetovnimi znamenitostmi, izdelanimi v 25-kratni pomanjšavi (vstopnina ni zajeta v ceno izleta!). Zatem bo za vse organizirana turistična vožnja z luksuzno potniško ladjo po Vrbskem jezeru. Tokratna izletniška relacija: Radovljica - Kranj - Škofja Loka - Tržič - Ljubelj - Celovec; na povratku pa Korensko sedlo - Kranjska Gora - Mojstrana - Jesenice - Žirovnica - Lesce - Radovljica - Kranj - Škofja Loka - Tržič.* ***Cena*** *avgustovskega izleta po Koroškem je zgolj 3.900 tolarjev;* ***za naročnice in naročnike Gorenjskega glasa debelega tisočaka manj, samo 2.800 SIT.*** *GLASOV IZLET bo tudi 11. avgusta popestrila harmonika v rokah enega od mlajših nastopajočih z letošnjega Gorenjskega prvenstva harmonikarjev.*

Za Debeli rtič še nekaj prostih sedežev

V sodelovanju z Zdraviliščem Rdečega križa Slovenije Debeli rtič bo prevozniško podjetje ROZMANBUS z Lancovega ***jutri, v soboto, 28. julija,*** *pripravilo GLASOV IZLET na slovensko obalo. Kopanje bo na zdraviliški urejeni plaži, ki je zaprtega tipa. Komur poležavanje na plaži ne ugaja, bo na razpolago zunanji bazen. V programu izleta sta tudi postanka za nakupe izdelkov Delamaris Izola in najboljše kave v pražarni Emonec Koper. Podjetje Emonec ima tudi lastno pivovarno s pivnico.* ***Cena*** *izleta znaša* ***samo 3.800 tolarjev*** *na osebo; za naročnice in naročnike Gorenjskega glasa skoraj tretjino manj,* ***zgolj 2.600 SIT.*** *Izletniška relacija: Jesenice - Žirovnica - Lesce - Radovljica - Kranj - Škofja Loka - Medvode - Koper (in ob povratku v obratni smeri!).*

Kopalni izlet v Rabac

Namesto utrujajoče avtomobilske vožnje na morski kopalni izlet Vam ponujamo predlog: ***v PETEK, 10. avgusta,*** *GLASOV IZLET z* ***Rozmanbusom iz Radovljice.*** *Tokrat bo izlet do Rabca; večerja po napornem dnevu (tudi poležavanje na plaži utrudi...) bo v hotelu Bristol v Lovranu, kjer bo tudi petkov zabavni večer. V programu izleta bo še nekaj presenečenj (tako Rabac kot Lovran sta mesti z izjemno kulturno dediščino). Cena izleta je 4.900 SIT,* ***za naročnice in naročnike*** *Gorenjskega glasa krepko manj,* ***zgolj 3.600 SIT.*** *Poletno avgustovsko reportažo iz Rabca bo pripravila* ***Božena Avsec.***

K Mariji Snežni na Veliko planino 5. avgusta

Tudi letos bo avgusta tradicionalni GLASOV IZLET na Veliko planino. 5. avgusta bo ob kapelici Marije Snežne vsakoletno srečanje z bogoslužnjem ob 10. uri, turistični delavci na najbolj priljubljeni gorenjski planini pa pripravljajo tudi dodatni program. GLASOV IZLET bomo začeli v Ratečah, avtobus boste lahko počakali na katerikoli postaji na relaciji Kranjska Gora - Mojstrana - Jesenice - Žirovnica - Lesce - Radovljica - Kranj - Škofja Loka - Vodice - Moste - Kamniška Bistrica. Vzpon na Veliko planino (in kajpak spust) bo z gondolsko žičnico, na planini bo poskrbljeno za enolončnico; cena izleta je 3.400 SIT na osebo (avtobus, žičnica, malica, popotnica). ***Naročnicam in naročnikom*** *Gorenjskega glasa je zagotovljena* ***ekskluzivna cena, samo 2.500 SIT na osebo.*** *Ker bo na ta dan izjemno veliko obiskovalcev na Veliki planini, in zato v Kamniški Bistrici tradicionalno popolnoma zmanjka parkirnih prostorov, Vam vsekakor predlagamo GLASOV IZLET, saj je avtobusni prevoz udobnejši.*

Prijave: 24 ur dnevno!

Za vse informacije o GLASOVIH IZLETIH in **za PRIJAVE** so Vam neprekinjeno, **24 ur dnevno,** na razpolago štiri telefonske **številke: 04/201-42-47, 04/201-42-48, 04/201-42-49 ali 04/201-42-00.** Vsak delovnik, od ponedeljka do petka, se lahko **prijavite neposredno Jani, Sandri ali Ireni** v malooglasni službi Gorenjskega glasa, lahko tudi osebno na Zoisovi 1 v Kranju (poslovna stavba ob trgovinah Spar, Hervis). Prijave kajpak sprejemamo tudi po elektronski pošti (e-naslov najdete v okvirčku na spodnjem delu 2. strani časopisa). Ob prijavi vsekakor sporočite, na kateri avtobusni postaji (oz. postajališču) želite počakati organizatorjev avtobus. Že ob prijavi je možno tudi izbrati sedež v avtobusu - **vendar rezervacija velja SAMO z vplačilom celotne cene izleta.** Podrobnosti in splošni pogoji organizatorjev turističnih potovanj, ki Vam jih predstavljamo v rubriki GLASOVI IZLETI, so sestavni del vseh naštetih programov. **Izletniških programov v rubriki GLASOV IZLET ni možno enačiti s ponudbami v rubriki DOBER IZLET.**

PIVOVARNA UNION
Za prijatelje!

Švicar Fritz Ruesch je Bledu zvest že 55 let

Vedno v Grand hotelu Toplice, soba 320

Konec junija se je na železniški postaji v Lescah ustavil prav poseben vlak. Dva vagona v stilu Orient Expressa sta pripeljala iz Zuericha kar 45 gostov, ki jih je na Bled povabil Fritz Ruesch, 80-letni Švicar iz Schlierna, ki je Bledu zvest že 55 let. Niti eno leto ni minilo, da ne bi obiskal Bleda, in soba številka 320 v Grand hotelu Toplice (seveda s pogledom na jezero) je vsako leto vsaj enkrat rezervirana zanj in njegovo ženo Roesly.

Prav tam, v hotelu Toplice, smo se tudi dobili, s prijazno pomočjo Marjana Jarca, dolgoletnega, zdaj pa že pet let upokojenega vodja recepcije in prodajne službe v hotelu, ki je v teh letih postal pravi prijatelj gospoda Ruescha. "Za rezervacijo pokliče mene domov, ne hotel," pravi gospod Jarc, ki je v Toplicah začel in končal svojo delovno dobo. V njegovi delovni knjižici je tako le ena služba - Grand hotel Toplice. Kot diplomant angleščine in nemščine je priskočil na pomoč pri prevajanju švicarske nemščine gospoda Ruescha, duhovitega in zabavnega sogovornika, ter njegove nežne žene Roesly. In takole se je začela njuna zgodba...

Roesly in Fritz Ruesch: poročena sta že 45 let in čeprav sta oba že prekoračila osemdeseta, sta izredno mladostna in živahna. "On bi šel še dvakrat na leto okrog sveta," pravi gospa Ruesch. Gospod Ruesch ženo vsako jutro prebuja z glasbo, pripravi pa ji tudi zajtrk.

Dva franka za posteljo, en frank za ribe

Bilo je leto 1946, ko je takrat 25-letnega Fritza prijatelj zobozdravnik s skupino drugih prijateljev povabil na ribarjenje na Bled. Reka Sava je bila takrat pravi ribiški raj, saj so vsak dan ujeli tudi po tristo rib. In seveda večino zmetali nazaj, takoj pristavi. "Ribiška dovolilnica je stala en frank na dan, bivanje - soba z zajtrkom pa dva franka. To so bili časi..." In tako se je začelo. Prihajal je vsako leto, včasih enkrat, včasih tudi štirikrat. Na začetku je prihajal s prijateljicami (sem sodi tudi kakšna zabavna zgodbica s pripombo: Da tega ne boste pisali!), po poroki leta 1956 pa z ženo Roesly. Bila so leta, ko ni imel namena priti, kot denimo leta 1952, ko sta s prijateljem šla lovit v Arlberg, kjer naj bi bil najboljši ribolov. A gospodu Rueschu ni bilo všeč, še isti dan sta sedla v avto in ob šestih sta bila že na Bledu... Postrvi in lipani, kakršne je lovil v Dolinki in Bohinjki, ne moreš uloviti v Švici, vedno rad poudari. Z ribolovom je gospod Ruesch zasvojen že od mladih nog. Kot desetletni deček je kolesaril več deset kilometrov do Bodenskega jezera, kjer je na obali lovil čisto majhne ribice. In odtlej je ribolov njegov najljubši hobi in največje veselje, zaradi katerega je vsako leto, ko je še delal, julija zaprl podjetje in si privoščil dopust.

Na delo prišel prvi, odšel zadnji

Gospod Ruesch je bil vrsto let lastnik podjetja, v katerem so izdelovali specialne svedre. Izvažali so po vsem svetu, nekaj tudi v Slovenijo. Komaj 23 let je imel, ko je moral prevzeti vodenje podjetja, saj je njegov oče, ki je začel z obrtjo, nepričakovano umrl za rakom. Podjetje je bilo zelo uspešno; če je na začetku imelo le šest zaposlenih, je v najboljših časih pri njem delalo kar 48 ljudi, zadnjih dvajset let pa še 27, saj so večino dela opravili moderni stroji. "Delali pa smo trikrat, celo desetkrat več," pravi sobesednik, ki rad poudari, da je bilo delo njegov hobi. Delal je vsak dan od šestih zjutraj do desetih zvečer, v službo je prišel prvi in odšel zadnji, vmes mu je žena prinesla le kosilo. "Tako rad sem delal, da sem šel pojoč na delo," pravi. A julija je podjetje vedno zaprl in že prvi dan dopusta vedno odšel na

Z vlakom se je pripeljalo 45 osebnih prijateljev in nekdanjih poslovnih partnerjev gospoda Ruescha.

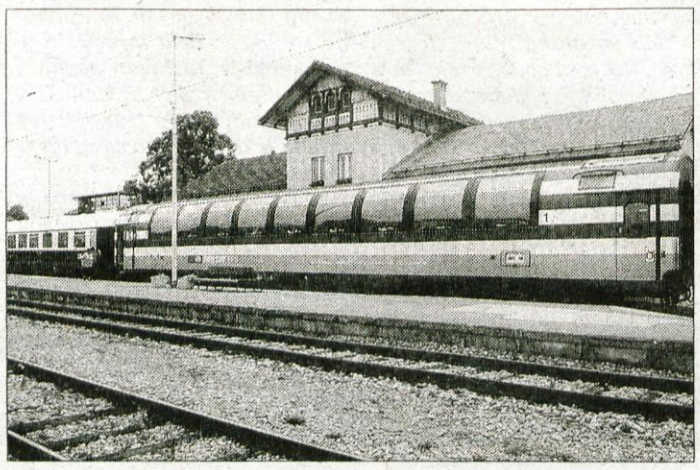

Vlak, ki ga je najel gospod Ruesch, je ustavil na leški železniški postaji. Ima dva vagona, jedilnega in panoramskega.

Gostom v vlaku sta kuhala dva kuharja, stregli pa trije natakarji.

Vlak je v zasebni lasti, na fotografiji je lastnik enega od vagonov.

Veliko prijateljstvo z ribičem Tonejem

Ob Blejskem jezeru je gospod Ruesch spoznal tudi domačega ribiča Antona Preglja, Toneja, kot mu je pravil, s katerim sta sklenila veliko prijateljstvo. Tonej je že vrsto let pokojni, gospod Ruesch pa ga je vsako leto povabil k sebi v Švico, kjer je ostal po tri mesece. Spal je kar v njegovi pisarni, zaupal pa mu je tudi ključe od hiše, tako pošten je bil. Pa Tonej ni bil na počitnicah, temveč je vedno delal v podjetju gospoda Ruescha. "Takšnih ljudi ni več," pravi gospod Ruesch, ki večkrat obišče grob dolgoletnega prijatelja na Bledu.

Zakonca Ruesch sta bila edina tuja gosta med slovensko vojno

Ko je bila leta 1991 Slovenija v vojni, je gospod Ruesch vsak dan klical Marjana Jarca v Grand hotel Toplice in spraševal, kdaj bo varno priti na Bled. In res je bil že avgusta 1991 prvi in edini tuji gost (razen nekaj poklicnih tujih novinarjev) v hotelu. "Marjan mi je rekel: Nič strahu, vojne je konec..." A žena ni verjela in je sama poklicala gospoda Jarca, saj se je močno bala, da bi ju v Karavanškem predoru kdo napadel. Žal pa še danes mnogi njuni švicarski prijatelji ne poznajo Slovenije in mislijo, da je tam vojna.....

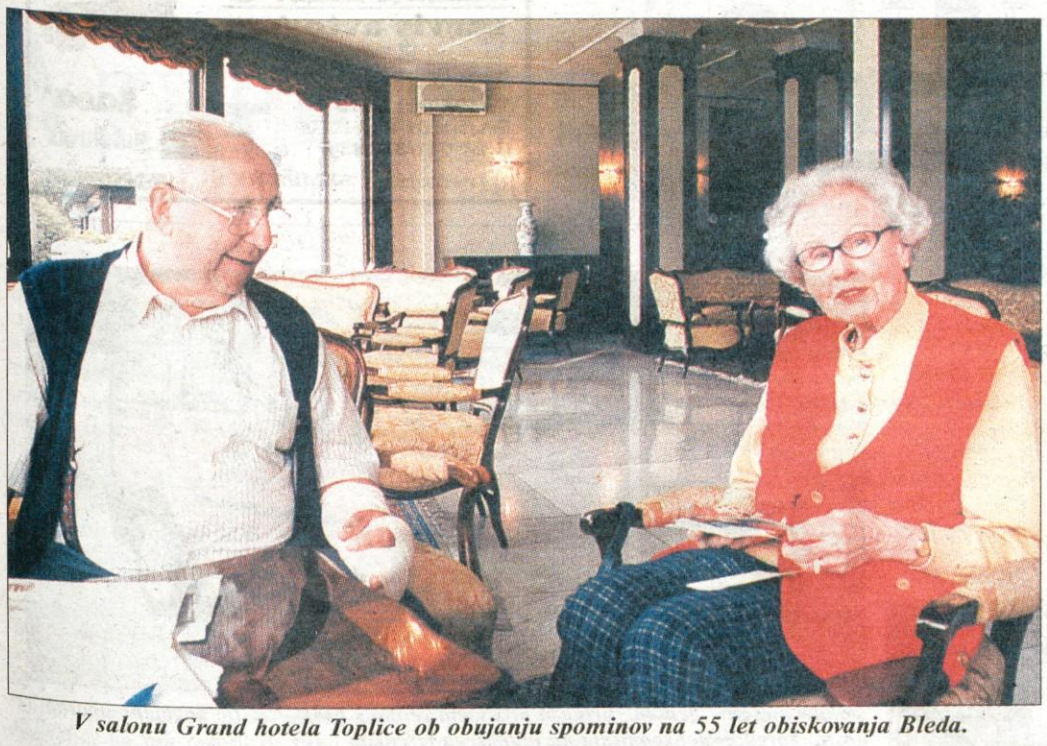

V salonu Grand hotela Toplice ob obujanju spominov na 55 let obiskovanja Bleda.

Skupaj z domačinom z Bleda Marjanom Jarcem, dolgoletnim vodjo recepcije v Grand hotelu Toplice, s katerim sta v teh letih postala zvesta prijatelja.

Bled. Običajno je ostal osem, deset dni, nato pa se vrnil domov in - čeprav je bil uradno na dopustu - delal v pisarni... Upokojil se je leta 1986 in odtlej vsako leto dopustuje v treh državah. Dvakrat na leto gresta z ženo na Dunaj, in sicer prvega maja in prvega septembra. Vedno bivata v istem hotelu, v Hiltonu, in v isti sobi. Enkrat na leto obiščeta tudi italijanski Portofino, zadnja leta pa včasih tudi prijatelje v Franciji. Njun upokojenski urnik je tako natrpan, da gospodu Rueschu zmanjkuje časa za ribarjenje v svoji reki. Pred leti je namreč kupil šest kilometrov dolgo reko, v kateri lahko lovi, kadarkoli si zaželi.

Najel kar cel vlak...

Pred petimi leti je gospod Ruesch praznoval svojo 75-letnico v Grand hotelu Toplice, pred tremi leti pa tudi ženino 80-letnico, kamor sta povabila štirideset prijateljev. Letos, ko je gospod Ruesch praznoval 80-letnico, pa se je odločil za nekaj posebnega. Nek ribiški prijatelj mu je pripovedoval, da se je nekoč peljal s posebnim vlakom v stilu Orient Expressa. Kar osem do devet mesecev vnaprej ga je treba rezervirati, oprema v njem pa je res luksuzna. Vlak ima dva vagona, eden se imenuje Modri salon, ki je razkošno opremljen jedilni vagon, ter en panoramski vagon. Z vlakom - za najem in postrežbo je gospod Ruesch odštel 40 tisoč frankov (to je okrog 5,8 milijona tolarjev) - se je v Lesce pripeljalo 45 njegovih osebnih prijateljev in nekdanjih poslovnih partnerjev. Na vlaku sta zanje kuhala dva kuharja in stregli trije natakarji. Svojim gostom je gospod Ruesch plačal tudi petdnevno bivanje v Toplicah in zaključno večerjo pri Avseniku v Begunjah. "Ko so prišli, sem bil tako hvaležen, da so mi stopile solze na oči," pravi gospod Ruesch, ki mu tovrstno razvajanje prijateljev prinaša pravo srčno zadovoljstvo. Še bolj presenečeni pa so bili, ko jih je na leški železniški postaji pozdravila celo gorjanska godba na pihala, česar se je spomnil Marjan Jarc, sodelovala pa je tudi lokalna turistična organizacija Turizem Bled. Kot pravi gospod Ruesch, so bili prav vsi enako navdušeni nad Bledom kot on sam ob prvem obiskuku. Medtem ko so gostje ostali pet dni, sta zakonca Ruesch na Bledu dopustovala skoraj štirinajst dni. A tokrat je slavljenca doletela posebna smola...

Slavljenec z zlomljeno roko

Gospod Ruesch kljub starosti še vedno zelo rad ribari, vsako jutro pa običajno že ob sedmih plava v jezeru. Tudi že aprila, ko je imelo jezero komaj šestnajst stopinj, je gospod Ruesch plaval v njem. "Me greje moje salo," se pošali iz svoje obilnosti. A letos nič od tega ni mogel početi. Po rednem plavanju mu je namreč ob vstopu v savno spodrsnilo in zlomil si je roko, tako da je dobil mavec. In to jaz, pravi, ki nisem bil nikoli bolan. V 49 letih delovne dobe je bil namreč le šest dni na bolniški. Tako ni mogel niti ribariti niti plavati ali igrati mini golfa. K sreči pa ni bil prikrajšan za kulinarične užitke. Kot ljubitelj dobre hrane ("Poglejte moj trebuh!" se zasmeji) namreč vedno rad obišče kakšno domačo gostilno, denimo Avsenika v Begunjah, Vilo Prešeren, Majerja, Topolino ali gostilno v mali Zaki. Žena uživa v sprehodih, zlasti pa so ji všeč ljudje, ki so po njenem mnenju zelo prijazni. Posebej je opazila, da smo po osamosvojitvi Slovenci še mnogo bolj prijazni, kot smo bili prej.

Želel je kupiti hotel Toplice

Sredi meseca sta zakonca Ruesch odpotovala domov. A gospod Ruesch že razmišlja, kako bo praznoval svojo 85-letnico čez pet let. Zagotovo bo spet pripravil praznovanje na Bledu. Upa pa, kot pravi, da bo hotel takrat že obnovljen. Sam je imel pred leti velike načrte z obnovo. Hotel mu je namreč tako prirasel k srcu, da ga je želel celo kupiti. Na agenciji za privatizacijo so mu ponudili, da bi kupil Toplice z depandansama in zemljiščem za 14 milijonov mark. Skupaj s svetovalcem za naložbe iz Švice sta se šla pogajat v Ljubljano, a na koncu so mu na agenciji za privatizacijo dejali, da lahko dobi le 49-odstotni delež. "Rekel sem: vse ali nič, zato sem odnehal." Ni pa nehal prihajati na Bled. Za zvestobo Bledu mu je blejski župan izročil tudi posebno priznanje z željo, da bi se kot najzvestejši obiskovalec Bleda še velikokrat vrnil v kraj, kjer se počuti kot doma.

• **Urša Peternel**

Razkošno opremljen jedilni vagon, poimenovan Modri salon.

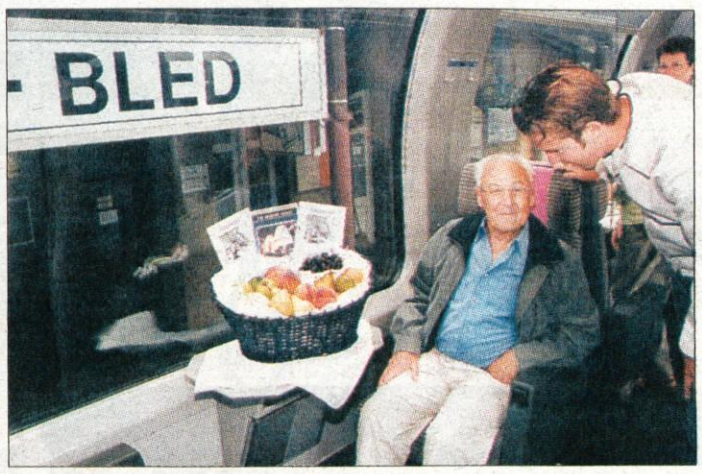

Za najem vlaka in postrežbo je gospod Ruesch odštel 40 tisoč frankov.

Blejski župan Boris Malej je zvestemu obiskovalcu Bleda podaril plaketo.

Digitalni tisk
Media Art
Studio Internet

Tiskovna agencija B.P. poroča

*"Se mi zelo mudi! Še tole košarico dam gor, vanjo pa nekaj za pod zob, da **danes** med kolesarjem po novi 'Kolesarski stezi Treh dežel' ne bom žejna in lačna!"* **/Milena Oman,** vodja gospodarskega oddelka Pošte Slovenije, Poslovna enota Kranj; danes, zadnji julijski petek, bo tudi predsednik slovenske vlade med udeleženci kolesarske skupine, ki bo **točno ob desetih** preizkusila novo, izjemno lepo urejeno **Kolesarsko pot Treh dežel** od Mojstrane do Rateč; pot je občina Kranjska Gora uredila s pomočjo programa PHARE in Direkcije za ceste RS, zgrajena bo od Hrušice do Rateč/

*"Simon, takoj bom, samo očala nataknem! Kje v Gorenjskem glasu piše, da bomo **mi** primaknili polovico k skoraj desetim milijonom mark za nove vrtine na Ljubelju, s katerimi bo tržiška občina iskala vodo za zasneževanje Zelenice!"* **/Veronika Šketa,** predsednica uprave Kompas MTS, d.d., Ljubljana, ki ima na mejnem prehodu Ljubelj brezcarinsko prodajalno, menjalnico, restavracijo in hotel; **Simon Breceljnik,** namestnik predsednice uprave; Kompas MTS je bil lastnik smučišča Zelenica, ki je že nekaj let v lasti tržiške občine; smučišče minulo sezono ni obratovalo niti en cel dan, Kompasov hotel je večidel prazen in zaprt/

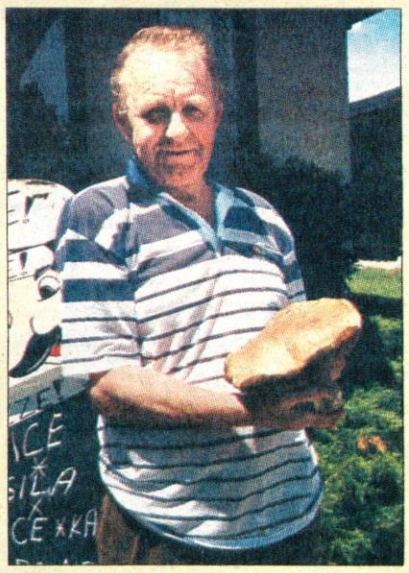

*"Moja priča **Jože Režek** lahko potrdi, da sem tole velikanko našel v gozdu na območju Triglavskega narodnega parka še prej, kot je **minister But** odredil vračilo teh gozdov Cerkvi."* **/Jože Ravnik,** lovec, gobar itd. z Blejske Dobrave/

"Gospa podžupanja, morda bi pa kar obe skupaj predlagali, če bi gospa Beblerjeva v Strasbourgu malce poudarila, da v Bohinju tudi letos ponujamo KARTICO GOST BOHINJA in da takšne oblike ugodnosti noben drug slovenski turistični kraj nima?" **/Iva Lapajne,** svetovalka bohinjskega župana za področje družbenih dejavnosti; **Evgenija Kegl Korošec,** bohinjska podžupanja; **Darja Lavtižar Bebler,** stalna predstavnica Republike Slovenije pri Svetu Evrope v Strasbourgu/

ASISTENCA
Nikoli ne veš, kaj se bo zgodilo na poti.
S promocijsko kartico do brezplačne organizacije pomoči!
Pokličite brezplačno št.
080 30 30
SLOVENICA
zavarovalniška hiša d.d.
Zavarovani od A do Ž.

Avtocenter Vrtač
Visoko 77a, pri Kranju, E-mail: acvrtac @ ac-vrtac.si
PRODAJA: tel.. 04/275 91 00
SERVIS: tel. 04/275 91 20
REZERVNI DELI: tel. 04/275 91 40
POOBLAŠČENI PRODAJALEC IN SERVISER VOZIL VOLKSWAGEN
ORIGINALNI REZERVNI DELI IN DODATNA OPREMA

VT Stil
E-mail: avtostil@email.si

Avtooptika, centriranje, popravilo in prodaja gum
KLEMENC servis avtogum
Ivana Hribarja 7, CERKLJE
Tel.: 04/252 15 13
Tel./fax: 04/252 15 12
GSM: 041/378-835
MICHELIN Sava GOODYEAR UNIROYAL nokian SEMPERIT VREDESTEIN

TEST FIAT DOBLO 1.2 SX

UPORABEN IN TRPEŽEN DRUŽINSKI ČLAN

Štirikolesni mešanci med osebnimi avtomobili in lahkimi dostavniki so številne uporabnike prepričali s prostornostjo in uporabnostjo in vse bolj lezejo pod kožo tudi največjim skeptikom. Boj v tej avtomobilski kategoriji posledično postaja vse hujši in zato se je vanj vključil tudi italijanski Fiat, ki je ob bok kangoojem, berlingom in partnerjem postavil svojega dobla.

Doblo je v primerjavi s svojimi tekmeci kar smešno škatlast, spredaj je z visokim nosom podoben manjšemu terencu, oglat in strmo odsekan zadek pa nedvomno dokazuje, da so oblikovalci ves čas imeli v mislih majhen hišni tovornjaček, ki je vsaj zadaj videti okornejši, kot je v resnici.

Okornost je seveda samo navidezna, kajti ravno prisekana pločevina ima številne prednosti, med drugim tudi največji prtljažnik v tej avtomobilski kategoriji, ki ga lahko odpirajo krilna asimetrična ali vsaj za potniško različico lepša dvižna vrata.

Prtljažnik zlahka sprejme veliko prtljage in doblo je kot nalašč za tiste, ki mislijo, da morajo na počitnice vleči skoraj vso kramo, ki jo imajo doma, uporaben pa je tudi, ko je potrebno k hiši spraviti kakšen večji gospodinjski aparat ali kaj podobnega. Zaradi nizkega prtljažnega roba in velike odprtine ni nobenih težav z natovarjanjen. Z dodatnim podiranjem zadnje klopi se prtljažni litri še izdatno povečajo, tja do treh kubičnih metrov in doblo je potem res mali tovornjaček. Kljub malce bolj grobo obdelani notranjosti je udobje kar solidno. Široka drsna vrata na obeh bokih obetajo veliko prostora za sedenje na zadnji klopi, tudi sprednja sedeža sta solidna, vse ostalo pa je odvisno predvsem od dodatne opreme, na primer klimatske naprave, ki je zaradi velikih steklenih površin zelo dobrodošla. Za doblovim volanom se sedi višje kot v "običajnih" avtomobilih in še ne tako visoko kot v enoprostorcih. Preprosta, toda okusno oblikovana in dvobarvna armaturna plošča spominja na novejše Fiatove izdelke, preglednost na vse strani je odlična (izdano pomagata tudi veliki bočni ogledali) in povsod je dovolj odlagalnih polic in predalčkov, tako da ni nikoli zadreg z odlaganjem drobnarij. Doblu v plus šteje tudi kratka prestavna ročica, nameščena na spodnjem delu visoko postavljene sredinske konzole, medtem ko je tik pod vetrobranskim steklom mesto za radijski sprejemnik ali celo za dodatni komunikacijski sistem. Zdi se, da sta pri doblu najmanj prepričljiva bencinski in dizelski motor, ki sta trenutno na voljo v skromni paleti. Oba imata zelo podobne vozne lastnosti, za tovorno različico je zaradi navora morda primernejši dizelski, za potniško pa 1,2-litrski bencinski. To je že dobro znani in preizkušeni štirivaljnik s 65 konjskimi močmi, ki je dobro opravljal svojo vlogo v številnih manjših fiatih, v doblu pa je zaradi teže in manj ugodne aerodinamike nekoliko preveč anemičen. Njegovo delovanje je sicer precej uglajeno in tudi v višjih vrtljajih ne povzroča pretiranega hrupa, vendar ne more zagotoviti živahnejših pospeškov in višje konče hitrosti. Motor ima veliko dela že s praznim avtomobilom in kadar je treba dobla s polnim prtljažnikom pognati v kakšen klanec, mu hitro zmanjka sape. Kljub šibkosti se bencinski štirivaljnik ne more pohvaliti s kakšno vzorno varčnostjo, saj je povprečna poraba na robu desetih litrov na 100 prevoženih kilometrov, pri čemer so nihanja seveda odvisna tudi od načina vožnje. Preprosta zasnova podvozja pretirano ne moti potniškega udobja, vsekakor pa se avtomobil na cestne grbine odziva lepše, če je v njem kakšen kilogram več. Zavore delujejo zanesljivo, na mokri in spolzki cestni podlagi pa ji je v izdatno pomoč protiblokirni sistem, ki je del dodatne opreme. Doblo je torej dobrodošel družinski član, predvsem kadar so potrebe po prevozu večje količine prtljage, in pri ljudeh, ki imajo dovolj domišljije.

• M. Gregorič

Doblov mešani "genom" prinaša predvsem veliko s prostornostjo pogojene uporabnosti, sprednji del spominja na majhnega terenca.

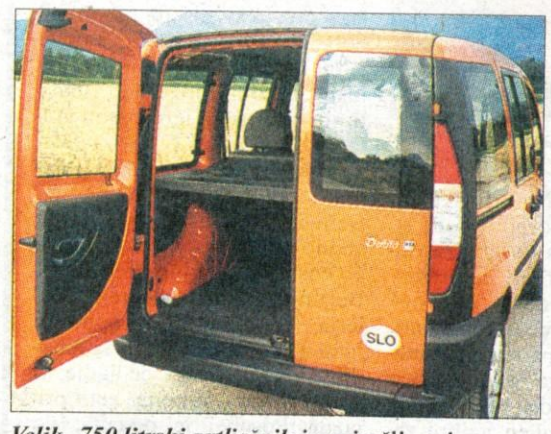

Velik, 750-litrski prtljažnik je največji v tej avtomobilski kategoriji, odpirajo ga asimetrična krilna ali enodelna dvižna vrata.

Armaturna plošča: preprosta, prijetna za oko in s precej ceneno dvobarvno plastiko ter brez merilnika vrtljajev.

Vstop v zadnji del potniške kabine olajšujejo široka drsna vrata na obeh bokih.

prostrnost prtljažnika in potniške kabine, široka bočna vrata, vsestranska uporabnost

navidezna okornost, anemičen motor, kakovost plastičnih delov, končna obdelava

TEHNIČNI PODATKI

Vozilo: kombi, 5 vrat, 5 sedežev
Mere: d. 4,160, š. 1,710, v. 1,800 m
Medosna razdalja: 2,570 m
Prostornina prtljažnika: 750/3000 l
motor: štirivaljni, bencinski
gibna prostornina: 1242 ccm
moč: 48 kW/65 KM pri 5500 v/min
navor: 102 Nm pri 3500 v/min
najvišja hitrost: 142 km/h
pospešek od 0 do 100 km/h: 18,9 s
poraba EU norm.: 6,5/7,7/9,8 l/100 km
maloprodajna cena: 2.324.099 SIT
zastopnik: Avto Triglav, Ljubljana

Kranj, Šmidova ul. 13
Tel.: 04/201 35 10
201 35 11
FabiaCombi
Škofja Loka, Vešter 5
Tel.: 04/515 02 80
SERVIS ŠTERN KRANJ d.o.o.
NOVO

Poslovni za najem rabljena vozila
AVTOMARKET Leasing 2000 Vaš najboljši partner
AVTOMARKET TRGOVINA LEASING
AvtomarkeT d.o.o., Dunajska c. 421, Ljubljana Črnuče
Avtomarket, Ljubljana • tel.: 01 561-35-25 in 01 562-33-00

AVTOMOBILSKA INDUSTRIJA

Prevent v primežu recesije

V slovenjegraškem Preventu, ki je z 2,2 milijona letno izdelanih kompletov avtomobilskih sedežnih prevlek pomemben dobavitelj evropskim avtomobilskim koncernom, občutijo posledice gospodarskega zastoja v Evropi.

Kljub dokaj normalnemu poteku poslovanja z evropsko avtomobilsko industrijo v prvem letošnjem polletju je bilo proti koncu obdobja že opaziti vpliv nizke gospodarske rasti v Nemčiji. Recesija se je zgodila z zamikom, saj je bila napovedana že za leto 1999, ki je bilo za Prevent eno najuspešnejših, vendar so se bili prisiljeni soočiti z zniževanjem prodaje avtomobilov na evropskih trgih, kamor izvozijo 92 odstotkov proizvodnje. Vodstvo zaenkrat še ne razmišlja o večjem odpuščanju delavcev, negativne vplive pa bodo skušali zmanjšati z zniževanjem stroškov in prestrukturiranjem programov. • M.G.

WWW.KRANJSKANOC.COM
KRANJSKA NOČ
24. do 28. julij 2001
GLAVNA NAGRADA HYUNDAI Accent 1-LETNA UPORABA
AVTO KADIVEC
REGIONALNI IZBOR Miss Slovenije 2001 GLAVNI TRG SOBOTA ob 20:00
50-FOV Fakulteta za organizacijske vede Kranj
Mestna občina KRANJ
ORGANIZATOR
Amicus TAM-TAM GORENJSKI GLAS

PETEK, 27. julij

Sebastian	KONCERT	SLOVENSKI TRG	20:00
Tinkara Kovač	KONCERT	SLOVENSKI TRG	21:30
Jasmin Stavros	KONCERT	SLOVENSKI TRG	23:00
Frajkinclarji	Koncert	GLAVNI TRG	20:00
Mimohod godbe na pihala in mažoretk	Zabava	SLOVENSKI TRG	19:00
Gasilska vaja	Spektakel	GLOBUS KRANJ	19:15
Ognjemet	Spektakel	SLOVENSKI TRG	24:00
Folkorne skupine	Zabava	GLAVNI TRG	20:00
Županov ples	Zabava	GLAVNI TRG	20:30
Karting	Šport	GREGORČIČEVA ULICA	19:00
Etno-folk oder	Koncert	MAISTROV TRG	20:00
Ljubljanski trobilni kvintet	Koncert	PUNGERT	22:00
Lunapark	Zabava	PARKIRIŠČE PRED GIMNAZIJO	17:00
Dance floor	Zabava	JOHN DOE AMERICAN BAR	22:00

SOBOTA, 28. julij

Princeps	KONCERT	SLOVENSKI TRG	20:00
Victory	KONCERT	SLOVENSKI TRG	21:30
California	KONCERT	SLOVENSKI TRG	24:00
Gregorji	Koncert	GLAVNI TRG	20:00
Miss Gorenjske za Miss Slovenije	Zabava	GLAVNI TRG	20:00
Žrebanje nagradnih kartic	Nagradna igra	SLOVENSKI TRG	21:30
Karting	Šport	GREGORČIČEVA ULICA	19:00
Etno-folk oder	Koncert	MAISTROV TRG	20:00
OKO in mladi alternativni-rock bandi	Koncert	PUNGERT	20:00
Lunapark	Zabava	PARKIRIŠČE PRED GIMNAZIJO	17:00
Sejem marelic in breskev	Sejem	GLAVNI TRG	od 8:00
Dance floor	Zabava	JOHN DOE AMERICAN BAR	22:00

POKROVITELJI ODRA SLOVENSKI TRG MLADINSKI SERVIS KRANJ
POKROVITELJI ODRA GLAVNI TRG Elita
POKROVITELJI ODRA KONCERT MLADINSKI SERVIS KRANJ
POKROVITELJI ODRA SLOVENSKI TRG ŽIVILA
POKROVITELJI ODRA GLAVNI TRG AVTO KADIVEC

Vznemirljiva počitniška pustolovščina

Skupina učencev preddvorske osnovne šole se je učila preživetja v naravi.

Kokra, 27. julija - Danes je zadnji dan tečaja gorništva in preživetja, ki so ga med številnimi počitniškimi dejavnostmi že tretje leto ponudili otrokom iz preddvorske šole. Program večidel financira občina Preddvor v sodelovanju z nekaterimi sponzorji, z denarnimi prispevki pa pri nekaterih zahtevnejših programih sodelujejo tudi starši. Natanko na sredo počitnic so umestili pustolovščino, ki se je te dni udeležuje 16 navdušenih fantov in deklet. V Kokri, ki z deročo reko, skrivnostnimi gozdovi in strmimi pobočji ponuja veliko možnosti za nenavadna doživetja, so jim pripravili zanimiv tečaj. Vodi ga častnik slovenske vojske Miha Kuhar, ki zna fantom in dekletom približati marsikaj zanimivega iz življenja v naravi.

Včasih smo se med počitnicami podili po gozdovih, se igrali kavboje in Indijance (ali pa partizane in Nemce), gradili hiše v drevju in mlinčke ob potokih, ob večerih pa zakurili ogenj in v žerjavici spekli krompir, skrivoma nabran na sosednjih njivah. Danes zveni kot pustolovščina, včasih pa je bilo to vsakdanji del počitniškega življenja podeželskih otrok. Se danes otroci še znajo tako zabavati ali pa sta jim v večji užitek igra z računalnikom in spremljanje televizijskih serij? Nam danes narava ni več tako blizu ali pa si otroci ne znajo poiskati zabave, ki bi jim jo približala?

Naj bo tako ali drugače, med preddvorskimi šolarji je zagotovo veliko takih, ki jih zanima, kako se zakuri ogenj, pripravi na njem večerja, postavi šotor, se orientira v gozdu in suh prečka vodo. Toda počitniški program, ki je ponudil vse to, je žal sprejel le omejeno število otrok. 16 se jih je minule tri dni v Kokri pod vodstvom Miha Kuharja iz Slovenske vojske učilo veščin gorništva in preživetja. Seznanili so se s tehniko hoje in lažjega plezanja, se naučili, kako se je treba obleči za na pohod in kaj sodi v pohodnikov nahrbtnik. Ob reki Kokri so se lahko urili v prečkanju reke. Čeznjo lahko prideš čez most, toda to mladim ni zanimivo, saj je znan celo pregovor "mladost je norost, čez jarek skače, kjer je most". Odlična pustolovščina je prečkanje po brvi, še zanimivejša pa po žični vrvi, kakor to vidimo v pustolovskih filmih. Takšne veščine obvladajo tudi vojaki in Miha Kuhar je mladim lahko najbolj nazorno pokazal, kako se prek vode zavihtijo on in njegovi kolegi, kadar vadijo. Pokazal jim je tudi, kako se znajti na neznanem terenu, sicer pa se šolarji že v nižjih razredih učijo, kako brez kompasa najdeš iz gozda, če se izgubiš. Vse to so preddvorski pustolovci lahko preizkusili na celodnevnem pohodu proti Krvavcu, ki je poleti kajpada čisto drugačen kot pozimi, ko nas nanj pripeljejo žičnice. Tudi postavljanje šotora je veščina, kar dobro vedo tisti, ki so ga kdaj pomagali postaviti staršem v kakem kampu ob morju. Toda postaviti vojaški šotor in v njem še preživeti noč, je čisto nekaj drugega. Tečaj preživetja v Kokri je bil zaradi vseh nenavadnih doživetij ena najbolj vznemirljivih izkušenj preddvorskih počitnic, ki tudi sicer ponujajo veliko stika z naravo.

• D. Z. Žlebir,
foto: Tina Dokl

Kako kljubovati deroči Kokri?

Spretno so razpeli šotorsko krilo in družno uživali pod njim.

200.000 uporabnikov. Vedno več nas je!

cena >> 1 tolar

Siemens M 35i >>

>> darilo - slušalka za prostoročno telefoniranje
>> odporen na vlago in udarce
>> čas pripravljenosti do 180 h in čas pogovorov do 5h
>> majhen in lahek
>> WAP
>> z vibriranjem in budilko
>> dvojno frekvenčno območje

080 40 20
www.simobil.si
SPET BOLJŠI SI.MOBIL®

Telefon Siemens M 35i dobite za 1 SIT (z DDV) ob sklenitvi kateregakoli SI.MOBILovega naročniškega razmerja za najmanj 24 mesecev. Ob predčasni prekinitvi plačate 75.000 SIT pogodbene kazni. Ponudba velja do 31. 8. 2001 oziroma do prodaje zalog.

Najbolj množični oratorij v Sloveniji

V Šenčurju že peto leto poteka oratorij, program počitniških dejavnosti za otroke.

Šenčur, 27. julija - Prejšnji teden se je v Šenčurju končal teden počitniških dejavnosti, ki so ga tja pred petimi leti prvič pripeljali salezijanci. Oratorija, kakor se imenuje ta način dela z otroki, se je letos udeležilo okoli 250 otrok, starih od 6 do 14 let, ki jih je vodilo 60 animatorjev.

Vsako jutro se je druščina otrok zbrala pred cerkvijo, kjer so ob himni dvigovali zastavo, nato pa poslušali zgodbe o salezijancu Boscu, ki je pred mnogimi leti skrbel za zavržene otroke, prepuščene cesti. Po jutranji molitvi jih je čakalo delo po skupinah, kjer so se na otrokom dostopen način pogovarjali o vrednotah. Vsak otrok je lahko svojo spretnost pokazal v eni od 22 delavnic, kjer so pleskali, izdelovali, ustvarjali, pisali..., popoldnevi pa so minevali v znemenju iger, veselja in sprostitve. Hodili so se kopat, odšli na izlet na Primorsko, doživeli so tudi mašo v naravi. Taborjenje v naravi jim je žal zaradi slabega vremena odpadlo. Zadnji dan oratorija pa jim je vendarle minil veselo, saj so druženje zaokrožili z nedeljskim piknikom. Oratorij v Šenčurju je po besedah **Špele Vreček** najštevilčnejši v Sloveniji, poteka že peto leto in nanj računajo tudi prihodnje leto, ko bo zajel še večje število otrok. Na sliki: zbrani pred cerkvijo.

PELIKAN
TURISTIČNA AGENCIJA
Glavni trg 29, Kranj
tel/fax: 04/202 32 85

HRVAŠKA - 7 dnevne počitnice - proste kapacitete - odhod 4. 8. 2001
UMAG - Stella Maris- app 1 / 5 najem • **PULA** - app HORIZONT 1/ 4 najem • **PULA** - htl BRIONI - polpenzioni • **MEDULIN** - htl MUTILA - polpenzioni • **KRK** - Malinska - htl TAMARIS - polpenzioni • **PAKOŠTANE** - TN KOZARICA - app 1 / 4 najem • **ZATON** - Holiday Village Zaton - app 1 / 3 najem • **PAG** - Počitnica - apartmajska hiša Mac Adams 4****, z bazenom - app 1 / 4 najem ali polpenzion

ZELO UGODNO IN KVALITETNO NEUM - htl Stella - polpenzioni, od 45.700 sit dalje

HVAR- htl Amfora3***,odhod 4. in 11. 8., letalo/letalo, polpenzioni, od 79.900 sit dalje + takse in ostala ponudba hotelov in apartmajev v Slovenije na Hrvaškem in v Bosni

MINI POČITNICE

Dubrovnik - 29. 7. - 2. 8. in 19. - 23. 8. 2001, letalo/letalo, nočitve z zajtrki sit 39.900 + takse

11-DNEVNE POČITNICE

Dubrovnik - 2. - 12. 8. in 23. 8. - 2. 9. 2001, letalo/letalo, nočitve z zajtrki sit 59.900 + takse

AKCIJE - TUJINA / SREDOZEMLJE

Turčija- 6. 8. in 13. 8. htl Alaiye 3***, letalo/letalo, polpenzioni, 7 dni 98.000 sit in 14 dni 128.000 sit
Turčija - 13, 20 in 27. 8. - Antalya ali Kemer, letalo/letalo, nočitve z zajtrki.... od 75.900 sit dalje
Grčija - Santorini - 3. in 10. 8. - letalo/letalo, nočitve z zajtrki ..... od 75.000 sit dalje
Grčija - Kreta - 3. in 10. 8. - letalo/letalo, nočitve z zajtrki ..., od 82.000 sit dalje

OSTALA PONUDBA

FLORIDA - 11-dnevno potovanje iz Ljubljane, letalo/letalo že za 229.000 sit + takse
DOMINIKANSKA REPUBLIKA - odhod 13. in 27.08 z Dunaja, letalo/letalo, 14 dni hotel 3 ***, ALL INCLUSIVE že za 255.900 sit
KUBA - odhod 13. 8. iz Dunaja, letalo/letalo, 14 dni, hotel 3**** ALL INCLUSIVE , že za 287.900 sit in letalske vozovnice; trajektne karte; eno in več-dnevni izleti, potovanja, sejmi

POKLIČITE!

TA PELIKAN, Glavni trg 20 - KRANJ
tel./fax: 04 / 2023 285, e-mail: pelikan@siol.net,

Uspešno poslovanje Radenske Zdravilišča Radenci

V Zdravilišču Radenci je bilo v letošnjih prvih šestih mesecih 177.961 nočitev, kar je dobrih 15 odstotkov več kot v enakem obdobju lani.

Radenci, 27. julija - V Zdravilišču Radenci so v letošnjem prvem polletju za dobrih 9 odstotkov presegli načrtovano število nočitev. Slednjih je bilo 177.961, kar je 15,2 odstotka več kot v enakem obdobju lani. S 53 odstotki nočitev prednjačijo domači gostje, 47 odstotkov pa je nočitev tujih gostov. Največ slednjih prihaja iz Avstrije, Nemčije in Italije, izkoriščenost namestitvenih zmogljivosti pa skoraj 65-odstotna.

Poleg Zdravilišča Radenci spadata v družbo Radenske Zdravilišča Radenci, d.o.o., tudi Terme Banovci in ljutomerski Hotel Jeruzalem. S 640 ležišči prednjači Zdravilišče Radenci, sledijo Banovci s 112 in hotel Jeruzalem z 78 ležišči.

Omenjena družba je imela v prvem polletju 1,4 milijarde tolarjev realizacije, kar je 12,3 odstotka več kot v enakem obdobju lani in 4 odstotke več od načrtovane, dobička pa je bilo v prvih petih mesecih 36 milijonov tolarjev. V zdraviliščih Radenske Zdravilišča Radenci upoštevajo slogan 'Turizem smo ljudje' in se zavedajo, da brez vlaganj ni napredka, za dobro počutje gostov pa skrbi 347 zaposlenih.

Letošnje naložbe naj bi vplivale predvsem na večjo kakovost storitev, manjše stroške energije in varno poslovanje. Letos so v Termah Banovci obnovili streho pokritega bazena, garderobe kopališča, bazen v naturističnem kampu ter na novo uredili parkirišča, v ljutomerskem hotelu Jeruzalem pa so povsem prenovili hotelsko kuhinjo. Po neuspelem razpisu za odprodajo restavracije Vikend v Radencih so lokal prenovili in ga nedavno odprli, v Termah Radenci pa so končali sanacijo CO2 sistema. Od omenjenih naložb so največ, kar 161 milijonov tolarjev porabili za obnovitvena dela v Termah Banovci, naštete naložbe pa so stale 238 milijonov tolarjev.

V Zdravilišču so letos v vseh nastanitvenih objektih poskrbeli za zanimive počitniške programe, za otroško zabavo v Mihčevem kotičku, poletno dogajanje so popestrili s koncerti znanih glasbenikov ter komorne glasbe, v Radencih so na voljo novi lepotilni programi, dopolnili bodo ponudbo managerskih programov, pripravili pa so tudi programe za dnevne goste kopalce.

• R. Škrjanc

Radenska
ZDRAVILIŠČE RADENCI
02 520 10 00, 02 520 27 20

Poletne priložnosti!

* **BREZPLAČNO pri vseh programih:** en otrok do 12. leta in otroci do 7. leta v sobi z dvema odraslima (bivanje in hrana)!
* **kratke počitnice:** 2 dni od 15.680 SIT dalje, 3 dni od 19.840 SIT dalje (do 12. 8. 2001)
* **10 % popusta za družine** od 29. 7. do 12. 8. 2001 v hotelu Radin****, 5-dnevni program Spoznajte nas 52.560 SIT.

Šempeter v Savinjski dolini

Tu se srečate s kulturo rimske davnine in lepoto podzemne globine.

Če potrebujete nasvet, kako preživeti nedeljsko popoldne, kje si nabrati novih moči za nov delovni teden, potem so naslednje vrstice kot nalašč za Vas.
V Šempetru v Savinjski dolini je staro rimsko pokopališče - Rimska nekropola. Ob lepo ohranjenih grobnicah, ki datirajo v prvo in drugo stoletje, Vas bo vodnik popeljal v rimske čase. V antičnem parku lahko spoznate način življenja Rimljanov, njihove bogove in legende.
Le streljaj stran pa čaka na Vas, v neokrnjeni naravi kraška Jama Pekel. Jama je del krajinskega parka Ponikvanski kras in je edina turistično urejena jama na Štajerskem. V njenih nedrjih teče potok Peklenščica, ki je jamo spremenila v čudoviti svet zasiganih sten in kapnikov. Na začetku urejene in osvetljene poti v jami Vas čaka najvišji podzemni slap v Sloveniji. V neposredni bližini jame se lahko sprehodite po Gozdno-geološki učni poti, ob kateri boste podrobneje spoznali kraške pojave, floro in favno.
Pričakujemo Vas vsak dan od 9. do 18. ure.

Za dodatne informacije pa smo Vam na razpolago na sedežu Turističnega društva Šempeter v Savinjski dolini.

Telefonska številka: 03/570-12-15.

Mi lesnina

pri nas je zdaj čas udobnega in POCENI počitka
sedežne garniture, postelje in vzmetnice
do 12 OBROKOV
brez obresti

Samo do 16. avgusta

LESNINA KRANJ, Mirka Vadnova7, ...04 204 22 33
LESNINA JESENICE, Skladiščna 5, ...04 583 11 79

Pri nas je tudi najdražje pohištvo
NAJCENEJŠE

ROGLA
Klimatsko zdravilišče, olimpijski center, 1.517 m n.v
TERME ZREČE
Termalno zdravilišče, 395 m n.v.

S PLANIN V TERME

5-dnevne počitnice na Rogli in v Termah Zreče

5 x polpenzion, neomejeno kopanje na Rogli in v Termah Zreče, aquaaerobika v Termah Zreče, planinski avtobus, 1 x panoramska vožnja s sedežnico na Rogli, 1 x jezdenje ponija za otroke na Rogli, 2 x tedensko organizirana animacija za otroke

Družinska cena za 3 osebe (2 odrasla + 1 otrok v starosti 3-15 let):
Na Rogli **od 71.500 SIT** dalje
V Termah Zreče **od 95.000 SIT** dalje

Družinska cena za 4 osebe (2 odrasla + 2 otroka v starosti 3-15 let):
Na Rogli **od 86.500 SIT** dalje
V Termah Zreče **od 120.000 SIT** dalje

Ponudba velja v terminu od 21. 7. do 2. 9. 2001.

INFORMACIJE IN REZERVACIJE tel.: 03 757 60 00, 01 232 92 64

Kmetija pri Gwolešn'k ostala brez gospodarja

Metka misli najprej na otroke, potem na kmetijo

Metka Frlic, mlada vdova s tremi otroki, ta čas še ne ve, kako bo po moževi smrti obvladala izletniško kmetijo pri Gwolešn'k. Trenutno je najbolj pomembno preživetje.

Suša, 27. julija - Kmetija pri Gwolešn'k je znana po islandskih konjičih, ki jih je gospodar Brane Frlic dobil z Danske. Brane je uredil tudi senik, kjer je bilo mogoče jesti in prenočevati, streljaj od hiše uredil hipodrom in v bližini postavil indijanske šotore. Za te kraje, kjer se ljudje preživljajo s tradicionalnim kmetijstvom, je bilo njegovo početje nenavadno in drzno. Toda na kmetijo so prihajali izletniki in letoviščarji in kazalo je, da bo tovrstni turizem vzcvetel.

Zaradi nesrečnih okoliščin se je žal drugače obrnilo. Brane si je letos spomladi vzel življenje in žena Metka s tremi otroki je ostala sama. Metka nam pripoveduje o težavah, ki jih je imela družina zadnje leto, po moževi smrti pa si nikakor ne more opomoči. Medtem je še zbolela, kar zmanjšuje tudi njene možnosti, da bi se spet zaposlila. Družino nekako preživi s svojim nadomestilom (zaposlena je bila v Jelovici), družinsko pokojnino, ki jo imajo otroci po očetu, in otroškimi dokladami, s tem denarjem vzdrževati kmetijo in jo razvijati tako, kot je začel Brane, pa bo zelo težko.

Metka živi z otroki Sabino (8 let), Petrom (7 let) in Kajo (4 leta) v več desetletij stari hiši, kjer imajo sicer veliko prostora, a še ni urejena. Pred časom ji je eden od sosedov pobelil prostore in ji računal le material, v dnevni sobi je prav tako eden od družinskih prijateljev brezplačno položil pod. Metka je hvaležna ljudem, ki vidijo njeno stisko in ji pomagajo. Urediti bi morali še kopalnico. Vendar ni le hiša potrebna obnove. Na bližnjem travniku je treba položiti drenažne cevi, ker so se stare zamašile in bi voda lahko povzročila plazenje. Pri tem je Metki z razumevanjem priskočila na pomoč občina Gorenja vas - Poljane. Na gospodarskem poslopju bodo morali pritrditi žlebove, saj sedaj voda s treh teče v hlev, kjer imajo Frličevi sedaj sedem konj. Metka bi bila vesela tudi rabljenih žlebov, potrebuje jih okoli 25 metrov. In stiske še ni konec: Metkina stoenka, ki je stara že 11 let, ima tako dotrajane gume, da si z njo ne upa več voziti otrok. Ko smo družino obiskali v družbi Marjete Žagar z Rdečega križa Škofja Loka in Jane Rojc, učiteljice osnovne šole Gorenja vas, se je razgovorila o skrbeh, ki jih ima. Najbolj jo skrbi za otroke. Za njih mora ostati zdrava in pri močeh, saj so še majhni. Jeseni bosta starejša dva oba v šoli (prvošolka Sabina je bila letos vpisana v knjigo vzornih učencev), tako da bo Rdeči križ skušal pomagati z oblačili in šolskimi potrebščinami. Sabina in Peter sta trenutno na morju, kamor ju je po dostopni ceni poslal Rdeči križ. Naj vsaj otroka užijta nekaj počitnic po vseh tragedijah, ki jih je družina prestala letos, pravi Metka.

"Zaradi bolezni težko zmorem kmečka opravila in tako so mi pri košnji pomagali vaščani, nekaj so pokosili zase, ostalo pa zame udarniško," pravi Metka, hvaležna za vsako pomoč. Na takšen način ti trdi kmečki ljudje izpod Blegoša izkazujejo svoje sočutje tistim, ki se znajdejo v zagati. "Stroji pri hiši so zelo dotrajani, potrebni bi bili novi, a sedaj še ne vem, kaj bom storila. Brane je denar vlagal v turistično kmetijo. Dolgov sicer ni, a na kmetiji tudi ni več premoženja. Čakam na zapuščinsko obravnavo, potem bomo pa videli. V najhujši stiski bi morala prodati konje iz hleva, česar pa ne bi rada storila, saj so otroci zelo navezani nanje. Rada bi jih obdržala, ne vem pa še, ali bom lahko peljala kmetijo naprej, tako kot si jo je zamislil Brane. Trenutno bolj mislim na svoje zdravje, da bom imela dovolj moči za svoje otroke. Ker so izgubili očeta, se še bolj bojijo, da bi se tudi meni kaj zgodilo. Najstarejša hčerka je zelo zaščitniška do mene. S skrbjo v glasu me sprašuje, ali imam pri sebi zdravila, kadar kam gremo. Ko sem bila v bolnišnici na Golniku, so bili otroci pri mojih starših v Žirovskem vrhu in Sabina je od tam hodila v šolo."

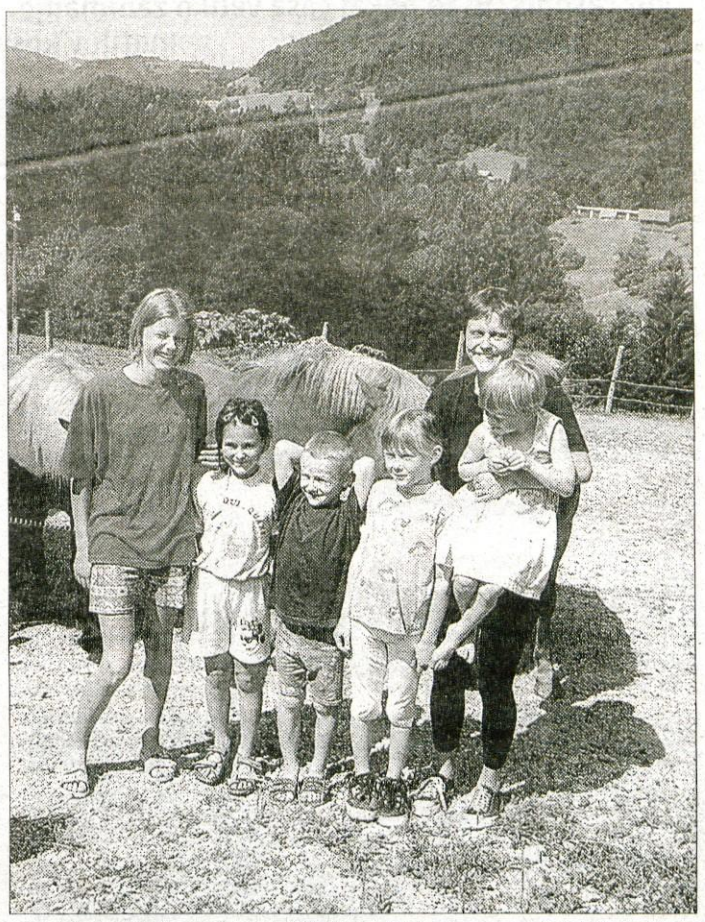

Metka Frlic s tremi svojimi otroki in dvema nečakinjama.

Na Metkino stisko nas je opozorila učiteljica Jana Rojc, ki družino pozna že več let, s svojimi šolarji pa je hodila na kmetijo Gwolešn'k na tabore ob koncu šolskega leta. V sosednjem kraju je tudi predsednica krajevne organizacije Rdečega križa, zato se še tembolj čuti dolžna pomagati.

Pri Območnem združenju RK Škofja Loka so se odločili, da najprej pomagajo materialno. Zbirali bodo gradbeni material za kopalnico, da jo Frličevi uredijo vsaj do zime. Potrebni so žlebovi (morda bo kdo pripravljen podariti rabljene), Metkin avto bo na zimo potreboval nove pnevmatike... Svojo pripravljenost za pomoč lahko sporočate na Rdeči križ Škofja Loka, telefon 04/512-14-62.

• **D. Z. Žlebir**

Odprte dlani

Pomoč ljudem v duševni stiski

OZARA prihaja na zgornjo Gorenjsko

1. julija je slovensko društvo OZARA na Jesenicah odprlo svojo pisarno za šest občin zgornje Gorenjske. Več oblik pomoči humanitarnega društva.

Jesenice, 27. julija - OZARA je slovensko društvo za kakovost življenja, ki deluje na področju skrbi za duševno zdravje. Programi, ki jih ima OZARA, so namenjeni ljudem z dolgotrajnimi prihosocialnimi težavami po njihovem zdravljenju v psihiatričnih ustanovah in ljudem v duševni stiski. Društvo je bilo med drugim tudi uradno izbrano za eno od organizacij, v katerih se opravlja nadomestno služenje vojaškega roka.

OZARA, ki prihaja tudi na zgornjo Gorenjsko, saj je 1. julija odprla na Tavčarjevi 3b na Jesenicah pisarno za jeseniško, žirovniško, kranjskogorsko, blejsko, bohinjsko in radovljiško občino, se zavzema za človeka, za človekove pravice in njegovo dostojanstvo ter za njegov razum. OZARA je nacionalno združenje za kakovost življenja, društvo, ki deluje v javnem interesu na področju zdravstvenega in socialnega varstva in je neprofitno, nevladno in socialno-humanitarno društvo. Uporabnikom nudi pomoč pri učenju spretnosti v življenjskem okolju, nudi mu oporo v življenjskem okolju in mu pomaga pri iskanju tistih načinov zadovoljevanja potreb, ki mu najbolje omogočajo vključevanje v skupnost. Društvo si prizadeva za preprečevanje psihičnih ovir in socialnega izključevanja. V sodelovanju z uporabniki in svojci si prizadevajo, da bi ljudem zagotovili najhitrejšo vključitev v družbo.

Hermina Žižek

Urša Emeršič

"V društvu imamo več programov,"** pravita **Hermina Žižek in Urša Emeršič**, ki bosta vodili in pomagali v jeseniški pisarni društva. **"Dnevni center je namenjen preživljanju prostega časa kot rehabilitaciji ljudi s težavami v duševnem zdravju, stanovanjska skupina je bivalna enota, kjer imajo stanovalci možnost samostojnega odločanja o svojem življenju in delu. Pisarno smo odprli zato, da bi posameznikom približali pomoč. V centru za delovno in socialno rehabilitacijo nudimo usposabljanje in zaposlovanje invalidov in težje zaposljivih oseb za pridobitev ustrezne izobrazbe. Ostali programi so še vključitev svojcev v klub svojcev, klub prostovoljcev, skupine za samopomoč, socialna mreža, prostočasovne aktivnosti, izobraževanje in okrogle mize. Ljudje imajo tako široko izbiro možnosti, kje in kako dobiti pomoč.

Pomoč v pisarni bo nudila skupina strokovnjakov, kot so socialni delavci, psihiatri, psihologi, prostovoljci in ljudje s podobnimi izkušnjami. Telefon pisarne: 583 62 00." • **D. Sedej**

Darovali ste

Tržičanka se zaman bori za status invalida

Milojka se ne misli vdati

Domala hromi Milojki Baloh iz Tržiča nobena invalidska komisija ne prizna invalidnosti.

Tržič, 27. julija - Prvič smo o Milojki Baloh pisali lani ob tem času, ko je na sodišču dobila tožbo zoper svojega nekdanjega delodajalca Veletekstil. Čeprav je pravica na njeni strani, razmerja z nekdanjim delodajalcem še vedno niso urejena, saj se je Veletekstil pritožil. Njene težave so tem večje, ker je pred dvema letoma zbolela in ne more več delati, saj se komaj giblje, ne more iz stanovanja in celo pri negi in oblačenju potrebuje pomoč drugih ljudi. Invalidska komisija pa kljub temu ni našla razlogov, da bi jo invalidsko upokojila. Nasprotno, poslala jo je na delo za vseh osem ur. Letos smo pisali tudi o tem njenem problemu, obrnila pa se je tudi na druge medije, da bi na ta način dosegla pravico zase. Vendar se vse skupaj ni nikamor premaknilo.

Milojka je na medije julija spet naslovila pismo. V njem znova piše o svojih eksistenčnih in zdravstvenih težavah. Pred dvema letoma je zbolela in kmalu popolnoma obležala. Iz bolnišnice so jo kmalu odpustili v domačo nego in z napotnico h ginekologu in nevrologinji. Slednja je ugotovila, da ima Milojka le "razvajene" noge in ji svetovala, naj se znebi bergel in gre malo plavat. Milojka pa brez bergel niti stati ni mogla. Želela je, da zdravniki najdejo vzrok bolezni in ji pomagajo, da se bo lahko gibala brez pripomočkov, saj kot trgovka pač ne more na delo na berglah. Toda njen zdravnik jo je spet poslal nazaj na delo. Potem je zaprosila za pregled v Valdoltri, tam so jo odpustili in poslali na pregled na nevrološko kliniko. Tudi tam je niso sprejeli, potem pa je zaprosila za drugo nevrologinjo, ki jo je vnovič poslala na kliniko, kjer pa so jo zavrnili z napotkom, naj gre najprej k psihiatru, češ da je ločena, brez službe in živi v neurejenih družinskih razmerah. Nevrologinja jo je tako pregledala ambulantno in ugotovila okvaro živčnih korenin in pleteže v. Tri tedne je Milojka preživela na rehabilitaciji na Soči, nato pa bila spet odpuščena v domačo oskrbo. Ker je bilo z njenim gibanjem vse slabše, je zdravnika zaprosila za pripomočke, ki bi ji lajšali gibanje. Dobila je posebno hojco z opornicami za roke, zavorami in sedežem, razen tega pa tudi opornico za desno nogo, tako da se lažje premika. Med boleznijo in brezposelnostjo se je preživljala najprej z nadomestilom na zavodu za zaposlovanje, potem s socialno pomočjo, največ pa s svojimi in maminimi prihranki. Pomagala sta ji Karitas in Rdeči križ in več dobrih ljudi, ki so pripravljeni priskočiti na pomoč, ko potrebuje prevoz k zdravniku ali kaj podobnega.

"Zgodba zase pa je delo invalidske komisije," piše Milojka. "Najprej me je pregledala invalidska komisija v Kranju, ki je ocenila, da lahko kljub invalidskim pripomočkom opravljam delo prodajalke po osem ur. Na to odločitev sem se pritožila in drugostopenjska komisija mi je na podlagi pritožbenih izvidov dodelila status invalida tretje kategorije. To pomeni delo za osem ur malo sede in malo stoje, brez psihičnih obremenitev. Glede na to, da moram iskati delo, me res zanima, kje ga bom dobila. Stanujem v 2. nadstropju in brez pomoči ne morem niti iz stanovanja. Pri opravljanju osebnih potreb nujno potrebujem pomoč tretje osebe, vendar nimam priznane invalidnine in postrežnine."

Milojka še piše, kam vse se je še obrnila, da bi ji pomagali. Spet je šla k nevrologinji, ki je po letu dni svojo prejšnjo diagnozo spremenila v "neznane in neopredeljene vzroke bolezni". Ves čas se Milojka "zdravi" le s tabletami proti bolečinam, nihče pa je ne kliče na dodatne preiskave, da bi prišli bolezni do dna. Zdravniška mnenja so bila po Milojkinem prepričanju preslabo obrazložena, zato tudi ni uspela na invalidskih komisijah. Vmes je zaprosila za drugo mnenje zdravnika, za kar je izvedela, ko je poklicala Pomoč v stiski. Toda to je treba plačati, zato je zadevo opustila, češ "če nimaš denarja, tudi pomoči ne moreš pričakovati". Tudi objava njene zgodbe v več medijih ni pomagala. Kaj sedaj? Milojka razmišlja celo o zamenjavi stanovanja, da bi živela v pritličju in tako lažje prišla do ljudi. Ali pa bi ji dobri ljudje pomagali zgraditi dvigalo do sedanjega stanovanja? Obrnila se je na Zvezo paraplegikov, če bi jo hoteli za svojo članico, saj bi prek organizacije morda lažje dosegla svoje. V telefonskem pogovoru je Milojka zatrdila, da se ne bo vdala. Še bo iskala poti, da zdravniki pridejo do dna njeni bolezni in ji pomagajo ozdraveti. Slednjič ima šele 44 let in je veliko premlada za to, da bi bila bolna in odvisna od drugih. • **D. Z. Žlebir**

Za Zoranovo dvigalo 350 tisočakov

Kranj, 13. julija - Društvo paraplegikov Gorenjske je junija začelo s humanitarno akcijo, ki naj bi njihovemu članu Zoranu Komljenu iz Škofje Loke pomagalo olajšati invalidnost. 18-letni Zoran Komljen je na invalidskem vozičku, razen tega pa še težak bolnik, ki mora trikrat tedensko na dializo. V bloku, kjer stanuje z mamo in sestro, naj bi dobil dvigalo do pritličja bloka, uredili pa naj bi tudi kopalnico v stanovanju, da bi bila primerna za gibanje z vozičkom. Od zadnje objave o darovalcih na straneh našega časopisa so za Zorana prispevali še: Alples (20.000), Kladivar Žiri (20.000), Vida Kosi (20.000), sodelavci v Unitechu (141.600), Pro-team (10.000), Kaltak (20.000), Krekova banka (30.000) in Tadeja Klinar (3000). Doslej zbranega denarja je natanko 359.600 tolarjev, za kar se organizatorji v Zoranovem imenu lepo zahvaljujejo. Denar za dvigalo in preureditev stanovanja bodo še naprej zbirali na računu Zveze paraplegikov Slovenije, številka 50102-678-50615, sklic na številko 555, namen nakazila: donacija za Zorana Komljena.

Na Društvu za nenasilno komunikacijo, Milana Majcna 12, Ljubljana vodijo svetovalne pogovore z mladimi in ženskami, ki doživljajo nasilje, ter z mladimi in moškimi, ki nasilje povzročajo. Vsi, ki potrebujete informacije ali bi se želeli naročiti na svetovanje, jih pokličite na telefonsko številko 01/4344 822.

Julija 2001 izbiramo GORENJKO/GORENJCA meseca JUNIJA 2001

Marjeti 141, Žigu 344 glasov

*Na Gorenjskem že OSMO zaporedno leto vsak mesec s tedenskimi glasovanji kar na **štiri različne možnosti v šestih medijih** poteka **NAJ-NAJ-NAJ vsegorenjska akcija popularnosti pod naslovom "GORENJKA/GORENJEC MESECA". Tudi v letu 2001 jo nadaljujemo.** V njej lahko sodelujete: **bralke in bralci Gorenjskega glasa; poslušalke in poslušalci vseh štirih gorenjskih nekomercialnih radijskih postaj - Radia Kranj, Radia Sora, Radia Triglav Jesenice in Radia Gorenc** ter **gledalke in gledalci GTV - Gorenjske televizije** v redni petkovi oddaji **GTV-MIX z Matejo in Alešem.** Glasujete lahko po elektronski pošti. **Danes,** zadnji petek v juliju 2001, začenjamo četrti krog izbora GORENJKE/GORENJCA meseca JUNIJA 2001. Pravila o sodelovanju v štirih radijskih in televizijskem glasovanju, ki vsa potekajo "v živo" neposredno v oddaje, Vam bodo povedali voditelji teh oddaj. **Najbolj preprosto je še vedno glasovanje na dopisnici,** na katero vpišete enega od obeh predlogov za GORENJKO/GORENJCA MESECA in jo pošljete na naš naslov: **GORENJSKI GLAS, p. p. 124, 4001 Kranj.** Če boste Vašo glasovnico oddali v pisarnah gorenjskih turističnih društev in agencij, s katerimi odlično sodeluje Gorenjski glas, niti ne potrebujete poštne znamke. Naši sodelavci so turistična društva Bled, Bohinj, Dovje - Mojstrana, Jesenice, Kranj, Kranjska Gora, Radovljica, Škofja Loka in Tržič; ter Turistična agencija Meridian s poslovalnicama na Jesenicah in v Lescah. **Pravilo "ena dopisnica - en glas"** pri preštevanju glasovnic dosledno upoštevamo in zato nam ne pošiljajte polnih kuvert 'glasovalnih listkov' ali pa dolgega seznama imen na eni sami dopisnici; upoštevamo jo kot en glas. Glasovanje traja do vključno **torka, 31. julija.***

Kratki predstavitvi Gorenjke in Gorenjca, ki sta prejšnji mesec posebej opozorila nase:

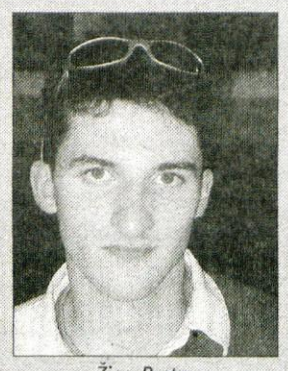

Žiga Pretnar

Marjeta Jenko

***MARJETA JENKO** že 21 let dela v policiji in živi v Kranju na Planini. Do leta 1991 je nosila policijsko uniformo, leta 1992 pa je presedlala v urad načelnika kranjske policijske uprave, leta 1998 je začela delati na PP Letališče Brnik. Lani novembra pa je s skupino 15 slovenskih policistov odšla na misijo na Kosovo.*

***ŽIGA PRETNAR** iz Zasipa pri Bledu je že kot otrok rad poslušal vojaške, partizanske zgodbe. Jeseni bo začel s študijem na ameriški vojaški akademiji West Point. Trdno je odločen, da uspe. Njegov moto je izrek alpinista Nejca Zaplotnika "kdor najde pot, doseže tudi cilj".*

V tretjem krogu glasovanja za GORENJKO/GORENJCA meseca JUNIJA 2001 smo prejeli 239 glasovnic (skupaj prvi, drugi in tretji krog 485). MARJETI JENKO ste namenili 57 glasov v tretjem glasovalnem tednu (skupaj 141 glasov). Za ŽIGA PRETNARJA pa je v tem krogu prispelo 182 glasov (skupaj 344).

*V največji, najbolj tradicionalni gorenjski akciji popularnosti tudi v letu 2001 sodelujejo: **FRIZERSKI ATELJE SILVA** v BRITOFU 292 v Kranju, v bližini samopostrežbe Živila, telefon 04/23-43-070 ali GSM 041/405-366, **Fitnes center KRPAN Radovljica,** Gorenjska 41, telefon 04/53-12-623, lepotni studio FENIKS Bistrica pri Tržiču, Kovorska 17, telefon 04/ 59-46-009. V Frizerskem ateljeju Silva vsak teden uredijo frizuro eni (ali enemu) od vseh, ki ste v posameznem krogu glasovali za Gorenjko/Gorenjca meseca, v fitnesu Krpan in v Studiu Feniks pa vsak teden po eden od glasovalcev uživa v najsodobnejšem solariju. Poleg tega **JERNEJA LIKAR s sodelavkami** ekskluzivno poskrbi za novo frizuro vsak mesec tudi tisti oz. tistemu, ki po Vašem izboru zmaga v akciji Gorenjka/Gorenjec meseca.*

Izmed prejetih glasovnic poleg tega v VSAKEM glasovalnem krogu izžrebamo še sedem sodelujočih, ki ste glasovali z dopisnicami, v radijskih ali televizijskih glasovanjih.

V Frizerski atelje Silva v Britofu 292 pri Kranju je tokrat povabljena LEA FERJAN z Bleda; v Studio Feniks v Bistrici pri Tržiču je povabljena MILKA ŠTURM iz Železnikov; v Fitnes studiu Krpan v centru Radovljice pa pričakujejo FRANCIJA ZUPANA z Bohinjske Bele.

Vrednostna pisma po tisoč tolarjev prejmejo: Julka Jazbec, Rečiška 29, Ribno - Bled; Marija Višak, Poljska pot 5, Radovljica in Slavka Svoljšak, Frankovo nas. 55, Škofja Loka. Štiri Glasove reklamne artikle pa pošljemo naslednjim: Franci Grašič, Tenetiše 23, Golnik; Kristina Klaneč, Na kresu 18, Železniki; Marko Cerar, Pšata 85, Dol pri Ljubljani in Irena Jemec, Bernikova ulica 13, Medvode.

Radio Triglav®
Prvi glas Gorenjske® Prvi glasek Gorenjske®
Radio Triglav Jesenice, d.o.o., Trg Toneta Čufarja 4, 4270 Jesenice
STEREO, RDS na frekvencah: 96,0 GORENJSKA
89,8 - Jesenice, 101,5 - Kranjska Gora, 101,1 - Bohinj

V nedeljo so dobimo v Novi Oselici

Kosci, grabljice in župani na pokošnjici

Za 29. prireditev TD Sovodenj v Novi Oselici, kjer bo tudi pojutrišnjem zraven Gorenjski glas Več kot časopis, je že nekaj časa veliko zanimanje. Začela se bo ob 15. uri, med drugim pa se bodo pomerili v košnji tudi župani.

Sovodenj, 27. julija - Prireditev se bo začela v nedeljo, 29. julija, ob 15. uri pod velikima lipama v Novi Oselici. Tudi za letošnjo prireditev pa je scenarij pripravila Milka Burnik. Predsednik Turističnega društva Edo Podobnik in tajnica Olga Minar napovedujeta, da bo letos še posebno zanimivo. Že zdaj pa se v društvu pripravljajo na priljubljeno 30. prireditev prihodnje leto, ko bodo proslavljali tudi 30-letnico. Veselo pa bo tudi po končanem programu koscev in grabljic, ko bodo za razpoloženje skrbele Vesele Štajerke.

Letošnja prireditev, ki je, kot rečeno, že 29. po vrsti, se bo začela pod lipama ob 15. uri. Najprej bodo na prireditvi predstavili igrani prizor pod naslovom Vasovanje in sprevod koscev in grabljic. Domača folklorna skupina bo zaplesala venček gorenjskih plesov. Temu programu pa bo potem sledilo tekmovanje prijavljenih koscev in grabljic. V spretnosti ročne košnje se bodo tudi letos pomerili župani. Svoj obisk so potrdili župani iz Cerknega, Škofje Loke, Železnikov, Žirovnice, Preddvora, Šenčurja, Nakla in Gorenje vasi ter podžupana iz Žirov in Borovnice. Nekaj spretnosti, znanja in nenazadnje morda tudi pomoči bodo potrebovali potem tudi pri sestavi lesenega kmečkega voza. Učenci Turističnega podmladka podružnične osnovne šole Sovodenj pa bodo poskrbeli za razstavo različnih osovnikov in klepišč. Nazadnje pa bodo zaigrali še prirejen prizor po resničnem dogodku z naslovom Hudič v senoženi. "Razmišljamo tudi že o jubilejni prireditvi prihodnje leto, ko bomo tudi v društvu praznovali tri desetletja dela. Tokrat pa vabimo vse ljubitelje poznane prireditve, da se nam pridružijo v nedeljo v Novi Oselici. Poskrbeli bomo, da ne bo nikomur dolgčas. Najprej bomo skupaj navijali za kosce in grabljice, ki se bodo pomerili, kdo bo hitrejši in boljši, potem pa bomo skupaj zaplesali. Zabavale nas bodo namreč Vesele Štajerke," nam je pred nedeljsko prireditvijo povedal predsednik društva Edo Podobnik. Če ste torej ljubitelji zanimivih prireditev, srečanj, kjer je tudi Gorenjski glas Več kot časopis, in če vam je morda prireditev s kosci in grabljicami v Novi Oselici nad Sovodnjem všeč že od prej, potem pridite v nedeljo popoldne pod lipi v Novo Oselico.

• A. Žalar

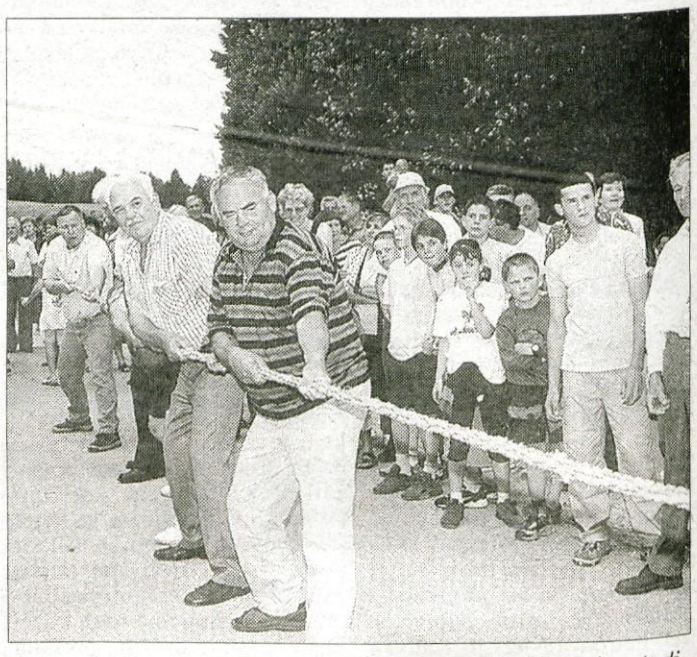

Na prireditvah v Novi Oselici je pogosta in priljubljena igra tudi vlečenje vrvi. Takole so se letos pomerili na srečanju Janezov.

Vsako leto se na prireditvi zberejo številni kosci in grabljice.

www.gorenjskaonline.com

Spet bomo skupaj na Gorenjskem sejmu

51. Mednarodni gorenjski sejem bo v Kranju od 10. do 19. avgusta.

Kranj, 27. julija - V petek, 10. avgusta, se bodo na razstavišču Gorenjskega sejma odprla vrata tradicionalnega 51. Mednarodnega gorenjskega sejma. Sejem v Savskem logu bo spet kraj ugodnih nakupov blaga široke porabe, pohištva, bele tehnike, akustike, konfekcije, kmetijske mehanizacije, avtomobilov, pa tudi gradbenega materiala in montažnih hiš. Skratka, ponudba bo pestra in vsakdo, obljubljajo prireditelji, bo lahko našel na sejmu nekaj zase.

Tudi letos bo na sejmu poskrbljeno za dobro gostinsko ponudbo. Ne bo manjkalo zabave in sprostitve, ki že po tradiciji spremlja avgustovski sejem. Vsak večer bodo po 19. uri poskrbeli za zabavo in sprostitev. Za večerni zabavni program je vstop prost.

Na sejmu bo tudi letos tako kot vedno zadnja leta pri vhodu v večnamesko dvorano razstavni prostor Gorenjskega glasa. Tu se bo vsak dan dogajalo kaj zanimivega, za kar bodo poskrbela dekleta, ki jih tudi že poznate. Predstavili se vam bomo z našimi in vašimi poslovnimi partnerji. Poskrbeli pa bomo tudi, da nam bodo zaigrali ansambli in posamezniki, s katerimi sodelujemo med letom. Tudi različna nagradna žrebanja pripravljamo med letošnjim sejmom. Skupaj z Gorenjskim sejmom bomo izžrebali dobitnike lepih nagrad, ki bodo z nagradnim kuponom lahko kupili cenejše vstopnice. Če nas boste obiskali in se odločili za sodelovanje in boste odgovorili na nekaj vprašanj v anketi, bomo tudi za vas pripravili žrebanje in nagrade. Na sejmu bo tudi letos Press center Gorenjskega glasa, ki bo pripravljal poseben sejemski časopis Sejemski USPEH Gorenjskega glasa z zanimivostmi na sejmu, nagradnimi igrami. Izšel bo petkrat med sejmom in vedno takrat, ko ne bo izšel sicer redni Gorenjski glas. Posebnost, ki smo jo letos skupaj z Gorenjskim sejmom in Centrom mladih ter Klubom študentov Kranj pripravili med sejmom, pa bodo štiri vesela srečanja.

Na prireditvenem prostoru bomo skupaj z ansambli, skupinami, igrami že popoldne. Srečanja Gorenjskega glasa z vami in vašega z nami na prireditvenem prostoru, kjer bodo vsak večer nastopale glasbene skupine, bodo v soboto, 11. avgusta, v nedeljo, 12. avgusta, v sredo, 15. avgusta, in v soboto, 18. avgusta, vedno od 16. ure naprej. O drugih zanimivostih in še nekaterih posebnostih na razstavnem prostoru Gorenjskega glasa in na Gorenjskem sejmu nasploh pa več danes teden.

• A. Žalar

Večerni program na Gorenjskem sejmu

Petek, 10. avgusta: **ROCK'N'BAND**	sreda, 15. avgusta: **ansambel LOJZETA SLAKA**
sobota, 11. avgusta: **PERO LOVŠIN in KRIŽARJI**	četrtek, 16. avgusta: **ČUKI**
nedelja, 12. avgusta: **WERNER**	petek, 17. avgusta: **DAVOR RADOLFI in RITMO LOCO**
ponedeljek, 13. avgusta: **NUDE**	sobota, 18. avgusta: **CALIFORNIA**
torek, 14. avgusta: **KINGSTON**	nedelja, 19. avgusta: **MAMBO KINGS**

30let AFM AŽMAN d.o.o.
Podjetje Ažman, d.o.o., Lesce, Tržaška 1, 4248 Lesce

sprejme v redno delovno razmerje:

1. voznika C in E kategorije v mednarodnem transportu
2. prodajalca in monterja pnevmatik
3. monterja pnevmatik

Prošnje za delovna mesta pošljite na gornji naslov v roku 8 dni od objave.

obrtnik

d.d., podjetje za gradbeno obrtne storitve, trgovino in inženiring

Blaževa ulica 3, 4220 Škofja Loka
tel.: 04/512 01 78, 04/512 03 81, fax: 04/512 30 65
GSM: 041/664-144, 031/681-275
Delovni čas: 6. - 16. ure, sobota 8. - 12. ure

SLOVENSKI PROIZVOD SQ SLOVENIAN QUALITY SLOVENSKA KAKOVOST 0332 SLOVENIAN PRODUCT

ADAPTACIJA STANOVANJSKIH IN POSLOVNIH PROSTOROV

VSE ZA OBNOVO VAŠEGA DOMA NA ENEM MESTU

Hitra in kvalitetna adaptacija kopalnic in celotnih stanovanj.

Vaše zadovoljstvo je naš uspeh!

V trgovini vam nudimo:

- vse vrste talnih in stenskih oblog: topli podi, tapisoni, parketi, laminati
- keramiko, sanitarno keramiko, kopalniško opremo
- vodovodne armature
- barve, lake in lepila
- zaključne letve in profile vseh vrst
- stavbno pohištvo po naročilu
- vse materiale za parketarstvo in pleskarstvo

S strokovnim svetovanjem vam ponujamo ideje, svetujemo pri izbiri materialov in jih s kvalitetnimi storitvami vgradimo po vaši želji.

Izvajamo storitve:

- polaganje parketov in vse vrste talnih in stenskih oblog
- keramičarstvo, pečarstvo
- pleskarstvo
- zidarstvo
- vodoinštalaterstvo
- elektroinštalaterstvo
- centralne kurjave
- izvedba podstrešnih mansard
- ostala zaključna dela v gradbeništvu (tudi mizarska)

Geslo, ki je v spodnjem desnem kotu križanke Obrtnik, pošljite na dopisnici na Gorenjski glas, 4001 Kranj, p.p. 124 najkasneje do 6. avgusta 2001.

Nagrade:

1. nagrada: praktična nagrada v vrednosti **6.000 sit**
2. nagrada: praktična nagrada v vrednosti **4.000 sit**
3. nagrada: praktična nagrada v vrednosti **2.000 sit**
4. - 6. nagrada Gorenjskega glasa

Nagrajenci bodo obveščeni po pošti!

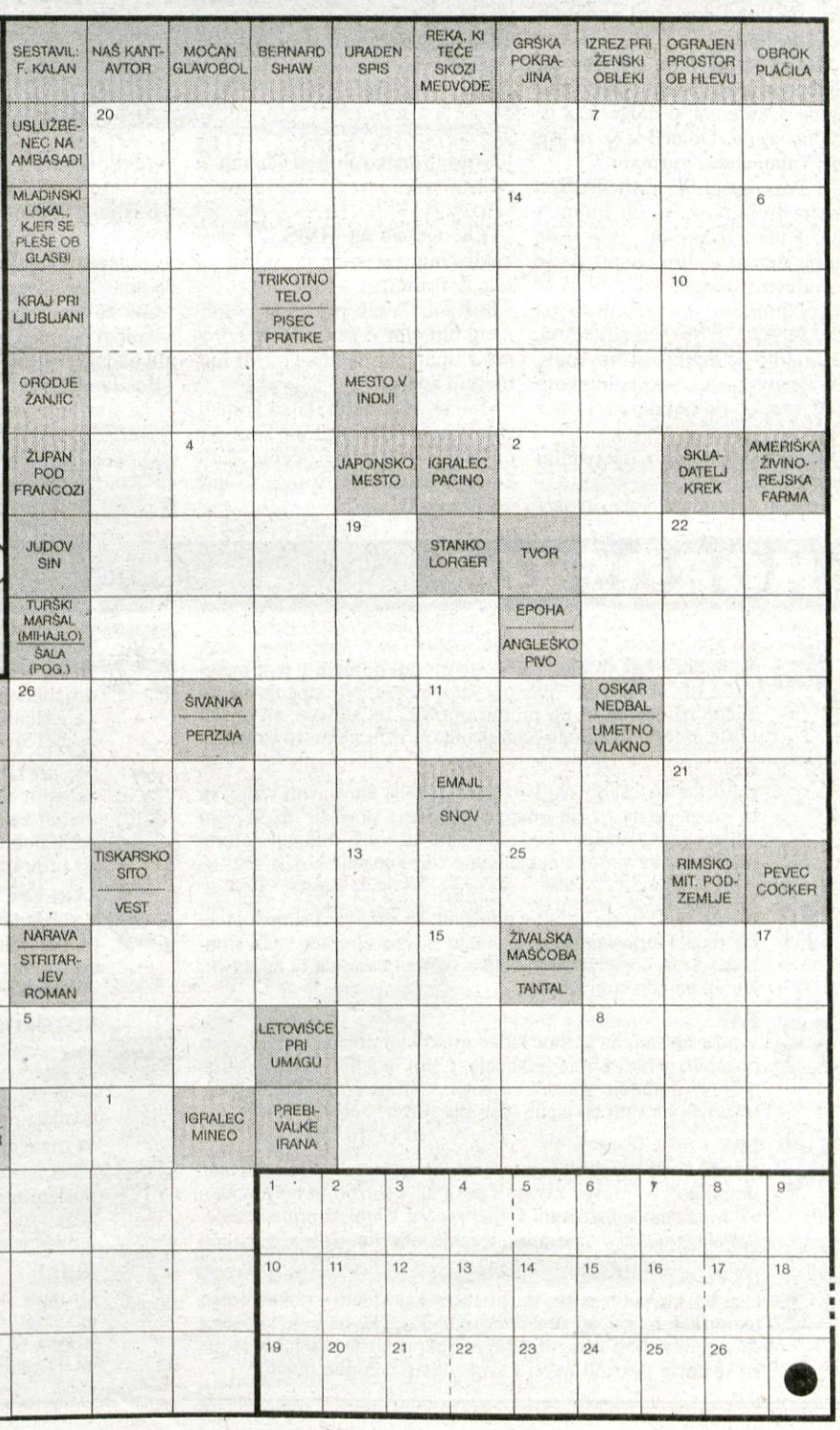

Astrologija za začetnike

Znamenja zodiaka 2. del

Znamenja zodiaka se delijo tudi po kvaliteti, kateri pripadajo. Poznamo tri kvalitete: kardinalno, fiksno in spremenljivo.

Kardinalna kvaliteta omogoča začetek aktivnosti. Pomeni prebujanje, žalet in spodbudo. Kardinalna kvaliteta pripada znamenjem, ki označujejo začetek letnega časa.

Znamenja kardinalne kvalitete so: Oven, Rak, Tehtnica in Kozorog.

Fiksna kvaliteta omogoča utrjevanje, usmerjanje in poglabljanje procesa, ki so ga sprožila kardinalna znamenja. Fiksna kvaliteta pripada znamenjem, ki sledijo kardinalnim znamenjem.

Znamenja fiksne kvalitete so: Bik, Lev, Škorpijon in Vodnar.

Spremenljiva kvaliteta je tista, ki nastalo utrjeno stanje razdeljuje, prebavlja, razprši in pripravlja pot novemu začetku. Spremenljiva kvaliteta pripada znamenjem, ki sledijo fiksnim znamenjem.

Znamenja spremenljive kvalitete so: Dvojčka, Devica, Strelec in Ribi.

Znamenja zodiaka se delijo tudi po polarnosti. Poznamo dve polarnosti: moško in žensko - jang in jin.

Moška (pozitivna) polarnost daje, žari in osvaja. Sem spadajo zodiakalna znamenja ognja in zraka.

Ženska (negativna) kvaliteta sprejema, varuje in rojeva. Sem spadajo zodiakalna znamenja zemlje in vode.

Vsako znamenje zodiaka je energija zase. Predstavlja izvirno kombinacijo elementa, kvalitete in polarnosti. Vsako znamenje ima svoj vladajoči planet, ki še dodatno oplemeniti to enkratno kombinacijo.

Vaša Stella

GOSTILNA Mangart
Kolodvorska 2, Bled. Tel.: 04/ 5744 233
E-mail: mlino@siol.net. www.mlino.si

Penzion Bledec
Grajska 17, Bled. Tel.: 04/ 5745 250-251
E-mail: bledec@siol.net. www.mlino.si

Rešitve nagradne križanke

13. julija sta križanko sponzorirala Gostinstvo Mangart z Bleda in Penzion Bledec, prav tako z Bleda. S pestrostjo svoje ponudbe oba zadovoljita še tako zahtevnega turista. Med skoraj 2000 prispelimi rešitvami je žreb nagrade namenil naslednjim:

1. nagrado dobi DANICA FRAS, Poljanska c. 84, 4224 Gorenja vas
2. nagrado dobi PAVEL ŠILAR, Srednje Bitnje 102, 4209 Žabnica
3. nagrado dobi JOŽE KONC, Gorenjesavska c. 36 a, 4103 Kranj
4. nagrado dobi SONJA CUDERMAN, Zg. Bela 5a, 4205 Preddvor
5. nagrado dobi URŠA HERAK, Begunjska c. 5, 4290 Tržič
6. nagrado dobi TANJA ZAPLOTNIK, Podreber 7, 4202 Naklo

Nagrajencem čestitamo!

ALGOMAR BO NAGRADIL HERMINO

Sponzor križanke 6. julija je bilo podjetje Kondor iz Kopra, ekskluzivni uvoznik Algomar-ja. Izdelek, ki je nepogrešljiv v toaletni omarici marsikatere ženske in občasno tudi moških. Algomar nam pomaga obdržati lepo postavo brez celulita in obvaruje naše lase pred škodljivimi učinki.

Žreb je prvo nagrado namenil **HERMINI ŽIŽEK,** Podnart 25b, 4244 Podnart, drugo nagrado **MARIJI ZAPLOTNIK,** Križnarjeva pot 18, 4103 Kranj - Stražišče, tretjo nagrado **ANDREJU ERŽENU,** Pod Gozdom 6, Sp. Besnica, 4201 Zg. Besnica; četrto nagrado **MARKU KISOVCU,** Delnice 1, 4223 Poljane, peto nagrado **DANICI DROL,** Frankovo naselje 68, 4220 Škofja Loka in šesto nagrado **MARIJANCI CUDERMAN,** Tupaliče 27, 4205 Preddvor.

Čuki posneli spot

Čuki so to poletje zares cepljeni na hitrost. S Ferrari polko nezadržno drvijo po slovenskih glasbenih lestvicah in radijskih postajah, konec avgusta pa bo luč sveta zagledal še najnovejši (in hiter) videospot za to uspešnico. Kot so nam zaupali iz glasbene založbe Dallas Records, je bil spot sneman v strogi tajnosti, na njem pa so sodelovala srborita dekleta plesne skupine M. Spot je režiral preizkušeni maček Izidor farič; ki je uporabil celo računalniško 3D animacijo. Čuki še napovedujejo, da bodo posneli spot tudi v italijanski verziji Ferrari polke. Povezali so se tudi z reporterjem Miranom Ališičem, ki bo ploščo Ferrari polka poskušal stisniti celo v roke Michaela Schumacherja. Mogoče pa mu bo pri tem pomagala znamenita Slavica Ecclestone, prva dama F1. • S. Š.

Georgu končno uspelo

Naposled objavljamo uradne in dolgo pričakovane rezultate s tradicionalne, že 7. kolesarske dirke Giro d'Jezersko. Vendarle je uspelo zmagati prvemu kolesarskemu matadorju iz okolice Preddvora - Georgu, medtem ko so ostali z dirko opravili po pričakovanjih. Razen mogoče Ečota, ki se mu je bržkone poznalo, da je imel dan pred dirko tudi tekmovanje v naslanjanju na točilni pult. Mubi, same pohvale. sicer pa smo izvedeli, da se je slavje zavleklo pozno v noč. Rezultati: 1. George (45' 26"), 2. Mubi (46' 22"), 3. Rogelj (47' 25"), 4. Šifo (47' 51"), 5. Marči (48' 33"), 6. Riba (49' 16"), 7. Jaka (49' 22"), 8. Ečo (56' 04"), 9. Muši (57' 03").

GAMSI na HELIDONU!

Gamsi imajo nov cede in kaseto

Za založniško, a v tem primeru tudi lovsko družino Helidon, se je enkrat sredi maja letos vnovič začela sezona lova. Čisto po naključju pa so naleteli na čisto neznano in še neraziskano lovišče. Vendar poseljeno z izjemno znano živalsko vrsto, ki je s svojo pojavitvijo pred mnogo leti Slovence povsem šokirala. V najbolj pozitivnem pomenu, seveda.

GAMSI je njihovo ime, izvirajo pa iz njim najljubšega okoliša, in sicer iz kraja Brezje pri Dobu. Lovišče, ki je bilo Helidonovcem še do pred nedavnim neznano, ima zdaj tudi svoje ime. Gre seveda za cede in kaseto, ki so jo Gamsi preprosto naslovili kar **Gamsi.**

Gamsi so nam sicer še dejali, da so svojo novo kaseto in cede popestrili z venčkom pesmi, ki bo razvnel in na noge dvignil še tako zapriseženega neplesalca. V redu, kaj?!

Nagradno vprašanje: Povejte ime pevca skupine Gamsi. Nagrada 1 x kaseta založbe Helidon.
Nagrajenka: Jela Švab, C. 24 julija 76, 1000 Ljubljana.

Odgovore pošljite na Gorenjski glas, Zoisova 1, 4000 Kranj, do četrtka, 2. 8. 2001.

Igrajte nagradno igro
DALLAS RECORDS

Nagradno vprašanje: Naslov novega albuma skupine Bad nest?
Nagrada: 2xCD Bad nest

DALLAS MUSIC SHOP,
Plava Laguna - atrij (ex Dots Shop), Dunajska 48, Ljubljana, 01 431 9009, Dallas music shop, Rimska 14, Ljubljana, 01 252 4186

Odgovore pošljite na Gorenjski glas, Zoisova 1, 4000 Kranj do srede, 1. 8. 2001.

Yuhubanda na morju in soncu osvojila Slovenijo

Bum, bum in tenstan krompir

Yuhubanda je novo ime na slovenski glasbeni sceni. S komadom Bum bum, preprosto, spevno, a kvalitetno narejeno, je gorenjsko - ljubljanska "banda" z nedavnih Melodij Morja in sonca v Portorožu odnesla zmago. Še letos tudi prva plošča, zagotavljata Matjaž Vlašič in Boštjan Grabnar, s katarima sem se pogovarjal.

Glede na to, da ti tekmovanja in festivali niso ravno tuji, saj se v taki ali drugačni vlogi na njih pojavljaš že precej let, kakšna oblika glasovanja ti je ljubša, oziroma kaj pri tebi šteje, strokovna žirija ali televoting? MMS je imel prvo, Slovenska popevka drugo...

"Z žirijami se ne obremenjujem. Na festival skušam poslati skladbo, ki naj bi bila čim bolj primerna zanj in naj bi bila poslušalcem všeč. Pri tem se mi to, ali je več vredna zmaga, kadar je strokovna žirija ali več pri televotingu, zdi drugotnega pomena. Če je uspeh, sem ga vesel, seveda pa mi je kasneje pomemben feedback poslušalcev, ki povedo ali jim je komad všeč ali ne. Načinov glasovanja je toliko, da bi lahko o tem naredili študijo, to pa ni stvar glasbenika, o tem naj razmišljajo drugi."

Kakorkoli že, vsaka zmaga nekaj šteje... Yuhubanda se je tokrat prvič udeležila festivala s tekmovalnim značajem, mar ne?

"Bili smo v nekaj TV oddajah, MMS pa je res bil naš prvi festival tekmovalnega značaja."

Prisede še en član bande, Boštjan Grabnar.

Yuhubanda je sicer še mladič...

"Skupina kot taka obstaja leto dni. V tem času smo se dodobra spoznali in pripravili repertoar za "špile". Pomembno nam je, da ljudem igramo v živo."

Vidva z Boštjanom sta predvsem avtorja skladb, kako te zadeve razdeljene v bandu?

"Vsi v bandu smo dobri glasbeniki, vsi imamo z igranjem že izkušnje in prav vsi tudi po avtorski in idejni plati pripomoremo h končni podobi skladbe. Vsaka ideja je dobrodošla, ni pomembno, kdo jo da."

Matjaž, tvoja nova skupina naključno sovpada z vrnitvijo Pop designa, v katerem si dolga leta igral, na sceno. Odločil si se za svežo "Yuhubanda" varianto...

"S Pop designom sem preživel precej trenutkov, ki jih imam v zelo lepem spominu. Vidim, da fantje delajo dobro. Sicer pa je Pop design ime, ki v Sloveniji že nekaj pomeni, mi z bando pa smo še zelo "frišni" in zdi se mi, da imamo še veliko za povedati. Ne, ne gre za kakršno koli tekmo med menoj in nekdanjo skupino."

Jap, frišen band, a z izkušenimi glasbeniki...

"Grega dela glasbo za otroke, Boštjan in Marko sta sodelovala z Agropopi, Tomaž Ahačič pa je odličen pevec, sicer doma iz Tržiča..."

Igrate uspešnice...

"Nekaj svojih zadev in seveda vse svetovne hite."

Na MMS-u smo slišali latino varianto, Ricky Martin, pa to...

"Mogoče je bolj podoben zaradi refrena, bum, bum..., če bi bilo cvenk, cvenk, bi bil pa drugačen... Ne vem, mi ne razmišljamo o tem, tudi Ricky Martin se ni spomnil latina, ki se igra že od pamtiveka. Mi smo naradili komad, ki ga tudi v živo znamo dobro predstaviti, pa tudi ljudem je očitno všeč, vesel je, enostaven..."

O.K. Gremo na MMS. Že pred zaključnim večerom ste veljali za tihe favorite...

Boštjan: "Vsak pride tja z upanjem biti čim višje uvrščen oziroma z upanjem na zmago. Mi nismo bili izjema."

Matjaž: "Od tistih, ki so komad slišali že pred festivalom, smo dobili same pozitivne ocene. Tudi ko smo prišli v Portorož, so nas vsi pohvalili.

Zadeva pa je taka. Midva z Boštjanom sva sodelovala kot soavtorja pri številnih skladbah različnih izvajalcev, z Derendo naprimer, pa jim je bil komad full všeč, a nismo zmagali. Prepričani smo bili v ta komad, upamo, da bo ljudem všeč, to pa nam je tudi največja potrditev in zadovoljstvo."

O čem ste razmišljali prvi trenutek po zmagi? Pa smo jih, Primorce... (ki ponavadi zmagajo na MMS)...

Matjaž: "Najbolj sem bil zadovoljen zato, ker sem videl veselje cele skupine, fantje smo se zares veselili, ker smo se dobro pripravili..."

Boštjan: "Prvo mesto je super odskočna deska. Bistveno lažje se je pojavljati naokrog, še posebej če imaš kaj povedati."

Čas za širšo promocijo je sicer nekoliko neroden, na TV ni zabavnih oddaj, počitnice so...

Boštjan: "So pa zato živi nastopi na številnih prireditvah in koncertih."

Matjaž: "Ni mogoče vedno vsega preračunati. Nasprotno, mi tega ne želimo. Tudi sam se se zato odločil za novo skupino, ker bi rad obdržal nek entuziazem, mladostno naivnost, čeprav smo glasbeniki z izkušnjami. Osnovna naivnost mora biti, le tako je naravno, direktno. To ljudje takoj začutijo."

Naravno kot ime banda?

Boštjan: "Sedeli smo skupaj in smo ravno delali en "label" (oznako) za nek CD. Takrat še nismo igrali skupaj, pa smo rekli, kaj naj napišem. Kar Yuhubanda naj bo. Ime se je prijelo."

Matjaž: "Malo smo oklevali ali bend ali banda, pa smo demokratično dali zadevo na glasovanje in če se ne motim, je z rezultatom 4:1 prišlo do Yuhubande."

Folk je razmišljal, če je Yuhubanda le za festival zbrana ekipa gasbenikov... Ampak, kot pravita, je v igri tudi plošča.

Matjaž: "Osnovne ideje so že na papirju, čakamo le pravi trenutek. Seveda pa mora pred tem svoje opraviti še singel Bum bum, tu je še komad Poštar, ki smo ga že predstavili, plošča pa naj bi bila še letos. Sicer pa je band zares. Vsi smo željni igranja, dobro smo se ujeli, prijetno nam je skupaj v družbi tudi, kadar ne igramo."

Sicer imata oba najbrž polne roke dela, kot avtorja glasbe se pojavljata na sto koncih. Skladbe za Nušo Derendo...

Matjaž: "Za Nušo se normalno dela naprej, sicer pa imava vsak nekaj zadev... Trenutno snemamo ploščo za Natalijo Verboten, prej sem končal dve skladbi za Jana Plestenjaka, se prej za Darjo Švajger... Povpraševanje v zadnjem času je ogromno."

Boštjan, bo glede na to, da je Mario zaključil ZOOM, kjer si vsako nedeljo sodeloval, jeseni kaj novega?

Boštjan: "Ne vem nič. Govori se, ampak to so govorice."

Matjaž: "Bo imel več časa za punco."

Boštjan: "Fino je imeti dan frej, se kam odpelješ."

Matjaž: "Pa tista nedeljska kosila, župca, pa tenstan krompir. To je zlata vredno, ne moreš biti takrat na vaji za oddajo."

In ko smo ugotovili, da imamo vsi trije radi tenstan krompir, smo se razšli. • **Igor K.**

KAJ VAM JE ZAPISANO V ZVEZDAH...
041/821-395

HOROSKOP

OVEN
Velik del vsega tistega, kar boste morali opraviti v tem mesecu in kar bo zasedlo velik del vašega časa, bo odpadlo na različne naloge, ki bi jih morali opraviti že zdavnaj, ali pa jih boste morali po nalogu nadrejenih opraviti namesto drugih.

BIK
Če boste partnerju svoje namere in želje enostavno vsilili, in to ne glede na to, ali imate popolnoma prav ali ne, se vam lahko zgodi, da vam v bodoče ne bo več toliko zaupal. Zatorej pamet v roke, najdite nekje ščepec diplomacije.

DVOJČKA
Nevezani se boste znašli v položaju, ko vam vaša simpatija ne bo dajala pravega odziva, nakar se bo zbudila vaša sumničavost in boste porabili veliko svojega časa, da bi ugotovili, kaj ali pa kdo stoji za tem.

RAK
V težavah vam na pomoč lahko priskočijo prijatelji, ki vas niso pozabili, četudi jih ne pokličete. Čisto mogoče je, da boste z njihovo pomočjo spozali še koga, ki vam bo bodisi bolj ustrezal ali pa vam bo glede vaše veze odprl oči.

LEV
Vezani boste preživeli razmeroma miren mesec, saj bo partner skoraj gotovo preveč zavzet s posli ali s službo in bo pričakoval kvečjemu sprostitveni klepet zvečer. Z obiski pride veselje. Pričakujete lahko lepo presenečenje - darilo.

DEVICA
Čas bo pravšnji za to, da bi se tu kaj spletlo, nakar boste razmišljali o tem, ali ste bili dosedaj slepi ali pa se je ta oseba spremenila. Niti eno niti drugo. Tokrat boste drugačni vi, in ko se boste povrnili nazaj v svoje okvirje, bodite močni.

TEHTNICA
Nekaj je najbrž s to vašo zvezo narobe. Gibali se boste v družbi, vendar nikjer ne boste imeli obstanka. Veliko boste razmišljali o otrocih. Tu pa se pojavi ljubosumnost starejše osebe. Sreča pride malce kasneje.

ŠKORPIJON
Še tistih nekaj resnih prijateljev, s katerimi ste znali tu in tam prebiti kakšo uro, ne boste našli, saj bodo na dopustu ali pa bodo polno zaposleni z vsemi tistimi deli, ki jih človek navadno prihrani za poletni čas in dopust.

STRELEC
V službi bo vladalo nekakšno zatišje. Ne vi ne drugi okoli vas po počitnicah še ne boste štartali s polno paro. Prišlo pa bo do spremembe v zvezi z nadrejenimi. Doma pa boste imeli polne roke dela.

KOZOROG
Kar naenkrat boste imeli polne roke dela in sicer take vrste, za katerega ste bili sveto prepričani, da ste ga opravili enkrat za vselej. Izkazalo se je, da nekaj ni v redu, ali pa so se zamenjala pravila.

VODNAR
Stvar boste vzeli v svoje roke. Medtem ko bodo šefi preveč zaposleni z reševanjem problemov višje vrste, boste vi mirno delali rutinske posle. Nekoliko vas bo uspavalo tudi dejstvo, da nimate starih nerešenih nalog.

RIBI
Družina bo hotela imeti veliko od počitnic, kar bo terjalo nekatere odločitve. Ker se bo o tem precej govorilo in manj storilo, se ne boste počutili dobro. Čutili boste pritisk, kot da ne daste dovolj denarja od sebe.

PETEK, 27. JULIJA 2001

TVS 1

7.35 Teletekst TV Slovenija
7.55 Tedenski izbor: Kultura
8.00 Odmevi
8.30 Prisluhnimo tišini
9.00 N. Simončič: Kljukčeve dogodiščine, lutkovna igrica
9.15 Volkovi, čarovnice, velikani, zadnja oddaja **9.25** Arčibald, risana nanizanka
9.35 Enajsta šola, oddaja za radovedneže
10.00 Slovenski pesniki in pisatelji
10.30 Oddaja o znanosti
11.00 Alpe-Donava-Jadran
11.30 Ulica je naša, nizozemska drama
13.00 Poročila, Vreme, Šport
13.10 Vremenska panorama
13.40 Alpe-Donava-Jadran
14.10 Na vrat na nos, jugoslovanska nanizanka
15.05 Vsakdanjik in praznik
16.00 Mostovi
16.30 Poročila, šport, vreme
16.45 Rdeči grafit
17.15 Ole Aleksander, norveška nadaljevanka
17.45 Zgodbe iz Amerike
18.45 Risanka
19.00 Kronika
19.30 TV Dnevnik, šport, vreme
20.05 V dobrem in slabem, ameriška nanizanka
21.00 Deteljica
21.10 Fina gospa, angleška nanizanka
22.00 Odmevi
22.30 Kultura
22.35 Šport
22.40 Vreme
22.50 Polnočni klub
0.00 Zgodbe iz Amerike, ponovitev

TVS 2

7.40 Teletekst TV Slovenija **8.00** Vremenska panorama **10.00** TV Prodaja **10.30** Vremenska panorama **13.30** Napovedniki **13.35** TV Prodaja **14.05** Videospotnice **14.40** SP v plavanju, posnetek iz Fukuoke **15.40** Mogočne konstrukcije, ameriška dok. oddaja **16.30** Rad ima Lucy, ameriška čb nanizanka **17.00** Dr. Quinnova, ameriška nanizanka **18.00** Fant sreča dekle, ameriško-kanadski film **19.35** Videospotnice **20.05** Kanzi: Genialni šampanz, ki izraža čustva, japonska dok. oddaja **21.00** Plemstvo, angleška nadaljevanka **21.55** Mož proti možu, nemški film **23.15** Zgodbe Ruth Rendell, angleška nanizanka **0.05** Iz slovenskih jazz klubov **1.00** Videospotnice

KANAL A

9.00 TV Prodaja **9.30** Mladenič v modrem, ameriška nanizanka **10.25** Policisti s srcem, avstralska nanizanka **11.20** TV prodaja **11.50** Ricky Lake, ponovitev **12.45** Pop'n'roll, ponovitev **13.45** TV Prodaja **14.15** Skrita kamera, humoristična oddaja **14.45** Princ z Bel Aira **15.15** Ricki Lake, pogovorna oddaja **16.15** Zvezdna vrata: Nova generacija, ameriška nanizanka **17.10** Providence, ameriška nanizanka **18.00** Družina za umret, amer. humoristična nanizanka **18.30** Tretji kamen od sonca, amer. humoristična nanizanka **19.00** Jakc in Jill, amer. nanizanka **20.00** Zabavni petek: Ugrabljeni razvajenci, ameriški film **21.40** Felicty, ameriška nanizanka **22.30** Rock v Riu, posnetek koncerta **0.30** Dannyjeve zvezde, ponovitev oddaje

POP TV

8.00 Z glavo na zabavo **8.30** Oprah show, ponovitev pogovorne oddaje **9.30** Vse za poljub, ponovitev **10.30** Črni biser, ponovitev mehiške nadaljevanke **11.20** Obala ljubezni, ponovitev **12.10** TV Dober dan, ponovitev slovenske nanizanke **13.00** TV Prodaja **13.30** Newyorška policija, ameriška nanizanka **14.20** Zakon v L.A., ameriška nanizanka **15.15** TV prodaja **15.45** Oprah show: Spremenite svoj življenski slog, pogovorna oddaja, pogovorna oddaja **16.40** Obala ljubezni, ameriška nadaljevanka **17.30** Črni biser, mehiška nadaljevanka **18.20** Vse za poljub, mehiška nadaljevanka **19.15** 24 UR **20.00** TV Dober dan, slovenska nanizanka **20.50** Nikita, ameriška nanizanka **21.40** Seks v mestu, ameriška humoristična nanizanka **22.10** Zlata krila, ameriška nanizanka **23.00** Nevarne dirke, kanadska nanizanka **23.50** M.A.S.H., ameriška humoristična nanizanka **0.20** 24 ur, ponovitev

TV 3

9.00 TV prodaja **10.00** Iz domače skrinje **11.30** TV Prodaja **12.00** Video strani **13.15** 8NET-ka, Skiraj... **13.30** Kuharski dvoboj **14.15** Iz domače skrinje, ponovitev **15.45** Juke Box, kontaktna oddaja **17.15** Razvoj avtomobilizma **17.45** TV razglednica - Izola **18.15** Kuharski dvoboj **19.00** 8Netka **19.15** Glasba **19.55** Poslovne informacije **20.00** Koncert **21.30** Iz domače skrinje **23.00** Poslovne informacije **23.05** Kuharski dvoboj, ponovitev **23.50** Juke Box, ponovitev **1.20** Video strani

HTV 1

7.00 Dobro jutro, Hrvaška **9.00** Čarovnija, italijanska nanizanka **10.00** Poročila **10.05** Program za otroke in mladino **12.00** Poročila **12.40** Naša zemlja, serija **13.30** Poročila **13.35** Prihaja dr. Beeching, humoristična nanizanka **14.05** Felicity, ameriška nanizanka **14.50** Življenje ptic, dok. serija **15.40** Brooklyn jug, nanizanka **16.20** Glasba **16.30** Narodni parki **17.05** Hugo **17.30** Hrvaška danes **18.00** Split: Morje **18.35** Kolo sreče **19.00** Kviz **19.15** Risanka **19.30** Dnevnik **20.10** Skupaj do zvezd **21.10** Nesmrtna ljubezen, ameriški film **23.10** Odmevi dneva **23.30** Seks v mestu, humoristična nanizanka **23.55** Družina Soprano, nanizanka **0.50** Nikita, ponovitev **1.35** Projekt Shadowchaser III., ameriški film **3.10** **Ženska, njeni moški in futon, ameriški film** **4.40** Policija **5.05** Zakon in red, nanizanka **5.50** Na meji mogočega, nanizanka **6.35** Pravi čas

HTV 2

8.00 Panorame hrvaških turističnih središč **16.05** Turistični magazin **17.15** Poročila za gluhe in naglišne **17.20** Urgenca, nanizanka **18.05** Naša zemlja, serija **19.00** Zakonske vode, humoristična serija **19.30** Policija **19.55** Fotografija na Hrvaškem **20.10** Zakon in red, nanizanka **21.00** Poročila **21.10** S polnimi jadri, zabavna oddaja **22.15** Pravi čas **23.45** Umetnine svetovnih muzejev

AVSTRIJA 1

6.10 Babalooji **6.15** Franklin **6.40** Rufus **6.50** Detel nagajivček **7.15** Dexterjev laboratorij **7.35** Pinky in Brain **7.55** Življenje in jaz **8.20** Vsi županovi možje **9.05** Princ iz Bel Aira **9.30** Sam svoj mojster **9.50** Sam svoj mojster **10.15** Team Knight Rider **11.00** Alarm za Kobro 11 **11.45** Z Willyjem Fogom do središča **12.10** Franklin**12.40** Tom in Jerry **12.45** Formula 1, trening **14.05** Tenis **16.25** Urgenca **17.10** Princ z Bel Aira **17.35** Sam svoj mojster **18.05** Sam svoj mojster **18.30** Vsi županovi možje **19.00** Prijatelji **19.30** Čas v sliki/Kultura **20.00** Šport **20.15** Film po izbiri gledalcev **21.50** Lov za pravico, ameriški film **23.15** Kubanska naveza, ameriški film **0.45** Izdana, ameriški film **2.45** V srcu Divjega zahoda, ameriški film **4.20** Team Knight Rider **5.00** Drew Carey **5.25** **Življenje in jaz** **5.55** Pinky in Brain

AVSTRIJA 2

6.00 Aktualni teletekst **7.00** Vreme ob zajtrku **7.30** Vremenska panorama **9.00** Čas v sliki **9.05** TV kuhinja **9.30** Bogati in lepi **9.50** Zlata dekleta **10.15** Hčerinski zaščitniki, ameriški film **12.00** Čas v sliki **12.05** Igre življenja **13.00** Čas v sliki **13.15** TV kuhinja **13.40** Tri dame z žara **14.05** Dr. Stefan Frank; Zdravnik, ki mu ženske zaupajo **14.50** Falcon Crest **15.35** Bogati in lepi **16.00** Show Barbare Karlich **17.00** Čas v sliki **17.05** Dobrodošla Avstrija **19.00** Zvezna dežela danes **19.30** Čas v sliki in kultura **20.00** Pogledi od strani **20.15** Stari **21.20** Žarišče **22.10** Čas v sliki 2 **22.35** Moderni časi **23.10** V imenu zakona **0.00** Čas v sliki **0.30** Šport **0.45** Tenis **1.30** Zlata dekleta **1.55** Žarišče **2.40** Pogledi s strani **2.45** Moderni čas **2.50** TV kuhinja **3.20** V imenu zakona **4.10** Dobrodošla, Avstrija, ponovitev

GTV

... 24 ur ttx-gtv, infokanal, www:gtv.tele-tv.si **19.50** Predstavitev spot GTV **19.55** GTV priporoča I **20.00** Poletni GTV Mix z Matejo **21.40** GTV priporoča II **21.45** Petek za sobotni zametek - kanonade, glasbena oddaja, reportaža, iz arhvia GTV **23.55** GTV priporoča III **00.00** 24 ur VS.ttx, infokanal, www:tele-tv.si

SODELUJTE V KONTAKTNIH ODDAJAH GTV KRANJ - POKLIČITE PO TELEFONU: 233 11 56! PRIDRŽUJEMO SI PRAVICO DO SPREMEMBE PROGRAMA.

LOKA TV

9.00 Napovednik **9.01** Glasbena kapljica **9.05** Viva turisttica **9.35** Raznovrstna obvestila na videostraneh z oddajnika na Lubniku K51

TV ŽELEZNIKI

VIDEOSTRANI TV Železniki preko COMPUTER od 17. do 19. ure ob glasbeni podlagi Radia Sore. VIDEOSTRANI TV Železniki na videokaseti ob 18., 19.20 in 21. uri.

19.00 Predstavljamo vam - NK Železniki **19.15** Zanimivosti iz Dolenje vasi **20.00** Današnji gost . kontaktna oddaja ... Iz studia

ATM TV KR. GORA

... Videostrani **18.55** Napovednik dnevnega programa **18.16** Oglasi **18.18** Območno srečanje plesno mažuretnih skupin **18.50** Risanka **19.00** Videostrani **20.00** Prispevek iz radovljiške občine **20.30** Satelitski program DW **22.00** Videostrani

TV ŠIŠKA

... Videostrani **19.50** Napoved sporeda **20.00** Ponovitev programa srede ... Radio ONIX FM do jutranjih ur z vami v živo

IMPULZ KAMNIK

... Videostrani TV Impulz **18.55** Začetek programa **19.00** EPP 1 **19.03** Lokalne novice **19.10** Motošport **19.40** EPP 2 **19.45** Izmenjava programa **20.15** EPP 3 **20.15** Ježkov show - glasbena oddaja **21.10** EPP 4 **21.15** Bonanza **22.05** Viva turistica **22.35** Videospoti **23.00** EPP 5 **23.03** Erotika **0.30** Končna špica videostrani TV Impulz

SNOP

SNOP - skupni nočni program radijskih postaj v Sloveniji vsak dan od 00.00 do 05.00 na frekvencah radia Triglav, Kranj in Sore - DANES IZ STUDIA RADIA SORA

R KRANJ

5.30 Napoved **5.50** EPP **6.00** Vreme, ceste **6.15** Nočna kronika **6.25** BIO vremenski napoved, sonce, luna **6.45** Vreme, ceste **6.50** EPP **7.00** Poročila RS **7.30** Čestitka presenečenja **7.40** Pregled tiska **7.50** EPP **8.00** Misel dneva - citat **8.20** Oziramo se **8.30** Izgubljene živali **8.40** Gorenjski kviz **8.50** EPP **9.00** Godan **9.20** Tema dneva: Nudizem **9.50** EPP **10.00** Novice **10.20** Minute za borzo - GBD **10.40** Zaposlovanje **10.45** Kaj danes za kosilo **10.50** EPP **11.00** Novice **11.10** Halo, Radio Jadranka - Radio Mali Lošinj **11.30** Kviz Radia Kranj **11.45** Temperature doma in po svetu **11.50** EPP **12.00** Novice **12.10** Prispevek: Relax **12.30** Osmrtnice **12.40** Prispevek **12.50** EPP **13.00** Pesem tedna + lestvica tega tedna **13.10** Bio vremenska napoved **13.15** Izgubljene živali **13.20** Prispevek: Kranjska noč **13.40** Zanimivosti **13.50** EPP **14.00** Godan **14.30** Prispevek **14.45** Pregled današnjih kulturnih dogodkov **14.50** EPP **15.00** Tedenski pregled dogodkov **15.15** Vreme, ceste **15.30** Dogodki in odmevi RS **16.20** Lestvica Radia Kranj **16.50** EPP **17.00** Novice **17.50** EPP **18.00** Godan **18.15** Izgubljene živali **18.40** Pregled tiska **18.50** EPP **19.00** Novice **19.10** Izgubljeni, najdeni predmeti **19.20** Napoved jutrišnjega programa Radia Kranj **19.30** Vasovanje s podokničarjem **24.00** Skupni nočni program

R GORENC

Oddajamo od 5.30 do 22.00 na 88,9 Mhz in 95,0 Mhz UKV stereo.

R TRIGLAV

5.30 Minute za narodnozabavno glasbo **5.40** Oglasi **6.00** Razmere na cestah, IC AMZS **6.05** Jutranji servis na Radiu Triglav - vreme z Robertom Bohincem **6.30** Pogled v današnji dan, halo porodnišnici **6.40** Oglasi **6.50** Vreme **7.00** Druga jutranja kronika **7.25** Popevka tedna **7.35** Danes v Dnevniku **7.40** Oglasi **8.00** Kronika OKC Kranj- zadnjih 24 ur **8.15** Obvestila **8.30** Novice, pogled v današnji dan **8.40** Oglasi **9.00** Naj Gorenjc, Gorenjka meseca **9.15** Voščila**9.30** Novice **9.40** Oglasi **10.10** Predstavljamo: Diskont Šoberle **10.30** Včeraj, danes, jutri **10.40** Oglasi **11.00** Aktualno: 1001. nasvet **11.30** Novice **11.40** Oglasi **12.00** BBC novice **12.10** Osmrtnice **12.15** Obvestila **12.30** Novice **12.40** Oglasi **13.00** Aktualno **13.30** Pogled v današnji dan **13.40** Obvestila **14.00** Aktualno: Turistična agencija Dober dan **14.15** Voščila **14.50** Novice **14.15** Voščila **14.40** Oglasi **15.00** Aktualno: Turistična agencija Relax **15.30** Dogodki in odmevi **16.10** Popevka tedna **16.15** Obvestila **16.30** Osmrtnice **16.40** Oglasi **16.50** Novice za podjetnike OOZ Radovljica **17.00** Aktualno **17.30** Včeraj, danes, jutri **17.40** Oglasi **18.00** Aktualno **18.30** Tednik občine Bled **18.40** Oglasi **19.15** Voščila **19.30** Moja je lepša kot tvoja **21.30** Pogled v jutrišnji dan **21.45** Jutri na Radiu Triglav **22.00** Popevka tedna **22.05** Glasba do polnoči

R SORA

5.30 Prva jutranja kronika **5.40** Napoved programa **5.45** Danes godujejo **6.00** Dogodki danes - jutri **6.15** Noč ima svojo moč **6.40** Naš zgodovinski spomin **6.50** Pregled tiska **7.00** Druga jutranja kronika **7.40** Naš jutranji gost **8.00** Dogodki danes, jutri **8.50** Pregled tiska **8.55** Denvna malica **9.30** Brezplačni mali avtomobilski oglasi **10.00** Dogodki danes - jutri **11.00** Filmske zanimivosti **12.00** BBC novice **12.30** Danes godujejo **12.50** Osmrtnice **13.00** Daj - dam **14.30** Brezplačni mali oglasi **15.00** Dogodki danes - jutri **15.30** RA Slovenija **16.30** Čipkarski dnevi Železniki **17.30** Gorenjec meseca **18.00** Planinski kotiček **19.00** Radio jutri **19.30** Zadetek v petek **22.00** Glasbeni program RA Sora do polnoči

R RGL

KRIM: 100,2 MHz - ŠANCE: 99,5 MHz - LJUBLJANA: 105,1 MHz

6.50 Horoskop **6.57** Izbranka tedna **7.20** Nočna kronika **7.35** Vreme **10.00** Kam danes **11.30** Uganka RGL **12.00** BBC novice **12.15** Dogodek dneva **12.30** Zmajčkov mozaik **12.50** Odgovori poslušalcev **13.05** Iz tujega tiska **13.30** Žulj na jeziku **13.50** Z Magistrata **14.00** Pasji radio **14.30** Komentar **15.00** RGL obvešča in komentira **15.30** Kulturni utrip **15.45** Črna kronika **18.00** Hop top 13, glasbena lestvica **19.03** Šport **19.20** Vreme **19.30** Ugibamo **19.50** Horoskop **20.00** Večerni program

R OGNJIŠČE

5.00 Dobro jutro **5.15** Vremenska napoved **5.30** Poročila **5.45** Napovednik programa **6.00** Svetnik dneva **6.10** Slomšek nas uči **6.20** Meteorologi o vremenu **6.30** Poročila **6.50** Duhovna misel **7.10** Bim-bam-bom **7.25** OKC **7.30** Poročila, osmrtnice, obvestila **7.45** Poročilo o stanju na cestah - AMZS **7.50** Meteorologi o vremenu **8.00** Kmetijski nasvet **8.40** Leta po Kristusu **8.45** Spominjamo se **9.00** Poročila **9.15** Srečno na poti **10.00** Poročila **11.00** Poročila in Vaša pesem **12.00** Zvonjenje, ponovitev duhovne misli **12.15** Voščilo prijateljem RO **12.30** Poročila, osmrtnice, obvestila **12.50** Koledar prireditev **14.00** Poročila **14.20** Kulturni utrinki **14.45** Komentar tedna **15.00** Informativna oddaja, vreme, stanje na cesti, osmrtnice, obvestila **15.50** Ponovitev Svetnik dneva **16.00** Dijaška oddaja (1. in 3.) **17.15** V petkih pospravljamo podstrešje *18.00* Poročila in Vaša pesem **18.45** Ponovitev komentarja tedna **19.00** Radio Glas Amerike (VOA) in poročila **19.45** Otroška pesem tedna in zgodba za laho noč **19.55** Napovednik programa za jutri **20.00** Radio Vatikan **20.25** Odlomek sv. pisma **20.30** Iz Mohorjeve skrinje **21.15** Pogovor z versko vsebino **22.00** Mozaik dneva **22.25** Slomšek nas uči **22.30** Ponovitev sobotne oddaje Naš gost **23.30** Nočni glasbeni program

KINO

CENTER amer. akcij. tril. 15 MINUT SLAVE ob 18., 20.15 in 22.30 uri **STORŽIČ** amer. znan. fant. kom. EVOLUCIJA ob 19. in 21. uri **RADOVLJICA - LINHARTOVA DVORANA** akcij. pust. spekt. MUMIJA SE VRAČA ob 20.30 uri **ŠKOFJA LOKA** amer. akcij. srhlj. DOBERMAN ob 18.30 in 20.30 uri

www.ribeinvode.com
Media Art
www.gorenjskaonline.com
Digitalni tisk
Interr
Studio

99.5 MHz 100.2 MHz 104.8 MHz
RGL
studio (01) 561 31 30
marketing (01) 561 30 60
Radio Glas Ljubljane d.d., C. 24. junija 23, Ljubljana, 1231 Ljubljana - Črnuče

frekvenca za GORENCA
88,9 MHz
Gorenc
04/59-59-59-5 www.radiogorenc.si radiogorenc@siol.net
BALOS 4, 4290 TRŽIČ, TEL.: 04/59-59-595, FAX: 04/59-24-666

89,7 MHz
radio GEOSS
OGLASEVANJE: 041 682 146
http://radiogeoss.siol.com

SOBOTA, 28. JULIJA 2001

TVS 1

7.35 Teletekst TV Slovenija
7.50 Napoveniki
7.55 Kultura
8.00 Odmevi
8.30 Zgodbe iz školjke
9.00 Radovedni taček: Krtača
9.15 Male sive celice, kviz
10.05 Kino Kekec: Nosorog Otto, danski film
11.30 Lingo, TV igrica
12.00 Tednik, ponovitev
13.00 Poročila, šport, vreme
13.10 Vremenska panorama
13.25 Bila sva mlada oba
13.55 Mostovi, ponovitev
14.25 4 x 4, oddaja o ljudeh in živalih
14.55 Nov začetek, ameriški film
16.30 Poročila, šport, vreme
16.45 Pika Nogavička, risana nanizanka
17.10 Carski sel, risana nanizanka
17.50 Na vrtu, oddaja TV Maribor
18.15 Ozare
18.20 Novi raziskovalci, ameriška dokumentarna serija
18.50 Risanka
18.55 Marketing
19.00 Danes
19.05 Utrip
19.25 Marketing
19.30 TV Dnevnik, Šport, Vreme
20.05 Gostišče, nizozemski film
21.30 Oko viharja, angleška dok. serija
22.00 Poročila, šport, vreme
22.30 Oz, ameriška nadaljevanka
23.20 Novi raziskovalci, ameriška dokumentarna serija, ponovitev

TVS 2

7.40 Teletekst TV Slovenija **8.00** Vremenska panorama **9.00** TV Prodaja **9.30** Videospotnice, ponovitev **10.00** Caroline v velemestu, ameriška nanizanka **10.20** Murphy Brown, ameriška nanizanka **10.45** Štafeta mladosti **11.40** Venček narodnozabavnih, 1. del **12.40** TV Prodaja **13.10** Osamljeni planet: Velika praznovanja, ponovitev **14.05** Vremenska panorama **18.25** SP v plavanju, posnetek iz Fukuoke **19.30** Videospotnice **20.05** Festival Melodij morja in sonca 2001: Nova scena **21.30** Praksa, ameriška nanizanka **22.20** Sobotna noč **0.20** Videospotnice, ponovitev

KANAL A

9.30 TV prodaja **10.00** Šivankino uho, ameriški film 12.00 Beverly Hills 90210, ameriška nanizanka **13.00** Pop'n'Roll, glasbena oddaja **14.00** Mladoporočenci, ponovitev **14.30** Komedija zmešnjav, ponovitev **15.00** Na sever, kanadska nanizanka **15.50** Skrita kamera, humoristična oddaja **16.15** Vojne igre, ameriški film **18.05** Hughleyjevi, humoristična nanizanka **18.35** Beverly Hills 90210, ameriška nanizanka **19.30** Hughleyjevi, humoristična nanizanka **20.00** Lov za zakladom, ameriška nanizanka **20.50** Sheena, kraljica džungle, ameriška nanizanka **21.40** Pozirala sem za Playboy, ameriški film **23.30** Najbolj neumni roparji, ameriška nanizanka

POP TV

8.00 TV prodaja **8.30** Zajec dolgouhec in prijatelji, ponovitev **10.00** Panda Jin Jin, risana serija **10.30** Oliver Twist, risana serija **11.00** Črni pirat, risana serija **11.30** Robocop oddelek Alfa, risana serija **12.00** Mladi Herkul, mladinska serija **12.30** Brata, humoristična nanizanka **13.00** Formula 1, trening **14.00** Zakon v Los Angelesu, ameriška nanizanka **15.00** Prva izdaja, ameriška nanizanka **16.00** Taksisti - vožnja z divje strani, dok. oddaja **16.30** Otroški zdravnik, nemška nanizanka **17.30** Zakaj moja hči?, ameriški film **19.15** 24 ur **20.00** Filmski hit: Neiztrohnjeno srce, ameriški film **21.50** Jeklene magnolije, ameriški film **0.00** 24 ur, ponovitev

TV 3

9.00 TV prodaja **10.00** Juke Box, ponovitev **10.30** Iz domače skrinje, ponovitev **13.00** TV Prodaja **13.30** Kuharski dvoboj, ponovitev **14.15** Iz domače skrinje, ponovitev **15.45** Info **16.00** Inline hokej **16.30** Vse za zdravje **17.30** SQ Jam, glasbene lestvice **18.30** Spidi in Gogi show **19.30** Razvoj avtomobilizma **20.00** Ježek Show, glasbeni izbor **21.00** Avtodrom **21.30** In palača ustvari mesto..., dok. film o Splitu, ki je leta 1997 dobil posebno filmsko nagrado v Milanu **22.30** Predstavlja se - Naklo **23.30** Glasba **0.00** Video strani

HTV 1

8.10 TV Koledar **8.20** Poročila **8.25** Veter nad močvirjem, ameriški film **10.00** Poročila **10.05** Festival klasičnih zgodb za vso družino, risana serija **10.30** Bembalica **10.35** Prostars, ris. serija **11.00** Mustolovščine medvedka Puja, posnetek predstave **12.00** Dnevnik **12.15** TV koledar **12.30** 35. lakovski vezovi, glasbeno-dok. oddaja **13.00** Prizma **13.55** Poročila **14.10** Oprah Show **14.50** Nadnaravno **15.25** Zlata dekleta, amer. nanizanka **15.55** Vinarjeve hčerke, miniserija **17.20** SOS, oni na s postrebujejo **17.55** TUM TUH MUS, zabavni in informativni program **19.30** Dnevnik **20.15** Kaj bomo z Bobom, ameriški film **21.50** Brez žensk menda ne gre, humoristična nanizanka **22.20** Poročila **22.30** Serijski zločini, francoska nanizanka **0.00** Policistka, ameriška drama **1.35** Iskreno, noro, globoko, angleška komedija **3.45** Iz sveta razvedrila

HTV 2

8.00 Panorame **9.00** TV vodič in panorame hrvaških turističnih središč **13.25** Hišni ljubljenčki **14.10** Pustolovščine iz knjige vrlin **14.35** Čarovnija, italijanska nadaljevanka **18.00** Odplešiva ven, kanadska drama **19.30** Policija, angleška nanizanka **19.55** TV Razstava **20.10** Največje romance 20. stoletja **20.40** Iz sveta razvedrila **21.10** Poročila **21.20** Festival klap Omiš 2001 **22.40** Zabavni program **23.10** Festival klap Omiš 2001 **23.40** Svetovni muzeji

AVSTRIJA 1

5.55 Otroški program **11.05** Disneyjev festival **12.00** Drew Carey **12.20** Življenje in jaz **12.45** Formula 1, trening **14.20** Tenis **16.10** O3 Austria top 40, glasbena lestvica **17.00** Strček **17.50** SKaj je z Bobom?, ameriška komeija **19.30** Čas v sliki in kultura **20.00** Šport **20.15** Tisoč akrov, angleško-ameriški film **22.00** Porotnica, ameriški film **23.20** Nogomet **0.35** Tenis **0.50** Smrtonosna obsedenost, ameriški film **2.20** Kaj bomo z Bobom?, ameriška komedija **3.55** Srček **4.40** Glasbena lestvica **5.25** Drew Carey, ponovitev

AVSTRIJA 2

6.05 Videostrani **7.00** Vreme **7.30** Vremenska panorama **9.00** Čas v sliki **9.05** Kuharski magazin **9.30** Vozniki na poti, avstrijska komedija **10.55** Gospod Cox, ameriški film **12.35** Gernstl na poti, reportaža **13.00** Čas v sliki **13.10** Mož, o katerem se govori, avstrijska komedija **14.35** Povsem iz sebe ob Wolfgangovem jezeru, komedija **16.10** Slikanice Avstrije **16.25** Dežela in ljudje **16.55** Religije sveta **17.00** Čas v sliki **17.05** Ozri se po deželi **17.35** Tatz & Co. **17.55** Nori par **18.25** Spori **19.00**Zvezna dežela danes **19.30** Čas v sliki **20.00** Pogledi od strani **20.15** Ko glasba zaigra - Open air 2001 **22.30** Čas v sliki **22.35** Ljubezenske zgodbe in poročne zadeve **23.05** Rapparazzi, skrita kamera **23.50** Čas v sliki **23.55** Edgar Wallace, nemška kriminalka **1.25** Ljubezenske zgodbe in poročne zadeve, ponovitev **1.55** Pogledi od strani **2.00** Slikanica Avstrije **2.15** Dežela in ljudje **2.45** Ozri se po deželi, ponovitev

RADIO SRAKA 94,6 MHz
07/332-33-00
SRAČJE GNEZDO:
07/332-40-24
Valentinčičevo 17
8000 Novo Mesto

GORENJKE IN GORENJCI POSLUŠAMO
Radio top 94.4 Mhz
041 944 944
KRANJ - RADOVLJICA - JESENICE
Biroteh, d.o.o. - Hrušica
Internet: www.radiotop.net

KINO

CENTER amer. akcij. tril. 15 MINUT SLAVE ob 17., 19.15 in 21.30 uri **STORŽIČ** amer. znan. fant. kom. EVOLUCIJA ob 18. uri, franc. tril. DOBERMAN ob 20. in 22. uri **RADOVLJICA - LINHARTOVA DVORANA** akcij. pust. spekt. MUMIJA SE VRAČA ob 20.30 uri **ŠKOFJA LOKA** amer. drama BITI JOHN MALKOVICH ob 20.30 uri

SOBOTA, 28. JULIJA 2001

GTV

... 24 ur VS ttx-gtv, www:gtv.tele-tv.si **19.50** GTV nocoj, najavni spot **19.55** GTV - priporoča I **20.00** Vranski poletni večeri, 1. del **21.30** Pilocarpin - dok. film **21.40** GTV priporoča III **21.45** Avtomobilsko ogledalo, športna oddaja **22.15** Argonavtski dnevi na Vrhniki, reportaža **22.45** Gorenjski biseri - grad Kamen **23.15** Predstavljamo vašo KS Bohinjska Bistrica **23.55** GTV priporoča III **00.00** GTV jutri, VS 24 ur, www:tele-tv.si

SODELUJTE V KONTAKTNIH ODDAJAH GTV KRANJ - POKLIČITE PO TELEFONU: 233 11 56! PRIDRŽUJEMO SI PRAVICO DO SPREMEMBE PROGRAMA.

LOKA TV

... Raznovrstna obvestila na videostraneh iz oddajnika na Lubniku K 51.

TV ŽELEZNIKI

VIDEOSTRANI TV Železniki preko COMPUTER od 17. do 19. ure ob glasbeni podlagi Radia Sora; VIDEOSTRANI TV Železniki na videokaseti ob 18., 19.20 in 21. uri.

18.45 Koncert MePZ sv. Peter iz Selc **20.00** Odrska predstava igralske skupine "Scena" iz Železnikov

ATM TV KR. GORA

18.15 Napovednik dnevnega programa **18.16** Oglasi **18.18** Avtomobilsko zrcalo **18.48** Risanka **19.00** Videostrani **20.00** Območno srečanje plesno mažuretnih skupin, ponovitev **20.32** Satelitski program Deutsche Welle **22.00** Videostrani

TV ŠIŠKA

... Videostrani **19.50** Napoved sporeda **20.00** Telemarket **20.50** Popolno zdravje, zdravljenje z alternativno medicino - ponovitev **22.00** OSHO - otrok nove dobe - ponovitev **22.30** Telemarket **22.40** Napoved sporeda za nedeljo **22.45** Videostrani

IMPULZ KAMNIK

... Videostrani TV Impulz **18.58** Začetna špica **21.00** EPP1 **21.01** Viva turistica **21.30** EPP 2 **21.35** SQ JAM - glasbena oddaja **22.30** EPP 3 **22.35** Videospoti **22.59** EPP 4 **23.00** Erotika **00.30** EPP 5 **00.31** Končna špica ... Videostrani TV Impulz

SNOP

SNOP - skupni nočni program radijskih postaj v Sloveniji vsak dan od 00.00 do 05.00 na frekvencah radia Triglav, Kranj in Sora - DANES IZ STUDIA RADIA SORA

R GORENC

Oddajamo od 5.30 do 22:00 na UKV stereo na 88,9 in 95,0 Mhz.

R KRANJ

5.30 Napoved **5.45** Na današnji dan **5.50** EPP **6.00** Vreme, ceste **6.15** Nočna kronika **6.30** BIO vremenski napoved, sonce, luna **6.45** Vreme, ceste **6.50** EPP **7.00** Poročila RS **7.30** Čestitka presenečenja **7.40** Pregled tiska **7.50** EPP **8.00** Misel dneva - citat **8.20** Oziramo se **8.30** Izgubljene živali **8.50** EPP **9.00** Godan **9.50** EPP **10.20** Prispevek: **10.45** Kaj danes za kosilo **10.50** EPP **11.45** Temperature doma in po svetu **12.00** Brezplačni mali oglasi **12.30** Osmrtnice **12.40** Prispevek: Super počitnice na morju - oglašanje **13.00** Pesem tedna **13.10** Bio vremenska napoved **13.15** Izgubljene živali **13.20** Prispevek **13.40** Zanimivosti **14.00** Godan **14.30** Prispevek: **14.45** Pregled današnjih kulturnih dogodkov **15.15** Vreme, ceste **15.30** Dogodki in odmevi RS **16.10** Napoved **16.20** Izbor pesmi tedna **16.50** EPP **17.00** Prispevek: **17.50** EPP **18.00** Godan **18.15** Izgubljene živali **18.50** EPP **19.20** Verska oddaja **19.20** Napoved jutrišnjega programa Radia Kranj **22.00** Glasba **24.00** Skupni nočni program

R TRIGLAV

5.30 Minute za narodnozabavno glasbo **5.40** Oglasi **6.00** Razmere na cestah **6.05** Jutranji servis na Radiu Triglav - vreme z Robertom Bohincem **6.40** Pogled v današnji dan, porodnišnici **6.40** Oglasi **6.50** Vreme **7.00** Druga jutranja kronika **7.20** Popevka tedna **7.40** Oglasi **8.00** Kronika OKC Kranj - zadnjih 24 ur **8.15** Obvestila **8.30** Pogled v današnji dan **8.40** Oglasi **9.15** Voščila **9.40** Oglasi **10.10** Predstavjamo: diskont Šoberle **10.30** Včeraj, danes, jutri **10.40** Oglasi - **11.00** Tednik občine Žirovnica **11.40** Oglasi **12.00** BBC novice **12.10** Osmrtnice **12.15** Obvestila **12.30** Novice **12.40** Oglasi **12.50** Beseda mladih **13.30** Novice, pogled v današnji dan **13.40** Oglasi **13.50** Podarim **14.00** Aktualno **14.15** Voščila **14.40** Oglasi **14.50** Aktualno **15.30** Dogodki in odmevi **16.10** Popevka tedna **16.15** Obvestila **16.30** Osmrtnice **16.40** Oglasi **17.00** Aktualno **17.30** Včeraj, danes, jutri **17.40** Oglasi **18.00** Aktualno **19.00** Duhovni razgledi **19.30** Sobotni večerni program **21.30** Pogled v jutrišnji dan **21.45** Jutri na Radiu Triglav **22.00** Večerni glasbeni program do 24.00

R SORA

5.30 Prva jutranja kronika **5.40** Napoved programa **5.45** Danes godujejo **6.00** Dogodki danes - jutri **6.15** Noč ima svojo moč **6.40** Naš zgodovinski spomin **6.50** Pregled tiska **7.00** Druga jutranja kronika **8.00** Dogodki danes - jutri **8.50** Pregled tiska **8.55** Dnevna malica **9.00** Tema dneva - Dopustniška prevozna sredstva **10.00** Dogodki danes, jutri **10,30** Radijski kviz **11.00** Vprašanja in pobude, ponovitev **11.30** Evropa v enem tednu **12.00** BBC novice **12.30** Danes godujejo **12.50** Osmrtnice **13.00** Daj - dam **13.50** Pregled tiska **14.30** Brezplačni mali oglasi **15.00** Dogodki danes - jutri **15.30** RA Slovenija **16.50** Pregled tiska **17.00** Koristini nasveti **17.15** Priznanja občine Šk. Loka (Ana Florjančič) **18.00** Športna sobota **19.00** Radio jutri ... Glasbeni program Radia Sora do polnoči

R RGL

KRIM: 100,2 MHz-ŠANCE: 99,5 MHz-LJUBLJANA: 105,1 MHz

7.00 Dobro jutro **7.15** Novice, ceste, vreme **7.20** Nočna kronika **7.35** Vreme **8.30** Črna kronika, tedenski pregled **8.45** Pomurski dogodki **9.00** Gospodarstvo **10.00** Kam danes v Ljubljani **10.30** Alternativne znanosti **11.30** Uganka RGL **12.00** BBC novice **12.10** V vrtincu trendov **13.05** Iz tujega tiska **13.30** Pasji radio **13.40** Želje, čestitke **15.30** Kulturni utrip **15-45** Črna kronika **17.40** Notranjsko kraški mozaik **18.30** Športne novice 18.45 Vreme 18.57 Izbranka tedna 19.30 Ugibamo **19.50** Horoskop **20.00** Večerni program

R OGNJIŠČE

05.00 Dobro jutro **05.15** Vremenska napoved **05.30** Poročila **5.45** Napovednik programa **06.00** Svetnik dneva **06.10** Slomšek nas uči **06.20** Meteorologi o vremenu **06.30** Poročila **06.50** Duhovna misel **7.25** OKC **07.30** Poročila, osmrtnice, obvestila **07.45** Poročilo o stanju na cestah - AMZS **7.50** Meteorologi o vremenu **08.45** Spominjamo se **09.00** Sobotna iskrica (otroška oddaja z Juretom Seškom) **11.00** Poročila in Vaša pesem **11.15** Za življenje, za dane sin jutri **12.00** Zvonjenje, ponovited duhovne misli **12.15** Voščilo prijateljem RO **12.30** Poročila, osmrtnice, obvestila **12.50** Koledar prireditev **13.00** Ponovitev Svetnik dneva **13.15** Glasbena voščila **15.00** Informativna oddaja, vreme, stanje na cesti, osmrtnice, obvestila **16.00** Mali oglasi **18.00** Poročila in Vaša pesem **18.15** Naš gost **19.30** Poročila **19.45** Otroška pesem tedna **19.55** Napovednik programa za jutri **20.00** Radio Vatikan **20.25** Odlomek sv. pisma **20.30** Molitev in nagovor za nedeljo **21.15** Vodnik po sv. pismu **22.00** Ponovitev Za življenje, za danes in jutri **23.00** Nočni glasbeni program

POP TV ob 20.00

NEIZTROHNJENO SRCE

ameriška ljubezenska drama

Igrajo: Christian Slater, Marisa Tomei, Rosie Perez

Caroline je tipično ameriško dekle, prikupna, dobrovoljna in prijazna z vsemi. Skupaj s starši živi v rodnem Minneapolisu in si služi denar kot natakarica v Kimmyjevi kavarni. Caroline ima pravzaprav en sam problem. Zelo hitro se vname za napačne moške, ki jo po kratkem času vsi po vrsti postavijo pred vrata. Malo pred božičem se Caroline po zaključku nočne službe ravno odpravlja domov, ko opazi, da jo zasledujeta dva moška. Prestrašeno dekle skuša zbežati, vendar jo močna napadalca z udarci spravita na tla in začneta z nje trgati obleko. Še preden pride do najhujšega, pa se pojavi Adam, pomivalec krožnikov iz Jimmyjeve kavarne. Prežene oba napadalca in Caroline, ki mu je neskončno hvaležna, se odloči, da bo tihemu in zadržanemu fantu začela posvečati več pozornosti. Na ta način odkrije, da je Adam, ki sicer daje vtis rahlo omejenega človeka, izredno razgledan, pa tudi že dolgo časa do ušes zaljubljen vanjo. Počasi in nevidno se začne med živahno Caroline in zadržanim Adamom razvijati ljubezen, kakršne ni doživel še nobeden izmed njiju. Njuna sreča je popolna, dokler Caroline ne izve, da ima Adam že od rojstva hudo bolno srce.

Radio Triglav®
Prvi glas Gorenjske® Prvi glasek Gorenjske®
Radio Triglav Jesenice, d.o.o., Trg Toneta Čufarja 4, 4270 Jesenice
STEREO, RDS na frekvencah: 96,0 GORENJSKA
89,8 - Jesenice, 101,5 - Kranjska Gora, 101,1 - Bohinj

NEDELJA, 29. JULIJA 2001

TVS 1

7.55 Napovedniki
8.00 Telebajski; Krtek, risana nanizanka; Mali leteči medvedki, risana nanizanka
9.55 Promenadni koncert
10.25 Med valovi, oddaja TV Koper - Capodistria
11.00 Srečanje z živalmi, kanadska poljudnoznanstvena serija
11.25 Ozare, ponovitev
11.30 Obzorja duha
12.00 Ljudje in zemlja, oddaja TV Maribor
13.00 Poročila, šport, vreme
13.10 Vremenska panorama
13.30 Pod klobukom
14.10 V dobrem in slabem, ameriška nanizanka
15.00 Fina gospa, angleška nanizanka
15.30 Sledi, oddaja o ljubiteljski kulturi
16.00 Umetnost bivanja
16.30 Poročila, šport, vreme
16.50 Vsakdanjik in praznik
17.45 Slovenski magazin
18.15 Vino moje dežele: Dolenjski vinorodni okoliš
18.45 Risanka
18.50 Žrebanje lota
19.00 Danes
19.05 Zrcalo tedna
19.30 TV dnevnik, šport, vreme
20.05 Ivana Orleanska, koprodukcijska nadaljevanka
21.40 Talk show
22.30 Poročila, Šport, Vreme
22.55 Veliki mali mož, ameriški film

TVS 2

7.40 Teletekst TV Slovenija **8.00** Vremenska panoprama **9.20** Napovedniki **9.25** TV Prodaja **9.55** Videospotnice, ponovitev **10.30** Plemstvo, angleška nadaljevanka **11.20** Obljubljena dežela, ameriška nanizanka **12.05** V duhu glasbenega in plesnega izročila: Turčija **12.35** TV prodaja **13.00** Plenilci, angleška poljudnoznanstvena serija **13.30** Vremenska panorama **14.50** Stikalo, ameriški film **16.25** Odbojka na mivki, finale, posnetek iz Ljubljane **17.25** SP v plavanju, posnetek iz Fukuoke **18.25** Speedway grand prix, posnetek iz Danske **19.30** Videospotnice **20.05** Naše 20. stoletje, francoska dokumentarna serija **20.55** Murphy Brown, humoristična nanizanka **21.30** Homo Turisticus **22.00** Končnica **23.00** Holst: Planeti, kanadska plesna oddaja **23.50** Videospotnice, ponovitev

KANAL A

9.10 TV Prodaja **9.40** Kockar, ameriški film **12.00** Melrose Place, ameriška nanizanka **13.00** Pop'n'Roll, glasbena oddaja **14.00** Komedija zmešnjav, ponovitev **14.30** Na sever, kanadska nanizanka **15.20** Nedeljska matineja: Pustolovščine Hucka Finna, ameriški film **17.10** Adijo, pamet, ameriška nanizanka **18.05** Hughleyjevi, humoristična nanizanka **18.35** Melrose Place, ameriška nanizanka **19.30** Hughleyjevi, humoristična nanizanka **20.00** Lov za zakladom, ameriška nanizanka **20.50** Sheena, kraljica džungle, ameriška nanizanka **21.40** Maščevanje je sladko, ameriški film **23.15** Adrenalina

POP TV

8.00 TV prodaja **8.30** Zajec Dolgouhec in prijatelji **10.00** Panda Jin Jin, risana serija **10.30** Oliver Twist, risana nanizanka **11.00** Črni pirat, risana serija **11.30** Robocop oddelek Alfa, risana serija **12.00** Mladi Herkul, mladinska serija **12.30** Brata, ameriška humoristična nanizanka **13.00** Skoraj popoln par, humoristična nanizanka **13.30** Formula 1, prenos dirke za VN Nemčije **16.00** Taksisti - vožnja z divje strani, dok. oddaja **16.30** Gorski zdravnik, nemška nanizanka **17.30** Skrive solze, nemški film **19.15** 24 ur **20.00** Nedeljski film: Nadine, ameriški film **21.30** Tat za vedno, kanadska nanizanka**22.20** Ljubezenski hrošč, ameriški film **0.15** 24 ur, ponovitev

TV 3

7.00 TV Prodaja **9.00** SQ Jam, ponovitev **10.00** Spidi in Gogi show, ponovitev **11.00** Video strani **11.30** Koncert **13.00** Vera in čas, ponovitev **13.30** V sedlu **14.00** Inline hokej, reportaža **14.30** Avtodrom **15.00** Čestitke iz domače skrinje, ponovitev **16.30** Sijaj, ponovitev **17.30** Ježek show, glasbeni izbor **18.30** Štiri tačke **19.00** Politična konferenca **19.30** Knjiga, ponovitev **20.00** Reporter X **20.30** Avto šou **21.00** In palača ustvari mesto..., dok. film **22.00** Čestitke iz domače skrinje, ponovitev **23.30** TV Razglednica - Izola **0.00** Videostrani

HTV 1

7.25 TV Koledar **7.35** Poročila **7.40** Jenki na dvoru kralja Arturja, ameriški mladinski film **9.15** Supermanov svet **9.25** Weitpau **10.00** Prenos maše iz Zadra **11.00** Dok. film **11.20** Narodov spomin **12.00** Opoldanske novice **12.15** TV koledar **12.30** Sadovi zemlje **13.20** Mir in dobrota **13.50** Klic duha **14.00** Skrivnostni ponaredek Van Goga, dok. film **15.00** Zlata dekleta, nanizanka **15.25** Poročila **15.35** Raziskovalec, dok. oddaja **16.40** Grand hotel, angleška nadaljevanka **17.30** Perry Mason; Primer umorjene madam, ameriški film **19.15** Loto **19.30** Dnevnik **20.05** Berači in sinovi, hrvaška nadaljevanka **21.05** Dim, ameriška drama **23.00** Madiganovi moški, nanizanka **23.25** Poročila **23.35** Nočni program

HTV 2

8.10 Policija, ponovitev **11.05** Naša zemlja, nadaljevanka **15.20** Serijski zločinci, francoska nanizanka **16.50** Briljantina **17.20** Risanka **17.55** Viza **18.30** Xena, nanizanka **19.15** Fotografija na Hrvaškem **19.30** Policija **19.55** TV Razstava **20.10** Potovanja **21.00** Poročila **21.10** Mesečina, ameriški dok. film **22.00** Ken Loach, angleški dok. film **22.45** Dežela in svoboda, vojna drama

AVSTRIJA 1

6.00 Otroški program **7.15** Disneyjev festival **8.05** Pika Nogavička **8.45** Ena, dva ali tri **9.20** Formula 1, prenos ogrevanja **10.05** Športni pregled **10.35** Tenis **13.00** Formula 1, prenos dirke za VN Nemčije **16.00** Nogomet **17.00** Princ ledenosrčni, film **18.30** Šport v nedeljo **19.30** Čas v sliki **19.45** Vreme **19.54** Šport **20.15** Razkritje, ameriški film **21.50** Columbo: Smrt na plaži, ameriški film **23.25** Primer Lindberg, ameriški film **1.45** Razkritje, ameriški film **3.45** Dick Kanipsia, ponovitev ameriške kriminalke

AVSTRIJA 2

6.05 Videostrani **7.00** Vreme **7.30** Vremenska panorama **9.00** Čas v sliki **9.05** EPo dolgem in počez **9.50** Salzburške slavnostne igre 2001 **10.35** Teden kulture **11.05** Hura, spet smo samski, nemška komedija **12.30** Orientacija **13.00** Čas v sliki **13.05** Tednik **13.30** Domovina, tuja domovina **14.00** Pogledi od strani **14.15** Univerzum **15.10** Heidi in Erni **15.35** Zadnji pešec, nemški film **17.00** Čas v sliki **17.05** Domovina **17.55** Milijonsko kolo **18.25** Kristjan v času **18.30** Podoba Avstrije **19.00** Zvezna dežela danes **19.30** Čas v sliki **20.15** Zmotne poti srca, nemški romantični film **21.45** Čas v sliki **21.55** Že videno **22.55** Čas v sliki **23.00** Rojeni v Absurdistanu, avstrijski film **0.50** Pod kalifornisjkim soncem, ameriški film **3.35** Teden kulture **4.00** Pogledi od strani, ponovitev **4.35** Dober dan, Hrvati **5.05** Dober dan, Koroška

GTV

... 24 ur VS ttx-infokanal, www:tele-tv.si **9.30** Predstavitveni spot GTV **9.35** GTV priporoča I. **9.40** Otroška mateineja na GTV: Nagajivček, Miškolin, lutkovna predstava, Uff... kako je vroče **11.00** D. Paplers - 8. oddaja **12.00** Predstavljamo vam KS Bratov Smuk **19.50** Predstavitveni spot GTV **19.55** GTV priporoča I **20.00** Poletni GTV MIX z Matejo in Sajdo **21.40** GTV priporoča II **21.45** Petek za sobotni zametek: kanonade, glasbena oddaja, reportaža, iz arhiva gtv **23.55** GTV priporoča III **00.00** 24 ur VS-ttx GTV-infokanal, www:gtv.tele-tv.si

SODELUJTE V KONTAKTNIH ODDAJAH GTV KRANJ - POKLIČITE PO TELEFONU: 233 11 56! PRIDRŽUJEMO SI PRAVICO DO SPREMEMBE PROGRAMA.

LOKA TV

20.00 Napovednik **20.01** Spot dneva **20.05** Oglasi **20.10** Motorsport Sport Mundial **20.40** Okarina festival **22.00** Raznovrstna obvestila na videostraneh iz oddajnika na Lubniku K51

TV ŽELEZNIKI

VIDEOSTRANI TV Železniki preko COMPUTER od 17. ure do 19. ure ob glasbeni podlagi Radia Sora. VIDEOSTRANI TV Železniki na videokaseti ob 18., 19.20 in 21.

18.45 Glasbena oddaja **19.00** Iz arhiva - Dan teric 1997 v Davči **19.15** Glasbeni kotiček **20.00** 39. Čipkarski dnevi v Železikih - odrska predstava

ATM TV KR. GORA

... Videostrani **18.15** Napovednik dnevnega programa **18.16** EPP blok **18.18** Kronika tedna **18.45** Risanka **19.05** Videostrani **20.00** Avtomobilsko zrcalo, ponovitev **21.10** Satelitski program DW **22.00** Videostrani

TV ŠIŠKA

... Videostrani **14.50** Napoved sporeda **15.00** Telemarket **15.05** 3, 2, 1 GREMO, zabavno glasbena oddaja - ponovitev **16.30** Nora nedelja: zabavno nedeljsko popoldne **18.40** Mini 5 **19.00** Telemarket **19.10** Napoved sporeda za ponedeljek **19.15** Videostrani

IMPULZ KAMNIK

... Videostrani TV Impulz **18.58** Začetna špica **19.00** EPP 1 **19.03** Risanka **19.50** Videospoti **19.57** EPP 2 **20.00** Kako ostati zdrav **20.30** EPP 3 **20.33** Ježek show - glasbena oddaja **21.25** EPP 4 **21.30** Izmenjava Programa **22.35** EPP 5 **22.35** Končna špica ... Videostrani TV Impulz

SNOP

SNOP - skupni nočni program radijskih postaj v Sloveniji vsak dan od 00.00 do 05.00 na frekvencah radia Triglav, Kranj in Sora - DANES IZ STUDIA RADIA SLOVENSKE GORICE

R KRANJ

5.30 Napoved **5.45** Na današnji dan **5.50** EPP **6.00** Vreme, ceste **6.15** Nočna kronika **6.30** BIO vremenski napoved, sonce, luna **6.45** Vreme, ceste **6.50** EPP **7.00** Poročila RS **7.40** Pregled tiska **7.50** EPP **8.00** Misel dneva - citat **8.20** Oziramo se **8.30** Izgubljene živali **8.50** EPP **9.00** Predstavitev **9.50** EPP **10.00** Prispevek: **10.50** EPP **11.00** Po domače na kranjskem radiu **11.45** Temperature doma in po svetu **11.50** EPP **12.00** Brezplačni mali oglasi **12.30** Osmrtnice **12.40** Kmetijska oddaja **12.50** EPP **13.00** Voščila **13.50** EPP **14.50** EPP **15.00** Prispevek **15.15** Vreme, ceste **15.30** Dogodki in odmevi RS **16.10** Napoved **16.20** Prispevek **16.50** EPP **17.50** EPP **18.15** Izgubljene živali **18.20** Nagradni kviz Kina Kranj **18.50** EPP **19.10** Izgubljeni, najdeni predmeti **19.20** Napoved jutrišnjega programa Radia Kranj **24.00** Skupni nočni program

R GORENC

Oddajamo od 7.00 do 19.00 na 88,9 in 95 MHz UKV.

R TRIGLAV

5.00 Glasba na Radiu Triglav **5.30** Minute za narodnozabavno glasbo **5.40** Oglasi **6.40** Oglasi **7.00** Jutranja kronika **7.20** Popevka tedna **7.40** Oglasi **7.55** Kronika OKC Kranj - zadnjih 24 ur **8.00** Oddaja za otroke: Mirin Vrtiljak **9.30** Pogled na ceste in vreme - Robert Bohinc **9.40** Oglasi **10.00** Aktualno: **10.15** Obvestila **10.40** Oglasi **11.00** Mali oglasi po telefonu **11.40** Oglasi **12.00** BBC novice **12.10** Osmrtnice **12.15** Voščila **12.40** Oglasi **13.00** Nedeljski gost **13.40** Oglasi **14.00** Voščila **14.40** Oglasi **15.00** Aktualno **15.30** Dogodki in odmevi **16.10** Popevka tedna **16.15** Obvestila, voščila **16.30** Osmrtnice **16.40** Oglasi **17.00** Nedelja na Radiu Triglav **17.40** Oglasi **18.00** Aktualno **18.40** Oglasi **19.00** Minute za resno glasbo - pripravlja Drago Ariani **19.30** Duhovni razgledi, ponovitev **19.40** Oglasi **19.45** Večerni glasbeni program do polnoči

R SORA

8.00 Napoved programa - dogodki danes, jutri **8.15** Naš zgodovinski spomin **9.00** Aktualna tema: Jelovica **10.30** Kmetijska oddaja **11.00** Škofjeloški tednik **11.30** Dogodki danes - jutri **11.40** Osmrtnice **12.00** Nedeljska duhovna misel **12.30** Danes godujejo **12.40** Kino **13.00** Čestitke in pozdravi **13.15** Naj se sliši slovenska pesem **15.00** Dogodki danes - jutri **15.30** RA Slovenija **16.30** Daj - dam **17.00** Nedeljsko srečanje **18.00** Horizont **20.00** Glasbeni program RA Sora do polnoči

R RGL

KRIM: 100,2 MHz - ŠANCE: 99,5 MHz - LJUBLJANA: 105,1 MHz

6.50 Horoskop **07.15** Novice, ceste, vreme **07.20** Nočna kronika **07.35** Vreme **08.55** Dolenjski utrip **9.30** Izbor iz svetovnih zanimivosti **10.30** Nedeljski gost **11.30** Uganka Rgl **12.00** BBC novice **12.30** Rumeni radio **13.05** Iz tujega tiska **13.30** Pasji radio **13.40** Želje, čestitke **15.30** Kulturni utrip **15.45** Črn kronika **16.00** Štajerski mozaik **17.00** Uspešnice **18.45** Vreme **18.57** Izbranka tedna **19.30** Horoskop **19.45** Športni pregled **21.00** DJ time

R OGNJIŠČE

05.00 Dobro jutro **05.15** Vremenska napoved **05.30** Poročila **5.45** Napovednik programa **06.00** Svetnik dneva **06.10** Slomšek nas uči **06.20** Meteorologi o vremenu **06.30** Poročila **06.50** Duhovna misel **07.00** Zvonjenje **7.25** OKC **07.30** Poročila, osmrtnice, obvestila **7.50** Meteorologi o vremenu **8.00** Kmetijska oddaja **8.50** Spominjamo se **9.00** Prenos sv. maše **11.00** Poročila in Vaša pesem **11.15** Iz življenja vesoljne Cerkve **12.00** Zvonjenje, ponovitev svetnika dneva **12.15** Voščilo prijateljem in glasbena voščila **15.00** Informativna oddaja, vreme, stanje na cesti, osmrtnice, obvestila **17.00** Slovencem po svetu in domovini **18.00** Poročila in Vaša pesem **18.15** Sakralna glasba **19.30** Poročila **19.45** Otroška pesem tedna **19.55** Napovednik programa za jutri **20.00** Radio Vatikan **20.25** Odlomek Sv. pisma **20.30** Klasična glasba **21.30** Radijski roman **22.00** Ponovitev Slovencem po svetu in domovini **23.00** Nočni glasbeni program

KANAL A ob 21.40

MAŠČEVANJE JE SLADKO

ameriška romantična komedija

Igrajo: Rosanna Arquette, Carrie Fisher, John Sessions, Francois Eric Gendron

Odvetnica Linda Michaels se ločuje. Na sodišču presečena izve, da bivši mož John od nje zahteva preživnino. Linda seveda ugovarja, vendar zaman. Po sodnikovem naročilu mora Johna vzdrževati toliko časa, dokler se on ponovno ne poroči. Lindi je takoj jasno, kaj mora storiti. Johnu mora podtakniti žensko. V ta namen najame lepo nezaposleno igralko Kate Williams, ki jo namerava spremeniti v žensko Johnovih sanj. John se res zaljubi vanjo in Lindin načrt odlično uspeva, dokler Kate ne ugotovi, da se je v Johna čisto zares zaljubila.

POP TV ob 20.00

NADINE

ameriška komedija, 1987

Igrajo: Jeff Bridges, Kim Basinger, Rip Torn, Gwen Verdon, Glenne Headly

Austin je zaspano mestece v Teksasu. Piše se leto 1954 in v mestece se preselita Kim Basinger in Jeff Bridges. Kot Nadine in Vernon Hightower vsak zase sanjata o boljših časih, kot jih trenutno doživljata. Kar jima je ostalo skupnega, je le priimek in ponesrečen zakon. Vendar pa se jima v času ločitvenega procesa zgodi vrsta razburljivih stvari, ki ju bodo morda celo združile v na novo prerojeni ljubezni, predvsem pa jima povzročijo veliko težav. Nadine vdre v neko pisarno, da bi vzela stvari, ki ji pripadajo, a pomotoma vzame reči nekoga drugega. Poleg vsega je še priča umoru. Obrne se na edinega človeka, ki ji še lahko pomaga, Vernona. Zmeda je popolna. Policija išče njo, morilci njega, onadva pa hočeta ločitev.

POP TV ob 22.20

LJUBEZENSKI HROŠČ

ameriška komedija

Igrajo: Dean Jones, Bruce Campbell, John Hannah, Alexandra Wentworth

Glavni zvezdnik nocojšnje komedije je avto, sloviti volkswagnov hrošč, znan tudi pod vzdevkom Herbie. Hrošč je v šestdesetih letih osvojil predvsem srca mladine, saj je bil zelo primeren za ljubezenske igrice in hitre dirke. Z leti je potem utonil v pozabo, nocoj pa bo spet zaživel in poskrbel za obilo nore akcije. Obeta se nam divja in zelo zabavna dirka, polna ljubezni in neverjetnih zapletov, ki jih zlepa ne bomo pozabili!

TIHA
IZVIRSKA VODA

radio cerkno
ukv - stereo - rds
90,9 MHz 97,2 MHz 99,5 MHz 103,7 MHz
tel.: 05/373 - 47 - 70 Lokalna radijska postaja, Pot na Zavrte 10

KINO

CENTER amer. akcij. tril. 15 MINUT SLAVE ob 17. in 19.15 uri, predprem. amer. rom. drame. kom. DNEVNIK BRIDGET JONES ob 21.30 uri **STORŽIČ** amer. znan. fant. kom. EVOLUCIJA ob 18. uri, franc. tril. DOBERMAN ob 20. in 22. uri **RADOVLJICA - LINHARTOVA DVORANA** akcij. pust. spekt. MUMIJA SE VRAČA ob 20.30 uri **ŠKOFJA LOKA** amer. drama BITI JOHN MALKOVICH ob 18.30 in 20.30 uri

PONEDELJEK, 30. JULIJA 2001

TVS 1

7.55 Napovedniki
8.00 Utrip
8.20 Zrcalo tedna
8.40 4 x 4, oddaja o ljudeh in živalih
9.10 Risanka
9.20 Rdeči grafit
9.45 Ole Aleksander, norveška nadaljevanka
10.00 Svet divjih živali, angleška poljudnoznanstvena serija
10.35 Zgodbe iz Amerike
11.30 Na vrtu, oddaja TV Maribor
11.55 Novi raziskovalci, ameriška dokumentarna serija
12.25 Sledi, oddaja o ljubiteljski kulturi TV Maribor
13.00 Poročila, Šport, Vreme
13.10 Ljudje in zemlja, oddaja TV Koper - Capodistria
14.00 Polnočni klub
15.15 Kulturno poletje
16.00 Dober dan, Koroška
16.30 Poročila, vreme, šport
16.45 Tomažev svet: Sašo, izobraževalna oddaja za otroke
16.50 Telebajski, ponovitev
17.15 Radovedni Taček: Obroč
17.45 Zakaj ravno jaz, dokumentarna oddaja
18.35 Žrebanje 3x3 plus 6
18.45 Risanka
18.50 Marketing
19.00 Kronika
19.30 TV Dnevnik, Šport, Vreme
20.05 Klinika pod palmami, nemška nanizanka
21.00 Apartheid ni umrl, angleška dokumentarna oddaja
22.00 Odmevi
22.25 Kultura
22.30 Šport
22.35 Vreme
22.45 Branja
22.50 Brez reza
23.40 Magritte - Poskus nemogočega, francosko-belgijski film
0.30 Zakaj ravno jaz, dokumentarna oddaja, ponovitev

TVS 2

7.55 Napovedniki 8.00 Vremenska panorama 10.00 TV Prodaja 10.30 Vremenska panorama 14.25 Napovedniki 14.30 TV Prodaja 15.00 Videospotnice 15.35 Kanzi: Genialni šampanz, ki izraža čustva, japonska dok. oddaja 16.30 Rad imam Lucy, ameriška čb nanizanka 17.00 Dr. Quinnova, ameriška nanizanka 18.00 Peta hiša na levi, slovenska nanizanka 18.30 Jasno in glasno 19.30 Videospotnice 20.05 Mogočna konstrukcija, ameriška dokumentarna serija 21.00 Studio City 22.00 Med sosedi, ameriška nanizanka 22.30 Metropolis 23.00 Brane Rončel izza odra 1.00 Videospotnice

KANAL A

9.00 TV Prodaja 9.30 Mladenič v modrem, ameriška nanizanka 10.25 Policisti s srcem, avstralska nanizanka 11.20 TV prodaja 11.50 Ricky Lake, ponovitev pogovorne oddaje 12.45 Dannyjeve zvezde, vedeževanje v živo 13.45 TV Prodaja 14.15 Skrita kamera, humoristična oddaja 14.45 Princ z Bel Aira, ameriška humoristična nanizanka 15.15 Ricky Lake, pogovorna oddaja 16.15 Zvezdne steze: Nova generacija, ameriška nanizanka 17.10 Providence, ameriška nanizanka 18.00 Družina za umret, ameriška humoristična nanizanka 18.30 Tretji kamen od sonca, ameriška humoristična nanizanka 19.00 Obalna straža, ameriška nanizanka 20.00 Filmska uspešnica: Odštevnje v kaos, ameriški film 21.30 Seinfeld, ameriška nanizanka 22.00 Zvezdna vrata, ameriška nanizanka 22.50 Zvezdna vrata, ameriška nanizanka 23.40 Dannyjeve zvezde, ponovitev

POP TV

8.30 Oprah Show, ponovitev pogovorne opddaje 9.30 Vse za poljub, mehiška nadaljevanka 10.30 Črni biser, argentinska nadaljevanka 11.20 Obala ljubezni, ameriška nadaljevanka 12.10 TV Dober dan, slovenska nanizanka 13.00 TV prodaja 13.30 Newyorška policija, ameriška nanizanka 14.20 Zakon o Los Angelesu, ameriška nanizanka 15.15 TV prodaja 15.45 Oprah show: Jane Fonda, pogovorna oddaja .16.40 Obala ljubezni, ameriška nadaljevanka 17.30 Črni biser, mehiška nadaljevanka 18.20 Vse za poljub, mehiška nadaljevanka 19.15 24 ur 20.00 TV Dober dan, slovenska nanizanka 20.50 Nikita, ameriška nanizanka 21.40 Prijatelji, ameriška humoristična nanizanka 22.10 Zahodno krilo, ameriška nanizanka 23.00 Zlobni dvojček, ameriška nanizanka 23.50 M.A.S.H., humoristična nanizanka 0.20 24 ur, ponovitev

TV 3

10.00 TV prodaja 11.00 Iz domače skrinje, ponovitev 12.30 Nivea Sun Beach Volly, reportaža 13.30 Kuharski dvoboj, ponovitev 14.15 Čestitke iz domače skrinje, ponovitev 15.45 Juke Box, kontaktna oddaja 17.15 Motor Show Report 17.45 V sedlu 18.15 Kuharski dvoboj 19.00 Glasba 20.00 Popotovanja z Janinom 21.00 TV Razglednica 21.30 Iz domače skrinje 23.00 Poslovne informacije 23.05 Kuharski dvoboj, ponovitev 23.50 Juke Box, ponovitev 1.20 Video strani

HTV 1

7.00 Dobro jutro, Hrvaška 9.05 Digitalna enciklopedija vesolja 9.50 TV Koledar 10.00 Poročila 10.05 Mladinski program 11.25 Naravni sosedje 12.00 Poročila 12.15 TV koledar 12.40 Naša zemlja, brazilska nadaljevanka 13.35 Prihaja Dr. Beeching, humoristična nanizanka 14.05 Felicity 14.50 Življenje ptic 15.40 Južni Brooklyn, ameriška nanizanka 16.25 Glasba 16.35 Ogledalce, ogledalce... 17.05 Hugo 17.30 Hrvaška danes 18.00 Spomini na domovinsko vojno 18.25 Kolo sreče 19.00 Vprašaj 19.13 Risanka 19.30 Dnevnik 20.05 Šehit - Kaj naredi samomorilskega bombarderja, dok. film 21.00 Turistični magazin 22.15 Odmevi dneva 22.35 Seks v mestu 23.00 Sopranovi 23.50 Nikita 2, ponovitev 0.35 Vladar mesta, ameriški film 2.25 Nočni program

HTV 2

8.00 Panorama hrvaških turističnih krajev 9.00 TV vodič in panorame 17.15 Poročila za gluhe in naglušne 17.20 Red in zakonitost, ameriška nanizanka 18.05 Naša zemlja 19.00 Mati in sin, humoristična nanizanka 19.30 Policija 19.55 **TV Razstava** 20.10 Čarovnija, italijanska nadaljevanka 21.15 Zahodno krilo, ameriška nanizanka 22.05 Zvod violine, italijanska kriminalka

AVSTRIJA 1

5.35 Otroški program 8.05 Divji bratje s šarmom 8.25 Princ z Bel Aira 8.45 Sam svoj mojster 9.10 Sam svoj mojster 9.35 Team Knight Rider 10.20 Ernest je spet tu, ameriška komedija 11.45 Otroški program 14.55 Felicity 15.40 Beverly Hills 90210 16.25 Urgenca 17.10 Princ z Bel Airom 17.35 Sam svoj mojster 18.05 Sam svoj mojster 18.30 Vsi županovi možje 19.00 Ellen 19.30 Čas v sliki/kultura 20.00 Šport 20.15 Karibski pirati, pustolovski film 23.20 Lov med oblaki, ameriški film 23.45 Nikita 0.50 Mož, ki je pustil mačke plesati, ameriški film 2.40 Noč živih mrtvecev, ameriška srhljivka 4.00 Moški za umor, ameriški film 5.05 Ellen, ponovitev

AVSTRIJA 2

5.35 Domovina, tuja domovina 6.00 Videostrani 7.00 Vreme 7.30 Vremenska panorama 9.00 Čas v sliki 9.05 Kuharski magazin 9.30 **Drzni in lepi** 9.50 Zlata dekleta 10.15 Povsem iz sebe ob Wolfgangovem jezeru, ponovitev filma 11.45 Vreme 12.00 Čas v sliki 12.05 Orientacija 12.35 Podoba Avstrije 13.00 Čas v sliki 13.15 Kuharski magazin 13.40 Tri dame 14.05 Ženske zaupajo dr. Stefanu Franku 14.50 Falcon Crest 15.35 Drzni in lepi 16.00 Oddaja Barbare Karlich 17.00 Čas v sliki 17.05 Dobrodošla, Avstrija 19.00 Zvezna dežela danes 19.30 Čas v sliki 20.00 Pogledi od strani 20.15 Gozdarska hiša Falkenau 21.05 Tema, reportaža 22.00 Čas v sliki 22.30 Srečanja 0.00 Čas v sliki 0.30 Manhattan, ameriška drama 2.05 Pogledi od strani 2.10 Srečanje, ponovitev

GTV

... 24 ur infokanal, VS.ttx gtv, www.tele-tv.si 19.40 Predstavitveni spot GTV 19.45 Info napovednik 19.50 Gorenjski glas jutri 19.55 GTV priporoča I 20.00 Venerina pot v Škofji Loki, reportaža 21.15 Adrenalin - o ekstremnih športih 21.40 GTV priporoča III 21.45 Sežigalnica komunalnih odpadkov v Švici 22.00 SQ-jam, glasbena oddaja 23.00 S.E.M. - oddaja Rudija Klariča 23.30 Pred SP v balinanju 23.40 GTV priporoča IV 23.45 Za lahko noč - počitniški utrinki ... 24 ur ttx gtv, infokanal, GTV-tele-tv.si

SODELUJTE V KONTAKTNIH ODDAJAH GTV KRANJ - POKLIČITE PO TELEFONU: 233 11 56! PRIDRŽUJEMO SI PRAVICO DO SPREMEMBE PROGRAMA.

LOKA TV

9.00 Napovednik 9.01 Glasbena kapljica 9.05 Motor sport mundial 9.35 Rok Otočec 1998, dokumentarna oddaja 10.05 Nasvidenje ... Raznovrstna obvestila na videostraneh iz oddajnika na Lubniku K51. 20.00 Napovednik 20.01 Spot dneva 20.05 Oglasi 20.10 Kako biti zdav in zmagovati 20.30 Okarina festival 22.40 Rok Otočec 1998, dokumentarna oddaja 22.50 Lahko noč ... Raznovrstna obvestila na videostraneh iz oddajnika na Lubniku K51

TV ŽELEZNIKI

VIDEOSTRANI TV Železniki preko COMPUTER od 17. ure do 19. ure ob glasbeni podlagi Radia Sora. VIDEOSTRANI TV Železniki na videokaseti ob 18., 19.20 in 21. uri.
19.00 Deseta scena, oddaja z gosti iz šolskih klopi 19.30 Aktualo iz občine 20.00 BUM - glasbenaoddaja 21.25 Iz arhiva

ATM TV KR. GORA

... Videostrani 18.15 Napovednik dnevnega programa 18.16 EPP blok 18.18 Otvoritev razstave v Doliku 18.38 Risanka 19.00 Videostrani 20.00 Kronika tedna, ponovitev 20.27 Satelitski program DW 22.00 Videostrani

TV ŠIŠKA

... Videostrani 19.50 Napoved sporeda 20.00 Telemarket 20.05 Popolno zdravje, zdravljenje z alternativno medicino - kontaktna oddaja 22.00 OSHO - otrok nove dobe 22.30 Telemarket 22.40 Napoved sporeda za torek 22.45 Videostrani

IMPULZ KAMNIK

... videostrani TV Impulz 18.55 Začetek programa 19.00 Otroški program 20.15 Za sprostitev 22.15 Videostrani TV Impulz

SNOP

SNOP - skupni nočni program radijskih postaj v Sloveniji vsak dan od 00.00 do 05.00 na frekvencah radia Triglav, Kranj in Sora - DANES IZ STUDIA RADIA SLOVENSKE GORICE

R KRANJ

5.45 Na današnji dan 5.50 EPP 6.00 Vreme, ceste 6.15 Nočna kronika 6.25 BIO vremenska napoved, sonce, luna 6.45 Vreme, ceste 6.50 EPP 7.00 Poročila RS 7.30 Čestitka presenečenja 7.40 Pregled tiska 7.50 EPP 8.00 Misel dneva - citat 8.20 Oziramo se 8.30 Izgubljene živali 8.40 Gorenjski kviz 8.50 EPP 9.00 Godan 9.20 Tema dneva: Plačilne kartice in varnost 9.50 EPP 10.00 Novice 10.45 Kaj danes za kosilo 10.50 EPP 11.00 Novice 11.10 Prispevek 11.30 Kviz Radia Kranj 11.45 Temperature doma in po svetu 11.50 EPP 12.00 Novice 12.30 Osmrtnice 12.40 Prispevek 12.50 EPP 13.00 Pesem tedna 13.10 Bio vremenska napoved 13.20 Črna kronika 13.40 Zanimivosti: 13.50 EPP 14.00 Godan 14.30 Športna oddaja 14.45 Pregled današnjih kulturnih dogodkov 14.50 EPP 15.00 Aktualno 15.15 Vreme, ceste 15.30 Dogodki in odmevi RS 16.10 Napoved 16.20 Prispevek 16.50 EPP 17.00 Novice 17.10 Zanimivosti 17.20 Prispevek 17.40 Vreme jutri in v prihodnjih dneh 17.50 EPP 18.00 Godan 18.15 Izgubljene živali 18.20 Big bangovih 10 zmagovitih 18.50 EPP 19.10 Izgubljeni najdeni predmeti 19.20 Napoved jutrišnjega programa Radia Kranj 19.30 Glasba 24.00 Skupni nočni program

R GORENC

Oddajamo od 5.30 do 22.00 na 88,9 Mhz in 95 Mhz UKV.

R TRIGLAV

5.30 Minute za narodnozabavno glasbo 5.40 Oglasi 6.00 Razmere na cestah 6.05 Jutranji servis na Radiu Triglav - vreme in Robert Bohinc 6.20 Danes v časopisu 6.30 Pogled v današnji dan, pogled v gorenjski porodnišnici 6.40 Oglasi 6.50 Vreme 7.00 Druga jutranja kronika 7.20 Popevka tedna 7.35 Danes v Dnevniku 7.40 Oglasi 8.00 Kronika OKC Kranj - zadnjih 24 ur 8.05 Aktualno: Jejmo malo, jejmo zdravo in Jože Lavrinec 8.15 Obvestila 8.30 Novice, pogled v današnji dan 8.40 Oglasi 8.50 Predstavitev: Merkur 9.15 Voščila 9.30Novice 9.40 Oglasi - Agencija Relax 10.00 Aktualno: Merkurjeva športna stavnica 10.30 Včeraj, danes, jutri 10.40 Oglasi 11.00 Aktualno 11.30 Novice 11.40 Oglasi 12.00 BBC novice 12.10 Osmrtnice 12.15 Obvestila 12.20 Gorenjska črna kronika 12.30 Novice 12.40 Oglasi 13.00 Športni ponedeljek 13.30 Novice, Pogled v današnji dan 13.40 Oglasi 14.00 Varnost na gorenjskih cestah v preteklem tednu 14.15 Voščila 14.30 Novice 14.40 Oglasi - Makler 15.00 Aktualno 15.30 Dogodki in odmevi 16.10 Popevka tedna 16.15 Obvestila 16.30 Osmrtnice 16.40 Oglasi 17.00 Aktualno: Jejmo malo, jajmo zdravo... 18.30 Tednik občine Kranjska Gora 18.40 Oglasi 19.15 Voščila 19.40 Oglasi 21.30 Pogled v jutrišnji dan 21.45 Jutri na Radiu Triglav 22.00 Popevka tedna 22.05 Večerni glasbeni program do polnoči

R SORA

5.30 Prva jutranja kronika 5.45 Danes godujejo 6.15 Noč im svojo moč 6.40 Naš zgodovinski spomin 6.50 Pregled tiska 7.00 Druga jutranja kronika 7.40 Naš jutranji gost 8.00 Dogodki danes- jutri 8.30 Napoved programa 8.55 Dnevna malica 10.00 Dogodki danes - jutri 11.00 Oddaja za upokojence 12.00 BBC novice 12.30 Danes godujejo 12.50 Osmrtnice 13.00 Daj - dam 14.30 Brezplačni mali oglasi 15.00 Dogodki danes - jutri 15.30 RA Slovenija 16.30 Računalniške novice 17.00 Dogodki danes - jutri 17.30 Oddaja za obrtnike 18.00 Reportaža: Kosci v Novi Oselici 20.00 Radio jutri 20.00 Glasbeni program RA Sora do polnoči

R RGL

KRIM: 100,2 MHz-ŠANCE: 99,5 MHz-LJUBLJANA: 105,1 MHz
6.00 Dobro jutro 6.15 Novice, ceste, vreme 6.20 Nočna kronika 6.57 Izbranka tedna 07.00 Horoskop 7.20 Nočna kronika 07.35 Vreme 7.50 Anketa 8.05Štajerski dogodki 8.30 Jutro je lahko 9.00 Gospodarstvo 9.30 Vaše mnenje o 10.00 Kam danes v Ljubljani 11.30 Uganka Rgl 12.00 BBC novice 12.50 Odgovori poslušalcem 13.00 Iz Domžal 13.30 Globus, mednarodni pregled 13.50 Iz tujega tiska 14.00 Pasji radio 15.00 RGL obvešča in komentira 15.30 Kulturni utrip 15.45 Črna kronika 18.57 Izbranka tedna 19.20 Vreme 19.30 Ugibamo 19.45 Šport 19.50 Horoskop 20.30 Večerni program

R OGNJIŠČE

05.00 Dobro jutro 05.15 Vremenska napoved 05.30 Poročila 5.45 Napovednik programa 06.00 Svetnik dneva 06.10 Slomšek nas uči 06.20 Meteorologi o vremenu 06.30 Poročila 06.50 Duhovna misel 07.00 Zvonjenje 07.10 Bim-bam- bom 7.25 OKC 07.30 Poročila, osmrtnice, obvestila 07.45 Poročilo o stanju na cestah - AMZS 7.50 Meteorologi o vremenu 08.00 Kmetijski nasvet 8.40 Leta po Kristusu 08.45 Spominjamo se 09.00 Poročila 10.00 Poročila 11.00 Poročila in Vaša pesem 12.00 Zvonjenje, ponovitev duhovne misli 12.15 Voščilo prijateljem RO 12.30 Poročila, osmrtnice, obvestila 12.50 Koledar prireditev 13.00 Ognjišče - Ognjišče 14.00 Poročila 14.20 Kulturni utrinki 15.00 Informativna oddaja, vreme, stanje na cesti, osmrtnice, obvestila 15.50 Ponovitev Svetnik dneva 16.00 Glasbena voščila 18.00 Poročila in Vaša pesem 18.15 Izbor Vaše pesmi (Ivan Hudnik) 19.00 Radio Glas Amerike (VOA) in poročila 19.45 Otroška pesem tedna in zgodba za lahko noč 19.55 Napovednik programa za jutri 20.00 Radio Vatikan 20.25 Odlomek Sv. pisma 20.30 Prijatelji radia Ognjišče (Franci Trstenjak) 22.00 Mozaik dneva 22.25 Slomšek nas uči 22.30 Ponovitev nedeljske oddaje Sakralna glasba 23.30 Nočni glasbeni program

KINO

CENTER franc. tril. DOBERMAN ob 19. uri, amer. akcij. tril. 15 MINUT SLAVE ob 21. uri **STORŽIČ** Danes zaprto!

TOREK, 31. JULIJA 2001

TVS 1

7.50 Napovedniki
7.55 Kultura
8.00 Odmevi
8.30 Mostovi
9.00 Čarobni šolski avtobus, risana nan.
9.25 Radovedni Taček: Obroč
9.40 Tomažev svet, izobraž. oddaja za otroke
9.45 Lahkih nog naokrog
10.30 Zakaj ravno jaz, dokumentarna oddaja
11.10 Naokoli po Nemčiji
12.05 Klinika pod palmami, nem. nanizanka
13.00 Poročila, Šport, Vreme
13.10 Vremenska panorama
15.05 Aparthaid ni umrl, ang. dok. oddaja
16.00 Pod Pekarsko gorco, odd. TV Maribor
16.30 Poročila, vreme, šport
16.45 An ban pet podgan, otroška serija
17.10 Izpodnebnik, avstralska nadaljevanka
17.35 Marketing
17.45 Odmevi preteklosti, ang. dok. serija
18.45 Risanka
19.00 Kronika
19.25 Marketing
19.30 TV Dnevnik, šport, vreme
20.05 Tramontana, francoska nadaljevanka
20.55 Aktualno
22.00 Odmevi
22.25 Kultura
22.30 Šport
22.35 Vreme
22.45 Sofie, skandinavska drama
23.35 Odmevi preteklosti, angleška dok. serija, ponovitev

TVS 2

7.45 Napovedniki 8.00 Vremenska panorama 10.00 TV Prodaja 10.30 Vremenska panorama 14.20 Napovedniki 14.25 TV Prodaja 14.55 Videospotnice 15.30 Studio City 16.30 Rad imam Lucy, ameriška nanizanka 17.00 Dr. Quinnova, ameriška nanizanka 18.00 Sklati zvezde z neba, ameriški film 20.10 Venček narodnozabavnih 21.05 Vertikalna ljubezen, kubanski film 22.40 Sopranovi, ameriška nadaljevanka 23.25 Pri psihologu, slovenski kratki film 23.35 Dobre sostanovalke poznaš, slovenski kratki film 23.40 Prodajalci biblij in pušk, ameriški čb film 1.05 Videospotnice

KANAL A

9.00 TV Prodaja 9.30 Mladenič v modrem, ameriška nanizanka 10.25 Policisti s srcem, avstralska nanizanka 11.20 TV prodaja 11.50 Ricky Lake, ponovitev pogovorne oddaje 12.45 Mozaik Slovenije 13.45 TV prodaja 14.15 Skrita kamera, humoristična oddaja 14.45 Princ z Bel Aira, ameriška humoristična nanizanka 15.15 Ricki Lake, pogovorna oddaja 16.15 Temna luka, ameriška nanizanka 17.10 Providance, ameriška nanizanka 18.00 Družina za umret, humoristična ameriška nanizanka 18.30 Tretji kamen od sonca, ameriška nanizanka 19.00 Obalna straža, ameriška nanizanka 20.00 Akcijski film: Iron Eagle - Jekleni orel, ameriški film 22.00 Seinfeld, ameriška humoristična nanizanka 22.30 Zvezdna vrata, ameriška nanizanka 23.20 Zvezdna vrata, ameriška nanizanka 0.10 Mozaik Slovenije, ponovitev

POP TV

8.30 Oprah Show, ponovitev pogovorne opddaje 9.30 Vse za poljub, mehiška nadaljevanka 10.30 Črni biser, argentinska nadaljevanka 11.20 Obala ljubezni, ameriška nadaljevanka 12.10 TV Dober dan, ponovitev 13.00 TV prodaja 13.30 Newyorška policija, ameriška nanizanka 14.20 Zakon o Los Angelesu, ameriška nanizanka 15.15 TV prodaja 15.45 Oprah show: Nelson Mandela, pogovorna oddaja 16.40 Obala ljubezni, ameriška nadaljevanka 17.30 Črni biser, mehiška nadaljevanka 18.20 Vse za poljub, mehiška nadaljevanka 19.15 24 ur 20.00 TV dober dan, slovenska nanizanka 20.50 Nikita, ameriška nanizanka 21.40 Prijatelji, ameriška humoristična nanizanka 22.10 Zahodno krilo, ameriška nanizanka 23.00 Zlobni dvojček, ameriška nanizanka 23.50 M.A.S.H., humoristična nanizanka 0.20 24 ur, ponovitev

TV 3

9.00 TV prodaja 10.00 Iz domače skrinje, ponovitev 11.30 Družinska TV prodaja 12.00 Videostrani 12.45 Razvoj avtomobilizma 13.15 8NET-ka 13.30 Kuharski dvoboj 14.15 Iz domače skrinje, ponovitev 15.45 Juke Box 17.15 Popotovanja z Janinom, ponovitev 18.15 Kuharski dvoboj 19.00 Glasba 19.55 Poslovne informacije 20.00 Naj N - nogometni studio 21.00 Motor Show Report 21.30 Iz domače skrinje 23.00 Poslovne infromacije 23.05 Kuharski dvoboj, ponovitev 23.50 Juke Box, ponovitev 1.20 Video strani

HTV 1

7.00 Dobro jutro, Hrvaška 9.05 Čarovnija, nadaljevanka 9.50 TV Koledar 10.00 Poročila 10.05 Otroški program 11.25 Naravni sosedje 12.00 Dnevnik 12.15 TV koledar 12.40 Naša zemlja, brazilska nadaljevanka 13.30 Prihaja dr. Beeching, humoristična nanizanka 14.00 Felicity, nanizanka 14.50 Življenje ptic 15.35 Južni Brooklyn, ameriška nanizanka 16.20 Glasba 16.35 Fant zre v svet, mladinska nanizanka 17.05 Hugo 17.30 Fant zre v svet, mladinska nanizanka 18.00 Dan, ki jmi je spremenil življenje, dok. serija 18.30 Kolo sreče 19.00 Vprašaj 19.15 Risanka 19.30 Dnevnik 20.05 Ljudje, ki spreminjajo čas, dok. film 20.40 V velikem planu 22.15 Odmevi dneva 22.35 Seks v mestu, humoristična nanizanka 23.00 Sopranovi 0.00 Nikita 0.44 Smrtonosni šarm, ameriška srhljivka 2.15 Nočni program

HTV 2

8.00 Panorama hrvaških turističnih krajev 17.15 Poročila za gluhe in naglušne 17.25 Zahodno krilo, ameriška nanizanka 18.05 Naša zemlja, brazilska nanizanka 19.00 Cosbyjev Show 19.30 Policija 19.55 TV Razstava 20.10 Čarovnija, italijanska nadaljevanka 21.00 Poročila 21.15 Becker, ameriška nanizanka 21.40 Empire State buliding, dok. film 22.40 Leteči odred, angleška nanizanka 23.40 Mojstrovine svetovnih muzejev

AVSTRIJA 1

5.35 Otroški program 8.05 Princ iz Bel Aira 8.30 Sam svoj mojster 8.55 Sam svoj mojster 9.15 Felicity 10.00 Veliki rop vlaka, ameriška kriminalka 11.45 Otroški program 13.00 Tenis 15.40 Beverly Hills 90210 16.25 Urgenca 17.10 Princ z Bel Aira 17.35 Sam svoj mojster 18.05 Sam svoj mojster 18.30 Vsi županovi možje 19.00 Ellen 19.30 Čas v sliki 20.00 Šport 20.15 Nevarnost na avtocesti, nemška srhljivka 21.50 Hamburg - Mesto v strahu , nemški film 23.25 Past, ameriški film 0.55 Erotični dnevnik 1.15 Nevarnost na avtocesti, ponovitev filma 2.45 Karibski pirati, ameriški film, ponovitev

AVSTRIJA 2

5.30 Ženske ljubijo dr. Stefana Franka 6.00 Videostrani 7.00 Vreme 7.30 Vremenska panorama 9.00 Čas v sliki 9.05 Kuharski magazin 9.30 Drzni in lepi 9.50 Zlata dekleta 10.15 Mož, o katerem se govori, ponovitev filma 11.45 Vreme 12.00 Čas v sliki 12.05 Evro Avstrija 12.35 Tednik 13.00 Čas v sliki 13.15 Kuharski magazin 13.40 Tri dame 14.05 Ženske zaupajo dr. Stefanu Franku 14.50 Falcon Crest 15.35 Drzni in lepi 16.00 Oddaja Barbare Karlich 17.00 Čas v sliki 17.05 Dobrodošla, Avstrija 19.00 Zvezna dežela danes 19.30 Čas v sliki 20.00 Pogledi od strani 20.15 Univerzum, dokumentarna reportaža 21.05 Poročilo 22.00 Čas v sliki 22.30 Na prizorišču 23.05 Po dolgem in počez 0.00 Čas v sliki 0.30 Bundesliga 1.10 Zlata dekleta 1.35 Univerzum 2.20 Pogledi od strani 2.25 Kuharski magazin 2.50 Team, ponovitev 3.40 Po dolgem in počez, ponovitev

GTV

... 24 ur ttx-gtv, infokanal, www:gtv.tele-tv.si 19.40 Predstavitveni spot GTV 19.45 Info napovednik 19.55 GTV priporoča I. 20.00 Drugačne zvezde, 2. del, Savana 20.30 GTV križanka 9 21.00 Predstavljamo KS Brezje 21.40 GTV priporoča III 21.45 Voda življenja - oddaja o vodi 22.30 S. E. M. - oddaja Rudija Klariča 23.00 Mednarodni plavalni miting, reportaža 23.30 TA Dober dan predstavlja in nagrajuje 23.40 GTV priporoča IV 23.45 Za lahko noč - sprehod po Gorenjski 00.00 **GTV jutri, 24 ur ttx-gtv, www:tele- tv.si**
SODELUJTE V KONTAKTNIH ODDAJAH GTV KRANJ - POKLIČITE PO TELEFONU: 233 11 56!
PRIDRŽUJEMO SI PRAVICO DO SPREMEMBE PROGRAMA.

LOKA TV

9.00 Napovednik 9.01 Glasbena kapljica 9.05 Tedenski pregled dogodkov, ponovitev 9.25 Avtomatizacija poživi življenje 10.00 Nasvidenje ... Raznovrstna obvestila na videostraneh iz oddajnika na Lubniku K51 20.00 Napovednik 20.01 Spot dneva 20.05 Oglasi 20.10 Viva turistica 20.30 Iz produkcije ZLTV - TV Primorka 21.00 Avtomatizacija poživi življenje 22.00 Lahko noč ... Raznovrstna obvestila na videostraneh iz oddajnika na Lubniku K51

TV ŽELEZNIKI

VIDEOSTRANI TV Železniki preko COMPUTER od 17. ure do 19. ure ob glasbeni podlagi Radia Sora. VIDEOSTRANI TV Železniki na videokaseti ob 18., 19.20 in 21. uri preko VCR.
19.00 Domača obrt na vasi 19.30 Zanimivosti - zbiralec starih razglednic 20.00 Serijski film

ATM TV KR. GORA

... Videostrani 18.15 Napovednik dnevnega programa 18.16 EPP blok 18.18 Torkov športni pregled 18.28 Šolska košarkarska liga 19.20 Videostrani 20.00 Otvoritev razstave v Doliku, ponovitev 20.23 Satelitski program DW 22.00 Videostrani

TV ŠIŠKA

... Videostrani 19.50 Napoved sporeda 20.00 Telemarket 20.05 3, 2, 1 GREMO - oddaja domače zabavne glasbe z gosti v živo iz studia 21.30 Telemarket 21.40 Napoved sporeda za sredo 21.45 Videostrani

IMPULZ KAMNIK

18.55 Začetek programa 18.00 Športne novice 18.15 Otroški program 18.45 TV ponudba 19.00 Športne novice 19.10 Otroški program 20.00 ATM predstavlja - oddaja o avtomobilizmu 20.45 Športne novice 20.55 Film 22.30 Videostrani TV Impulz

SNOP

SNOP - skupni nočni program radijskih postaj v Sloveniji vsak dan od 00.00 do 05.00 na frekvencah radia Triglav, Kranj in Sora - KOROŠKI RADIO

R KRANJ

5.30 Napoved 5.45 Na današnji dan 5.50 EPP 6.00 Vreme, ceste 6.15 Nočna kronika 6.25 BIO vremenska napoved 6.45 Vreme, ceste 6.50 EPP 7.00 Poročila RS 7.30 Čestitka presenečenja 7.40 Pregled tiska 7.50 EPP 8.00 Misel dneva - citat 8.20 Oziramo se 8.30 Izgubljene živali 8.40 Gorenjski kviz 8.50 EPP 9.00 Godan 9.20 Tema dneva: 9.50 EPP 10.00 Novice 10.20 Prispevek 10.50 EPP 11.30 Kviz Radia Kranj 11.35 Zaposlovanje 11.45 Kaj danes za kosilo 11.50 EPP 12.00 Novice 12.10 Relax 12.30 Osmrtnice 12.40 Prispevek 12.50 EPP 13.00 Pesem tedna -13.10 Bio vremenska napoved 13.15 Izgubljene živali 13.20 Tudi jeseni je lepo 13.40 Zanimivosti 13.50 EPP 14.00 Godan 14.30 Borzni komentar 14.45 Pregled današnjih kulturnih dogodkov 14.50 EPP 15.00 Aktualno 15.15 Vreme, ceste 15.30 Dogodki in odmevi RS 16.10 Varujmo zdravje - Alergijske reakcije po pikih in ugrizih žuželk 16.20 Prispevek 17.00 Novice 17.10 Zanimivosti 17.20 Prispevek 17.40 Vreme jutri in v prihodnjih dneh 17.50 EPP 18.00 Godan 18.15 Izgubljene živali 18.20 Računalniške novice 18.40 Zanimivosti 18.50 EPP 19.00 Novice 19.10 Izgubljeni, najdeni predmeti 19.20 Napoved jutrišnjega programa radia Kranj 19.30 911 turbo 21.00 Glasba 24.00 Skupni nočni program

R GORENC

Oddajamo od 5.30 do 22:00 na 88,9 in 95 Mhz UKV.

R TRIGLAV

5.30 Minute za narodnozabavno glasbo 5.40 Oglasi 6.00 Razmere na cestah 6.05 Jutranji servis na Radiu Triglav 6.20 Jutranja humoreska 6.30 Pogled v današnji dan, pogled v gorenjski porodnišnici 6.40 Oglasi 6.50 Vreme 7.00 Druga jutranja kronika 7.20 Popevka tedna 7.35 Danes v Dnevniku 7.40 Oglasi 8.00 Kronika OKC Kranj - zadnjih 24 ur 8.05 Aktualno: 8.15 Obvestila 8.30 Pogled v današnji dan 8.40 Oglasi 9.15 Voščila 9.30 Novice 9.40 Oglasi 10.00 Aktualno: Gibljive slike 10.30 Včeraj, danes, jutri 10.40 Oglasi 11.00 Aktualno 11.40 Oglasi 12.00 BBC novice 12.10 Osmrtnice 12.15 Obvestila 12.40 Oglasi 13.00 Aktualno 13.30 Pogled v današnji dan 13.40 Oglasi 14.00 Aktualno 14.15 Voščila 14.30 Novice 14.40 Oglasi 15.00 Aktualno: Prosta delovna mesta 15.30 Dogodki in odmevi 16.10 Popevka tedna 16.15 Obvestila 16.30 Osmrtnice 16.40 Oglasi 17.00 Vedeževanje na Radiu Triglav 17.30 Včeraj, danes, jutri 17.40 Oglasi 18.40 Oglasi 19.15 Voščila 19.30 Večer z Bracem Korenom od 22. ure 21.30 Pogled v jutrišnji dan 21.45 Jutri na Radiu Triglav 22.00 Popevka tedna

R SORA

5.30 Prva jutranja kronika 5.40 Napoved programa 5.45 Danes godujejo 6.00 Dogodki danes - jutri 6.15 **Noč ima svojo moč** 6.40 Naš zgodovinski spomin 6.50 Pregled tiska 7.00 Druga jutranja kronika 7.40 Naš jutranji gost 8.00 Dogodki danes - jutri 8.55 Dnevna malica 9.30 Črna kronika 9.50 Nasvet za kosilo 10.00 Dogodki danes - jutri 10.30 Pogled v zvezde 11.00 Vrelci zdravja in lepote 12.00 BBC novice 12.30 Danes godujejo 12.50 Osmrtnice 13.00 Daj - dam 13.50 Pregled tiska 14.30 Brezplačni mali oglasi 15.00 Dogodki danes, jutri 15.30 RA Slovenija 17.00 Novice 17.30 Težave pri dojenju 18.00 Glasbeni vrtiljak 19.00 Radio jutri20.00 Glasbeni program RA Sora do polnoči

R RGL

KRIM: 100,2 MHz-ŠANCE: 99,5 MHz-LJUBLJANA: 105,1 MHz
6.00 Dobro jutro 6.20 Nočna kronika 6.50 Horoskop 6.57 Izbranka tedna 7.20 Nočna kronika 7.35 Vreme 9.30 Vaše mnenje o 11.30 RGLova uganka 12.00 BBC novice 12.30 Štajerski dogodki 12.50 Osmrtnice 13.05 Iz tujega tiska 13.30 Osir 14.00 Pasji radio 15.00 RGL obvešča in komentira 15.30 Kulturni utrip 15.45 Črna kronika 19.00 Izbranka tedna 19.03 Šport 19.20 Vreme 19.30 Ugibamo 19.50 Horoskop 20.00 Večerni program

R OGNJIŠČE

05.00 Dobro jutro 05.15 Vremenska napoved 05.30 Poročila 5.45 Napovednik programa 06.00 Svetnik dneva 06.10 Slomšek nas uči 06.20 Meteorologi o vremenu 06.30 Poročila 06.50 Duhovna misel 07.00 Zvonjenje 07.10 Bim-bam- bom 7.25 OKC 07.30 Poročila, osmrtnice, obvestila 07.45 Poročilo o stanju na cestah - AMZS 7.50 Meteorologi o vremenu 08.00 Kmetijski nasvet 08.45 Spominjamo se 09.00 Poročila 10.00 Poročila 11.00 Poročila in Vaša pesem 11.15 Fidifarmov kotiček 12.00 Zvonjenje, ponovitev duhovne misli 12.30 Poročila, osmrtnice, obvestila 12.50 Koledar prireditev 13.00 O zdravju (vsak 2. in 4. torek) 14.00 Poročila 14.20 Kulturni utrinki 15.00 Informativna oddaja, vreme, stanje na cesti, osmrtnice, obvestila 15.50 Ponovitev Svetnik dneva 16.00 Glasbena voščila 17.00 Sport na radiu Ognjišče (do 19.00) 18.00 Poročila in Vaša pesem 19.00 Radio Glas Amerike (VOA) in poročila 19.45 Otroška pesem tedna in zgodba za lahko noč 19.55 Napovednik programa za jutri 20.00 Radio Vatikan 20.25 Odlomek Sv. pisma 20

SREDA, 1. AVGUSTA 2001

TVS 1

7.50 Napovedniki
7.55 Kultura
8.00 Odmevi
8.30 Dober dan, Koroška
9.00 Trojčice, risana nanizanka
9.25 Carski sel, risana nanizanka
9.45 An ban pet podgan, otroška serija
10.10 Izpodnebnik, avstralska nadaljevanka
10.40 Lingo, TV igrica
11.05 Odmevi preteklosti, angleška dokumentarna serija
11.55 Tramontana, francoska nadaljevanka
13.00 Poročila, Šport, Vreme
13.10 Vremenska panorama
13.40 Obzorja duha
14.10 Nosorog Otto, danski film
15.30 Aktualno
16.30 Poročila, šport, vreme
16.45 Pod klobukom
17.25 Enciklomedija znanja
17.45 Svet narave, angleška poljudnoznanstvena serija
18.45 Risanka
18.55 Napovedniki
19.00 Kronika
19.25 Marketing
19.30 TV Dnevnik, Šport, Vreme
20.05 Sedmi pečat: Maratonec, ameriški film
22.20 Odmevi
22.50 Kultura
22.55 Šport
23.00 Vreme
23.10 Simfoniki RTV predstavljajo 23.50 Svet narave, ponovitev

TVS 2

7.55 Napovedniki 8.00 Vremenska panorama 10.00 TV Prodaja 10.30 Vremenska panorama 14.20 Napovedniki 14.25 TV Prodaja14.55 Videospotnice, ponovitev 15.30 Homo turisticus 16.00 Oddaja o VIP 16.30 Rad imam Lucy, ameriška čb nanizanka 17.00 Dr. Quinnova, ameriška nanizanka 18.00 Angleški čb film 19.30 Videospotnice 20.05 Športna sreda 22.00 Kultrno dokumentano poletje 23.00 Sopranovi, ameriška nadaljevanka 23.45 Umori, ameriška nanizanka 00.30 Videospotnice

KANAL A

9.00 TV Prodaja 9.30 Mladenič v modrem, ameriška nanizanka 10.25 Policisti s srcem, avstralska nanizanka 11.20 TV prodaja 11.50 Ricky Lake, pogovorna oddaja 12.45 Dannyjeve zvezde, vedeževanje v živo 13.45 TV prodaja 14.15 Skrita kamera, humoristična oddaja 14.45 Princ z Bel Aira, humoristična nanizanka 15.15 Ricki Lake, pogovorna oddaja 16.15 Temna luka, ameriška nanizanka 17.10 Providance, ameriška nanizanka 18.00 Družina za umret, ameriška nanizanka 18.30 Tretji kamen od sonca, ameriška nanizanka 19.00 Obalna straža, ameriška nanizanka 20.00 Komedija zmešnjav 20.30 Mladoporočenci 21.00 Mesto angelov, ameriška nanizanka 21.50 Seinfeld, ameriška humoristična nanizanka 22.20 Zvezdna vrata, ameriška nanizanka 23.10 Zvezdna vrata, ameriška nanizanka 0.00 Dannyjeve zvezde, ponovitev

POP TV

8.30 Oprah Show, ponovitev pogovorne opddaje 9.30 Vse za poljub, mehiška nadaljevanka 10.30 Črni biser, argentinska nadaljevanka 11.20 Obala ljubezni, ameriška nadaljevanka 12.10 TV dober dan, ponovitev 13.00 TV prodaja 13.30 Newyorška policija, ameriška nanizanka 14.20 Zakon o Los Angelesu, ameriška nanizanka 15.15 TV prodaja 15.45 Oprah show: Madeline Albright, pogovorna oddaja 16.40 Obala ljubezni, ameriška nadaljevanka 17.30 Črni biser, mehiška nadaljevanka 18.20 Vse za poljub, mehiška nadaljevanka 19.15 24 ur 20.00 TV dober dan, slovenska nanizanka 20.50 Raztresena Ally, ameriška nanizanka 21.40 Prijatelji, ameriška humoristična nanizanka 22.10 Zahodno krilo, ameriška nanizanka 23.00 Zlobni dvojček, ameriška nanizanka 23.50 M.A.S.H., humoristična nanizanka 0.20 24 ur, ponovitev

TV 3

9.00 TV prodaja 10.00 Iz domače skrinje, ponovitev 11.30 Družinska TV prodaja 12.00 Video strani 12.15 8NET-ka 12.30 Naj N - nogometni studio 13.30 Kuharski dvoboj 14.15 Iz domače skrinje, ponovitev 15.45 Juke Box 17.15 Knjiga, oddaja o kulturi 17.45 Štiri tačke 18.15 Kuharski dvoboj 19.00 Glasba 19.55 Poslovne informacije 20.00 Brez ovir z Jano 21.00 Reporter X 21.30 Iz domače skrinje 23.00 Poslovne informacije 23.05 Kuharski dvoboj, ponovitev 23.50 Avtodrom 0.30 Juke Box, ponovitev 2.00 Video strani

HTV 1

7.00 Dobro jutro, Hrvaška 9.05 Čarovnija, ponovitev 9.50 TV koledar 10.00 Poročila 10.05 Otroški program 11.25 Naravni sosedje 12.00 Poročila 12.15 Koledar 12.40 Naša zemlja, brazilska nadaljevanka 13.30 Prihaja dr. Beeching, humoristična nanizanka 14.05 Jack in Jill, nanizanka 14.45 Planeti 15.35 Osamljena golobica, ameriška nadaljevanka 16.25 Glasba 16.35 Navadna najstnica, mladinska nanizanka 17.05 Hugo 17.30 Hrvaška danes 18.00 Ljubezen je čudna 18.30 Kolo sreče 19.00 Vprašaj, kviz 19.15 Loto 19.30 Dnevnik 20.05 Talci v hotelu, ameriška kriminalka 21.40 Bosanska posavina 2001 22.20 Odmevi dneva 22.50 Seks v mestu, humoristična nanizanka 23.05 Sopranovi 0.00 Z zemlje na luno, miniserija 1.00 Viharni ponedeljek, angleški film

HTV 2

8.00 Panorama hrvaških turističnih krajev 17.10 Poročila za gluhe in naglušne 17.20 Leteči odred, nanizanka 18.05 Naša zemlja, brazilska nadaljevanka 19.00 Simpsonovi, risana serija 19.30 Policija, angleška nanizanka 19.55 TV Razstava 20.10 Čarovnija, italijanska nadaljevanka 21.00 Poročila 21.15 Tramontana, nadaljevanka 22.05 Družinska drevesa rocka, serija 22.15 Dioksin, dok. serija 23.45 Mojstrovine svetovnih muzejev

AVSTRIJA 1

5.50 Otroški program 8.00 Vsi županovi možje 8.20 Princ z Bel Aira 8.45 Sam svoj mojster 9.05 Sam svoj mojster 9.30 Felicity 10.10 Columbo: Smrt na plaži, ameriški film 11.45 Otroški program 14.55 Felicity 15.40 Beverly Hills 90210, ameriška mladinska nanizanka 16.25 Urgenca 17.10 SP v odbojki na mivki 17.30 Nogomet 20.00 Šport 20.15 Karibski pirati: Cornerovo maščevanje, pustolovski film 23.10 Nogomet 0.10 Polica iz El Camina: Maškarada 1.40 Past, ponovitev ameriškega filma 3.10 Smrt ne pozna vrnitve, ameriška kriminalka 4.55 Beverly Hills 90210, nanizanka, ponovitev

AVSTRIJA 2

4.35 Dobrodošla, Avstrija6.20 Videostrani 7.00 Vreme 7.30 Vremenska panorama 9.00 Čas v sliki 9.05 Kuharski magazin 9.50 Zlata dekleta 10.15 Zadnji pešec, nemški film 11.45 Vreme 12.00 Čas v sliki 12.05 Poročilo 13.00 Čas v sliki 13.15 Kuharski magazin 13.40 Tri dame 14.05 Ženske zaupajo dr. Stefanu Franku 14.50 Falcon Crest 15.35 Drzni in lepi 16.00 Oddaja Barbare Karlich 17.00 Čas v sliki 17.05 Dobrodošla Avstrija 18.50 Loto 19.00 Zvezna deželа danes 19.30 Čas v sliki 19.45 Vreme 20.00 Pogledi od strani 20.15 Vse moje hčere 21.45 Pogledi od strani 22.00 Čas v sliki 22.30 Mednarodno poročilo 23.15 Vrelišče 0.00 Čas v sliki 0.30 Nenadoma Susan 0.55 Zlata dekleta 1.20 Na prizorišču 1.50 Pogled od strani 1.55 Mednarodno poročilo 2.40 Vrelišče 3.25 Ženske zaupajo dr. Stefanu Franku 4.10 Dobrodošla, Avstrija, ponovitev

GTV

... 24 ur, ttx-gtv, infokanal, www:gtv.tele-tv.si 19.40 Predstavitveni spot GTV 19.45 Info napovednik 19.55 GTV priporoča I. 20.00 Lepa je naša dežela - Cerklje 20.30 Jezero Črnjava 21.00 Mednarodni pl. Miting v Radovljici, reportaža 21.40 GTV priporoča II 21.45 V Kekčevi deželi, reportaža 22.30 Šola jahanja 23.00 Gl. iz domače skrinje - Nagel 23.40 GTV priporoča IV 23.45 Za lahko noč - Izlet pod nebo ALC Lesce 00.00 GTV jutri, vs 24 ur, www:tele-tv.si

SODELUJTE V KONTAKTNIH ODDAJAH GTV KRANJ - POKLIČITE PO TELEFONU: 233 11 56! PRIDRŽUJEMO SI PRAVICO DO SPREMEMBE PROGRAMA.

LOKA TV

9.00 Napovednik 9.01Glasbena kapljica 9.05 Kako biti zdrav in zmagovati 9.35 Rok Otočec 1999 10.10 Nasvidenje ... Raznovrstna obvestila na videostraneh iz oddajnika na Lubniku K 51

TV ŽELEZNIKI

VIDEOSTRANI TV Železniki preko COMPUTER od 17. ure do 19. ure ob glasbeni podlagi Radia Sora. VIDEOSTRANI TV Železniki preko VCR ob 18., 19.20 in 21. uri preko VCR.

19.15 Otroška oddaja 20.00 Pred petnajstimi leti - iz arhiva TV Železniki

ATM TV KR. GORA

... Videostrani... 18.15 Napovednik dnevnega programa 18.16 EPP blok 18.18 SQ Jam 19.10 Risanka 19.15 Videostrani 20.00 Torkov športni pregled 20.20 Avtomobilsko zrcalo, 13. oddaja 20.30 Satelitski program DW 22.00 Videostrani

TV ŠIŠKA

... Videostrani 20.00 Napoved sporeda 20.05 Večer z BIOHIRONOM (Emil Kušec) - kontaktna oddaja 21.30 Ananda - iz cikla predavanja v Ljubljani 22.30 Napoved sporeda za četrtek 22.35 Video strani

IMPULZ KAMNIK

... Videostrani TV Impulz 18.58 Začetna špica 19.00 EPP 1 19.03 Lokalne novice 19.10 SQ JAM 20.00 EPP 2 20.05 Izmenjava programa 20.35 EPP 3 20.40 Kako ostati zdrav 21.10 Lokalne novice 21.15 Film 22.10 EPP 4 22.10 Motosport 22.40 EPP 5 22.40 Bonanza 23.30 Končna špica ... Videostrani TV Impulz

SNOP

SNOP - skupni nočni program radijskih postaj v Sloveniji vsak dan od 00.00 do 05.00 na frekvencah Radia Triglav, Kranj in Sora - DANES IZ STUDIA KOROŠKI RADIO

R KRANJ

5.30 Napoved 5.45 Na današnji dan 5.50 EPP 6.00 Vreme, ceste 6.15 Nočna kronika 6.25 Bio vremenska napoved 6.45 Vreme, ceste 6.50 EPP 7.00 Poročila RS 7.30 Čestitka presenečenja 7.40 Pregled tiska 7.50 EPP 8.00 Misel dneva - citat 8.20 Oziramo se 8.30 Izgubljene živali 8.40 Gorenjski kviz 8.50 EPP 9.00 Godan 9.20 Temda dneva 9.50 EPP 10.00 Novice 10.20 Ponudba nepremičnin 10.45 Kaj danes za kosilo 10.50 EPP 11.00 Novice 11.30 Kviz Radia Kranj 11.45 Temperature doma in po svetu 11.50 EPP 12.00 Novice 12.15 Počitnikujte z nami 12.30 Osmrtnice 12.40 Prispevek 12.50 EPP 13.00 Pesem tedna 13.05 Biovremenska napoved 13.15 Izgubljene živali 13.20 Prispevek 13.40 Zanimivosti 13.50 EPP 14.00 Godan 14.30 Prispevek 14.45 Pregled današnjih kulturnih dogodkov 14.50 EPP 15.00 Aktualno 15.15 Vreme, ceste 15.30 Dogodki in odmevi RS 16.10 Napoved 16.20 Prispevek 16.50 EPP 17.00 Novice 17.10 Zanimivosti 17.40 Vreme jutri in v prihodnjih dneh 17.50 EPP 18.00 Godan 18.15 Izgubljene živali 18.20 Prispevek 18.50 EPP 19.00 Novice 19.10 Izgubljeni, najdeni predmeti 19.20 Napoved jutrišnjega programa Radia Kranj 19.30 Glasba 24.00 Skupni nočni program

R GORENC

Oddajamo od 5.30 do 22.00 na 88,9 in 95,0 Mhz UKV.

R TRIGLAV

5.30 Minute za narodnozabavno glasbo 5.40 Oglasi 6.00 Razmere na cestah 6.05 Jutranji servis na Radiu Triglav 6.30 Pogled v današnji dan, pogled v gorenjski porodnišnici 6.40 Oglasi 6.50 Vreme 7.00 Druga jutranja kronika 7.20 Popevka tedna 7.35 Danes v Dnevniku 7.40 Oglasi 8.00 Kronika OKC Kranj - zadnjih 24 ur 8.05 Aktualno: Nasvet psihologinje Silvana Gasar 8.15 Obvestila 8.30 Novice 8.40 Oglasi 9.15 Voščila 9.30 Novice 9.40 Oglasi 10.00 Aktualno: Olimpijski komite Slovenije 10.30 Včeraj, danes, jutri 10.40 Oglasi 11.00 Aktualno 11.30 Novice 11.40 Oglasi 12.00 BBC - novice 12.10 Osmrtnice 12.15 Obvestila 12.30 Novice 12.40 Oglasi 13.00 Aktualno 13.30 Novice in pogled v današnji dan 13.40 Oglasi 14.00 Aktualno 14.15 Voščila 14.30 Novice 14.40 Oglasi 15.30 Dogodki in odmevi 16.10 Popevka tedna 16.15 Obvestila 16.30 Osmrtnice 16.40 Oglasi 17.00 Aktualno 17.30 Včeraj danes, jutri 17.40 Oglasi 18.00 Aktualno 18.30 Tednik občine Jesenice 18.40 Oglasi 19.15 Voščila 19.30 Aktualno 21.30 Pogled v jutrišnji dan 21.45 Jutri na Radiu Triglav 22.00 Popevka tedna 22.05 Večerni glasbeni program do polnoči

R SORA

5.30 Prva jutranja kronika 5.40 Napoved programa 5.45 Danes godujejo 6.00 Dogodki danes - jutri 6.15 Noč ima svojo moč 6.40 Naš zgodovinski spomin 6.50 Pregled tiska 7.00 Druga jutranja kronika 7.40 Naš jutranji gost 8.00 Dogodki danes, jutri 8.50 Pregled tiska 8.55 Dnevna malica 10.00 Dogodki danes - jutri 11.30 Kulturni paberki 12.00 BBC - novice 12.30 Danes godujejo 12.50 Osmrtnice 13.00 Daj - dam 13.50 Pregled tiska 14.30 Brezplačni mali oglasi 14.55 Borza 15.00 Dogodki danes - jutri 15.30 RA Slovenija 16.50 Pregled tiska 17.00 Dogodki danes - jutri 17.10 Klepet ob glasbi 19.00 Radio jutri 19.30 Glasbeni program RA Sora do polnoči

R RGL

KRIM: 100,2 MHz - ŠANCE: 99,5 MHz - LJUBLJANA: 105,1 MHz

6.00 Dobro jutro 6.20 Nočna kronik 6.50 Horoskop 6.57 Izbranka tedna 7.25 Nočna kronika 7.35 Vreme 9.30 Vaše mnenje o... 11.30 RGLova uganka 12.00 BBC novice 12.30 Beseda opozicije 12.40 Štajerski dogodki 12.50 Odgovori poslušalcem 12.57 Izbranka tedna 13.05 Iz tujega tiskia 14.00 Pasji radio 15.00 RGL obvešča in komentira 15.30 Kulturni utrip 15.45 Črna kronika 16.00 Na sceni 17.00 Izbranka tedna, glasovanje 18.00 Izbranka tedna, glasovanje 19.00 Športni pregled 19.20 Vreme 19.30 Ugibamo 19.50 Horoskop 20.00 Vedeževanje 21.00 Odprta dlan

R OGNJIŠČE

05.00 Dobro jutro 05.15 Vremenska napoved 05.30 Poročila 5.45 Napovednik programa 06.00 Svetnik dneva 06.10 Slomšek nas uči 06.20 Meteorologi o vremenu 06.30 Poročila 06.50 Duhovna misel 07.00 Zvonjenje 07.10 Bim-bam-bom 7.25 OKC 07.30 Poročila, osmrtnice, obvestila 07.45 Poročilo o stanju na cestah - AMZS 7.50 Meteorologi o vremenu 08.00 Kmetijski nasvet 8.40 Leta po Kristisu 08.45 Spominjamo se 09.00 Poročila 10.00 Poročila 10.15 Mali oglasi 11.00 Poročila in Vaša pesem 12.00 Zvonjenje, ponovitev duhovne misli 12.15 Voščilo prijateljem RO 12.30 Poročila, osmrtnice, obvestila 12.50 Koledar prireditev 13.00 Zlati zvoki 14.00 Poročila 14.20 Kulturni utrinki 15.00 Informativna oddaja, vreme, stanje na cesti, osmrtnice, obvestila 15.50 Ponovitev Svetnik dneva 16.00 Glasbena voščila 17.00 Pogovor o ... 18.00 Poročila in Vaša pesem 19.00 Radio Glas Amerike (VOA) in poročila 19.45 Otroška pesem tedna in zgodba za lahko noč 19.55 Napovednik programa za jutri 20.00 Radio Vatikan 20.25 Odlomek Sv. pisma 20.30 1. Luč v temi, 2. Dodajati življenje dnevom, 3. Vstani in hodi, 4. Svet oblikuje mlade 21.30 Radijski roman 22.00 Mozaik dneva 22.25 Slomšek nas uči 22.30 Ponovitev popoldanske oddaje Pogovor o 23.30 Nočni glasbeni program

89,7 MHz radio GEOSS
OGLASNO TRŽNICO: 041 582 146
http://radiogeoss.siol.com

KINO

CENTER amer. akcij. tril 15 MINUT SLAVE ob 19. in 21. uri **STORŽIČ** Danes zaprto! **ŠKOFJA LOKA** ital. drama MALENA ob 20.30 uri

www.gorenjskaonline.com

ČETRTEK, 2. AVGUSTA 2001

TVS 1

7.50 Napovedniki
7.55 Kultura
8.00 Odmevi
8.30 Zgodovinski parki in vrtovi v Sloveniji
9.00 Pod klobukom
9.50 Zgodbe iz školjke
10.30 Svet narave, angleška poljudnoznanstvena serija
11.30 Vino moje dežele
12.00 Umetnost bivanja, oddaja TV Maribor
13.00 Poročila, Šport, Vreme
13.10 Vremenska panorama
14.10 Intervju
15.00 Ivana Orleanska, koprodukcijska nadaljevanka
16.00 Slovenci po svetu
16.30 Poročila, Vreme, Šport
16.45 Volkovi, čarovnice in velikani, risana nanizanka
16.55 Arčibald, risana nanizanka
17.05 Na liniji
17.45 Slovenski pesniki in pisatelji - Oton Župančič
18.10 Oddaja o znanosti
18.45 Risanka
18.55 Napovedniki
19.00 Kronika
19.30 TV Dnevnik, Šport, Vreme
20.05 Tednik
21.00 Na vrat na nos, jugoslovanska nanizanka
22.00 Odmevi
22.30 Kultura
22.35 Šport
22.40 Vreme
22.50 "Dogodek v mestu Gogi" - Ob 100-letnici rojstva Slavka Gruma
0.15 Brane Rončel izza odra

TVS 2

7.55 Napovedniki 8.00 Vremenska panorama 10.00 TV Prodaja 10.30 Vremenska panorama 14.25 Napovedniki 14.30 TV Prodaja 15.00 Videospotnice 15.35 Naše 20. stoletje, francoska dok. oddaja 16.30 Rad imam Lucy, ameriška čb nanizanka 17.00 Dr. Quinnova, ameriška nanizanka 18.00 Poroka na papirju, kanadski film 19.30 Videospotnice 20.05 Osamljeni planet: Najlepše ture 21.00 Poseben pogled: Francosko - španski film 22.20 Sopranovi, ameriška nadaljevanka 23.10 Zločinski tango, nemška nanizanka 0.00 Videospotnice

KANAL A

9.00 TV Prodaja 9.30 Mladenič v modrem, ameriška nanizanka 10.25 Policisti s srcem, avstralska nanizanka 11.20 TV prodaja 11.50 Ricky Lake, pogovorna oddaja 12.45 Mozaik Slovenije 13.45 TV prodaja 14.15 Skrita kamera, humoristična oddaja 14.45 Princ z Bel Aira, ameriška nanizanka 15.15 Ricki Lake, pogovorna oddaja 16.15 Temna luka, ameriška nanizanka 17.10 Providance, ameriška nanizanka 18.00 Družina za umret, ameriška nanizanka 18.30 Tretji kamen od sonca, ameriška nanizanka 19.00 Obalna straža, ameriška nanizanka
20.00 Ljubezen in zmešnjava, ameriški film 21.40 Seinfeld, ameriška humoristična nanizanka 22.10 Zvezdna vrata, ameriška nanizanka 23.00 Zvezdna vrata, ameriška nanizanka 23.50 Mozaik Slovenije, ponovitev

POP TV

8.30 Oprah Show, ponovitev pogovorne opddaje 9.30 Vse za poljub, mehiška nadaljevanka 10.30 Črni biser, argentinska nadaljevanka 11.20 Obala ljubezni, ameriška nadaljevanka 12.10 TV Dober dan, ponovitev slovenske nanizanke 13.00 TV prodaja 13.30 Newyorška policija, ameriška nanizanka 14.20 Zakon o Los Angelesu, ameriška nanizanka 15.15 TV prodaja 15.45 Oprah show: Chris Rock, pogovorna oddaja 16.40 Obala ljubezni, ameriška nadaljevanka 17.30 Črni biser, mehiška nadaljevanka 18.20 Vse za poljub, mehiška nadaljevanka 19.15 24 ur 20.00 TV dober dan, slovenska nanizanka 20.50 Raztresena Ally, ameriška nanizanka 21.40 Prijatelji, ameriška humoristična nanizanka 22.10 Zahodno krilo, ameriška nanizanka 23.00 Zlobni dvojček, ameriška nanizanka 23.50 M.A.S.H., humoristična nanizanka 0.20 24 ur, ponovitev

TV 3

9.00 TV prodaja 10.00 Iz domače skrinje, kontaktna oddaja 11.30 Družinska TV prodaja 12.00 Video strani 13.00 TV prodaja 13.15 8NET-ka, Skiraj 13.30 Kuharski dvoboj 14.15 Iz domače skrinje, ponovitev 15.45 Juke Box 17.15 Vera in čas 17.45 Avto šou 18.15 Kuharski dvoboj 19.00 Glasba 19.55 Poslovne informacije 20.00 Sijaj 21.00 TV razglednica - Izola 21.30 Iz domače skrinje 23.00 Poslovne informacije 23.05 Kuharski dvoboj 23.35 Reporter X 0.05 Juke Box, ponovitev 1.35 Video strani

HTV 1

7.00 Dobro jutro, Hrvaška 9.05 Čarovnija, nadaljevanka 9.50 TV Koledar 10.00 Poročila 10.05 Otroški program 11.25 Človek in orel 12.00 Poročila 12.15 TV Koledar 12.35 Naša zemlja, brazilska nadaljevanka 13.30 Nenadoma Susan, humoristična nanizanka 14.05 Jack in Jill, nanizanka 14.50 Planeti 15.35 Osamljena golobica, nadaljevanka 16.25 Glasba 16.35 Pogled Baileyja Kipperja, nadaljevanka 17.05 Hugo 17.30 Hrvaška danes 18.00 Morje in otoki, dok. serija 18.35 Kolo sreče 19.00 Vprašaj 19.13 Risanka 19.30 Dnevnik 20.05 Gorska reševalna služba, dok. serija 20.40 Kulturno poletje 21.40 Kulturno poletje 22.10 Odmevi dneva 22.40 Seks v mestu23.05 Sopranovi 0.00 Z zemlje na luno, miniserija 0.40 Veliko mesto, ameriška drama 2.20 Nočni program

HTV 2

8.00 Panorame hrvaških turističnih krajev 17.15 Poročila za gluhe in naglušne 17.20 Tramontana, nanizanka 18.05 Naša zemlja, brazilska nadaljevanka 19.00 Na zdravje, humoristična nanizanka 19.30 Policija, nanizanka 19.55 TV razstava 20.10 Čarovnija, italijanska nadaljevanka 21.00 Poročila 21.25 Urgenca, ameriška nanizanka 22.10 Nevidni mož, nanizanka 22.55 Svetovni muzeji

AVSTRIJA 1

5.40 Otroški program 7.50 Felicity 8.35 Nove pustolovščine s Fliperjem, pustolovski film 10.10 Črni žrebec se vrača, ameriški film 11.45 Otroški program 14.55 Felicity 15.40 Beverly Hills 90210 16.25 Urgenca 17.10 Princ z Bel Aira 17.35 Sam svoj mojster 18.05 Sam svoj mojster 18.30 Vsi županovi možje 19.00 SP v odbojki na pesku Queensa19.30 Čas v sliki 19.53 Vreme 20.00 Šport 20.15 Komisar Rex 21.10 Alarm za Cobro 11 21.55 Kaisermuhlen Blues 22.45 Kabaret poleti 23.50 Umetnine 1.45 Karibski pirati: Cornerovo maščevanje, pustolovski film 4.35 Beverly Hills 90210, ponovitev 5.20 Življenje in jaz, ponovitev

AVSTRIJA 2

5.50 Tri dame 6.00 Videostrani 7.00 Vreme 7.30 Vremenska panorama 9.00 Čas v sliki 9.05 Kuharski magazin 9.35 Drzni in lepi 9.50 Zlata dekleta 10.15 Jessica, komedija 12.00 Čas v sliki 12.05 Mednarodno poročilo 13.00 Čas v sliki 13.10 Kuharski magazin 13.40 Tri dame 14.05 Ženske zaupajo dr. Stefanu Franku 14.50 Falcon Crest 15.35 Drzni in lepi 16.00 Oddaja Barbare Karlich 17.00 Čas v sliki 17.05 Dobdorošla, Avstrija 19.00 Zvezna deželа danes 19.30 Čas v sliki/Kultura 20.00 Pogledi od strani 20.15 Univerzum 21.05 Kako se življenje igra 22.00 Čas v sliki 22.30 Euro Avstrija 23.00 Primer za dva 0.00 Čas v sliki 0.30 Nenadoma Susan 0.55 Zlata dekleta 1.20 Univerzum 2.05 Pogledi od strani 2.10 Kuharski magazin 2.35 Milijonsko kolo 3.00 Deželа in ljudje, ponovitev 3.30 Kako se življenje igra, ponovitev 4.15 Dobrodošla, Avstrija, ponovitev

GTV

... 24 ur ttx-gtv, infokanal, www:gtv.tele-tv.si 19.40 Predstavitveni spot GTV 19.45 Info napovednik 19.50 Gorenjski glas jutri 19.55 GTV priporoča I. 20.00 In line hokej, 2001 - 5. oddaja 20.30 GTV križanka 9 21.00 Portreti g. športnikovi, Željko Gvozdič 21.30 TV Dober dan predstavlja in nagrajuje 21.40 GTV priporoča III 21.45 Ljubljanski Tivoli, 1. del 22.00 Zvezdni okruški z Rožo Kačič v živo 23.00 Prometne zagate v KS Center 23.40 GTV priporoča IV 23.45 Ljubljanski Tivoli, 2. del 00.00 24 ur VS, ttx- infokanal, www:tele-tv.si

SODELUJTE V KONTAKTNIH ODDAJAH GTV KRANJ - POKLIČITE PO TELEFONU: 233 11 56! PRIDRŽUJEMO SI PRAVICO DO SPREMEMBE PROGRAMA.

LOKA TV

9.00 Napovednik 9.01 Glasbena kapljica 9.05 SQ-JAM, glasbena oddaja 10.05 Raznovrstna obvestila na videostraneh iz oddajnika na Lubniku K51 20.00 Napovednik 20.01 Spot dneva 20.05 Oglasi 20.10 SQ-JAM, glasbena oddaja 21.05 Iz produkcije ZLTV - TV Primorka 21.35 Okarina festival 22.00 Lahko noč ... Raznovrstna obvestila na videostraneh iz oddajnika na Lubniku K51

TV ŽELEZNIKI

VIDEOSTRANI TV Železniki preko COMPUTER od 17. do 19. ure ob glasbeni podlagi Radia Sora. VIDEOSTRANI TV Železniki preko VCR ob 18., 19.20 in 21. uri.

19.00 Glasbena oddaja 19.30 Aktualno v občini 20.00 Predsavljano vam - čipkarska šola v Železnikih

ATM TV KR. GORA

... Videostrani 18.15 Napovednik dnevnega programa 18.16 EPP blok 18.18 Prispevek iz radovljiške občine 18.48 Risanka 19.00 Videostrani 20.00 Šolska košarkarska liga 20.53 SQ jam, ponovitev 21.43 Videostrani

TV ŠIŠKA

... Videostrani 19.50 Napoved sporeda 20.00 Telemarket ... Telemarket ... Napoved sporeda ... Videostrani

IMPULZ KAMNIK

... Videostrani TV Impulz 18.55 Začetek programa 19.00 Lokalne novice, ponovitev 19.15 Otroški program 20.15 Lokalne novice, ponovitev 20.30 Izmenjava programa, ponovitev 21.05 SQ - JAM, ponovitev naj glasbene oddaje 22.05 S.E.M. - Kako ostati zdrav in zmagovati, ponovitev 22.40 Videostrani

SNOP

SNOP - skupni nočni program radijskih postaj v Sloveniji vsak dan od 00.00 do 05.00 na frekvencah Radia Triglav, Kranj in Sora - DANES IZ STUDIA KOROŠKI RADIO

R KRANJ

5.30 Napoved 5.45 Na današnji dan 5.50 EPP 6.00 Vreme, ceste 6.15 Nočna kronika 6.25 Nočna kronika 6.25 BIO vremenska napoved 6.30 Aerobika 6.45 Vreme, ceste 6.50 EPP 7.00 Poročila RS 7.30 Čestitka presenečenja 7.40 Pregled tiska 7.50 EPP 8.00 Misel dneva - citat, 8.20 Oziramo se 8.30 Izgubljene živali 8.40 Gorenjski kviz 8.50 EPP 9.00 Godan 9.20 Tema dneva: 9.50 EPP 10.00 Novice 10.40 Zaposlovanje 10.45 Kaj danes za kosilo 10.50 EPP 11.00 Novice 11.10 Halo Radio Morje 11.30 Kviz Radia Kranj 11.45 Temperature doma in po svetu 11.50 EPP 12.00 Novice 12.30 Osmrtnice 12.40 Prispevek 12.50 EPP 13.00 Pesem tedna 13.10 Biovremenska napoved 13.15 Izgubljene živali 13.40 Zanimivosti 13.50 EPP 14.00 Godan 14.30 Planinsko športni kotiček 14.45 Pregled današnjih kulturnih dogodkov 14.50 EPP 15.00 Aktualno 15.10 Borzni komentar 15.15 Vreme, ceste 15.30 Dogodki in odmevi RS 16.10 Napoved 16.20 Prispevek: 16.50 EPP 16.50 EPP 16.55 Novice 17.00 Novice 17.10 Prispevek 17.50 EPP 18.00 Godan 18.15 Izgubljene živali 18.20 To so naši 18.40 Zanimivosti 18.50 EPP 19.00 Novice 19.10 Izgubljeni, najdeni predmeti 19.15 Oglašanje iz go. letovišča PINETA - NOVIGRAD 19.20 Napoved jutrišnjega programa Radia Kranj 19.30 Glasba 24.00 Skupni nočni program

R GORENC

Oddajamo od 5.30 do 22. ure na 88,9 in 95,0 Mhz UKV

R TRIGLAV

5.30 Minute za narodnozabavno glasbo 5.40 Oglasi 6.00 Razmere na cestah 6.05 Jutranji servis na Radiu Triglav 6.20 Jutranja basen 6.20 jutranja uganka 6.30 Pogled v današnji dan, pogled v gorenjski porodnišnici 6.40 Oglasi 6.50 Vreme 7.00 Druga jutranja kronika 7.20 Popevka tedna 7.35 Danes v Dnevniku 7.40 Oglasi 8.00 Kronika OKC Kranj - zadnjih 24 ur 8.05 Aktualno: Pogled s Triglava: Zdrav način prehranjevanja - Vasiljka Kokalj 8.15 Obvestila 8.30 Novice 8.40 Oglasi 8.50 Predstavitev 9.15 Voščila 9.30 Novice 9.40 Oglasi 10.00 Aktualno: 10.30 Včeraj, danes, jutri 10.40 Oglasi 11.00 Aktualno: Mavrica - oddaja o kulturi 11.30 Novice 11.40 Oglasi 12.00 BVC novice 12.10 Osmrtnice 12.15 Obvestila 12.30 Novice 12.40 Oglasi 13.00 Aktualno: Šport za vse in olimpijska kartica 13.30 Pogled v današnji dan 13.40 Oglasi 14.00 Aktualno 14.15 Voščila 14.30 Novice 14.40 Oglasi 15.00 Novice za obrtnike - OOZ Jesenice 15.30 Dogodki in odmevi 16.10 Popevka tedna 16.15 Obvestila 16.30 Osmrtnice 16.40 Oglasi 17.00 Aktualno 18.00 Včeraj, danes, jutri 18.30 Tednik občine Radovljica 18.40 Oglasi 19.15 Voščila 20.30 Glasbena oddaja za mlade: Težke frekvence 21.30 Pogled v jutrišnji dan 21.50 Jutri na Radiu Triglav 22.00 Popevka tedna 22.05 Večerni glasbeni program do polnoči

R SORA

5.30 Prva jutranja kronika 5.40 Napoved programa 5.45 Danes godujejo 6.00 Dogodki danes, jutri 6.15 Noč ima svojo moč 6.40 Naš zgodovinski spomin 6.50 Pregled tiska 7.00 Druga jutranja kronika 7.40 Naš jutranji gost 8.00 Dogodki danes, jutri 8.55 Dnevna malica 10.00 Dogodki danes, jutri 11.00 Vprašanja in pobude 12.00 BBC - novice 12.30 Danes godujejo 12.50 Osmrtnice 13.00 Daj-dam 13.50 Pregled tiska 14.30 Brezplačni mali oglasi 14.50 Nasvet za kosilo 15.00 Dogodki danes - jutri 15.30 RA Slovenija 16.50 Pregled tiska 17.00 Novice 17.30 Od svečke do volana 19.00 Vandranje s harmoniko 20.00 Dr. Hladnik - alternativna medicina 21.00 Glasbeni program RA Sora do polnoči

R RGL

KRIM: 100,2 MHz - ŠANCE: 99,5 MHz - LJUBLJANA: 105,1 MHz

6.00 Dobro jutro 6.15 Novice, AMZS, vreme, nočna kronika 6.57 Izbranka tedna 7.00 Horoskop 7.35 Vreme 7.50 Anketa 8.05 Štajerski dogodki 8.30 Jutro je lahko tudi takšno 10.00 Kam danes v Ljubljani 10.30 Tema RGL 11.30 Uganka RGL 12.30 Radio Pirat 12.50 Odgovori poslušalcem 12.57 Izbranka tedna 13.00 Turizem na RGL 14.00 Pasji radio 14.30 Komentar 15.00 RGL obvešča - komentira 15.30 Kulturni utrip 15.45 Črna kronika 16.00 Odprti mikrofon 16.30 Dosje 17.30 Živalski program 18.00 Jugonostalgija 19.05 Športni pregled 19.20 Vreme 19.30 Ugibamo 19.50 Horoskop 20.00 Večerni program

R OGNJIŠČE

05.00 Dobro jutro 05.15 Vremenska napoved 05.30 Poročila 5.45 Napovednik programa 06.00 Svetnik dneva 06.10 Slomšek nas uči 06.20 Meteorologi o vremenu 06.30 Poročila 06.50 Duhovna misel 07.00 Zvonjenje 07.10 Bim-bam-bom 7.25 OKC 07.30 Poročila, osmrtnice, obvestila 07.45 Poročilo o stanju na cestah - AMZS 7.50 Meteorologi o vremenu 08.00 Kmetijski nasvet 08.45 Spominjamo se 09.00 Poročila 9.15 Doživetja gora in narave (Robert Božič) 10.00 Poročila 10.15 Odkrivajmo domovino in svet 11.00 Poročila in Vaša pesem 11.15 Fidifarmov kotiček 12.00 Zvonjenje, ponovitev duhovne misli 12.15 Voščilo prijateljem RO 12.30 Poročila, osmrtnice, obvestila 12.50 Koledar prireditev 14.00 Poročila 14.20 Kulturni utrinki 14.45 Komentar Družine 15.00 Informativna oddaja, vreme, stanje na cesti, osmrtnice, obvestila 15.50 Ponovitev Svetnik dneva 16.00 Glasbena voščila 17.00 Maestral 18.00 Poročila in Vaša pesem 18.15 Glasbeni gost 19.00 Radio Glas Amerike (VOA) in poročila 19.45 Otroška pesem tedna in zgodba za lahko noč 19.55

Slovenski veslači na svetovnem prvenstvu za mlajše člane

KOLAJNE TUDI V LINZU

Na svetovno prvenstvo, na katerih so slovenski veslači redno osvajali kolajne, je odpotovalo sedem posadk, v katerih veslajo tudi Blejci.

Bled, 27. julija - V avstrijskem mestu Ottesheim pri Linzu se danes začenja svetovno prvenstvo v veslanju za mlajše člane. Tekmovanja za to kategorijo organizirajo veslači predvsem zaradi lažjega prehoda veslačev iz mlajših v člansko kategorijo. Zato ta tekmovanja pridobivajo na pomenu. Tako bo letos pri Linzu tekmovalo kar 232 posadk s 610 veslači iz 40 držav.

Slovenija je redna in uspešna udeleženka zadnjih prvenstev v Ioaninni, v Hamburgu in lani v Kopenhagenu. Tudi letos odhajajo mladi slovenski veslači, ki bodo sestavili sedem posadk, na prvenstvo z velikimi ambicijami, tudi z načrti za osvojitev kolajn. To možnost so na torkovi predstavitvi reprezentanc v Veslaškem središču na Bledu napovedali vodja reprezentance **Stanko Slivnik in trenerji Miloš Janša, Marko Mizerit in Jošt Dolničar.** Borbeno so nabrušeni tudi veslači. Dvojni četverec, v katerem veslajo Gregor Novak in Davor Mizerit (oba Nautilus Koper), Boštjan Božič (Argo Izola) in **Žiga Galičič (VK Bled)**, je čoln, ki je po kakovosti in dosedanjih rezultatih najbližji kolajni. Kandidat za kolajno je tudi četverec s krmarjem, v katerem bodo veslali člana Dravskih elektrarn iz Maribora Marko Iršič in Sebastijan Toplak, Ljubljančan Tine Grden in Koprčana Matija Pavšič in Dimitrij Kuštrin, ki je krmar. Visoko se lahko uvrsti tudi **blejski dvojec brez krmarja Tomaž Pirih in Anže Poljanec.** Lani sta veslala v četvercu in na svetovnem prvenstvu mlajših članov osvojila bron. V dvojnem dvojcu bosta veslala Matej Rigelnik iz Ljubljane in **Tomaž Černe (Bled), v enojcu pa bo svoj krstni nastop na prvenstvu doživel Blejec Gregor Peskar.** Na svetovno prvenstvo v Avstrijo sta odšla še dva čolna: dvojni dvojec lahkih veslačev, v katerem veslata Ljubljančana Igor Ronchi in Mitja Trkov, ter ženski dvojni dvojec Mariborčanke Andreje Kolander in Ljubljančanke Petje Rogelj. Danes popoldne bodo na sporedu predtekmovanja. Jutri bodo še predtekmovanja in repasaži, v nedeljo dopoldne bodo polfinalne tekme, popoldne pa finalni nastopi, tudi s pričakovano udeležbo Slovencev.

• J. Košnjek

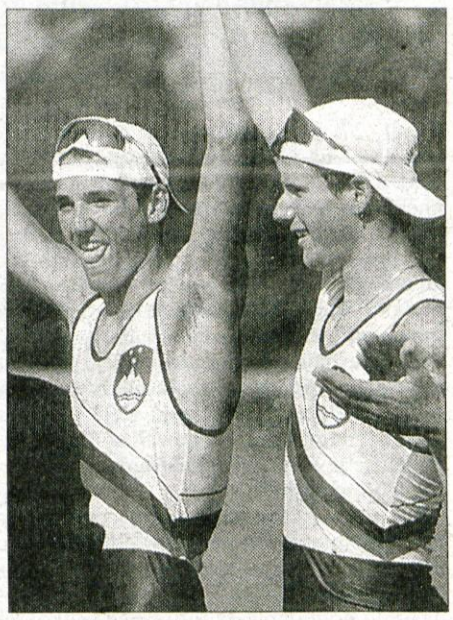

Tomaž Pirih in Anže Poljanec

PLAVANJE

ZLATA KOLAJNA ANJI KLINAR

Kranj, 27. julija - Ena najobetavnejših slovenskih plavalk **Anja Klinar,** članica Plavalnega kluba Park hotel Bled Radovljica, je po uspešnem nastopu na kadetskem državnem prvenstvu znova odlično plavala na 6. poletnem olimpijskem festivalu mladih. Najprej je bila druga na 200 prsno, dva dni kasneje pa je na 200 metrov mešano zmagala. Z 2:20,05 je postavila tudi nov državni mladinski rekord.

URŠKA SLAPŠAK KORAK DO FINALA

Kranj, 27. julija - V japonskem mestu Fukuoka tekmujejo plavalci na svetovnem prvenstvu. Med njimi so tudi Slovenci. Na začetku tekmovanja sta nastopili članici radovljiškega plavalnega kluba **Alenka Kejžar in Urška Slapšak** na 50 metrov hrbtno. Kejžarjeva je sicer plavala osebni rekord, vendar je bila s 24. mestom daleč od finala, Slapšakova pa je bila 26. V torek sta na 50 metrov hrbtno tekmovala **Peter Mankoč in Blaž Medvešek.** Čeprav sta plavala hitreje od državnega rekorda, to ni bilo dovolj za uvrstitev v polfinale.

Sreda je bila za slovenske plavalce zelo uspešen dan. **Urška Slapšak** je odlično plavala na 50 metrov delfin in s časom 27,12 dosegla nov državni rekord, kar je zadostovalo za 9. mesto, kar je najboljša ženska uvrstitev na svetovnih prvenstvih. Urška je zgrešila finale le za 2 stotinki sekunde. **Peter Mankoč** je v sredo tekmoval kar dvakrat. V predtekmovanju je odlično plaval na 200 mešano in dosegel 7. čas, popoldne pa je imel težave z zdravjem in je osvojil 16. mesto. Plaval je tudi 100 delfin in osvojil 17. mesto. **Alenka Kejžar** na 200 metrov hrbtno ni dosegla zaželenega rezultata. Prvo tekmo je imel tudi **Marko Milenkovič,** član radovljiškega kluba. Na 200 metrov mešano je bil 20. • **J.K.**

MOTO ŠPORT

TRŽIČANI V KRIŽEVCIH

Tržič, 27. julija - Tržiški ljubitelji starih motorjev so se udeležili prvenstva v Križevcih. Nastopili so v kategoriji 250 ccm. Z drugim mestom se je najbolje odrezal Tone Rotar. Mesto za njim je bil Cveto Bohinjec, Janja Budič pa je bila šesta.

STRELJANJE

KRANJČANI USPEŠNI NA DRŽAVNEM PRVENSTVU

Kranj, 27. julija - V Ljubljani se je z najzahtevnejšo pištolsko disciplino - pištola proste izbire - končalo letošnje državno prvenstvo z malokalibrskim orožjem. V tej disciplini, ki se edina med pištolskimi disciplinami strelja na razdaji 50 metrov, je slavil Peter Tkalec iz Laškega, takoj za njim pa se je uvrstil **Simon Bučan iz SD Predoslje,** ki bi lahko tudi zmagal, pa ga je v prvi seriji nekoliko zdelala trema. Tudi tokrat so na državnem prvenstvu odlično nastopili kranjski strelci, saj je **Franc Peternel, ml., SD Kranj, osvojil naslov državnega prvaka** z malokalibrsko standard pištolo, **Franc Peternel, st.** je šele po razstreljevanju izgubil naslov državnega prvaka v disciplini hitrostrelna pištola in je zasedel drugo mesto. Obilo smole pa sta imela strelca SD Predoslje, **Simon Bučan** s hitrostrelno pištolo, saj so mu sodniki zaradi prekasnega strela razveljavili desetko, tako da je osvojil bronasto medaljo, in **Miloš Djuran,** ki je v disciplini revolver zgrešil strel in se kljub temu uvrstil na 3. mesto. Mladinec **Gašper Strniša** pa je s hitrostrelno pištolo želel doseči mladinski državni rekord, pa mu je za to zmanjkalo nekaj krogov, pri pištoli proste izbire pa je zasedel drugo mesto, omeniti pa velja, da so streljali samo trije mladinci. Zelo dobro pa se je letos prvič z malokalibrsko pištolo odrezala **Maruša Strniša,** saj je med mlajšimi mladinkami zasedla tretje mesto. Torej so kranjski strelci na letošnjem državnem prvenstvu osvojili en naslov državnega prvaka, dve drugi mesti in tri tretja mesta, kar potrjuje dobro delo na tem področju strelskega športa. • **Franci Strniša**

TRIATLON

DAMJAN ŽEPIČ BREZ TEŽAV

Celje, 27. julija - V Celju je bilo organizirano odprto državno prvenstvo v triatlonu, na katerem je nastopilo 53 tekmovalcev iz Slovenije, Hrvaške in Italije. Naslova državnih prvakov sta si brez večjih težav pritekla Ljubljančanka **Mateja Šimic** (ŠŠD Opel Murska Sobota) in Kranjčan **Damjan Žepič** (Varnost Kranj Interfrucht). Tekmovalci so najprej preplavali 1500-metrsko razdaljo, kjer sta si pol minute prednosti pred zasledovalci priplavala Kranjčana Seme in Žepič. Na krožni 44-kilometrski kolesarski progi Seme ni mogel slediti močnemu tempu Žepiča, ki se je odločil, da bo tokrat pokazal tudi odlično kolesarsko predstavo in si tako privozil še dve dodatni minuti prednosti pred zasledovalno skupino, v kateri so bili Pečnik, Močnik, Hočevar, Seme in Hrvat Potrčevič. Na 10-kilometrski tekaški progi je Žepič odtekel v svojem tempu in si naslov državnega prvaka pritekel z več kot petminutno prednostjo pred drugouvrščenim Hrvatom Potrčevičem, ki je bil v ciljnem šprintu hitrejši od drugouvrščenega na državnem prvenstvu Pečnika in tretjeuvrščenega Semeta, ki si je pritekel še naslov mladinskega državnega prvaka. **Od gorenjskih predstavnikov se je Štibelj uvrstil na 12. mesto, Slapničar na 16., Krofl je bil 36., Stopar 39. in Hrovat 41.** Slovensko reprezentanco v postavi Jani Tomšič, Erik Pečnik in Damjan Žepič čaka nastop na svetovnem prvenstvu v dolgem triatlonu, ki bo 5. avgusta v danski Federizzii. Največje breme nosi državni prvak Žepič, ki si želi uvrstitve med prvo deseterico. Končni vrstni red (državno prvenstvo): 1. Žepič (TK Ribnica) 1:59,09; 2. Pečnik (TK Ljubljana) 2:04,43; 3. Seme (Sokol Tivoli) 2:05,57; 4. Močnik 2:06,51... • **N.P.Ž.**

ODBOJKA NA MIVKI

PRVA SLOVENSKA ZMAGA

Bled, 27. julija - Danes ob 14. uri se bo v Campu Bled na Bledu pričel četrti, predzadnji masters turnir Nivea Sun beachvolley cup. Tudi tokrat se bo v mednarodni zasedbi med seboj pomerilo osem moških in šest ženskih ekip. Pri moških bosta s Hrvaške prišli dve ekipi. Branilca prvega mesta v skupnem seštevku - Krešo i ja (Krešimir Perič, Tomislav Steinocher) in drugouvrščena v skupnem seštevku - Lomi (Sergej Lomako, Vakoslav Hanžič) sta ekipi, ki ju po dosedaj prikazanem lahko pričakujemo v boju za najvišja mesta. Slovenske ekipe so dosedaj vedno prikazale vrhunsko igro, toda do zmage jim še ni uspelo priti. Po prikazani igri nekaterih posameznikov na zadnjem kvalifikacijskem turnirju na Bledu prejšnji konec tedna, lahko ta konec tedna pričakujemo resen napad na prvo slovesko zmago v letošnji sezoni. Pri dekletih sta na prvih dveh turnirjih izstopali članici ekipe Gul (Alenka Dodič, Lea Kolar) s prepričljivima zmagama, na zadnjem portoroškem turnirju pa nikakor nista mogli ujeti svoje igre in sta zasedli šele tretje mesto. Tako jima v skupem seštevku že dihata za ovratnik Tjaša Tabaj in Mojca Dolinar (Projekt Casino Bled), zmagovalki prejšnjega turirja, pomembno vlogo pa bosta zagotovo igrali tudi Splitčanki Jelica Romić in Mira Prnjak (Authentic Keramika), finalistki zadnjega turnirja in zmagovalki lanskoletnega hrvaškega pokala v odbojki na mivki. Finala bodo ob 18. in 19. uri. • **Ž.K.**

HOKEJ NA LEDU

NA JESENICAH ZAČETEK SEZONE

Jesenice, 27. julija - V ponedeljek se je z zborom igralcev in prvim treningom tudi uradno začela nova hokejska sezona na Jesenicah. Po vrsti zapletov so Podmežaklo enotno strnili vrste in kmalu bo tudi že vse jasno o sestavi moštva v novi sezoni. Na prvi trening se je odzvala večina igralcev iz prejšnje sezone. Trener Pavle Kavčič je skupaj s pomočnikom Dragom Mlinarcem predstavil program priprav ter napovedal disciplinirano delo, kajti le to bo prineslo želene rezultate. Vodstvo kluba te dni opravlja pogovore z igralci in pripravlja pogodbe. Po besedah predsednika Hokejskega kluba Jesenice Braneta Omejca bodo v moštvu zagotovo vratar Gaber Glavič ter igralci Dejan Varl, Aleš Sodja, Grega Por in Boris Pretnar. S tremi igralci, ki si jih v moštvu še posebej želi trener Kavčič, dogovori še potekajo. Zaenkrat je le zagotovo, da v železarskem dresu ne bo Marcela Rodmana, ki odhaja v Kanado. Pripravljen pa je nastopiti v končnici državnega prvenstva, če pri svojem klubu ne bo imel obvezosti. • **J. Rabič**

ATLETIKA

ANI IN MILANU 4 KOLAJNE

Kranj, 27. julija - Letošnje svetovno atletsko prvenstvo za veterane je bilo med 4. in 14. julijem v Brisbenu v Avstraliji. Nastopilo je 25 atletov iz Slovenije. Tako po številu nastopajočih kot po uspehu je bilo to za Slovenijo "naj" prvenstvo. Osvojenih je bilo kar 14 kolajn, od katerih so štiri po zaslugi **Ane Jerman iz Tržiča in Milana Kotnika iz Radovljice** prišle na Gorenjsko.

Milan Kotnik je v kategoriji od 50 do 54 let osvojil zlato v teku na 3000 metrov z ovirami in bron v krosu na 8000 metrov, Ana Jerman pa je bila v kategoriji od 45 do 49 let bronasta v teku na 800 metrov in teku na 2000 metrov z ovirami. Gorenjski uspeh sta dopolnila še Kranjčana Drago Pipan (od 50 do 54 let) z 8. mestom v skoku v daljino in Anton Kaštivnik (od 55 do 59 let) z 9. mestom v metu kopja. • **J.K.**

BRIGITA IN VUČKO V KANADO

Kranj, 27. julija - Brigita Langerholc ter njen trener Dobrivoje Vučkovič v ponedeljek, 30. julija, ob 8. uri odputujeta na člansko SP v Edmonton v Kanado. Osnovni cilj obeh je teke izpeljati, rezultatsko in taktično, čim bolj uspešno, poskušati ponoviti teke iz Sidneyja.

NOGOMET

Nogometaši Živila Triglav pred domačim občinstvom

OBETAVEN ZAČETEK V CELJU

Živila Triglav bo v nedeljo ob 17. uri igral v Kranju s Koprom.

Kranj, 27. julija - Začetek tekmovanja nogometašev Živila Triglav je bil obetaven. V sredo so igrali tekmo s Publikumom CMC v Celju in po slabem začetku, ko so domačini že vodili 2 : 0, zabili dva gola in izenačili z goloma Feigla in Turka. Če bi izkoristili priložnosti pred koncem, bi lahko zmagali. S točko sta zadovoljni obe moštvi.

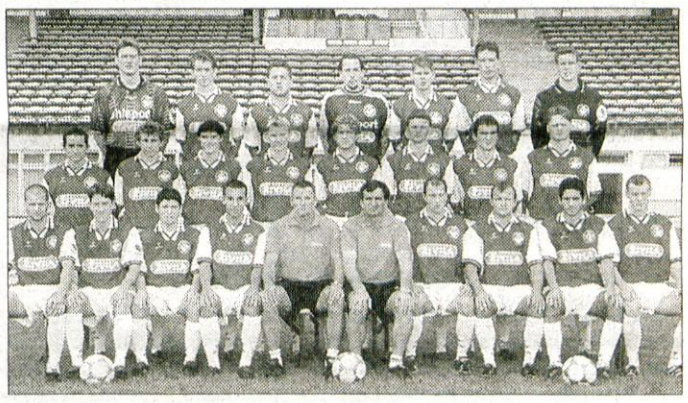

V nedeljo ob 17. uri bodo igrala Živila Triglav doma s Koprom. Vodstva kluba bo med polčasom pripravilo zabavne igre. Za odrasle bo vstopnina 1000, za ženske in otroke pa 500 tolarjev. Začeli so prodajati tudi letne karte. Za 10.000 SIT jih je mogoče kupiti v bifeju letnega kopališča, v klubskih prostorih na stadionu in v baru Nautillus v Šenčurju. Na sliki: kranjsko moštvo s trenerjem Stanetom Bevcem in njegovim pomočnikom Radetom Radosavljevičem. • **J.K, slika A. Korenčan**

VATERPOLO

UVRSTITEV MED DESET USPEH

V nemškem mestu Hagen bo od 29. julija do 5. avgusta evropsko kadetsko prvenstvo. Naša reprezentanca ima najtežjo skupino. V njej sta Hrvaška in Španija.

Kranj, 27. julija - Le dva turnirja v pripravljalnem obdobju sta morda premalo, da bi lahko upali na višjo uvrstitev. Tudi skupina ni najboljša. V njej sta prav gotovo glavna favorita Hrvaška in Španija. Naši lahko upajo v srečanju proti Turčiji, kar bi kadete pripeljalo v boj za osvojitev devetega do dvanajstega mesta. V skupini A bodo igrali Grčija, Nemčija, Velika Britanija in Italija, v skupini B Slovaška, Nizozemska, Madžarska in Belgija, v skupini C Ukrajina, Rusija, Romunija in ZR Jugoslavija in kot rečeno v skupini D Slovenija, Španija, Hrvaška in Turčija. Po prvi dve reprezentanci iz vsake skupine bodo nato tekmovale za razvrstitev od prvega do osmega mesta, tretje in četrtouvrščeni reprezentanci pa za razvrstitev od devetega do šestnajstega mesta. Naša reprezentanca je do odhoda na evropsko prvenstvo nastopila na dveh mednarodnih turnirjih. Prvič na turnirju na Slovaškem, kjer je v konkurenci Hrvaške, Slovaške, Madžarske in Češke osvojila dobro tretje mesto. Sledile so enotedenske priprave v Kranju, skupaj z reprezentanco Belgije, ki bo igrala v skupini B. Na drugem turnirju v Cataniji na Siciliji, teden dni pred odhodom, v Hagen pa so v konkurenci Madžarske, Hrvaške in Italije osvojili zadnje, četrto mesto.

Glavno breme v reprezentanci bodo na evropskem prvenstvu prav gotovo nosili Jernej Lovše, Nejc Pernuš (vratarja), David Kecman, Blaž Verač, Luka Švegelj, Rok Vehovec, Žiga Bukovac ter Jure in Jaka Škof. Toda brez ostalih si reprezentance ne moremo zamisliti. Trener Rado Čermelj pa je pred odhodom povedal tole: **"Igra na turnirju na Siciliji je bila že boljša kot pa tista na Slovaškem. Na samem evropskem prvenstvu naj bi igrali za uvrstitev od devetega do dvanajstega mesta, kar bo prav lep dosežek za to generacijo.** • **J. Marinček**

NESREČE

Dve minuti pod vodo

Bohinjska Bela - V ponedeljek se je 26- letna Južnoafričanka D. J. v spremstvu vodnika odpravila na spust s "hidro- speedom" po Savi Bohinjki. V skupini so bili še trije avstrijski državljani. V bližini vojašnice na Bohinjski Beli je vodni tok D. J. pritisnil ob skalo. "Vozilo" je spustila iz rok, tok pa jo je potegnil pod vodo. Vodnik je s kajakom priveslal bliže, zaplaval do skale in žensko poskušal izvleči, vendar ga je močan tok odnesel. Še je poskušal in po kakšnih dveh minutah, kolikor je bila D. J. pod vodo, nezavestno vendarle potegnil na suho. Po dvajsetih minutah je prišla k zavesti.

Zaradi nedostopnega terena so se v reševalno akcijo vključili tudi radovljiški in blejski gorski reševalci. Dobila je zdravniško pomoč, nato pa so jo zaradi suma podhlajenosti in šoka odpeljali v blejski zdravstveni dom. Po oskrbi so jo odpustili.

Sprva eden, potem dva izgubljena

Zelenica - V ponedeljek popoldne so sprožili reševalno akcijo, v kateri so iskali 46-letnega hrvaškega državljana P. M.. Ta je s skupino prijateljev odšel od doma na Zelenici proti Stolu. Med potjo je v fotoaparatu menjal film in tako zaostal za skupino. Eden od prijateljev ga je šel iskat. Ker se po šestih urah nista vrnila, so ju šli gorski reševalci, zdravnika in posadka policijskega helikopterja iskat. Našli so ju, živa in zdrava, na zadnjem vzponu do Prešernove koče na Stolu.

S kolesom pred avto

Naklo - Enajstletni M. T. je v ponedeljek popoldne kolesaril po dovozni cesti proti prednostni Voglarjevi ulici v Naklem. Ko je pripeljal nanjo, je izsilil prednost voznici osebnega avtomobila S. N.. Deček je po trčenju padel in si zlomil levo golenico, kar pomeni hudo telesno poškodo.

Padel z gradbenega odra

Škofja Loka - V torek popoldne sta delavca podjetja Lumar hiše I. Ž. in D. K. polagala mavčne plošče na severni strani na novo grajene stanovanjske hiše v Virmašah. Stala sta na gradbenem odru, tri metre visoko, ki ga je postavilo podjetje Expo biro. Med delom se je 41- letnemu I. Ž. odlomila prečna konzola gradbenega odra. Padel je pred kletne stopnice in se huje ranil. Zdravi se v kliničnem centru.

Z avtomatikom po rolkarski stezi

Kranj - Mladoletni T. Č. je v sredo popoldne s Tomosovim mopedom avtomatik vozil po rolkarski in tekaški stezi na Kokrici, kjer je sicer prepovedan promet za vsa vozila. Na ravnem delu je iz nepojasnjenega vzroka zapeljal desno s steze v gozd ter z desnim bokom trčil v smreko. Huje ranjenega so z reševalnim avtom najprej odpeljali v kranjski zdravstveni dom, nato pa na urgenco kliničnega centra.

Zdrs na melišču

Kredarica - Oskrbnik planinskega doma Planika je v sredo popoldne sporočil regijskemu centru za obveščanje, da se je na poti z Malega Triglava proti Planiki ranila 74-letna D. A. iz Kranja. Planinki je približno 400 metrov pred kočo na melišču zdrsnilo. Drsela je deset metrov po melišču in skalovju ter se huje ranila. V reševanje so se vključili pilot helikopterja Slovenske vojske, mojstranški gorski reševalci in zdravnik. • **H. J.**

Okretni, hitri, učinkoviti

Druga sezona policistov na kolesih

Kolesarji v modrem največ vozijo po mestu.

Kranj, 27. julija - Dva predstavnika iz moštva kranjske policije na kolesih smo pred dnevi ujeli v mestnem jedru, kjer sta vzela v "precep" mopedista, katerega dvokolestnik je za mestne razmere pretirano ropotal.

Policiste na kolesih je kranjska policijska postaja dobila pred letom dni, izkušnje iz prve poletne sezone pa so nadvse dobre. Tudi v upravi mestne občine Kranj, ki je prispevala denar za kolesa, so s kolesarji v modrem zadovoljni.

Fantje v modrih uniformah vozijo predvsem po starem mestnem jedru in gosto poseljenih mestnih predelih, kot so Planina, Vodovodni stolp, Zlato polje. Tu so v lovu na prekrškarje nesporno učinkovitejši od kolegov v avtih.

Koliko koristnih informacij prejme policija preko anonimnega telefona?

"Rad bi prijavil rop!"

Policija ugotavlja, da želijo državljani ob prijavi kriminalnih dejanj vse pogosteje ostati anonimni. V ta namen so leta 1997 odprli anonimni telefon policije 080 1200. Lani so na ta način prejeli 533 anonimnih klicev s koristnimi informacijami.

Kranj, 27. julija - Slovenska policija je že leta 1997 na Operativno komunikacijskem centru Generalne policijske uprave odprla anonimno telefonsko številko 080 1200, na katero lahko državljani posredujejo policiji koristne informacije o kaznivih dejanjih, nasilnem ravnanju, pri tem pa ostanejo anonimni. "Skupaj proti kriminalu, ostali boste anonimni" je del slogana, s katerim policija vabi državljane, da jim posredujejo koristne informacije pri raziskavi in odkrivanju kriminalnih dejanj, odkrivanju sledi storilcev ali predmetov, ki bi dokazovali storilčevo dejanje. Se je tovrstno sodelovanje z občani v teh letih obneslo?

Kot navaja Generalna policijska uprava na svoji spletni strani (www.policija.si) so njihove izkušnje pokazale, da žrtve in oškodovanci ne prijavljajo vseh kriminalnih in nasilnih dogodkov, pa tudi priče velikokrat niso pripravljene povedati določenih podatkov policiji niti na kraju dogodka niti na sodišču. Najbolj pogost vzrok za t.i. "temno polje kriminalitete" je strah pred maščevanjem storilca ali sorodnikov, odvetniki ali dolgotrajnimi sodnimi postopki. Ljudje enostavno postajajo vedno bolj zadržani do dogodkov v svoji okolici, informacije so voljni posredovati le pod pogojem anonimnosti. Kot ugotavlja Generalna policijska uprava, je od klicev, ki jih prejmejo na anonimno telefonsko številko 080 1200, koristnih približno polovica. Na podlagi teh klicev so na primer leta 1998 podali sedem kazenskih ovadb, leto kasneje še eno več.

Od aprila 1997 do decembra 2000 so tako v OKC Generalne policijske uprave evidentirali preko 2.500 koristnih anonimnih telefonskih klicev, ki so policiji dejansko pomagali pri odkrivanju ali pridobivanju dodatnih informacij pri raziskavi kaznivih dejanj. Leta 2000 je bilo takih klicev 533, kar je 61 klicev manj kot leto prej, povprečno so torej prejeli 44 koristnih anonimnih klicev na mesec. Najmanj klicev so prejeli v zimskih mesecih (december, januar), največ pa julija. Največ klicev je prišlo z območja ljubljanske policijske uprave (283), medtem ko je lani na Gorenjskem anonimno telefonsko številko policije zavrtelo 41 ljudi.

Klicatelji so v letu 2000 najbolj pogosto prijavljali preprodajo in uživanje mamil (122), premoženjske delikte (86), gospodarski kriminal (80) in delikte zoper življenje in telo (50). Policijo so državljani v večji meri obveščali še o prometu z orožjem, kriminalnih združbah, tihotapstvu, spolnih deliktih, kršitvah javnega reda in miru, kršitvah v prometu, ilegalcih in iskanih osebah.

• **S. Šubic**

Največ klicev na anonimni telefon se nanaša na droge.

Prva himalajska odprava slovenskih policistov

Med deseterico tudi Gorenjci

Odprava, ki naj bi šla na pot z Brnika 5. septembra, ima namen osvojiti 8201 metrov visoki Čo Oju v Tibetu in se s smučmi spustiti z vrha.

Kranj, 27. julija - Vodja odprave je izkušeni Viki Grošelj, organizacijski vodja Tone Škarja, zdravnik dr. Igor Tekavčič, člani pa so Rafael Vodišek, Aleš Miklavčič, Robert Kralj, Matej Brajnik, Maksimiljan Trop, Franc Rožman in Izidor Kofler.

Prva himalajska odprava slovenskih policistov bo trajala od 5. septembra do 5. novembra. Podobna bo odpravi policistov in vojakov razvitih držav Evrope, Amerike, Avstralije in tudi Azije. Podobno kot pri njih, bo tudi v slovenskem primeru organizacijo in izvedbo prevzela nacionalna športna organizacija, Planinska zveza Slovenije, ki je uradna članica mednarodnega alpinističnega združenja. Alpiniste so po njenih strokovnih kriterijih izbrali izključno iz vrst poklicnih policistov. Odprava ima večstranski pomen; po eni strani gre za pridobivanje izkušenj policistov v ekstremnih gorskih razmerah, po drugi za odličen test zaščitne in priročne reševalne opreme ter zvez v snegu, mrazu in redkem zraku, po tretji pa za predstavitev Slovenije in njenih policistov v zahtevni, visoko cenjeni areni svetovnega alpinizma. Predviden odhod odprave z Brnika je 5. septembra, 8201 meter visoki Čo Oju pa naj bi osvojili med 7. in 17. oktobrom. 1. novembra naj bi se vrnili na brniško letališče. Odprava bo stala okrog sto tisoč ameriških dolarjev, denarno jo bodo podprli številni pokrovitelji, sponzorji in darovalci. • **H. J.**

KRIMINAL

Tatinska obiskovalka

Škofja Loka - Tukajšnji policisti bodo kazensko ovadili 19-letno domačinko D. O.. Pred dnevi naj bi na obisku pri 23-letnem M. K. zmaknila 35 tisočakov ter ročno uro znamke Swatch. S tatvino naj bi gostitelja olajšala za skupaj petdeset tisočakov.

Računalnik na obroke

Kranj - 24-letnega M. T. iz Tržiča zaradi domnevne goljufije čaka kazenska ovadba. Lanskega oktobra je v kranjski trgovini Ring kupoval računalnik.

Dogovoril se je za obročno plačevanje. Plačal je prvi obrok v znesku 40.000 tolarjev, računalnik dobil, nakar ni plačal nobenega obroka več. Goljufal naj bi namerno, trdijo kranjski policisti, saj naj bi dobro vedel, da računalnika tudi po obrokih ne bo mogel plačati. Njegov dolg presega 144 tisočakov.

Vlomilec odnesel lovski puški

Jesenice - V ponedeljek ali torek je neznanec prišel do pastirske koče na Bevški planini ter vlomil vanjo. Odnesel je lovski puški, vredni 470.000 tolarjev.

Gre za puško bokarica kalibra 7x65 R 12/70 znamke sabatti z daljnogledom tasco 6x42 ter za bokarico kalibra 16/5x5.6x57 R 12/70 znamke bock z daljnogledom tasco 6x42. • **H. J.**

Po drugem "podvigu" so ga dobili

Kranj - Prejšnji teden sta 24-letni T. M. iz Kranja in desetletje starejši L. M. z Bleda prišla v poslovno stavbo podjetja Tinex v Šenčurju. Iz pisarne v drugem nadstropju naj bi odnesla videorekorder JVC, vreden okrog 50.000 tolarjev.

Med preiskavo tega kaznivega dejanja so kranjski policisti potrdili sum, da naj bi T. M. konec junija kradel tudi v garderobi na stadionu Stanka Mlakarja v Kranju. Iz oblačil in torb naj bi vzel denarnico s 600 tolarji, kartico za bankomat, zdravstveno kartico ter mobilni telefon Motorola. Vrednost ukradenih stvari se giba okrog 45.000 tolarjev.

Bogastvo v odklenjenem avtu

Britof - V nedeljo zvečer se je neznanec polotil odklenjenega osebnega avtomobila pred eno od stanovanjskih hiš v Britofu. Iz prtljažnika je ukradel potni list, zdravstveno izkaznico, 900 avstrijskih šilingov, 1700 ameriških dolarjev ter prenosni računalnik dell latitude. Lastnik ima za najmanj 950.000 tolarjev škode.

Kranj - V Kranju pa je neznanec v sredo pozno zvečer vlomil v osebni avto Z jugo 55 koral, parkiran v Župančičevi ulici. Iz prtljažnika je vzel fotoaparat Samsung, nahrbtnik Samsonite modre barve ter rolarje Ultrawels spectrum temno rdeče barve. Lastnika je oškodoval za najmanj 55.000 tolarjev.

Ukraden moped

Kamna Gorica - V noči z nedelje na ponedeljek je nekdo iz pritličja stanovanjske hiše v Kamni Gorici odpeljal Tomosov moped APN-6 rdeče barve. Kdor bi zanj vedel, naj pokliče policijo.

NESREČE

Peš do ponesrečenca

Kranjska Gora - V sredo ob pol devetih zjutraj sta z Belopeških jezer v Italiji krenila proti Visoki Ponci 36-letna Kranjčana E. B. in B.. S. Po prihodu na vrh Visoke Ponce sta začela sestopati po italijanski strani proti Srednji Ponci. Na urejeni in zavarovani poti pa se je E. B. spotaknil ob kamen, se poskušal ujeti za borovec, vendar je izgubil ravnotežje in stekel približno pet metrov po melišču navzdol. Ob skoku na pot je z levo nogo udaril ob kamen in zvil koleno. Prijatelj mu je po padcu pomagal po svojih močeh, nato pa poklical strokovnjake.

Pilot policijskega helikopterja z zdravnikom in reševalci se ni mogel spustiti do ponesrečenca, ki je bil na ozemlju Italije. Reševalca in zdravnika je spustil na Srednjo Ponco, od koder so peš prišli do E. B.. Reševalci so postavili sidrišče in z nosili ranjenega dvignili do sedla, kjer ga je na slovenski strani državne meje pobral helikopter in ga odpeljal v jeseniško bolnišnico. Tu je dežurni zdravnik ugotovil, da ne gre zgolj za zvin, pač pa si je E. B. zlomil levo golenico.

HALO - HALO GORENJSKI GLAS TEL.: 04/201-42-00

Naročilo za objavo sprejemamo po telefonu 04/201-42-00, faksu 04/201-42-13 ali osebno na Zoisovi 1 v Kranju oz. po pošti - **do ponedeljka in četrtka do 13.00 ure!** Cena oglasov in ponudb v rubriki: **Izredno ugodna.**

VOZNIŠKI IZPIT
PREDAVANJA IZ TEORIJE

KATEGORIJE: A, B, C, D, E, H
http://www.bb-kranj.si

B&B KRANJ, tel. 202-55-22, **6. avgusta, ob 9.00 in 18.00**
B&B RADOVLJICA, tel. 531-49-60, **6. avgusta ob 18.00**
B&B JESENICE, tel. 586-33-00, **6. avgusta ob 9.00 uri, 20. avgusta ob 9.00 in 16.00 uri**
B&B ŠK. LOKA, tel. 515-70-00, **6. in 20. avgusta ob 9.00 in ob 16.00.**

ROZMAN BUS
Rozman, tel: 04/53-15-249
Šenčur: 251-18-87

Trst 31.7., Madžarske toplice od 16.8. do 19.8. in od 30.8. do 5.9., Medžugorje od 31.8. do 2.9., Lenti 25.8., Gardaland, Aqualand 15.8 - NOČNI

METEOR, d.o.o.
Stara c. 1, Cerklje

V času počitnic vsak teden kopalni izlet v Čatež; Gardaland-Aqualand 15.8.
Tel.: 252-62-10, 041/660-658

HOKO - kombi prevozi
Tel.: 04/5963-876
Tel.: 04/5957-757

Ugodni nakupi, **Lenti** vsak čet. in sob.; **Trst** vsako sredo in petek.
Ostali prevozi po dogovoru! **041/734-140**

Turistični prevozi
Janez Ambrožič - ZIDANK
Zg. Gorje 15

18. 8. Gardaland - Aqualand, 28. 8. - 8. 9. potovanje po Evropi in letovanje v Španiji.
tel.: 572-54-27, 041/723-823, 031/723-823

Plavalni klub Radovljica - Park hotel Bled
Tel.: 53 15 770

KOPALIŠČE je odprto vsak dan od 10. do 18. ure, ob sobotah, nedeljah in praznikih od 10. do 19. ure.
CENE VSTOPNIC: celodnevna odrasli. **600 sit,** mladina do 14. leta: **500 sit; popoldanska** (po 14. uri): odrasli: **500 sit,** mladina: **400 sit**
Temp. vode 26,5 stopinj C.

LETNO KOPALIŠČE TRŽIČ
04/ 596 11 87

Kopališče je odprto vsak dan od 9. do 19. ure. Vsak petek vas vabimo na nočno kopanje od 20. do 23. ure - cena 500 sit, **CENA VSTOPNIC: celodnevna** odrasli **650 sit,** šolarji in dijaki 500 sit, **popoldanska** odrasli **500 sit;** šolarji in dijaki **400 sit**, **Temp.** vode : 25 - 26 stopinj C

GRAJSKO KOPALIŠČE BLED
04/ 578 0528

Kopališče je odprto vsak dan od 7. do 19. ure. CENE VSTOPNIC: celodnevna odrasli **700 sit,** dijaki, študenti **600 sit;** otroci (do 14 let) **500 sit; popoldanska** (po 12 uri) odrasli **600 sit,** dijaki, študenti **500 sit;** otroci (do 14 let) **400 sit; Temp.** vode 22 stopinj C

LETNO KOPALIŠČE KRANJ
04/ 201 44 29

Kopališče je odprto vsak dan od 9. do 18. ure, sobote in nedelje od 9. do 20. ure.
CENE VSTOPNIC: celodnevna odrasli **700 sit,** otroška **400 sit; popoldanska** odrasli **560 sit,** otroška **320 sit; Temp.** vode 26 stopinj C

Knjižnica A. T. Linharta Radovljica

Poletni delovni čas:
od 1. julija do 31. avgusta 2001
ponedeljek 8 - 19, torek, sreda, petek 8 - 14,
četrtek, sobora 8 - 12

Knjižnica Blaža Kumerdeja Bled

Poletni delovni čas:
od 1. julija do 31. avgusta 2001
ponedeljek 8 - 19, torek, sreda, četrtek 8 - 14, petek 14 - 19

Integral Tržič
Predilniška 1, Tel.: 5963-280

Nočni Gardaland 11. 8. in 25. 8. cena samo 7.900 SIT.

AVTO ŠOLA ing. Humar
A, B, C, E, H, E k B

N O V O ! N O V O ! N O V O !
Kategorija: C in E (tovorno vozilo s prikolico) na sodobnem tovornem vozilu mercedes 814. Informacije: 04/20-21-222 ali GSM 040/201-289, Kranj, Kidričeva c. 6
KONKURENČNE CENE IN MOŽNOST OBROČNEGA ODPLAČEVANJA

Poletni delovni čas Osrednje knjžnice Kranj

Pionirski, Splošni in Študijski oddelek so od **1. julija do 31. avgusta 2001 odprti ob ponedeljkih, sredah, četrtkih in petkih od 9. do 15. ure, ob torkih pa od 11. do 19. ure. Ob sobotah so zaprti.** Ostala izposojevališča so odprta po običajnem urniku, zaradi dopusta pa so zaprta: **Šenčur, Preddvor** in **Stražišče** od 23. julija do 3. avgusta, **Cerklje** od 16. do 27. julija in **Naklo** od 30. julija do 10. avgusta.

BORZA ZNANJA

Podrobnejše informacije o učnih ponudbah so vam na voljo:
- na telefonski številki 01/42-66-197
- KOŽ, enota DELAVSKA KNJIŽNICA na Tivolski c. 30, p.p. 370, 1000 Ljubljana
- ali pa nam pošljejo e-mail na naslov:ljubljana@borzaznanja.mss.edus.si

Čeprav lahko v Borzi znanja ponudite ali poiščete najrazličnejša znanja in informacije, so nekatera področja še posebej iskana. Največ učnih ponudb in povpraševanj zadeva poučevanje tujih jezikov. Na voljo so vam poučevanje npr. angleškega, švedskega, ruskega ali arbskega jezika, tako za začetnike kot tiste, ki se želijo le še izpopolniti v konverzaciji.
Na drugo mesto najbolj iskanih znanj se uvrščajo znanja s področja likovne in glasbene umetnosti. Ponudnikov likovnih znaj, od osnovnih risarskih in slikarskih tehnik do slikanja na steklo, tkanine in druge materiale.
Mnogo je tudi učnih ponudb iz računalništva (predvsem znanje uporabe različnih računalniških programov) in matematike, kjer gre predvsem za poučevanje osnovnošolske in srednješolske matematike.
Znanja, nasvete in razno razne informacije lahko v ljubljanski borzi znanja poiščete ali ponudite. Storitve Borze znanja so brezplačne.

GLASOV KAŽIPOT

Prireditve

Prireditve na Bledu

Bled - Danes, v petek, 27. julija se bo na Mini golfu ves dan odvijal VII. Handicap turnir. Na Pristavi bo ob 20.30 uri Okarina Folk festival 2001, nastopil bo ansambel Jaška Argirova iz Bolgarije. V primeru slabega vremena bo koncert v Festivalni dvorani. Jutri, v soboto, 28. julija, bo ob 10. ure dalje sejem domače in umetnostne obrti v Zdraviliškem parku. Ob 19. uri bo na prireditvenem prostoru na Selu pri Bledu folklorna prireditev Večer na vasi. Na Pristavi bo ob 20.30 uri koncert skupine Musicalia iz Italije (v primeru slabega vremena bo v Festivalni dvorani). V nedeljo, 29. julija, od 10. ure dalje sejem domače in umetnostne obrti. V Zdraviliškem parku bo ob 17. uri nastopilo Lutkovno gledališče Kranj Rdeča Kapica. Ob 20.30 uri bodo na Pristavi nastopili Tibetanski menihi iz samostana Drepung iz Indije. V ponedeljek, pravtako na Pristavi, ob 20.30 uri pa koncert Paul Millns banda iz Anglije. V torek, 31. julija, ob 16. uri bo na Blejskem gradu srednjeveški lokostrelski turnir z ogledom grajske tiskarne in kleti. Na Pristavi bodo ob 20.30 uri nastopili Iron Horse iz Škotske.

Praznik žetve na Javorču

Žirovski vrh - Letos TD Žirovski vrh in Kmetijska svetovalna služba Škofja Loka že četrtič organizira praznik žetve na Javorču na Žirovskem vrhu, in sicer v nedeljo, 5. avgusta, kjer bo prikazana žetev s srpi, mlatev, oranje, setev repe, mlatev s cepci, ročno mlatilnico, retanje... Prireditev se bo pričela ob 13. uri z glasbo ljudskih godcev in nastopom folklorne skupine Sovodenj; ob 15. uri se boste lahko nasmejali ob skeču šaljivih Žirovskarjev, po skeču pa se boste odpravili na njivo. Ves program bo povezovala Saša Pivk - Avsec, po končanem programu pa se boste zavrteli ob zvokih priznanega ansambla Mladi Dolenjci. Za kaj domačega bodo poskrbele kmetije ob svojih stojnicah, čaka pa vas tudi bogat srečelov. Pridite in poskrbite, da bodo tudi vaši otroci poznali kulturo naših dedkov in pradedkov.

Prireditve v Bohinju

Bohinj - Danes, v petek, 27. julija, bo od 16. do 22. ure v parku med hotelom Jezero in prireditvenem prostoru Pod Skalco sejem domače in umetne obrt (sejem bo tudi jutri, v soboto). Ob 21. uri bo na Ranču Mrcina dla večer ob tabornem ognju. Robi Božnar vam bo predstavil Čile, Peru in Bolivijo. Jutri, v soboto, 28. julija TD Bohinj prireja na prireditvenem prostoru Pod Skalco tradicionalno etnografsko prireditev Vasovanje. Prireditev se bo pričela ob 18. uri z nastopom ansambla Zlatorog. Ob 21. uri pa se prične Vasovanje. Nastopala bo folklorna skupina KD Bohinj iz Bohinjske Bistrice. Po zaključku Vasovanja bo goste še naprej zabaval ansambel Zlatorog. V nedeljo, 29. julija prireja TD Bohinj tradicionalno etnografsko prireditev Kmečko ohcet. Nastopala bo folklorna skupina KUD Triglav iz Srednje vasi, folklorna skupina KD Bohinj iz Bohinjske Bistrice ter narodnozabavni ansambel Obzorje. Na letošnji ohceti se bo poročil par iz Raven. Prireditev se bo pričela ob 13.30 uri z ženitno povorko s kmečkimi vozovi iz vasi Češnjica. Povorka bo pot nadaljevala po Zg. bohinjski dolini. Ob 15.30 uri bo "Pri Agotneku" v Stari Fužini odhod z nevestinega doma, šranga na kopališču ob 16. uri, poroka pa v cerkvi Sv. Janeza ob 17. uri. Prihod na dom Pod Skalco bo ob 18. uri. Za zabavo bo poskrbel ansambel Obzorje, kateri bo igral Pod Skalco od 16. do 18. ure in od 20. do 24. ure.

Špikovi dnevi

Gozd Martuljek - Danes, v petek, in jutri, v soboto, bodo v Gozd Martuljku potekali že tradicionalni Špikovi dnevi. Danes, v petek, 27. julija, se bo ob 16. uri pričel preskus spretnosti v športnem plezanju za obiskovalce pod strokovnim vodstvom. Ob 16. uri se bo pričel tudi turnir v košarki - trojke in tekmovanje v plavanju. Ob 17. uri bo streljanje z lokom z LK Jesenice; ob 18. uri zabava z ansamblom TIP TOP in ob 21. uri razglasitev rezultatov in podelitev nagrad najboljšim. Jutri, v soboto, 28. julija, bo ob 5. uri pohod na Špik; ob 7. uri pohod "Pod srca"; ob 8.30 uri teniški tirnir v dvojicah; ob 9. uri turnir v malem nogometu; ob 9. uri turnir v lokostrelstvu FITA 900 krogov za Slo pokal LK Jesenice (v viteški opravi); ob 10. uri turnir v odbojki na mivki; ob 10. uri tekmovanje v športnem, plezanju za vse kategorije; ob 14. uri body paiting z Alenko Peternelj, Ob 17. uri lutkovna predstava za najmlajše obiskovalce; ob 18. uri zabava z ansamblom Dinamika - bogat srečelov z PGD Gozd Martuljek. Ob 21. uri finale v hitrostnem - športnem plezanju in razglasitev rezultalov ter podelitev nagrad najboljšim. Informacije in prijave za športna tekmovanja: Hotel Špik, tel.: 5880-120.

Kranjska noč

Kranj - Danes, v petek, 27. julija, bo na Slovenskem trgu otvoritev z mimohodom godbe na pihala in mažoretk. Nastopili bodo Sebastian, Tinkara Kovač, Jasmin Stavros sledil bo ognjemet in za konec še enkrat nastop Jasmina Stavrosa. V klubu Trezor bo afterparty. Na Glavnem trgu se bodo predstavili ulični umetniki, folklorne skupine, plesne skupine, postavili bodo promocijske stojnice, nastopili pa bodo Frajkinclerji. Na Maistrovem trgu bo etnofolk oder. Na Pungertu bo nastopil Ljubljanski trobilni quartet, pred Gimnazijo bo lunapark, v John Doe American baru pa afterparty. Jutri, v soboto, 28. julija, bodo za vas na Slovenskem trgu pripravili izbor miss in mistra Gorenjcev, nastopili pa bodo Princeps, Victory in California. V klubu Trezor in v John Doe American baru bo afterparty. Na Glavnem trgu bo tekmovanje med gasilskimi društvi - gasilska vaja in nastop ansambla Gregorji. Na Pungertu se bodo predstavili mladi alternativni - rock bandi v sodelovanju s Novim klubom Ljubiteljev glasbe.

Počitniški program v Kranju

Kranj - Mestna občina Kranj - Lokalna akcijska skupina vabi otroke in mlade, da se udeležijo katere od dejavnosti v okviru počitniškega programa: Vsak torek v juliju in avgustu, od 9. do 13. ure, bodo pred OŠ Matija Čopa potekale športne igre, delavnice in družabne igre (od 7. do 15 leta) - dodatne informacije 080-1700; Na parkirišču pred letnim bazenom je zbora za vse tiste, ki bi se radi udeležili športnih iger, družabnih iger, delavnic, kopanja,..., in sicer vsako sredo v juliju in avgustu, med 9. in 11. uro - dodatne informacije 080-1700; Vsak petek v juliju in avgusti, bodo ob 17. uri v Kinu Storžič filmske predstave; Vsak ponedeljek, torek in četrtek v juliju in avgustu, bo ob 17.30 uri šola atletike na atletskem stadionu - informacije Tina Čarman, 041/26-69-29; Od ponedeljka do petka v juliju in avgustu, dopoldan in popoldan, nogometna šola Nogoumetnik na nogometnem stadionu - informacije Marko Trebec, 041/55-14-77; Od 20. julija do 24. avgusta in od 27. julija do 31. avgusta bodo potekale celodnevne teniške počitnice v Teniškem centru, za otroke od 6. do 12 let - informacije Primož Starc, 236-02-90; V juliju in avgustu bodo v Gasilskem domu Britof pri Kranju potekale plesne dejavnosti, šola kitare in drugi tečaji - informacije 041/820-485; V hotelu Kokra na Brdu bo v juliju in avgustu potekala šola računalništva - informacije 20-47-440; Vsak ponedeljek in četrtek do 21. avgusta, od 9. do 12. ure bodo na igrišču vrtca Tinkara potekale vesele igre (od 1. do 4. razreda osnovne šole) - informacije Marijana Petek, 204-16-37 ali 20-19-200; Na letnem kopališču bo 28. julija in 18. avgusta mini vaterpolo turnir - informacije Primož Tropan.

Dan breskev in marelic

Kranj - Turistično društvo Kranj prireja jutri, v soboto, 28. julija, od 8. do 13. ure na Glavnem trgu pri vodnjaku, Dan breskev in marelic. Na prireditvi bodo za obiskovalce razne dobrote iz breskev in marelic, kot tudi samo sadje. Vzporedno bo na voljo veliko izdelkov domače obrti ter zelišča. Zelišča predstavlja edina prava zeliščna kmetija v Sloveniji.

Prireditve v Tržiču

Tržič - Danes, v petek, 27. julija, ob 20. uri si lahko ogledate minikomedijo za pozitivce z veliko glasbe in humorja "Mimi je pozitivka". Predstava bo v atriju Občine Tržič, v primeru slabega vremena pa v Kinodvorani Tržič. Jutri, v soboto, 28. julija, pa se ob 10. uri prične Pikina sobotna matineja - otroška predstava "Kljukec in Pavliha". Predstava bo v gledališču Unikat v atriju Občine Tržič.

PGD Breg ob Savi vabi

Breg ob Savi - Prostovoljno gasilsko društvo Breg ob Savi vabi jutri, v soboto, 28. julija, ob 20. uri na vrtno veselico s srečelovom in kegljanjem za odojka. Za dobro razpoloženje bo skrbel ansambel Fantje z vasi.

Počitniške delavnice

Tržič - V Knjižnici dr. Toneta Pretnarja so pripravili počitniške delavnice, in sicer vsak dan med 10. in 12. uro. Od 20. julija do 3. avgusta so za vas pripravili delavnico "Slikajmo na steklo". Mentorica delavnice je Ana Maršič.

Spominska svečanost

Tržič - Občinsko združenje borcev in udeležencev NOB Tržič vabi članstvo, simpatizerje narodno osvobodilne fronte in ostale občane na spominsko svečanost ob spomeniku prvim padlim žrtvam za svobodo Pod Storžičem. Proslava bo v vsakem vremenu, v nedeljo, 5. avgusta, ob 11. uri. Izpred avtobusne postaje v Tržiču bo organiziran prevoz od 8. ure dalje.

Gasilska veselica PGD Virmaše - Sveti Duh

Škofja Loka - Prostovoljo gasilsko društvo Virmaše - Sveti Duh vas jutri, v soboto, 28. julija vabi na veliko vrtno veselico na Mihelovem travniku na Grencu. Prireditev se prične ob 19. uri. Za dobro razpoloženje bo skrbel ansambel Čuki, presenetil pa vas bo bogat srečelov.

Izleti

Dvodnevni izlet na Krn

Škofja Loka - Planinsko društvo Škofja Loka organizira dvodnevni izlet na Krn, ki bo 4. in 5. avgusta. Odhod posebnega avtobusa bo ob 5. uri izpred avtobusne postaje v Škofji Loki. Prijave in vplačila sprejemajo na PD do zasedbe 37 sedežnega avtobusa. Dodatne informacije dobite na tel.: 51-20-667.

Planinski pohod na Voje

Žabnica - Bitnje - Sekcija za pohode pri Društvu upokojencev Žabnica - Bitnje vabi ljubitelje gora, da se udeležijo planinskega pohoda na Voje in Usjovnico, ki bo v sredo, 15. avgusta, z odhodom ob 6. uri iz Žabnice in s postaniki na vseh avtobusnih postajah do Globusa v Kranju. Oprema je lahko lahka, obutev dobra in tudi pohodne palice vam bodo prišle prav. Hoje je za približno 5 ur. Prijave z obveznim vplačilom sprejema Meta Pečnik, Sp. Bitnje 27/a, tel.: 231-22-88 do zasedbe mest v avtobusu.

V Izolo

Kranj - Društvo upokojencev Kranj vabi svoje člane na celodnevni kopalni izlet na morje v Izolo. Odhod posebnega avtobusa bo v sredo, 8. avgusta, ob 7. uri izpred hotela Creina. Prijave z vplačilom sprejemajo v društveni pisarni do zasedbe mest v avtobusu.

Na Obranco

Jesenice - Planinsko društvo Jesenice organizira v sredo, 1. avgusta izlet po novo markirani poti na Obranco. Zbor pohodnikov bo od 9.30 do 10. ure pred Vulkanizerstvom Čop - Podmežaklo, odkoder bo skupen odhod. Ob 15. uri bo Združenje borcev in udeležencev NOB pripravila spominsko svečanost. Po svečanosti bo družabno srečanje. Skupne hoje s povratkom na Poljane je okrog 4 ure. Na Obranco pa lahko odidete tudi ob 13. uri iz Poljan.

Turistični izlet

Kranj - Društvo upokojencev Kranj vabi na zanimiv turistični izlet v Trst, Miramare, Briška jama in po Kraški vinski cesti (Sežana, Šmarje, Tomaj, Dutovlje, Štanjel). Izlet bo v torek, 7. avgusta, z odhodom ob 6. uri izpred hotela Creina. Prijave sprejemajo v pisarni društva, vsak ponedeljek, sredo in petek od 8. do 12. ure.

Pohod v okolico Gozd Martuljka

Kranj - Pohodniška sekcija pri Društvu upokojencev Kranj vabi svoje člane in druge ljubitelje lepe narave na pohod v neposredno okolico Gozd Martuljka. Odhod posebnega avtobusa bo izpred hotela Creina, v četrtek, 2. avgusta, ob 8. uri. Prijave z vplačili sprejemajo v društveni pisarni na Tomšičevi 4, do srede 1. avgusta.

V italijanske Dolomite

Žabnica - Bitnje - Društvo upokojencev Žabnica - Bitnje vabi svoje člane in druge zainteresirane na prečudovit izlet v italijanske Dolomite, ki bo v ponedeljek, 6. avgusta, z odhodom ob 6. uri iz vseh avtobusnih postaj od Svetega Duha do Stražišča. Prijave z vplačili sprejemajo vsi poverjeniki društva do zasedbe avtobusa.

V Ribnico na Pohorju

Škofja Loka - DU Škofja Loka vabi na izlet, ki je namenjen predvsem varuškam in starim mamam, katere ob sredah ne morejo na izlete. Peljali vas bodo v Ribnico na Pohorju, in sicer v soboto, 4. avgusta, z odhodom izpred avtobusne postaje Škofja Loka ob 6.30 uri. Prijave sprejemajo v društveni pisarni do zasedbe mest v avtobusu.

PD Kranj vabi na izlet

Kranj - Planinsko društvo Kranj vabi planince na planinski izlet, ki bo v soboto, 4. avgusta. Vabijo vas na HAFNER - Avstrija. Odhod posebnega avtobusa izpred hotela Creina bo ob 4.30 uri. Vzpona bo za 4 do 5 ur, potrebna je planinska oprema. Prijave sprejemajo v pisarni društva do 1. avgusta.

Obvestila

TD Kranj obvešča

Kranj - V Turističnem društvu Kranj, na Koroški 29, lahko kupite karte za Muzejski vlak, ki vozi vsak četrtek iz Jesenic.

Medobčinsko društvo invalidov obvešča

Kranj - Medobčinsko društvo invalidov Kranj obvešča člane, da že sprejemajo vplačila za 7-dnevno zdravljenje - letovanje v Rabcu, ki bo od 25. avgusta do 1. septembra. Hkrati obvešča člane, da je še nekaj prostih mest za 7- dnevno zdravljenje v Termah Banovci, ki bo od 10. septembra do 17. septembra. Sprejemajo pa tudi že vplačila za enodnevni kopalni izlet v Terme Zreče, Rogla na Pohorju in Preska, ki bo v petek, 17. avgusta. Uradne ure društva v Kranju, Begunjska 10 so vsak torek in četrtek, od 15. do 17. ure, tel.: 2023-433

Poletni urnik Knjižnice Ivana Tavčaja

Škofja Loka - V času poletnih počitnic bo Knjižnica Ivana Tavčarja odprta po naslednjem urniku: **Knjižnica Škofja Loka** - oddelek za odrasle: ponedeljek - petek: od 8. do 14.30 ure, četrtek: od 12. do 19. ure, sobota: zaprto. Oddelek za mladino: ponedeljek - petek: od 8. do 14. ure, četrtek: od 12. do 19. ure, sobota: zaprto. **Izposojevališče Trata**: sreda, od 14. do 19. ure. **Izposojevališče Železniki**: torek, od 14. do 19. ure. **Izposojevališče Gorenja vas**: četrtek, od 14. do 18. ure. **Izposojevališče Žiri**: ponedeljek, od 14. do 19. ure in **izposojevališče Poljane**: sreda, od 16. do 19. ure.

Poletni urnik Osrednje knjižnice Kranj

Kranj - Pionirski, Splošni in Študijski oddelek so do 31. avgusta odprti ob ponedeljkih, sredah, četrtkih in petkih od 9. do 15. ure, ob torkih pa od 11. do 19. ure. Ob sobotah so zaprti. Ostala izposojevališča so odprta po običajnem urniku, zaradi dopusta pa so zaprta: Šenčur, Preddvor in Stražišče do 3. avgusta in Naklo od 30. julija do 10. avgusta.

Poletni urnik Knjižnice dr. Toneta Pretnarja

Tržič - Knjižnica dr. Toneta Pretnarja bo v juliju in avgustu odprta: vsak ponedeljek, četrtek in petek od 9. do 15. ure, vsak torek in sredo od 9. do 17. ure, ob sobotah je knjižnica zaprta. Izposojevališče v Bistrici v Domu Petra Uzarja je odprto vsak ponedeljek med 18. in 19. uro.

Koncerti

Dobrodelni koncert

Bohinjska Bistrica - Humanitarno društvo M & V Novina vabi na dobrodelni koncert Družinskega tria Novina, pod geslom "Samo življenje za druge je vredno življenja". Koncert bo jutri, v soboto, 28. julija, ob 21. uri v Kulturnem domu v Bohinjski Bistrici. Vstopnice so na voljo uro pred koncertom. Zbrani denar je namenjen bolnim otrokom.

Slavnostni koncert

Javorč - Lovska družina Gorenja vas vljudno vabi ob praznovanju 55. letnice svojega uspešnega dela na "Slavnostni koncert", ki bo v nedeljo, 29. julija, ob 15. uri pri lovski koči na Javorču. V kulturnem programu bodo sodelovali: Mestna pihalna godba iz Škofje Loke in Škofjeloški lovski pevski zbor. Kulturni program bo povezoval Jure Svoljšak, v zabavnem programu pa se boste zavrteli ob veselih zvokih ansambla Štrio Jemc

Celovečerni koncert

Podsreda - V nedeljo, 29. julija, ob 21. uri ste vabljeni na celovečerni koncert Tria Lorenz, ki bo v atriju gradu Podsreda. Trio Lorenz sestavljajo trije bratje Lorenz: pianist Primož, violinist Tomaž in čelist Matija.

Razstave

Razstavi čipk

Železniki - V izložbi Blagovnega centra Mercator in v Galeriji muzeja si lahko do 31. julija ogledate razstavi čipk.

Razstava Vesne - Sanje Koser

Šobec - Kamp Šobec in slikarka Vesna - Sanja Koser vas vabita na ogled samostojne slikarske razstave v prostorih recepcije kampa Šobec. Razstavo si lahko ogledate do 15. septembra.

Groharjeva hiša vabi

Sorica - Groharjeva hiša v Sorici vabi s svojimi zbirkami in razstavami na ogled od torka do petka, od 9. do 13. ure, ob nedeljah pa od 16. do 18. ure. Po dogovoru pripravijo tudi likovni oziroma glasbeni razvedrilni program.

Predstave

Miklova Zala

Domžale - Kulturno društvo Miran Jarc Škocjan vabi v okviru Poletnega kulturnega festivala Studenec na ogled ljudske igre s petjem in plesom "Miklova Zala" v dramaturgiji Frana Žižka. V predstavi sodeluje preko 100 nastopajočih. Premiera bo danes, v petek, 27. julija, ponovitvi 28. in 29. julija, ob 21. uri v Poletnem gledališču na Studencu pri Domžalah. Vstopnice so v prodaji na običajnih mestih ter dve uri pred pričetkom na blagajni gledališča.

Mrakova kmetija v Zali

Že Ivan Tavčar je opisoval Mrakovo domačijo

Ata rezbari, hči riše na steklo, obe družini skupaj pa skrbita za dobro počutje predvsem mladih gostov, ki pridejo pogledat, kako so včasih pekli kruh.

Mrakova kmetija stoji v Zali, to je del Žirovskega vrha v Poljanski dolini, ki je vsaj nekaterim poznan iz Tavčarjeve pripovedi V Zali. Malo ljudi pa ve, da je to prav tista kmetija, kjer je luteranska družina vzela pod streho ranjenega Amandusa, cerkvenega dostojanstvenika, ko ga je na lovu za divjim petelinom napadel razdražen medved. Ciril Mrak, stari gospodar kmetije, se spominja, da so se kot otroci gotovo igrali pod tisto jablano, pod katero je v Tavčarjevi pripovedi v hladni noči ležal ranjen Amandus. Ta jablana je imela v deblu tako veliko luknjo, da se je vanjo lahko skrilo sedem otrok.

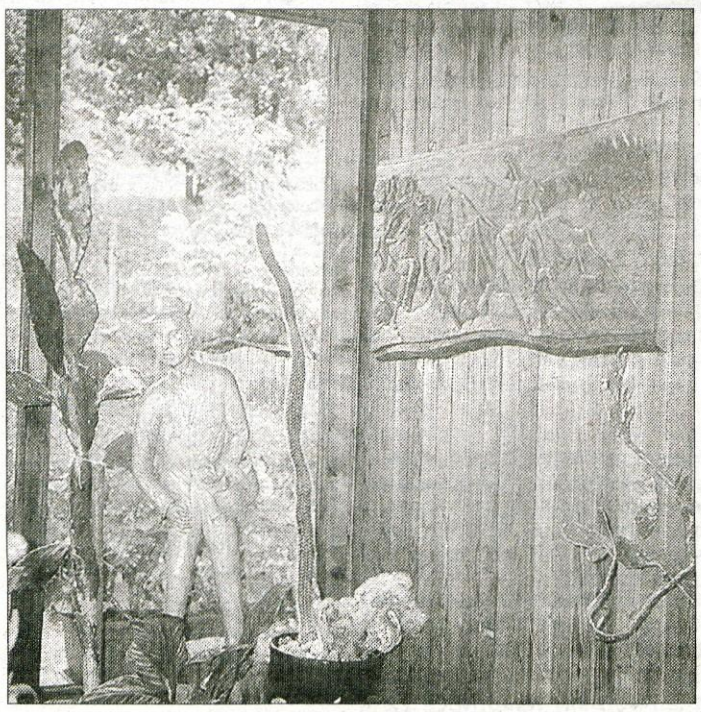

Kmetija pa domačinom ni poznana samo po tem. Ciril Mrak je tudi svoje vrste umetnik. Že od rane mladosti, natančneje nekje od 12 leta, rezbari iz lipovega lesa, ki ga dobi z okolice Črnega vrha, zelo lepe reliefe, "kredence", skrinje, kipe, vaze in mize neprecenljive vrednosti. Pravi, da se tega ni priučil, pač pa ima rezbarjenje že v genih in ker to rad počne, so njegovi izdelki še toliko bolj popolni. Zelo je lahko ponosen na izrezljan strop v jedilnici, vrata in na zibelko, ki jo je naredil za vnuka. Ustvarja najrazličnejše motive, predvsem take, ki prikazujejo stara kmečka opravila, živali, rože, izdelal pa je celo omaro, na stranicah katere so prikazani štirje letni časi. Na prvi je kmet, ki orje njivo, na drugi seje žito, na tretji so prikazane žanjice pri žetvi, na četrti pa je upodobljen mlin. Tako so delali včasih, vendar pri Mrakovih še danes na roke žanjejo pšenico in oves, ki ga pridelajo več kot ga porabijo doma. Mrakov Ciril, kot mu pravijo domačini, rezbari predvsem ponoči, ker je podnevi preveč dela na kmetiji in ima le takrat popoln mir, ki ga pri tem delu še kako potrebuje. S tem hobijem se ukvarja že celo življenje in tako lahko obiskovalcem pokaže lepo zbirko, ki pa pravi, da ni naprodaj, ker je vanjo vloženega preveč truda in je zato neprecenljive vrednosti. To pa ne pomeni, da ne ustreže rad željam posameznikov, če ga prosijo, naj naredi kipec Florjana, zaščitnika pred ognjem, Marije ali kakšen relief.

Ciril Mrak pa ni le rezbar, je tudi strasten čebelar že od leta 1947. Ima več kot sedemdeset čebeljih družin (panjov), za katere lepo skrbi in tako vsako leto toči veliko medu. Prav posebej za čebele seje ajdo, ker jo imajo še posebej rade in je tod okoli ni več veliko. Izkušnje in znanje o čebelah, ki ga je pridobil z leti, rad deli tudi drugim in jim tako pomaga pri problemih, ki se pojavljajo v čebelarstvu. "Edino medvedov," pravi, da ga je strah, "ker velikokrat zaidejo v Zalo in lahko na pajnih naredijo veliko škode." Prav zdaj se po gozdovih okrog njih sprehaja medvedka z dvema mladičema in enkrat so mu že prekrižali pot. Čebele in čebelarji so zaradi njegove strasti tudi pogost motiv na mizah ali reliefih, ki visijo na stenah.

Svoj čut za lepoto je bržkone prenesel tudi na **hči Cirilo**, ki rada riše na steklo. Ustvarja najrazličnejše motive cvetja, sadja ali druge vzorce predvsem na okna, kozarce, vrče, steklenice ali vaze. Slika večinoma pozimi, ker ji kmetija dopušča več časa, svoje izdelke pa tudi prodaja. Zelo lepo je poslikala vhodna vrata sobe, kamor vodijo njihove, večinoma mlade, goste, kjer jim pokažejo, kako so včasih pekli kruh. Mladim nadebudnežem, ki prihajajo večinoma iz mest in ne poznajo kmečkih opravil, tako pokažejo celo pot od zrnja do kruha. Vidijo lahko, kako so včasih s cepci mlatili žito, ga mleli in nato iz moke spekli kruh v pravi krušni peči. Otroci lahko tudi sami spečejo svoj kruh, ki ga potem odnesejo domov. Ponudbo so želeli tudi razširiti in odpreti turistično kmetijo, vendar jim že delo na kmetiji vzame preveč časa, zato je pri željah zaenkrat tudi ostalo.

Tisti, ki Zale ne poznate prav dobro, se sprehodite kdaj naokrog in začudeni boste, koliko vam ta predel Poljanske doline lahko ponudi. Poleg izdelovalcev domače obrti, kot na primer na Mrakovi kmetiji, se vam odpre lep pogled na Škofjeloško pogorje z Blegošem na čelu, na vsaki domačiji (veliko je tudi turističnih kmetij) pa vam bodo radi postregli z dobro domačo hrano.

• **Tina Čadež**

Kranjska noč bi lahko dala več poudarka mladim skupinam

Mimoidoče na kranjskih ulicah smo vprašali, kaj si mislijo o Kranjski noči, kaj bi spremenili in kako pogosto se udeležijo koncertov.

Miha, 21 let, Tržič: "Na Kranjski noči sem bil že velikokrat, ker se mi zdi v redu in je primerna za žur. Organizacija je dobra in program je raznovrst, zdi se mi pa, da bi lahko dali več poudarka mladim skupinam in jih tako predstavili javnosti. Tudi jaz igram v takšni skupini in bi rad nastopil na Kranjski noči."

Klementina, 17 let, Tržič: "Kranjske noči sem se udeležila že večkrat in nikoli nisem imela kakšnih pripomb. Mogoče bi lahko bile bolj različne skupine ali pa bi kot predskupine predstavili mlajše, še neznane ansamble in jim tako omogočili napredovanje."

Urša, 17 let, Tržič: "Nekajkrat sem bila na Kranjski noči, vendar mi ni bilo všeč in zato ne hodim več. Res, da je bil žur, ampak raje kot rock poslušam rave, zato tiste večere preživim kako drugače. Tudi letos in naslednja leta ne bom šla, razen če bodo spremenili vrsto glasbe."

Andrej, 22 let, Idrija: "Vsako leto pridem na koncerte, ki so organizirani v okviru Kranjske noči. S prijatelji hodimo sem zaradi žura in ne toliko zaradi plesa ali česa podobnega. Zdi pa se mi, da se koncerti preveč ponavljajo oz. so skupine skoraj iste kot na Kranjskem sejmu."

Uroš, 24 let, Kranj: "Že prejšnja leta sem se udeležil koncertov na Kranjski noči, vendar mi ni bilo preveč všeč. Nekaj me je motilo, pa še sam ne vem točno, kaj, mogoče preveliko število ljudi." • **Tina Čadež, foto: Tina Dokl**

www.gorenjskaonline.com

SALON OKVIRJEV GABI KRANJ

OKVIRJANJE SLIK

Ponudba:
- okvirjanje
- izdelava ogledal
- slikarska platna
- serijski okvirji
- galerija
- prodaja slik

"Vsak okvirček GABI svoje sliko ljubi"

Vodopivčeva 3, 4000 KRANJ
(Mohorjev klanec)
tel.: (04) 23-64-970
delovni čas:
vsak dan: 9-12 in 15-19 ure
sobota: 8-12 ure

OSMRTNICA

V 81. letu nas je zapustila naša draga mama

TONČKA SAJOVIC

roj. Dolinar, iz Gorenj pri Kranju

Pogreb drage pokojnice bo jutri, v soboto, 28. julija 2001, ob 13. uri na kranjskem pokopališču. Žara bo v mrliški vežici danes od 10. ure dalje.

ŽALUJOČI VSI NJENI

MALI OGLASI

☎ 201-42-47

☎ 201-42-48

☎ 201-42-49

APARTMA - PRIKOLICE

Otok Pag - Zubovići, oddam sobe s polpenzionom, parkirišče v senci. ☎ 00 385 53/664-049 Ida 10878

V Pirovcu ODDAJAMO APARTMAJE v mirnem okolju, cena zelo ugodna. ☎ 003591-5026129 11839

TRG NEPREMIČNINE ☎5745-444, BLED PREŠERNOVA 50

FIESA - UGODNO POLNI PENZION ZA ODRASLE 4400 do 5500 SIT do 12 let 3400 do 4200 SIT. ☎ 01/515 35 76 ali 031/692-227 11844

APARATI STROJI

Prodam mali električni KUHALNIK ena pološča nov, ugodno. ☎ 531-50-50 11742

OPREMO primerno za OZVOČENJE lokala, 2 končni stopnji, zvočniki ter ostala oprema. ☎ 041/322-475 11837

PRALNI STROJ Gorenje brezhiBEN, PRODAM. ☎ 041/878-494 11891

Poceni prodam ŠIVALNI STROJ Pfaff starejši, dobro ohranjen. ☎ 595-82-52 11900

Ugodno prodam KOMBAJN za krompir. ☎ 533-11-64 11903

Prodam MAŠINO mizarsko debelinko, primerno za cimpermansko izdelavo širina 55x40. ☎ 53-36-619 11904

Prodam INDUSTRIJSKI ŠIVALNI STROJ-raven šiv, odrez niti Necchi. ☎ 513-75-30

Primo
Promet z nepremičninami
Trg Svobode 6, 4290 Tržič, Slovenija
tel.: 5964-550, 5924-300
primm.trzic@siol.net, http://agencija-primo.si

Prodam poceni HLADILNO OMARO, potrebno popravila, 6 predalov. ☎ 251-14-52 11926

Prodam BTV brezhiben, čista slika, Iskra in Gorenje. ☎ 2332-289, 041/525-744 11941

Prodam SILOKOMBAJN Mengele MB 220 in PUHALNIK za seno Feba in Grič. Dorfarje 31, 041/356-157 11946

GARAŽE

GARAŽNE BOKSE PRODAMO ALI ODDAMO Radovljica; prodamo ali oddamo v najem garažne bokse. ALPDOM, d.d. Radovljica, 537 45 00, 537 45 16, fax 531 42 11

GR. MATERIAL

Prodam 35 m2 OPAŽA, I. kvaliteta, deb. 16 mm, šir. 70 mm. Opaž je že 2 x pobarvan v svetli bor barvi, 1200 SIT/m2, prodam tudi BARVO za les Beltop odtenek št. 2 bor. Cena 900 SIT/l. ☎ 2312-734, 031/850-846 11861

Ugodno prodam večjo količino dobro ohranjenih BOBROVCEV . ☎ 041/758-918 11878

Prodam dvoje GARAŽNIH VRAT, rabljena, dim. 200x230. ☎ 041/546-593 11889

Prodam nov, še zapakiran radiator Jugoterm 160x90, ugodno. ☎ 514-70-30, 031/520-884 11901

Prodam ZIDARSKI ODER, lesen, rabljen. ☎ 513-75-30 11906

Prodam zračno suhe HRASTOVE DESKE 30 in 50 mm. ☎ 031/882-637 11927

Prodam PUNTE. ☎ 031/302-411 11931

Poceni prodam krilna GARAŽNA VRATA in HLADILNO OMARO. ☎ 232-43-01 11965

Prodam nova VHODNA VRATA, 40 % ceneje. ☎ 231-00-20 11982

IZOBRAŽEVANJE

MATEMATIKA, pomoč za izpite, priprave in svetovanje. ENAČBA, izobraževanje Resnik s.p., Milje 67, 4212 Visoko, ☎ 253-1145, 041/564-991 11787

KUPIM

Kupim KOSILNICO širine 80-100 cm. ☎ 256-18-79, 031/511-102 11919

Kupim APN 4 ali APN 6. ☎ 518-52-49 11956

Kupim kratke CEMENTNE STEBRE za kozolec. ☎ 25-26-912 11961

LOKALI

LOKALE ODDAMO KRANJ center oddamo manjši trgovski lokal brez izložbe, 13 m2, 35000 SIT/mes, KRANJ okolica oddamo trg. lokal s parkiriščem, 30 m2, vsi priklj., razen CK, 45000 mes, KRANJ center oddamo nove pisarne raznih velikosti od 17 m2 do 25 m2 ali več. DOM NEPREMIČNINE, 2369-333, 041/333-222 10126

Oddam majhen LOKAL v Kranju. ☎ 20-26-483 11448

Prodamo: KRANJ, Planina III lokal 35 m2 v pritličju poslovnega objekta, primerno za trgovino, servis, ipd., cena = 12,6 mio SIT, K3 KERN d.o.o., tel. 04 202 13 53, 202 25 66

www.gorenjskaonline.com

Oddamo: KRANJ, center 70 m2 (tri pisarne) s parkirnim prostorom v bližini Vodovodnega stolpa, v bližini sodišča 60 m2 s parkirnim prostorom, Glavni trg 38 m2, pri Globusu 80 m2, K3 KERN d.o.o., tel. 04 202 13 53, 202 25 66,

Prodamo: ob gl.cesti Kranj-Škofja loka cca.1000 m2 zazidljive parcele za poslovno dejavnost in možnost najema tudi več zemljišča, K3 KERN d.o.o., tel. 04 202 13 53, 202 25 66,

Prodamo: KRANJ - na vpadnici v mesto večjo hišo na parceli 2.648 m2, lokacija hiše odgovarja različnim dejavnostim (stanovanja, poslovni prostori, ipd.), K3 KERN d.o.o., tel. 04 202 13 53, 202 25 66

Prodamo: KRANJ ŠKOFJA LOKA: ob glavni cesti prodamo poslovni objekt (trgovina in neizdelana gostilna) skupaj 180 m2, zgoraj v mansardi je del stanovanje, del še neizdelano, cena = 46,0 mio SIT, K3 KERN d.o.o., tel. 04 202 13 53, 202 25 66,

Prodamo: KRANJ v bližini Vodovodnega stolpa prodamo samostojno hišo (tudi za poslovno dejavnost), hiša je obnovljena, parcela 712 m2, cena = 54,5 mio SIT, K3 KERN d.o.o., tel. 04 202 13 53, 202 25 66,

NEPREMIČNINE posing POSLOVNI INŽENIRING d.o.o. Kranj, Poštna 3, tel.: 202-42-10

Radovljica, v centru, poslovni prostor v izmeri 225 m2 - 150 m2 kvalitetnih proizvodnih prostorov, 70 m2 obnovljeh pisarniških prostorov, cena 31,3 mio SIT, informacije MAKLER BLED d.o.o., tel. 064 57 42 333 ali 041 647 974 www.makler.akcija.net

Bled, prodamo gostinski lokal - DNENVO NOČI BAR - v centru Bled,a opolnoma opremljen in pripravljen za oibratovanje, 260 m2 koristnne površine, terasa, cena 72.8 mio SIT. informacije MAKLER BLED d.o.o., tel. 064 57 42 333 ali 041 64 974 www.makler.akcija.net

Ugodno prodam GOSTINSKI LOKAL - KAVA BAR v TC Deteljica pri Tržiču. ☎ 041/639-997 11885

KRANJ center ODDAMO gostinski lokal (bar), cca 70 m2, vsi priključki, terasa, brez predplačila. PIA NEPREMIČNINE, 201 27 19, 041/722-632 11936

MOTORNA KOLESA

KAWASAKI 125 CHOOPER, l.99, moder, ugodno. AVTO LESCE 531-91-18 11818

SUZUKI GSF 600 BANDIT, l. 99, kupljen 2000, registriran, kot nov, proam. ☎ 041/204-043 11869

Prodam APN I.2000, dobro ohranjen. ☎ 031/210-014 11959

OTR. OPREMA

Prodam STOLČEK za hranjenje. Podgoršek, Vetrovo 1 Kovor Tržič 11890

OSTALO

LOVSKO PUŠKO Mauser, risanka, kaliber 7.64 z daljnogledom, balo rabljena, boroveljska. Vester Franc, Sp. Otok 19, Radovljica 11754

KRANJSKA ZASTAVLJALNICA
Nudimo vse vrste posojil, najugodnejše obresti.
04/236-73-73
FESST d.o.o., Stritarjeva 5, Kranj

Prodam novo HRASTOVO VRTNO GARNITURO dol. 2m. ☎ 04/51-22-775, 041/903-432 11860

Poceni prodam BAZEN premera 2,5 m za 2500 SIT. ☎ 031/848-616 11862

Plastično CISTERNO 1100 litrov in žganjekuho 200 litrov, prodam. ☎ 041/839-941

PRIDELKI

VINOGRADNIŠTVO KRIŽEVNIK- PRODAJA ODPRTIH VIN, polsuhih, polsladkih in sladkih vin VRHUNSKIH SORT (laški rizling, renski rizling, beli pinot, sovignon, rumeni muškat). ☎ 02/7206-826, 041/904-173, vsak dan od 12.-18. ure 11850

Prodamo VRTNO ZEMLJO - PRST s travnika. ☎ 5801-146 11858

Prodam KUMARICE za vlaganje. ☎ 25-11-552, Sušnikova 15, Šenčur 11863

Prodam SUHO SADJE, SEME repe. ☎ 514-13-51 11892

Poceni prodam ZGODNJA JABOLKA in DOMAČE ŽGANJE. ☎ 5744-823 11894

KIS iz neškropljenih jabolk in suho SADJE, prodam. ☎ 5725-254 11895

nepremičnine DOM
Kranj, Stritarjeva 4
202 33 00

Prodam sveže CVETJE GLADIOL, vsak dan. Luže 22 A, 2531-016 11896

Prodam lepo rdečo PESO za vlaganje. ☎ 2551-487 11905

PREKLIC

Besede izrečene od ge. Cuderman, Zg. Bela 5/a in g. Zabret Jože - meni Ivanki Snedic so skrajno neresnične in žaljive, zato bom oba sodno preganjala. Ivanka Snedic

PODARIM

Podarim KUŽKA, starega dva meseca. ☎ 204-66-20 11836

Podarim 2 meseca stare MUCKE, mešane s perzijcem. ☎ 231-27-58 11846

PODARIM 2 MUCKA z dolgo dlako. ☎ 041/844-332 11933

ODDAMO MUCKA, starega 10 tednov. ☎ 031/433-393 11955

POSESTI

PARCELE PRODAMO BRNIK lepa zaz.parcelo, 700 m2(37x20 m), elek. voda na parceli, TRSTENIK okolica večjo zazidl. parcelo, 1600 m2, lahko manjšo, za gradnjo stanov. ali poslov. objekta (mizarstvo, kleparstvo...) 8900 SIT/m2, OREHOVLJE ravno, sončno zaz. parcelo, 1023 m2, POD DOBRČO prodamo zaz.parcelo z lepim razgledom, 7800 SIT/m2, PODLJUBELJ ugodno prodamo zaz. parcelo z gradbeno dokumentacijo, 696 m2 (vsi prispevki plačani, elek., voda na parceli) 6700 SIT/m2, SEBENJE zelo ugdno prodamo sončno, ravno zaz.parcelo (563m2 in 572 m2), BOHINJ St. Fužina lepo, ravno, sončno zaz. parcelo 647m2. DOM NEPREMIČNINE, 2369-333, 041/333-222 10121

TRIDA NEPREMIČNINE
04 513 75 90 - 041 860 938
Godešič 83 Škofja Loka

LESCE - OKOLICA: Prodamo dve idealni zazidljivi parceli za gradnjo stanovanjskih hiš, z lokacijskim dovoljenjem, voda, elektrika in kanalizacijski priključke ob parceli. Cena ugodna. (Šifra ZP-1000/01) GS 5 NEPREMIČNINE d.o.o., tel.: 04/5303-320

BOHINJSKO JEZERO: Prodamo stavbno in kmetijsko zemljišče v skupni izmeri ca. 9.000 m2. Parcela je idealna za izgradnjo visoko standardnega objekta (hoteli, igralnice, turistične kapacitete, vikendi) Cena po dogovoru. (Šifra ZP-1008/01) GS 5 NEPREMIČNINE d.o.o., tel.: 04/5303-320

domplan
družba za inženiring, nepremičnine, urbanizem in energetiko, d.d.
kranj,bleiweisova 14
tel.h.c.:04/20-68-700, fax: 04/20-68-701
GSM: 041/647-433

Promet z nepremičninami

● STANOVANJE PRODAMO
- v Kranju na Planini prodamo 4 sobno stanovanje, nizek objekt, pritličje, v izmeri 87 m2
- v Kranju, na Planini I. prodamo dvosobno + dva kabineta stanovanje v I. nadstropju, izmere 89 m2 ;
- na Planini III. v Kranju prodamo v pritličju dvosobno + kabinet stanovanje s hoby sobo v kleti in samostojnim vhodom v izmeri 94,50 m2 (zelo lepa lega);
- v Šorljevem naselju prodamo trosobno stanovanje, V. nadstropje, v izmeri 72,40 m2;
- na Planini III. v Kranju prodamo dvosobno stanovanje v IV. nadstropju, izmere 62,5 m2 ;
- v Kranju blizu vodovodnega stolpa prodamo v starejši hiši obnovljeno trosobno stanovanje v I. nadstropju, etažno centralno ogrevanje, v izmeri 97,00 m2 ;
- na Bledu v alpskem bloku prodamo dvosobno stanovanje, IV. nadstropje, v izmeri 53 m 2;
- v Kranju na Planini III. prodamo enosobno stanovanje v III. nadstropju, v izmeri 42,5 m2 ;
- v Kranju blizu kotlarne na Planini prodamo enosobno stanovanje v II. nadstropju, izmere 37,1 m2 ;
- na Planini I. v Kranju prodamo dvosobno + 2 kabinet stanovanje v 10. nadstropju, v izmeri 88,80 m2 ;
- v Preddvoru prodamo starejše trosobno stanovanje v I. nadstropju, v izmeri 96 m2 s samostojnim vhodom, potrebno popolne prenove;
- v žireh prodamo trosobno stanovanje v III. nadstropju, 76 m2 z garažo;
- v Škofji Loki na Trati prodamo dvosobno stanovanje v III. nadstropju, izmere 57 m2 ;
- na Planini III. v Kranju - nizek objekt - prodamo trosobno stanovanje v II. nadstropju, v izmeri 86 m2 ;
- na Planini I. v Kranju prodamo dvosobno + 2 kabineta stanovanje v VI. nadstropju, izmere 91 m2 ;
● STANOVANJE - ODDAMO V NAJEM:
- v starem mestnem jedru Kranja oddamo v najem trosobno stanovanje v II. nadstropju, izmere 63 m2;
● HIŠE -
- v Stražišču pri Kranju prodamo atrijsko hišo na parceli velikosti 454 m2 ;
- v Stražišču pri Kranju prodamo enonadstropno dvostanovanjsko novejšo hišo na parceli velikosti 636 m2 ;
● POSLOVNI PROSTOR - prodamo
- na Jesenicah blizu železniške postaje prodamo poslovne prostore, primerne za pisarne, v II. nadstropju, v izmeri 307 m2;
- v bližini Kranja prodamo prenovljen poslovni prostor z dvema pisarnama v izmeri 414 m2, primeren za trgovino ali skladišče;
● POSLOVNI PROSTOR: - oddamo v najem
- v Čirčah pri Kranju oddamo v najem pisarniške prostore v izmeri 80 m2 ;
- v Kranju pri avtobusni postaji oddamo v najem poslovne prostore (primerne za pisarniško dejavnost v izmeri cca 135 m2;
- v bližini Kranja oddamo v najem poslovne prostore v izmeri 400 m2 (možnost tudi 2 x po 200 m2) s parkiriščem, primerno za trgovino z gradbenim materialom, živilski diskont ali skladišče;
- na odlični lokaciji med Kranjem in Škofjo Loko oddamo v najem poslovni prostor v izmeri cca 100 m2 s parkirnim prostorom, lahko tudi za razstavni prostor, v izmeri cca 1500 m2 ;
- v Kranju na Zlatem polju blizu bencinske črpalke oddamo v najem poslovne prostore v skupni izmeri 360 m2 ;
● PARCELA PRODAMO -
- v Kranjski gori Podkoren prodamo zazidljivo parcelo v izmeri 2.500 m2 ;
- na Zg. Jezerskem prodamo zazidljivo parcelo, velikosti cca 1500 m2;
- v Trbojah prodamo zazidljivo parcelo v izmeri 700 m2 ;
- v Zmincu pri Škofji Loki prodamo zazidljivo parcelo z gradbenim dovoljenjem v izmeri 980 m2;
● GARAŽA - ODDAMO V NAJEM:
- V Kranju - Šorljevo naselje oddamo v najem garažo;
● VIKEND PARCELA - PRODAMO:
- v Bašlju prodamo zazidljivo vikend parcelo v izmeri 1550 m2 z lokacijsko dokumentacijo zelo lepa lega;
● SKLADIŠČE - ODDAMO V NAJEM
- v Čirčah pri Kranju oddamo v najem 50 m2 velik prostor, primeren za skladišče (višina 4 m)

Odgovornost in strokovnost zagotavljata zanesljivost in uspeh

alpdom
delniška družba
NEPREMIČNINSKO POSLOVANJE
Tel.: 04/537-45-00
Fax.: 04/531-42-11
4240 Radovljica
Cankarjeva 1

LESCE OKOLICA: prodamo cca 9000 m2 izredno lepega kmetijskega zemljišča, primerno za čebelarstvo ali kake druge kmetijske dejavnosti. Cena zelo ugodna. GS 5 NEPREMIČNINE d.o.o., tel.: 04/5303-320

Povpraševanje po kmetijskih zemljiščih na območju celotne Gorenjske. Prednost imajo zemljišča z obstoječimi objekti, ostanki kmetijskih poslopij. Kupimo tudi stare in zapuščene kmetije na katerih se dela vidna škoda. Iščemo za naše stranke tudi stavbna zemljišča. GS 5 NEPREMIČNINE d.o.o., tel.: 04/5303-320

Jesenice, Lipce, zazidljiva parcela v izmeri 885 m2 z lokacijskim dovoljenjem, cena 6,9 mio SIT, informacije MAKLER BLED d.o.o., tel. 064 57 42 333 ali 041 647 974 www.makler.akcija.net

Radovljica, gradbena parcela v izmeri 1.100 m2, potrjena lokacijska dokumentacija, cena 9.9 mio SIT, inforamcije MAKLER BLED d.o.o., tel. 064 57 42 333 ali 041 647 974, www.makler.akcija.net

Mojstrana, zazidljiva parcela z lokacijsko dokumentacijo, na odlči legi, meri 630 m2, cena znaša 5,6 mio SIT, informacije MAKELR BLED d.o.o., tel. 064 57 42 333 ali 041 647 974 www.makler.akcija.net

Lesce - Hraše, TAKOJŠNJA GRADNJA - zazidljiva parcela s celotno gradbeno dokumentacijo in dovoljenjem, parcela meri 570 m2, cena 8,8 mio SIT, informacije MAKLER BLED d.o.o., tel. 064 57 42 333 ali 041 647 974 www.makler.akcija.net

Pri Begunjah, pod Dobrčo, na izrdno sončni in razglendi legi prodamo zazidljivo parcelo, meri 1.000 m2, cena e znižana - znaša 7,2 mio SIT, KRANJ ZGORNJE BITNJE: Prodamo urejeno dvostanovanjsko hišo s pripadajočo parcelo cca 670 m2, z vsemi priključki, tri garaže od tega ena kot poslovni prostor primerne za nadomestno gradnjo dodatne stanovanjske hiše in zazidljivo parcelo dobrih 400 m2 za gradnjo stanovanjske hiše. Cena za vse skupaj je 350.000 DEM v t.p.v. GS 5 NEPREMIČNINE d.o.o., tel.: 04/5303-320

ŽIROVNICA: Na odlični lokaciji prodamo novo dvostanovanjsko hišo s pripadajočo parcelo cca 500 m2, z vsemi priključki, garažo, več balkonov. Cena po dogovoru. (Šifra HP-101/01) GS 5 NEPREMIČNINE d.o.o., tel.: 04/5303-320

ŽIROVNICA - OKOLICA: Prodamo stanovanjsko hišo, v notranjosti luksuzno opremljena na najbolj sončni lokaciji na Gorenjskem s pripadajočo parcelo cca 740 m2, z vsemi priključki. Cena po dogovoru. (Šifra HP-119/01) GS 5 NEPREMIČNINE d.o.o., tel.: 04/5303-320

MEDVODE OKOLICA: Prodamo proizvodno halo v izmeri cca 2000 m2 in pripadajoče zemljišče. Cena: 2.200.000 DEM v t.p.v. GS 5 NEPREMIČNINE d.o.o., tel.: 04/5303-320.

MEDVODE OKOLICA: Prodamo stanovanjsko hišo, ki ima sedem apartmajev zaprtega tipa, vse opremljeno in pripravljeno za takojšnje delo ter pripadajoče zemljišče, na odlični lokaciji. Cena: 850.000 DEM v t.p.v. GS 5 NEPREMIČNINE d.o.o., tel.: 04/5303-320

ŽIROVNICA ZAVRŠNICA: Takoj za gotovino kupimo vikend ali zazidljivo parcelo za gradnjo vikenda. GS 5 NEPREMIČNINE d.o.o., tel.: 04/5303-320

GS 5 STANIČ, k.d.
družba za promet z nepremičninami
Linhartov trg 20, 4240 Radovljica
tel./fax: 53-03-320, 53-03-32
mob.:0609/653-790

LESCE: Prodamo poslovno stanovanjsko hišo v izmeri 15 x 12 m, s pripadajočim zemljiščem v izmeri 640 m2, z vsemi priključki. Hiša je v celoti podkletena. Vredno ogleda. Cena 450.000 DEM v t.p. (Šifra HP-161/01) GS 5 NEPREMIČNINE d.o.o., tel.: 04/5303-320

JESENICE-JAVORNIK: prodamo stanovanjske hiše v mansardi, v izmeri 67 m2, garaža, pripadajoči vrt. Cena 96.000 DEM v t.p. (Šifra HP-159/01) GS 5 NEPREMIČNINE d.o.o., tel.: 04/5303-320

BLED: Prodamo poslovno stanovanjsko hišo s pogledom na jezero in grad, delno podkletena, nadstropje in neizdelana mansarda, s pripadajočo parcelo. Cena po dogovoru. (Šifra HP-160/01) GS 5 NEPREMIČNINE d.o.o., tel.: 04/5303-320

BLED-CENTER: Prodamo starejšo kmečko hišo z gospodarskim poslopjem na parceli 480 m2. Cena po dogovoru. GS 5 NEPREMIČNINE d.o.o., tel.: 04/5303-320

KRANJ-OKOLICA: Prodamo poslovno stanovanjsko hišo v izmeri 300 m2 stanovanjske površine in 150 m2 poslovnega prostora, s pripadajočo parcelo cca 520 m2. Cena po dogovoru. GS 5 NEPREMIČNINE d.o.o., tel.: 04/5303-320

JESENICE: Prodamo gostinski lokal, pričetek dela možen takoj, v izmeri cca 100 m2, v dveh etažah, s pripadajočimi parkirišči. Cena po dogovoru. GS 5 NEPREMIČNINE d.o.o., tel.: 04/5303-320

ZGORNJA RADOVNA, pred dolino Krme, novejša stanovanjska hiša z 100 m2 stanov. površine, zemljišče meri preko 540 m2, prav ponudba za ljubitelje gora, voda, elektrika, telefon, pluženje... cena 27,7 mio SIT, informacije MAKLER BLED d.o.o., tel. 04 576 76 00 ali 041 647 974 www.makler.akcija.net

POKLJUKA GORELJEK, poč. hiša - brunarica (elektrika, voda, hišna številka), 71 m2 stan. površine 16 ležišč, 536 m2 zemljišča, kvalitetna gradnja, cena 19,9 mio SIT, informacije MAKLER BLED d.o.o., tel. 04 576 76 00 ali 041 647 974 www.makler.akcija.net

UKANC, Bohinjsko jezero, posebna ponudba - poleg jezera prodamo stanovanjsko hišo z preko 1900 m2 zemljišča, cena po dogovoru, informacije MAKLER BLED d.o.o., tel. 04 576 76 00 ali 041 647 974 www.makler.akcija.net

BOHINJSKA SOTESKA, stanovanjska hiša ob SAVI BOHINJKI zanimiva za kajakaše, ribiče itd. Objekt je obnovljen, obsega 116 m2 stan. površine in preko 850 m2 zemljišča. Cena - 12, 4 mio SIT informacije MAKLER BLED d.o.o., tel. 04 576 76 00 ali 041 647 974 www.makler.akcija.net

BOHINJSKA BELA, obnovljena starejša hiša, 150 m2 stan. površine, zemljišča 440 m2, cena 13,3 mio SIT. informacije MAKLER BLED d.o.o., tel. 04 576 76 00 ali 041 647 974 www.makler.akcija.net.

AMBROŽ POD KRVAVCEM prodamo 10 let star bivalni vikend, dimenzij 6,5 m x 5,5 m, cca. 750 m2 zemljišča, klet betonska, zgornji del iz brun, terasa, lep razgled, opremljen, vselitev možna takoj, cena po dogovoru. Agent Kranj, tel. 04-2365-360, 04-2365-361

PIA nepremičnine
podružnica Šk. Loka, Kapucinski trg 13
tel.: 5060-300
P.E. KRANJ, Zoisova 1, tel.: 201-27-19
www.pia-nepremicnine.si/

ZG. BITNJE - na parceli 1.040 m2, prodamo dvodružinsko hišo, s pomožnim objektom (garaže), staro 25 let, ločena vhoda, stanovanjske površine 176 m2, vsi priključki, CK kombinirana, mirna lokacija, vseljiva po dogovoru, za 40.320.000 SIT. Agent Kranj, tel. 04-2365-360, 04-2365-361

VODICE-CENTER na parceli 700 m2, prodamo 13 let staro, dvodružinsko hišo dimenzij 10 x 12 m, podkletena, 2x garaža, CK, TEL., terasa, cena 44.800.000 SIT. Agent Kranj, tel. 04-2365-360, 04-2365-361

SP. JEZERSKO prodamo starejšo hišo, v celoti obnovljeno pred 10-imi leti, dimenzij 11 x 6, na parceli 1228 m2, brez CK, možnost prevzema takoj, za 18.870.000 SIT. Agent Kranj, tel. 04-2365-360, 04-2365-361

V OKOLICI KRANJA, CERKELJ, PREDDVORA, TUPALIČ, kupimo kmetijo z možnostjo dovoza s kamionom! Cena do 50.000.000 SIT. Agent Kranj, tel. 04-2365-360, 04-2365-361

PODLJUBELJ - prodamo starejšo delno adaptirano hišo, na 1000 m2 parcele, brez CK, prevzem možen takoj, za 22.200.000 SIT. Agent Kranj, tel. 04-2365-360, 04-2365-361

NEPREMIČNINE
AGENT - Kranj
TEL.: 2365-360, 2365-361

VISOKO-LUŽE prodamo visokopritlično hišo, dimenzije 13x9, na 542 m2 zemljišča, stara 13 let, CK na olje ali trda goriva, vseljiva po dogovoru, za 35.520.000 SIT. Agent Kranj, tel. 04-2365-360, 04-2365-361

ŠKOFJA LOKA STARA LOKA na parceli cca 500 m2, prodamo vrstno hišo, podkleteno, prvič vseljena pred 14. leti, stanovanjske površine cca 310 m2, z vsemi priključki, v celoti izdelana, vseljiva po dogovoru, cena 47.040.000 SIT. Agent Kranj, tel. 04-2365-360, 04-2365-361

V okolici Kranja, Golnika, Tenetiš, Bitnje, Preddvor iščemo starejšo vseljivo hišo z vsaj nekaj pripadajočega zemljišča za znanega kupca do 20 mio sit. Agent Kranj, tel. 04-2365- 360, 04-2365-361

V Kranju kupimo samostojno hišo lahko starejšo potrebno prenove na vsaj 1000 m2 zemljišča za znanega interesenta. Agent Kranj, tel. 04-2365-360, 04-2365-361

Radovljica, na lepih lokacijah prodamo več stanovanjskih hiš različnih cenovnih razredov.J&T NEPREMIČNINE, 04-531 44 24, 031-322 246.

Radovljica, prodamo 4ss,3ss, in 2 1/2ss, takoj vseljivo, cena po dogovoru.J&T NEPREMIČNINE,04- 531 44 24,031-322 246.

BLED, na izredni lokaciji prodamo večje nezazidano stavbno zemljišče.Cena ugodna.J&T NEPREMIŽČNINE, 04-531 44 24,031-322 246.

Begunje, prodamo konfortno 2ss, vsi priključki, cena ugodna.J&T NEPREMIČNINE, 04-531 44 24, 031-322 246.

Bled, 2ss, takoj vseljiva, cene po dogovoru.J&T NEPREMIČNINE, 04-531 44 24, 031- 322 246.

BOHINJ- VOGAR- prodamo na čudoviti lokaciji objekt v izgradnji z pripadajočim zemljiščem.J&T NEPREMIČNINE, 04-531 44 24, 031-322 246.

Lesce, poslovne prostore in pisarne različnih velikosti ugodno prodamo ali oddamo.J&T NEPREMIČNINE, 04-531 44 24, 031-322 24.

Hraše, prodamo zazidljivo parcelo z vso dokumentacijo v velikosti 588m2. Cena zelo ugodna.J&T NEPREMIČNINE, 04- 531 44 24, 031 -322 246

MEDVODE,Golo Brdo, na čudoviti lokaciji prodamo stanovanjski objekt v gradnji na parceli 1015 m2.J&T NEPREMIČNINE, 04-531 4 24, 031-322 246.

Kranj, okolica, prodamo lepo 3ss v novi več stanovanjski hiši, Cena po dogovoru.J&T NEPREMIČNINE, 04-531 44 24, 031-322 246.

Lesce, ugodno prodamo 1000m2 stavbnega zemljišča.Odlična naložba.J&T NEPREMIČNINE, 04-531 44 24, 031-322 246.

Hlebce, prodamo na parceli 880m2 z lokacijski dovoljenjem za novogradnjo in do 3. faze zgrajen stanovanjski objekt.Cena ugodna.J&T NEPREMIČNINE, 04- 531 44 24, 031-322 246.

BLED, oddamo garsonjero za daljše obdobje. J&T NEPREMIČNINE, 04-531 44 24, 031-322 246.

ŠKOFJA LOKA, center, oddamo v najem pizzerijo v obratovanju. Pogoj odkup inventarja. J&T NEPREMIČNINE, 04- 531 44 24, 031-322 246.

LESCE, ugodno prodamo večje posestvo.J&T NEPREMIČNINE, 04-531 44 24, 031-322 246.

BLED,CENTER prodamo poslovno stanovanjski objekt primeren za različne dejavnosti.Ugodno. J&T NEPREMIČNINE, 04-531 44 24, 031-322 246.

KAMNA GORICA, prodamo zg. del stanovanjske hiše(175 m2) s pripadajočim zemljiščem. UGODNO. J&T NEPREMIČNINE, 04-531 44 24, 041-738 454.

Prodamo: PRIMSKOVO manjšo vrstno hišo na parceli 414 m2 prodamo za 35,0 mio SIT, K3 KERN d.o.o., tel. 04 202 13 53, 202 25 66

Prodamo: ŠENČUR - na lepi lokaciji v naselju 9 let stara stan.hiša velika 12 x 8 m, izhod na teraso, parcela 600 m2, cena = 45,5 mio SIT, K3 KERN d.o.o., tel. 04 202 13 53, 202 25 66

Prodamo: DRULOVKA 10 let staro vrstno hišo z manjšo parcelo, izdelano v celoti, cena = 32,0 mio SIT, K3 KERN d.o.o., tel. 04 202 13 53, 202 25 66

Prodamo: pri TRŽIČU - novejšo vrstna končna hiša z odprtim pogledom, 70 m2 v etaži, manjša parcela, cena = 37,2 mio SIT, K3 KERN d.o.o., tel. 04 202 13 53, 202 25 66

Prodamo: PŠEVO pod Joštom - 1.700 m2 zazidljiva parcela za stan.hišo, delno v bregu, cena = 6.160,00 SIT/m2, K3 KERN d.o.o., tel. 04 202 13 53, 202 25 66,

Prodamo: KRANJ, Primskovo - na odlični lokaciji za Gradbinko gradimo dvojček vsak velik 12,5 x 9,6 m na skupni parceli 700 m2, zgrajeno bo do IV.gr.faze, cena enega = 40,4 mio SIT, K3 KERN d.o.o., tel. 04 202 13 53, 202 25 66

JESENICE - OKOLICA: Prodamo manjšo staro stanovanjsko hišo na parceli 261 m2, primerno za nadomestno gradnjo manjše hiše ali vikenda. Cena 45.000 DEM v t.p. (Šifra HP- 130/01) GS 5 NEPREMIČNINE d.o.o., tel.: 04/5303-320

HRUŠICA: Prodamo takoj vseljivo 1/2 stanovanjske hiše, 100 m2 stanovanjske površine, vski priključki, dve garaži, balkon in manjši poslovni prostor z uporabnim dovoljenjem in v obratovanju. Poleg omenjenega prodamo še zazidljivo parcelo v izmeri 1104 m2, vse za ceno 190.000 DEM v t.p. ali po dogovoru. (Šifra HP-118/01) GS 5 NEPREMIČNINE d.o.o., tel.: 04/5303-320

MOŠNJE ravno, zazidljivo parcelo ob asfaltu, voda, elek. zraven, 632 m2, 11.700 SIT/m2, BAŠELJ zaz. parcelo z lepim razgledom za gradnjo vikenda, 647 m2, vsi priklj. na parceli, SENIČNO prodamo tri sončne, zaz.parcele (cca 600, 700 in 800 m2), RADOMLJE prodamo lepo zaz.parcelo 1600 m2 16.700 SIT/m2, BRNIK ravno zazidljivo parcelo ob asfaltu, 700 m2, elek. in voda na parceli, KRANJ prodamo več parcel za gradnjo poslovnih objektov. DOM NEPREMIČNINE, 2369-333, 041/333-222 10122

PARCELE KUPIMO KRANJ z okolico kupimo večjo zaz.parcelo za gradnjo večstanovanjske hiše, vsaj 2000 m2. DOM NEPREMIČNINE, 2369-333, 041/333-222 10123

HIŠE PRODAMO KRANJ Kokrica manjšo hišo potrebno obnove na ravni, sončni parceli 763 m2, BREG ob Savi, starejšo, pritlično hišo potrebno obnove, na parceli cca 550 m2, ČIRČE, vis.pritl. hišo dvojček na parceli 540 m2, 267 m2 uporabne površine, CERKLJE novejšo vis.pritl. hišo s poslovnim prostorom 9x11 m, lahko dvostanovanjska na parceli cca 500 m2, TRŽIČ Loka samostojno vis.pritl. hišo, 190 m2 uporabne površine, na parceli 598 m2, BRITOF posl.stan.hišo v izgradnji, III. gr.f., tloris 7x15 m(K+P+M)na parceli 231 m2, elek.voda v hiši, ŠKOFJA LOKA novejšo vrstno,vis.pritl. hišo, 313 m2 uporabne površine na parceli 371 m2. DOM NEPREMIČNINE, 2369-333, 041/333-222 10124

KRANJ Primskovo obnovljeno sam.vis.pritl.hišo na parceli 850 m2 z manjšo delavnico, NAKLO na dobri lokaciji prodamo lepo poslovno stan. hišo z delavnicami in garažami na parceli 1790 m2, DRULOVKA prodamo etažno hišo I. nadstr. (1/2) cca 100 m2 z neizdelano mansardo, dvema garažama in vrtom, KRANJ center prodamo poslovno stanovanjsko hišo z 600 m2 uporabne površine, z lastnim parkirišči, 73 mio SIT. DOM NEPREMIČNINE, 2369-333, 041/333-222 10125

BAŠELJ - prodamo zazidljivo parcelo, 1550 m2, vsi priključki. P.I.A. nepremičnine ☎ 201-27-19, 041/722-632 10721

HIŠE PRODAMO MLAKA na robu naselja prodamo pritličje hiše oz. 1/2 hiše z vrtom, cca 85 m2+garaža+253 m2 parcele, 18,5 mio SIT, GORIČE prodamo obnovljeno pritličje hiše, cca 80 m2+489 m2 sadovnjaka, ki je delno zazidljiv, 16,6 mio SIT, BAŠELJ prodamo vikend hišo na robu naselja na parceli 1037 m2, 124 m2 uporabne površine, vsi priključki, pokrita terasa, vredno ogleda. DOM NEPREMIČNINE, 202-33-00, 041/333-222 11527

V okolici Kranja ODDAM v najem STANOVANJSKO HIŠO. ☎ 041/735-299

HIŠE PRODAMO Radovljica okolica, prodamo opremljeno stanovanjsko hišo 270 m2 stan. površine, parcela 500 m2, BOH. BISTRICA 1/2 stanovanjske hiše - dvojčka cca 250 m2 stan. površine, parcela 500 m2, blizu smučišča Kobla, HRAŠE montažna stanovanjska hiša, površina 160 m2, parcela 500 m2. ALPDOM d.d., Radovljica, Cankarjeva 1, 537 45 00, 537 45 16, fax 531 42 11

PARCELE PRODAMO MIŠAČE, parcela 400 m2 z gradbenim dovoljenjem. ALPDOM, d.d. Radovljica, ☎ 537 45 00, 537 45 16, fax 531 42 11 11856

V mirnem okolju najamem STAREJŠO HIŠO ali VIKEND na območju Gorenjske. ☎ 2561-978 11897

ŠKOFJA LOKA na mirni lokaciji prodamo manjšo STANOVANJSKO HIŠO. PIA Šk. Loka 50-60-300 11951

KRANJ-PRIMSKOVO-GORENJE, zazidljiva parcela, 600 m2, ob travniku in gozdu, lepa lokacija. ☎ 041/787-050 11953

POZNANSTVA

ŽENITNA POSREDOVALNICA JUPITER vam pomaga pri iskanju partnerja-ice za resno zvezo. ☎ za moške 090/52-12, 185 SIT/min, ženske kličejo 01/28-11-037

55-letni, upokojen, z manjšo kmetijo, želi spoznati svobodno žensko, ker je še vsestransko aktiven. ☎ 254-11-43 11847

ON ♥ SOPOTNIK ♥ ONA
KO OBČUTITE PRAZNINO VEDITE, DA NISTE SAMI
tel.: 01/839-50-18, tel.: 041/530-703
SOPOTNIK CASERMAN & CO, k.d., MENINSKA UL. 2, 1241 KAMNIK

POMLADNI VETER sem 34 letno samsko dekle, iščem prijateljico za skupni dopust na morju. Po možnosti svetlolaso, nevezano Gorenjko. Prosim pokličite na kom. tel. 090-54-25. Vabljene! 11875

Potrebujem spremjevalca za en dan na morje - starejši slepi. ☎ 252-23-12 11876

RAZNO PRODAM

DRVA, meterska, razžagana, OKNA, lesena, plastična, OKVIRI slik, ogledal Lesmark, prodam. HLODOVINO kupim. ☎ 5124-223

Prodam več vrst DRV, razžagana z dostavo na dom. Cena različna. Jereb, 041/758-958 11879

Prodam 10 m3 DRV. ☎ 041/704-719

Prodam HRASTOVO KAD 400 l za namakanje sadja ali menjam za bukove drva. ☎ 531-86-64 11893

Prodam BUKOVA DRVA. ☎ 041/841-632

ZAMRZOVALNO SKRINJO 380 l poceni prodam in MACESNOVI KLOPI. ☎ 041/978-775, 2025-176 11932

Prodam PISALNO MIZO in tri PLATIŠČA 3.50x10. ☎ 512-21-40 11947

DRVA, metrska ali razžagana, tudi brezova, možnost dostave, prodam. ☎ 041/718-019

RAČUNALNIŠTVO

PENTIUM 266 MHZ, 32 MB, CD ROM, barvni monitor, fax-modem, SLO Windows, igre, cena 74000 SIT. ☎ 040/500-763

STAN. OPREMA

Novo KUHINJO in OTROŠKO SOBO ugodno prodam. ☎ 031/751-474 10912

Ugodno prodam malo rabljeno FRANCOSKO POSTELJO 2 x 1.6 m in dvodelno OMARO, primerno za dnevno ali otroško sobo. Inf. po 14. uri ☎ 202-14-63 ali 031/626-154

Ugodno prodam ohranjeno 8-delno OMARO visoko. ☎ 2021-499 11921

ODDAM KAVČ. ☎ 256-0130 11943

STORITVE

SENČILA ASTERIKS, Senično 7, Križe, ☎ 5955-170, 041/733-709 - ŽALUZIJE, ROLETE, LAMELNE ZAVESE, PLISE ZAVESE, KOMARNIKI, ROLOJI, PVC KARNISE, TENDE! Sestavni in nadomestni deli za rolete in žaluzije. Izdelovanje, svetovanje, montaža in servis. Dobava in montaža v najkrajšem času. 2

TEČAJ CPP
vsak ponedeljek ob 9. in 18. uri
AVTO ŠOLA ing. Humar
202 12 22
231 10 35

TESNENJE OKEN IN VRAT, UVOŽENA TESNILA, 10 LET GARANCIJE, 30% prihranek pri kurjavi. Prahu, hrupa in prepiha ni več! ☎ 01/8313-553, 041/694-229 BE & MA, d.o.o., Ekslerjeva 6, Kamnik 105

RODE
STROJNI ESTRIHI
Sr. vas 107, Šenčur
Tel.: 04/25-11-605
041/653-780

ELEKTROINSTALACIJE, TELEKOMUNIKACIJE, ADAPTACIJE, hitro in ugodno. ☎ 041/865-112, PUHEK, d.o.o., Podbrezje 177, Naklo 250

STROJNO IZDELOVANJE estrihov
Klemenc, Pokopališka 10, Naklo
tel.: 04/25 718-13
041/632-047

Asfaltiranje, tlakovanje dvorišč, dovoznih poti in parkirišč, polaganje robnikov ter pralnih plošč, izdelava kamnitih in betonskih škarp, izkopi ter dovoz in odvoz materiala. ☎ 01/839-46-14, 041/680-751 Adrovic & Comp., Jelovška 10, Kamnik 10871

Rigips
Armstrong
SUMONT d.o.o.
KNAUF
PREDELNE STENE, SPUŠČENI STROPI
MANSARDNA STANOVANJA
HRASTJE 29, PE SAVSKA c. 22, 4000 KRANJ, Tel.: 04/23 64 710
GSM 041/ 629 765

Polaganje keramike, oblaganje cokla, stopnic in marmorja ter tlakovanje dvorišč in postavitev peči. ☎ 592-37-50, 041/648-920 Git d.o.o., Lom 5, Tržič 10887

PREVOZI, SELITVE, AVTOVLEKA, ODVOZ STAREGA POHIŠTVA, UGODNO. ☎ 041/737-245, Brce Tadej s.p., J.Platiše 11, Kranj 11021

STROJNI OMETI notranjih sten in stropov - hitro in po ugodni ceni! ☎ 041/642-097, 01/832-71-90 Urmar d.o.o., Zakal 15, Stahovica 11279

SVET
NEPREMIČNINE - REAL ESTATE
Enota Kranj, Nazorjeva ul. 12, 4000 Kranj, tel.: 04/2811 - 000
fax.: 04/2026 - 459
Internet: HTTP://www.svet-re.si
Email: info@svet-re.si

STANOVANJA

KRANJ - Planina I; 33 m2, enosobno, adaptirano, zastekljen balkon, 5. nadstropje, JZ lega. Cena: 9,5 mio SIT (85.000 DEM). PS00597JN-KR

KRANJ - Planina I; 65 m2, urejeno in vzdrževano, dvosobno, 3. nadstropje, nizek blok, mirna lega, balkon preurejen v kabinet. Cena: 13,9 mio (125.000 DEM). PS00547MA-KR

KRANJ - Planina I; 69 m2, dvoinpolsobno, 2. nadstropje, ohranjeno, parketi, takoj vseljivo. Cena: 15,1 mio SIT (135.000 DEM). PS00554JN-KR

KRANJ - Planina II; 64 m2, dvosobno, 2. nadstropje, nizek, končni blok, parket, vsi priključki, lep razgled. Cena: 14,5 mio SIT (130.000 DEM). PS00575MA-KR

KRANJ - Vodovodni stolp; 47 m2, dvosobno, pritličje, klasično ogrevanje, možen priklop na plin, vseljivo. Cena: 10,1 mio SIT (90.000 DEM). PS00562MA-KR

KRANJ - Vodovodni stolp; 50 m2, dvosobno, 2. nadstropje, balkon, dobra lokacija, plin pred vrati, možnost dokupa garaže. Cena: 11 mio SIT (98.000 DEM). PS00593MA-KR

GOLNIK; 60 m2, dvosobno, pritličje tristanovanjskega objekta, sončna in izredno mirna lega, CK, SATV, tel., nadstrešek, vseljivo. Cena: 8,9 mio SIT (80.000 DEM). PS00573MA-KR

BLED; 53 m2, dvosobno, delno opremljeno, 1. nadstropje, starejši blok, mirna lokacija, vsi priključki, velik balkon z razgledom. Cena: 14 mio SIT (125.000 DEM). PS00599TJ-KR

POSESTI

ŠK. LOKA - okolica; 130 m2, enodružinska, 8 let stara, podeželje, SATV, tel., CK - olje, takoj vseljiva. Cena: 22,4 mio SIT (200.000 DEM). PH00598TJ-KR

ZAZIDLJIVE PARCELE

ŽIGANJA VAS; 600 m2, ravna, sončna parcela, ob neprometni cesti, v predelu novejših hiš. Cena: 6,7 mio SIT (60.000 DEM). PZ00590MA-KR

MAVČIČE - Podreča; 1493 m2, sončna, plačilo spremembe namembnosti nepotrebno, lokacijska dokumentacija v ceni, primerna za gradnjo dveh hiš, priključki na parceli. Cena: 16.840,00 SIT7m2 (150 DEM). PZ00600TJ-KR

Z Vami smo vsak dan 24 (štiriindvajset) ur na dan najhitrejši in najzanimivejši medij današnjosti, nekomercialni regionalni TV program GORENJSKE TELEVIZIJE

GTV gorenjska televizija

24 ur na dan oddajamo strani GORENJSKEGA TELETEKSTA

Ves dan VIDEOSTRANI in vsak večer GORENJSKA TV POROČILA

Sedem dni v tednu oddajamo zanimiv,domač, pester, pozitiven in nenasilen TV program

Snemamo v TV studiu, v Vaši občini, v Vaši KS ali celo pri Vas doma

Zato nas pokličite in naročite !

telefon uredništvo: 04 / 233 11 59
telefon komerciala: 04 / 233 11 55
telefon TV STUDIO: 04 / 233 11 56
fax marketing: 04 / 232 45 50
fax poročila DESK: 04 / 233 12 31
e-mail: gtv@tele-tv.si
INTERNET: http://www.tele-tv.si

TELETEKST STRANI, VIDEOSTRANI, TV REPORTAŽE, VIDEOSPOTE, OTVORITVE, TV PROGRAM V ŽIVO, PREDSTAVITVE PODJETIJ, DIREKTNE PRENOSE ALI "CELOVEČERNI FILM"

Naš DIGITALNI STUDIO zmore vse !!!

Naši nas boste v srcu Gorenjske -GTV gorenjska televizija, Nikole Tesla 2, p.p. 181, 4001 KRANJ

Prevzamemo GOZDARSKA DELA, POSEKE, SPRAVILO LESA. ☎ 041/593-428, Tomič Marko,s.p., Hrib 2a, Preddvor

FINAL DOM ☎ 04/2316-800 041/323-823 , d.o.o., Šutna 93, Žabnica

STROJNI ESTRIHI, POLAGANJE PARKETA IN PVC TLAKOV

IZVAJAMO SPLOŠNA GRADBENA DELA, ometi, fasade, adaptacije, novogradnje in zunanje ureditve. ☎ 041/703-826, Zidarstvo-fasaderstvo Čufar Boštjan,s.p., Rudno 16, Železniki 11681

Prevzamemo vsa ZIDARSKA DELA, tudi fasade, z materialom ali brez. Delamo hitro in poceni. ☎ 041/593-492, BYTYQI oče in sin,d.n.o, Cegelnica 48 b, Naklo 11777

STANE ESTRIH

STROJNI ESTRIHI

TEL.: 04/233-01-42, GSM: 041/688-244

DJAKOVIĆ STANKO s.p., J. Platiše 1, Kranj

IZVAJAMO GRADBENA DELA OD TEMELJA DO STREHE, KAMNITE ŠKARPE, NOTRANJI OMET, VSE VRSTE FASAD, z vašim ali našim materialom. SGP Bytyqi Skala, Struževo 3 a, Kranj, ☎ 031/698-293 11796

KAMNOSEŠTVO Kranj

STRUŽEVO 3/b, 4000 KRANJ

Tel.: 04/2011-962

IZDELKI IZ MARMORJA IN GRANITA

Kvalitetno izdelujem CINKANE SMETNJAKE iz debelješe pločevine na 2 in 4 kolesa. Jenkole Drago,s.p., Prebačevo 32 a, 2326-426 11944

STANOVANJA

STANOVANJA PRODAMO KRANJ Planina I novejše 1 ss, 38,5 m2/II., vsi priklj.nizek blok, 11 mio SIT, Gor. odreda 1 ss, 44,70 m2/I., zast.balkon, vsi priklj., cena po dog., CENTER ugodno, starejše 1 ss/II, klasično ogrevanje, 6,6 mio SIT, Gogalova 1 ss, 43,30 m2/II, vsi priklj., 10,5 mio SIT, Planina I, 1SS, 41,5 M2, nizek blok, 10,4 mio SIT, J.PUCLJA lepo 1 ss, 42,5 m2/III, vsi priklj., 11,5 mio SIT, T.Dežmana 1 ss, 44 m2/X., vsi priključki, 10,5 mio SIT. DOM NEPREMIČNINE, 2369-333, 041/333-222 10118

SPEKTER KRANJ d.o.o.

DRUŽBA ZA GRADBENIŠTVO, STORITVE IN PROMET Z NEPREMIČNINAMI

Mlekarska 13, tel.:04 280 88 00, fax: 04 880 88 12

KRANJ-PLANINA II.: Prodamo dvosobno stanovanje v izmeri 66 m2, v pritličju, zastekljen balkon, vsi priključki. Cena 123.000 DEM v t.p. ali po dogovoru zaradi manjše preureditve. (Šifra SP-549/01) GS 5 NEPREMIČNINE d.o.o., tel.: 04/5303-320

Želite predstaviti vašo dejavnost na internetu, vas zanimajo tuja tržišča ali preprosto iščete informacije? Potem je

www.slovenijashop.com

pravi naslov za vas!

BLED-CENTER: V najem oddamo stanovanjske hiše velikosti dvosobnega stanovanja v izmeri 65 m2, dva balkona, telefon, souporaba kleti in podstrešja. Cena najema 500 DEM/mes v t.p. z enoletnim predplačilom. GS 5 NEPREMIČNINE d.o.o., tel.: 04/5303-320

Za naše znane kupce kupimo več različnih stanovanjskih enot na lokaciji od Kranja do Jesenic. GS 5 NEPREMIČNINE d.o.o., tel.: 04/5303-320

SPODNJE GORJE, večje dvosobno stanovanje v novejšem bloku, 70,5 m2, cena 13,8 mio SIT, informacije MAKLER BLED d.o.o., tel. 04 576 76 00 ali 041 647 974 www.makler.akcija.net

BLED, alpski blok, podpritlično dvosobno stanovanje z večjo teraso, 52,5 m2, cena 13,3 mio SIT. informacije MAKLER BLED d.o.o., tel. 04 576 76 00 ali 041 647 974 www.makler.akcija.net

BLED, alpski blok, kletno enosobno stanovanje v izmeri 33,80 m2, cena 7,2 mio SIT informacije MAKLER BLED d.o.o., tel. 04 576 76 00 ali 041 647 974, www.makler.akcija.net

BLED, večje dvosobno stanovanje, 75,5 m2, obnovljeno, delno opremljeno, pritličje, brez CK, mirna lega, cena znižana - 13,2 mio SIT, informacije MAKLER BLED d.o.o., tel. 04 576 76 00 ali 041 647 974 www.makler.akcija.net

BLED, Alpska cesta, GARSONJERA 19 m2 z dodatnimi bivalnimi prostori v izmeri 10 m2, vsi priključki, cena 8,3 mio SIT, informacije MAKLER BLED d.o.o., tel. 04 576 76 00 ali 041 647 974 www.makler. akcija.net

K3 KERN NEPREMIČNINE

Tel.:2021-353 fax:2022-566 Maistrov trg 12 4000 Kranj

RADOVLJICA, v centru mesta, trisobno stanovanje v I. nadstropju starejše hiše, v izmeri 75 m2, primerno tudi za odvetniško pisarno, ordinacijo. Cena znaša 15,9 mio SIT. informacije MAKLER BLED d.o.o., tel. 04 576 76 00 ali 041 647 974 www.makler. akcija.net

RADOVLJICA - Staneta žagarja, trisobno stanovanje 74,33 m2, vsi priključki, cena 15,2 mio SIT, informacije MAKLER BLED d.o.o., tel. 04 576 76 00 ali 041 647 974 www.makler.akcija.net

LESCE, enosobno stanovanje v II. nadstropju alpskega bloka, 52,93 m2, vsi priključki, možnost nakupa nadstrešnice za avto, cena 10,8 mio SIT, informacije MAKLER BLED d.o.o., tel. 04 576 76 00 ali 041 647 974 www.makler.akcija.net

LESCE, 1,5 sobno stanovanje 44 m2, pritličje, vsi priključki, brez centralnega ogrevanja, cena 8,6 mio SIT. informacije MAKLER BLED d.o.o., tel. 04 576 76 00 ali 041 647 974 www.makler.akcija.net

BEGUNJE zelo lepo urejeno, novejše trisobno stanovanje v pritličju novejšega stanovanjskega objekta, z vsemi priključki, parkirnim mestom, cena znaša 14,9 mio SIT, informacije MAKLER BLED d.o.o., tel. 04 576 76 00 ali 041 647 974 www.makler.akcija.net

JESENICE, na Plavžu, dvosobno stanovanje, sončno, z razgledom proti zgornjesavski dolini, 57 m2, cena 8,3 mio SIT, informacije MAKLER BLED d.o.o., tel. 04 576 76 00 ali 041 647 974 www.makler.akcija.net

Oddamo garsonjero v najem v Bistrici pri Tržiču. Tel.: 041/255-277

JESENICE, na Plavžu, enosobno stanovanje v izmeri 36,5 m2, v pritličju nizkega bloka, cena 6.4 mio SIT informacije MAKLER BLED d.o.o., tel. 04 576 76 00 ali 041 647 974 www.makler.akcija.net

JESENICE, mansardno stanovanje 73,61 m2, CK, cena je znižana - 6,65 mio SIT, informacije MAKLER BLED d.o.o., tel. 04 576 76 00 ali 041 647 974 www.makler.akcija.net

JESENICE, enosobno stanovanje v izmeri 43 m2 v II. nadstropju 4 - nadstropnega bloka, vsi priključki cena 6,6 mio SIT. informacije MAKLER BLED d.o.o., tel. 04 576 76 00 ali 041 647 974 www.makler.akcija.net

NEPREMIČNINE BON

Stritarjeva 5, 4000 KRANJ tel./fax.: 04/2362-995

JESENICE, Titova cesta za gimnazijo, dvoinpolsobno stanovanje v pritličju, 65,5 m2, cena 8,7 mio SIT, informacije MAKLER BLED d.o.o., tel. 04 576 76 00 ali 041 647 974 www.makler.akcija.net

JESENICE, Murova, del stanovanjske hiše z manjšim vrtom - opremljeno dvosobno stanovanje v izmeri 66 m2, z vsemi priključki in CK, cena 6,4 mio SIT. informacije MAKLER BLED d.o.o., tel. 04 576 76 00 ali 041 647 974 www.makler.akcija.net

NOVOGRADNJA! STANOVANJA NA MLAKI PRI KRANJU! - NA RAZPOLAGO JE ŠE NEKAJ STANOVANJ, OD 57 m2, PA VSE DO 101 m2. - NE ZAMUDITE UGODNE PRILOŽNOSTI PRI NAKUPU NOVEGA STANOVANJA, VSELJIVEGA KONEC SEPTEMBRA LETOS! ŠTEVILO STANOVANJ JE OMEJENO, ZATO POKLIČITE ŠE DANES! Agent Kranj, tel. 04-2365-360, 04- 2365-361

TRŽIČ-RAVNE UGODNO prodamo komfortno enosobno stanovanje, 36 m2, I. nadstropje nizkega bloka, vseljivo takoj, cena 6.750.000 SIT. Agent Kranj, tel. 04- 2365-360, 04-2365-361

KRANJ PLANINA I prodamo enosobno stanovanje v pritličju, z balkonom, 33 m2, vsi priključki, vseljivo po dogovoru, za 8.960.000 SIT. Agent Kranj, tel. 04-2365-360, 04-2365-361

NEPREMIČNINE M&Co. MIKE d.o.o. 2026-172

KRANJ - PLANINA III prodamo lepo enosobno stanovanje s kabinetom, 52 m2, VI. nadstropje, balkon, lep razgled, vsi priključki, vseljivo v takoj, cena po dogovoru. Agent Kranj, tel. 04-2365-360, 04-2365-361

KRANJ-CENTER v popolnoma obnovljeni staromeščanski hiši prodamo: v pritličju, poslovni prostor, 64,25 m2; v I. nadstr., dvosobno stanovanje, cca. 65 m2; v mansardi; garsonjero, 28,30 m2 in enosobno stanovanje 55,60 m2; Agent Kranj, tel. 04-2365- 360, 04-2365-361

PREDDVOR prodamo enosobno stanovanje, 39,10 m2, vsi priključki, I. nadstropje, vseljivo po dogovoru, za 10.051.200 SIT. Agent Kranj, tel. 04-2365-360, 04-2365-361

KRANJ - CENTER prodamo adaptirano, enosobno stanovanje, v II. nadstropju, 48,20 m2, z vsemi priključki, vseljivo po dogovoru, cena po dogovoru. Agent Kranj, tel. 04- 2365-360, 04-2365-361

KRANJ - JANKA PUCLJA v nizkem bloku, prodamo lepo dvosobno stanovanje, 62,70 m2, v III. nadstropju, balkon, razgled na hribe, vseljivost in cena po dogovoru. Agent Kranj, tel. 04-2365-360, 04-2365-361

KRANJ - PLANINA I prodamo dvosobno stanovanje, v II. nadstropju nizkega bloka, 70,50 m2, z balkonom, brez CK, vseljivo oktobra letos, cena po dogovoru. Agent Kranj, tel. 04-2365-360, 04-2365-361

KRANJ - ČIRČE prodamo lepo dvosobno stanovanje, 48,65 m2, CK-na plin, TEL., drvarnica, vseljivo 10. avgusta, cena po dogovoru. Agent Kranj, tel. 04-2365-360, 04-2365-361

KRANJ - PLANINA II prodamo dvosobno stanovanje, 68,20 m2, II. nadstropje, velik balkon, cena po dogovoru. Agent Kranj, tel. 04-2365-360, 04-2365-361

KRANJ - J. PLATIŠE prodamo lepo dvosobno stanovanje s kabinetom, 83 m2, I. nadstropje, z vsemi priključki in dvemi balkoni, vseljivo po dogovoru, za 16.770.000 SIT. Agent Kranj, tel. 04-2365-360, 04-2365-361

FRAST d.o.o. Kranj

NEPREMIČNINSKA HIŠA

P.E. ŠENČUR, Delavska 24, http://www.frast.si

GSM: 041/734-198

04/25-15-490

KRANJ - PLANINA I prodamo lepo dvosobno stanovanje z dvemi kabineti, 88,80 m2, vsi priključki, dva balkona, vseljivo v enem mesecu, za 17.750.000 SIT. Agent Kranj, tel. 04-2365-360, 04-2365-361

Prodamo: KRANJ, Orehek - 10 stanovanj v večstanovanjski hiši velika od 39 m2 do 90 m2 v treh etažah, K3 KERN d.o.o., tel. 04 202 13 53, 202 25 66

Prodamo: KRANJ, Valjavčeva ul. 3 SS 74 m2 v 1.nad., CK na plin, obnovljena kopalnica, cena = 16,4 mio SIT, K3 KERN d.o.o., tel. 04 202 13 53, 202 25 66

Prodamo: RADOVLJICA 2 SS 61,00 m2 v 1. etaži hiše in prav tako neizdelano podstreho za ceno 12,2 mio SIT, K3 KERN d.o.o., tel. 04 202 13 53, 202 25 66

Prodamo: KRANJ, Planina I 1 SS 40 m2 v pritličju z atrijem, cena = 11,6 mio SIT; 1 SS 38,00 m2 v 2. nad./zadnje, cena =11,5 mio SIT, K3 KERN d.o.o., tel. 04 202 13 53, 202 25 66

Prodamo: KRANJ, Planina II 2 SS 68 m2 v 2.nad., prenovljeno, cena = 14,3 mio SIT, 2 SS 63 m2 v 11.nad., cena = 11,5 mio SIT, 2 SS 66,5 m2 v 8.nad. za 12,7 mio SIT, 2,5 SS 82,5 m2 v 6. nad. za 15,3 mio SIT, K3 KERN d.o.o., tel. 04 202 13 53, 202 25 66

Prodamo: KRANJ, Planina III 3 SS 86 m2 z možnostjo predelave v 4 SS, 2.nad., nizek blok, prenovljeno, 3 SS 76 m2 v 3.nad., predelano v 2 SS + 2 K, cena = 16,6 mio SIT, K3 KERN d.o.o., tel. 04 202 13 53, 202 25 66

Prodamo: KRANJ, Planina I obnovljeno 3 sobno 72,5 m2 v 3. nadstropju, nizek blok, vsi priključki, cena je 14,5 mio SIT, K3 KERN d.o.o., tel. 04 202 13 53, 202 25 66

Prodamo: ugodno LESCE mansardno stanovanje dvosobno 60 m2 v hiši z vrtom in dvoriščem, cena = 10,4 mio SIT, K3 KERN d.o.o., tel. 04 202 13 53, 202 25 66

Oddamo: KRANJ 1 SS Planina III, 1 SS Planina II, 2 SS 49 m2 Vodovodni stolp, 2 SS 68 m2 Planina II, 3 SS Zoisova ul., 4 SS Planina III, 1/2 hiše v Stražišču in celo hišo v Stražišču, K3 KERN d.o.o., tel. 04 202 13 53, 202 25 66

Prodamo: KRANJ več obnovljenih enosobnih stanovanj v mestnem jedru s CK , K3 KERN d.o.o., tel. 04 202 13 53, 202 25 66

ITD+nepremičnine

Slovenski trg 8, 4000 Kranj

tel./fax: 2366-670, 2366-677

GSM:041/755-296

E-MAIL:itd.nepremicnine@siol.net

PRI NAS SE MAKSIMALNO POTRUDIMO ZA VAS DELAMO ZANESLJIVO, HITRO IN UGODNO.

Prodamo: ŠKOFJA LOKA na mirni lokaciji, na koncu naselja prodamo parcelo v izmeri 1.200 m2, cena = 22,5 mio SIT, K3 KERN d.o.o., tel. 04 202 13 53, 202 25 66

BLED-ALPSKI BLOKI: Prodamo dvosobno stanovanje v IV. nadstropju, v izmeri 53 m2, vsi priključki, balkon z lepim pogledom na blejski grad in Triglav. Cena 125.000 DEM v t.p. (Šifra SP-547/01) GS 5 NEPREMIČNINE d.o.o., tel.: 04/5303-320

JESENICE: Prodamo dvosobno stanovanje s kabinetom v pritličju bloka, v izmeri 65,58 m2, z vsemi priključki. Cena 84.000 DEM v t.p. (Šifra SP-542/01) GS 5 NEPREMIČNINE d.o.o., tel.: 04/5303-320

JESENICE: Prodamo enosobno stanovanje v izmeri 43 m2, novejša gradnja, v II. nadstropju, z vsemi priključki, balkonom in nadstreškom za avto. Cena je ugodna. (Šifra SP-540/01) GS 5 NEPREMIČNINE d.o.o., tel.: 04/5303-320

BOHINJSKA BISTRICA: Prodamo trisobno stanovanje 90 m2, v I. nadstropju, z vsemi priključki, balkon, del neizkoriščenega podstrešja, takoj vseljivo ali po dogovoru. Možna zamenjava za manjše stanovanje na Bledu, Radovljici ali v Lescah. Stanovanje se oddaja tudi v najem. Cena po dogovoru. (Šifra SP-537/01) GS 5 NEPREMIČNINE d.o.o., tel.: 04/5303- 320

JESENICE KOROŠKA BELA: Prodamo takoj vseljivo dvosobno stanovanje v izmeri 49 m2, popolnoma obnovljeno in opremljeno, v IV. nadstropju, z vsemi priključki in balkonom. Cena 69.000 DEM v t.p. + oprema. (Šifra SP-507/01) GS 5 NEPREMIČNINE d.o.o., tel.: 04/5303-320

BOHINJSKA BISTRICA: Prodamo garsonjero v izmeri 26,97 m2, v V. nadstropju, CK, telefon. Cena 6.200.000,00 SIT. (Šifra SP-509/01) GS 5 NEPREMIČNINE d.o.o., tel.: 04/5303-320

MARIBOR: Prodamo dvosobno stanovanje v izmeri 53,75 m2, v III. nadstropju, CK, KTV. Cena 72.000 DEM v t.p. (Šifra SP-546/01). GS 5 NEPREMIČNINE d.o.o., tel.: 04/5303-320

JESENICE-KOROŠKA BELA: Prodamo enosobno stanovanje v pritličju, v izmeri 38 m2, balkon, etažna CK. Cena 56.000 DEM v t.p. (Šifra SP-548/01) GS 5 NEPREMIČNINE d.o.o., tel.: 04/5303-320

TRŽIČ Bistrica starejšo 1ss, 48 m2., og.klasično, 8,8 mio SIT, Cankarjeva nova garsonjera 17m2, CK, 5 mio SIT, Ravne 1 ss, 35,6 m2/II, vsi priklj., 6,8 mio SIT, KRANJ J. Puharja 2,5 ss, 70 m2/PR+atrij, obnovljeno, 16 mio SIT, Planina I 2 ss, 67,10 m2/I, etažna el., CK, nova okna, elek. in vod. inst., 12,5 mio SIT, J.Puharja 2 ss, 65,90 m2/PR+atrij, 13,7 mio SIT, TRŽIČ center 2 ss+k, 56,85 m2/I., vsi priklj. 8,3 mio SIT, TRŽIČ Ravne 2 ss, 46 m2/I, etažna CK- olje, 7,8 mio SIT. DOM NEPREMIČNINE 2369-333, 041/333-222 10119

KRANJ, TRŽIČ, RADOVLJICA prodamo več lepih 2 sobnih in-3 sobnih stanovanj. DOM NEPREMIČNINE, 2369-333, 041/333-222 10120

STANOVAJA ODDAMO KRANJ Vod.stolp 2 ss, cca 50 m2/PR, brez CK, 55000 SIT/mes, 3 mes.predpl., KRANJ okolica 2 ss v hiši +2 sobi v kleti, cca 100 m2, CK olje, 55000 SIT/mes, OREHOVLJE oddamo 1/2 hiše, cca 80 m2, ogrevanje klasično, 33000 mes.poll. predplačilo+varščina. DOM NEPREMIČNINE, 202-33-00, 041/333-222 11526

3 sobno STANOVANJE 78 m2, Tržič-Deteljica, takoj vseljivo, prodam. ☎ 031/361-308 11648

* BREZPLAČEN OGLAS ZA BRALCE GORENJSKEGA GLASA *

MIJAV HOW - HOW

Podarim KUŽKA/MUCKA (obkroži), starega _____mesecev. Tel.:_____

* ZA LJUBITELJE ŽIVALI * ZA LJUBITELJE ŽIVALI *

Prodam 1,5 sobno STANOVANJE 43 m2, preurejeno, na Planini III, nizek blok, izredna lokacija, opremljeno.Kličite samo resni na ☎ 041/404-960 11725

V Frankovem naselju prodam STANOVANJE, 41 m2, CK, CATV in telefon, cena 10.640.000 SIT (95000 DEM). Brez posrednika. ☎ 041/230-576 11828

STANOVANJA PRODAMO BLED, 31 m2, enosobno, obnovljeno, opremljeno, pritličje, BLED 53 m2, dvosobno, IV. nadstr., vsi priključki, KAMNA GORICA 76 m2, gtrosobno, mansardno, etažno centralno ogrevanje, BEGUNJE 75 m2, dvosobno, pritličje, vsi priključki, parkirno mesto, LESCE, trosobna stanovanja, velikosti 78-102 m2, vseljiva aprila 2002, LESCE, enosobno stanovanje, velikost 47 m2, vseljivo aprila 2002. ALP-DOM d.d. Radovljica, Cankarjeva 1, 537-45-00, 537-45-16, fax 531-42-11 11852

STANOVANJA ODDAMO RADOVLJICA oddamo 3 sobno opremljeno stanovanje, II. nadstropje, površina 70 m2, varščina. ALP-DOM d.d. Radovljica, Cankarjeva 1, 537-45-00, 537 45-16, fax 531-42 11 11853

ODDAM 1 ss, 50 m2, na Koroški Beli, nad trgovino Živila, v 4. nadstr., z dvigalom. ☎ 531-42-71, od 13.-20. ure 11857

V Kranju vzamemo BREZPLAČNO NA STANOVANJE dekle kot sostanovalko. ☎ 20-12-843 11866

ODDAM manjše dvosobno STANOVANJE v Škofji Loki. ☎ 513-75-30 11908

Zelo poceni prodam komfortno ENOSOBNO STANOVANJE na Planini. ☎ 040/389-518 11913

V Šorlijevem naselju prodamo 2 ss, 52 m2. ☎ 202-67-70 11929

KRANJ ODDAMO 1 ss, 40 m2, 2. nad., CK. PIA NEPREMIČNINE, 201 27 19, 041/722 632 11937

KRANJ prodamo 1 ss, 33,5 m2, vsi priključki, balkon. PIA NEPREMIČNINE, 201 27 19, 041/722 632 11938

ODKUP in PRODAJA RABLJENIH VOZIL, gotovinsko plačilo, uredimo prepis. MEPAX, d.o.o., Planina 5, KRANJ, ☎ 2323-298, 041/773-772 1874

HYUNDAI COUPE 2.0 TOP K, prvi lastnik, l. 97, rdeča barva, 50.000 km, redno servisiran, reg. do 17.6.01, vsa oprema in veliko dodatne (spojlerji, ALU platišča, 16", izpuh..), alarm, garažiran, ohranjen, prodam. ☎ 01/72-16-221 6243

AG GANTAR

Bratov Praprotnik 10, NAKLO

Tel./fax: 04/25-71-035

PRODAJA IN MONTAŽA IZPUŠNIH SISTEMOV TER AVTOMOBILSKIH BLAŽILCEV MONROE

ODKUP RABLJENIH VOZIL od l. 1990, plačilo v gotovini, uredimo prenos lastništva. ADRIA AVTO, d.o.o., Partizanska c. 1, Škofja Loka (bivša vojašnica). ☎ 5134-148, 041/632-577 6248

ODKUP, PRODAJA IN PREPIS RABLJENIH VOZIL. AVTO KRANJ, d.o.o., KRANJ, Savska c. 34, Kranj, ☎ 20-11-413, 031/231-358

HYUNDAI II-1 2.5 D, l. 98, reg. 3/02, barva kovinsko zlatorjava, 59000 km, ser. knjižica, 6 sedežni+zaprt prtljažni del, servo volan, radio, ugodno prodam. ☎ 041/644-991 Jernej 10342

NEXIA 1.5 16 V, GLX, l.95, met. rdeča, el. oprema, servo, air bag, 4 V, servisna, 645 000 SIT. AVTO LESCE d.o.o., ☎ 531-91-18

Prodam Golg. I. 91, bencinar, tel.: 041/815-216

ALFA 145 1.6, LETNIK 2000, RDEČE BARVE, VSA OPREMA, CENA 2.350.000 SIT . AVTO MLAKAR PODBORŠEK LJUBLJANSKA C. 30, KRANJ, TEL: 23 32 850

ŽELITE PRODATI ALI KUPITI RABLJEN AVTO?

Oglasite se ali pokličite

TALON d.o.o.

PE Zg. Bitnje 32, TEL.: 04/23 -16 -180,

Uredili vam bomo tudi prenos lastništva za vašega jeklenega konjička.

TUDI RABLJEN AVTO JE DOBER AVTO

1 SS, opremljeno v centru Radovljice, ODDAMO. ☎ 531-46-74 11939

VOZILA DELI

CITROEN AVTOODPAD - rabljeni in novi rezervni deli. Odkup avtomobilov! ☎ 50-50-500 11311

VOZILO KUPIM

NAJUGODNEJŠI ODKUP IN PREVOZ POŠKODOVANIH VOZIL. AVTO JAKŠA, Orehovlje 15A, Kranj, 2041-168, 041/730-939

VOZILA

ODKUP, PRODAJA, MOŽNA MENJAVA staro za staro in prenos lastništva. MARK MOBIL,d.o.o., Šuceva 17, Kranj, ☎ 20426-00, 041/668-288 5

R 5 LETNIK 93, LEPO OHRANJEN, BELE BARVE, PRODAMO, CENA 390.000. SIT, AVTO MLAKAR PODBORŠEK, D.O.O., LJUBLJANSKA C. 30, KRANJ, TEL: 23 32 850

PREPISI VOZIL

MARK MOBIL, d.o.o.

Šuceva 17, Kranj

Tel.: 2042-600, 2042-300

FIAT PANDA CLX LETNIK 94, 100.000 KM, PRODAMO, CENA 420.000 SIT, AVTO MLAKAR PODBORŠEK, D.O.O., LJUBLJANSKA C. 30, KRANJ, TEL:23 32 850

FIAT TEMPRA 1.4, KARAVAN, LETNIK 93, 140.000 KM, CENA 440.000 SIT, AVTO MLAKAR PODBORŠEK, D.O.O., LJUBLJANSKA C. 30, KRANJ, TEL: 23 32 850

SUZUKI POLETNA AKCIJSKA PONUDBA

ZNIŽANE VROČE CENE

SWIFT že za 11.990 DEM (1.342.880 SIT)

Dodatni popust za manjše poškodbe od toče

JIMNY samo 24.990 DEM (2.798.880 SIT)

BALENO 4X4 SUPER VROČA CENA

SUZUKI Odar

Jana Husa 1a, 1000 Ljubljana, Tel: (01) 58-42-801

IDA NEPREMIČNINE d.o.o.
Stritarjeva ulica 5, 4000 Kranj
tel.: 04-2361-880
fax.: 04-2361-881
GSM: 041-331-886

FIAT PUNTO GT, LETNIK 94, OHRANJEN, PRODAMO, CENA 960.000 SIT, AVTO MLAKAR PODBORŠEK, D.O.O., LJUBLJANSKA C. 30, KRANJ, TEL: 23 32 850

ŠKODA FORMAN, LETNIK 93, 140.000 KM, RDEČE BARVE, OHRANJENA, CENA 320.000 SIT, AVTO MLAKAR PODBORŠEK, D.O.O., LJUBLJANSKA C. 30, KRANJ, TEL: 23 32 850

PASSAT GL 1.6 , LETNIK 96, KLIMA, 2 X AIRBAG, CZ, ES, RADIO, CENA 1.750.000 SIT, AVTO MLAKAR PODBORŠEK, D.O.O., LJUBLJANSKA C. 30, KRANJ, TEL; 23 32 850

FIAT UNO 45, LETNIK 90, RDEČE BARVE, CENA 190.000 SIT, AVTO MLAKAR PODBORŠEK, D.O.O., LJUBLJANSKA C. 30, KRANJ, TEL; 23 32 850

FORD MONDEO 1.6 16V, LETNIK 97, OHRANJEN, VSA OPREMA, PRODAMO, AVTO MLAKAR PODBORŠEK, D.O.O., LJUBLJANSKA C. 30, KRANJ, TEL; 23 32 850

FIAT DOBLO 1.2 SX, LETNIK 2001, TESTNO VOZILO, PRODAMO, CENA 2.300.000 SIT, AVTO MLAKAR PODBORŠEK, LJUBLJANSKA 30, KRANJ, TEL: 23 32 850

FIAT PANDA 4 X 4, LETNIK 95, 100.000 KM, BELE BARVE, PRODAMO, CENA 690.000 SIT, AVTO MLAKAR PODBORŠEK, D.O.O., LJUBLJANSKA C. 30, KRANJ, TEL.: 23 32 850

ALFA 156 1.6, LETNIK 2001, TESTNO VOZILO, VSA OPREMA, CENA 3.400.000 SIT, AVTO MLAKAR PODBORŠEK, D.O.O., LJUBLJANSKA C. 30, KRANJ, TEL: 23 32 850

RENAULT TWINGO 1.2, LETNIK 99, BOGATA OPREMA, CENA 1.290.000 SIT, AVTO MLAKAR PODBORŠEK, D.O.O., LJUBLJANSKA C. 30, KRANJ, TEL: 23 32 850

HYUNDAI LANTRA 1.6 GLSI, LETNIK 92, KLIMA IN EL. PAKET, CENA 540.000 SIT, AVTO MLAKAR PODBORŠEK, D.O.O., LJUBLJANSKA 30, KRANJ, TEL: 23 32 850

OPEL VECTRA 1.6, LETNIK 98, VSA OPREMA, KARAVAN, CENA 2.100.000, AVTO MLAKAR PODBORŠEK, D.O.O., LJUBLJANSKA 30, KRANJ, TEL: 23 32 850

HYUNDAI ACCENT 1.3, LSi, 1. lastnik, l.96, reg. do 10/01, 69 000 km. ☎ 041/644-991 11218

ZA OBJAVO OSMRTNICE ALI ZAHVALE V GORENJSKEM GLASU DOBITE OBRAZCE PRI VSEH DEŽURNIH SLUŽBAH.

OBJAVA URADNIH UR IN DEŽURSTEV POGREBNIH SLUŽB

AKRIS, d.o.o., Nova vas 17, Radovljica
tel.: 04/533-33-65, Šk. Loka; 04/5123-076
MOBITEL: 041/631-107

KOMUNALNO PODJETJE TRŽIČ d.o.o. - POGREBNA SLUŽBA
vsak dan od 6. do 14. ure
Tel.: 04/59-71-330
Mobitel: 041/629-798 in 031/503-871

KOMUNALA KRANJ - DE Pogrebne storitve
URADNE URE: od 6. do 14. ure, od ponedeljka do petka
Tel./Fax: 04/23- 25-771, dežurna služba neprekinjeno 24 ur, mob.: 041/638-561

NAVČEK, d.o.o., Pogrebne storitve
tel.: 04/253-15-90, MOB.: 041/628-940

JEKO - IN, Pogrebna služba
Blejska Dobrava
URADNE URE: od 7. do 15. ure
od ponedeljka - petka, tel.: 5874-222
Dežurna služba popoldan do 20. ure
tel.: 5874-222, od 20. ure dalje do 6. ure zjutraj
tel.: 5860-061, 5860-064, GSM 041/587-283

POGREBNIK Dvorje
tel.: 25-214-24, 041/614-528, 041/624-685

KOMUNALA RADOVLJICA
telefon 531-5411, 531-00-11
od ponedeljka do petka od 6. do 14. ure
dežurna služba od 14. do 6. ure
naslednjega dne na tel.: 531-0011
ali 041/655-987

LOŠKA KOMUNALA, d.d., ŠKOFJA LOKA
Kidričeva c. 43/a, Škofja Loka
od ponedeljka do petka od 7. do 14. ure,
tel.: 50-23-500, 041/648-963
Dežurna služba od
14. do 7. ure zjutraj naslednjega dne
041/648-963
041/357-976

POGREBNA SLUŽBA
ŠTIRN in Co., d.o.o.,
GSM (041) 712-329, (041) 833-375 NON STOP

POGREBNE STORITVE
HIPNOS D.O.O.
Barletova cesta, Preska - Medvode,
tel/fax.: 01/3613 - 589
dežurni: 050/ 620-699

ZA OBJAVO OSMRTNICE ALI ZAHVALE V GORENJSKEM GLASU DOBITE OBRAZCE PRI VSEH DEŽURNIH SLUŽBAH.

TOK - Telefon Odvisnosti Kranj
04/23-26-928
Vsako sredo od 17.00-19.00

HYUNDAI ELANTRA 2.0 GLSi, TESTNO VOZILO, l.2000, reg. do 12/01, 9500 km, klima, ABS, el. paket, servo, radio, alarm... ☎ 041/644-991 11221

KIA PRIDE WAGON, l. 99, bela, 34000 km, 1. last., 1.060.000 SIT. AVTO LESCE 531-91-18 11557

HYUNDAI ACCENT 1.3 LSi, l.98, reg., do 6702, prvi lastnik, kovinsko modro vijola barva, 3 vrata, 44000 km, servisiran, zelo lepo ohranjen, prodam. ☎ 041/644-991 11578

CALIBRA 1.0 I, l. 91, rdeča, reg. 10/01, ALU, nove gume, 850.000 SIT. AVTO LESCE 531-91-18 11653

Prodam avto HYUNDAI PONY 1300, l. 90. ☎ 031/595-163, 2521-498 11794

UNO 1.0 IE, l. 96, rdeč, 5 v, reg. 4/02, 660.000 SIT. AVTO LESCE 531-91-18 11814

A 6 2.0 KARAVAN, l. 95, met siv, 118.000 km, kupljen v SLO, ohranjen, 1.880.000 SIT. AVTO LESCE 531-91-18 11816

R 5 FIVE, l.96, bela, 5 v, 590.000 SIT. AVTO LESCE 531-91-18 11817

SEPHIA 1.8 I. 98, rdeča, 1. lastnik, nov model, reg. 7/02, 1.310.000 SIT. AVTO LESCE 531-91-18 11819

NUBIRA 1.6 WAGON, l. 98, srebrna, klima, 40.000 km, servisna, reg. 5/02, 1.650.000 SIT. AVTO LESCE 531-91-18 11821

CIVIC 1.5 HB, l. 98, met modra, 58000 km, 1 last., servisna, klima, ABS, elek. oprema, 2.120.000 SIT. AVTO LESCE 531-91-18 11824

PEUGEOT 206 1.4, l. 00, 1. reg. 2001, moder, 5 v, 5000 km, reg., oprema, 1.790.000 SIT. AVTO LESCE 531-91-18

ESPACE RXE 2.8 I. 93, met zelen, reg. 5/02, klima, ABS, 7 sedežev. 1.250.000 SIT. AVTO LESCE 531-91-18 11824

Prodam R 5 FIVE, l. 96. Seljakovo nas. 45, Kranj, ☎ 231-24-57, 041/603-074 11838

Prodam R CLIO 1.4 RT, l. 94, vsa dodatna oprema, lepo ohranjen, reg. do 7.2.01, cena po dogovoru. ☎ 041/322-475 11840

Prodam GOLF CL 1.4, l. 95, bele barve. Pipanova 47, Šenčur 11848

Prodam FIAT UNO 60 I. 86, 5 prestav, reg. 7/02, otroški voziček. ☎ 2325-950 11873

Prodam HONDO CIVIC HB, l. 90, rdeča,

GRADEX
NEPREMIČNINE Z LICENCO
www.gradex-ge.si
Tel: 04/ 23 62 681
gsm: 041-758-755

kot nova, vredna ogleda. ☎ 041/356-130 11874

Prodam tri osebne avtomobile - OLDTAIMERJE, ugodno. ☎ 041/705-586 11877

HYUNDAI ACCENT GT, l.98, 1.lastnica, reg. do 6/02, prodam. ☎ 041/69-69-80 11882

Prodam SEAT CORDOBO 1.6, I.11/99, vsa oprma razen klime, kovinsko modre barve. ☎ 041/42-99-73 11883

Prodam OPEL VECTRA 1.6, l.90, bele barve, servo, šibedah, radio, 6 zvočnikov, reg. do konca aprila oz. 140 000 km. ☎ 041/811-218 11884

SEAT IBIZA 1.9 D, l.99, 5 vrat, kovinska barva, prodam. ☎ 031/320-797 11886

Prodam PONY HYUNDAI I. 91, reg. avgust 00, 5 vrat. ☎ 031/582-459 11899

Ugodno prodam ACCENT 1.3, l. 99, servo volan. ☎ 041/925-718 11902

Prodam JUGO 45 OHRANJEN, l. 90, registriran do 3/02, cena 85000 SIT. ☎ 031/236-381 11911

Prodam MERCEDES 2.0 BENCIN, tip 124, letnik 1986. ☎ 031/265-242 11915

Prodam GOLF III CL 1.8 Evropa, l. 94, kov. rdeče barve, strešno okno, servo volan, ABS zavore, prevoženo 65000 km. ☎ 041/556-637 11917

Ugodno prodam OPEL ASTRA 1.8 16 V, l. 95, vsa dodatna oprema, klima, AB, CZ, el. pomik stekel, ton. stekla. ☎ 041/733-709 11920

FORD ESCORT KARAVAN I. 96, karamboliran, prodamo. ☎ 5318-725, 040/519-157 11922

JUGO 45, l. 87, vozen, neregistriran za simbolično ceno, prodam. ☎ 25-71-847 11930

FELICIA GLXI, l. 96, met. srebrna, CZ, ALU, megl. ohranjena, 790.000 SIT. AVTO LESCE 531-91-18 11934

PUNTO 55 SOLE, l. 99, met siv, 5 v, 1. last., 2xAB, elek. oprema, 1.170.000 SIT. AVTO LESCE 531-91-18 11935

OMEGA 2.0 i, l. 87, ABS karavan, reg. 7/02, ohranjen, prodam. ☎ 031/762-947 11940

ALFA ROMEO 145 1.4, letnik 95/12, 71000 km, ohranjen, serv. knjiga, ugodno prodam. ☎ 041/761-760 11949

TOYOTA COROLLA XL 1.3, 12 V, l. 88, reg., 6.6.2002, lepo ohranjen, cena 330.000 SIT. ☎ 594-60-40 11952

Prodam GOLF JGLD I.84, S paket, bele barve, reg. do 16.7.2002. ☎ 041/597-622 11958

Prodam GOLF III 1.4 CL, l.95, dobro ohranjen, cena po dogovoru. ☎ 252-64-00 ali 041/341-313 11964

Prodam GOLF III CL 1.8, l.92, kovinsko modre barve. ☎ 23-23-635 11966

FORD MONDEO 1.8 CLX, l.94, svetlo sive barve, centralno zaklepanja, električen pomik stekel, lepo ohranjen, garažiran, 1.020.000 SIT. AVTOHIŠA KAVČIČ ☎ 275-93-00 11967

FIAT PUNTO 1.2 SX, l.2000, lepo ohranjen, temno modre barve, centralno zaklepanje, električen pomik stekel, servisna knjiga, 22 100 km. AVTOHIŠA KAVČIČ ☎ 275-93-00 11968

RENAULT 5 CAMPUS 1.1, l.93, rdeče barve, 100 000 km, reg. do 10/01. AVTOHIŠA KAVČIČ ☎ 275-93-00 11969

RENAULT MEGANE 1.6 RN CLASSIC, l.97, servo volan, centralno zaklepanje, ekl. pomik stekel, reg. do 6/02. AVTOHIŠA KAVČIČ ☎ 275-93-00 11970

PEUGEOT 106 1.1, l.98, CZ, el. stekla, air bag, servisna knjiga, 1. lastnik, 28 000 km, reg. do 7/02. AVTOHIŠA KAVČIČ ☎ 275-93-00 11971

ŠKODA FORMAN 135 L, l.92, karavan, 1.3, bele barve, 220 000 SIT. AVTOHIŠA KAVČIČ ☎ 275-93-00 11972

ZAPOSLITVE

Iščem zaposlitev - zidarska in keramičarska dela. ☎ 041/845-792 10486

Iščem zaposlitev za zidarska in keramičarska dela. ☎ 031/582-595 po 20 uri 10576

Ekskluzivni distributer visokokvalitetnih gospodinjskih aparatov za Slovenjo išče **zastopnika/co** za predstavitev novega artikla - kuhinjskega robota. Pokličite po telefonu 031/357 412. Parnad d.o.o., C. v Gorice 33, 1000 Ljubljana

Nudimo delo fantom, starejšim od 20 let in dekletom od 18 let dalje za počitniško delo v kavarni Homan v Šk. Loki. ☎ 041/635-162 11002

Iščem zaposlitev - delo natakarice ali pomočnice v kuhinji. ☎ 040/558-669 11841

PRODAJALCA za prodajo na Gorenjskem sejmu zaposlimo. Sinerg,d.o.o., Kolodvorska c. 28, Postojna, 041/696-370 11842

Iščem KUHARJA za pomoč v kuhinji. ☎ 041/482-368, Taverna Petra, Poljaska c. 104, Gor. vas 11845

Zaposlimo ČISTILKO-SOBARICO za delo v dopoldanskem času. Ponudbe sprejemamo na naslov: Hotel Kanu, Smlednik, d.o.o., Valburga 7, Smlednik 11851

VOZNIKA C kategorije s prakso v mednarodnem transportu za vožnje po Nemčiji, redno zaposlimo. Vrba, d.o.o, Struževo 4, Kranj, ☎ 236-77-33, 041/614-722 11871

Orehek, d.o.o, Kutinova 3, Kranj zaposli TRGOVKO IN PEKA. ☎ 233-20-09 dopoldan 11872

LEKARNA PRI KRANJSKEM ORLU - zaradi predvidene selitve takoj zaposlimo:

1. **Magistra farmacije**
z opravljenim strokovnim izpitom ali mlajšo upokojenko za pogodbeno delo
2. **Farmacevtskega tehnika**
z opravljenim strokovnim izpitom

LEKARNA PRI KRANJSKEM ORLU
Tomšičeva ul. 2, 4000 KRANJ
Tel.: 04/2361-710,
fax: 04/2361-711

Zaposlimo PRODAJALCA avtomobilskih rezervnih delov. Vloge pošljite na naslov AVTO MARKOVIČ, ŠKOFJA LOKA,d.o.o., Podlubnik 249, 4220 Škofja Loka 11880

V živilski trgovini v Medvodah zaposlim PRIPRAVNICO oz. TRGOVKO. ☎ 041/694-635 MANT - CO d.o.o., Ob potoku 19. Žiri

Prikupno in pošteno dekle zaposlimo v dnevnem baru v Kranju, zaželjene izkušnje. ☎ 041/705-904, Erjavec Irena, s.p., C. St. Žagarja 53 b, Kranj 11888

Zaposlimo PRODAJALKO za delo v samopostrežni prehrambeni trgovini v Kranju. ☎ 04/2025-874, Rosana,d.o.o., c. XXXI. div.7, Kranj 11916

Zaposlimo **NATAKARJA** ali **NATAKARICO**.
Gostilna Marinšek, Naklo,
telefon: 25-77-050

PIZZERIJA ORLI, Tenetiše 80, Golnik pogodbeno zaposli ČISTILKO, lahko mlajša upokojenka. ☎ 041/394-394 11918

Za trženje vseh vrst zavarovanj kakor tudi rentnega varčevanja iščemo komunikativno osebno. Delo je honorarno, na terenu. Pokličite 031/426-300, Debeljak Marija,s.p., Vojkova ul. 2, Cerkno 11948

Vabimo k sodelovanju UPOKOJENCE-glasbenike, inštrumentaliste! Prijave v društvu ponedeljek, sreda, petek. ☎ 236-18-70, Društvo upokojencev Kranj 11950

ŽIVALI

LABRADORCE, rumene barve, z rodovnikom, odličnih staršev, prodam. ☎ 51-95-172 11695

Prodam DOMAČE OČIŠČENE PIŠČANCE z dostavo. ☎ 041/515-867 11700

Prodam TELICO težko 550 kg, brejo 7 mesecev in novo VRTNO MIZO in KLOPI. ☎ 5146-708 11760

Prodam 2 TELIČKI simentalki, stari 10 dni in 2 meseca. Pogačnik, otoče 21, Podnart

ODDAMO majhne TIGRASTE MUCKE. ☎ 252-23-87 11832

Prodam 5 KOZ, dobre mlekarice in OVCE, lahko menjam za jalovo kravo ali teleta. ☎ 031/754-585 11833

Prodam BREJO TELICO 8 MESECEV. LUŽE 46 11834

Prodam MLADIČE ZLATE PRINAŠALCE z rodovnikom, odličnih staršev. ☎ 041/547-635 11835

Prodamo čistokrvne angl. KOKERŠPANJELE, cepljene, tetovirane, odličnih staršev. ☎ 031/311-588 11843

Prodam TELICO brejo 7 mesecev. ☎ 041/350-279, 518-81-63 11849

Mladičko NEMŠKO OVČARKO-črno, staro 10 tednov z rodovnikom, cepljeno in tetovirano, predniki prvaki Evrope, delovna linija, prodam. ☎ 031/640-790 11859

Prodam dva BIKCA frizijca, stara 14 dni. ☎ 031/768-629 11864

Prodam BIKCA simentalca, starega 4 tedne. ☎ 5945-080, 041/465-516 11865

OVNA JS pasme, starega 2 leti, prodam za pleme ali zakol. ☎ 512-31-60 11870

Prodam 14 dni starega BIKCA sivca. ☎ 252-17-39 11909

Prodam TELIČKO simentalko staro 14 dni. ☎ 5743-110 11912

Prodam čb BIKCA. ☎ 23-11-812 11914

MAKLER BLED d.o.o.
PRODAJA NEPREMIČNIN
4260 Bled, Ljubljanska cesta 3,
tel.: 5742-333, 041/647-974

Prodam 6 tednov staro TELIČKO simentalko. ☎ 252-27-20 11923

Prodam BIKCA simentalca, težkega 130 kg. ☎ 031/343-177 11924

Prodam 8 mesecev brejo TELICO po izbiri, A kontrola. ☎ 031/882-637 11928

Prodam TELIČKO simentalko, staro 8 mesecev ali 4 mesece. ☎ 2571-318 11942

Prodam več JAGNJET za zakol. ☎ 041/799-381 11945

JARKICE, rjave, pred nesnostjo, bele PIŠČANCE (brojlarje) za dopitanje, prodam. Hraše 5, Smlednik, 01/362-70-29 11954

BIKCA simentalca, težkega 220 kg ali 150 kg prodam. ☎ 252-26-10 11957

Prodam TELIČKO simentalko, staro 2 meseca. Korošec, Koprivnik 29, Boh. Bistrica 11962

ŽIVALI KUPIM

Kupim dve MLADI KOZICI. ☎ 259-1540 11898

Kupim BIKCA teden dni starega simentalca. ☎ 2042-519 11910

Kupim BIKCA starega 10 dni. ☎ 031/209-605 11960

SALON OKVIRJEV GABI KRANJ
OKVIRJANJE SLIK
Ponudba:
- okvirjanje
- izdelava ogledal
- slikarska platna
- serijski okvirji
- galerijska
- prodaja slik
"Vsak okvirček GABI svoje slike ima!"
Vodopivčeva 3, 4000 KRANJ
(Mohorjev klanec)
tel.: (04) 23-64-970
delovni čas:
vsak dan: 9-12 in 15-19 ure
sobota: 8-12 ure

99.5 MHz 100.2 MHz 104.8 MHz
RGL
studio (01) 561 31 30
marketing (01) 561 30 60
Radio Glas Ljubljane d.d., C. 24. junija 23, Ljubljana, 1231 Ljubljana - Črnuče

ZAHVALA

V 61. letu starosti nas je nenadoma zapustil naš dragi mož, oče in stari oče

JANEZ ZIHERL

Iskreno se zahvaljujemo vsem sorodnikom, sosedom, vaščanom, prijateljem in znancem za podarjeno cvetje in sveče, svete maše ter spremstvo na njegovi zadnji poti. Zahvaljujemo se podjetju SGP Tehnik iz Škofje Loke, osebju Zdravstvenega doma Škofja Loka, pevcem in pogrebnemu podjetju Akris ter gospodu kaplanu Gregorju Kuneju za lepo opravljen pogrebni obred.

Žalujoči: žena Marica, sin Marjan z ženo Majdo, hči Justina z možem Gregorjem in vnuki Tomaž, Nejc, Jerca in Manca

PRI NAS POSLUŠAMO RADIO KRANJ 97,3 MHz GORENJSKI MEGASRČEK

RADIO KRANJ - GORENJSKI MEGASRČEK

PRI NAS POSLUŠAMO RADIO KRANJ 97,3 MHz GORENJSKI MEGASRČEK

OSMRTNICA

Po kruti življenjski usodi in hudi bolezni je umrl naš

MIRAN - JOŽE PRAŠNIKAR

iz Čirč

Pogreb dragega pokojnika bo jutri, v soboto 28. julija 2001 ob 12.30 uri na kranjskem pokopališču.

Za njim žalujemo: sin Matej, sestra Zdenka z družinama, brat Peter in oče Jože ter ostalo sorodstvo, 25. julija 2001

ZAHVALA

Solze, žalost, bolečina
te zbudila ni
a ostala je tišina,
ki močno boli.

Mnogo prezgodaj, v 53. letu, nas je zapustila draga mama, sestra in življenjska prijateljica

ANA KIČIČ

roj. Jazbec

Ob boleči izgubi se zahvaljujemo vsem sorodnikom, sosedom, znancem in prijateljem, ki ste nam ob težkih trenutkih stali ob strani, nam pomagali, izrekli sožalje, podarili cvetje in sveče in nam na kakršen koli način pomagali. Zahvala Bolnišnici Jesenice, dr. Jovanu in medicinskemu osebju, stanovalcem C. 1. maja 69, Kranj, podjetju IBI, sodelavcem Prehrane, g. župniku Francu Godcu, pevcem iz Predoselj, KP Kranj, še posebej g. Stanislavu Zupanu - podjetju Navček. Vsem imenovanim in neimenovanim še enkrat iskrena hvala.

VSI NJENI NAJDRAŽJI

ZAHVALA

Ob boleči izgubi naše drage

ANE MARKUN

rojene Fajfar

se zahvaljujemo vsem sorodnikom, prijateljem in znancem za izrečena sožalja, za podarjene sveče in cvetje. Posebej se zahvaljujemo gospodu župniku - dekanu Stanislavu Zidarju za lepo opravljeno pogrebno Sveto mašo in pogrebni obred, gospodu Piskaču za zaigrane melodije, gospodu Slavku Markunu in ostalim pevcem Kranjskega kvinteta za lepo petje, pogrebni službi Komunale Kranj in vsem, ki ste jo pospremili na njeni zadnji poti.

VSI NJENI
Kranj, 21. julija 2001

V SPOMIN

Danes mineva žalostno leto, odkar je za vedno zaspal moj dragi mož

FRANC NAGLIČ

Hvala vsem, ki se ga spominjate, postojite ob njegovem grobu in mu prižigate svečko.

Žena Rozalija
Voklo, 27. julija 2001

Le delo, skrb, ljubezen in trpljenje
izpolnjevalo tvoje je življenje,
pa pošle so ti moči in
zaprl trudne si oči.

ZAHVALA

Čeprav spokojno v grobu spiš,
z nami kakor prej živiš.

Ob boleči in nenadomestljivi izgubi našega dragega moža, očeta, starega očeta, tasta, brata, strica, bratranca in svaka

ANTONA KERNA

p.d. Štefetovega Toneta iz Gorenj, Jezerska c. 97

se zahvaljujemo vsem sorodnikom, posebno Francki in Mirotu Gašperlin ter Slavki in Janezu Kern, sosedom, vaščanom, prijateljem in znancem za izrečena ustna in pisna sožalja, podarjeno cvetje, sveče, sv. maše ter spremstvo na njegovi zadnji poti. Posebna zahvala g. Alojziju Žibertu za lep in ganljiv govor, sodelavkam in sodelavcem ter direktorju g. Jožetu Lombarju podjetja LF 3 M, d.o.o., za vso izkazano pomoč, sedanjim in bivšim sodelavkam Živila Naklo, Dragovim sodelavcem, pokojnikovim bivšim sodelavcem Sava Kranj in okrepčevalnici Sonce iz Stražišča. Zahvala tudi g. župniku Francu Godcu, g. novomašniku Petru Kokotcu in g. dekanu Stanislavu Zidarju za lepo opravljen pogrebni obred. Zahvaljujemo se tudi pevcem Klas iz Predoselj za zapete žalostinke, trobentaču, DU Kranj in pogrebni službi Kranj.
Vsem imenovanim in neimenovamim iskrena hvala.

ŽALUJOČI VSI NJEGOVI
Kranj, Bled, Stražišče, 18. julija 2001

ZAHVALA

V 68. letu starosti je zaključil svojo življenjsko pot naš dragi

PAVEL KALAN

Iskreno se zahvaljujemo vsem, ki ste mu stali ob strani v težkih trenutkih življenja, kakor tudi vsem, ki ste se od njega poslovili in ga pospremili na njegovi zadnji poti ter g. župniku Ivancu za opravljen obred in pevcem Obrtniškega MoPZ dr. Janez Bleiweis za lepo petje. Še posebej hvala vsem, ki boste z dobrimi mislimi na njegovem grobu prižgali luč upanja.

VSI NJEGOVI
Breg ob Savi, Hrastje, Jama, julij 2001

ZAHVALA

V 82. letu starosti nas je zapustila draga mamica, babica, prababica, tašča, sestra in teta

MARIJA ZELJ, roj. Dolinar

p.d. Damjanova mama iz Zalega Loga

Iskreno se zahvaljujemo vsem sorodnikom, sosedom, prijateljem, znancem, ki ste nam ob težkih trenutkih stali ob strani, nam izrekli sožalje, podarili cvetje in sveče. Posebno se zahvaljujemo osebni zdravnici dr. Špeli Peternelj. Hvala g. župniku Dularju za lep pogrebni obred. Hvala pevcem Niko Železniki, pogrebnikom in pogrebni službi Navček, vsem, ki ste jo imeli radi in ste jo pospremili na njeni zadnji poti. Vsem imenovanim in neimenovanim še enkrat iskrena hvala.

ŽALUJOČI VSI NJENI

ZAHVALA

Odšla si tja, kjer ni solza,
ni trpljenja ne gorja,
ostala tvoja je dobrina,
v naših srcih bolečina.

V 74. letu nas je zapustila naša draga mami, stara mama, prababica, sestra in teta

MARIJA GRILC

roj. Trobevšek iz Apna

Ob izgubi naše drage mame se prav lepo zahvaljujemo vsem sorodnikom, sosedom, prijateljem, sodelavcem, znancem in vsem neimenovanim za izražena sožalja, molitve, darovano cvetje, sveče in darovane maše, da ste nam v teh težkih dneh stali ob strani in jo v tako velikem številu pospremili k njenemu zadnjemu počitku. Posebna zahvala velja gospodu župniku Pavletu za lepo opravljen pogrebni obred, skupaj z domačimi pevci in ministranti. Zahvala velja tudi nosačem, pogrebniku, osebnemu zdravniku in zdravniškemu osebju bolnišnice Golnik.

Žalujoči domači: sin Jože, hčere Mici, Štefka, Mihaela z družinami ter sestre in bratje

---

ZAHVALA

24. julija 2001 smo se poslovili od naše mame, babice, prababice in tete

PAVLINE GRAŠIČ

Vsem sorodnikom, znancem, sosedom z Malijevega in družini Oman iz Gorič se iskreno zahvaljujemo za izrečena sožalja, podarjeno cvetje in sveče. Hvala g. župniku za lepo opravljen obred ter osebju bolnišnic Golnik in Jesenice.

Sinovi: Stane, Janez, Pavel in Aleksander z družinami
Kranj, 24. julija 2001

ZAHVALA

V 61. letu nas je zapustil naš dragi mož, oče, stari oče, zet, tast, brat, svak in stric

STANISLAV BELEHAR

iz Voklega

Zahvaljujemo se vsem sorodnikom, znancem, prijateljem, sosedom in sodelavcem za izrečena pisna in ustna sožalja, podarjeno cvetje in sveče. Hvala g. župniku Isteniču za lepo opravljen pogrebni obred in sv. mašo, g. kanoniku Vinku Prestorju, pevcem, pogrebni službi Navček, gasilcem in vsem, ki so ga imeli radi, sočustvovali z nami in ga tako v velikem številu pospremili na njegovi zadnji poti. Še enkrat hvala vsem imenovanim in neimenovanim.

Žalujoči: žena Mihaela, sin Primož z družino in sin Uroš

alpski letalski center lesce -bled

4248 LESCE, BEGUNJSKA 10

Tel.: 04 5320 100
Fax: 04 5320 105
e-mail: info@alc-lesce.si

Panoramski poleti do Bleda, Bohinja in najvišjega slovenskega vrha Triglava so del tradicionalne ponudbe našega letališča. Po želji obiskovalcev organiziramo polete tudi širom Slovenije, saj so vsa letališča dosegljiva v uri letenja.

Letalska šola Alpskega letalskega centra izvaja izobraževanje in dodatna usposabljanja letalskih kadrov. Vsako leto organizira začetniško šolanje jadralnih in motornih pilotov ter padalcev. Potrebna teoretična znanja začnemo nabirati že pozimi, ki jim sledi praktično šolanje skozi vso letalsko sezono - od zgodnje pomladi do pozne jeseni.

Na samem letališču stoji tudi znana restavracija s kvalitetno ponudbo hrane in pijače. Za goste je urejena prijetna terasa, notranjost restavracije pa je primerna za poslovna kosila in zaključene družbe.

OGLASITE SE NA LETALIŠČU V LESCAH. Z VESELJEM VAS BOMO POPELJALI NAD GORENJSKO!

Alpski letalski center Lesce - Bled prispeva tri nagrade:

1. nagrada: panoramski polet preko Bohinja za tri osebe (vrednost 17.000 SIT)

2. nagrada: panoramski polet preko Bleda za tri osebe (vrednost 10.000 SIT)

3. nagrada: družinska plošča v letališki restavraciji (vrednost 4.000 SIT)

Tri nagrade pa prispeva Gorenjski glas.

Rešitve križanke (nagradno geslo, sestavljeno iz črk z oštevilčenih polj in vpisano v kupon iz križanke) pošljite na dopisnicah do srede, 8. avgusta 2001, na Gorenjski glas, Zoisova 1, 4001 Kranj ali pa oddajte v turističnih društvih Bled, Bohinj, Dovje - Mojstrana, Jesenice, Kranjska Gora, Radovljica, Škofja Loka, Tržič ali v Turistični agenciji Meridian na Jesenicah, TA Veronika v Kamniku, TA Meridian, Alpska 62, Lesce ali v malooglasni službi Gorenjskega glasa v avli poslovnega stolpiča, Zoisova 1.

SESTAVIL: F. KALAN	VEČJE ČEŠKO MESTO	ITAL. GRADITELJ GODAL (ANTONIO)	LETOVIŠČE PRI UMAGU	PESNICA SEIDEL	GORENJSKI GLAS	LOUIS ADAMIČ	RAMENSKI NAŠITEK	TRENJE	DNEVNI METULJ	NEKD. DOLŽINSKA MERA ZA BLAGO	MADŽ. ŽENSKO IME	ŠIRJAVA	4. IN 17. ČRKA	ZIMZELENA RASTLINA BELUŠ	MAJHNA RACA
PRIPADNIKI OSKOV		42			DOPUSTNIK										
SOCIALNI POLOŽAJ			16		PREROŠKO RAZODETJE / REČICA JV OD KOČEVJA		35				12		45		
HROŠČ NA TRTI	26				5	GOVORNIK / PRITOK KOLUBARE			30				PETER ČARE / KALUP		
INDIJSKI PISATELJ (RADŽA) / JAKOB ALJAŽ				REKA V AVSTRIJI / ZLATO				EVROPSKI VELETOK				RDEČA POLJSKA CVETICA / UMETNOSTNI SLOG			
	36							PREDSEDNIK PLANINSKE ZVEZE (FRANC)	VRSTA KAMNINE / KNA	22			4		
		32				9		48	3	JADRALNI PADALEC KRALJ	PESNICA ŠKERL				OČE
ANDRAŽ VEHOVAR			JAPONSKA OBLIKA BUDIZMA	IME VEČ TURŠKIH VODITELJEV	40					29	MAJHNA ZELENA ŽABA / KONJSKA SILA				
GORENJSKI GLAS	ANJA ZAVADLAV / ANDREJ KAROLY		28	KURENT (NAREČNO)	IGRALKA MACGRAW	GORENJSKI GLAS	NESKLADJE V STAVKU / ŽELATINA IZ ALG					38			8
TROPSKA PALMA						MESTO OB JEZERU ARAL / PRIP. ZA OGREVANJE	34						STOJAN AUER		
STROK. ZA KINOLOGIJO		6				46									
GORENJSKI GLAS	NEKDANJI GRŠKI JEZIK	EDGAR ... POE	GL. MESTO LATVIJE / KIT. FILOZOF (LAO ZI)		25										
ŠKRNICELJ / ŠPELA PRETNAR			47		ROBERT REDFORD / ČRKA RUSKE AZBUKE										
						11	GORENJSKI GLAS								
14					21		LETNI ČAS								
IGNAC (DOMAČE)	37			PRASKA / HEROJ			2								
JUNAK ENEIDE		19			LITIJ / RUSKI AVTO			SPREMLJEVALEC AMORJA	MAJHEN KEBER	PETER SELLERS	20		ANTON VIDAV	SPAKA, NAKAZA	KARAMBOL
GORENJSKI GLAS	PESNIK GRUDEN	PODZEMNA ŽIVAL	MATEMATIČNI IZRAZ / BABICA				41			SREDOZ. OKRASNA RASTLINA					10
PRAVOSL. VERSKA PODOBA	18			33		ŠVEDSKI SMUČARSKI CENTER / POVRŠINSKA MERA			13	JUKA V JUŽNI ANGLIJI / TROPSKA OVIJALKA				23	
			31		15		KOPASTA TVORBA NA NEBU					43	SLAVKO KOTNIK / IME VEČ NASELIJ V SLOVENIJI		
ČEŠKO MOŠKO IME		24					OBLIKA KROGOVIČJA	49		1					ALFI NIPIČ
								ČETRTA DIMENZIJA			7	ADAM IN ... / ŠAMPION			
								POLIAMIDNO VLAKNO	27						17
								NEMŠKI DRAMATIK (GEORG)			44			39	PRIPRAVA ZA TISK: MEDIAART

1	2	3	4	5	6	7	8	9	10
11	12	13	14	15	16	17	18	19	20
21	22	23	24	25	26	27	28	29	30
31	32	33	34	35	36	37	38	39	40
41	42	43	44	45	46	47	48	49	●

OD PETKA DO TORKA

bo dežurni novinar

Andrej Žalar

telefon: 04/201-42-24, mobitel: 041/638-699

VI pokličite, sporočite, predlagajte...

MI bomo pisali

Halo, GORENJSKI GLAS!

Mengeška godba v Švico

Mengeš, 27. julija - Mengeški godbeniki, ki imajo vsako leto številne koncerte in nastope po različnih krajih, znani pa so predvsem po prireditvi Pod Mengeško marelo, ki so jo letos organizirali že sedemnajstič zapored 17. februarja, bodo danes, v petek, odpotovali v Švico in v Francijo. V Švici se bodo oglasili v Heargendorfu, kjer domuje tudi znani trobentač iz Mengša Franc Kompare. Sporočajo, da bo pri Komparetu nedvomno pravi veliki žur. Iz Švice pa se bodo podali naprej v Francijo, kjer bodo nastopili na cvetličnem festivalu v mestu Limoges. Obljubljajo obširno in zanimivo poročilo, ko se bodo vrnili v Mengeš.

Discont na Bledu

Bled, 27. julija - Na Bledu v Prešernovi ulici bodo jutri dopoldne s ponudbo in pokušino izdelkov, ki bodo naprodaj, in s programom za otroke (čarodej in žongler ter telebajsek Lili) odprli trgovino Discont s prehrambenimi izdelki in pijačami ter drobnimi gospodinjskimi potrebščinami. Trgovino bodo odprli predstavniki poznane firme Šoberle iz Gorij. Na zalogi bodo imeli tudi hrano za male živali.

Šoferska nedelja v Stražišču

Stražišče, 27. julija - V župnijski cerkvi sv. Martina v Stražišču bo v nedeljo Združenje šoferjev in avtomehanikov Kranj, ki mu predseduje Albin Zevnik in ima 300 članov, proslavilo letošnji praznik šoferjev in avtomehanikov. Kranjsko združenje bo prineslo v blagoslovitev kip sv. Krištofa, zavetnika šoferjev. Po maši pa bo tudi blagoslovitev avtomobilov za člane ZŠAM iz slovenskih združenj. • **A. Ž.**

G.G.

Pivo

(Vroče) poletje je čas, ko je beseda PIVO še bolj pogosto izrečena kot sicer. Običajni povečani porabi piva zaradi poletne vročine so se letos pridružila še vroča gospodarska dogajanja: bo Pivovarna Laško uspela pokupiti četrtino delnic Pivovarne Union? Ali bo obratno? Bo Pivovarna Laško po uspešnem nakupu Jadranske pivovarne Split kupila tudi pivovarno v Banja Luki? Ali bo raje prevzela kakšno od srbskih pivovarn?

Zato ni nič posebnega, da me je pred nekaj dnevi prijatelj Matjaž srečal ravno takrat, ko sem pred trgovino iz nakupovalnega vozička prekladal steklenice piva ("Laško 'ma pa novo flaško") v avtomobilski prtljažnik. "Ti, a veš, po koliko je steklenica Laškega na Fernetičih?" me je vprašal. Priznam, da nisem imel pojma; vedel sem le, da sem pet minut prej kupil pivo po 152.-SIT za steklenico, prazne 'flaše' sem imel s seboj, sicer bi bil še 12.- tolarjev dražji. In to sem si zapomnil z dopusta, da v hrvaških trgovinah steklenica piva Laško, izdelanega v Splitu, stane 4.-kune (približno 130.-SIT). "Na Fernetičih ga dobiš po 114.- tolarjev, steklenic ne potrebuješ," mi je povedal dobro poučeni prijatelj.

Zatem sva šla na pivo. Na Nikšičko, ki ga v trgovini, pred katero sva se srečala, prodajajo v pločevinkah po 139.- tolarjev.

Helikopterji pomagajo v planinah

Ker letos primanjkuje denarja za vzdrževanje planinskih postojank in obnavljanje planinskih poti, bo Planinski zvezi Slovenije priskočilo na pomoč ministrstvo za obrambo.

Ljubljana, 27. julija - Planinska zveza Slovenije danes oskrbuje več kot 7000 kilometrov planinskih poti od izhodišč v sredogorju do visokogorja. Za vzdrževanje tolikšnega pohodniškega poligona pa je seveda potrebno kar precej denarja. Vendar pa v Planinski zvezi Slovenije ugotavljajo, da letos iz republiške blagajne ne bo dovolj priliva tako za vzdrževanje planinskih postojank v visokogorju kot za tekoče obnavljanje planinskih poti.

Zato so se odločili za široko akcijo, s katero bodo skušali zapolniti pričakovani primanjkljaj. Tako sta predsednik Planinske zveze Slovenije mag. Franci Ekar in minister za obrambo dr. Anton Grizold podpisala dogovor o pomoči helikopterjev pri prenavljanju planinskih poti. Vse poti, Planinska zveza jih oskrbuje kar 7000 kilometrov, so izpostavljene vremenskim vplivom. Tudi tehnično popolnoma izpopolnjene načenjajo plazovi, podori kamenja in vremenski vplivi. Tako se zgodi, da na zvezo dobijo sporočilo, da pot ni več ustrezna, da je nevarna za obiskovalce in da jo je potrebno takoj obnoviti.

Ko korak zastane ob lepoti... Foto: A. Mali

Pred štirinajstimi dnevi so na Kriških podih proslavljali 50-letnico Pogačnikovega doma PD Radovljica. Na sliki (od leve proti desni): Bojan Savinšek, svetnik občine Preddvor; Miro Pogačar, predsednik PD Radovljica; Franc Ekar, predsednik PZS; Miran Zadnikar, župan občine Preddvor; Siniša Grmovšek, župan občine Bovec; Janko Stušek, župan občine Radovljica.

S podpisom dogovora med Planinsko zvezo Slovenije in ministrstvom za obrambo pa bodo ob pomoči helikopterjev ter prevozi jeklenic, klinov in drugega materiala lahko z markacisti hitro in predvsem učinkovito poskrbeli za popravilo poti. Helikopterji pa bodo na podlagi podpisanega dogovora z ministrstvom za obrambo pomagali tudi pri prevozih težje in zahtevnejše opreme s Pokljuke na Triglav in z Vršiča na Prisojnik.

V akcijo za obnovo poti pri Planinski zvezi Slovenije se je vključilo tudi ministrstvo za šolstvo in šport. Predsednik zveze mag. Franci Ekar pa je povedal, da pričakujejo tudi podporo širše javnosti in tudi še iz nekaterih ministrstev.

"Saj bomo le s skupnimi močmi in prizadevanji lahko zagotovili varno in prijetno bivanje v naših gorah. Zgledno vzdrževane poti, ki vabijo v naravo, pa so tudi najobsežnejši športno-rekreativni prostori v planinski ponudbi. Le-teh pa se iz leta v leto poslužujejo številčnejši domači in tuji planinski pohodniki." • **A. Žalar**

Pošta Slovenije obvešča, da lahko **na vsaki pošti** uredite hrambo vaših pošiljk (razen sodnega pisma v upravnem postopku in pisma v postopku zaradi prekrška) za čas trajanja vašega dopusta ali drugih odsotnosti.

www.posta.si
POŠTA SLOVENIJE

89,7 MHz
radio GEOSS
OGLAŠEVANJE: 041 582 146
http://radiogeoss.siol.com

OBČINA ŠKOFJA LOKA
Poljanska cesta 2
4220 Škofja Loka

OBVESTILO

Občina Škofja Loka na podlagi mikrobioloških preiskav in kemijskih analiz z oceno ustreznosti obvešča občane o kvaliteti vode v škofjeloški občini:

VZORČEVALNO MESTO	MIKROBIOLOŠKA PREISKAVA	KEMIJSKA ANALIZA
Poljanska Sora - Letno kopališče Škofja Loka	ustreza	ustreza
Poljanska Sora - sotočje	ne ustreza	ne ustreza
Selška Sora - Podlubnik	ne ustreza	ne ustreza
Sora - Reteče	ne ustreza	ne ustreza

Rezultati preiskav kažejo, da voda na kopališčih na Sori, razen na Letnem kopališču Škofja Loka, ni primerna za kopanje.

Kopalna voda lahko ogroža zdravje ljudi. Pitje oz. zaužitje mikrobiološko neustrezne vode lahko povzroči različne okužbe s povzročitelji črevesnih nalezljivih obolenj. Posebej ogrožena skupina pri kopanju v vodah z mikrobiološko neustreznimi vzorci so otroci, ki lahko nenamerno popijejo več vode, in starejši, ki imajo lahko oslabljen imunski sistem.

Kopalcem, ki bi se kljub opozorilu kopali v kopališčih, se priporoča, da vode med kopanjem ne pijejo in da se v čim krajšem času po kopanju oprhajo s čisto, pitno vodo.

Župan:
Igor Draksler

Salon italijanske in španske keramike ter kopalniške opreme

LAMINAT, TOPLI PODI, ITISONI

TRGOVINA FORTUNA DOM GORENJA VAS

Gorenja vas 50 71 000
Škofja loka 51 51 300

www.ribjavode.com
Media Art
www.gorenjskaoglasna.com

JAKA POKORA

AGENCIJA RS ZA OKOLJE
Urad za meteorologijo

VREMENSKA NAPOVED za GORENJSKO

Danes, v petek, in jutri, v soboto, bo delno jasno s spremeljivo oblačnostjo, v petek občasno lahko tudi še pretežno oblačno. Padavin ne pričakujemo. V nedeljo bo pretežno jasno. Jutranje temperature bodo okoli 15, dnevne pa do 30 stopinj C.

DAN	PETEK	SOBOTA	NEDELJA
VREME			
Tmin/Tmax	15/28	16/29	16/30

V torek, 31. julija, bo izšla revija GG

ZA NAROČNIKE GORENJSKEGA GLASA BREZPLAČNO