

UREDNIŠTVO
IN UPRAVNIŠTVO
JE V LJUBLJANI.

POSAMEZNE
ŠTEVILKE PO 10
VINARJEV.

NOVA DOBA

NAROČNINA ZA
CELO LETO 6 K,
ZA POL LETA 3 K,
ZA ČETRT LETA
1 K 50 v.
V LJUBLJANI S
POŠILJANJEM NA
DOM ISTE CENE.

GLASILO SLOVENSKE GOSPODARSKE STRANKE.

IZHAJA VSAKO SOBOTO. — ZA OZNANILA SE PLAČUJE OD TROSTOPNE PETIT-VRSTE PO 15 H, ČE SE OZNANILA TISKA ENKRAT, PO 12 H, ČE SE TISKA DVAKRAT IN PO 9 H, ČE SE TISKA TRIKRAT ALI VEČKRAT. — DOPISE IZVOLITE FRANKOVATI. — ROKOPISOV NE VRAČAMO. — NA NAROČBE BREZ ISTODOBNE VPOŠILJATVE NAROČNINE SE NE OZIRAMO. — UPRAVNIŠTVU BLAGOVOLITE POŠILJATI NAROČNINE, REKLAMACIJE, OZNANILA, T. J. ADMINISTRATIVNE STVARI.

P. n. naročnikom!

Današnji številki prilagamo čeke, koje naj blagovolijo uporabiti častiti gg. naročniki v poravnavo zaostale, oziroma tekoče naročnine za naš list. Opozorjamo svoje naročnike na to, da je poplačati nekaterim tudi naročnino še za prvo četrtletje 1908 in celo za l. 1907. Prosimo torej nujno popolne poravnave dolga v najkrajšem času!

Upravništvo.

Razdolžitev kmetijskih posestev.

Ogromno je narasel dolg, ki bremeni na kmetijskih posestvih v Avstriji. Na milijone ga je in le malokatero posestvo je tako blaženo, da se ponaša v zemljiški knjigi z belo, neomadeževano haljo. Slovenci nismo med zadnjimi teh bednih dolžnikov. Črna statistika nam dokazuje, da je zlasti v zadnjih letih zemljeknjižni dolg na kmetijskih posestvih slovenskih dosegel omotično višino. Nad eno milijardo dolga izkazuje zemljiška knjiga v slovenskih deželah.

Je to ena izmed kvarnih posledic našega močno razvitega posojilništva. Dokler ni bilo toliko posojilnic, kmet ni lahko dobil denarja. Le v skrajni sili se je zatekel k svojemu petičnemu sosеду. Bili so to po večini le kratkoobročni dolgovci, navadno do končane žetve ali največ do sv. Martina. Sosed, ki je natančno poznal imovinske razmere prosilčeve, ni nikdar riskiral. Če je bilo varno je dal, sicer pa ne. V slučaju, da je bilo dovolj varnosti, upnik tudi ni zahteval vknjižbe dolga za tako kratko dobo. Zadovoljil se je z malo višjimi obrestmi bodisi v naravi, bodisi v denarju, katere obresti pa niso dosegle ono vsoto, ki jo mora dolžnik sedaj plačati posojilnici na obrestih, upravnih stroških in na stroških za zemljeknjižno prošnjo.

Na ta način je bila kmetu zadolžitev zelo otežena. In to je bilo dobro ob primitivnih razmerah našega kmeta, ki si navadno denarja ne izposoje v kako plodnosno investiranje ali za živahnejši obrat s kmetijskimi pridelki. Ako bi bilo to, bi nič ne imeli proti dolgovom. Saj bi ti dolgovci nesli kmetu več dobička, kakor pa znaša dolg z obrestmi in stroški vred. V pameti dan in izrabljen kredit je neizmerne važnosti za narodno gospodarstvo. Krono, čim večkrat jo obrneš, čim več rok obteče, tem večjo vrednost ima.

Danes, kakor rečeno, se kmetu takorekoč ponuja denar. Dobi ga lahko vsak čas, kadar ga hoče in kolikor ga hoče do višine morebitne vrednosti svojega zemljišča. Da to zavaja naše kmetovalstvo v lahkomišelnost, je umevno in je to dejstvo potrjeno s tisočeriimi izgladi. Privoščiti si marsikaj, kar bi si sicer ne privoščil, ako bi imel zavest, da ne dobi od nobene strani pokritja. Da ima njegov kredit gotove meje, tega ne pomisli in ravno tako ne, da ta kredit ne jenja šele ob izžerpani vrednosti vsega njegovega zemljišča, ampak že mnogo prej. Njegova kreditna zmožnost sega zgolj dotlej, dokler more iz dobička, ki mu ga nosi izposojeni in investirani denar, kriti obresti in še del dolga. Kakor hitro tega ne more več, greši z jemanjem daljnega kredita na vrednost svoje domačije in ta prvi greh je — pričetek konca. Z rednim gospodarstvom ni več mogoče rešiti posestva! Naše posojilnice se po večini ne pečajo z vprašanjem, ali je mož res potreben posojila, ali bo to posojilo uporabil v plodnosni namen. Pri razsežnosti delokroga naših posojilnic taka kontrola tudi ni lahko mogoča. Ravno v tem oziru moramo zagovarjati Rajfeisnov način posojilništva. Posojilnice z malim delokrogom za manjše okraje, omejitve podeljevanja posojil na svoje ude, zadolžnice, nič menie! Tako posojilništvo zadošča našim malim kmetijskim potrebam popolnoma. Upajmo, da so le posamezni slučajji, če nekatere posojilnice naravnost vabijo kmeta, da se zadolži, največkrat v to svrhu, da se ga odvrne od konkurenčne strankarske posojilnice ter naveže na to stranko. Ker so taki slučajji, zato smo proti ustanovitvi enakih denarnih zavodov iz strankarskih nagibov, zlasti tam, kjer že obstoji kak zavod.

Toda danes stojimo pred dejstvom, da so kmetijska posestva prezadolžena in da mora priti do poloma, ako se temu pravočasno ne odpomore. Doslej se v tem pogledu s strani poklicanih činiteljev, s strani zakonodajstva, ni storilo toliko kot nič. Avstrijski kmetijsko-gospodarski svet v l. 1903., nemški pravniški zbor, gospodarski odsek državnega zbora v l. 1905. ter osmi mednarodni agrarni kongres — so se pečali s tem vprašanjem, dobro proučili zadevo, tako da je zrela za odločitev, a v naši državni zbornici se ne ganejo. Razen zakonov, ki se pečajo s konverzijo dolgov (zadnji zakon od 22. svečana 1907, št. 49 dr. zak.), ki imajo namreč namen, dolgove z visokimi obrestmi na cen način nadomestiti z dolgovci z nižjimi

obrestmi, nimamo v vprašanju razdolžitve zemljišč zaznamovati nobenega uspeha.

Sedaj je član gosposke zbornice dr. pl. Grabmayer, ki se že mnogo let peča s tem vprašanjem ter napisal več študij o tem, kako pomagati prezadolženemu kmetijskemu posestvu, predlagal, da se voli devetčlanska specialna komisija za proučevanje njegovega predloga zadevajočega reformo kmetijskega zemljiškega kredita. Gosposka zbornica je predlog vsprejela in upati je, da dobimo kmalu enega najprimernejših, pa tudi najpotrebnejših zakonov. Saj je večina ministrstva, kakor je Grabmayer povdarjal, agrarnega mišljenja, in tudi v poslanski zbornici imajo agrarci veliko večino.

Temeljna misel novemu zakonu pa bo, da smejo na kmetijskih posestvih nastati le dolgovi v obliki neodpovedljivih anuitetnih dolgov. To se pravi, na svoje zemljišče zamorem napraviti le tak dolg, ki ga moram z obrestmi vred v obrokih odplačati v gotovi dobi (35, 70) let in ki mi ga upnik do poteka te dobe ne more in ne sme odpovedati. S tem se hoče na eni strani omejiti lahkomišelnost zastava kmetijskih zemljišč za dolgove, na drugi strani pa tudi omejiti olajšanje zadolžitve. Na zemljišče bo kmet le težko še dobil denar, kajti malo je zavodov, ki bi hoteli posoditi denar na tako dolge obroke in potem še neodpovedljivo! Iskati bo moral denar le še na osebni kredit. Dobil ga bo le, ako dado njegova oseba, njegove splošne razmere, njegova štedljivost, njegova deloljubnost, njegov značaj dovolj jamstva za dovoljeni kredit.

Ko nam predložijo besedilo zakona, govoriti hočemo o njem obširneje. Na vsak način je temeljna misel zakonu zdrava. Je sicer omejitev svobodnega razpolaganja s svojim imetkom, ali, če drugače ne gre kakor z operacijo, moramo se tudi te poslužiti, da ozdravimo bolezen. In bolezen je huda; ako se je pravočasno ne rešimo, utegne se zajesti v celo državno telo. Potem pa — gorje! Kajti nikdar ne smemo izgubiti izpred oči dejstva, da je večina vse posesti v državi v kmetijskih rokah in da je ogromna večina prebivalstva te kakor vsake druge države — kmetijskega stanu. Z rešitvijo kmetijskega stanu rešimo — državo; rešimo pa tudi narod svoj, ki je kmetijskega rodu.

LISTEK.

Čez Turjaške gore v Ribniško dolino.

Potopisne črtice. Franjo Pirc.

II.

— — — — —
in stopil sem gori na sinji vršac,
kjer tiho sameva sveti Ahac.
Zaukal veselo sem vrhu gore:
Turjaške goré, oj kako ste krasné!

Tu ni treba prav nič pretiravati. Te Turjaške gore, odkoder jih pogledaš, te ljubke vršace, te prijazne vrhe, povsod ti kličejo:

pridi sin nižave,
semkaj k nam v višave!

Ampak Dušan ti mali, poznaš li Turjaške gore...? poznate jih mar vi Slovenci, ki bi jih morali poznati — in vi vsi, ki bi jih prav lahko poznali? Ne! Ali vsaj le površno.

Torej dovolite, da vam jih, v kolikor je za naše potovanje potrebno, vsaj v kratkih potezah predstavim. V to svrhu pa je treba, da ob početku pri zdravilnem studencu „Smrekovecu“ sredi naše poti skozi Iški Vintgar, v duhu

prestopim bajeslovno „Krvavo peč“ in se postavim pred cerkvico na najdivnejših vrhah Turjaških gora: na Kureščeku in Sv. Ahacu.

Vidite tam doli pod nami proti severu razprostrto Ljubljansko barje, in tam proti severovzhodu Veliko Upeljsko (Grosupeljsko), zanjo proti vzhodu Radensko (Račna) in proti jugovzhodu Dobropoljsko kotlino; na jugu Ribniško planoto, na jugozapadu Bloško pogorje in tu na zapadu, kjer nas baš sedaj naša pot vodi, te divje tesni tam gori daleč od Lužarjev izviraajočega potoka Iške? No, če ste si vse te smeri in kraje ogledali, tedaj ste z vašim očesom napravili približno obmejni obris Turjaških gora. Tako daleč in tako globoko segajo, to je približno njih naravna meja.

Ta velika meja je najbolj začrtana ob vznožju Ljubljanskega barja in pa (na vzhodu in severozapadu) ob cesti, ki vodi iz Višnje gore do Škofljice. Težje opazimo mejo ob Radenski in Dobropoljski kotlini, kjer se iz visokega dalekoviđa pred nami spajajo posamezne črte gorovja eno v drugo. Istotako tudi proti Bloškemu gorovju, kjer se Turjaške gore strnejo se svojim sosedom. Kar se pa tiče meje na zapadu, to je proti Krimu, tvori Iška sicer naravno mejo med Dolenjsko in Notranjsko, vendar pa pripada tudi onostran Iške — od Ustja do Krma in le tega vznožja — precejšnji del še k Dolenjski, in po nekoliko tudi še k Turjaškim goram.

Na ta način smo kot lajki in potniki obrisali sliko, katera nam predočuje velikost in obsežnost Turjaških gora.

Ali s to sliko samo, kaj ne, še nikakor niste zadovoljni. Radi bi, da vas še podrobneje seznanim s svetom, katerega hočemo vsak po svoji volji in okusu na našem daljnem potu poznati. Ampak, ljubi moji, če kaj tacega resno želite — in jaz vsaj mislim, da smem ti vaši želji vrjeti — treba je, da se od zdravilnega studenca „Smrkoveca“ čimpreje poslovimo. Morda čakamo še onih, pri katerih je že prvi požirek te preudne studenčnice tako ali drugače učinkoval in ki tedaj ne potrebujejo teoretične razlage, zakaj ravno ta „Smrkovec“ vsi Izanci tako visoko obrajtajo kot zdravilno vodo. Tam za „Počivalnikom“, kjer se steza obrne navzdol in se Iški Vintgar predstavi potniku v vsi svoji divje-romantiški krasoti, čakamo onih, ki so zaostali iz razlogov, o katerih sem omenil učinek „Smrekoveca“ ravnokar nekoliko namignil, ne da bi pri tem izdal ostalih tajnosti zamude. Tam nekje je bilo, ko je moj prijatelj, vsled divnega razgleda očaran in presečen vzkliknil: „Zares krasno! Mislim sem, da tiči v vaših slavospevih o Iškem Vintgarju vsaj 50% osebnih vtisov in pretiranosti, a sedaj vidim sam, da ste prej premalo kot preveč slavili ta vaš Iški Vintgar. Vzimate še enkrat pero v roke in pojte mu slavo, katero res po vsi pravici zasluži...“

Spominjajte se Družbe sv. Cirila in Metoda!



Svojo bogato zalogo
VOZOV

novih in že rabljenih priporoča
izdelovatelj vozov

FRAN VISJAN
v Ljubljani, Rimska cesta št. 11.

FRAN JUVAN

posestnik valjčnega mlina v Srednjih Gameljnih nad Ljubljano

priporoča svoje

izvrstne mlinске izdelke.

Kraški teran

od 50 lit. naprej, cena po dogovoru.

Zaloga:

Jakob Lavrenčič

Godnje šte. 4, pošta Dutovlje.

Etika in politika.

Predaval v „Akademiji“ dne 24. februarja 1907 g. vseučil.
docent g. Albert Bazala iz Zagreba.

Ponatisk iz „Nove Dobe“.

Brošura po 30 vin. se dobiva v knjigotržnici g. Lav.
Schwentnerja v Ljubljani.

Fr. P. Zajec

Ljubljana, Stari trg 26

priporoča svoj dobro urejeni optični zavod,
kakor razna očala, ščipalce, daljnogleda, toplomerje,
srakomerje itd. — Očala in ščipalci se napravijo na-
natančno po zdravniškem receptu.

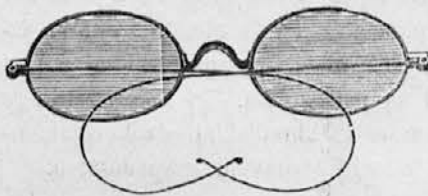

Velika zaloga raznih
žepnih in sten-
skih ur

zlatnine in srebrnine.

Ceniki za optično blago in
separatni ceniki ur in zlat-
nine se razpošiljajo ranko.

Somišljeniki!

Širite in naročajte povsodi „Novo
Dobo“! — Zahtevajte list po vseh
gostilnah in kavarnah!

Ustanovljeno 1842.

Telefon šte. 154.

BRATA EBERL

Tovarna oljnatih barv, lakov in firneža.
Slikarija napisov. Dekoracijska, stavbinska
in pohištvena pleskarija. Električni obrat.

Prodajalna:

Miklošičeva cesta 6
nasproti hotela „Union“.

Delavnica:

Igriške ulice 6
Ljubljana.

„Učiteljska tiskarna“ v Ljubljani

registrovana zadruga z omejenim jamstvom

Gradišče št. 4

priporoča slavnim županstvom ter vsem c. kr. in drugim javnim uradom svojo

popolno zalogo uradnih tiskovin,

slavnim hranilnicam in posojilnicam se priporoča tudi v izvrševanje hranilnih
knjižic; slavnim narodnim in drugim društvom v izvrševanje vabil, pravil,
plakatov, diplom, ki jih izvršuje v navadnem ali v večbarvnem tisku najokusneje.

Postrežba točna in solidna.

Cene zmerne.



Prva
domača dolenska žganjarna
Ivan Rakoše i. dr.

Straža-Toplice

priporoča

Slivovko navadno K 1'— lit.	Tropinovec navad. K 1'— lit.
III. 1'10 "	III. 1'10 "
II. 1'30 "	II. 1'20 "
I. 1'50 "	I. 1'40 "
Drožnik III. 1'30 "	Brinjevec III. 1'40 "
II. 1'50 "	II. 1'80 "
I. 1'80 "	I. 2'— "

Vinako žganje (konjak) od 3 do 8 K = $\frac{1}{10}$ litra.

Specijaliteta „Slovenec“ narodna grenčica
narodni liker
od K 1'10 do K 1'20 liter.

Destilacija vsakovrstnih najfinejših likerjev
od K 1'— do K 1'60 liter.

Uvoz in izvoz čajnega ruma od K 1'— do K 2'— liter
i. t. d., i. t. d.

Odpošilja se v steklenicah, zabojih in sodih, ter se prazna
nepokvarjena posoda sprejme nazaj v račun in sicer
steklenice 10 vin. komad in sodi 5 vin. liter franko
Straža-Toplice. Na zahtevo se pošljejo vzorci brezplačno!

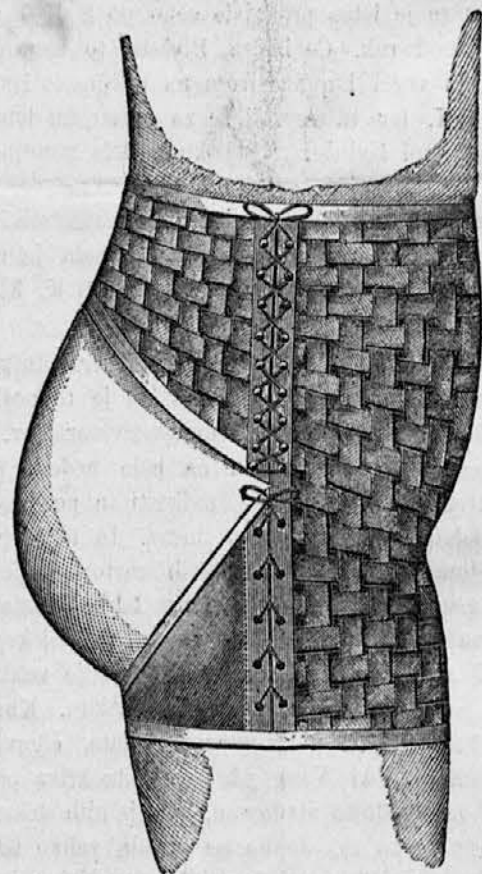

Izdelovatelja kirurg. instrumentov

Br. Hlavka, Ljubljana

atelje za ortopedične aparate in bandaže

Priporočata svojo veliko zalogo obvezil za
zdravstvo in bolniško postrežbo, bižejev, irigatorjev
aparatorov za inhalacije s paro in mrzlo, sterilizi-
rane obveze in pamuka, kakor tudi nogavic za
krčne žile, kilne pasove, vsakovrstne brizgalke,
stvari in aparate za samoklistiranje, najboljša kva-
liteta gumijevih posteljnih podložk. Vse bangade
se izdelujejo pod strogim nadzorstvom po odred-
bah p. n. gg. zdravnikov. — Zunanja naročila se
točno in diskretno dopošiljajo.

Galvanični ponikovalni zavod z motornim
obratom. Popravila se izvršujejo točno in ceno.

AVGUST BELLE

Unec pri Rakeku,

prva in edina domača opekarna s sušilnim stiskanjem (Trockenpressung).

Prične izdelovati pomladi 1908 zidarsko, zarezno in vso drugovrstno opeko v vsaki množini.

Podružnica v Celoveu

Ljubljanska kreditna banka

Podružnica v Spljetu

Delniška glavnica:
2.000.000 kron.

priporoča: promese na 3% zem. kred. srečke II. em. po K 5'50, žrebanje 5. maja, glavni dobiček K 60.000.—
" " 3% zem. kred. srečke I. em. po K 5.—, žrebanje 15. maja, glavni dobiček K 90.000.—
" " 4% og. hipotetne srečke po K 4.—, žrebanje 15. maja glavni zgoditek K 70.000.—
" " og. premijske srečke, cele po K 12.—, polovice po K 7.—, žrebanje 15. maja, glavni
dobiček K 200.000.—

Reservni fond:
200.000 kron.

Rentni davek plačuje
banka sama.

obrestuje vloge na knjižice in na tekoči račun od dne vloge do dne vzdiga

Rentni davek plačuje
banka sama.

po $4\frac{1}{2}\%$

Svoji k svojim! Kupujte samo pri narodnih tvrdkah! Trgovci, ne naro-
čajte blaga pri protislovanskih tvrdkah!