

ekonomsko ogledalo

oktober 2015, št. 10, let. XXI

Ekonomsko ogledalo
ISSN 1318-3818

št. 10 / letnik XXI / 2015

Izdajatelj: UMAR, Ljubljana, Gregorčičeva 27

Odgovarja: mag. Boštjan Vasle, direktor

Glavni urednik: Matevž Hribernik

Pri pripravi tekočih gospodarskih gibanj so sodelovali (po abecednem vrstnem redu): Jure Brložnik; Janez Dodič; mag. Marjan Hafner; Matevž Hribernik; Slavica Jurančič; Mojca Koprivnikar Šušteršič; dr. Tanja Kosi Antolič; Janez Kušar; dr. Jože Markič, Helena Mervic; mag. Tina Nenadič; Mitja Perko, mag.; Jure Povšnar; mag. Ana T. Selan; Dragica Šuc, MSc, mag. Ana Vidrih.

Izbrane teme so pripravili: Matevž Hribernik (Poročilo Svetovne banke o enostavnosti poslovanja – Doing Business 2016)); Branka Tavčar (Plačilna (ne)sposobnost v tretjem četrtletju 2015; mag. Mateja Kovač (Gozdarstvo v letu 2014); dr. Valerija Korošec (Socialna izključenost in materialna prikrajšanost v letu 2014).

Uredniški odbor sestavljajo: mag. Marijana Bednaš, mag. Aleš Delakorda, Lejla Fajič, dr. Alenka Kajzer, mag. Rotija Kmet Zupančič, Janez Kušar, mag. Boštjan Vasle.

Priprava podatkov, oblikovanje grafikonov: Bibijana Cirman Naglič, Marjeta Žigman

Oblikovanje: Katja Korinšek, Pristop

Računalniška postavitev: Ema Bertina Kopitar

Tisk: SURS

Naklada: 120 izvodov

Kazalo

| | |
|--|-----------|
| Aktualno | 3 |
| Tekoča gospodarska gibanja | 5 |
| Mednarodno okolje | 7 |
| Gospodarska gibanja v Sloveniji | 8 |
| Trg dela | 12 |
| Cene | 13 |
| Plačilna bilanca | 16 |
| Finančni trgi | 17 |
| Javne finance | 19 |
| | |
| Okvirji | |
| Okvir 1: Zadolženost gospodinjstev v Sloveniji | 10 |
| Okvir 2: Obseg cestnega in železniškega blagovnega prometa – 2. četrletje 2015 | 11 |
| Okvir 3: Tržni deleži v prvem polletju 2015 | 15 |
| | |
| Izbrane teme | |
| Poročilo Svetovne banke o enostavnosti poslovanja (Doing Business 2016) | 23 |
| Plačilna (ne)sposobnost v tretjem četrletju 2015 | 24 |
| Gozdarstvo v letu 2014 | 26 |
| Socialna izključenost in materialna prikrajšanost v letu 2014 | 27 |
| | |
| Statistična priloga | 31 |

Pri pripravi Ekonomskega ogledala so bili upoštevani statistični podatki znani do 5. novembra 2015.

S 1. januarjem 2008 je v državah članicah Evropske unije začela veljati nova klasifikacija dejavnosti poslovnih subjektov NACE Rev 2., ki je nadomestila prej veljavno klasifikacijo Nace Rev. 1.1. V Republiki Sloveniji je v veljavo stopila nacionalna različica standardne klasifikacije, imenovana SKD 2008, ki v celoti povzema evropsko klasifikacijo dejavnosti, hkrati pa jo tudi dopolnjuje z nacionalnimi podrazredi. V Ekonomskem ogledalu vse analize temeljijo na SKD 2008, razen ko izrecno navajamo staro klasifikacijo SKD 2002. Več informacij o uvajanju nove klasifikacije je dostopnih na spletni strani SURS http://www.stat.si/skd_nace_2008.asp.

Vsi desezonirani podatki za Slovenijo v publikaciji Ekonomsko ogledalo so preračuni UMAR, če ni drugače navedeno.

Aktualno

Kratkoročni kazalniki gospodarske aktivnosti v evrskem območju kažejo nadaljevanje sicer skromne rasti BDP v tretjem četrtletju, kazalniki razpoloženja še naprej ostajajo ugodni. Po julijskem povečanju se je obseg proizvodnje v predelovalnih dejavnostih avgusta zmanjšal. Nižji je bil tudi obseg opravljenih del v gradbeništvu, obseg prodaje v trgovini na drobno pa je ostal na podobni ravni kot v preteklih mesecih (desez.). Kazalniki razpoloženja so se konec tretjega četrtletja še nekoliko izboljšali. Podobno kot druge institucije tudi EK v jesenski napovedi ni bistveno spremenila napovedi gospodarske rasti za evrsko območje in predvideva za letos 1,6-odstotno, za prihodnje leto pa 1,8-odstotno rast BDP.

Vrednosti kratkoročnih kazalnikov gospodarske aktivnosti v Sloveniji so se v poletnih mesecih večinoma nadalje nekoliko povišale (desez.) in bile tudi medletno, razen v gradbeništvu, višje. Obseg proizvodnje v predelovalnih dejavnostih se še naprej povečuje in je tako kot izvoz v prvih osmih mesecih na višji ravni kot pred letom. Povečevanje prihodka v nekaterih segmentih trgovine nakazuje nadaljevanje okrevanja zasebne potrošnje, povečuje pa se tudi prihodek v večini tržnih dejavnosti. Nadaljuje pa se zmanjševanje aktivnosti v gradbeništvu, ki edina zaostaja za ravnimi izpred enega leta.

Okrevanje na trgu dela se nadaljuje, rast plač je skromna. Avgusta se je število delovno aktivnih nadalje povečalo (desez.) in je bilo v prvih osmih mesecih medletno večje v večini dejavnosti zasebnega sektorja, najbolj pa v srednje nizko tehnološko zahtevnih predelovalnih dejavnostih, gostinstvu, prometu in trgovini. Pospešeno se nadaljuje tudi zmanjševanje števila registriranih brezposelnih (desez.), konec oktobra je bilo v evidenci prijavljenih 107.488 oseb oz. 7,3 % manj kot oktobra lani. Povprečna bruto plača na zaposlenega letos raste počasneje kot lani, predvsem zaradi relativno večjega zaposlovanja oseb s podpovprečnimi plačami v zasebnem sektorju. V javnem sektorju na medletno rast plač vplivajo lanska izplačila zadržanih napredovanj, delno tudi rasti plač v javnih družbah.

Medletni padec cen življenjskih potrebščin se je oktobra nadaljeval. Nižje kot pred letom so ostale cene energentov, višje pa cene nepredelane hrane in storitev. Za razliko od predhodnih mesecev so se medletno znižale tudi cene poltrajnih dobrin (obleka in obutev).

Skupno razdolževanje nebančnih sektorjev pri domačih bankah se nadalje umirja, razdolževanje podjetij in NFI pa se povečuje. Počasnejše zmanjševanja skupnih kreditov je predvsem posledica zadolževanja gospodinjstev, kjer se je obseg kreditov ponovno pričel povečevati. Obseg kreditov podjetjem in NFI (brez upoštevanja prenosov terjatev na DUTB) pa se je v prvih treh četrtletjih zmanjšal za okoli desetino bolj kot v enakem obdobju lani. Nadaljuje se tudi razdolževanje v tujini. Podjetja in NFI neto odplačujejo predvsem dolgoročna posojila, kar je po naši oceni povezano tudi z nizko investicijsko aktivnostjo. Delež nedonosnih terjatev se v zadnjih mesecih ohranja na ravni okrog 11 %. Na strani virov financiranja banke v osmih mesecih letos beležijo odliv tujih virov, prirast depozitov domačih nebančnih sektorjev se upočasnjuje.

Javnofinančni primanjkljaj (699 mio EUR) je bil v prvih osmih mesecih nižji kot v enakem obdobju lani (za 358 mio EUR). Medletno znižanje je povezano z izboljšanjem gospodarske aktivnosti in stanja na trgu dela ter vladnimi ukrepi, ki so skupaj delovali v smeri povečanja prihodkov in zaježitve nekaterih izdatkov. Javnofinančni prihodki so bili v prvih osmih mesecih medletno višji za 3,7 %, rast pa izhaja iz višjih prilivov davkov, socialnih prispevkov in evropskih kohezijskih sredstev. Javnofinančni odhodki v prvih osmih mesecih so bili na podobni ravni kot v enakem obdobju lani.

Slovenija je v zadnjem letu izboljšala svoj položaj na lestvici Svetovne banke o enostavnosti poslovanja (Doing Business). Raziskava letos uvršča Slovenijo na 29. mesto, kar je šest mest višje kot lani, med državami članicami EU pa na 16. mesto. Izboljšanje skupne uvrstitve je bilo v veliki meri posledica sprejetja sprememb insolvenčne zakonodaje in skrajšanja trajanja postopkov na več področjih (poslovanje z nepremičninami in sodna uveljavitev pogodb). Glede na lestvico ostaja izziv poenostavljanje postopkov pri pridobivanju gradbenih dovoljenj, še vedno dolgotrajna sodna uveljavitev pogodb in dostop do finančnih sredstev, kjer se Slovenija uvršča zelo nizko.

tekoča gospodarska gibanja

Mednarodno okolje

Kratkoročni kazalniki gospodarske aktivnosti v evrskem območju kažejo nadaljevanje skromne rasti BDP v tretjem četrtletju, kazalniki razpoloženja pa se še naprej nekoliko izboljšujejo. Po julijskem povečanju se je obseg proizvodnje v predelovalnih dejavnostih avgusta zmanjšal. Nižji je bil tudi obseg opravljenih del v gradbeništvu, obseg prodaje v trgovini na drobno pa je ostal na podobni ravni kot v preteklih mesecih. Še naprej pa ostaja ugodno razpoloženje v gospodarstvu evrskega območja, saj je kazalnik gospodarske klime konec tretjega četrtletja dosegel najvišje vrednosti v zadnjih štirih letih. Gospodarska klima se je izboljšala v večini dejavnosti, razen pri potrošnikih.

Slika 1: Gospodarska klima ESI po dejavnostih

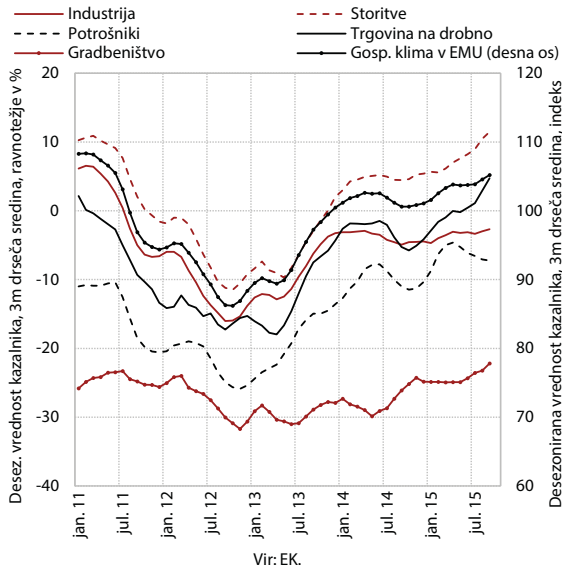

Ključne obrestne mere so ostale oktobra nespremenjene, izvajanje nestandardnih ukrepov pa se je nadaljevalo. Od začetka izvajanja razširjenega programa odkupa vrednostnih papirjev¹ od držav evrskega območja pred sedmimi meseci je ECB odkupila za okoli 423 mrd EUR obveznic.

V tretjem četrtletju so se posojilni pogoji za podjetja in potrošniška posojila v evrskem območju nadalje izboljšali, neto tok kreditov pa ostaja negativen. Rezultati ankete ECB o bančnih posojilih² kažejo, da so se posojilni pogoji za podjetja v tretjem četrtletju izboljšali za vse ročnosti in velikosti podjetij. Podobno kot v preteklih četrtletjih je bila glavni dejavnik izboljšanja večja konkurenca med bankami, kar je bilo po oceni ECB povezano z visoko likvidnostjo na trgu. Izboljšali so se tudi posojilni pogoji za potrošniška in druga posojila gospodinjstvom, poslabšali

¹ Razširjeni program odkupa obveznic obsega odkup obveznic držav evrskega območja in obveznic podjetij v skupni višini 1.140 mrd EUR.

² V raziskavi je sodelovalo 141 bank v evrskem območju.

pa za stanovanjska. Kljub povečanemu povpraševanju po posojilih in izboljšanju večine posojilnih pogojev se je v tretjem četrtletju neto tok kreditov za podjetja in gospodinjstva v evrskem območju zmanjšal in ostal negativen.

Slika 2: Anketa ECB o posojilnih pogojih v evrskem območju

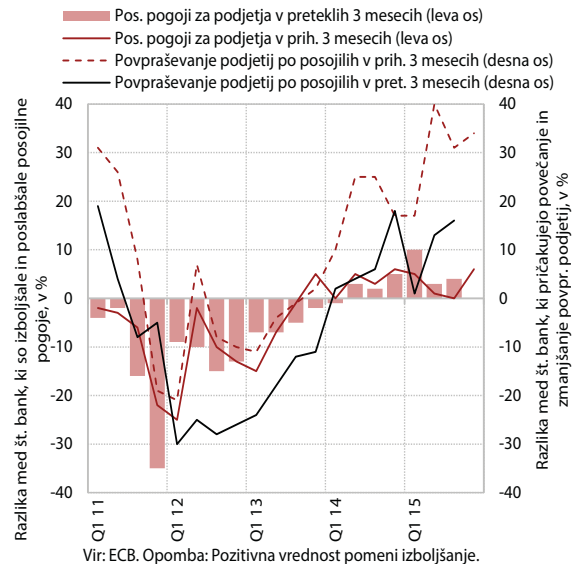

Donosnost 10-letnih slovenskih državnih obveznic in razmik do nemške obveznice sta tudi oktobra ostala na nizkih ravneh. V primerjavi s septembrom se je donosnost na 10-letne državne obveznice še nekoliko znižala (na 1,7 %) in tako dosegla raven pred poletnimi meseci. Oktobra se je znižal tudi razmik do donosnosti nemške obveznice (113 b. t.).

Slika 3: Donosnosti 10-letnih državnih obveznic

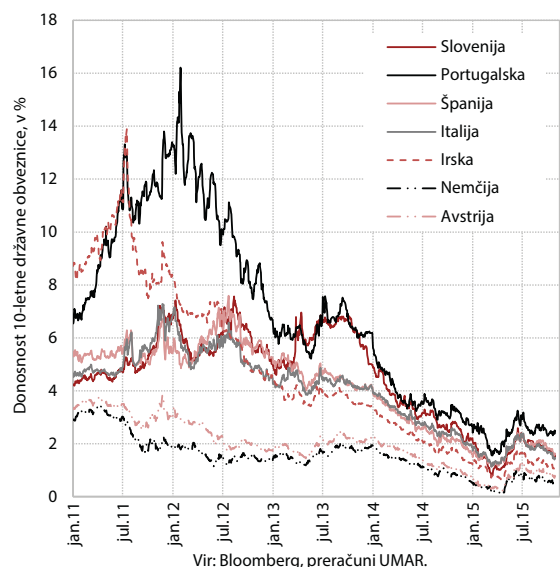

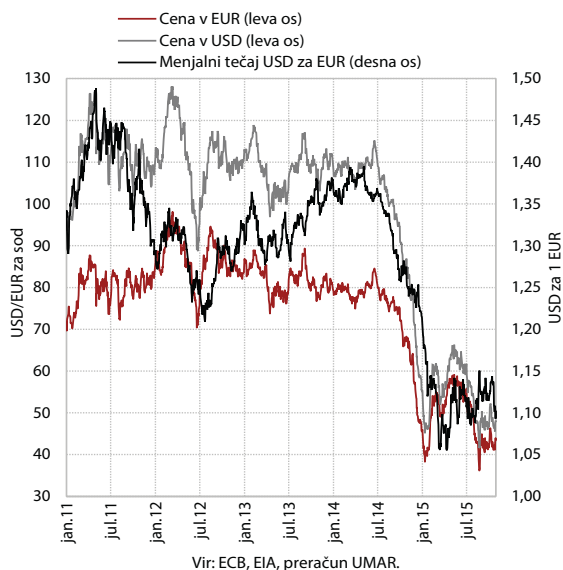
Slika 4: Cene sode nafte Brent in menjalni tečaj USD/EUR

Tabela 1: Kazalniki mednarodnega okolja

| | povprečje | | | sprememba, v %* | | |
|------------------------|-----------|--------|--------|-----------------|---------------|-------------------|
| | 2014 | IX 15 | X 15 | X 15/ IX 15 | X 15/ X 14 | I-X 15/ I-X 14 |
| Brent USD, na sod | 98,93 | 47,62 | 48,66 | 2,2 | -49,9 | -47,8 |
| Brent EUR, na sod | 74,58 | 43,32 | 43,88 | 1,3 | -42,6 | -35,7 |
| EUR/USD | 1,329 | 1,122 | 1,124 | 0,1 | -11,3 | -17,2 |
| 3-mesečni EURIBOR, v % | 0,209 | -0,037 | -0,054 | -1,7 | -13,7 | -23,8 |

Vir: EIA, ECB, EMMI Euribor, preračuni UMAR.

Opomba: *pri Euribor sprememba v b. t.

Gospodarska gibanja v Sloveniji

Vrednosti kratkoročnih kazalnikov gospodarske aktivnosti v Sloveniji so se v poletnih mesecih nekoliko povišale (desez.) in bile tudi medletno, razen v gradbeništvu, višje. Obseg proizvodnje v predelovalnih dejavnostih se še naprej povečuje in je tako kot izvoz v prvih osmih mesecih

Tabela 2: Izbrani mesečni kazalniki gospodarske aktivnosti v Sloveniji

| v % | 2014 | VIII 15/ VII 15 | VIII 15/ VIII 14 | I-VIII 15/ I-VIII 14 |
|--|------|--------------------|---------------------|-------------------------|
| Izvoz blaga, realno ¹ | 6,6 | -2,7 ³ | 2,4 | 4,5 |
| Uvoz blaga, realno ¹ | 3,6 | 0,1 ³ | 0,5 | 3,3 |
| Izvoz storitev, nominalno ² | 4,5 | 2,1 ³ | 9,0 | 6,0 |
| Uvoz storitev, nominalno ² | 7,5 | 1,1 ³ | 4,6 | 1,1 |
| Industrijska proizvodnja, realno | 2,2 | -0,2 ³ | 5,2 ⁴ | 4,9 ⁴ |
| v predelovalnih dejavnostih | 4,3 | -0,1 ³ | 5,2 ⁴ | 5,2 ⁴ |
| Gradbeništvo-vrednost opravljenih gradbenih del, realno | 19,5 | -4,5 ³ | -15,5 | -8,2 |
| Trgovina na drobno – realni prihodek | 0,0 | 0,2 ³ | 0,1 ⁴ | 0,8 ⁴ |
| Storitvene dejavnosti (brez trgovine) – nominalni prihodek | 2,7 | 0,4 ³ | 2,8 ⁴ | 3,1 ⁴ |

Viri: BS, Eurostat, SURS, preračuni UMAR.

 Opombe: ¹zunanjetrgovinska statistika, deflaciranje UMAR, ²plačilnobilančna statistika, ³desezonirani podatki, ⁴delovnim dnevem prilagojeni podatki.

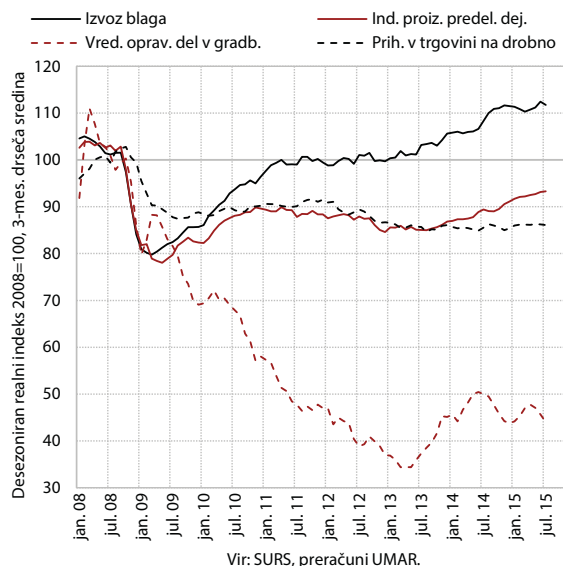
Slika 5: Kratkoročni kazalniki gospodarske aktivnosti v Sloveniji

na višji ravni kot pred letom. Povečevanje prihodka v nekaterih segmentih trgovine nakazuje nadaljevanje okrevanja zasebne potrošnje, povečuje se tudi prihodek v večini tržnih dejavnosti. Nadaljuje pa se zmanjševanje aktivnosti v gradbeništvu, ki edina zaostaja za ravnimi izpred enega leta.

Rast realnega izvoza blaga se je v poletnih mesecih upočasnila, uvoz pa ob mesečnih nihanjih ostaja na podobni ravni kot v drugem četrtletju (desez.).³ Upočasnitev

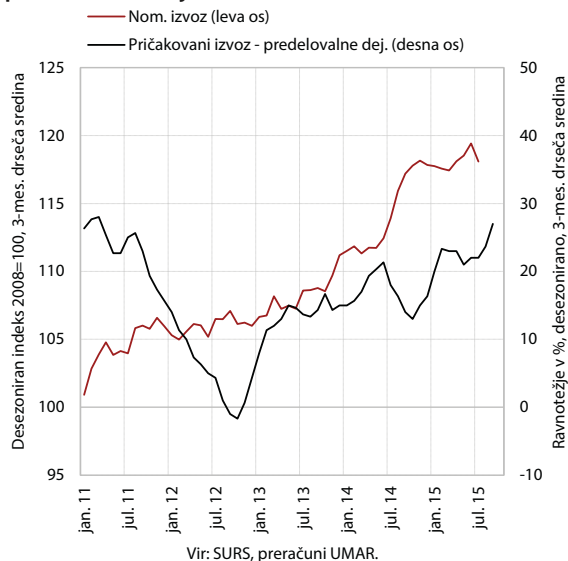
Slika 6: Izvoz blaga in kazalnik pričakovani izvoz v predelovalnih dejavnostih

³ Ocena realnega izvoza blaga je narejena na podlagi nominalnega izvoza po zunanjetrgovinski statistiki in cen industrijskih proizvodov proizvajalcev na tujem trgu, ocena realnega uvoza blaga pa na podlagi nominalnega uvoza po zunanjetrgovinski statistiki in indeksa uvoznih cen.

rasti izvoza je predvsem posledica nižje rasti izvoza izven EU, izvoz v EU pa se letos ohranja na podobni ravni kot konec lanskega leta. Obeti za rast v prihodnjih mesecih pa se izboljšujejo. Kazalnik pričakovanega izvoza v predelovalnih dejavnostih se je septembra in oktobra občutno povečal. Uvoz blaga se je v poletnih mesecih ohranil na podobni ravni kot v drugem četrtletju. Ob nadaljevanju rasti uvoza proizvodov za široko potrošnjo in investicije se je zmanjšal uvoz proizvodov za vmesno porabo. V osmih mesecih letos je bil realni izvoz blaga medletno večji za 4,5 %, uvoz pa za 3,3 %.

Nominalni **izvoz storitev** se nadalje povečuje, **uvoz** pa se je po skromni rasti v drugem četrtletju znova zmanjšal (desez.).⁴ Rast izvoza se je v poletnih mesecih nadaljevala, tako da je bil v osmih mesecih medletno večji za 6,0 %. To je ob dobri turistični sezoni najbolj posledica večjega izvoza potovanj, pomembno k skupni rasti prispeva tudi večji izvoz transportnih storitev. Uvoz je od začetka leta beležil skromno rast, v poletnih mesecih pa se je nekoliko znižal. V osmih mesecih je bil medletno večji za 1,1 %, k čemur je največ prispeval večji uvoz tehničnih, s trgovino povezanih in transportnih storitev ter nadomestil za uporabo intelektualne lastnine. Manjši kot pred letom ostaja uvoz gradbenih storitev ob zaključku del na večjem energetskem objektu ter uvoz storitev strokovnega in poslovnega svetovanja, ki so beležile visoko rast v začetku lanskega leta zaradi plačil pregleda kakovosti bank.

Slika 7: Storitvena menjava – nominalno

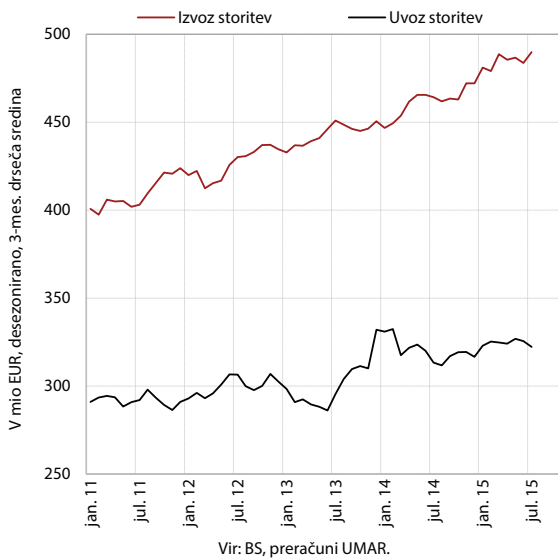

Obseg proizvodnje v **predelovalnih dejavnostih** se je v poletnih mesecih nadalje povečal. V zadnjih mesecih se je povečal predvsem v srednje nizko tehnološko zahtevnih panogah. V tehnološko zahtevnejših panogah se je rast v poletnih mesecih sicer ustavila, vendar je proizvodnja v teh panogah v povprečju najvišja od začetka krize. Na nizki ravni pa se giblje proizvodnja v nizko tehnološko zahtevnih panogah (desez.). V prvih osmih mesecih je

bil obseg proizvodnje v predelovalnih dejavnostih v povprečju za 5,2 % (del. dnem prilagojeno) večji kot pred letom. K rasti je največ prispevala proizvodnja vozil in plovil, kjer je bila proizvodnja medletno večja za četrtno. K rasti sta predvsem zaradi deleža v strukturi dejavnosti precej prispevali tudi kovinska industrija, kjer se je rast v primerjavi z enakim obdobjem lani tudi pospešila (iz 4,5 % na 7,9 %), ter proizvodnja IKT opreme in električnih naprav, kjer se je rast v primerjavi z letom prej sicer več kot preplopolovila (s 13,4 % na 6,0 %)⁵. Proizvodnja je bila večja kot v enakem obdobju lani tudi v ostalih panogah, z izjemo tekstilne industrije.

Slika 8: Obseg proizvodnje v predelovalnih dejavnostih po tehnološki zahtevnosti panog

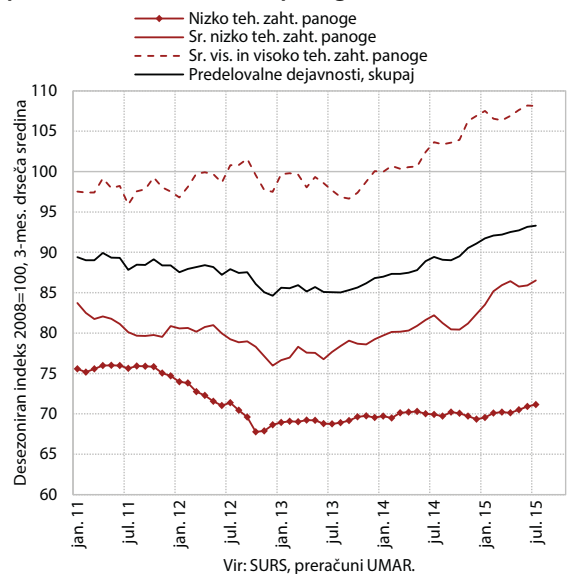

Slika 9: Vrednost opravljenih gradbenih del

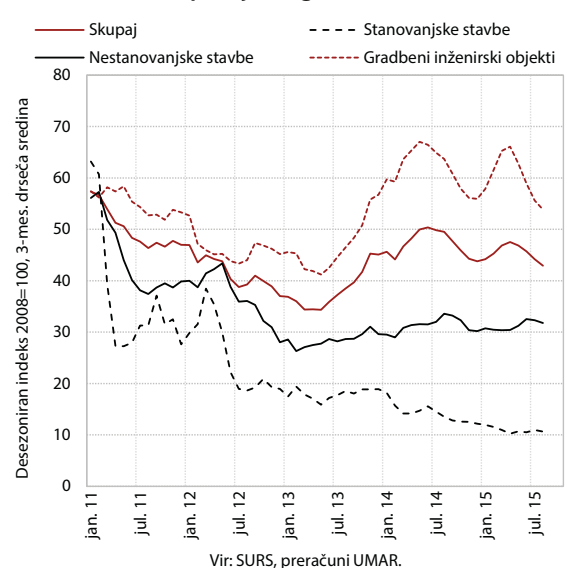

⁵ Kovinska industrija ustvari skoraj petino dodane vrednosti predelovalnih dejavnosti, proizvodnja IKT opreme in električnih naprav pa okoli 13 %.

⁴ Po plačilnobilančni statistiki.

Vrednost opravljenih **gradbenih del** se je avgusta nadalje znižala (desez.). Aktivnost se je peti mesec zapored znižala v gradnji inženirskih objektov in je bila avgusta za 15,8 % nižja kot v enakem mesecu lani. Po rasti sredi leta se je v zadnjih mesecih ponovno znižala aktivnost v gradnji nestanovanjskih stavb. Gradnja stanovanjskih stavb še naprej stagnira na nizki ravni.

Zaloga pogodb in vrednost novih pogodb v gradbeništvu ostajata na nizkih ravneh. Zaloga pogodb v gradbeništvu se je avgusta sicer povečala, a je bila za 8,8 % nižja kot v začetku leta. Vrednost novih pogodb se je avgusta znižala in dosega najnižjo raven po letu 2000

V poletnih mesecih se je prihodek v **trgovini na debelo nadalje povečal** (desez.); višji je bil tudi v trgovini z motornimi vozili in v nekaterih segmentih trgovine na drobno, kar nakazuje **krepitev zasebne potrošnje**. V trgovini z motornimi vozili in njihovimi popravili se je povečala prodaja avtov pravnim in fizičnim osebam.⁶ Po občutnejši rasti na začetku leta realni prihodek v **trgovini na drobno** v zadnjih mesecih stagnira. V juliju in avgustu

⁶ V prvih osmih mesecih je bil prihodek medletno višji za 13,5 %. Prodaja avtov, ki jih uporabljajo fizične osebe, je bila medletno višja za 15,1 % (pri tem se je za skoraj četrtino povečala prodaja preko lizingov); prodaja avtov, ki jih uporabljajo pravne osebe, pa za 8,3 %.

Okvir 1: Zadolženost gospodinjstev v Sloveniji

Razpoložljivi kazalniki¹ kažejo zmanjševanje zadolženosti gospodinjstev v Sloveniji v zadnjih letih, a je zadolženost večja kot v obdobju pred krizo. V obdobju 2005-2008 je zadolženost gospodinjstev v Sloveniji sicer naraščala precej hitreje kot v EU, vendar je ostala relativno nizka. Zmanjševanje zadolženosti se je začelo v letu 2012, v EU pa že v prvih letih krize. Po zadnjih podatkih se je zmanjševanje zadolženosti nadaljevalo tudi v drugem četrtletju letos, večina kazalnikov, razen obsega obveznosti gospodinjstev glede na finančna sredstva, pa še presega ravni iz leta 2008.

Slovenska gospodinjstva so po večini kazalnikov precej manj zadolžena² kot v EU. V primerjavi s Slovenijo imajo v EU gospodinjstva enkrat večji delež obveznosti v BDP in razpoložljivem dohodku. Pri obsegu obveznosti v primerjavi z obsegom finančnih sredstev gospodinjstev pa je Slovenija nekoliko nad povprečjem EU. Slovenska gospodinjstva imajo namreč bistveno manj finančnih sredstev (Slovenija 103 % BDP v letu 2014; EU 227 % BDP), njihova struktura pa se tudi precej razlikuje od povprečja EU: precej večji delež finančnih sredstev predstavljajo gotovina in vloge v bankah, relativno manj pa je življenjskih in pokojninskih zavarovanj ter dolžniških vrednostnih papirjev.³ Gospodinjstva v Sloveniji imajo precej manj finančnih sredstev tudi zaradi višjega deleža lastniških stanovanj, katerih vrednost ni všteta v finančna sredstva.

Slika 10: Obseg obveznosti gospodinjstev na prebivalca, leto 2014

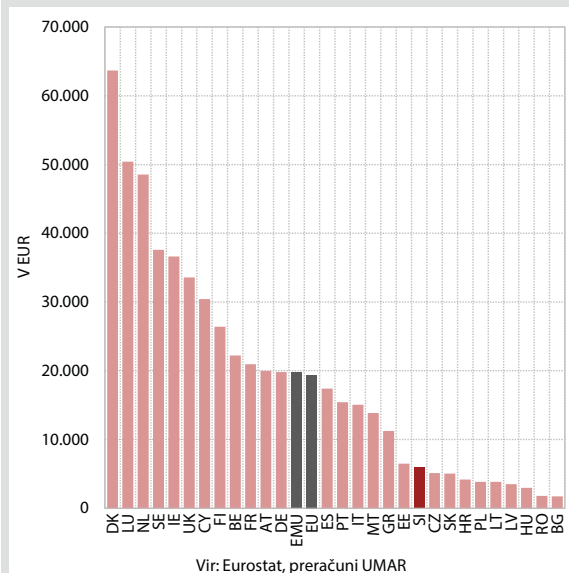

Vir: Eurostat, preračuni UMAR

Tabela 3: Kazalniki zadolženosti gospodinjstev, v %

| | Obseg obveznosti gospodinjstev/obseg finančnih sredstev gospodinjstev | | Obseg obveznosti gospodinjstev/razpoložljivi dohodek gospodinjstev | | Obseg obveznosti v BDP | |
|------|---|-------|--|-------|------------------------|-------|
| | Slovenija | EU-28 | Slovenija | EU-28 | Slovenija | EU-28 |
| 2005 | 24,3 | 32,2 | 37,5 | 106,9 | 23,5 | 68,1 |
| 2006 | 25,3 | 33,0 | 41,8 | 113,0 | 25,6 | 71,0 |
| 2007 | 28,3 | 34,4 | 48,6 | 113,4 | 29,2 | 70,4 |
| 2008 | 33,3 | 37,7 | 49,9 | 109,5 | 30,0 | 68,4 |
| 2009 | 33,0 | 36,7 | 52,0 | 115,1 | 33,0 | 74,9 |
| 2010 | 33,8 | 36,0 | 54,4 | 116,2 | 34,8 | 74,3 |
| 2011 | 34,9 | 35,7 | 53,3 | 115,4 | 34,1 | 73,4 |
| 2012 | 34,7 | 34,0 | 54,7 | 113,6 | 35,0 | 72,2 |
| 2013 | 33,5 | 32,8 | 54,0 | 112,3 | 34,3 | 70,9 |
| 2014 | 31,8 | 31,1 | 52,9 | 112,5 | 32,8 | 70,6 |

Vir: Eurostat, preračuni UMAR.

¹ Zadolženost gospodinjstev merimo z naslednjimi kazalniki: 1. obseg obveznosti/obseg finančnih sredstev, 2. obseg obveznosti na prebivalca, 3. obseg obveznosti/razpoložljivi dohodek, 4. obseg obveznosti v BDP.

² Če primerjamo obseg obveznosti na prebivalca ali obseg obveznosti v primerjavi z razpoložljivim dohodkom oziroma obseg obveznosti v BDP.

³ Struktura skupnih finančnih sredstev v Sloveniji v letu 2014: gotovina in bančne vloge (49,0 %; EU 30,6 %), delnice in drugi lastniški kapital (25,8 %; EU 23,3 %), zavarovanja in pokojninske sheme (16,8 %; EU 39,1 %) ter dolžniški vrednostni papirji (0,8 %; 3,7 %). Druge terjatve in posojila predstavljajo 7,6 % vseh finančnih sredstev (EU 3,3 %).

se je nadalje povečal prihodek v trgovini z neživili, predvsem pa s pohištvom, gospodinjskimi napravami, gradbenim materialom ter avdio in video zapisi. Nadalje se je zmanjšal v trgovini z živili, pijačo in tobakom ter z motornimi gorivi, ki ostaja edina izmed večjih trgovinskih panog, ki zaostaja za lanskoletno ravno prodaje. Nominalni prihodek v trgovini na debelo se je ob precejšnjih nihanjih v poletnih mesecih še povečal in bil višji kot pred letom.

Slika 11: Prihodek v trgovinskih panogah

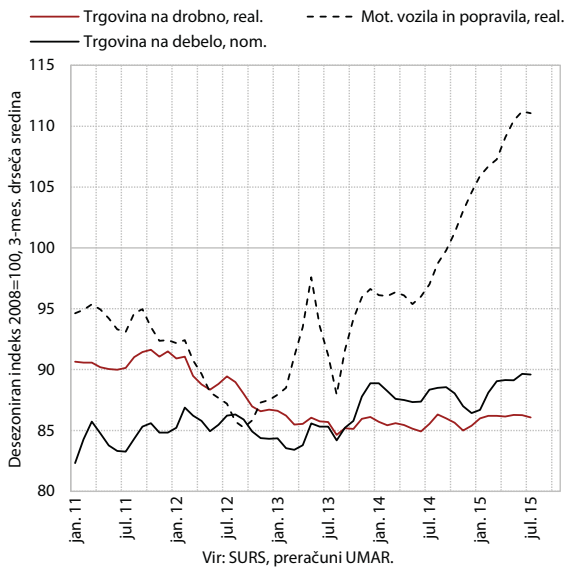

Rast nominalnega prihodka v **tržnih storitvah** se nadaljuje (desez.). Ob krepitvi proizvodnje predelovalnih dejavnosti se nadaljuje rast prihodka prometnih storitev, pri čemer močno narašča njihov izvoz. Visoko

Slika 12: Nominalni prihodek v tržnih storitvah (brez trgovine)

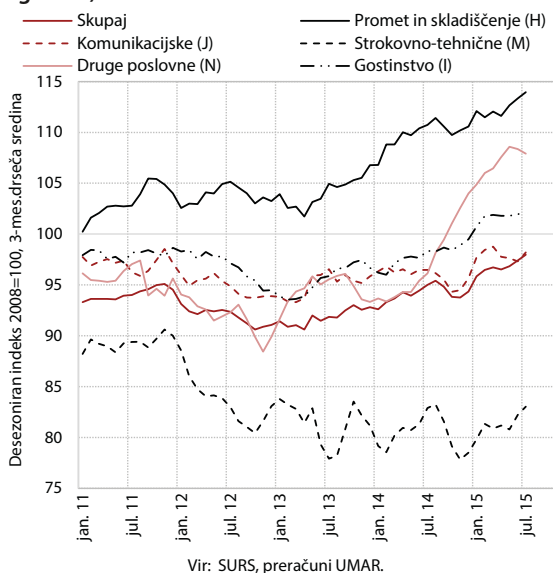

Okvir 2: Obseg cestnega in železniškega blagovnega prometa – 2. četrletje 2015

Obseg cestnega blagovnega prometa se še naprej povečuje in dosega najvišje ravni doslej, obseg železniškega pa se ohranja na visoki ravni. Obseg cestnega blagovnega prometa se je v drugem četrletju 2015 močno povečal (za 3,2 % desež.), medletno pa je bil višji za 13,1 %. Povečal se je predvsem obseg mednarodnih prevozov, zlasti tistih, ko je blago odpeljano iz Slovenije¹. Medletno nižji pa so bili prevozi v notranjem prometu, ki pomenijo okoli desetino vseh cestnih.² Še naprej se v cestnem prometu povečuje obseg prevozov, ki jih opravijo prevozna podjetja³, medtem ko prevozi samostojnih podjetnikov stagnirajo. Tudi obseg železniškega blagovnega prometa se je v drugem četrletju 2015 nekoliko povečal (desez.), že leto in pol pa se ohranja na relativno visoki ravni⁴. Podobno kot v cestnem se tudi v železniškem blagovnem prometu povečuje obseg mednarodnih⁵ in zmanjšuje obseg notranjih prevozov.

Slika 13: Obseg cestnega in železniškega blagovnega prometa

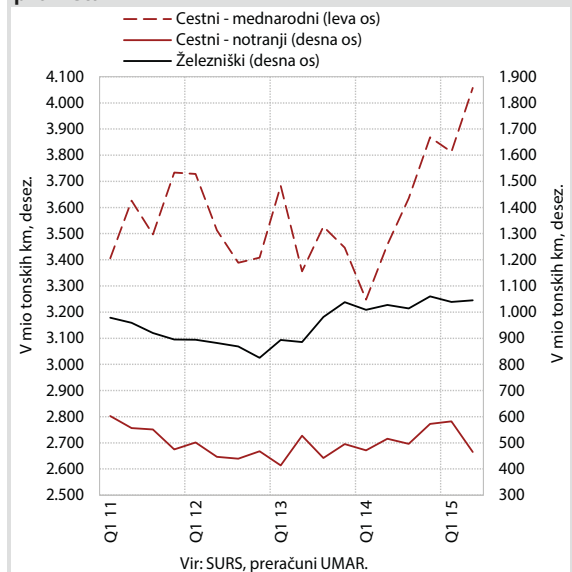

¹ Ti prevozi so bili medletno višji za tretjino (mednarodni za 16,6 %).

² Po rasti v preteklih četrletjih se je v drugem četrletju notranji blagovni promet znižal za več kot 20 % (desez.).

³ V drugem četrletju 2015 so prevozi pravnih oseb pomenili že 70 % vseh prevozov.

⁴ Glede na leto 2008 je bil v drugem četrletju 2015 obseg železniških prevozov večji za 19 % (obseg cestnih za 11 %).

⁵ Krepitev teh prevozov je povezana tudi z večjim izvozom transportnih storitev, medletno v cestnem in železniškem prometu za 5,3 % in 4,7 % (vir BS).

rast že več četrletij zapored dosegajo zaposlovalne storitve (agencije za posredovanje delovne sile). S povečevanjem števila domačih in tujih turistov še naprej narašča tudi prihodek v gostinstvu. Letos se prihodek povečuje še v računalniškem programiranju in svetovanju ter pravno-računovodskih storitvah in podjetniškem svetovanju, torej v storitvah, ki ustvarjajo prihodke pretežno na domačem trgu. Nadaljnje krčenje je prisotno le v telekomunikacijskih storitvah, v arhitekturno-projektantskih pa se aktivnost ohranja na nizkih ravneh.

Razpoloženje v gospodarstvu se od sredine leta znova izboljšuje, zaupanje se je v zadnjih mesecih izboljšalo v vseh dejavnostih. Najbolj se je po zmanjšanju v prvi polovici leta povečalo zaupanje v trgovini na drobno. Nekoliko se je izboljšalo tudi v gradbeništvu, kjer pa ostaja najnižje v zadnjih dveh letih. V predelovalnih in storitvenih dejavnostih se zaupanje od sredine leta giblje na relativno visokih ravneh. V zadnjih mesecih se je nekoliko upočasnilo izboljševanje zaupanja potrošnikov, ki dosega najvišje ravni od začetka krize.

Slika 14: Poslovne tendence

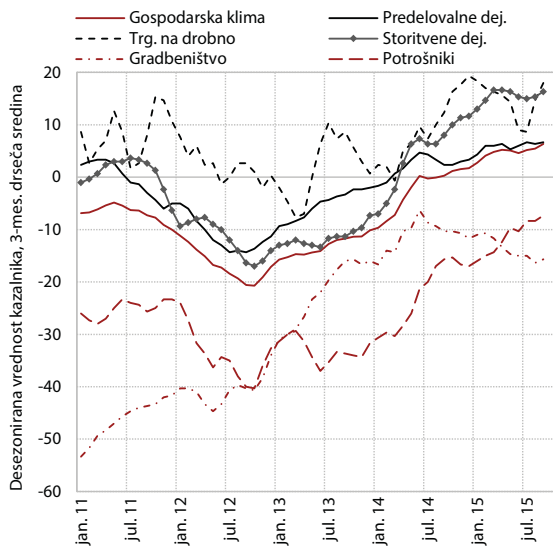

Vir: SURS, preračuni UMAR.

Trg dela

Število delovno aktivnih⁷ se je avgusta nadalje povečalo (0,2 %, desez., medletno 1,6 %). Od drugega četrletja narašča število delovno aktivnih v predelovalnih dejavnostih. V prvih osmih mesecih je bilo večje v večini dejavnosti zasebnega sektorja, izstopa pa rast v srednje nizko tehnološko zahtevnih predelovalnih dejavnostih, gostinstvu, prometu in trgovini. Najbolj se je povečalo v zaposlovalnih dejavnostih. V javnih storitvah je bilo več delovno aktivnih v zdravstvu in izobraževanju, v

⁷ Po statističnem registru delovno aktivnega prebivalstva; to so zaposlene in samozaposlene osebe brez samozaposlenih kmetov.

Slika 15: Delovno aktivni po registru in registrirani brezposelni

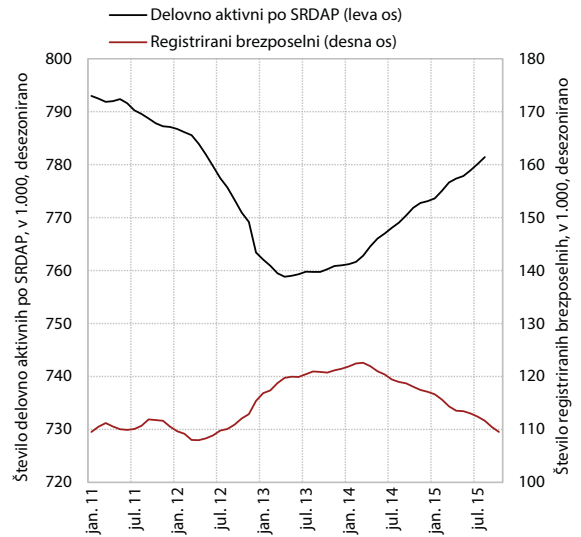

Vir: SURS, ZRSZ, preračuni UMAR.

dejavnosti javne uprave pa se nadaljuje njihovo medletno zniževanje.

Zmanjševanje števila registriranih brezposelnih se je v zadnjih mesecih nekoliko pospešilo (desez.). Tudi oktobra se je njihovo število opazneje zmanjšalo (0,9%, desez.), k temu pa po naši oceni prispevata nekoliko manjši priliv v evidenco brezposelnih in večji odliv iz evidence. Konec meseca je bilo v evidenci prijavljenih 107.488 oseb oz. 7,3 % manj kot oktobra lani. V prvih desetih mesecih je bil priliv v evidenco manjši kot v enakem obdobju lani, zlasti zaradi manj prijav ob izgubi zaposlitve iz poslovnih razlogov in stečaja podjetij. Manj je bilo tudi iskalcev prve zaposlitve. Nekoliko manjši je bil tudi odliv, predvsem zaradi odliva v zaposlitve (tudi zaradi manj vključitev v javna dela).

Tabela 4: Kazalniki gibanj na trgu dela

| v % | 2014 | VIII 15/ VII 15 | VIII 15/ VIII 14 | I-VIII 15/ I-VIII 14 |
|---|----------|--------------------|---------------------|-------------------------|
| Delovno aktivni ² | 0,5 | 0,1 ¹ | 0,5 | 1,0 |
| Registrirani brezposelni | 0,2 | -0,7 ¹ | -6,0 | -5,9 |
| Povpr. nominalna bruto plača | 1,1 | 0,0 ¹ | 0,5 | 0,5 |
| zasebni sektor | 1,4 | -0,2 ¹ | 0,7 | 0,3 |
| javni sektor | 0,9 | -0,2 ¹ | 0,4 | 1,1 |
| v tem: sektor država | 0,6 | 0,2 ¹ | 0,3 | 0,7 |
| | 2014 | VIII 14 | VII 15 | VIII 15 |
| Stopnja registrirane brezposelnosti (v %), desezonirano | 13,1 | 12,9 | 12,3 | 12,2 |
| Povprečna nominalna bruto plača (v EUR) | 1.540,25 | 1.516,93 | 1.541,83 | 1.524,44 |
| zasebni sektor (v EUR) | 1.424,32 | 1.393,05 | 1.420,11 | 1.402,17 |
| javni sektor (v EUR) | 1.757,29 | 1.751,21 | 1.773,74 | 1.758,94 |
| v tem: sektor država (v EUR) | 1.726,43 | 1.723,88 | 1.719,27 | 1.728,71 |

Vir: ZRSZ, SURS, preračuni UMAR.

Opomba: ¹ desezonirani podatki, ² Zaposleni, samozaposleni in kmetje.

Tabela 5: Delovno aktivni po področjih dejavnosti

| | Število v 1.000 | | | | Sprememba števila | |
|--|-----------------|---------|--------|---------|-------------------|---------------------|
| | 2014 | VIII 15 | VII 15 | VIII 14 | VIII 15/VIII 14 | I-VIII 15/I-VIII 14 |
| Predelovalne dejavnosti | 178,3 | 181,3 | 180,9 | 178,5 | 2.863 | 1.870 |
| Gradbeništvo | 54,0 | 55,6 | 55,5 | 55,1 | 464 | 474 |
| Tržne storitve | 339,0 | 348,6 | 348,5 | 340,5 | 8.054 | 9.273 |
| -od tega Zaposlovalne dejavnosti | 10,6 | 14,8 | 14,7 | 12,2 | 2.648 | 4.506 |
| Javne storitve | 171,0 | 170,9 | 171,0 | 170,0 | 886 | 864 |
| Dej. javne uprave in obrambe, dej. obvezne socialne varnosti | 48,8 | 48,3 | 48,2 | 48,9 | -675 | -756 |
| Izobraževanje | 66,0 | 65,2 | 65,4 | 64,7 | 479 | 549 |
| Zdravstvo in socialno varstvo | 56,2 | 57,4 | 57,4 | 56,3 | 1.082 | 1.072 |
| Drugo ¹ | 55,5 | 49,3 | 49,5 | 57,6 | -8.346 | -4.317 |
| Skupaj | 797,8 | 805,6 | 805,5 | 801,7 | 3.921 | 8.165 |

Vir: SURS, preračuni UMAR.

Opomba: ¹Kmetijstvo in lov, gozdarstvo, ribištvo; rudarstvo; oskrba z električno energijo, plinom in paro; oskrba z vodo, ravnanje z odpadki in odpadki, saniranje okolja.

Povprečna bruto **plača** na zaposlenega se v zasebnem sektorju letos ni bistveno spremenila, v javnem pa se še naprej zvišuje (desez.). V prvih osmih mesecih je bila v zasebnem sektorju medletno višja za 0,3 %, kar je bistveno manj kot v enakem obdobju lani (1,5 %). Nizko rast v precejšnji meri pripisujemo spremembam v strukturi zaposlenih, saj se povečuje število zaposlenih z relativno nizkimi plačami, in odsotnostjo cenovnih pritiskov. Nasprotno je bila medletna rast plač v javnem sektorju v prvih osmih mesecih (1,1 %) višja kot v enakem obdobju lani (0,5 %). Rast je bila posledica lanskih izplačil zadržanih napredovanj, delno tudi rasti plač v javnih družbah.⁸

Slika 16: Povprečna bruto plača na zaposlenega

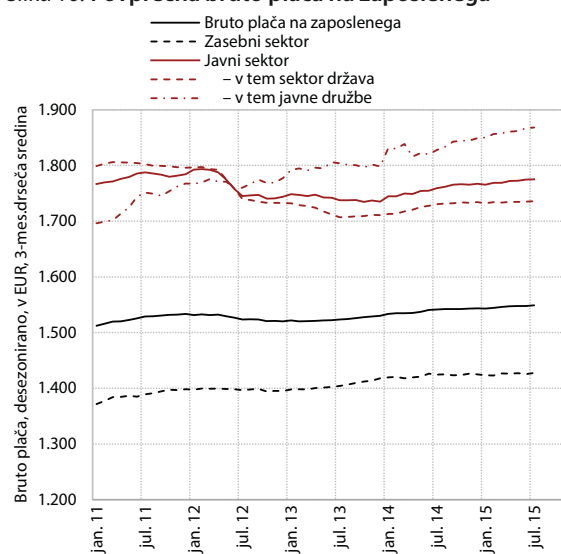

⁸ Javne družbe so družbe, nad katerimi ima država nadzor, osnovno merilo nadzora pa je večinski lastniški delež. Mednje sodijo javne gospodarske družbe, banke, zavarovalnice, domovi za ostarele, lekarne ipd. Rast plač se je okrepila le v finančnih družbah (iz 0,4 % na 3,6 %), a je bil prispevek nefinančnih družb k letošnji rasti povprečne plače javnih družb kljub temu višji.

Cene

Medletni padec cen (-0,8 %) se je oktobra nadaljeval, ob nadalje nižjih cenah energentov so bile tokrat nižje tudi cene poltrajnih dobrin. Nanje so vplivale predvsem medletno nižje cene obleke in obutve (prispevek -0,2 o. t.). Padec pri cenah energentov (-1,1 o. t.) je ostal podoben kot septembra. Nižje so bile cene tekočih goriv, višje pa cene električne energije. Višje kot pred letom so ostale cene storitev (0,2 o. t.) in hrane (0,2 o. t.). Osnovna inflacija je podobno kot v evrskem območju nizka, vendar ostaja višja od dejanske, kar je posledica gibanja cen nafte.

Slika 17: Struktura medletne inflacije

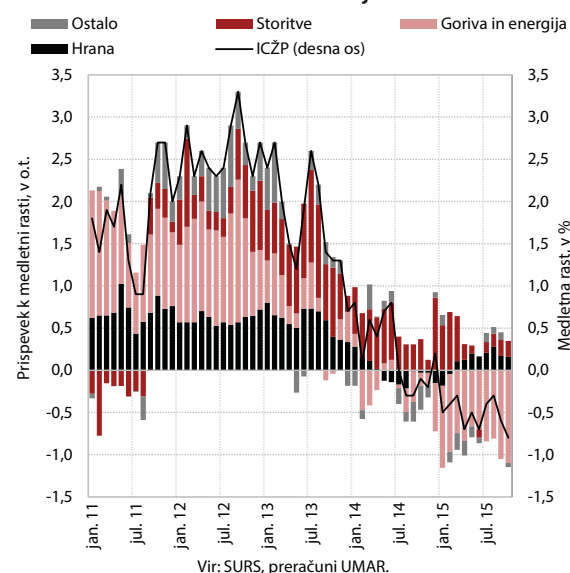

Cene v evrskem območju so oktobra ostale enake kot pred letom. Podobno kot v Sloveniji so se medletno znižale cene energentov (-0,9 o. t.), višje pa so bile cene storitev (0,6 o. t.) in nepredelane hrane (0,2 o. t.).

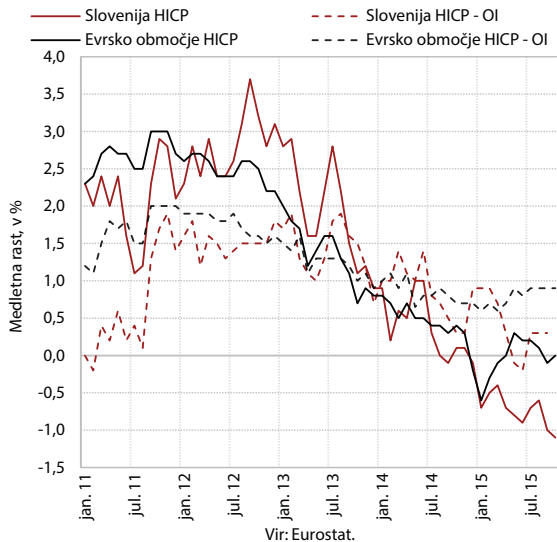
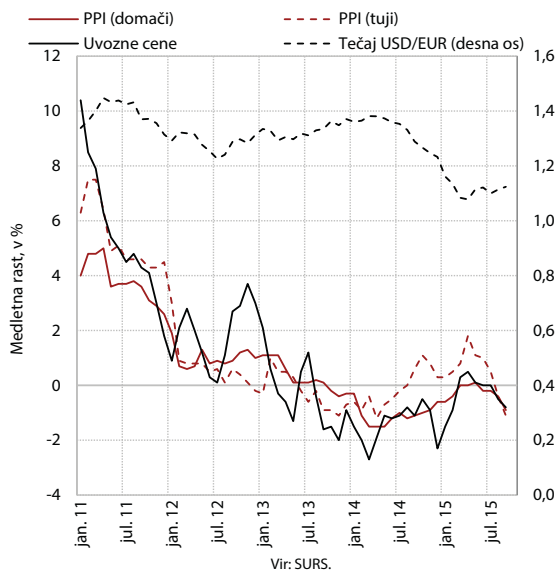
Slika 18: Dejanska in osnovna inflacija v Sloveniji in evrskem območju

Slika 19: Cene industrijskih proizvodov in uvozne cene

Medletni padec **cen industrijskih proizvodov** se je septembra na domačem trgu (-0,9%) in tujih trgih (-1,1%) še poglobil. Ob nižjih uvoznih cenah (-0,8%), ki pomembno vplivajo na cenovna gibanja na domačem trgu, ostajajo cene nižje v večini predelovalnih dejavnosti. Na tujem trgu se je medletni padec cen izven evrskega območja poglobil, po umirjanju rasti pa so bile prvič letos nižje cene v evrskem območju.

Tabela 6: Rast cen življenjskih potrebščin, v %

| | 2014 | IX 15/VIII 15 | IX 15/ IX 14 |
|---|------------|---------------|--------------|
| Skupaj | 0,2 | -0,1 | -0,6 |
| Hrana | -1,0 | 0,3 | 1,1 |
| Goriva in energija | -4,1 | -2,3 | -7,9 |
| Storitve | 2,8 | -1,6 | 0,6 |
| Ostalo ¹ | 0,2 | 1,7 | 0,2 |
| Skupaj brez hrane in energije | 1,3 | 0,3 | 0,3 |
| Osnovna inflacija - odrezano povprečje ² | 0,0 | 0,0 | 0,4 |
| Regulirane cene | -2,6 | -3,2 | -11,3 |
| Davčni vpliv - prispevek v o.t. | 0,4 | 0,0 | 0,1 |

Vir: SURS, MGRT, preračuni UMAR.

Opombe: ¹ Obleka, obutev, pohištvo, osebni avtomobili, alkoholne pijače, tobak, itd. ² Pristop z izključitvijo deleža ekstremnih sprememb cen v vsakem mesecu. Optimalni delež je določen v obdobju zadnjih petih let kot razlika med vrednostjo drsečega sredinskega povprečja in izračunanim odrezanim povprečjem.

Slovenija je letos v skupini članic evrskega območja z manjšim medletnim izboljšanjem **cenovne konkurenčnosti**. To je predvsem posledica geografske strukture menjave, zaradi katere so učinki šibkejšega evra na konkurenčnost Slovenije relativno manjši kot v drugih državah.⁹ Realni efektivni tečaj, deflacioniran z relativnimi¹⁰ HICP, je bil avgusta že več kot leto medletno nižji, predvsem zaradi padca tečaja evra do večine valut pomembnejših trgovinskih partneric¹¹. Vpliv znižanja relativnih cen na izboljšanje je bil manjši.

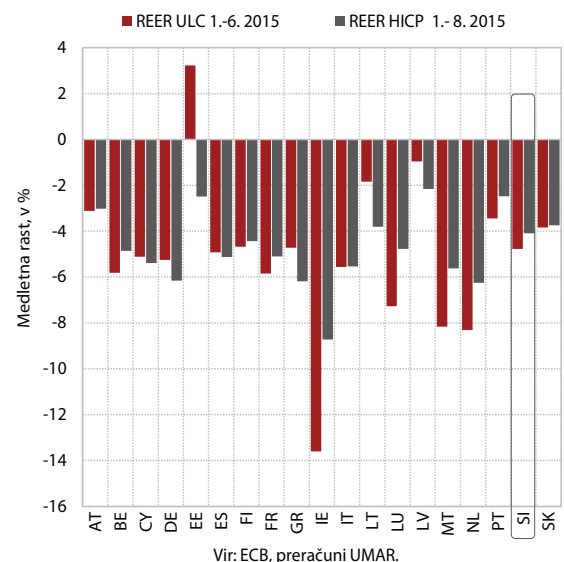
Slika 20: Realni efektivni tečaji članic evrskega območja, deflator HICP in ULC

⁹ Delež menjave z evrskim območjem je nadpovprečno velik, zato je Slovenija na valutna nihanja evra relativno manj občutljiva. Poleg tega je evro letos padal predvsem do valut partneric, ki imajo v naši menjavi zunaj evrskega območja relativno manjše deleže (ZDA, Velika Britanija, azijske države), do valut partneric z relativno večjimi deleži pa je bil stabilen (Hrvaška, Madžarska, Češka, Poljska).

¹⁰ Slovenskih v primerjavi s trgovinskimi partnericami.

¹¹ Še posebej do ameriškega dolarja, kitajskega juana, korejskega wona, britanskega funta in švicarskega franka.

Okvir 3: Tržni deleži v prvem polletju 2015

V prvih šestih mesecih letos se je nadaljevala rast tržnega deleža v EU. Povečali so se tržni deleži v Franciji, Nemčiji, na Poljskem, Madžarskem in v Združenem kraljestvu, ob ponovni izrazitejši rasti na večini relativno manj pomembnih trgov EU¹. V Avstriji in Italiji se je naš tržni delež ohranil blizu primerljive lanske ravni, na Hrvaškem pa se je, po dveletni izrazitejši rasti, zmanjšal. Zunaj EU se je povečal tržni delež v Rusiji, Bosni in Hercegovini ter Srbiji, v ZDA pa se je ohranil tik pod primerljivo lansko ravni.

Rast tržnega deleža v EU se je nadaljevala predvsem pod vplivom izvoza cestnih vozil, pa tudi medicinskih in farmacevtskih proizvodov. Poleg tega so se ponovno povečali tudi tržni deleži papirja, kartona in izdelkov iz celuloze, železa, jekla in barvnih kovin. Tržni deleži specialnih in industrijskih strojev ter električnih strojev in aparatov so se po lanski rasti zmanjšali, podobno kot po deležu v izvozu relativno manj pomembnih kemičnih proizvodov². Skupna rast tržnega deleža proizvodov predelovalnih dejavnosti se je ustavila, deleža primarnih proizvodov pa nadaljevala, predvsem pod vplivom ponovnega izrazitejšega povečanja obsega trgovanja z nafto in naftnimi derivati.

Slika 21: Sprememba tržnih deležev v pomembnejših trgovinskih partnerih

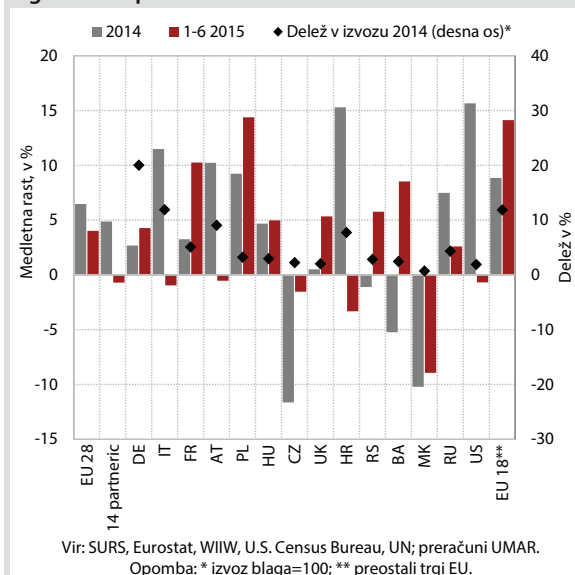

Slika 22: Sprememba tržnih deležev v EU po pomembnejših odsekih SMTK³

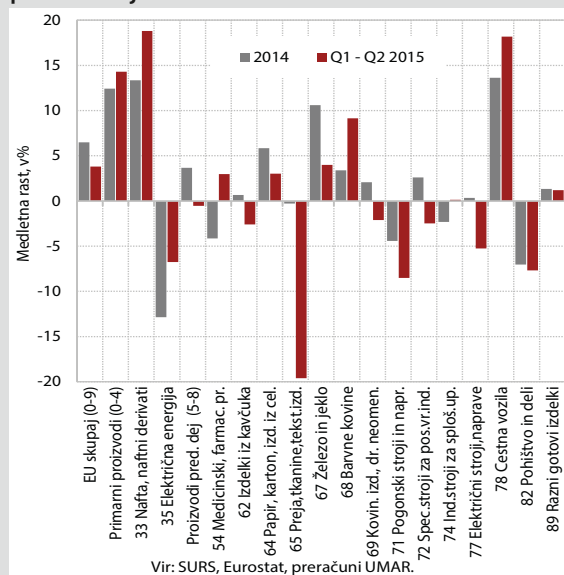

¹ Na nizozemskem, belgijskem, španskem, danskem, grškem, portugalskem, luksemburškem, finskem, švedskem, slovaškem, estonskem, litvanskem, malteškem in bolgarskem trgu.

² Organskih in anorganskih kemičnih proizvodov ter plastičnih mas v primarnih oblikah.

³ Z dvo- in večodstotnim deležem v skupnem izvozu blaga v EU leta 2014.

Tabela 7: Indikatorji cenovne in stroškovne konkurenčnosti

| Medletna rast, v % | 2013 | 2014 | q1 14 | q2 14 | q3 14 | q4 14 | q1 15 | q2 15 |
|--|------|------|-------|-------|-------|-------|-------|-------|
| Efektivni tečaj¹ | | | | | | | | |
| Nominalno | 1,0 | 0,3 | 1,0 | 0,9 | 0,0 | -1,0 | -3,1 | -3,7 |
| Realno, deflator HICP | 1,3 | -0,1 | 0,7 | 0,9 | -0,7 | -1,4 | -3,6 | -4,9 |
| Realno, deflator ULC | -0,2 | -1,9 | -0,8 | -2,1 | -2,4 | -2,1 | -5,0 | -4,6 |
| Stroški dela na enoto proizvoda, gospodarstvo in komponente | | | | | | | | |
| Nominalni stroški dela na enoto proizvoda | 0,2 | -1,3 | -1,5 | -2,0 | -1,2 | -0,3 | -0,8 | -0,1 |
| Sredstva za zaposlene na zaposlenega, nominalno | 0,6 | 1,1 | 0,9 | 0,7 | 1,6 | 1,4 | 0,4 | 0,9 |
| Produktivnost dela, realno | 0,3 | 2,5 | 2,4 | 2,8 | 2,8 | 1,8 | 1,2 | 1,0 |
| Realni stroški dela na enoto proizvoda | -0,6 | -2,1 | -2,9 | -2,7 | -1,7 | -0,9 | -1,3 | -0,2 |
| Produktivnost dela, nominalno | 1,2 | 3,3 | 3,9 | 3,5 | 3,4 | 2,4 | 1,8 | 1,1 |

Vir: SURS, ECB; preračuni UMAR.

Opomba: ¹ do 36-tih trgovinskih partneric, po podatkih ECB.

V drugem četrtletju letos se je nadaljevalo izboljševanje **stroškovne konkurenčnosti** gospodarstva, ki pa je bilo manjše kot v večini članic EU. Ob relativno manjšem padcu nominalnega tečaja evra je bilo to tudi posledica relativno manjšega padca stroškov dela na enoto proizvoda. Ta je izhajal iz nadaljnje upočasnitve rasti produktivnosti dela, rast sredstev na zaposlenega pa je bila v primerjavi s prvim četrtletjem nekoliko višja¹². Po daljšem obdobju izboljševanja je bila zato Slovenija v drugem četrtletju v skupini držav EU s podpovprečnim izboljšanjem stroškovne konkurenčnosti. Raven realnih stroškov dela na

Slika 23: Realni stroški dela na enoto proizvoda v Sloveniji in EU

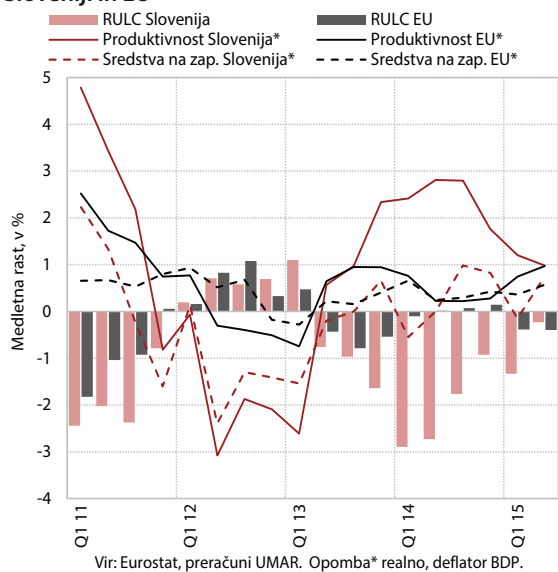

Slika 24: Realni stroški dela na enoto proizvoda v članicah EU v prvem polletju 2015

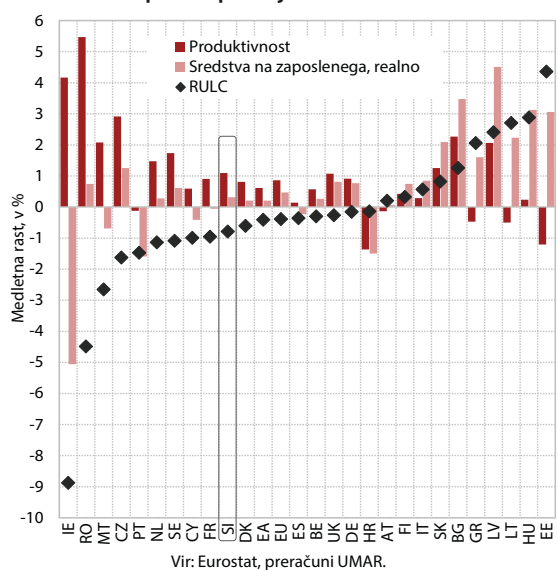

¹² Padanje nominalnih in realnih stroškov dela na enoto proizvoda se je posledično v drugem četrtletju skoraj ustavilo (-0,1 %, oz. -0,2 %), relativnih pa močno upočasnilo (na -0,9 %).

enoto proizvoda je bila v prvem polletju letos v primerjavi s predkriznim letom 2007 višja kot v povprečju EU.

Podobno kot v predhodnih letih glavčina izboljšanja stroškovne konkurenčnosti tudi letos izhaja iz menjalnega sektorja¹³, še posebej predelovalnih dejavnosti. V predelovalnih dejavnostih je raven realnih stroškov dela na enoto proizvoda od prvega četrtletja letos že nižja kot v letu 2007. Hkrati je njihov položaj glede na predkrizno obdobje boljši tudi v primerjavi s povprečjem evrskega območja in EU.

Slika 25: Realni stroški dela na enoto proizvoda v menjalnem sektorju in predelovalnih dejavnostih Slovenije in EU

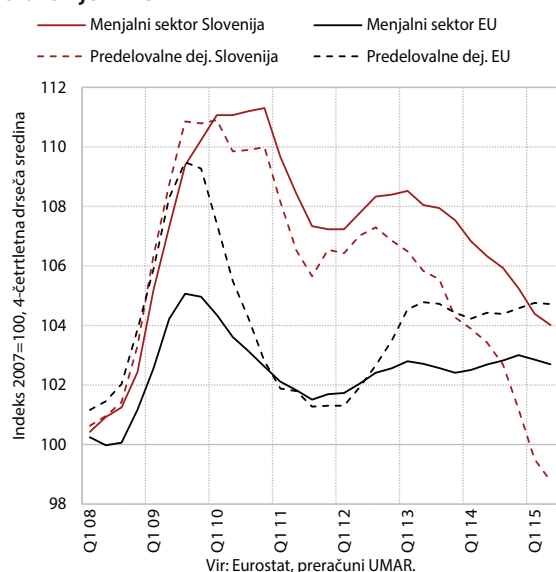

Plačilna bilanca

Presežek **tekočega računa** ostaja visok. V prvih osmih mesecih je znašal 1.785 mio EUR in je bil medletno višji zaradi naraščajočega blagovno-storitvenega presežka v menjavi s tujino. Primanjkljaj bilanc primarnih in sekundarnih dohodkov pa je bil medletno večji. V enem letu do avgusta je presežek tekočega računa plačilne bilance tako znašal 7,5 % ocenjenega BDP.

Rast presežka v **menjavi s tujino** se letos nadaljuje. K medletno višjemu presežku v blagovni menjavi je poleg količinskih dejavnikov prispeval tudi cenovni, ki je vplival zlasti na krčenje uvoza iz držav nečlanic EU. V menjavi storitev naraščata predvsem presežka v menjavi potovanja in transporta. V menjavi potovanja se je, ob skromnem trošenju prebivalstva v tujini, povečal zaradi večjih nakupov nerezidentov na domačem trgu. V menjavi transportnih storitev pa je bil predvsem posledica višjega presežka v menjavi cestnega transporta.

¹³ Menjalni sektor sestavljajo industrija (B-E), trgovina, gostinstvo in promet (G-I), informacijsko-komunikacijske dejavnosti (J) in kmetijstvo (A).

Primanjkljaj **primarnih dohodkov** letos povečujejo predvsem ocenjeni neto odlivi dohodkov od kapitala¹⁴, manjši je tudi presežek ostalih primarnih dohodkov. Skupna neto plačila obresti tujini so bila podobna kot v enakem obdobju lani, pri čemer v državnem sektorju naraščajo,¹⁵ v zasebnem pa se znižujejo zaradi razdolževanja poslovnih bank in višjih donosov vrednostnih papirjev na mednarodnih finančnih trgih. Medletno višji primanjkljaj **sekundarnih dohodkov** je predvsem posledica večjega neto odliva raznih tekočih transferov zasebnega sektorja.

Slika 26: Komponente salda tekočega računa plačilne bilance

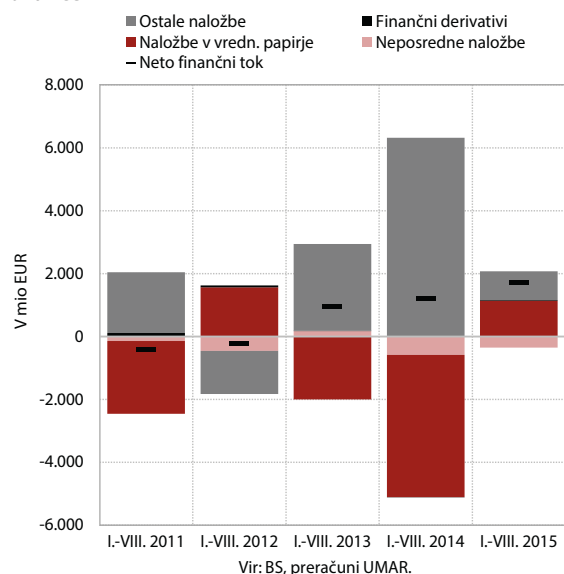

Finančne transakcije s tujino¹⁶ so bile v prvih osmih mesecih neto odzivne v višini 1.719 mio EUR (v enakem obdobju lani 1.194 mio EUR). Največji neto odliv so izkazovale naložbe v vrednostne papirje (1.136 mio EUR). K temu so najbolj prispevale naložbe domačih investicijskih skladov v tuje vrednostne papirje in odplačila obveznosti bank do tujih portfeljskih vlagateljev. Neto odlivne so bile tudi ostale naložbe (918 mio EUR), pri čemer so nerezidenti dvigali vloge iz slovenskih bank, država pa je sredstva z računov pri BS plasirala v tujino.¹⁷ Neposredne naložbe so bile neto prilivne (355 mio EUR), večinoma zaradi lastniškega kapitala tujih neposrednih vlagateljev.

¹⁴ Na tekočem računu plačilne bilance se kritje izgub beleži kot negativni reinvestirani dobički neposrednih vlagateljev. Pri slovenskih neposrednih naložbah v tujini negativni reinvestirani dobički predstavljajo negativne prejeme dohodkov od kapitala; pri neposrednih tujih naložbah v Slovenijo pa negativne izdatke dohodkov od kapitala.

¹⁵ Zaradi povečanega zadolževanja v preteklih letih in dinamike zapadanja plačil obresti letos pričakujemo še višja neto plačila obresti države.

¹⁶ Finančni račun brez rezervnih imetij.

¹⁷ Država je aprila in avgusta pri centralni banki zmanjšala vloge skupaj v višini 2.255 mio EUR, ki jih je večinoma plasirala na račune v tujini.

Slika 27: Finančne transakcije plačilne bilance



Tabela 8: Plačilna bilanca

| I-VIII 15, v mio EUR | Prilivi | Odlivi | Saldo | Saldo I-VIII 14 |
|---|----------|----------|---------|-----------------|
| Tekoči račun | 21.055,0 | 19.270,4 | 1.784,6 | 1.492,7 |
| Blago | 15.667,9 | 14.648,2 | 1.019,7 | 684,0 |
| Storitve | 3.872,5 | 2.502,6 | 1.369,8 | 1.177,3 |
| Primarni dohodki | 991,3 | 1.241,0 | -249,7 | -46,0 |
| Sekundarni dohodki | 523,3 | 878,6 | -355,3 | -322,6 |
| Kapitalski račun | 379,4 | 313,4 | 65,9 | -36,1 |
| Bruto pridobitve/odtujitve neproizved. nefinančnih imetij | 93,7 | 90,4 | 3,4 | 9,0 |
| Kapitalski transferi | 285,6 | 223,1 | 62,6 | -45,1 |
| Finančni račun | -981,4 | 726,4 | 1.707,8 | 1.337,4 |
| Neposredne naložbe | 575,3 | 220,5 | -354,8 | -588,2 |
| Naložbe v vrednostne papirje | -317,5 | 818,1 | 1.135,6 | -4.524,2 |
| Finančni derivativi | -53,8 | -33,2 | 20,6 | -9,9 |
| Ostale naložbe | -1.185,5 | -267,7 | 917,7 | 6.316,1 |
| Imetja | 0,0 | -267,7 | -267,7 | 3.913,7 |
| Obveznosti | -1.185,5 | 0,0 | 1.185,5 | -2.402,4 |
| Rezervna imetja | 0,0 | -11,2 | -11,2 | 143,7 |
| Statistična napaka | 0,0 | -142,7 | -142,7 | -119,2 |

Vir: BS. Opomba: Metodologija plačilne bilance in stanja mednarodnih naložb Slovenije temelji na priporočilih šeste izdaje Priročnika za izdelavo plačilne bilance, ki ga je izdal Mednarodni denarni sklad (Balance of Payments and International Investment Position).

Finančni trgi

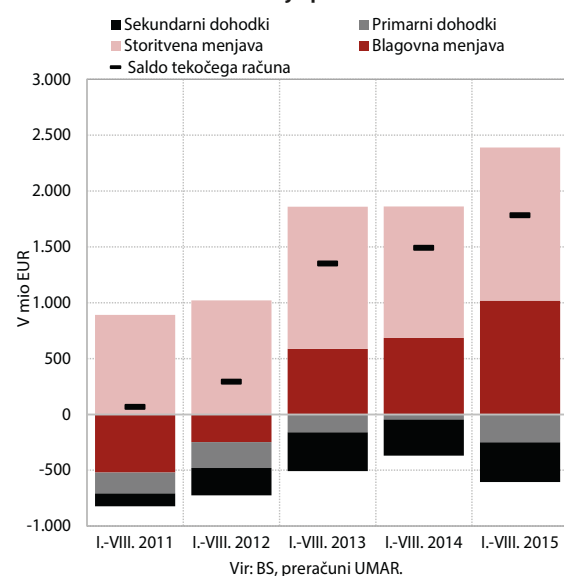
Skupno razdolževanje nebančnih sektorjev pri domačih bankah se nadalje umirja, razdolževanje podjetij in NFI pa se krepi. Obseg kreditov domačim nebančnim sektorjem se je v prvih treh četrtletjih¹⁸ letos zmanjšal za 1 mrd EUR

¹⁸ Pri gibanjih v prvih treh četrtletjih je prikazana sprememba obsega na dan 30. 9. 2015 glede na dan 31. 12. 2014.

Tabela 9: Kazalniki finančnih trgov

| Krediti domačih bank nebančnemu sektorju in varčevanje prebivalstva | Nominalni zneski, v mio EUR | | Nominalna rast, v % | | |
|---|-----------------------------|-----------|----------------------|----------------------|---------------------|
| | 30. IX 14 | 30. IX 15 | 30. IX 15/31. VII 15 | 30. IX 15/31. XII 14 | 30. IX 15/30. IX 14 |
| Kreditni skupaj | 22.883,1 | 21.919,5 | -1,2 | -4,2 | -12,2 |
| Kreditni podjetjem in DFO | 12.300,4 | 11.328,1 | -1,5 | -7,9 | -21,9 |
| Kreditni državi | 1.820,3 | 1.766,6 | -6,4 | -2,9 | 6,3 |
| Kreditni gospodinjstvom | 8.762,5 | 8.824,8 | 0,1 | 0,7 | 0,1 |
| Potrošniški | 2.104,1 | 2.057,2 | -0,1 | -2,2 | -4,1 |
| Stanovanjski | 5.348,0 | 5.474,5 | 0,2 | 2,4 | 2,7 |
| Ostalo | 1.310,5 | 1.293,1 | 0,5 | -1,3 | -3,1 |
| Bančne vloge gospodinjstev skupaj | 15.355,6 | 15.660,2 | 0,2 | 2,0 | 3,1 |
| Čez noč | 7.373,6 | 8.618,5 | 1,3 | 16,9 | 20,7 |
| Kratkoročno vezane | 3.272,5 | 2.646,6 | -1,8 | -19,1 | -21,8 |
| Dolgoročno vezane | 4.704,9 | 4.384,7 | -0,7 | -6,8 | -6,0 |
| Vloge na odpoklic | 4,6 | 10,4 | 9,0 | 126,9 | 130,2 |
| Vzajemni skladi | 2.150,7 | 2.209,1 | -2,6 | 2,7 | 3,6 |
| Bančne vloge države skupaj | 1.909,4 | 1.885,4 | -16,6 | -1,3 | -13,3 |
| Čez noč | 24,6 | 65,5 | -86,8 | 166,4 | 71,6 |
| Kratkoročno vezane | 860,6 | 529,9 | 43,1 | -38,4 | -56,1 |
| Dolgoročno vezane | 955,2 | 1.190,3 | -5,0 | 24,6 | 39,2 |
| Vloge na odpoklic | 69,0 | 99,7 | -29,5 | 44,4 | 31,8 |

Vir: Bilten BS, ATPV, preračuni UMAR.

Opomba: NFI – nedelarne finančne institucije.

(v enakem obdobju lani 1,2 mrd EUR). Počasnejše zmanjševanje skupnih kreditov je predvsem posledica zadolževanja gospodinjstev, kjer se je obseg kreditov ponovno pričel povečevati. Letos se povečuje predvsem obseg stanovanjskih posojil. V prvih treh četrtletjih letos se je obseg kreditov podjetjem in NFI zmanjšal za okoli 970 mio EUR, kar je za približno desetino manj kot v primerljivem obdobju lani.¹⁹ Podjetja in NFI se razdolžujejo tudi v tujini. Neto odplačila tujih posojil so v osmih mesecih letos znašala skoraj 250 mio EUR, kar je za približno 40 % manj kot v enakem obdobju lani. Neto odplačujejo predvsem dolgoročna posojila, kar je po naši oceni povezano tudi z nizko investicijsko aktivnostjo, kratkoročna posojila pa so beležila neto prilive v višini več kot 200 mio EUR. Delež nedonosnih terjatev se v zadnjih mesecih ohranja na ravni okrog 11 %.

Na strani virov financiranja banke nadalje beležijo odliv tujih virov financiranja, prirast depozitov domačih nebančnih sektorjev se letos upočasnjuje. Banke so tako v osmih mesecih letos neto odplačale za 1,2 mrd EUR obveznosti do tujine, kar je posledica bolj zgoščenega zapadanja obveznosti do tujine v prvi polovici leta. Avgusta pa so banke beležile neto priliv tujih virov financiranja, kar kaže na večje zaupanje tujih vlagateljev v slovenski bančni sistem. Še naprej pa se poslabšuje ročnostna struktura vlog domačih nebančnih sektorjev, saj naraščajo le vloge čez noč, in sicer predvsem na račun

¹⁹ Brez izločenega vpliva prenosa sredstev na DUTB s Probanke in Faktor banke v lanskem septembru v skupni višini več kot 160 mio EUR, bi letošnje razdolževanje še vedno zaostajalo za lanskim.

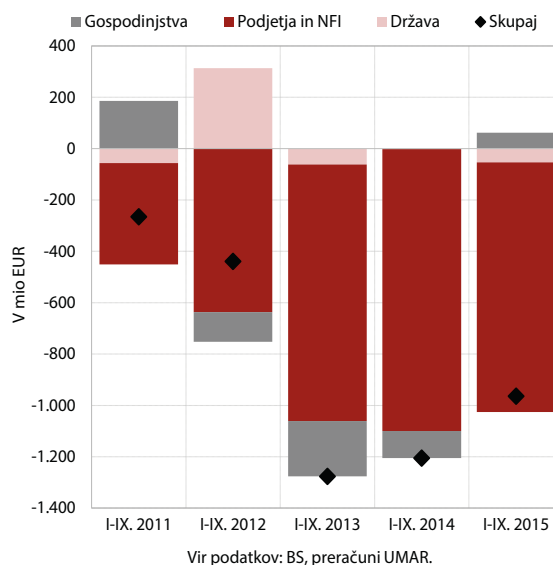
Slika 28: Spremembe obsega kreditov domačih bank gospodinjstvom, podjetjem in NFI ter državi

zmanjšanja kratkoročno in dolgoročno vezanih vlog. Vloge gospodinjstev so se tako v prvih treh četrtletjih letos povečale za nekoliko več kot 300 mio EUR (prirast vlog čez noč je znašal 1,2 mrd EUR), kar je za polovico manj kot v primerljivem obdobju lani.

Javne finance

Medletna rast **javnofinančnih prihodkov** se je avgusta okrepila in v prvih osmih mesecih znašala 3,7 %, izhaja pa iz višjih prilivov davkov, socialnih prispevkov in evropskih kohezijskih sredstev. K rasti davčnih prihodkov (6,7 %) so največ prispevali višji prilivi davka od dohodkov pravnih oseb in davka na dodano vrednost (DDV), ki izhajajo iz rasti zasebne potrošnje, učinkovitejšega pobiranja DDV ter boljšega poslovanja gospodarskih družb v letu 2014 glede na predhodno leto. Pospešitev rasti v avgustu je vezana predvsem na višja plačila trošarin, ki so bila lani iz avgusta deloma zamaknjena v september. Nadaljevala se je medletna rast prilivov od dohodnine in socialnih prispevkov (3,6 %), ki izhaja iz izboljšanja stanja na trgu dela ter širitve prispevnih osnov. Visoka rast prihodkov od davkov na nepremičnine, ki je sledila zamiku pri pobiranju

lanskih nadomestil za uporabo stavbnih zemljišč v leto 2015, se je pričela umirjati. Ob pospešitvi črpanja v poletnih mesecih so bila višja tudi prejeta sredstva iz EU (19,7 %), ki so skupaj z davčnimi prihodki in socialnimi prispevki več kot nadomestila medletni padec nedavčnih prihodkov (-26,4 %); ta je povezan z izrednimi prihodki iz prve polovice lanskega leta, kot so koncesnine za radijske frekvence za mobilno telefonijo.

Po medletnem padcu julija in avgusta so bili **javnofinančni odhodki** v prvih osmih mesecih podobni kot v enakem obdobju lani. Medletno zaostajajo izdatki za investicije, subvencije ter blago in storitve (predvsem tekoče vzdrževanje). Višja so bila plačila obresti na javni dolg ter izdatki, namenjeni delovanju vodnega sklada in sklada za podnebne spremembe. Tekoči transferi gospodinjstvom so bili medletno nekoliko višji, kar je posledica višjega

Slika 29: Rast prihodkov in prispevki posameznih kategorij k rasti

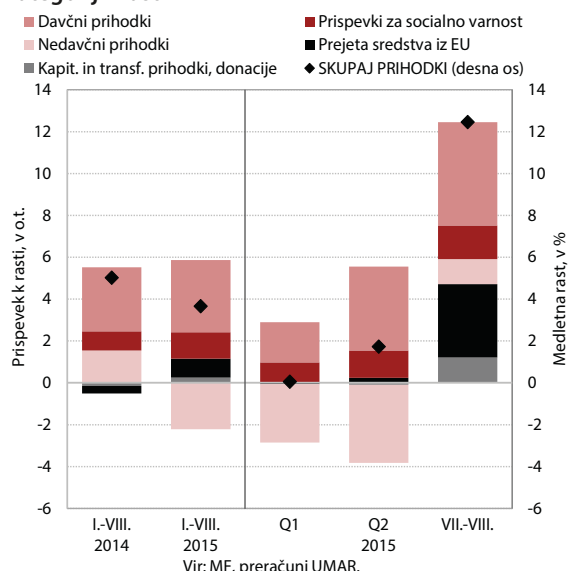

Slika 30: Rast odhodkov in prispevki posameznih kategorij k rasti



Tabela 10: Konsolidirani javnofinančni prihodki in odhodki

| Kategorija | I.-VIII. 2014 | | I.-VIII. 2015 | | Kategorija | I.-VIII. 2014 | | I.-VIII. 2015 | |
|------------------------------|----------------|---------------|-----------------|---------------|---------------------------------------|-----------------|---------------|-----------------|---------------|
| | Mio EUR | Medl. rast, % | Mio EUR | Medl. rast, % | | Mio EUR | Medl. rast, % | Mio EUR | Medl. rast, % |
| SKUPAJ PRIHODKI | 9.881,8 | 5,0 | 10.242,7 | 3,7 | SKUPAJ ODHODKI | 10.938,5 | 2,2 | 10.941,7 | 0,0 |
| Davčni prihodki* | 5.076,0 | 6,0 | 5.417,6 | 6,7 | Plače in drugi stroški dela** | 2.421,4 | -0,4 | 2.416,5 | -0,2 |
| Dohodnina | 1.235,8 | 2,4 | 1.273,3 | 3,0 | Izdatki za blago in storitve | 1.448,3 | -2,4 | 1.428,0 | -1,4 |
| Davek od dohod. pravnih oseb | 312,7 | 140,5 | 405,2 | 29,6 | Plačila obresti | 730,3 | 17,8 | 750,8 | 2,8 |
| Davki na nepremičnine | 68,3 | -43,5 | 97,4 | 42,7 | Rezerve | 56,5 | -38,3 | 108,3 | 91,5 |
| Davek na dodano vrednost | 2.058,2 | 8,6 | 2.130,3 | 3,5 | Tekoči transferi posam. in gospodinj. | 4.278,0 | 0,0 | 4.304,5 | 0,6 |
| Trošarine | 912,1 | -5,8 | 987,7 | 8,3 | Ostali tekoči transferi | 852,5 | -3,1 | 808,6 | -5,1 |
| Prispevki za soc. varnost | 3.476,1 | 2,5 | 3.600,3 | 3,6 | Izdatki za investicije | 846,7 | 43,3 | 816,9 | -3,5 |
| Nedavčni prihodki | 830,3 | 21,3 | 610,9 | -26,4 | Plačila v proračun EU | 304,7 | -7,1 | 307,9 | 1,0 |
| Prejeta sredstva iz EU | 453,8 | -6,8 | 543,4 | 19,7 | PRORAČUNSKI SALDO | -1.056,6 | | -699,0 | |
| Ostalo | 45,7 | -24,1 | 70,4 | 54,2 | PRIMARNI SALDO | -346,6 | | 40,3 | |

Vir: MF, Bilten javnih financ, preračuni UMAR.

Opomba: *Med davčne prihodke niso všteti socialni prispevki, kot to velja v konsolidirani bilanci javnega financiranja; ** Stroški dela vključujejo soc. prispevke delodajalca.

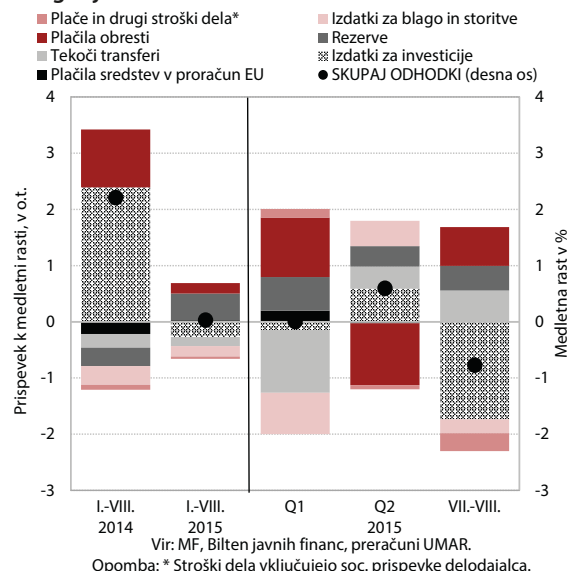
letnega dodatka za upokojene in rasti drugih transferov za zagotavljanje socialne varnosti po spremembah socialne zakonodaje²⁰; transferi nezaposlenim pa so bili ob boljšem stanju na trgu dela nižji, pokojnine pa na podobni ravni kot lani (brez letnega dodatka za upokojene²¹). Rahel padec je bil zabeležen tudi pri masi plač.

Javnofinančni primanjkljaj²² je v prvih osmih mesecih znašal 699 mio EUR, kar je 358 mio EUR manj kot v enakem obdobju lani. Ugodnejši je bil tudi primarni saldo²³, ki je bil pozitiven (40 mio EUR). Medletno znižanje v prvih osmih mesecih je povezano z izboljšanjem gospodarske aktivnosti in stanja na trgu dela ter vladnimi ukrepi²⁴, ki so skupaj delovali v smeri povečanja prihodkov in zaježitve nekaterih izdatkov.

Neto položaj državnega proračuna do proračuna EU je bil v prvih devetih mesecih pozitiven v višini 301,9 mio EUR, konec leta pa se zaključuje črpanje iz programskega obdobja 2007-2013. Slovenija je iz proračuna EU prejela 623,7 mio EUR oz. 58,1 % v rebalansu proračuna za letos načrtovanih prihodkov, v proračun EU pa vplačala 321,7 mio EUR oz. 82,6 % vseh za letos predvidenih vplačil. Več kot tretjino vseh prihodkov²⁵ so predstavljala sredstva kohezijskega sklada, ki še vedno beležijo najnižjo stopnjo realizacije (47,7 %). Preostali dve tretjini prihodkov v proračun predstavljajo sredstva strukturnih skladov in kmetijske in ribiške politike, kjer pa je stopnja pričakovane realizacije precej višja (62,0 % oz. 79,6 %). Skupno je bilo do konca tretjega četrtletja iz državnega proračuna za vse tri operativne programe v tekočem programskem obdobju izplačanih slabih 3,8 mrd EUR sredstev, kar predstavlja 93,1 % razpoložljivih pravic porabe²⁶, v proračun pa je bilo

²⁰ Z avgustom 2014 se je uskladil znesek denarne socialne pomoči, s septembrom 2014 pa so se nekoliko razhljali pogoji za njeno pridobitev. Zvišal se je znesek premoženja, ki se ne upošteva za pridobitev te socialne pravice, v dohodek se za določene tipe družin ne všteta več celotni otroški dodatek, ugodnejši je tudi način upoštevanja priložnostnih dohodkov, kot je dohodek iz študentskega dela.

²¹ Letni dodatek za upokojene se je lani beležil med pokojnine, od letos pa je vključen med transfere za zagotavljanje socialne varnosti, zato smo ga zaradi primerljivosti podatkov iz lanskega podatka o pokojninah izločili.

²² Po podatkih konsolidirane globalne bilance javnega financiranja (po metodologiji denarnega toka).

²³ Proračunski saldo brez upoštevanja prihodkov in odhodkov iz obresti.

²⁴ Med vladnimi ukrepi za dvig prihodkov so: širitev osnove za socialne prispevke, dvig CO2 takse, dvig stopenj davka na finančne storitve in zavarovalne posle, podaljšanje veljavnosti 4. dohodninskega razreda in ukrepi za večjo učinkovitost pobiranja dajatev. Med vladnimi ukrepi za zaježitev izdatkov so podaljšanje nekaterih varčevalnih ukrepov glede stroškov dela (razen napredovanj) in socialnih transferov ter znižanje izdatkov za blago in storitve ter subvencije.

²⁵ Kohezijski sklad predstavlja 37,6 % prihodkov v proračun, strukturni skladi 31,9 %, kmetijska in ribiška politika 28,2 %)

²⁶ Slovenija v programskem obdobju 2007-2013 razpolaga s 4,1 mrd EUR pravic porabe za izvajanje kohezijske politike.

Slika 31: Prejeta sredstva iz proračuna EU v obdobju januar-julij 2014 in 2015 (v mio EUR)



Tabela 11: Prejeta sredstva iz proračuna EU v državni proračun RS (stanje na dan 30.09.2015)

| Skladi | Rebalans proračuna za 2015 | Prejeto v 2015 | % realizacije |
|-------------------------------------|----------------------------|----------------|---------------|
| Skupna kmetijska politika | 220,8 | 175,7 | 79,6 |
| Strukturni skladi | 317,3 | 196,9 | 62,1 |
| Evropski sklad za regionalni razvoj | 179,7 | 137,1 | 76,3 |
| Evropski socialni sklad | 137,6 | 119,7 | 87,0 |
| Kohezijski sklad | 491,5 | 234,4 | 47,7 |
| Drugo | 42,9 | 16,7 | 38,9 |
| Skupaj prihodki | 1.072,5 | 623,7 | 58,2 |

Vir: MF.

povrnjenih²⁷ 3,4 mrd EUR oz. 84 % razpoložljivih pravic porabe. Zaradi nizkega črpanja sredstev iz kohezijskega sklada za razvoj okoljske in prometne infrastrukture (OP ROPI, 78,0 % pravic porabe) je bil konec septembra del sredstev prerazporejen s področja železniške infrastrukture in ravnanja s komunalnimi odpadki na področje varstva okolja in trajnostne rabe energije.

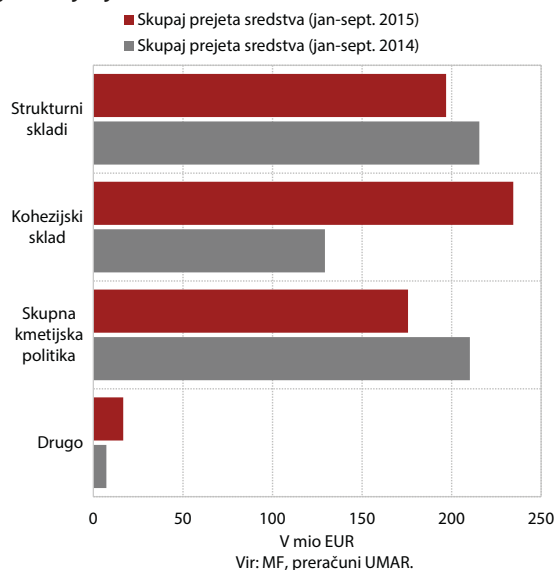
²⁷ Zaradi nastanka neupravičenih izdatkov, finančnih korekcij, razkoraka med izplačili iz državnega proračuna in predloženimi zahtevki za povračilo EU sredstev ter drugih ugotovljenih nepravilnosti, povračila iz EU proračuna niso nikoli enaka izplačilom iz proračuna RS, temveč so ustrezno nižja.

izbrane teme

Poročilo Svetovne banke o enostavnosti poslovanja (Doing Business 2016)

Uvrstitev Slovenije na lestvici enostavnosti poslovanja Svetovne banke (Doing Business) se je izboljšala. Med 189-imi ocenjevanimi državami se na najvišja mesta še naprej uvrščajo Singapur, Nova Zelandija in Hong Kong, med državami EU pa Danska. Slovenijo raziskava letos uvršča na 29. mesto, kar je šest mest višje kot lani, med državami članicami EU pa na 16. mesto (dve mesti bolje kot lani). Izboljšanje skupne uvrstitve je bilo v veliki meri posledica izboljšanja regulatornega okolja in učinkov nekaterih strukturnih sprememb, sprejetih v preteklih letih. Izračun mejnih vrednosti²⁸ kaže, da se je zaostanek Slovenije za najboljšimi v zadnjih desetih letih močno zmanjšal, predvsem zaradi sprejetja stečajne zakonodaje in ukrepov, ki so omogočili enostavnejše in hitrejše ustanavljanje podjetij ter registracijo nepremičnin. Glavni dejavnik, ki je v zadnjih letih zaviral hitrejše napredovanje, je bil dostop do finančnih sredstev za poslovanje.

V najnovjši raziskavi je prišlo do večjih metodoloških sprememb v izračunu, zato uvrstitev držav lahko primerjamo le za zadnji dve leti²⁹. Svetovna banka je v izračun dodala štiri nove kazalnike, ki ocenjujejo kakovost posameznih procesov (na področju gradbene zakonodaje, zanesljivost dobave električne energije in transparentnosti določanja cen elektrike, upravljanja s prostorom ter sodnih procesov). Poleg tega je do večjih sprememb prišlo pri izračunavanju trajanja in stroškov postopkov pri izvozu in uvozu blaga. Spremembe metodologije so pomembno vplivale tudi na uvrstitev Slovenije, saj je bila pri novih kazalnikih ocenjena bolje kot druge države, na nekaterih področjih pa se je njena uvrstitev močno spremenila³⁰.

Mejne vrednosti so se na večini področij nekoliko izboljšale³¹. Poročilo kaže na izboljšanje vrednosti na vseh področjih, razen pri dostopu do električne energije, kjer se je poslabšal kazalnik, ki meri zanesljivost dobave električne energije in transparentnost določanja cen. Najbolje se Slovenija uvršča pri čezmejnem poslovanju (1. mesto), zaščiti manjšinskih vlagateljev (7. mesto) in insolvenčni zakonodaji (12. mesto), kjer je bil v narejen v zadnjih letih tudi največji napredek. Najnižje se letos uvršča pri dostopu do finančnih sredstev, kjer se je njena uvrstitev

²⁸ Za razvrščanje držav se uporablja izračun oddaljenosti do najuspešnejše države (izračun mejne vrednosti oz. angl. »distance to frontier«).

²⁹ Zaradi metodoloških sprememb je spremljanje uvrstitve smiselno le v primerjavi s predhodnim letom, za katerega je objavljen preračun po metodologiji za tekoče leto.

³⁰ Na področju enostavnega čezmejnega poslovanja je Slovenija po metodološki spremembi uvrščena na najvišje mesto letos in lani, v lanskem letu pa je bila uvrščena na 53. mesto.

³¹ Indeks enostavnosti poslovanja vključuje 10 področij, ki zajemajo enostavnost ustanavljanja podjetij, pridobivanja gradbenih dovoljenj, registracijo nepremičnin, dostop do električne energije, pridobivanje sredstev za poslovanje, zaščito investitorjev, plačevanje davkov, čezmejno poslovanje, sodno uveljavitev pogodb in insolvenčno zakonodajo.

Tabela 12: Uvrstitev Slovenije na lestvici enostavnosti poslovanja »Doing Business«

| | Uvrstitev 2014 (DB 2016) | Uvrstitev 2015 (DB 2016) | Sprememba 2015/2014 |
|--|-----------------------------|-----------------------------|------------------------|
| Enostavnost poslovanja | 35 | 29 | +6 |
| Ustanovitev podjetja | 14 | 18 | -4 |
| Pridobivanje gradbenih dovoljenj | 68 | 71 | -3 |
| Registracija nepremičnin | 42 | 36 | +6 |
| Dostop do električne energije | 15 | 35 | -20 |
| Dostop do finančnih sredstev za podjetja | 118 | 126 | -8 |
| Zaščita malih investitorjev | 7 | 7 | 0 |
| Plačevanje davkov | 34 | 35 | -1 |
| Čezmejno poslovanje | 1 | 1 | 0 |
| Sodna uveljavitev pogodb | 127 | 117 | +10 |
| Insolvenčna zakonodaja | 41 | 12 | +29 |

Vir: Doing Business, Svetovna banka, 2015.

Opomba: V razvrstitve je bilo vključenih 189 držav. Zaradi spremembe metodologije lahko letošnje uvrstitev primerjamo le z lanskoletno.

Slika 32: Primerjava Slovenije in EU na lestvici enostavnosti poslovanja

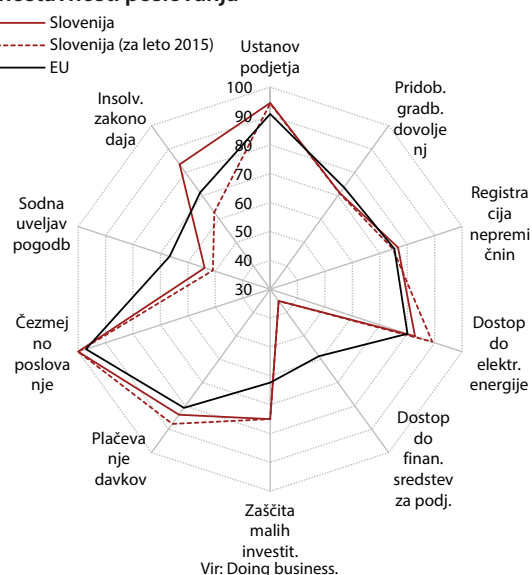

še poslabšala (za osem mest na 126. mesto). To še naprej kaže pomanjkljivost obstoječe zakonodaje in pomanjkanje kakovostnega bonitetnega informacijskega sistema za vse uporabnike. Na tem področju je mejna vrednost tudi najbolj oddaljena od najbolj razvitih držav (35,0 %). Nizko se uvršča tudi na področju sodnega uveljavljanja postopkov (117. mesto), kjer so po podatkih Svetovne banke postopki še vedno dolgotrajni in daljši kot v državah EU, a so se v zadnjem letu nekoliko skrajšali.

Raziskava navaja, da je na letošnje izboljšanje enostavnosti poslovanja vplivalo predvsem sprejetje

sprememb insolvenčne zakonodaje³². Spremembe so omejile zavlačenje postopkov stečaja in izčrpavanje insolvenčnih dolžnikov. Novela, ki je bila sicer sprejeta že leta 2013, se je šele letos³³ odrazila na izboljšanju uvrstitve na lestvici (za 29 mest na 12. mesto). Močno so se skrajšali insolvenčni postopki (z dveh let na 0,8 leta), po teh postopkih pa je povrnjenih precej več sredstev kot prej (88,2 %), kar Slovenijo uvršča med bolj uspešne države.

Plačilna (ne)spodobnost v tretjem četrtletju 2015

Izboljševanje plačilne sposobnosti se po večini razpoložljivih kazalnikov nadaljuje tudi v tretjem četrtletju letos. Plačilna sposobnost pravnih oseb in samostojnih podjetnikov³⁴ se je v prvih treh četrtletjih letos izboljšala po številu neplačnikov in višini neplačanih zneskov. Skrajšali so se tudi roki neplačil, še vedno pa ostajajo visoke dolgoročne neplačane obveznosti³⁵, ki predstavljajo več kot 70 % vseh nepravilnih obveznosti. Manj je bilo začelih stečajnih postopkov, začelih postopkov prisilne poravnave in začelih postopkov prostovoljne likvidacije nad gospodarskimi družbami, več pa začelih stečajev nad samostojnimi podjetniki in začelih osebnih stečajev.

Slika 33: Pravne osebe z dospelimi nepravilnimi obveznostmi nad 5 dni neprekinjeno v mesecu in povprečni dnevni zneski dospelih nepravilnih obveznosti

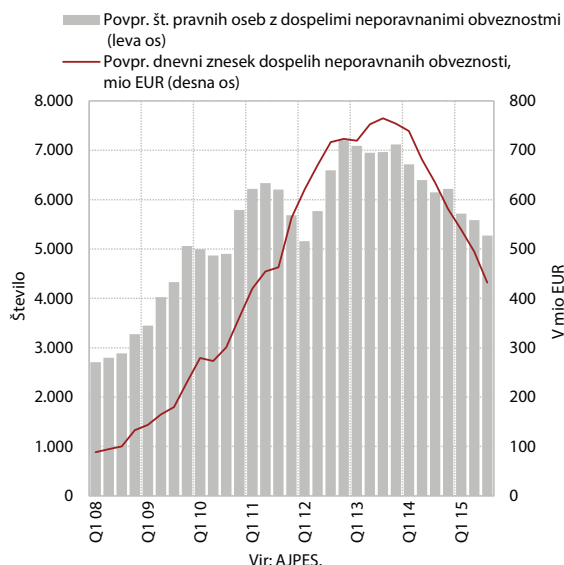

³² Novela Zakona o finančnem poslovanju, postopkih zaradi insolventnosti in prisilnem prenehanju.

³³ Raziskava se je izvajala v prvi polovici letošnjega leta, upoštevani so podatki do junija 2015.

³⁴ Samostojni podjetniki in druge fizične osebe, ki opravljajo registrirane dejavnosti, vpisani v Poslovni register Slovenije.

³⁵ Neplačane obveznosti nad enim letom.

Slika 34: Povprečni mesečni znesek nepravilnih obveznosti pravnih oseb

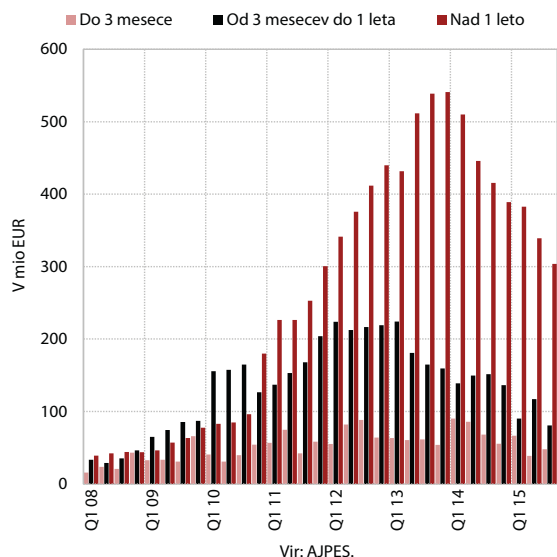

V prvih treh četrtletjih letos je bilo 14 % (896) manj pravnih oseb z nepravilnimi obveznostmi³⁶ kot v enakem obdobju lani, povprečni dnevni nepravilni zneski pa so bili nižji za 29 %. Število neplačnikov se je zmanjšalo v večini dejavnosti, najbolj v dejavnostih poslovanja z nepremičninami in izobraževanja, povprečni dnevni nepravilni zneski pa so se najbolj znižali v finančnih in zavarovalniških dejavnostih. Gradbeništvo še vedno predstavlja skoraj petino vseh dnevnih neplačanih obveznosti, sledita ji trgovina in predelovalne dejavnosti z več kot 12 %.

Plačilna sposobnost se je izboljšala tudi pri samostojnih podjetnikih. V prvih treh četrtletjih je bilo njihovo povprečno število (6.876) medletno manjše za 15,2 %, povprečni dnevni zneski neplačil (116 mio EUR) pa za 7,4 %. Problem še vedno ostaja dolgotrajnost neplačil, saj polovica vseh neplačnikov skupaj dolguje 79,7 % vseh povprečnih dnevnih neplačanih zneskov nad eno leto. Večina neplačnikov se uvršča v dejavnosti gradbeništva (19,6 %), trgovine (14,8 %), gostinstva (13,2 %), predelovalne dejavnosti (12,1 %) ter strokovne, znanstvene in tehnične dejavnosti (10,2 %).

Po uveljavitvi nove zakonodaje³⁷ v letu 2013 se je število začelih stečajnih postopkov³⁸ nad pravnimi osebami

³⁶ Gre za dospele nepravilne obveznosti neprekinjeno več kot pet dni v mesecu. AJPES vodi evidence dospelih nepravilnih obveznosti iz naslova sodnih sklepov o izvršbi in iz naslova davčnega dolga. Te evidence ne vključujejo ostalih nepravilnih obveznosti iz naslova neplačanih računov med upniki in dolžniki.

³⁷ Novela Zakona o finančnem poslovanju, postopkih zaradi insolventnosti in prisilnem prenehanju (ZFPPIPP), Uradni list RS št. 47/2013 z dne 31. 5. 2013, po katerem nobenemu dolžniku ni več treba založiti stroškov predujma za začetek stečajnega postopka.

³⁸ Stečajni postopek je oblika prenehanja prezadolženega

Tabela 13: Pravne osebe z dospelimi neporavnanimi obveznostmi nad 5 dni neprekinjeno v mesecu, september 2015

| Področja dejavnosti | Število pravnih oseb z dospelimi neporavnanimi obveznostmi v sept. 2015 | Rast v % | | Povprečni dnevni znesek dospelih neporavnanih obveznosti v septembru 2015, v 000 EUR | Rast v % | | Povprečni dnevni znesek dospelih neporavnanih obveznosti na pravno osebo v sept. 2015, v 000 EUR |
|---|---|--------------|------------------|--|--------------|------------------|--|
| | | IX 15/ IX 14 | I-IX 15/ I-IX 14 | | IX 15/ IX 14 | I-IX 15/ I-IX 14 | |
| C Predelovalne dejavnosti | 610 | -22,8 | -17,4 | 58.598 | -18,5 | -26,0 | 96 |
| F Gradbeništvo | 1.037 | -14,7 | -15,3 | 79.562 | -45,5 | -37,8 | 77 |
| G Trgovina; vzdrževanje in popravila motor. vozil | 1.072 | -18,6 | -13,8 | 55.568 | -23,7 | -17,2 | 52 |
| H Promet in skladiščenje | 263 | -20,3 | -14,2 | 15.639 | -32,5 | -36,7 | 59 |
| I Gostinstvo | 463 | -16,4 | -12,4 | 33.676 | 0,3 | -0,2 | 73 |
| K Finančne in zavarovalniške dejavnosti | 80 | -23,1 | -17,3 | 18.827 | -55,1 | -69,6 | 235 |
| L Poslovanje z nepremičninami | 134 | -23,4 | -25,2 | 41.528 | -17,3 | -8,8 | 310 |
| M Strokovne, znanstvene in tehnične dejavnosti | 741 | -13,0 | -13,6 | 46.345 | -44,8 | -39,3 | 63 |
| N Druge raznovrstne poslovne dejavnosti | 192 | -9,9 | -4,6 | 5.787 | -60,7 | -37,7 | 30 |
| Ostale dejavnosti (A,B,D,E,I,O-S) | 780 | -12,8 | -9,7 | 57.220 | -25,5 | 16,7 | 73 |
| SKUPAJ | 5.372 | -16,6 | -14,0 | 412.750 | -32,9 | -28,7 | 77 |

Vir: AJPES.

Tabela 14: Število poslovnih subjektov z začetimi postopki in izbrisi iz registra zaradi insolventnosti

| | I - IX 2013 | | | I - IX 2014 | | | I - IX 2015 | | |
|--|-------------|-----|-------|-------------|-----|-------|-------------|-----|-------|
| | Skupaj | GD | Drugi | Skupaj | GD | Drugi | Skupaj | GD | Drugi |
| Začeti stečajni postopki | 634 | 595 | 39 | 970 | 828 | 142 | 872 | 701 | 171 |
| Izbrisi iz registra zaradi stečaja | 332 | 292 | 40 | 589 | 472 | 117 | 868 | 726 | 142 |
| Začeti postopki prisilne poravnave | 43 | 41 | 2 | 35 | 32 | 3 | 13 | 13 | 0 |
| Začeti postopki poenostavljene prisilne poravnave ¹ | 1 | 1 | 0 | 79 | 77 | 2 | 87 | 85 | 2 |
| Začeti postopki prisilne likvidacije | 2 | 1 | 1 | 9 | 4 | 5 | 9 | 0 | 9 |
| Izbrisi iz registra zaradi prisilne likvidacije | 2 | 0 | 2 | 2 | 0 | 2 | 1 | 0 | 1 |
| Začeti postopki prostovoljne likvidacije | 81 | 44 | 37 | 77 | 35 | 42 | 78 | 33 | 45 |
| Izbrisi iz registra zaradi prostovoljne likvidacije | 50 | 26 | 24 | 55 | 19 | 36 | 70 | 32 | 38 |

Vir: AJPES. Opomba: * V stolpcu "Drugi" niso zajeti stečajni postopki proti fizičnim osebam, ki ne opravljajo dejavnosti (niso vpisane v PRS). ¹ Postopek poenostavljene prisilne poravnave uveden z novelo ZFPPIPP-E od 15.8.2013 dalje.

Slika 35: Začeti stečajni postopki pri gospodarskih družbah, zadrugah in samostojnih podjetnikih posameznikih

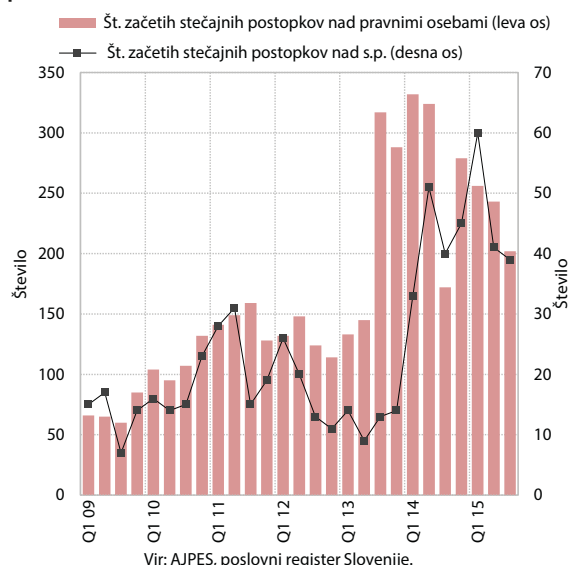

Vir: AJPES, poslovni register Slovenije.

občutno povečalo. Letos je največ začelih stečajnih postopkov v dejavnosti trgovine (22,7 %) in gradbeništva (17,5 %), po 13 % pa v predelovalnih dejavnostih ter strokovnih, znanstvenih in tehničnih dejavnostih. V prvih devetih mesecih letos se je sicer teh stečajnih postopkov medletno zmanjšalo za 15,3 %, a je še vedno precej večje kot v preteklih letih. Zaradi insolventnosti³⁹ in posledično stečaja je bilo v prvih devetih mesecih letos iz poslovnega registra izbrisanih 726 pravnih oseb, kar je medletno za 53,8 % več.

Med samostojnimi podjetniki je bilo lani največ stečajev doslej, letos pa bo to število še večje. V prvih treh četrtletjih 2015 je bilo iz poslovnega registra izbrisanih 15,5 %

dolžnika na način, da se v okviru postopka, ki ga operativno vodi stečajni upravitelj ob nadzoru s strani sodišča, unovči celotno premoženje stečajnega dolžnika ter iz nje izoblikuje stečajna masa za plačilo terjatev upnikov. Po koncu stečajnega postopka se pravna oseba izbriše iz sodnega registra.

³⁹ Insolventnost je položaj, ki nastane, če dolжник v daljšem časovnem obdobju ni sposoben poravnati vseh svojih obveznosti, ki so zapadle v tem obdobju (trajnejša nelikvidnost), ali postane dolgoročno plačilno nesposoben.

več samostojnih podjetnikov kot v enakem obdobju preteklega leta. Tri četrtine vseh začelih stečajev med samostojnimi podjetniki je bilo iz dejavnosti gradbeništva, trgovine, strokovnih, znanstvenih in tehničnih dejavnosti, predelovalnih dejavnosti in gostinstva.

V prvih devetih mesecih je bilo 3.081 začelih osebnih stečajev⁴⁰, kar je 7,6 % več kot v enakem obdobju lani. Lanska skokovita rast (v celem letu 485,6 %) je bila rezultat zakonske spremembe, ki je vse predlagatelje stečaja oprostila plačila predujma.⁴¹ Zneski prijavljenih terjatev, ki so v prvih treh četrtletjih lani znašali 621 mio EUR, so letos v enakem obdobju presegli 962 mio EUR.

Skladno z zakonom o preprečevanju zamud pri plačilih⁴² je bil septembra 2015 izveden 54. krog⁴³ obveznega in prostovoljnega pobota medsebojnih obveznosti. V tem krogu so dolžniki prijaviili svoje obveznosti v skupnem znesku 443,4 mio EUR, delež pobotanih obveznosti pa je bil glede na prijavljene le 6,8-odstotni, kar je 30,0 mio EUR. V vseh štiriinpetdesetih krogih se je medsebojna zadolženost poslovnih subjektov v državi zmanjšala za 2,5 mrd EUR.

Gozdarstvo v letu 2014

V zadnjih letih se je prekinilo povečevanje gozdnih površin, prirastek in zaloga lesa pa še naraščata. Gozdovi pokrivajo blizu 60 % površine Slovenije, kar nas v Evropi uvršča med najbolj gozdnate države. Velika gozdnatost ima zelo ugoden vpliv na okolje in gozdovi so vir ekološko sprejemljive surovine, ki predvsem v nadaljnjih členih predelave nudi možnost zaposlovanja in doseganja visoke dodane vrednosti. Prevelika gozdnatost pa s stališča optimalne rabe prostora ni zaželena. Površina slovenskih gozdov, ki se od leta 2009 nekoliko zmanjšuje, se je lani zmanjšala za 1,5 tisoč hektarjev in bila za okoli štiri tisoč hektarjev oz. 0,4 % manjša kot pred petimi leti. Letni prirastek lesa in skupna lesna zaloga v gozdovih se kljub temu še povečujeta⁴⁴.

Gozdarstvo je bilo v letu 2014 zaznamovano z žledolomom in posledično z večjim posekom lesa. V slovenskih gozdovih je bilo v tem letu evidentirano posekanih okoli 6,4 mio m³ drevesne mase, kar je za 62 % več kot v

⁴⁰ Po podatkih Vrhovnega sodišča RS. Z uvedbo postopka osebnega stečaja se prepreči rubež oziroma se ustavijo sodne dražbe dolžnikovega premoženja.

⁴¹ Od uveljavitve zakonske spremembe decembra 2013 predujem avtomatično krijejo sodišča, pred tem pa je bil krit le upravičenec iz sklada brezplačne pravne pomoči.

⁴² ZPreZP-1 (Uradni list RS, št. 57/2012), ki je začel veljati dne 28. 7. 2012.

⁴³ To je osemindesetletni krog obveznega večstranskega pobota od aprila 2011, ko je zakon začel veljati.

⁴⁴ Podatki o lesni zalogi in prirastku iz metodoloških razlogov ne kažejo resnične rasti, pač pa se v njih odraža trend gibanja v smislu drsečih sredin s povprečnim petletnim časovnim zamikom.

Slika 36: Posek lesa v gozdovih in njegova struktura

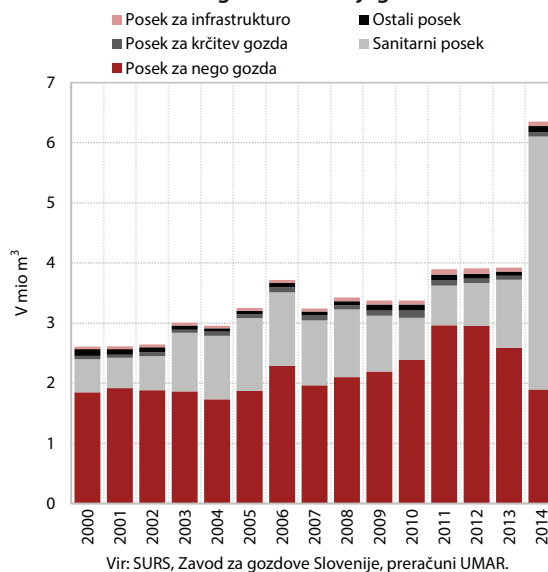

Slika 37: Proizvodnja okroglega lesa, struktura in neto izvoz

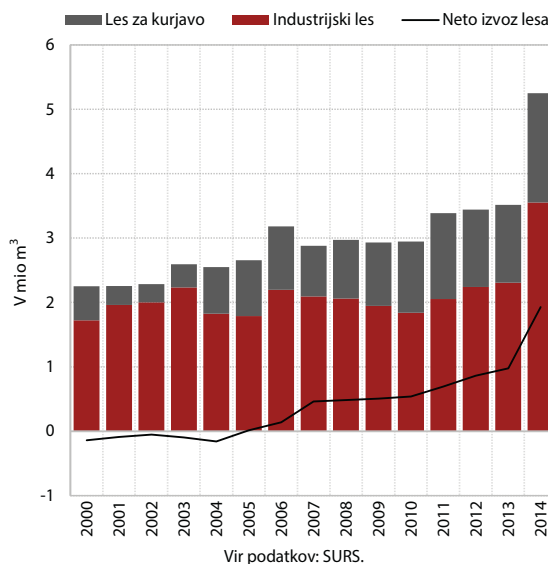

letu prej in skoraj dvakrat toliko, kot je znašal povprečni letni posek po letu 2000. Evidentirani posek je s tem prvič v obdobju njegovega spremljanja dosegel (in za 3 % presegel) možnega oz. dopuščene, ki je določen v gozdnogospodarskih načrtih⁴⁵. To je bila predvsem posledica saniranja žledoloma, ki je v začetku leta močno prizadel polovico površine vseh gozdov. Zaradi obsežne poškodovanosti se je najbolj povečal sanitarni posek (na dve tretjini skupne količine), medtem ko se

⁴⁵ Možni posek po gozdnogospodarskih načrtih, ki jih pripravlja Zavod za gozdove Slovenije, je določen ob predpostavki zagotovitve trajnostnega razvoja oz. dolgoročne stabilnosti vseh gozdov in njegovih habitatov, ne glede na njihovo lastništvo. V obdobju zadnjih nekaj let je evidentirani posek znašal okoli dve tretjini možnega.

Tabela 15: Stanje gozdov, Slovenija

| | 2000 | 2005 | 2010 | 2011 | 2012 | 2013 | 2014 | 2014/2013 | 2014/2000 |
|--|-------|-------|-------|-------|-------|-------|-------|-----------|-----------|
| | | | | | | | | rast v % | rast v % |
| Površina gozda (v tisoč ha) | 1.134 | 1.169 | 1.185 | 1.184 | 1.185 | 1.183 | 1.182 | -0,1 | 4,2 |
| Letni prirastek lesa (v tisoč m ³) | 6.872 | 7.569 | 8.117 | 8.266 | 8.420 | 8.492 | 8.582 | 1,1 | 24,9 |
| Lesna zaloga lesa (v mio m ³) | 263 | 301 | 331 | 334 | 338 | 342 | 346 | 1,1 | 31,7 |
| Posek lesa (v tisoč m ³) | 2.609 | 3.236 | 3.374 | 3.896 | 3.911 | 3.924 | 6.350 | 61,8 | 143,4 |
| Intenzivnost poseka lesa ¹ | 38,0 | 42,8 | 41,6 | 47,1 | 46,4 | 46,2 | 74,0 | | |

Vir podatkov: SURS, Zavod za gozdove; preračuni UMAR.
Opomba: razmerje med letnim posekom in prirastkom lesa.

je posek za nego gozdov, ki je v običajnih razmerah v večini, precej znižal. Druge vrste posekov, ki se opravijo predvsem zaradi vzpostavitve infrastrukture, krčitve gozda ali njegove obnove, so se nekoliko zvišale, a ostale razmeroma nizke. Intenzivnost poseka, izračunana kot razmerje med letnim posekom in prirastkom lesa, se je močno povečala, na 74 %. To je zelo blizu predvideni v akcijskem načrtu⁴⁶, po katerem bi se posek lesa ob zagotovitvi trajnostnega razvoja lahko povečal na 6,5 mio m³, intenzivnost poseka pa na 75 %. Kljub povečanju pa struktura poseka lesa ni bila idealna, saj je bila v veliki meri posledica žledoloma.

Večji posek se je odrazil v večji proizvodnji nepredelanega lesa, ta pa v večjem neto izvozu. Proizvodnja okroglega, to je nepredelanega lesa, ki je odvisna od izkoristka posekane mase, ta pa od vrste dreves in strukture pridobljenih sortimentov, je znašala okoli 5,3 mio m³. To je za polovico več kot v letu prej, v strukturi pa se je bolj kot količina lesa za kurjavo povečala količina industrijskega lesa. Posledice žledoloma so se v strukturi slednjega močno odrazile: najbolj se je povečala količina lesa za celulozo in plošče, ki je les nižje kakovosti in primeren za doseganje nižje dodane vrednosti, najmanj pa najkakovostnejšega lesa, to je hlodov za žago in furnir. Okoli polovico povečanja pridobljenega nepredelanega lesa glede na leto prej je bilo usmerjene v izvoz, tako da se je skupni izvoz lesa povečal za 54 %. Ob skupnem zmanjšanju uvoza za okoli petino se je neto izvoz lesa, ki se sicer že dalj časa povečuje, v letu 2014 skoraj podvojil, na 1,9 mio m³. Pri tem se je precej povečal tudi neto izvoz najkakovostnejšega lesa (za 60 % oz. za okoli 400 tisoč m³), čeprav se je njegova proizvodnja povečala najmanj (za 25 % oz. za okoli 420 tisoč m³).

Prizadevanja za sanacijo gozdov se nadaljujejo tudi v letošnjem letu. V prvih osmih mesecih je bila vrednost odkupa nepredelanega lesa iz zasebnih gozdov, ki zavzemajo okoli tri četrtine skupne površine gozdov, za okoli 3 % višja kot v enakem obdobju lani, ko je bila v enaki primerjavi višja za 47 %.⁴⁷ Pomen pravočasnega

⁴⁶ Akcijski načrt za povečevanje konkurenčnosti gozdno-lesne verige do leta 2020, sprejet na Vladi RS, junija 2012. V njem so določeni cilji, ukrepi, kazalniki in roki za intenziviranje gospodarjenja z gozdovi ter za oživitve in razvoj predelave lesa in energetske uporabe njegovih ostankov.

⁴⁷ Pri vrednosti odkupa je treba upoštevati vpliv cen. Te so se po žledolomu najprej znižale, jeseni pa se je trg lesa po vmesnih

Slika 38: Zunanja trgovina okroglega lesa

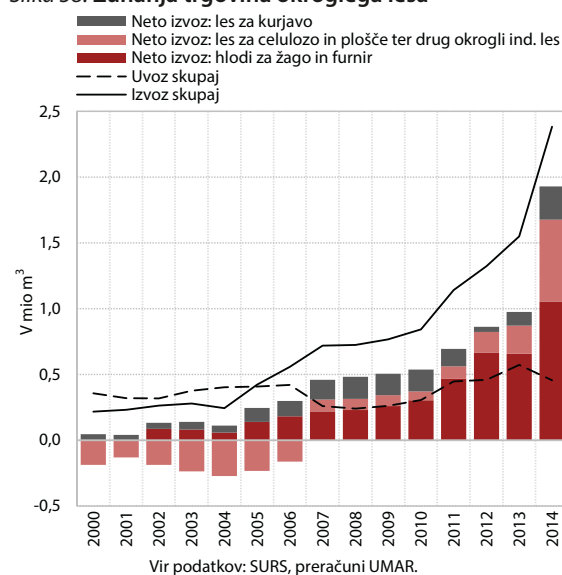

pravila lesa in odpravljanja posledic naravne ujme je velik predvsem zaradi nevarnosti razmaha gozdnih škodljivcev. V prizadevanjih za trajnostno gospodarjenje z gozdovi stroka opozarja še na pomembnost del za nego in obnovo gozdov, ki pa so bila lani zaradi izrednih razmer opravljena v precej manjšem obsegu.

Socialna izključenost in materialna prikrajšanost v letu 2014

Stopnja tveganja socialne izključenosti v Sloveniji ostaja v letu 2014 nespremenjena (20,4 %) in je najvišja od začetka krize dalje, a je še vedno pod povprečjem EU (24,4 %). Stopnja tveganja socialne izključenosti je sintezni kazalnik, ki združuje tri kazalnike: stopnjo tveganja revščine, stopnje težke materialne prikrajšanosti⁴⁸ in delež gospodinjstev

nihanj stabiliziral in odkupne cene so se začele ponovno zviševati.

⁴⁸ Težka materialna prikrajšanost je pri najmanj štirih od skupno devetih elementov prikrajšanosti, ki so naslednji: 1. zmožnost pokritja nepričakovanih stroškov, 2. zmožnost plačati enotedenske počitnice zunaj domačega kraja, 3. zmožnost privoščiti si ustrezno prehrano, 4. zmožnost rednega odplačevanja posojil, hipotek oz. zamude pri tem, 5. zmožnost

Tabela 16: Osnovni kazalniki materialne prikrajšanosti in socialne izključenosti, Slovenija, 2005–2014 (v %)

| | 2005 | 2006 | 2007 | 2008 | 2009 | 2010 | 2011 | 2012 | 2013 | 2014 |
|---|-------------|-------------|-------------|-------------|-------------|-------------|-------------|-------------|-------------|-------------|
| Na osnovi dohodkov iz leta | 2004 | 2005 | 2006 | 2007 | 2008 | 2009 | 2010 | 2011 | 2012 | 2013 |
| Stopnja tveganja socialne izključenosti (%)*** | 18,5 | 17,1 | 17,1 | 18,5 | 17,1 | 18,3 | 19,3 | 19,6 | 20,4 | 20,4 |
| stopnja tveganja revščine | 12,2 | 11,6 | 11,5 | 12,3 | 11,3 | 12,7 | 13,6 | 13,5 | 14,5 | 14,5 |
| stopnja težke materialne prikrajšanosti (4 od 9) | 5,1 | 5,1 | 5,1 | 6,7 | 6,1 | 5,9 | 6,1 | 6,6 | 6,7 | 6,6 |
| osebe v gospodinjstvu z zelo nizko delovno intenzivnostjo** | 8,6 | 6,9 | 7,2 | 6,7 | 5,6 | 6,9 | 7,6 | 7,5 | 8,0 | 8,7 |
| Stopnja materialne prikrajšanosti (3 od 9) (%) | 14,7 | 14,4 | 14,3 | 16,9 | 16,2 | 15,8 | 17,2 | 16,9 | 17,0 | 17,2 |
| nad pragom revščine -stopnja materialne prikrajšanosti (3 od 9) oseb nad pragom revšine | 11,3 | 11,2 | 10,8 | 13,3 | 13,0 | 12,0 | 13,3 | 12,6 | 12,5 | 12,5 |
| pod pragom revščine - stopnja materialne prikrajšanosti (3 od 9) | 38,9 | 38,7 | 41,4 | 42,7 | 40,9 | 41,9 | 42,1 | 44,1 | 43,2 | 45,0 |

Opomba: * delež ljudi, ki tvegajo socialno izključenost po kriteriju stopnje tveganja revščine ali težke materialne ogroženosti ali deleža oseb, ki živijo v gospodinjstvu z zelo nizko delovno intenzivnostjo. **Izračun samo za osebe stare 0-59 let.

Tabela 17: Delež (težko) materialno prikrajšanih oseb v Sloveniji po starostnih razredih, nad in pod pragom tveganja revščine, 2014

| | | | 2014 | |
|--------------------------------|--------------------------|---------------|------------------------------|------------------------------|
| | | | Nad pragom tveganja revščine | Pod pragom tveganja revščine |
| % materialno prikrajšanih oseb | Najmanj 3 od 9 elementov | Starost 0-17 | 9,6 | 41,3 |
| | | Starost 18-64 | 13,3 | 45,5 |
| | | Starost 65+ | 12,7 | 47 |
| | Najmanj 4 od 9 elementov | Starost 0-17 | 3,1 | 15,3 |
| | | Starost 18-64 | 4,7 | 22,6 |
| | | Starost 65+ | 3,6 | 22,1 |

Vir: Statistični urad Republike Slovenije (SILC).

Metodološka pojasnila: Pri izračunu je upoštevanih naslednjih devet elementov: 1) zamuda pri plačilu hipoteke ali najemnine, rednih stanovanjskih stroškov, obrokov za kredit ali drugih odplačil posojil; 2) zmožnost gospodinjstva, da si vsi člani lahko privoščijo enotedenske letne počitnice; 3) zmožnost gospodinjstva, da si privoščijo mesni ali enakovreden vegetarijanski obrok vsaj vsak drugi dan; 4) zmožnost gospodinjstva, da iz lastnih sredstev poravnava nepričakovane izdatke v višini mesečnega praga tveganja revščine iz prejšnjega leta; 5) gospodinjstvo si ne more privoščiti fiksnega ali mobilnega telefona; 6) gospodinjstvo si ne more privoščiti barvnega televizorja; 7) gospodinjstvo si ne more privoščiti pralnega stroja; 8) gospodinjstvo si ne more privoščiti osebnega avtomobila in 9) sposobnost gospodinjstva, da si zagotovi primerno ogrevano stanovanje.

STOPNJA MATERIALNE PRIKRAJŠANOSTI je odstotek materialno prikrajšanih oseb. Materialno prikrajšane so osebe, ki živijo v gospodinjstvu, ki izkazuje pomanjkanje vsaj 3 ali vsaj 4 od 9 elementov materialne prikrajšanosti, in sicer take, ki je izključno posledica omejenih finančnih virov gospodinjstva in ne lastne izbire oz. navad.

z zelo nizko delovno intenzivnostjo, je ostal na ravni prejšnjega leta. V primerjavi z letom prej se je zvišal le delež gospodinjstev z zelo nizko delovno intenzivnostjo (za 0,7 o. t.). Skupaj z nekoliko nižjim deležem težko materialno prikrajšanih (za 0,1 o. t.) in nespremenjeno stopnjo tveganja revščine⁴⁹ pa je delež socialno izključenih na sintezni ravni v letu 2014 ostal enak.

Stopnja materialne prikrajšanosti (tj. trije od devetih elementov) se je v letu 2014 nekoliko zvišala. Zvišala se je za 0,2 o. t. na 17,2 %, še vedno pa je nižja od povprečja EU (18,4 %). Najbolj je ogrožena starostna skupina 18-64

zagotoviti si primerno ogrevano stanovanje, 6. imeti pralni stroj, 7. imeti barvno TV, 8. imeti telefon (mobilni) 9. imeti osebni avto. Materialna prikrajšanost je pri najmanj treh od skupno devetih elementov.

⁴⁹ Glej EO 9/2015.

let. Deleži materialno prikrajšanih so bistveno višji za tiste pod pragom revščine.

Deleži tistih, ki si ne morejo privoščiti trajnih materialnih dobrin, ostajajo na ravni prejšnjega leta, podobne ostajajo tudi finančne zmožnosti gospodinjstva. Trajne materialne dobrine (telefon, barvni TV, pralni stroj) si lahko privoščijo 99 % prebivalstva, osebni računalnik in avto pa 94 %. Finančne zmožnosti gospodinjstva, t. j. da si lahko privoščijo enotedenske počitnice (65 %), mesni obrok vsak drugi dan (90 %), ali pokrijejo nepričakovane stroške v višini 600 evrov (51 %), so prav tako ostale na ravni prejšnjega leta. Zmožnost gospodinjstva, da pokrije nepričakovane izdatke⁵⁰, je bila v letu 2014 v vseh kvintilih nižja kot pred krizo, najbolj se je znižala v prvem in drugem kvintilu.

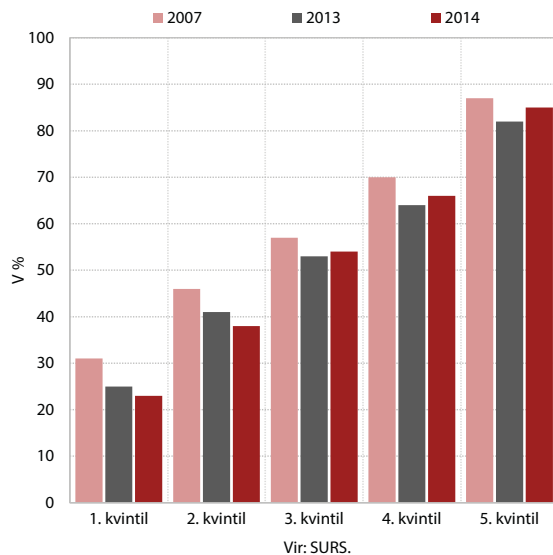
Slika 39: Zmožnosti gospodinjstva, da pokrije nepričakovane izdatke

⁵⁰ Delež gospodinjstev, ki lahko pokrijejo nepričakovane izdatke iz lastnih sredstev v višini za leto 2007: 440 EUR, za leto 2013 in 2014: 600 EUR.

Na agregatni ravni se je zmanjšal delež gospodinjstev, ki jim stanovanjski stroški predstavljajo velik problem. V prvem kvintilu, kjer stanovanjski stroški v kar 58 % gospodinjstev predstavljajo velik problem, je ta delež ostal na ravni prejšnjega leta, nekoliko pa se je zmanjšal v drugem in tretjem kvintilu. Stanovanjski stroški vključujejo vse stroške, povezane s stanovanjem – morebitni stanovanjski ali hipotekarni kredit, najemnino, zavarovanje, stroške za elektriko, vodo, plin, ogrevanje ipd.

2007 (za 14 o. t.). Ta delež se je povišal tudi v vseh drugih kvintilih, a manj.

V letu 2014 se je izboljšal kazalnik, kjer sprašujejo anketirance po tem, kako družine shajajo iz meseca v mesec. Izboljšanje v zadnjem letu velja tudi za prvi in drugi kvintil, kjer pa je stanje še vedno veliko slabše glede na predkrizno leto

Slika 40: Delež gospodinjstev, ki so jim stanovanjski stroški predstavljali veliko breme

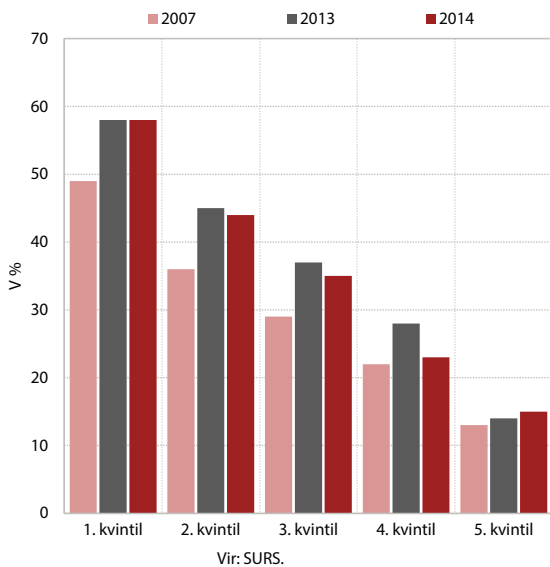

Slika 41: Delež gospodinjstev, ki skozi mesec težko finančno shajajo, v kvintilih

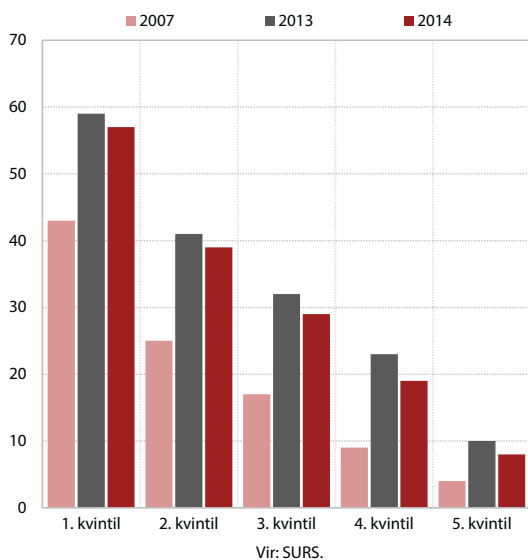

statistična priloga

| Pomembnejši kazalci | 2010 | 2011 | 2012 | 2013 | 2014 | 2015 | 2016 | 2017 |
|--|--------|--------|--------|--------|--------|-----------------------|--------|--------|
| | | | | | | Jesenska napoved 2015 | | |
| Bruto domači proizvod (realne stopnje rasti, v %) | 1,2 | 0,6 | -2,7 | -1,1 | 3,0 | 2,7 | 2,3 | 2,3 |
| BDP v mio EUR (tekoče cene) | 36.252 | 36.896 | 35.988 | 35.907 | 37.303 | 38.520 | 39.919 | 41.153 |
| BDP na prebivalca, v EUR (tekoče cene) | 17.694 | 17.973 | 17.498 | 17.435 | 18.093 | 18.633 | 19.247 | 19.800 |
| BDP na prebivalca po kupni moči (PPS) ¹ | 21.100 | 21.500 | 21.600 | 21.700 | 22.600 | | | |
| BDP na prebivalca po kupni moči (PPS EU 28 = 100) ¹ | 83 | 83 | 82 | 82 | 83 | | | |
| Stopnja brezposelnosti, registrirana | 10,7 | 11,8 | 12,0 | 13,1 | 13,1 | 12,3 | 11,8 | 11,1 |
| Stopnja brezposelnosti, anketna | 7,3 | 8,2 | 8,9 | 10,1 | 9,7 | 9,4 | 8,9 | 8,5 |
| Produktivnost dela (BDP na zaposlenega) | 3,4 | 2,4 | -1,8 | 0,3 | 2,5 | 1,2 | 1,2 | 1,4 |
| Inflacija ² , povprečje leta | 1,8 | 1,8 | 2,6 | 1,8 | 0,2 | -0,4 | 0,8 | 1,4 |
| Inflacija ² , konec leta | 1,9 | 2,0 | 2,7 | 0,7 | 0,2 | 0,1 | 1,2 | 1,6 |
| MENJAVA S TUJINO | | | | | | | | |
| Izvoz proizvodov in storitev (realne stopnje rasti, v %) | 10,2 | 6,9 | 0,6 | 3,1 | 5,8 | 5,0 | 5,2 | 4,9 |
| Izvoz proizvodov | 12,0 | 8,0 | 0,4 | 3,3 | 6,4 | 5,3 | 5,4 | 5,0 |
| Izvoz storitev | 3,4 | 2,5 | 1,5 | 1,9 | 3,4 | 3,9 | 4,2 | 4,3 |
| Uvoz proizvodov in storitev (realne stopnje rasti, v %) | 6,8 | 5,0 | -3,7 | 1,7 | 4,0 | 4,9 | 3,8 | 5,0 |
| Uvoz proizvodov | 7,6 | 6,0 | -4,3 | 2,5 | 3,7 | 5,4 | 3,8 | 5,1 |
| Uvoz storitev | 3,1 | -0,4 | 0,2 | -3,1 | 6,0 | 1,9 | 4,0 | 4,5 |
| Saldo tekočega računa plačilne bilance ³ , v mio EUR | -43 | 68 | 930 | 2.023 | 2.607 | 2.387 | 2.870 | 2.776 |
| - delež v primerjavi z BDP, v % | -0,1 | 0,2 | 2,6 | 5,6 | 7,0 | 6,2 | 7,2 | 6,7 |
| Bruto zunanji dolg, v mio EUR | 42.123 | 41.669 | 42.872 | 41.658 | 46.314 | 44,926* | | |
| - delež v primerjavi z BDP, v % | 116,2 | 112,9 | 119,1 | 116,0 | 124,2 | | | |
| Razmerje USD za 1 EUR | 1,327 | 1,392 | 1,286 | 1,328 | 1,329 | 1,109 | 1,102 | 1,102 |
| DOMAČE POVPRASEVANJE | | | | | | | | |
| Zasebna potrošnja (realne stopnje rasti, v %) | 1,3 | 0,0 | -2,5 | -4,1 | 0,7 | 2,0 | 2,6 | 2,2 |
| - delež v BDP, v % | 56,0 | 56,0 | 56,7 | 55,0 | 53,3 | 52,3 | 52,0 | 52,1 |
| Državna potrošnja (realne stopnje rasti, v %) | -0,5 | -0,7 | -2,3 | -1,5 | -0,1 | -0,1 | -0,4 | -0,3 |
| - delež v BDP, v % | 20,3 | 20,4 | 20,3 | 19,8 | 19,1 | 18,5 | 18,5 | 18,1 |
| Investicije v osnovna sredstva (realne stopnje rasti, v %) | -13,3 | -4,9 | -8,8 | 1,7 | 3,2 | 2,0 | -1,8 | 5,0 |
| - delež v BDP, v % | 21,3 | 20,2 | 19,3 | 19,7 | 19,6 | 19,7 | 19,0 | 19,7 |
| Vir podatkov: SURS, Banka Slovenije, Eurostat; preračuni in napovedi UMAR (Jesenska napoved, september 2015). Opombe: ¹ Merjeno v standardih kupne moči (PPS); ² Merilo inflacije je indeks cen življenjskih potrebščin; ³ plačilno bilančna statistika; * konec avgusta 2015. | | | | | | | | |

| Proizvodnja | 2012 | 2013 | 2014 | 2013 | | | 2014 | | | | 2015 | | 2013 | | | |
|--|-------|-------|-------|-------|-------|-------|-------|-------|-------|-------|-------|-------|-------|-------|-------|-------|
| | | | | Q2 | Q3 | Q4 | Q1 | Q2 | Q3 | Q4 | Q1 | Q2 | 9 | 10 | 11 | 12 |
| INDUSTRIJSKA PROIZVODNJA , medletna rast v % | | | | | | | | | | | | | | | | |
| Industrija B+C+D | -1,1 | -0,9 | 2,2 | -1,7 | -1,1 | 1,6 | 0,7 | 2,3 | 3,1 | 2,6 | 6,2 | 4,5 | 0,8 | -1,6 | -0,4 | 8,0 |
| B Rudarstvo | -7,4 | 1,3 | -3,8 | -9,6 | -7,1 | 16,8 | -1,6 | 33,0 | -9,6 | -28,1 | 1,1 | -12,5 | -21,7 | -8,0 | 6,0 | 74,1 |
| C Predelovalne dejavnosti | -2,3 | -1,5 | 4,3 | -2,0 | -1,4 | 1,2 | 3,3 | 3,1 | 5,1 | 5,6 | 6,2 | 5,1 | 0,6 | -2,2 | -0,4 | 7,7 |
| D Oskrba z elektriko, plinom, paro | 10,5 | 3,9 | -14,2 | 1,9 | 3,2 | 3,1 | -18,3 | -10,0 | -11,5 | -16,1 | 5,9 | 2,4 | 6,2 | 5,1 | -1,3 | 5,5 |
| GRADBENIŠTVO² , medletna rast vrednosti opravljenih gradbenih del v % | | | | | | | | | | | | | | | | |
| Gradbeništvo skupaj | -16,8 | -2,5 | 19,5 | -10,5 | -3,4 | 22,8 | 36,8 | 40,0 | 19,8 | -3,3 | 0,3 | -9,2 | -5,9 | 28,2 | 31,4 | 6,8 |
| Stavbe | -17,3 | -20,4 | 3,8 | -25,1 | -16,6 | 5,1 | 6,7 | 6,5 | 8,0 | -4,5 | -5,3 | -2,3 | -11,4 | 10,8 | 3,1 | 0,8 |
| Gradbeni inženirski objekti | -16,6 | 6,3 | 26,5 | -2,6 | 1,7 | 27,1 | 52,5 | 55,7 | 25,1 | -1,9 | 2,5 | -11,5 | -5,5 | 31,8 | 41,5 | 6,3 |
| TRŽNE STORITVE , medletna rast v % | | | | | | | | | | | | | | | | |
| Storitve skupaj | -2,8 | -0,3 | 2,7 | -0,1 | 0,5 | 1,1 | 3,5 | 2,0 | 4,3 | 1,1 | 3,4 | 3,0 | 5,0 | 1,3 | 0,3 | 1,9 |
| Promet in skladiščenje | 0,0 | -0,1 | 6,2 | -0,2 | 0,6 | 1,6 | 7,2 | 6,1 | 7,0 | 4,5 | 2,3 | 3,1 | 2,8 | 0,8 | 1,3 | 2,8 |
| Informacijske in komunikacijske dejavnosti | -2,9 | 0,4 | 1,1 | 0,9 | 1,7 | 0,6 | 5,0 | -0,3 | 0,6 | -0,5 | 1,4 | 1,7 | 4,4 | 1,2 | -1,9 | 2,3 |
| Strokovne, znanstvene in tehnične dejavnosti | -7,6 | -2,1 | -1,8 | -1,2 | -3,1 | -0,6 | -4,7 | -2,5 | 6,6 | -5,7 | 3,4 | -0,8 | 11,1 | -0,7 | 0,5 | -1,4 |
| Druge raznovrstne poslovne dejavnosti | -4,5 | 3,7 | 2,5 | 5,5 | 3,7 | 5,4 | 0,2 | -1,6 | 1,8 | 10,1 | 14,1 | 15,5 | 7,5 | 6,2 | 3,6 | 6,4 |
| TRGOVINA , medletna rast v % | | | | | | | | | | | | | | | | |
| Skupni realni prihodek* | -3,6 | -1,0 | 2,4 | 2,1 | -2,2 | 3,2 | 2,4 | -1,2 | 5,7 | 2,6 | 4,9 | 6,7 | 1,4 | 2,2 | 2,7 | 4,8 |
| Realni prihodek v trgovini na drobno | -2,2 | -3,7 | 0,0 | -2,6 | -4,6 | -0,7 | -0,7 | -1,0 | 2,3 | -0,8 | 0,8 | 1,4 | -3,9 | -0,9 | -1,4 | 0,1 |
| Realni prihodek v trgovini z motornimi vozili in popravila motornih vozil | -6,3 | 4,7 | 7,2 | 11,1 | 3,4 | 11,6 | 8,6 | -1,7 | 12,8 | 9,0 | 11,6 | 15,7 | 14,0 | 8,4 | 10,4 | 16,3 |
| Nominalni prihodek v trgovini na debelo in posredništvu pri prodaji | 0,8 | -0,2 | 3,8 | 1,1 | -1,4 | 4,7 | 6,2 | 3,0 | 6,0 | 0,1 | 0,2 | 1,8 | -0,2 | 2,3 | 1,8 | 10,2 |
| TURIZEM , medletna rast v % | | | | | | | | | | | | | | | | |
| Skupaj, prenočitve | 1,2 | 0,3 | -0,5 | -1,5 | 2,9 | 0,6 | -2,0 | -14,0 | -3,4 | 3,9 | 6,8 | 28,1 | 3,2 | 4,0 | -3,2 | 0,1 |
| Domači gostje, prenočitve | -4,9 | -3,4 | -3,5 | -5,3 | -2,4 | 0,5 | -3,4 | -8,1 | -7,7 | 1,6 | 6,8 | 12,7 | -3,5 | 4,3 | -2,3 | -0,9 |
| Tuji gostje, prenočitve | 5,6 | 2,8 | 1,4 | 0,9 | 5,6 | 0,7 | -0,6 | -17,4 | -1,4 | 5,6 | 6,9 | 37,9 | 6,4 | 3,8 | -4,0 | 1,1 |
| Nominalni prihodek v gostinstvu | -1,1 | -1,4 | 2,1 | -3,0 | 0,5 | 2,9 | 2,8 | 3,3 | 1,2 | 1,1 | 6,7 | 4,3 | 1,3 | 3,9 | 0,7 | 4,1 |
| KMETIJSTVO | | | | | | | | | | | | | | | | |
| Odkup pridelkov, v mio EUR | 480,4 | 478,4 | 506,9 | 111,1 | 123,2 | 139,6 | 113,6 | 122,8 | 132,5 | 138,0 | 102,5 | 111,4 | 41,0 | 49,3 | 41,7 | 48,5 |
| POSLOVNE TENDENCJE (vrednost kazalnika**) | | | | | | | | | | | | | | | | |
| Kazalnik gospodarske klime | -16,9 | -13,2 | -2,2 | -14,4 | -12,0 | -11,3 | -8,4 | -1,9 | -0,1 | 1,5 | 4,1 | 5,1 | -11,2 | -12,4 | -10,5 | -11,1 |
| Kazalnik zaupanja | | | | | | | | | | | | | | | | |
| v predelovalnih dejavnostih | -11 | -5 | 2 | -6 | -4 | -2 | -1 | 3 | 3 | 3 | 6 | 5 | -2 | -4 | -1 | -2 |
| v gradbeništvu | -41 | -22 | -11 | -23 | -18 | -17 | -14 | -10 | -9 | -11 | -11 | -15 | -15 | -17 | -15 | -18 |
| v storitvenih dejavnostih | -12 | -12 | 5 | -13 | -11 | -10 | -5 | 6 | 6 | 11 | 15 | 16 | -12 | -12 | -7 | -10 |
| v trgovini na drobno | 2 | 1 | 9 | 0 | 7 | 3 | 2 | 6 | 10 | 18 | 17 | 14 | 6 | 16 | -5 | -2 |
| potrošnikov | -34 | -33 | -22 | -34 | -33 | -34 | -30 | -26 | -17 | -17 | -15 | -10 | -31 | -37 | -34 | -32 |
| Vir podatkov: SURS. Opombe: ¹ Le za podjetja z dejavnostjo oskrbe z energijo; ² V raziskovanje so zajeta vsa večja gradbena podjetja, ter še nekatera negradbena podjetja, ki izvajajo gradbeno dejavnost; *Skupaj trgovina na drobno, trgovina z motornimi vozili in vzdrževanje le-teh ter trgovina na drobno z motornimi gorivi; **desezonirani podatki SURS. | | | | | | | | | | | | | | | | |

| 2014 | | | | | | | | | | | | 2015 | | | | | | | | | |
|-------|-------|-------|------|------|-------|-------|-------|-------|-------|-------|-------|-------|------|------|-------|-------|-------|-------|-------|-----|-----|
| 1 | 2 | 3 | 4 | 5 | 6 | 7 | 8 | 9 | 10 | 11 | 12 | 1 | 2 | 3 | 4 | 5 | 6 | 7 | 8 | 9 | 10 |
| -0,2 | -1,4 | 3,7 | 0,8 | 0,0 | 6,1 | 5,2 | -1,3 | 4,7 | 2,9 | 1,5 | 3,5 | 3,3 | 7,3 | 7,9 | 0,4 | 5,4 | 7,5 | 2,0 | 8,1 | - | - |
| 30,2 | 0,0 | -27,5 | 69,7 | 17,6 | 10,1 | -18,7 | -25,3 | 20,3 | -4,5 | -24,1 | -52,5 | -14,9 | -3,9 | 28,9 | -35,3 | 2,3 | 8,3 | 13,1 | 11,3 | - | - |
| 2,5 | 1,0 | 6,3 | 1,0 | 0,1 | 8,3 | 6,9 | 1,2 | 6,4 | 5,1 | 3,8 | 8,3 | 3,3 | 7,0 | 8,0 | 1,1 | 6,0 | 8,1 | 2,4 | 8,6 | - | - |
| -21,6 | -19,4 | -13,8 | -9,7 | -4,7 | -15,3 | -6,0 | -15,7 | -13,0 | -16,2 | -13,7 | -18,1 | 4,5 | 9,2 | 4,1 | 2,1 | 0,6 | 4,7 | -3,0 | 2,2 | - | - |
| 34,5 | 28,8 | 44,6 | 47,2 | 45,0 | 30,4 | 27,7 | 27,5 | 6,7 | -1,8 | -10,5 | 4,6 | -2,7 | 6,0 | -1,7 | -7,0 | -9,6 | -10,8 | -13,6 | -15,5 | - | - |
| 6,2 | 4,7 | 8,5 | 9,8 | 11,3 | -0,2 | 13,6 | 15,9 | -4,0 | -5,1 | -12,6 | 7,0 | -0,3 | -6,7 | -8,2 | -5,3 | -1,1 | -0,4 | -5,6 | -15,3 | - | - |
| 49,1 | 41,1 | 63,0 | 65,1 | 60,4 | 44,6 | 34,1 | 32,5 | 11,6 | 0,4 | -8,7 | 4,5 | -4,1 | 11,9 | 0,9 | -7,5 | -12,2 | -14,3 | -16,4 | -15,8 | - | - |
| 2,8 | 2,9 | 4,7 | 2,3 | 2,5 | 1,3 | 7,0 | 3,3 | 2,7 | 1,8 | -0,6 | 2,0 | 0,9 | 5,7 | 3,6 | 1,4 | 2,6 | 4,9 | 3,1 | 4,2 | - | - |
| 6,5 | 5,9 | 8,9 | 4,6 | 6,1 | 7,6 | 7,3 | 3,6 | 9,8 | 2,5 | 2,4 | 8,9 | -2,0 | 5,7 | 3,1 | 0,8 | 2,1 | 6,2 | 2,4 | 4,1 | - | - |
| 5,3 | 6,0 | 3,8 | 1,1 | 0,2 | -2,1 | 3,4 | -0,4 | -1,0 | -0,3 | -0,7 | -0,6 | -0,9 | 3,2 | 2,0 | 2,9 | 0,3 | 1,9 | 2,5 | 5,0 | - | - |
| -7,2 | -6,3 | -1,2 | -0,6 | -1,4 | -5,1 | 17,5 | 9,8 | -4,1 | -0,5 | -9,0 | -7,1 | 2,8 | 5,8 | 2,0 | -4,5 | 1,5 | 0,7 | 1,2 | 1,2 | - | - |
| 0,5 | 0,6 | -0,6 | -0,7 | -0,2 | -3,7 | 4,2 | -0,7 | 2,0 | 8,8 | 9,6 | 12,0 | 13,4 | 12,8 | 15,9 | 12,4 | 13,4 | 20,2 | 9,2 | 10,3 | - | - |
| 2,2 | 1,9 | 3,2 | 2,5 | -3,2 | -2,9 | 8,4 | 1,1 | 7,9 | 2,9 | 0,7 | 4,2 | 2,0 | 6,3 | 6,4 | 2,6 | 8,1 | 9,7 | 3,3 | 5,0 | - | - |
| -1,1 | -0,6 | -0,5 | 3,0 | -3,2 | -2,8 | 3,0 | -0,8 | 4,8 | -0,7 | -1,3 | -0,3 | -1,2 | 2,9 | 0,9 | -0,8 | 2,5 | 2,6 | 0,2 | 0,3 | - | - |
| 8,8 | 6,9 | 10,1 | 1,5 | -3,4 | -3,0 | 19,4 | 5,7 | 13,6 | 9,4 | 4,0 | 13,9 | 7,6 | 12,1 | 15,2 | 8,7 | 17,4 | 21,2 | 9,4 | 15,9 | - | - |
| 5,1 | 5,2 | 8,4 | 5,8 | -0,1 | 3,3 | 6,3 | 2,3 | 9,4 | 1,6 | 0,1 | -1,4 | -6,8 | 3,4 | 4,4 | -2,2 | 1,8 | 5,9 | 1,8 | 1,9 | - | - |
| -0,4 | -3,4 | -2,1 | 7,8 | -2,9 | 4,8 | -5,1 | -1,3 | -4,7 | 6,0 | -0,7 | 5,6 | 6,2 | 12,4 | 2,2 | 6,1 | 8,1 | 6,7 | 10,9 | 8,7 | - | - |
| -6,9 | -5,7 | 2,4 | -3,6 | 1,0 | -1,3 | -7,7 | -8,7 | -5,8 | 8,2 | -0,7 | -3,6 | 9,6 | 9,9 | 1,0 | 10,5 | -2,9 | 7,4 | 8,3 | 10,2 | - | - |
| 4,3 | -0,2 | -5,8 | 15,5 | -4,9 | 8,3 | -3,8 | 2,1 | -4,2 | 4,5 | -0,7 | 13,9 | 4,0 | 15,7 | 3,2 | 3,7 | 14,2 | 6,3 | 12,1 | 8,1 | - | - |
| 1,4 | 2,0 | 5,1 | 4,2 | 2,7 | 2,9 | 0,7 | 4,5 | -1,6 | 3,5 | 0,2 | -0,4 | 6,9 | 8,0 | 5,3 | 4,3 | 5,1 | 3,6 | 5,0 | 2,8 | - | - |
| 38,4 | 36,0 | 39,2 | 42,6 | 39,4 | 40,7 | 48,0 | 38,8 | 45,7 | 47,4 | 40,9 | 49,7 | 34,1 | 32,1 | 36,3 | 37,1 | 37,0 | 37,4 | 43,4 | 36,3 | - | - |
| -8,8 | -9,0 | -7,4 | -5,3 | -0,2 | -0,3 | 1,2 | -1,7 | 0,3 | 2,3 | 0,9 | 1,4 | 2,8 | 4,0 | 5,5 | 5,0 | 5,2 | 5,1 | 3,5 | 6,9 | 6,0 | 6,1 |
| -3 | 0 | 0 | 2 | 3 | 5 | 6 | 2 | 2 | 3 | 2 | 4 | 4 | 5 | 9 | 4 | 6 | 6 | 6 | 8 | 5 | 7 |
| -15 | -17 | -10 | -16 | -5 | -8 | -6 | -12 | -10 | -9 | -12 | -11 | -12 | -10 | -10 | -15 | -15 | -14 | -16 | -15 | -18 | -14 |
| -5 | -6 | -4 | 3 | 9 | 7 | 6 | 6 | 7 | 11 | 12 | 11 | 12 | 16 | 16 | 18 | 16 | 15 | 15 | 15 | 16 | 18 |
| 9 | 0 | -3 | 1 | 17 | 1 | 11 | 10 | 9 | 18 | 22 | 13 | 23 | 19 | 9 | 21 | 17 | 5 | 5 | 16 | 23 | 15 |
| -29 | -31 | -29 | -31 | -25 | -22 | -17 | -21 | -13 | -13 | -20 | -17 | -14 | -17 | -14 | -12 | -11 | -6 | -14 | -5 | -6 | -11 |

| Trg dela | 2012 | 2013 | 2014 | 2013 | | | 2014 | | | | 2015 | | 2013 | | | |
|---|-------|-------|-------|-------|-------|-------|-------|-------|-------|-------|-------|-------|-------|-------|-------|-------|
| | | | | Q2 | Q3 | Q4 | Q1 | Q2 | Q3 | Q4 | Q1 | Q2 | 8 | 9 | 10 | 11 |
| FORMALNO AKTIVNI (A=B+E) | 920,2 | 913,4 | 917,9 | 913,8 | 910,5 | 916,5 | 912,9 | 919,8 | 917,5 | 921,3 | 919,7 | 917,5 | 909,8 | 910,2 | 916,7 | 917,5 |
| FORMALNO DELOVNO AKTIVNI (B=C+D)¹ | 810,0 | 793,6 | 797,8 | 795,0 | 794,4 | 795,8 | 784,2 | 799,6 | 803,0 | 804,4 | 798,0 | 805,0 | 793,2 | 795,5 | 798,0 | 798,2 |
| V kmetijstvu, gozdarstvu, ribištvu | 37,0 | 38,2 | 35,4 | 38,9 | 38,1 | 38,4 | 31,7 | 37,1 | 37,5 | 35,1 | 32,8 | 30,5 | 38,1 | 38,1 | 38,5 | 38,4 |
| V industriji in gradbeništvu | 263,1 | 252,2 | 252,4 | 252,5 | 253,5 | 252,9 | 249,0 | 252,9 | 254,1 | 253,8 | 250,4 | 255,2 | 253,1 | 254,0 | 254,8 | 254,6 |
| - v predelovalnih dejavnostih | 182,9 | 177,7 | 178,3 | 177,6 | 177,5 | 177,8 | 177,3 | 178,2 | 178,6 | 179,2 | 178,8 | 179,9 | 177,3 | 177,6 | 178,1 | 178,3 |
| - v gradbeništvu | 59,8 | 54,3 | 54,0 | 54,6 | 55,7 | 54,6 | 51,5 | 54,6 | 55,4 | 54,5 | 51,8 | 55,3 | 55,5 | 56,0 | 56,1 | 55,8 |
| V storitvah | 510,0 | 503,2 | 510,0 | 503,6 | 502,8 | 504,6 | 503,5 | 509,7 | 511,4 | 515,5 | 514,9 | 519,3 | 502,0 | 503,4 | 504,7 | 505,3 |
| - v javni upravi | 50,7 | 49,1 | 48,8 | 49,3 | 49,1 | 48,9 | 48,7 | 49,0 | 49,0 | 48,5 | 48,1 | 48,2 | 49,2 | 48,9 | 48,8 | 49,0 |
| - v izobraževanju, zdravstvu in socialnem varstvu | 120,9 | 121,0 | 122,2 | 121,1 | 120,5 | 121,6 | 121,6 | 122,4 | 121,6 | 123,1 | 123,3 | 124,1 | 120,0 | 121,2 | 121,6 | 121,8 |
| ZAPOSLENI (C)¹ | 717,0 | 698,7 | 703,0 | 700,0 | 699,6 | 699,2 | 693,8 | 703,5 | 706,1 | 708,8 | 704,2 | 712,9 | 698,6 | 700,5 | 701,7 | 701,5 |
| V podjetjih in organizacijah | 662,6 | 647,6 | 652,6 | 648,5 | 647,9 | 648,1 | 645,2 | 653,1 | 654,7 | 657,2 | 654,6 | 661,5 | 647,0 | 648,6 | 649,7 | 649,9 |
| Pri fizičnih osebah | 54,5 | 51,1 | 50,5 | 51,5 | 51,7 | 51,1 | 48,6 | 50,4 | 51,3 | 51,6 | 49,7 | 51,4 | 51,6 | 51,9 | 52,0 | 51,7 |
| SAMOZAPOSLENI IN KMETJE (D) | 93,0 | 94,9 | 94,8 | 95,0 | 94,7 | 96,6 | 90,4 | 96,1 | 97,0 | 95,6 | 93,8 | 92,1 | 94,6 | 95,0 | 96,3 | 96,7 |
| REGISTRIRANI BREZPOSELNI (E) | 110,2 | 119,8 | 120,1 | 118,8 | 116,1 | 120,7 | 128,8 | 120,2 | 114,5 | 116,9 | 121,6 | 112,5 | 116,6 | 114,7 | 118,7 | 119,3 |
| Ženske | 52,2 | 57,4 | 59,6 | 56,7 | 57,0 | 58,9 | 61,2 | 59,4 | 58,4 | 59,6 | 60,0 | 57,7 | 57,4 | 56,5 | 58,5 | 58,7 |
| Mladi (15 do 29 let) | 24,9 | 28,8 | 30,4 | 27,7 | 26,7 | 31,6 | 33,6 | 30,5 | 27,4 | 30,2 | 30,0 | 26,5 | 26,7 | 26,3 | 30,8 | 31,5 |
| Starejši od 50 let | 38,2 | 38,9 | 37,3 | 39,3 | 38,1 | 37,3 | 39,0 | 37,7 | 36,5 | 36,0 | 37,8 | 36,8 | 38,3 | 37,5 | 37,0 | 36,8 |
| Osnovnošolska izobrazba ali manj | 33,3 | 34,2 | 33,8 | 34,1 | 32,6 | 33,6 | 36,4 | 33,8 | 32,1 | 32,8 | 35,3 | 32,0 | 32,7 | 32,3 | 32,7 | 33,0 |
| Brezposelni več kot 1 leto | 55,2 | 55,4 | 59,9 | 54,3 | 55,0 | 57,7 | 60,7 | 59,9 | 59,1 | 59,7 | 61,1 | 60,1 | 54,5 | 55,7 | 56,6 | 57,1 |
| Prejemniki nadomestil in pomoči | 33,9 | 33,0 | 26,6 | 33,7 | 30,3 | 28,7 | 32,7 | 26,2 | 23,9 | 23,7 | 28,7 | 22,4 | 30,5 | 29,4 | 28,2 | 28,0 |
| STOPNJA REG. BREZP., (E/A, v %) | 12,0 | 13,1 | 13,1 | 13,0 | 12,8 | 13,2 | 14,1 | 13,1 | 12,5 | 12,7 | 13,2 | 12,3 | 12,8 | 12,6 | 13,0 | 13,0 |
| Moški | 11,5 | 12,5 | 12,0 | 12,5 | 11,9 | 12,4 | 13,5 | 12,1 | 11,1 | 11,4 | 12,3 | 11,0 | 11,9 | 11,7 | 12,1 | 12,1 |
| Ženske | 12,6 | 13,8 | 14,3 | 13,7 | 13,8 | 14,1 | 14,8 | 14,2 | 14,1 | 14,2 | 14,4 | 13,8 | 13,9 | 13,6 | 14,0 | 14,1 |
| TOKOVI REGISTRIRANE BREZPOSELNOSTI | 5,3 | 6,0 | -4,6 | -6,0 | -1,9 | 9,3 | 2,7 | -9,4 | -4,8 | 6,9 | -1,4 | -7,9 | -0,5 | -1,9 | 4,1 | 0,6 |
| Novi brezposelni iskanci prve zaposlitve | 16,3 | 19,1 | 18,5 | 2,6 | 3,4 | 9,4 | 4,2 | 2,7 | 3,3 | 8,4 | 3,5 | 2,2 | 0,9 | 1,5 | 6,0 | 2,0 |
| Izgubili delo | 90,3 | 88,7 | 83,9 | 18,5 | 19,6 | 23,5 | 25,9 | 17,3 | 17,7 | 23,1 | 24,4 | 16,3 | 5,5 | 6,4 | 7,2 | 7,0 |
| Brezposelni dobili delo | 58,3 | 65,1 | 74,0 | 18,1 | 15,8 | 14,1 | 20,7 | 21,4 | 16,6 | 15,3 | 21,8 | 19,0 | 4,1 | 6,4 | 5,4 | 5,2 |
| Drugi odlivi iz brezposelnosti (neto) | 43,1 | 37,3 | 33,2 | 9,1 | 9,2 | 9,9 | 6,8 | 7,9 | 9,2 | 9,3 | 7,5 | 7,5 | 2,9 | 3,4 | 3,8 | 3,3 |
| DELOVNA DOVOLJENJA ZA TUJCE za določen čas | 33,9 | 30,5 | 25,1 | 31,7 | 29,8 | 27,8 | 26,3 | 25,7 | 24,8 | 23,6 | 22,6 | 23,3 | 29,8 | 29,3 | 28,5 | 27,9 |
| Od vseh formalno aktivnih, v % | 3,7 | 3,3 | 2,7 | 3,5 | 3,3 | 3,0 | 2,9 | 2,8 | 2,7 | 2,6 | 2,5 | 2,5 | 3,3 | 3,2 | 3,1 | 3,0 |

Viri podatkov: SURS, ZRSZ, ZPIZ. Opombe: ¹Z januarjem 2005 je SURS prešel na novo metodologijo ugotavljanja formalno delovno aktivnega prebivalstva. Novi viri podatkov za zaposlene in samozaposlene razen kmetov je Statistični register delovno aktivnega prebivalstva (SRDAP), podatki o kmetih pa so napovedani s pomočjo ARIMA modela na osnovi četrletnih podatkov o kmetih iz Ankete o delovni sili. Po novi metodologiji so preračunani tudi podatki za pretekla leta do januarja 2000.

| 2013 | 2014 | | | | | | | | | | | | 2015 | | | | | | | |
|-------|-------|-------|-------|-------|-------|-------|-------|-------|-------|-------|-------|-------|-------|-------|-------|-------|-------|-------|-------|-------|
| | 12 | 1 | 2 | 3 | 4 | 5 | 6 | 7 | 8 | 9 | 10 | 11 | 12 | 1 | 2 | 3 | 4 | 5 | 6 | 7 |
| 915,3 | 911,4 | 913,0 | 914,4 | 920,2 | 919,8 | 919,4 | 918,0 | 916,5 | 918,1 | 922,3 | 922,2 | 919,4 | 918,5 | 919,9 | 920,6 | 917,9 | 917,3 | 917,3 | 915,0 | 913,6 |
| 791,3 | 781,6 | 783,3 | 787,7 | 796,6 | 800,1 | 802,1 | 801,8 | 801,7 | 805,5 | 806,4 | 806,8 | 800,0 | 794,3 | 797,4 | 802,5 | 803,0 | 804,9 | 807,1 | 805,5 | 805,6 |
| 38,4 | 31,6 | 31,7 | 32,0 | 36,8 | 37,0 | 37,3 | 37,5 | 37,5 | 37,6 | 35,2 | 35,1 | 35,1 | 32,6 | 32,7 | 33,0 | 30,5 | 30,5 | 30,5 | 29,5 | 29,3 |
| 249,3 | 248,3 | 248,5 | 250,0 | 252,0 | 253,3 | 253,4 | 253,9 | 253,7 | 254,7 | 255,5 | 255,5 | 250,4 | 249,1 | 249,9 | 252,2 | 254,2 | 255,1 | 256,2 | 256,5 | 256,9 |
| 177,0 | 177,1 | 177,4 | 177,5 | 178,1 | 178,4 | 178,1 | 178,4 | 178,5 | 179,0 | 179,4 | 179,6 | 178,6 | 178,5 | 178,8 | 179,1 | 179,3 | 179,9 | 180,6 | 180,9 | 181,3 |
| 52,0 | 51,1 | 50,7 | 52,6 | 53,9 | 54,8 | 55,0 | 55,4 | 55,1 | 55,7 | 55,9 | 55,8 | 51,9 | 50,9 | 51,3 | 53,2 | 55,0 | 55,3 | 55,6 | 55,5 | 55,6 |
| 503,7 | 501,7 | 503,1 | 505,7 | 507,8 | 509,7 | 511,4 | 510,4 | 510,5 | 513,2 | 515,7 | 516,2 | 514,5 | 512,6 | 514,7 | 517,3 | 518,2 | 519,2 | 520,4 | 519,5 | 519,4 |
| 48,9 | 48,6 | 48,7 | 48,9 | 48,9 | 49,0 | 49,1 | 49,1 | 48,9 | 48,9 | 48,7 | 48,5 | 48,3 | 48,0 | 48,1 | 48,2 | 48,2 | 48,0 | 48,3 | 48,2 | 48,3 |
| 121,3 | 121,1 | 121,7 | 122,1 | 122,3 | 122,5 | 122,5 | 121,3 | 121,1 | 122,4 | 122,9 | 123,3 | 123,1 | 122,6 | 123,4 | 123,9 | 124,0 | 124,1 | 124,1 | 122,8 | 122,6 |
| 694,4 | 691,5 | 693,0 | 696,9 | 700,8 | 704,0 | 705,6 | 705,1 | 704,9 | 708,2 | 710,9 | 711,2 | 704,4 | 701,0 | 703,6 | 708,2 | 710,9 | 712,7 | 714,9 | 714,3 | 714,6 |
| 644,8 | 643,1 | 644,8 | 647,8 | 651,0 | 653,6 | 654,7 | 654,1 | 653,6 | 656,4 | 658,6 | 659,0 | 654,0 | 651,8 | 654,3 | 657,6 | 659,6 | 661,3 | 663,5 | 663,0 | 663,3 |
| 49,6 | 48,5 | 48,2 | 49,1 | 49,8 | 50,4 | 51,0 | 51,0 | 51,3 | 51,7 | 52,3 | 52,2 | 50,4 | 49,1 | 49,3 | 50,6 | 51,4 | 51,4 | 51,4 | 51,3 | 51,3 |
| 97,0 | 90,1 | 90,3 | 90,7 | 95,8 | 96,1 | 96,5 | 96,7 | 96,9 | 97,4 | 95,5 | 95,6 | 95,5 | 93,3 | 93,8 | 94,3 | 92,0 | 92,2 | 92,1 | 91,2 | 91,0 |
| 124,0 | 129,8 | 129,8 | 126,7 | 123,6 | 119,7 | 117,4 | 116,2 | 114,8 | 112,6 | 115,9 | 115,4 | 119,5 | 124,3 | 122,6 | 118,1 | 114,9 | 112,4 | 110,2 | 109,6 | 107,9 |
| 59,4 | 61,4 | 61,2 | 61,0 | 60,3 | 59,1 | 58,6 | 58,9 | 58,6 | 57,7 | 59,9 | 59,6 | 59,5 | 60,9 | 59,9 | 59,2 | 58,5 | 57,6 | 56,8 | 56,9 | 56,4 |
| 32,5 | 33,9 | 33,9 | 33,1 | 31,9 | 30,3 | 29,2 | 28,1 | 27,4 | 26,7 | 30,4 | 30,1 | 30,2 | 30,8 | 30,2 | 29,0 | 27,7 | 26,4 | 25,4 | 24,8 | 23,9 |
| 37,9 | 39,2 | 39,1 | 38,8 | 38,4 | 37,6 | 37,1 | 36,9 | 36,6 | 35,9 | 35,7 | 35,6 | 36,7 | 38,1 | 37,9 | 37,3 | 37,0 | 36,8 | 36,7 | 36,6 | 36,3 |
| 35,2 | 36,5 | 36,9 | 35,7 | 34,7 | 33,7 | 33,2 | 32,5 | 32,0 | 31,7 | 32,0 | 32,1 | 34,4 | 36,1 | 35,9 | 33,9 | 32,7 | 31,9 | 31,4 | 31,0 | 30,5 |
| 59,4 | 61,0 | 60,6 | 60,5 | 60,7 | 59,9 | 59,2 | 59,0 | 58,9 | 59,2 | 59,5 | 59,6 | 60,1 | 61,5 | 61,0 | 60,8 | 60,3 | 59,9 | 60,0 | 59,5 | 59,0 |
| 29,9 | 33,8 | 33,0 | 31,3 | 27,4 | 26,0 | 25,2 | 24,7 | 23,8 | 23,2 | 23,2 | 22,4 | 25,5 | 29,4 | 29,4 | 27,3 | 23,1 | 22,4 | 21,8 | 21,8 | 21,5 |
| 13,5 | 14,2 | 14,2 | 13,9 | 13,4 | 13,0 | 12,8 | 12,7 | 12,5 | 12,3 | 12,6 | 12,5 | 13,0 | 13,5 | 13,3 | 12,8 | 12,5 | 12,3 | 12,0 | 12,0 | 11,8 |
| 13,0 | 13,7 | 13,7 | 13,2 | 12,6 | 12,1 | 11,7 | 11,4 | 11,2 | 10,9 | 11,1 | 11,1 | 12,0 | 12,6 | 12,5 | 11,7 | 11,3 | 11,0 | 10,7 | 10,6 | 10,4 |
| 14,2 | 14,9 | 14,8 | 14,7 | 14,4 | 14,2 | 14,0 | 14,2 | 14,2 | 13,9 | 14,3 | 14,2 | 14,2 | 14,6 | 14,4 | 14,2 | 14,0 | 13,8 | 13,6 | 13,6 | 13,5 |
| 4,7 | 5,8 | -0,1 | -3,0 | -3,1 | -4,0 | -2,3 | -1,2 | -1,4 | -2,2 | 3,3 | -0,5 | 4,0 | 4,8 | -1,7 | -4,5 | -3,2 | -2,5 | -2,1 | -0,7 | -1,6 |
| 1,4 | 1,7 | 1,4 | 1,2 | 1,0 | 0,8 | 0,9 | 0,8 | 0,8 | 1,7 | 5,9 | 1,5 | 1,0 | 1,3 | 1,1 | 1,1 | 0,8 | 0,7 | 0,8 | 0,7 | 0,7 |
| 9,3 | 13,1 | 6,6 | 6,2 | 6,1 | 5,3 | 5,8 | 6,6 | 4,8 | 6,3 | 7,1 | 6,2 | 9,8 | 12,5 | 5,9 | 6,0 | 5,8 | 5,2 | 5,3 | 6,5 | 5,1 |
| 3,5 | 6,2 | 6,0 | 8,5 | 7,6 | 7,6 | 6,3 | 5,6 | 4,3 | 6,7 | 6,3 | 5,0 | 4,0 | 6,2 | 6,5 | 9,0 | 7,3 | 6,0 | 5,7 | 5,2 | 4,7 |
| 2,8 | 2,8 | 2,1 | 1,9 | 2,6 | 2,5 | 2,8 | 3,0 | 2,7 | 3,5 | 3,4 | 3,2 | 2,7 | 2,8 | 2,2 | 2,5 | 2,4 | 2,6 | 2,5 | 2,6 | 2,7 |
| 27,1 | 26,4 | 26,3 | 26,2 | 26,0 | 25,7 | 25,4 | 25,0 | 24,7 | 24,6 | 24,6 | 23,4 | 22,8 | 22,6 | 22,3 | 22,8 | 23,1 | 23,6 | 23,2 | 23,3 | 23,6 |
| 3,0 | 2,9 | 2,9 | 2,9 | 2,8 | 2,8 | 2,8 | 2,7 | 2,7 | 2,7 | 2,7 | 2,5 | 2,5 | 2,5 | 2,4 | 2,5 | 2,5 | 2,6 | 2,5 | 2,5 | 2,6 |

| Plače | v EUR | | | 2012 | 2013 | 2014 | 2013 | | | 2014 | | | | 2015 | |
|--|-------|-------|---------|--------------------------|------|------|------|------|------|------|------|------|------|------|------|
| | 2014 | Q2 15 | avg. 15 | | | | Q2 | Q3 | Q4 | Q1 | Q2 | Q3 | Q4 | Q1 | Q2 |
| BRUTO PLAČA NA ZAPOSLENEGA, nominalno v € | | | | medletna rast v % | | | | | | | | | | | |
| SKUPAJ | 1.540 | 1.537 | 1.524 | 0,1 | -0,2 | 1,1 | -0,5 | 0,3 | 0,6 | 0,9 | 1,1 | 1,3 | 1,2 | 0,5 | 0,6 |
| Dej. zaseb. sektorja (A-N; R-S) | 1.495 | 1.488 | 1.477 | 0,8 | 0,7 | 1,5 | 0,5 | 1,0 | 1,2 | 1,7 | 1,4 | 1,4 | 1,3 | 0,4 | 0,8 |
| Dej. javnih storitev (OPQ) | 1.675 | 1.689 | 1.671 | -2,2 | -2,3 | 0,3 | -3,0 | -1,6 | -1,1 | -1,1 | 0,3 | 1,1 | 0,8 | 0,8 | 0,2 |
| Industrija (B-E) | 1.529 | 1.521 | 1.519 | 2,5 | 2,6 | 3,2 | 2,6 | 2,9 | 3,1 | 3,7 | 2,7 | 3,4 | 2,9 | 1,4 | 1,9 |
| Trad. tržne stor. (GHI) | 1.369 | 1.375 | 1.352 | 0,3 | 0,1 | 1,0 | -0,1 | 0,1 | 1,1 | 1,2 | 0,7 | 0,9 | 1,3 | 0,2 | 1,4 |
| Ost. tržne stor. (J-N; R-S) | 1.686 | 1.666 | 1.659 | -0,3 | -1,3 | -0,3 | -1,5 | -0,6 | -1,1 | -0,4 | 0,5 | -0,5 | -0,8 | -0,5 | -0,9 |
| A Kmetijstvo in lov, gozdarstvo, ribištvo | 1.311 | 1.290 | 1.268 | -1,1 | 0,8 | 0,7 | 1,1 | 0,0 | 3,0 | 0,4 | -0,3 | 2,3 | 0,5 | -0,7 | 0,0 |
| B Rudarstvo | 2.128 | 2.003 | 1.943 | 3,6 | -2,0 | 5,9 | -6,8 | -2,9 | -2,4 | 2,9 | 8,3 | 10,7 | 2,0 | -8,9 | -4,8 |
| C Predelovalne dejavnosti | 1.483 | 1.482 | 1.480 | 2,5 | 2,8 | 3,3 | 2,9 | 3,0 | 3,6 | 3,9 | 2,8 | 3,1 | 3,2 | 2,1 | 2,3 |
| D Oskrba z električno energijo, plinom in paro | 2.340 | 2.257 | 2.274 | 3,3 | 3,0 | 2,6 | 2,8 | 3,6 | -0,1 | 5,2 | -1,1 | 6,5 | -0,1 | -4,4 | 1,7 |
| E Oskrba z vodo, ravnanje z odpadki in odpadki, saniranje okolja | 1.475 | 1.461 | 1.452 | 0,1 | 0,7 | 1,4 | 0,1 | 1,0 | 1,3 | -0,2 | 2,2 | 1,5 | 2,2 | 1,3 | 0,3 |
| F Gradbeništvo | 1.192 | 1.179 | 1.168 | -2,5 | -1,4 | 0,3 | -2,1 | 0,1 | -1,4 | -0,1 | 0,7 | -0,2 | 0,9 | -0,7 | -0,8 |
| G Trgovina, vzdrževanje in popravila motornih vozil | 1.395 | 1.408 | 1.383 | 0,8 | 0,4 | 1,2 | 0,0 | 0,6 | 1,2 | 1,3 | 1,0 | 1,1 | 1,3 | 0,4 | 1,8 |
| H Promet in skladiščenje | 1.466 | 1.463 | 1.431 | -0,4 | -0,2 | 1,1 | 0,2 | -0,9 | 0,8 | 0,9 | 0,0 | 0,3 | 3,0 | 0,7 | 1,4 |
| I Gostinstvo | 1.081 | 1.076 | 1.084 | -0,8 | -0,4 | -0,2 | -0,7 | -0,6 | 0,9 | 0,6 | 0,1 | 0,6 | -2,0 | -2,2 | -1,0 |
| J Informacijske in komunikacijske dejavnosti | 2.074 | 2.064 | 2.049 | -0,4 | -1,4 | 0,1 | -2,7 | -1,1 | -1,4 | -2,8 | 1,7 | 0,8 | 0,8 | 2,6 | -0,2 |
| K Finančne in zavarovalniške dejavnosti | 2.212 | 2.274 | 2.204 | 1,1 | 0,1 | 1,2 | 1,2 | 1,2 | 0,3 | -0,2 | 2,7 | -0,2 | 2,3 | 3,9 | 1,9 |
| L Poslovanje z nepremičninami | 1.489 | 1.453 | 1.446 | -0,6 | -0,3 | -1,2 | 0,2 | -0,6 | 0,2 | -0,8 | -1,1 | -0,5 | -2,4 | -1,1 | -1,6 |
| M Strokovne, znanstvene in tehnične dejavnosti | 1.715 | 1.701 | 1.733 | -1,1 | -2,4 | 1,1 | -3,4 | -1,5 | -2,6 | 0,1 | 0,5 | 1,5 | 2,2 | 0,8 | 1,7 |
| N Druge raznovrstne poslovne dejavnosti | 1.016 | 1.006 | 1.014 | 0,7 | 0,0 | 2,4 | 0,7 | 0,7 | 0,9 | 3,3 | 2,7 | 2,6 | 1,2 | 0,3 | -0,6 |
| O Dejavnost javne uprave in obrambe, dejavnost obvezne socialne varnosti | 1.744 | 1.761 | 1.763 | -1,8 | -1,4 | 1,0 | -2,1 | -0,6 | -0,6 | -0,9 | 1,2 | 2,1 | 1,5 | 1,8 | 0,7 |
| P Izobraževanje | 1.622 | 1.633 | 1.587 | -3,3 | -3,3 | 0,0 | -4,2 | -2,0 | -1,3 | -1,2 | -0,1 | 0,7 | 0,7 | 0,5 | -0,1 |
| Q Zdravstvo in socialno varstvo | 1.676 | 1.690 | 1.688 | -1,3 | -2,0 | -0,1 | -2,3 | -2,2 | -1,4 | -1,2 | -0,2 | 0,7 | 0,4 | 0,2 | 0,1 |
| R Kulturne, razvedrilne in rekreacijske dejavnosti | 1.614 | 1.605 | 1.616 | -2,8 | -3,0 | -0,5 | -3,8 | -1,4 | -1,0 | -0,4 | -0,5 | 0,2 | -1,1 | -0,5 | -0,2 |
| S Druge dejavnosti | 1.376 | 1.338 | 1.330 | -0,9 | -0,4 | -1,1 | -0,7 | -1,1 | 0,9 | -1,4 | -0,7 | -0,3 | -2,2 | -1,9 | -2,8 |

Viri podatkov: SURS, preračuni UMAR.

| 2013 | 2014 | | | | | | | | | | | | 2015 | | | | | | | |
|------|------|------|------|------|------|------|------|------|------|------|------|------|------|-------|------|------|------|------|------|------|
| | 12 | 1 | 2 | 3 | 4 | 5 | 6 | 7 | 8 | 9 | 10 | 11 | 12 | 1 | 2 | 3 | 4 | 5 | 6 | 7 |
| 0,7 | 0,7 | 1,6 | 0,4 | 1,0 | 0,5 | 1,7 | 1,7 | 0,7 | 1,6 | 1,1 | 1,0 | 1,4 | 0,2 | -0,3 | 1,6 | 0,8 | -0,2 | 1,2 | 0,4 | 0,5 |
| 1,5 | 1,4 | 2,7 | 0,9 | 1,5 | 0,8 | 2,0 | 2,0 | 0,5 | 1,8 | 1,3 | 1,0 | 1,7 | 0,0 | -0,7 | 1,9 | 1,1 | -0,3 | 1,7 | 0,6 | 0,7 |
| -1,5 | -1,2 | -1,2 | -0,9 | -0,2 | -0,1 | 1,0 | 0,9 | 1,2 | 1,2 | 0,8 | 1,0 | 0,6 | 0,9 | 0,7 | 0,8 | 0,2 | 0,3 | 0,1 | 0,0 | -0,1 |
| 3,1 | 3,3 | 5,8 | 2,1 | 2,2 | 1,8 | 4,0 | 4,3 | 1,8 | 4,2 | 2,2 | 2,2 | 4,1 | 0,2 | -0,1 | 4,2 | 2,8 | 0,4 | 2,6 | 1,6 | 1,2 |
| 2,0 | 0,9 | 0,9 | 1,7 | 0,8 | -0,1 | 1,4 | 1,0 | 0,2 | 1,4 | 0,6 | 2,4 | 0,9 | -0,1 | 0,1 | 0,4 | 1,5 | 0,8 | 1,8 | 1,2 | 1,1 |
| -1,0 | -0,3 | 0,4 | -1,4 | 1,1 | 0,1 | 0,4 | 0,2 | -0,8 | -0,9 | 0,8 | -2,2 | -0,8 | -0,1 | -2,1 | 0,7 | -1,3 | -2,0 | 0,6 | -0,9 | 0,1 |
| 6,2 | -1,7 | 2,3 | 0,9 | 2,1 | -2,3 | -0,8 | 1,8 | 1,5 | 3,6 | 2,3 | -2,1 | 1,5 | -0,9 | 0,3 | -1,3 | -2,0 | -1,5 | 3,6 | -0,4 | 0,0 |
| 3,3 | -8,1 | 19,1 | -0,9 | 7,2 | 10,4 | 7,3 | 10,1 | 12,2 | 9,9 | -0,2 | 0,9 | 5,5 | -4,0 | -20,3 | -0,5 | -1,0 | -5,5 | -7,7 | 1,8 | -9,6 |
| 3,9 | 4,0 | 5,3 | 2,4 | 2,5 | 1,8 | 4,3 | 4,6 | 1,1 | 3,7 | 2,7 | 2,5 | 4,4 | 0,3 | 1,1 | 4,8 | 3,0 | 0,6 | 3,2 | 1,2 | 2,2 |
| -5,9 | 1,8 | 11,9 | 2,3 | -1,2 | -0,9 | -1,0 | -0,1 | 10,3 | 9,5 | -3,0 | -0,1 | 2,9 | -0,4 | -9,8 | -2,8 | 3,5 | 0,9 | 0,6 | 5,7 | -8,2 |
| 2,2 | 0,2 | 0,5 | -1,3 | 1,1 | 0,8 | 4,8 | 2,7 | -2,0 | 3,8 | 2,3 | 1,6 | 2,7 | -0,2 | 1,0 | 3,0 | 1,0 | -0,6 | 0,6 | 3,1 | 1,2 |
| -0,5 | -1,4 | 0,5 | 0,6 | 1,0 | 0,8 | 0,3 | 0,2 | -1,4 | 0,7 | 0,1 | 1,4 | 1,1 | -0,9 | -1,0 | -0,1 | -1,0 | -1,8 | 0,3 | -0,6 | -0,6 |
| 1,5 | 0,8 | 0,8 | 2,2 | 1,1 | 0,2 | 1,6 | 0,9 | 0,7 | 1,7 | 1,0 | 1,5 | 1,2 | 0,6 | 0,1 | 0,6 | 1,9 | 1,1 | 2,5 | 1,9 | 1,7 |
| 3,0 | 1,3 | 0,8 | 0,5 | -0,1 | -0,5 | 0,6 | 0,9 | -0,8 | 0,9 | 0,4 | 7,1 | 1,5 | -0,5 | 1,6 | 1,0 | 2,0 | 0,8 | 1,4 | 1,0 | 0,4 |
| 2,4 | -0,1 | 1,4 | 0,5 | 0,0 | -1,3 | 1,7 | 1,6 | -0,5 | 0,6 | -1,2 | -2,7 | -2,0 | -2,4 | -3,2 | -1,0 | -1,2 | -0,4 | -1,3 | -1,7 | -0,1 |
| -0,9 | -0,8 | -0,5 | -6,9 | 3,6 | 0,2 | 1,5 | 0,9 | -0,2 | 1,7 | 1,7 | 0,7 | 0,1 | 0,8 | 0,5 | 6,5 | -1,4 | -0,7 | 1,5 | 1,6 | 0,5 |
| 1,5 | 0,3 | 0,3 | -1,1 | 2,8 | 4,3 | 0,8 | 0,3 | 1,0 | -1,7 | 7,5 | -1,0 | 0,5 | 8,5 | -1,8 | 5,1 | 2,7 | -1,6 | 4,8 | 1,1 | 2,9 |
| -0,4 | -1,1 | -0,9 | -0,5 | -1,6 | -1,6 | -0,3 | -0,1 | -1,0 | -0,4 | -1,8 | -2,7 | -2,6 | -1,1 | -1,6 | -0,5 | -1,0 | -1,6 | -2,2 | -0,9 | 0,0 |
| -3,0 | -1,6 | -0,3 | 2,3 | -0,2 | -1,7 | 3,4 | 2,9 | -0,3 | 2,1 | 2,4 | 0,7 | 3,7 | 1,0 | 1,9 | -0,4 | 2,1 | 2,0 | 0,9 | 0,2 | 2,5 |
| -0,3 | 3,2 | 3,8 | 2,8 | 2,2 | 3,2 | 2,5 | 3,6 | 2,1 | 2,1 | 0,7 | 1,1 | 1,9 | 0,4 | -0,1 | 0,5 | -0,5 | -2,0 | 0,8 | -0,7 | 0,2 |
| -1,5 | -1,5 | -0,8 | -0,3 | 0,8 | 0,9 | 1,9 | 1,6 | 1,9 | 2,8 | 0,8 | 1,8 | 1,9 | 1,7 | 1,9 | 2,0 | 0,2 | 1,0 | 0,8 | 0,5 | 0,7 |
| -1,1 | -0,8 | -1,5 | -1,2 | -0,5 | -0,4 | 0,6 | 0,7 | 0,8 | 0,6 | 0,6 | 0,8 | 0,5 | 0,5 | 0,6 | 0,5 | -0,4 | -0,1 | 0,2 | -0,5 | -0,6 |
| -1,8 | -1,3 | -1,4 | -1,1 | -0,8 | -0,6 | 0,7 | 0,3 | 1,2 | 0,4 | 1,1 | 0,5 | -0,4 | 0,6 | -0,2 | 0,2 | 0,9 | 0,2 | -0,7 | 0,2 | 0,0 |
| -1,1 | -0,4 | 0,8 | -1,6 | -0,7 | -1,7 | 0,8 | -1,0 | 1,5 | 0,0 | -1,4 | -2,6 | 0,7 | -0,5 | -1,4 | 0,3 | 0,0 | -0,3 | -0,5 | -1,5 | -1,4 |
| 2,3 | -1,6 | -1,0 | -1,7 | -2,1 | -0,7 | 0,8 | 0,3 | -0,8 | -0,3 | -1,8 | -1,7 | -3,0 | -2,8 | -1,9 | -1,1 | -2,1 | -3,4 | -3,0 | -2,6 | -2,1 |

| Cene in indikatorji konkurenčnosti | 2012 | 2013 | 2014 | 2013 | | 2014 | | | | 2015 | | | 2013 | | | |
|--|--------|--------|--------|--------|--------|--------|--------|--------|--------|--------|--------|--------|--------|--------|--------|--------|
| | | | | Q3 | Q4 | Q1 | Q2 | Q3 | Q4 | Q1 | Q2 | Q3 | 9 | 10 | 11 | 12 |
| CPI, medletna rast v % | 2,6 | 1,8 | 0,2 | 2,1 | 1,1 | 0,5 | 0,6 | -0,2 | -0,1 | -0,4 | -0,6 | -0,5 | 1,4 | 1,3 | 1,3 | 0,7 |
| Hrana in brezalkoholne pijače | 4,1 | 3,6 | -0,3 | 4,1 | 2,3 | 1,0 | -0,6 | -1,0 | -0,7 | -0,3 | 1,1 | 1,5 | 3,5 | 2,4 | 2,2 | 2,2 |
| Alkoholne pijače in tobak | 6,5 | 7,0 | 3,6 | 7,4 | 3,0 | 2,7 | 4,4 | 3,6 | 3,7 | 4,2 | 2,1 | 1,0 | 7,1 | 3,0 | 3,0 | 3,0 |
| Obleka in obutev | -0,2 | 0,2 | -0,9 | 1,0 | -0,8 | -0,9 | -1,0 | -0,1 | -1,6 | -0,9 | -1,8 | -0,4 | 1,7 | 0,3 | 0,1 | -2,9 |
| Stanovanje | 3,8 | 3,1 | 0,1 | 2,8 | 4,6 | 1,4 | 0,3 | -0,3 | -0,8 | -1,6 | -1,3 | -1,2 | 2,1 | 3,9 | 4,8 | 5,2 |
| Stanovanjska oprema | 0,1 | -1,2 | -1,2 | -1,2 | -0,6 | -0,9 | -0,2 | -2,0 | -1,6 | -1,8 | -1,9 | -0,4 | -1,5 | -0,4 | -0,4 | -0,9 |
| Zdravje | 0,4 | -0,5 | -0,1 | 0,4 | 0,1 | -0,1 | 0,7 | -0,9 | -0,4 | 0,0 | -0,1 | 1,2 | 0,7 | 0,0 | 0,0 | 0,2 |
| Prevoz | 3,3 | 0,3 | 0,2 | 0,5 | -0,4 | -0,2 | 1,9 | -0,1 | -0,9 | -4,5 | -4,4 | -5,2 | -0,4 | -0,6 | -0,3 | -0,3 |
| Komunikacije | -2,4 | -1,2 | -1,9 | 1,2 | -0,1 | -1,4 | -0,5 | -2,8 | -2,8 | -0,5 | -1,3 | 1,7 | 1,1 | 1,6 | -0,5 | -1,5 |
| Rekreacija in kultura | 1,4 | 0,1 | 0,7 | 0,6 | 0,4 | 0,4 | -0,1 | -0,2 | 3,0 | 4,2 | 1,5 | 0,3 | 0,2 | 0,9 | 0,4 | -0,1 |
| Izobraževanje | 2,9 | 2,6 | 0,1 | 1,4 | -0,1 | -0,1 | -0,2 | 0,0 | 0,8 | 0,7 | 0,8 | 0,8 | -0,5 | 0,1 | -0,3 | 0,0 |
| Gostinske in nastanitvene storitve | 4,5 | 6,5 | 1,1 | 7,0 | 1,6 | 0,9 | 1,7 | 1,0 | 0,7 | 1,0 | 0,2 | -0,1 | 2,0 | 2,0 | 1,5 | 1,4 |
| Raznovrstno blago in storitve | 2,4 | 1,3 | 1,6 | 0,5 | -0,5 | 1,8 | 1,9 | 1,6 | 1,2 | 0,8 | 0,9 | 1,1 | 0,1 | 0,7 | 1,0 | -3,2 |
| HICP | 2,8 | 1,9 | 0,4 | 2,2 | 1,1 | 0,6 | 0,8 | 0,1 | 0,0 | -0,5 | -0,8 | -0,8 | 1,5 | 1,1 | 1,2 | 0,9 |
| Osnovna inflacija - brez (sveže) hrane in energije | 2,0 | 1,6 | 1,0 | 1,9 | 1,2 | 1,3 | 1,3 | 0,6 | 0,7 | 1,0 | 0,4 | 0,7 | 1,7 | 1,6 | 1,4 | 0,7 |
| CENE PROIZVODOV PRI PROIZVAJALCIH, medletna rast v % | | | | | | | | | | | | | | | | |
| Skupaj | 0,9 | 0,0 | -0,6 | -0,2 | -0,6 | -0,8 | -1,1 | -0,5 | -0,1 | 0,1 | 0,6 | -0,4 | -0,4 | -0,5 | -0,7 | -0,5 |
| Domači trg | 1,0 | 0,3 | -1,1 | 0,1 | -0,3 | -1,0 | -1,4 | -1,1 | -0,8 | -0,3 | 0,0 | -0,5 | 0,1 | -0,2 | -0,4 | -0,3 |
| Tuji trg | 0,7 | -0,2 | -0,1 | -0,6 | -0,9 | -0,6 | -0,8 | 0,1 | 0,7 | 0,5 | 1,3 | -0,3 | -0,9 | -0,9 | -1,1 | -0,7 |
| Na evrskem območju | 0,1 | -0,4 | -0,7 | -0,7 | -1,3 | -1,4 | -1,5 | -0,6 | 0,8 | 0,7 | 1,0 | 0,1 | -1,0 | -1,0 | -1,5 | -1,4 |
| Izven evrskega območja | 2,0 | 0,3 | 1,1 | -0,3 | 0,0 | 1,1 | 0,8 | 1,8 | 0,6 | 0,1 | 1,8 | -1,1 | -0,6 | -0,4 | -0,3 | 0,8 |
| Indeks uvoznih cen | 1,9 | -0,4 | -1,4 | -0,3 | -1,5 | -2,1 | -1,4 | -1,0 | -1,2 | -0,7 | 0,2 | -0,5 | -1,6 | -1,5 | -2,0 | -0,9 |
| REGULIRANE CENE¹, medletna rast v % | | | | | | | | | | | | | | | | |
| Energetika | 12,7 | 0,2 | -1,9 | -0,7 | -4,1 | -4,6 | -0,2 | -1,5 | -1,0 | -9,0 | -7,5 | -10,5 | -4,2 | -5,9 | -3,8 | -2,5 |
| Naftni derivati | 13,0 | 1,7 | 0,7 | 0,4 | -0,4 | -0,9 | 4,2 | 1,7 | -2,0 | -11,9 | -9,6 | -13,1 | -3,5 | -2,4 | -0,2 | 1,6 |
| Promet | 1,6 | 11,3 | 11,1 | 17,3 | 10,9 | 14,6 | 15,8 | 7,3 | 7,3 | 1,1 | 0,0 | 0,0 | 17,3 | 17,3 | 8,0 | 8,0 |
| Ostale regulirane cene ² | -0,6 | -1,5 | 3,6 | -0,8 | 1,5 | 2,2 | 5,7 | 3,2 | 3,2 | 5,0 | 0,5 | 0,5 | -0,8 | 2,7 | 0,8 | 0,8 |
| Regulirane cene skupaj | 9,2 | 1,2 | 0,5 | 1,0 | -0,8 | -1,0 | 2,6 | 0,4 | -0,1 | -7,5 | -6,4 | -9,2 | -1,6 | -1,4 | -1,0 | -0,1 |
| INDIKATORJI KONKURENČNOSTI³, medletna rast v % | | | | | | | | | | | | | | | | |
| Efektivni tečaj ⁴ nominalno | -1,4 | 1,0 | 0,3 | 1,7 | 1,5 | 1,0 | 0,9 | 0,0 | -1,0 | -3,1 | -3,7 | -2,4 | 1,3 | 1,4 | 1,6 | 1,5 |
| Realni (deflator HICP) | -1,2 | 1,3 | -0,1 | 2,2 | 1,4 | 0,7 | 0,9 | -0,7 | -1,4 | -3,6 | -4,9 | -3,3 | 1,4 | 1,3 | 1,6 | 1,3 |
| Realni (deflator ULC) | -3,2 | -0,2 | -1,9 | 1,1 | -0,6 | -0,8 | -2,1 | -2,4 | -2,1 | -5,0 | -4,6 | | | | | |
| USD za EUR | 1,2856 | 1,3282 | 1,3288 | 1,3246 | 1,3611 | 1,3697 | 1,3712 | 1,3252 | 1,2492 | 1,1270 | 1,1047 | 1,1119 | 1,3348 | 1,3635 | 1,3493 | 1,3704 |

Vir podatkov: SURS, ECB, izračuni, ocene UMAR. Opomba: ¹sestava skupin se spreminja, podatki med posameznimi leti niso popolnoma primerljivi s predhodno objavljenimi. Trg električne energije je od 1.7. 2007 liberaliziran. ²Po daljšem obdobju ohranjanja nespremenjenih cen je bila v začetku leta 2013 z Uredbo o metodologiji za oblikovanje cen storitev obveznih občinskih gospodarskih javnih služb varstva okolja (Uradni list RS, št. 87/2012, 109/2012) pristojnost za potrjevanje sprememb cen prenesena v pristojnost lokalnih skupnosti. ³Sprememba vira za serije efektivnih tečajev z aprilom 2012: novi vir ECB. ⁴Harmonizirani efektivni tečaj, skupina 20 držav partneric in 17 držav evrskega območja; rast vrednosti pomeni apreciacijo nacionalne valute in obratno.

| 2014 | | | | | | | | | | | | 2015 | | | | | | | | |
|--------|--------|--------|--------|--------|--------|--------|--------|--------|--------|--------|--------|--------|--------|--------|--------|--------|--------|-------|--------|--------|
| 1 | 2 | 3 | 4 | 5 | 6 | 7 | 8 | 9 | 10 | 11 | 12 | 1 | 2 | 3 | 4 | 5 | 6 | 7 | 8 | 9 |
| 0,8 | 0,1 | 0,6 | 0,4 | 0,7 | 0,8 | 0,0 | -0,3 | -0,3 | -0,1 | -0,2 | 0,2 | -0,5 | -0,4 | -0,3 | -0,7 | -0,5 | -0,7 | -0,4 | -0,3 | -0,6 |
| 1,6 | 0,9 | 0,4 | 0,0 | -0,9 | -1,0 | -1,1 | -1,5 | -0,4 | -0,5 | -0,3 | -1,2 | -1,3 | -0,3 | 0,7 | 0,8 | 1,3 | 1,2 | 1,4 | 1,8 | 1,2 |
| 2,6 | 2,7 | 2,6 | 2,4 | 4,9 | 6,0 | 3,5 | 3,5 | 3,8 | 3,7 | 3,4 | 4,0 | 4,1 | 4,2 | 4,2 | 4,1 | 1,8 | 0,6 | 1,1 | 1,0 | 0,9 |
| -2,2 | -3,2 | 2,5 | -0,6 | -1,1 | -1,3 | -0,5 | 1,7 | -1,2 | -1,7 | -2,6 | -0,5 | 1,4 | -0,6 | -3,1 | -2,4 | -1,7 | -1,2 | 0,0 | -0,7 | -0,4 |
| 3,6 | 0,4 | 0,1 | -0,9 | 0,4 | 1,3 | 0,2 | -0,5 | -0,7 | -0,6 | -0,5 | -1,3 | -1,5 | -1,9 | -1,3 | -1,0 | -1,3 | -1,5 | -1,9 | -0,8 | -0,9 |
| -1,4 | -0,5 | -0,7 | -0,1 | 0,4 | -0,7 | -1,6 | -2,3 | -2,1 | -2,3 | -1,1 | -1,3 | -1,4 | -1,9 | -2,1 | -2,3 | -2,1 | -1,4 | -0,4 | -0,4 | -0,2 |
| -0,2 | -0,4 | 0,4 | 0,7 | 0,8 | 0,6 | -0,7 | -1,0 | -0,9 | -0,5 | -0,4 | -0,3 | 0,4 | -0,3 | 0,1 | -0,2 | -0,3 | 0,2 | 1,2 | 1,3 | 0,9 |
| 0,1 | -0,9 | 0,2 | 1,3 | 2,3 | 2,1 | 0,8 | -0,2 | -0,9 | -0,4 | -0,1 | -2,2 | -4,8 | -4,6 | -4,0 | -5,1 | -4,0 | -4,2 | -4,5 | -4,8 | -6,5 |
| -1,6 | -1,3 | -1,4 | -1,2 | -0,9 | 0,6 | -2,0 | -3,1 | -3,4 | -3,5 | -2,4 | -2,5 | -2,6 | 1,2 | 0,1 | -0,8 | -0,5 | -2,6 | 1,7 | 1,7 | 1,7 |
| 0,7 | 0,3 | 0,0 | 0,5 | -0,4 | -0,3 | -0,3 | -0,5 | 0,1 | 1,8 | 3,0 | 4,2 | 4,1 | 4,1 | 4,3 | 1,3 | 2,2 | 1,0 | 0,0 | 0,3 | 0,6 |
| 0,0 | -0,2 | -0,2 | -0,2 | -0,2 | -0,3 | -0,3 | -0,3 | 0,7 | 0,6 | 0,9 | 0,7 | 0,6 | 0,7 | 0,8 | 0,8 | 0,8 | 0,9 | 0,8 | 0,8 | 0,6 |
| 0,6 | 0,9 | 1,3 | 1,4 | 2,0 | 1,7 | 1,1 | 1,2 | 0,7 | 0,6 | 0,7 | 0,8 | 1,2 | 1,0 | 0,8 | 0,8 | -0,3 | 0,1 | 0,0 | -0,4 | 0,0 |
| 1,7 | 1,7 | 1,9 | 1,9 | 1,9 | 1,7 | 1,6 | 1,5 | 1,7 | 1,5 | -3,6 | 5,8 | 0,9 | 1,0 | 0,6 | 0,8 | 0,7 | 1,1 | 1,3 | 1,2 | 1,0 |
| 0,9 | 0,2 | 0,6 | 0,5 | 1,0 | 1,0 | 0,3 | 0,0 | -0,1 | 0,1 | 0,1 | -0,1 | -0,7 | -0,5 | -0,4 | -0,7 | -0,8 | -0,9 | -0,7 | -0,6 | -1,0 |
| 1,2 | 1,1 | 1,6 | 1,3 | 1,4 | 1,4 | 0,8 | 0,7 | 0,5 | 0,4 | 0,4 | 1,3 | 1,1 | 1,0 | 0,8 | 0,5 | 0,3 | 0,3 | 0,6 | 0,8 | 0,7 |
| | | | | | | | | | | | | | | | | | | | | |
| -0,5 | -1,0 | -0,9 | -1,4 | -1,1 | -0,9 | -0,6 | -0,6 | -0,3 | 0,0 | 0,0 | -0,2 | -0,1 | 0,1 | 0,4 | 0,9 | 0,6 | 0,4 | 0,2 | -0,4 | -1,0 |
| -0,3 | -1,1 | -1,5 | -1,5 | -1,5 | -1,2 | -1,0 | -1,2 | -1,1 | -1,0 | -0,9 | -0,6 | -0,6 | -0,4 | 0,0 | 0,0 | 0,1 | -0,2 | -0,2 | -0,4 | -0,9 |
| -0,6 | -0,9 | -0,4 | -1,2 | -0,7 | -0,5 | -0,2 | 0,0 | 0,6 | 1,1 | 0,8 | 0,3 | 0,3 | 0,5 | 0,8 | 1,8 | 1,1 | 1,0 | 0,5 | -0,4 | -1,1 |
| -1,2 | -1,8 | -1,2 | -2,0 | -1,4 | -1,2 | -1,2 | -0,5 | -0,1 | 0,8 | 0,8 | 0,8 | 0,8 | 0,9 | 0,6 | 1,2 | 0,8 | 1,0 | 0,8 | 0,0 | -0,6 |
| 0,8 | 1,1 | 1,3 | 0,6 | 0,9 | 0,9 | 1,9 | 1,3 | 2,2 | 1,8 | 0,9 | -0,8 | -0,6 | -0,2 | 1,1 | 3,0 | 1,6 | 1,0 | -0,2 | -1,0 | -2,2 |
| -1,5 | -2,0 | -2,7 | -1,9 | -1,1 | -1,2 | -1,1 | -0,8 | -1,1 | -0,5 | -0,9 | -2,3 | -1,5 | -0,9 | 0,3 | 0,5 | 0,1 | 0,0 | 0,0 | -0,5 | -0,8 |
| | | | | | | | | | | | | | | | | | | | | |
| -3,4 | -5,7 | -4,6 | -2,9 | 0,9 | 1,3 | 0,2 | -1,9 | -2,9 | 0,5 | 0,7 | -4,0 | -9,8 | -9,4 | -7,6 | -8,5 | -6,7 | -7,4 | -9,0 | -10,3 | -12,2 |
| 0,8 | -2,5 | -0,9 | 1,5 | 6,0 | 5,2 | 4,1 | 1,4 | -0,3 | -0,2 | -0,1 | -5,7 | -13,2 | -12,3 | -10,2 | -11,5 | -8,4 | -8,8 | -10,9 | -12,6 | -15,8 |
| 14,6 | 14,6 | 14,6 | 15,8 | 15,8 | 15,8 | 7,3 | 7,3 | 7,3 | 7,3 | 7,3 | 7,3 | 1,1 | 1,1 | 1,1 | 0,0 | 0,0 | 0,0 | 0,0 | 0,0 | 0,1 |
| 3,7 | 1,4 | 1,4 | 6,4 | 6,4 | 4,2 | 3,6 | 2,3 | 3,6 | 3,4 | 3,1 | 3,1 | 3,4 | 5,7 | 5,8 | 0,8 | 0,8 | 0,1 | 0,1 | 1,4 | 0,1 |
| 0,1 | -2,0 | -1,2 | 0,6 | 3,6 | 3,6 | 1,9 | 0,0 | -0,7 | 1,2 | 1,2 | -2,6 | -8,4 | -7,9 | -6,2 | -7,4 | -5,6 | -6,2 | -7,6 | -8,6 | -11,3 |
| | | | | | | | | | | | | | | | | | | | | |
| 0,9 | 0,7 | 1,5 | 1,3 | 1,1 | 0,4 | 0,4 | 0,0 | -0,4 | -0,8 | -0,8 | -1,2 | -2,2 | -2,9 | -4,2 | -4,5 | -3,6 | -3,0 | -3,2 | -2,5 | -1,7 |
| 0,8 | 0,0 | 1,2 | 0,9 | 1,1 | 0,6 | -0,1 | -0,7 | -1,2 | -1,5 | -1,3 | -1,4 | -2,6 | -3,4 | -4,7 | -5,5 | -4,8 | -4,3 | -4,2 | -3,3 | -2,4 |
| | | | | | | | | | | | | | | | | | | | | |
| 1,3610 | 1,3659 | 1,3823 | 1,3813 | 1,3732 | 1,3592 | 1,3539 | 1,3316 | 1,2901 | 1,2673 | 1,2472 | 1,2331 | 1,1621 | 1,1350 | 1,0838 | 1,0779 | 1,1150 | 1,1213 | 1,100 | 1,1139 | 1,1221 |

| Plačilna bilanca | 2012 | 2013 | 2014 | 2013 | | | 2014 | | | | 2015 | | 2013 | | | |
|--|--------|--------|--------|--------|-------|--------|--------|--------|-------|-------|-------|--------|-------|-------|-------|--------|
| | | | | Q2 | Q3 | Q4 | Q1 | Q2 | Q3 | Q4 | Q1 | Q2 | 8 | 9 | 10 | 11 |
| PLAČILNA BILANCA, metodologija BPM, mio EUR | | | | | | | | | | | | | | | | |
| Tekoči račun | 930 | 2.023 | 2.607 | 585 | 474 | 479 | 505 | 666 | 703 | 733 | 450 | 781 | 143 | 190 | 178 | 89 |
| Blago | -81 | 708 | 1.210 | 249 | 233 | 33 | 281 | 299 | 309 | 320 | 352 | 427 | -6 | 90 | 63 | -6 |
| Izvoz | 21.256 | 21.692 | 22.989 | 5.540 | 5.330 | 5.499 | 5.549 | 5.727 | 5.721 | 5.992 | 5.875 | 6.075 | 1.511 | 1.894 | 1.994 | 1.866 |
| Uvoz | 21.337 | 20.984 | 21.780 | 5.292 | 5.096 | 5.466 | 5.268 | 5.428 | 5.411 | 5.672 | 5.523 | 5.648 | 1.516 | 1.804 | 1.931 | 1.872 |
| Storitve | 1.509 | 1.761 | 1.736 | 486 | 533 | 341 | 321 | 443 | 578 | 395 | 407 | 483 | 199 | 146 | 133 | 116 |
| Izvoz | 5.106 | 5.314 | 5.555 | 1.305 | 1.552 | 1.315 | 1.177 | 1.382 | 1.595 | 1.401 | 1.254 | 1.446 | 541 | 479 | 448 | 414 |
| Uvoz | 3.597 | 3.553 | 3.819 | 819 | 1.018 | 974 | 856 | 939 | 1.018 | 1.006 | 847 | 963 | 342 | 333 | 315 | 297 |
| Primarni dohodki | -271 | -172 | -87 | -62 | -177 | 17 | 67 | -7 | -114 | -33 | -127 | -9 | -13 | -27 | -14 | -7 |
| Prejemki | 1.159 | 1.078 | 1.403 | 283 | 234 | 287 | 333 | 403 | 321 | 346 | 344 | 453 | 81 | 67 | 65 | 72 |
| Izdatki | 1.430 | 1.249 | 1.491 | 345 | 410 | 270 | 266 | 410 | 436 | 380 | 471 | 461 | 94 | 95 | 79 | 79 |
| Sekundarni dohodki | -227 | -275 | -252 | -88 | -116 | 88 | -165 | -68 | -70 | 51 | -182 | -120 | -38 | -18 | -3 | -14 |
| Prejemki | 931 | 925 | 942 | 192 | 202 | 335 | 182 | 242 | 196 | 322 | 185 | 202 | 59 | 77 | 79 | 63 |
| Izdatki | 1.157 | 1.201 | 1.193 | 280 | 317 | 247 | 347 | 310 | 266 | 271 | 367 | 321 | 97 | 96 | 83 | 77 |
| Kapitalski račun | 41 | 71 | -176 | -13 | -4 | 67 | 0 | -39 | 13 | -150 | 30 | -28 | -3 | -14 | 19 | 6 |
| Finančni račun | -142 | 1.350 | 2.339 | 241 | 425 | 138 | 518 | 572 | 688 | 561 | 549 | 762 | 157 | 241 | 268 | 23 |
| Neposredne naložbe | -466 | -47 | -600 | 175 | -103 | -169 | 109 | -545 | -350 | 185 | -354 | 75 | 47 | -50 | -188 | 40 |
| Imetja | -439 | 24 | 146 | 29 | -124 | 46 | 131 | 45 | -42 | 12 | 66 | 166 | -48 | -43 | 10 | 72 |
| Obveznosti | 27 | 71 | 746 | -146 | -21 | 214 | 21 | 590 | 308 | -173 | 421 | 90 | -95 | 7 | 198 | 33 |
| Naložbe v vrednost. papirje | 220 | -3.967 | -3.968 | -2.094 | 424 | -2.167 | -3.097 | -1.221 | 80 | 270 | 624 | 1.672 | 89 | 204 | 27 | -1.823 |
| Finančni derivativi | 89 | 32 | -3 | -13 | 10 | 15 | -2 | -9 | 2 | 7 | 22 | 7 | 2 | 2 | 5 | 1 |
| Ostale naložbe | 45 | 5.327 | 6.821 | 2.154 | 11 | 2.489 | 3.351 | 2.340 | 1.030 | 102 | 277 | -1.016 | 21 | 81 | 424 | 1.799 |
| Imetja | 456 | 732 | 4.800 | 405 | -308 | -127 | 1.710 | 2.031 | 298 | 761 | 341 | -1.571 | -268 | -7 | 281 | 52 |
| Ostali lastniški kapital | 155 | 152 | 82 | 68 | 2 | 68 | 12 | 70 | 1 | -1 | 8 | -2 | 1 | 0 | 70 | -4 |
| Gotovina in vloge | 38 | 564 | 5.037 | 180 | -163 | 128 | 1.515 | 1.964 | 469 | 1.089 | 47 | -1.487 | -35 | -123 | 147 | -7 |
| Posojila | 371 | 1 | -300 | 171 | -96 | -46 | -78 | -48 | -98 | -75 | -80 | -101 | -81 | -2 | 31 | 13 |
| Zavarovalne, pokojninske in standard. jamstvene sheme | 28 | -10 | 8 | -18 | 0 | -4 | 17 | -3 | -4 | -2 | 12 | 0 | 0 | 0 | -1 | -1 |
| Komercialni krediti in predujmi | -49 | 19 | -14 | 1 | -43 | -281 | 204 | 83 | -51 | -249 | 346 | 35 | -144 | 118 | 35 | 2 |
| Ostale terjatve | -88 | 6 | -14 | 3 | -8 | 7 | 40 | -35 | -19 | 0 | 8 | -16 | -8 | -1 | -1 | 48 |
| Obveznosti | 411 | -4.595 | -2.021 | -1.748 | -319 | -2.616 | -1.640 | -309 | -732 | 659 | 64 | -556 | -289 | -88 | -144 | -1.748 |
| Ostali lastniški kapital | 0 | -29 | 3 | 0 | 0 | -30 | 0 | 2 | 0 | 0 | 0 | 0 | 0 | 0 | 0 | 0 |
| Gotovina in vloge | 1.019 | -4.169 | -831 | -1.943 | 433 | -2.748 | -1.075 | -54 | 21 | 278 | -325 | -498 | -255 | 143 | -244 | -1.839 |
| Posojila | -938 | -269 | -1.239 | 63 | -558 | -91 | -365 | -297 | -691 | 115 | 378 | -73 | 48 | -262 | 10 | -20 |
| Zavarovalne, pokojninske in standard. jamstvene sheme | 41 | 39 | -54 | 31 | -10 | -2 | -1 | -40 | -2 | -10 | -7 | 0 | -3 | -3 | -1 | -1 |
| Komercialni krediti in predujmi | 285 | -182 | -141 | 73 | -163 | 240 | -214 | 81 | -46 | 39 | 13 | 8 | -63 | 37 | 88 | 107 |
| Ostale obveznosti | 5 | 16 | 240 | 28 | -21 | 14 | 16 | -2 | -13 | 238 | 5 | 7 | -16 | -3 | 3 | 4 |
| Posebne pravice črpanja (SDR) | 0 | 0 | 0 | 0 | 0 | 0 | 0 | 0 | 0 | 0 | 0 | 0 | 0 | 0 | 0 | 0 |
| Rezervna imetja | -31 | 5 | 89 | 19 | 83 | -30 | 157 | 8 | -74 | -3 | -20 | 23 | -3 | 4 | -1 | 6 |
| Neto napake in izpustitve | -1.113 | -743 | -92 | -330 | -45 | -408 | 13 | -55 | -28 | -22 | 68 | 8 | 17 | 65 | 71 | -72 |
| IZVOZ IN UVOZ PO NAMENU PORABE PROIZVODOV, v mio EUR | | | | | | | | | | | | | | | | |
| Izvoz investicijskega blaga | 2.112 | 2.163 | 2.341 | 533 | 531 | 579 | 551 | 590 | 573 | 629 | 582 | 634 | 149 | 178 | 197 | 197 |
| Blaga za vmesno porabo | 12.138 | 12.425 | 13.032 | 3.159 | 3.115 | 3.100 | 3.231 | 3.254 | 3.237 | 3.202 | 3.268 | 3.404 | 912 | 1.088 | 1.163 | 1.069 |
| Blaga za široko porabo | 6.811 | 6.960 | 7.676 | 1.824 | 1.672 | 1.791 | 1.773 | 1.874 | 1.887 | 2.134 | 2.002 | 2.036 | 449 | 619 | 623 | 599 |
| Uvoz investicijskega blaga | 2.402 | 2.573 | 2.760 | 667 | 564 | 696 | 647 | 696 | 635 | 796 | 657 | 712 | 155 | 205 | 221 | 241 |
| Blaga za vmesno porabo | 14.005 | 13.635 | 13.541 | 3.448 | 3.282 | 3.448 | 3.284 | 3.364 | 3.366 | 3.403 | 3.448 | 3.517 | 987 | 1.130 | 1.237 | 1.208 |
| Blaga za široko porabo | 5.671 | 5.906 | 6.382 | 1.485 | 1.475 | 1.554 | 1.517 | 1.611 | 1.603 | 1.657 | 1.604 | 1.633 | 438 | 528 | 549 | 516 |
| Vira podatkov: BS, SURS. Opomba: Metodologija plačilne bilance in stanja mednarodnih naložb Slovenije temelji na priporočilih šeste izdaje Priročnika za izdelavo plačilne bilance, ki ga je izdal Mednarodni denarni sklad (Balance of Payments and International Investment Position). | | | | | | | | | | | | | | | | |

| 2013 | 2014 | | | | | | | | | | | | 2015 | | | | | | | |
|-------|-------|--------|-------|-------|-------|-------|-------|-------|-------|-------|-------|-------|-------|-------|-------|-------|-------|-------|--------|-------|
| | 12 | 1 | 2 | 3 | 4 | 5 | 6 | 7 | 8 | 9 | 10 | 11 | 12 | 1 | 2 | 3 | 4 | 5 | 6 | 7 |
| 212 | 136 | 54 | 315 | 285 | 186 | 196 | 307 | 14 | 381 | 349 | 104 | 280 | 134 | -20 | 337 | 221 | 183 | 378 | 374 | 179 |
| -25 | 75 | 41 | 165 | 140 | 17 | 142 | 135 | -31 | 205 | 180 | 45 | 96 | 94 | 38 | 220 | 36 | 130 | 260 | 237 | 4 |
| 1.639 | 1.795 | 1.756 | 1.998 | 1.951 | 1.845 | 1.930 | 2.034 | 1.546 | 2.142 | 2.167 | 1.998 | 1.828 | 1.814 | 1.868 | 2.194 | 1.949 | 1.952 | 2.174 | 2.136 | 1.582 |
| 1.664 | 1.721 | 1.715 | 1.832 | 1.811 | 1.828 | 1.788 | 1.899 | 1.576 | 1.936 | 1.987 | 1.953 | 1.731 | 1.719 | 1.830 | 1.974 | 1.913 | 1.821 | 1.914 | 1.898 | 1.578 |
| 92 | 88 | 82 | 151 | 155 | 141 | 147 | 191 | 222 | 165 | 130 | 129 | 136 | 138 | 98 | 171 | 192 | 141 | 150 | 223 | 256 |
| 454 | 388 | 355 | 434 | 461 | 449 | 472 | 553 | 542 | 501 | 478 | 418 | 504 | 396 | 392 | 465 | 490 | 460 | 497 | 581 | 591 |
| 362 | 301 | 272 | 283 | 305 | 309 | 325 | 362 | 320 | 337 | 348 | 289 | 369 | 258 | 295 | 294 | 297 | 319 | 347 | 358 | 334 |
| 39 | 17 | 15 | 36 | 26 | 33 | -66 | 37 | -143 | -8 | 8 | -63 | 21 | -57 | -61 | -9 | 34 | -36 | -7 | -56 | -59 |
| 151 | 78 | 85 | 170 | 168 | 122 | 112 | 137 | 85 | 99 | 92 | 91 | 163 | 93 | 94 | 158 | 195 | 114 | 143 | 105 | 89 |
| 112 | 61 | 71 | 134 | 142 | 89 | 178 | 101 | 228 | 107 | 84 | 154 | 142 | 150 | 155 | 167 | 161 | 150 | 151 | 161 | 148 |
| 105 | -43 | -84 | -37 | -37 | -5 | -26 | -55 | -34 | 20 | 31 | -6 | 27 | -42 | -95 | -45 | -42 | -52 | -25 | -31 | -23 |
| 192 | 63 | 60 | 59 | 74 | 94 | 73 | 59 | 43 | 94 | 120 | 81 | 121 | 56 | 67 | 62 | 68 | 61 | 73 | 75 | 62 |
| 87 | 106 | 144 | 97 | 111 | 99 | 100 | 114 | 77 | 75 | 89 | 88 | 95 | 98 | 162 | 107 | 110 | 113 | 98 | 106 | 85 |
| 42 | 1 | 1 | -2 | 7 | -29 | -16 | 19 | -17 | 10 | 20 | 52 | -223 | 8 | 16 | 6 | -2 | -20 | -6 | 49 | 14 |
| -153 | 183 | -99 | 434 | 180 | 156 | 237 | 302 | -55 | 441 | 108 | 184 | 269 | 429 | 24 | 96 | 192 | 174 | 396 | 308 | 89 |
| -20 | 95 | -16 | 31 | -103 | -94 | -348 | 78 | -230 | -198 | 30 | 39 | 116 | -46 | -51 | -258 | -150 | -9 | 234 | -9 | -66 |
| -36 | 81 | -13 | 63 | 15 | -7 | 37 | 92 | -127 | -8 | 125 | 1 | -114 | 52 | 53 | -39 | 37 | 64 | 64 | 59 | -71 |
| -16 | -14 | 3 | 32 | 118 | 87 | 385 | 14 | 104 | 190 | 95 | -38 | -230 | 98 | 104 | 218 | 187 | 73 | -170 | 69 | -4 |
| -371 | -408 | -2.738 | 49 | -946 | -219 | -56 | -312 | 106 | 286 | 425 | -662 | 506 | 193 | 302 | 129 | 1.051 | 328 | 293 | -1.026 | -135 |
| 9 | -1 | -3 | 2 | -10 | 2 | -1 | 4 | -3 | 0 | 10 | -4 | 2 | -6 | 20 | 7 | 3 | 1 | 4 | -3 | -5 |
| 265 | 436 | 2.542 | 372 | 1.246 | 456 | 637 | 533 | 93 | 404 | -343 | 772 | -328 | 264 | -171 | 185 | -668 | -158 | -189 | 1.337 | 319 |
| -459 | 538 | 1.099 | 74 | 1.177 | 328 | 526 | 271 | -98 | 125 | -234 | 598 | 398 | 481 | -261 | 121 | -995 | -177 | -399 | 1.102 | -140 |
| 2 | 1 | 5 | 6 | 69 | 0 | 1 | 0 | 0 | 0 | 0 | 0 | -2 | 2 | 0 | 6 | -1 | -2 | 0 | 0 | 1 |
| -12 | 459 | 1.049 | 7 | 1.028 | 410 | 527 | 411 | -4 | 62 | -369 | 690 | 768 | 457 | -343 | -68 | -863 | -232 | -392 | 1.087 | 35 |
| -90 | 7 | -26 | -59 | 24 | -22 | -50 | -69 | 1 | -30 | 1 | -32 | -44 | -8 | -49 | -22 | -45 | -18 | -38 | -4 | -27 |
| -1 | 6 | 6 | 6 | -1 | -1 | -1 | -1 | -1 | -1 | -1 | -1 | -1 | 4 | 4 | 4 | 0 | 0 | 0 | 0 | 0 |
| -318 | 24 | 105 | 75 | 87 | -75 | 71 | -55 | -109 | 114 | 101 | -30 | -321 | 19 | 128 | 199 | -80 | 68 | 47 | 16 | -138 |
| -41 | 41 | -39 | 38 | -29 | 16 | -22 | -14 | 15 | -19 | 33 | -30 | -3 | 7 | -1 | 2 | -6 | 6 | -17 | 4 | -11 |
| -725 | 102 | -1.443 | -299 | -69 | -128 | -112 | -262 | -191 | -278 | 109 | -175 | 725 | 218 | -90 | -64 | -327 | -19 | -209 | -234 | -459 |
| -30 | 0 | 0 | 0 | 2 | 0 | 0 | 0 | 0 | 0 | 0 | 0 | 0 | 0 | 0 | 0 | 0 | 0 | 0 | 0 | 0 |
| -665 | 311 | -1.299 | -88 | -24 | -6 | -23 | 28 | 45 | -52 | 16 | -17 | 278 | -84 | -131 | -110 | -190 | -201 | -107 | -33 | -42 |
| -81 | 13 | -187 | -191 | 39 | -160 | -176 | -165 | -256 | -270 | -52 | -70 | 237 | 664 | -224 | -62 | 7 | 177 | -257 | -56 | -356 |
| -1 | 0 | 0 | 0 | -13 | -13 | -13 | -1 | -1 | -1 | -3 | -3 | -3 | -2 | -2 | -2 | 0 | 0 | 0 | 0 | 0 |
| 45 | -267 | 57 | -3 | -58 | 14 | 126 | -107 | -3 | 63 | 87 | -31 | -18 | -367 | 231 | 148 | -167 | 25 | 151 | -172 | -27 |
| 7 | 45 | -14 | -16 | -14 | 37 | -25 | -17 | 23 | -19 | 61 | -54 | 231 | 7 | 36 | -38 | 23 | -20 | 4 | 27 | -34 |
| 0 | 0 | 0 | 0 | 0 | 0 | 0 | 0 | 0 | 0 | 0 | 0 | 0 | 0 | 0 | 0 | 0 | 0 | 0 | 0 | 0 |
| -35 | 62 | 116 | -21 | -7 | 11 | 4 | -2 | -20 | -52 | -14 | 38 | -27 | 24 | -76 | 32 | -43 | 12 | 54 | 9 | -23 |
| -407 | 45 | -153 | 121 | -112 | -1 | 57 | -25 | -52 | 49 | -261 | 27 | 213 | 287 | 28 | -246 | -27 | 11 | 24 | -116 | -104 |
| 185 | 168 | 179 | 204 | 203 | 183 | 204 | 207 | 161 | 205 | 226 | 202 | 201 | 169 | 192 | 221 | 204 | 212 | 219 | 231 | n.p. |
| 869 | 1.079 | 1.018 | 1.135 | 1.117 | 1.062 | 1.075 | 1.156 | 893 | 1.187 | 1.195 | 1.099 | 909 | 1.025 | 1.058 | 1.185 | 1.146 | 1.092 | 1.166 | 1.203 | n.p. |
| 569 | 559 | 569 | 645 | 634 | 583 | 657 | 662 | 475 | 750 | 729 | 707 | 698 | 607 | 626 | 769 | 614 | 658 | 765 | 687 | n.p. |
| 234 | 187 | 203 | 257 | 244 | 224 | 229 | 230 | 182 | 223 | 267 | 272 | 257 | 193 | 210 | 255 | 239 | 231 | 241 | 241 | n.p. |
| 1.003 | 1.112 | 1.051 | 1.121 | 1.109 | 1.139 | 1.117 | 1.188 | 974 | 1.204 | 1.200 | 1.195 | 1.008 | 1.090 | 1.135 | 1.223 | 1.211 | 1.131 | 1.175 | 1.160 | n.p. |
| 490 | 474 | 517 | 526 | 547 | 552 | 513 | 551 | 472 | 580 | 593 | 554 | 511 | 494 | 533 | 577 | 536 | 526 | 571 | 565 | n.p. |

| Denarna gibanja in obrestne mere | 2012 | 2013 | 2014 | 2013 | | | | | | | | 2014 | | |
|---|--------|--------|--------|--------|--------|--------|--------|--------|--------|--------|--------|--------|--------|--------|
| | | | | 5 | 6 | 7 | 8 | 9 | 10 | 11 | 12 | 1 | 2 | 3 |
| IZBRANE TERJATVE DRUGIH MONETARNIH FINANČNIH INSTITUCIJ DO DOMAČIH SEKTORJEV, stanje konec meseca, v mio EUR | | | | | | | | | | | | | | |
| BS do centralne države | 221 | 233 | 263 | 233 | 233 | 233 | 232 | 231 | 232 | 233 | 233 | 239 | 239 | 245 |
| Centralna država (S.1311) | 5.057 | 6.563 | 7.240 | 5.361 | 4.999 | 5.108 | 5.024 | 4.995 | 4.965 | 4.881 | 6.563 | 6.448 | 6.437 | 6.476 |
| Ostali državni sektor (S.1312,1313,1314) | 610 | 581 | 685 | 600 | 600 | 601 | 601 | 604 | 610 | 570 | 581 | 585 | 585 | 584 |
| Gospodinjstva (S.14, 15) | 9.267 | 8.917 | 8.762 | 9.107 | 9.099 | 9.050 | 9.059 | 9.052 | 9.031 | 8.996 | 8.917 | 8.879 | 8.849 | 8.853 |
| Nefinančne družbe (s.11) | 19.470 | 14.902 | 11.729 | 18.889 | 18.832 | 18.639 | 18.633 | 18.501 | 18.102 | 17.918 | 14.902 | 14.691 | 14.599 | 14.544 |
| Nedelarne finančne institucije (S.123, 124, 125) | 2.135 | 1.763 | 1.485 | 1.990 | 1.999 | 1.992 | 1.983 | 1.978 | 1.962 | 1.966 | 1.763 | 1.993 | 1.968 | 1.962 |
| Denarni sektor (S.121, 122) | 5.194 | 5.020 | 3.684 | 5.423 | 5.255 | 5.190 | 5.320 | 5.311 | 5.198 | 4.752 | 5.020 | 5.014 | 5.294 | 4.818 |
| Terjatve do domačih sektorjev SKUPAJ | | | | | | | | | | | | | | |
| V domači valuti | 34.558 | 29.620 | 25.155 | 34.040 | 33.902 | 33.612 | 33.754 | 33.705 | 33.198 | 32.569 | 29.620 | 29.594 | 29.706 | 29.154 |
| V tuji valuti | 1.309 | 1.097 | 950 | 1.235 | 1.223 | 1.203 | 1.192 | 1.177 | 1.152 | 1.144 | 1.097 | 1.090 | 1.075 | 1.046 |
| Vrednostni papirji skupaj | 5.862 | 7.026 | 7.469 | 6.091 | 5.657 | 5.762 | 5.669 | 5.554 | 5.513 | 5.366 | 7.026 | 6.921 | 6.944 | 7.028 |
| IZBRANE OBVEZNOSTI DRUGIH MONETARNIH FINANČNIH INSTITUCIJ DO DOMAČIH SEKTORJEV, stanje konec meseca, v mio EUR | | | | | | | | | | | | | | |
| Vloge v domači valuti skupaj | 29.582 | 27.051 | 25.843 | 30.497 | 29.943 | 30.228 | 30.184 | 30.194 | 30.091 | 29.645 | 27.051 | 27.255 | 27.501 | 27.034 |
| Čez noč | 8.678 | 8.558 | 10.157 | 8.806 | 8.923 | 9.124 | 9.055 | 8.812 | 8.861 | 8.729 | 8.558 | 8.779 | 9.066 | 8.979 |
| Vežane vloge – kratkoročne | 7.056 | 6.689 | 5.955 | 7.712 | 7.626 | 7.652 | 7.696 | 8.260 | 8.222 | 8.110 | 6.689 | 6.730 | 6.888 | 6.893 |
| Vežane vloge – dolgoročne | 13.780 | 11.569 | 9.267 | 13.787 | 13.189 | 13.203 | 13.159 | 12.843 | 12.688 | 12.495 | 11.569 | 11.422 | 11.264 | 10.852 |
| Kratkoročne vloge na odpoklic | 68 | 235 | 464 | 192 | 205 | 249 | 274 | 279 | 320 | 311 | 235 | 324 | 283 | 310 |
| Vloge v tuji valuti skupaj | 552 | 487 | 510 | 548 | 536 | 520 | 541 | 521 | 506 | 511 | 487 | 493 | 488 | 490 |
| Čez noč | 372 | 324 | 354 | 354 | 340 | 342 | 362 | 333 | 324 | 334 | 324 | 328 | 324 | 333 |
| Vežane vloge – kratkoročne | 123 | 91 | 84 | 103 | 113 | 97 | 95 | 109 | 104 | 98 | 91 | 93 | 93 | 90 |
| Vežane vloge – dolgoročne | 56 | 72 | 72 | 91 | 82 | 81 | 84 | 79 | 78 | 79 | 72 | 72 | 71 | 67 |
| Kratkoročne vloge na odpoklic | 1 | 0 | 0 | 0 | 1 | 0 | 0 | 0 | 0 | 0 | 0 | 0 | 0 | 0 |
| OBRESTNE MERE MONETARNIH FINANČNIH INSTITUCIJ, v % | | | | | | | | | | | | | | |
| Nove vloge v domači valuti | | | | | | | | | | | | | | |
| Gospodinjstva | | | | | | | | | | | | | | |
| Vloge čez noč | 0,20 | 0,11 | 0,07 | 0,12 | 0,11 | 0,10 | 0,10 | 0,10 | 0,10 | 0,09 | 0,09 | 0,09 | 0,08 | 0,08 |
| Vežane vloge do 1 leta | 2,31 | 1,86 | 0,98 | 2,01 | 1,97 | 1,89 | 1,78 | 1,65 | 1,56 | 1,48 | 1,46 | 1,36 | 1,22 | 1,15 |
| Nova posojila gospodinjstvom v domači valuti | | | | | | | | | | | | | | |
| Stanovanjska posojila, fiksna OM nad 5 do 10 let | 5,48 | 5,40 | 5,06 | 5,39 | 5,30 | 5,34 | 5,31 | 5,11 | 5,49 | 5,17 | 5,36 | 5,38 | 5,42 | 5,26 |
| Nova posojila nefinančnim družbam v domači valuti | | | | | | | | | | | | | | |
| Posojilo nad 1 mio EUR, fiksna OM nad 1 do 5 let | 5,32 | 3,86 | 4,41 | 5,68 | .. | 3,03 | 2,66 | 3,37 | 3,73 | 4,71 | 4,59 | 6,58 | 3,96 | 4,21 |
| OBRESTNE MERE EVROPSKE CENTRALNE BANKE, v % | | | | | | | | | | | | | | |
| Operacije glavnega refinanciranja | 0,88 | 0,54 | 0,16 | 0,50 | 0,50 | 0,50 | 0,50 | 0,50 | 0,50 | 0,25 | 0,25 | 0,25 | 0,25 | 0,25 |
| MEDBANČNE OBRESTNE MERE | | | | | | | | | | | | | | |
| EVRIBOR | | | | | | | | | | | | | | |
| 3-mesečni | 0,570 | 0,22 | 0,21 | 0,201 | 0,210 | 0,221 | 0,226 | 0,223 | 0,226 | 0,223 | 0,275 | 0,292 | 0,288 | 0,305 |
| 6-mesečni | 0,830 | 0,34 | 0,31 | 0,299 | 0,321 | 0,336 | 0,342 | 0,340 | 0,342 | 0,327 | 0,373 | 0,396 | 0,387 | 0,407 |
| LIBOR za CHF | | | | | | | | | | | | | | |
| 3-mesečni | 0,066 | 0,021 | 0,013 | 0,018 | 0,018 | 0,020 | 0,018 | 0,020 | 0,020 | 0,020 | 0,020 | 0,022 | 0,018 | 0,021 |
| 6-mesečni | 0,146 | 0,080 | 0,066 | 0,080 | 0,080 | 0,080 | 0,080 | 0,080 | 0,080 | 0,072 | 0,075 | 0,083 | 0,081 | 0,078 |

Viri podatkov: BS, EUROSTAT.

| 2014 | | | | | | | | | 2015 | | | | | | | | |
|--------|--------|--------|--------|--------|--------|--------|--------|--------|--------|--------|--------|--------|--------|--------|--------|--------|--------|
| 4 | 5 | 6 | 7 | 8 | 9 | 10 | 11 | 12 | 1 | 2 | 3 | 4 | 5 | 6 | 7 | 8 | 9 |
| 209 | 227 | 228 | 229 | 230 | 230 | 237 | 246 | 263 | 265 | 282 | 445 | 642 | 838 | 1.045 | 1.299 | 1.488 | 1.699 |
| 6.154 | 6.262 | 6.296 | 6.459 | 6.512 | 6.581 | 6.936 | 7.010 | 7.240 | 7.443 | 7.502 | 7.163 | 7.368 | 7.380 | 7.387 | 7.449 | 7.445 | 7.301 |
| 582 | 577 | 582 | 594 | 596 | 606 | 611 | 618 | 685 | 654 | 631 | 633 | 633 | 633 | 635 | 634 | 631 | 624 |
| 8.850 | 8.835 | 8.810 | 8.808 | 8.814 | 8.813 | 8.807 | 8.791 | 8.762 | 8.842 | 8.802 | 8.834 | 8.826 | 8.847 | 8.836 | 8.821 | 8.812 | 8.825 |
| 14.531 | 14.429 | 14.039 | 13.867 | 13.764 | 13.586 | 12.603 | 12.511 | 11.729 | 11.823 | 11.726 | 11.674 | 11.569 | 11.493 | 11.396 | 11.190 | 11.137 | 10.941 |
| 1.945 | 1.929 | 1.921 | 1.881 | 1.858 | 1.873 | 1.665 | 1.654 | 1.485 | 1.463 | 1.455 | 1.642 | 1.519 | 1.511 | 1.466 | 1.470 | 1.405 | 1.435 |
| 5.012 | 4.863 | 3.896 | 4.347 | 4.108 | 3.732 | 4.037 | 3.915 | 3.684 | 3.657 | 3.696 | 3.479 | 3.353 | 3.365 | 3.008 | 3.181 | 3.443 | 3.312 |
| 29.298 | 29.017 | 27.756 | 28.005 | 27.645 | 27.220 | 26.425 | 26.191 | 25.155 | 25.232 | 25.179 | 24.885 | 24.707 | 24.661 | 24.240 | 24.316 | 24.469 | 24.078 |
| 1.036 | 1.025 | 1.019 | 1.010 | 1.011 | 994 | 986 | 973 | 950 | 1.059 | 1.003 | 983 | 957 | 955 | 937 | 904 | 874 | 845 |
| 6.731 | 6.845 | 6.763 | 6.933 | 6.987 | 6.968 | 7.240 | 7.326 | 7.469 | 7.576 | 7.615 | 7.539 | 7.566 | 7.574 | 7.512 | 7.487 | 7.495 | 7.478 |
| 27.187 | 27.067 | 26.577 | 27.060 | 26.869 | 26.318 | 26.492 | 26.309 | 25.843 | 25.930 | 25.800 | 25.389 | 25.884 | 25.894 | 25.715 | 25.974 | 26.073 | 25.652 |
| 9.278 | 9.390 | 9.582 | 10.236 | 10.138 | 9.870 | 10.329 | 10.398 | 10.157 | 10.731 | 10.947 | 10.842 | 11.200 | 11.458 | 11.533 | 12.080 | 12.278 | 12.130 |
| 7.215 | 7.088 | 6.768 | 6.876 | 6.928 | 6.720 | 6.477 | 6.250 | 5.955 | 5.708 | 5.610 | 5.350 | 5.302 | 5.217 | 5.032 | 4.896 | 4.743 | 4.664 |
| 10.389 | 10.252 | 9.875 | 9.585 | 9.368 | 9.265 | 9.172 | 9.155 | 9.267 | 9.078 | 8.838 | 8.762 | 8.916 | 8.707 | 8.574 | 8.411 | 8.513 | 8.349 |
| 305 | 337 | 352 | 363 | 435 | 463 | 514 | 506 | 464 | 413 | 405 | 435 | 466 | 512 | 576 | 587 | 539 | 509 |
| 496 | 496 | 508 | 510 | 516 | 538 | 528 | 535 | 510 | 566 | 604 | 601 | 585 | 612 | 620 | 616 | 616 | 623 |
| 335 | 336 | 350 | 345 | 354 | 354 | 348 | 353 | 354 | 401 | 447 | 442 | 433 | 464 | 469 | 468 | 475 | 484 |
| 94 | 92 | 90 | 96 | 92 | 115 | 110 | 110 | 84 | 86 | 77 | 81 | 75 | 71 | 77 | 73 | 69 | 71 |
| 67 | 68 | 68 | 69 | 70 | 69 | 70 | 72 | 72 | 79 | 80 | 78 | 77 | 77 | 74 | 75 | 72 | 68 |
| 0 | 0 | 0 | 0 | 0 | 0 | 0 | 0 | 0 | 0 | 0 | 0 | 0 | 0 | 0 | 0 | 0 | 0 |
| 0,08 | 0,08 | 0,08 | 0,07 | 0,07 | 0,07 | 0,07 | 0,06 | 0,06 | 0,05 | 0,05 | 0,05 | 0,05 | 0,05 | 0,05 | 0,03 | 0,03 | |
| 1,07 | 1,04 | 1,00 | 0,93 | 0,89 | 0,85 | 0,81 | 0,74 | 0,66 | 0,58 | 0,51 | 0,46 | 0,39 | 0,37 | 0,36 | 0,31 | 0,33 | |
| 5,58 | 5,23 | 4,84 | 5,2 | 5,01 | 5,09 | 4,65 | 4,72 | 4,38 | 4,17 | 4,85 | 3,34 | 3,49 | 3,5 | 3,39 | 3,38 | 3,36 | |
| 6,63 | 5,51 | 1,53 | 5,05 | 2,82 | .. | 4,66 | 3,07 | 4,5 | 3,89 | 2,40 | 3,39 | 4,58 | .. | .. | 1,9 | .. | |
| 0,25 | 0,25 | 0,15 | 0,15 | 0,15 | 0,05 | 0,05 | 0,05 | 0,05 | 0,05 | 0,05 | 0,05 | 0,05 | 0,05 | 0,05 | 0,05 | 0,05 | 0,05 |
| 0,330 | 0,325 | 0,241 | 0,205 | 0,192 | 0,097 | 0,083 | 0,081 | 0,081 | 0,063 | 0,048 | 0,027 | 0,006 | -0,010 | -0,014 | -0,019 | -0,028 | -0,037 |
| 0,430 | 0,417 | 0,333 | 0,305 | 0,292 | 0,200 | 0,184 | 0,182 | 0,176 | 0,152 | 0,126 | 0,097 | 0,074 | 0,057 | 0,049 | 0,049 | 0,044 | 0,035 |
| 0,017 | 0,016 | 0,012 | 0,013 | 0,020 | 0,008 | 0,008 | 0,006 | -0,020 | -0,466 | -0,889 | -0,802 | -0,812 | -0,791 | -0,782 | -0,762 | -0,729 | -0,729 |
| 0,075 | 0,068 | 0,069 | 0,072 | 0,073 | 0,059 | 0,057 | 0,053 | 0,023 | -0,403 | -0,773 | -0,707 | -0,727 | -0,704 | -0,711 | -0,710 | -0,681 | -0,672 |

| Javne finance | 2012 | 2013 | 2014 | 2013 | | | 2014 | | | 2015 | | 2013 | | | | |
|---|----------|----------|----------|---------|---------|---------|---------|---------|---------|---------|---------|---------|---------|---------|---------|---------|
| | | | | Q2 | Q3 | Q4 | Q1 | Q2 | Q3 | Q4 | Q1 | Q2 | 9 | 10 | 11 | 12 |
| KONSOLIDIRANA BILANCA JAVNEGA FINANCIRANJA PO METODOLIGIJI GFS – IMF | | | | | | | | | | | | | | | | |
| JAVNOFINANČNI PRIHODKI, mio EUR | | | | | | | | | | | | | | | | |
| PRIHODKI SKUPAJ | 14.999,1 | 14.728,2 | 15.492,0 | 3.495,0 | 3.733,1 | 4.080,2 | 3.634,1 | 3.905,1 | 3.686,5 | 4.266,2 | 3.635,6 | 3.971,9 | 1.238,2 | 1.275,2 | 1.201,0 | 1.604,1 |
| Tekoči prihodki | 14.030,6 | 13.637,4 | 14.377,0 | 3.293,1 | 3.510,9 | 3.648,8 | 3.409,9 | 3.695,2 | 3.501,4 | 3.770,4 | 3.413,4 | 3.756,1 | 1.125,9 | 1.210,9 | 1.144,3 | 1.293,5 |
| Davčni prihodki | 13.118,3 | 12.648,4 | 13.191,6 | 3.107,4 | 3.188,1 | 3.406,0 | 3.147,0 | 3.317,0 | 3.237,5 | 3.490,1 | 3.252,4 | 3.524,1 | 1.064,0 | 1.142,4 | 1.067,1 | 1.196,5 |
| Davki na dohodek in dobiček | 2.656,6 | 2.137,4 | 2.385,9 | 510,9 | 442,5 | 606,9 | 595,6 | 686,3 | 466,3 | 637,7 | 601,7 | 786,4 | 191,2 | 187,8 | 190,0 | 229,1 |
| Prispevki za socialno varnost | 5.244,1 | 5.127,2 | 5.272,5 | 1.283,4 | 1.261,3 | 1.317,6 | 1.303,9 | 1.302,5 | 1.300,7 | 1.365,3 | 1.339,5 | 1.353,4 | 418,9 | 420,1 | 427,8 | 469,7 |
| Davki na plačilno listo in delovno silo | 25,6 | 23,4 | 20,2 | 6,1 | 5,5 | 6,3 | 4,8 | 5,3 | 4,7 | 5,4 | 4,5 | 4,9 | 1,6 | 1,9 | 2,0 | 2,5 |
| Davki na premoženje | 233,9 | 254,1 | 244,2 | 67,8 | 91,3 | 70,8 | 19,2 | 29,3 | 100,3 | 95,4 | 26,9 | 41,7 | 29,8 | 19,9 | 35,7 | 15,3 |
| Domači davki na blago in storitve | 4.876,1 | 5.027,4 | 5.191,2 | 1.224,7 | 1.357,0 | 1.406,5 | 1.170,9 | 1.300,1 | 1.350,5 | 1.369,6 | 1.246,0 | 1.322,2 | 421,6 | 512,7 | 408,8 | 485,0 |
| Davki na medn. trgov. in transakcije | 82,5 | 77,5 | 77,7 | 22,9 | 18,2 | 17,0 | 19,1 | 19,0 | 18,5 | 21,1 | 21,3 | 21,5 | 5,3 | 5,8 | 6,1 | 5,1 |
| Drugi davki | -0,6 | 1,3 | -0,2 | -8,4 | 12,4 | -19,2 | 33,5 | -25,7 | -3,5 | -4,5 | 12,5 | -6,0 | -4,5 | -5,8 | -3,2 | -10,2 |
| Nedavčni prihodki | 912,3 | 989,0 | 1.185,4 | 185,7 | 322,8 | 242,7 | 262,9 | 378,2 | 264,0 | 280,3 | 161,1 | 232,0 | 61,9 | 68,5 | 77,2 | 97,0 |
| Kapitalski prihodki | 62,5 | 67,1 | 51,4 | 13,1 | 12,8 | 30,4 | 11,6 | 10,5 | 13,1 | 16,2 | 10,8 | 16,2 | 4,4 | 4,7 | 5,5 | 20,2 |
| Prejete donacije | 9,2 | 32,7 | 18,9 | 2,7 | 14,7 | 2,4 | 1,3 | 11,0 | 4,3 | 2,2 | 2,4 | 1,7 | 4,0 | 0,3 | 0,5 | 1,6 |
| Transferni prihodki | 51,7 | 52,7 | 4,5 | 0,4 | 50,9 | 0,9 | 1,4 | 0,4 | 0,5 | 2,3 | 1,2 | 0,3 | 50,2 | 0,3 | 0,5 | 0,2 |
| Prejeta sredstva iz EU | 845,1 | 938,4 | 1.040,3 | 185,6 | 143,8 | 397,7 | 209,9 | 188,0 | 167,2 | 475,2 | 207,8 | 197,5 | 53,8 | 59,0 | 50,2 | 288,5 |
| JAVNOFINANČNI ODHODKI, mio EUR | | | | | | | | | | | | | | | | |
| ODHODKI SKUPAJ | 16.125,7 | 16.286,4 | 16.751,2 | 4.011,6 | 3.846,2 | 4.291,2 | 4.290,2 | 3.957,1 | 4.009,3 | 4.494,6 | 4.290,6 | 3.981,1 | 1.293,4 | 1.332,4 | 1.367,6 | 1.591,3 |
| Tekoči odhodki | 6.813,5 | 6.838,4 | 7.042,1 | 1.819,0 | 1.496,7 | 1.679,8 | 1.923,6 | 1.692,4 | 1.581,3 | 1.844,8 | 1.969,7 | 1.678,5 | 532,1 | 532,6 | 565,1 | 582,1 |
| Plače in drugi izdatki zaposlenim | 3.727,7 | 3.616,7 | 3.610,4 | 936,6 | 871,2 | 900,4 | 919,5 | 908,4 | 883,3 | 899,2 | 926,1 | 904,5 | 285,7 | 285,1 | 295,5 | 319,8 |
| Izdatki za blago in storitve | 2.373,0 | 2.238,9 | 2.232,3 | 565,9 | 526,7 | 587,2 | 531,7 | 538,8 | 546,9 | 614,8 | 500,2 | 558,0 | 167,4 | 173,1 | 183,1 | 231,1 |
| Plačila obresti | 647,9 | 840,1 | 1.097,4 | 295,2 | 77,8 | 148,0 | 451,8 | 221,9 | 131,0 | 292,6 | 497,2 | 178,4 | 72,2 | 66,8 | 78,8 | 2,3 |
| Sredstva, izločena v rezerve | 64,9 | 142,6 | 102,1 | 21,3 | 20,8 | 44,2 | 20,5 | 23,3 | 20,1 | 38,2 | 46,2 | 37,6 | 6,8 | 7,6 | 7,7 | 28,9 |
| Tekoči transferi | 7.687,0 | 7.671,3 | 7.591,9 | 1.893,7 | 1.922,4 | 1.906,6 | 1.984,3 | 1.848,4 | 1.883,4 | 1.875,8 | 1.936,5 | 1.864,1 | 608,2 | 617,1 | 628,6 | 660,9 |
| Subvencije | 502,7 | 519,5 | 467,4 | 111,9 | 77,5 | 139,6 | 205,5 | 80,3 | 71,3 | 110,2 | 201,2 | 79,1 | 27,9 | 34,4 | 48,5 | 56,6 |
| Transferi posameznikom in gospodinjstvom | 6.384,2 | 6.343,1 | 6.335,0 | 1.585,9 | 1.626,0 | 1.554,5 | 1.561,9 | 1.600,0 | 1.621,1 | 1.552,1 | 1.564,3 | 1.592,9 | 512,1 | 516,7 | 513,9 | 523,9 |
| Transferi neprofitnim organizacijam in ustanovam, drugi tekoči domači transferi | 741,0 | 734,2 | 714,3 | 185,2 | 185,7 | 205,3 | 204,5 | 147,7 | 173,2 | 188,8 | 156,5 | 180,5 | 64,8 | 63,2 | 63,3 | 78,8 |
| Tekoči transferi v tujino | 59,0 | 74,4 | 75,2 | 10,7 | 33,2 | 7,2 | 12,3 | 20,4 | 17,8 | 24,7 | 14,5 | 11,6 | 3,4 | 2,7 | 2,9 | 1,6 |
| Investicijski odhodki | 915,0 | 1.031,8 | 1.444,4 | 146,3 | 259,7 | 484,2 | 188,1 | 269,8 | 414,6 | 572,0 | 175,3 | 285,0 | 95,5 | 122,6 | 125,2 | 236,4 |
| Investicijski transferi | 319,9 | 319,5 | 270,0 | 52,0 | 69,3 | 155,6 | 31,5 | 50,7 | 67,9 | 119,8 | 37,9 | 58,7 | 25,1 | 41,5 | 29,6 | 84,5 |
| Plačila sredstev v proračun EU | 390,3 | 425,5 | 402,9 | 100,5 | 98,0 | 65,0 | 162,7 | 95,9 | 62,2 | 82,1 | 171,1 | 94,8 | 32,5 | 18,6 | 19,1 | 27,3 |
| JAVNOFINANČNI PRESEŽEK / PRIMANJKLJAJ | -1.126,6 | -1.558,2 | -1.259,2 | -516,6 | -113,1 | -211,0 | -656,1 | -52,0 | -322,8 | -228,3 | -654,9 | -9,3 | -55,2 | -57,2 | -166,6 | 12,8 |

Vir podatkov: Bilten MF.

Opomba: v skladu s spremenjeno metodologijo mednarodnega denarnega sklada iz leta 2001 prispevki za socialno varnost, ki jih plačuje država, niso konsolidirani. * Podatki o prihodkih za mesec november 2012 vključujejo popravke v evidencah DURS za obdobje januar – oktober 2012, ki so bili posledica odprave tehničnih napak v novem informacijskem sistemu DURS.

| 2014 | | | | | | | | | | | | 2015 | | | | | | | |
|---------|---------|---------|---------|---------|---------|---------|---------|---------|---------|---------|---------|---------|---------|---------|---------|---------|---------|---------|---------|
| 1 | 2 | 3 | 4 | 5 | 6 | 7 | 8 | 9 | 10 | 11 | 12 | 1 | 2 | 3 | 4 | 5 | 6 | 7 | 8 |
| 1.231,9 | 1.196,6 | 1.205,6 | 1.286,1 | 1.337,4 | 1.281,7 | 1.175,8 | 1.166,8 | 1.343,9 | 1.382,2 | 1.317,0 | 1.569,3 | 1.312,5 | 1.075,1 | 1.248,1 | 1.440,0 | 1.197,2 | 1.335,3 | 1.310,4 | 1.323,9 |
| 1.199,3 | 1.140,1 | 1.070,6 | 1.185,4 | 1.279,3 | 1.230,5 | 1.130,0 | 1.147,2 | 1.224,2 | 1.260,4 | 1.185,2 | 1.325,1 | 1.276,7 | 998,9 | 1.138,0 | 1.327,2 | 1.151,4 | 1.278,2 | 1.199,7 | 1.258,8 |
| 1.135,8 | 994,4 | 1.016,8 | 1.116,3 | 1.072,3 | 1.128,4 | 1.029,8 | 1.058,3 | 1.149,4 | 1.157,6 | 1.117,5 | 1.216,2 | 1.221,6 | 945,9 | 1.084,9 | 1.272,4 | 1.036,3 | 1.215,5 | 1.087,8 | 1.153,6 |
| 207,0 | 199,3 | 189,3 | 241,3 | 185,7 | 259,4 | 75,3 | 191,5 | 199,5 | 197,0 | 204,1 | 236,6 | 207,6 | 202,6 | 191,5 | 323,0 | 187,7 | 275,7 | 81,3 | 210,2 |
| 430,5 | 445,0 | 428,5 | 435,7 | 432,5 | 434,2 | 436,8 | 432,9 | 431,1 | 438,2 | 439,1 | 488,0 | 454,6 | 440,4 | 444,5 | 455,0 | 449,0 | 449,4 | 456,2 | 451,3 |
| 1,7 | 1,4 | 1,6 | 1,8 | 1,7 | 1,8 | 1,9 | 1,4 | 1,5 | 1,6 | 1,6 | 2,1 | 1,6 | 1,4 | 1,5 | 1,8 | 1,4 | 1,7 | 1,8 | 1,3 |
| 6,8 | 6,6 | 5,9 | 11,9 | 6,0 | 11,4 | 23,6 | 37,5 | 39,2 | 27,6 | 40,4 | 28,2 | 11,1 | 10,0 | 5,8 | 9,0 | 11,9 | 20,9 | 25,5 | 29,4 |
| 478,9 | 329,6 | 362,4 | 444,9 | 439,2 | 416,0 | 489,1 | 383,2 | 478,2 | 485,4 | 421,5 | 462,8 | 504,8 | 361,2 | 379,9 | 482,1 | 375,3 | 464,8 | 517,4 | 443,3 |
| 5,0 | 7,2 | 6,9 | 6,6 | 5,7 | 6,7 | 6,2 | 5,9 | 6,3 | 6,9 | 6,7 | 7,6 | 5,9 | 6,2 | 9,1 | 8,0 | 6,7 | 6,8 | 7,0 | 6,6 |
| 6,0 | 5,3 | 22,2 | -25,9 | 1,4 | -1,2 | -3,0 | 5,9 | -6,4 | 0,9 | 4,1 | -9,1 | 36,0 | -76,0 | 52,5 | -6,5 | 4,2 | -3,7 | -1,4 | 11,4 |
| 63,5 | 145,7 | 53,8 | 69,1 | 207,0 | 102,2 | 100,3 | 88,9 | 74,8 | 102,8 | 67,7 | 108,9 | 55,1 | 53,0 | 53,1 | 54,8 | 115,1 | 62,8 | 111,8 | 105,2 |
| 3,8 | 4,4 | 3,4 | 3,0 | 3,5 | 4,0 | 4,7 | 3,9 | 4,4 | 4,1 | 4,0 | 9,8 | 3,3 | 3,7 | 3,8 | 4,5 | 4,2 | 7,5 | 11,1 | 6,7 |
| 0,6 | 0,1 | 0,6 | 1,0 | 0,5 | 9,5 | 0,3 | 0,2 | 3,8 | 0,8 | 1,1 | 0,4 | 0,4 | 0,8 | 1,1 | 1,1 | 0,2 | 0,4 | 0,3 | 0,5 |
| 0,7 | 0,1 | 0,6 | 0,1 | 0,2 | 0,2 | 0,1 | 0,2 | 0,1 | 1,3 | 0,4 | 0,7 | 0,1 | 0,0 | 1,1 | 0,1 | 0,1 | 0,1 | 19,1 | 0,1 |
| 27,4 | 52,0 | 130,5 | 96,6 | 53,8 | 37,5 | 40,6 | 15,3 | 111,3 | 115,6 | 126,3 | 233,3 | 32,0 | 71,6 | 104,1 | 107,1 | 41,3 | 49,1 | 80,2 | 57,8 |
| 1.439,9 | 1.474,7 | 1.375,6 | 1.335,2 | 1.326,2 | 1.295,8 | 1.411,8 | 1.279,4 | 1.318,2 | 1.500,5 | 1.389,9 | 1.608,1 | 1.422,5 | 1.402,5 | 1.465,5 | 1.335,7 | 1.296,4 | 1.348,7 | 1.406,8 | 1.263,5 |
| 624,9 | 672,0 | 626,6 | 622,5 | 536,0 | 533,9 | 516,5 | 524,0 | 540,7 | 686,6 | 568,3 | 591,0 | 637,9 | 619,1 | 712,6 | 573,6 | 546,3 | 558,3 | 529,9 | 525,7 |
| 299,6 | 345,1 | 274,9 | 287,5 | 290,5 | 330,4 | 299,5 | 294,0 | 289,8 | 294,6 | 293,1 | 311,2 | 316,7 | 303,8 | 305,6 | 287,8 | 290,8 | 326,9 | 296,7 | 288,3 |
| 176,4 | 184,2 | 171,1 | 183,3 | 165,5 | 190,0 | 207,9 | 169,9 | 169,1 | 179,6 | 182,4 | 253,6 | 153,8 | 146,7 | 199,7 | 179,0 | 164,9 | 212,8 | 199,2 | 171,9 |
| 141,9 | 135,9 | 173,9 | 143,0 | 73,3 | 5,7 | 3,4 | 53,2 | 74,4 | 204,6 | 84,5 | 3,5 | 142,8 | 159,3 | 195,2 | 97,8 | 73,4 | 7,1 | 22,5 | 52,7 |
| 7,0 | 6,8 | 6,7 | 8,8 | 6,8 | 7,7 | 5,8 | 6,9 | 7,4 | 7,8 | 8,3 | 22,7 | 24,7 | 9,4 | 12,1 | 9,0 | 17,2 | 11,4 | 11,6 | 12,9 |
| 697,0 | 652,4 | 634,9 | 590,1 | 644,3 | 614,0 | 717,7 | 580,1 | 585,6 | 599,7 | 618,5 | 657,9 | 676,1 | 619,9 | 640,4 | 614,0 | 617,0 | 632,9 | 728,3 | 584,5 |
| 119,7 | 65,7 | 20,2 | 31,9 | 33,2 | 15,1 | 31,0 | 18,1 | 22,2 | 23,9 | 43,8 | 42,6 | 78,3 | 103,0 | 19,9 | 10,9 | 29,5 | 38,7 | 17,8 | 14,4 |
| 514,9 | 524,3 | 522,8 | 531,0 | 543,8 | 525,1 | 613,3 | 502,8 | 505,0 | 513,3 | 517,6 | 521,3 | 515,8 | 516,7 | 531,7 | 542,4 | 520,7 | 529,6 | 636,8 | 510,8 |
| 56,5 | 57,4 | 90,7 | 25,1 | 55,8 | 66,8 | 59,3 | 56,7 | 57,1 | 59,2 | 54,3 | 75,3 | 75,7 | -3,8 | 84,6 | 56,0 | 62,1 | 62,4 | 71,4 | 58,4 |
| 6,0 | 5,0 | 1,3 | 2,0 | 11,4 | 7,0 | 14,0 | 2,4 | 1,3 | 3,3 | 2,7 | 18,7 | 6,3 | 4,0 | 4,2 | 4,6 | 4,8 | 2,2 | 2,4 | 0,8 |
| 68,6 | 59,1 | 60,4 | 75,0 | 92,5 | 102,3 | 129,7 | 131,4 | 153,4 | 151,2 | 141,8 | 285,2 | 63,9 | 43,5 | 67,9 | 93,1 | 83,3 | 108,7 | 116,0 | 111,3 |
| 1,7 | 9,4 | 20,4 | 14,8 | 20,3 | 15,6 | 22,6 | 22,8 | 22,4 | 44,3 | 31,0 | 40,9 | 10,3 | 17,0 | 10,6 | 20,3 | 14,4 | 24,1 | 16,0 | 16,6 |
| 47,7 | 81,7 | 33,3 | 32,7 | 33,1 | 30,0 | 25,2 | 21,0 | 16,0 | 18,7 | 30,3 | 33,1 | 34,3 | 102,9 | 33,9 | 34,7 | 35,4 | 24,8 | 16,6 | 25,3 |
| -208,0 | -278,0 | -170,0 | -49,1 | 11,2 | -14,1 | -236,0 | -112,6 | 25,7 | -118,4 | -72,8 | -38,8 | -110,0 | -327,4 | -217,3 | 104,4 | -99,2 | -13,5 | -96,4 | 60,4 |

Seznam kratic

Kratice uporabljene v besedilu

AJPES – Agencija za javnopravne evidence in storitve, **BDP** – bruto domači proizvod, **BS** – Banka Slovenije, **DDPO** – davek od dohodkov pravnih oseb, **DDV** – davek na dodano vrednost, **ECB** – European Central Bank, **EIA** – Energy Information Administration, **EK** – Evropska Komisija, **EMU** – European Monetary Union, **ESI** – Economic Sentiment Indicator, **ESR-2010** – Evropski sistem računov 2010, **EU** – Evropska unija, **EUR** – evro, **EUROSTAT** – Statistical Office of the European Union, **EZR** – enotni zakladniški račun, **HICP** – Harmonized Index of Consumer Prices, **ICŽP** – indeks cen življenjskih potrebščin, **IKT** – informacijsko-komunikacijska tehnologija, **MF** – Ministrstvo za finance, **NEER** – Nominal Effective Exchange Rate, **NFI** – nederarne finančne institucije, **OECD** – Organisation for Economic Co-operation and Development, **OI** – osnovna inflacija, **OPROPI** – operacijski program za razvoj okoljske in prometne infrastrukture, **PMI** – Purchasing Managers Index, **PPI** – producer price index, **REER** – Real Effective Exchange Rate, **RS** – Republika Slovenija, **SKD** – Standardna klasifikacija dejavnosti, **SMTK** – Standardna mednarodna trgovinska klasifikacija, **SRDAP** – Statistični register delovno aktivnega prebivalstva, **SURS** – Statistični urad RS, **UL** – Uradni list, **UMAR** – Urad RS za makroekonomske analize in razvoj, **USD** – ameriški dolar, **ZPIZ** – Zavod za pokojninsko in invalidsko zavarovanje Slovenije, **ZRSZ** – Zavod RS za zaposlovanje, **ZZZS** – Zavod za zdravstveno zavarovanje Slovenije.

Kratice Standardne klasifikacije dejavnosti (SKD 2008)

A – Kmetijstvo in lov, gozdarstvo, ribištvo, **B** – Rudarstvo, **C** – Predelovalne dejavnosti, **10** – Prz. živil, **11** – Prz. pijač, **12** – Prz. tobačnih izdelkov, **13** – Prz. tekstilij, **14** – Prz. oblačil, **15** – Prz. usnja, usnjenih in sorodnih izd., **16** – Obd., predel. lesa; izd. iz lesa ipd. rz. poh., **17** – Prz. papirja in izd. iz papirja, **18** – Tisk. in razm. posnetih nosilcev zapisa, **19** – Prz. koksa in naftnih derivatov, **20** – Prz. kemikalij, kemičnih izd., **21** – Prz. farmac. surovin in preparatov, **22** – Prz. izd. iz gume in plastičnih mas, **23** – Prz. nekovinskih mineralnih izd., **24** – Prz. kovin, **25** – Prz. kovinskih izd., rz. strojev in naprav, **26** – Prz. rač., elektronskih, optičnih izd., **27** – Prz. električnih naprav, **28** – Prz. dr. strojev in naprav, **29** – Prz. mot. voz., prikolic in polprikolic, **30** – Prz. dr. vozil in plovil, **31** – Prz. pohišstva, **32** – Dr. raznovrstne predelovalne dej., **33** – Popravila in montaža strojev in naprav, **D** – Oskrba z električno energijo, plinom in paro, **E** – Oskrba z vodo; ravnanje z odplakami in odpadki; saniranje okolja, **F** – Gradbeništvo, **G** – Trgovina; vzdrževanje in popravila motornih vozil, **H** – Promet in skladiščenje, **I** – Gostinstvo, **J** – Informacijske in komunikacijske dejavnosti, **K** – Finančne in zavarovalniške dejavnosti, **L** – Poslovanje z nepremičninami, **M** – Strokovne, znanstvene in tehnične dejavnosti, **N** – Druge raznovrstne poslovne dejavnosti, **O** – Dejavnost javne uprave in obrambe; dejavnost obvezne socialne varnosti, **P** – Izobraževanje, **Q** – Zdravstvo in socialno varstvo, **R** – Kulturne, razvedrilne in rekreacijske dejavnosti, **S** – Druge storitvene dejavnosti, **T** – Dejavnost gospodinjstev z zaposlenim hišnim osebjem; proizvodnja za lastno rabo, **U** – Dejavnost eksteritorialnih organizacij in teles.

Kratice držav

AT-Avstrija, **BA**-Bosna in Hercegovina, **BE**-Belgija, **BG**-Bolgarija, **BY**-Belorusija, **CH**-Švica, **HR**-Hrvaška, **CZ**-Češka, **CY**-Ciper, **DK**-Danska, **DE**-Nemčija, **ES**-Španija, **EE**-Estonija, **GR**-Grčija, **FR**-Francija, **FI**-Finska, **HU**-Madžarska, **IE**-Irska, **IL**-Izrael, **IT**-Italija, **JP**-Japonska, **LU**-Luksemburg, **LT**-Litva, **LV**-Latvija, **MT**-Malta, **NL**-Nizozemska, **NO**-Norveška, **PL**-Poljska, **PT**-Portugalska, **RO**-Romunija, **RU**-Rusija, **RS**-Srbija, **SE**-Švedska, **SI**-Slovenija, **SK**-Slovaška, **TR**-Turčija, **UA**-Ukrajina, **UK**-Velika Britanija, **US**-Združene države Amerike.

ekonomsko ogledalo

oktober 2015, št. 10, let. XXI