POŠTNINA PLAČANA V GOTOVINI

VEČERNIK

Leto XIV. Štev. 243 | TELEFON UREDNISTVA: 25—67 UPRAVE: 25—67 in 28—67 POSLOVALNICA CELJE, Prešernova 3. tel. 280 TELEFON LJUBLJANA: 46—91 | Maribor, petek 25. oktobra 1940 | NAROČNINA NA MESEC Prejeman v upravi ali po pošti 14 din. Dostavljen na dom 16 din. tujina 30 din. POŠTNI ČEKOVNI RAČUN: 11.409 | Cena din 1.—

Sporazum med Francijo in silama osi

Na včerajšnjem sestanku s Hitlerjem je maršal Petain sprejel nemške zahteve, po katerih odstopa Francija Nemčiji Alzacijo in Loreno, Italiji riviero do Nice, Španiji del Maroka ter stavi na razpolago tudi svoja vojna oporišča za nadaljevanje nemško-italijanskih operacij proti Angliji

BERN, 25. oktobra. ZPV. PO VESTEH, KI SO PRISPELE IZ VICHYJA, JE BIL VČERAJ NA SESTNKU MEDPREDSEDN. FRANCOSKE VLADE MARŠALOM PETAINOM IN VODJONEMČIJE ADOLFOM HITLERJEM OB NAVZOČNOSTI FRANCOSKEGA PODPREDSED. LAVALA IN NEMŠKEGA ZUNANJEGA MINISTRA VON RIBBENTROPA SKLENJEN SPORAZUM, PO KATEREM SE JE FRANCIJA ODPOVEDALA NEKATERIM SVOJIM POKRAJINAM IN KOLONIJAM, OBENEM PA PRISTALA TUDI NA TO, DA BO STAVILA NEMČIJI IN ITALIJI NA RAZPOLAGO NEKATERA SVOJA OPORIŠČ ZA NADALJNJE VOJNE OPERACIJE PROTI ANGLIJI. ALI BO STAVILA VELESILAMA OSI NA RAZPOLAGO TUDI SVOJO VOJNO MORNARICO IN LETALSTVO, TRENUTNO ŠE NI ZNANO. TUDI NI ZNANO ALIPOMENI TA PRISTANEK OBENEM ŽE SKLENITEV DEFINITIVNEGA MIRU MED FRANCIJO TER SILAMA OSI.

Sestanek med Petainom in Hitlerjem

BERLIN, 25. okt. DNB. **Kancelar Hitler in maršal Pétain sta se srečala včeraj popoldne v posebnem vagonu vodje rajha na neki mali postajici v okupirani Franciji. Maršal je dospel tjakaj z avtomobilom, v spremstvu podpredsednika vlade, Pierrea Lavala. Bataljon vojske je izkazal Petainu vojaško čast. Von Ribbentrop, maršal Kaitel in šef protopola Nemčije, von Dornberg, so pričakali maršala na demarkacijski črti ter ga spremili k posebnemu vagonu Hitlerja. Posvetovanja so se začela takoj. Na kraju je Hitler spremil Petaina vse do negovega avtomobila. Ob odhodu je častni bataljon izkazal maršalu ponovno čast.**

BERLIN, 25. okt. DNB. **O sestanku Hitlerja in Petaina javljajo, da je potekel v navzočnosti Lavala in von Ribbentropa v posebnem vagonu Hitlerjevega vlaka. Pri vhodu v postopje postaje so pozdravili maršala von Ribentrop, maršal Keitel in šef protokola von Dornberg.**

VICHY, 25. okt. Havas. Maršal Petain je v spremstvu podpredsednika Lavala prešel demarkacijske črte okrog osme ure. Izkazana mu je bila vojaška čast. Kratek čas se je maršal razgovarjal z nemškimi generali, ki so ga prišli pozdravit. Popoldne je imel v strogo ločenem prostoru s Hitlerjem daljši sestanek, ki je bil odločen bodoči usodi Francije.

MARŠAL PETAIN

Glavne točke sklenjenega sporazuma

NEW YORK, 25. okt. »New York Times« pišejo, **da bo maršal Petain v Parizu podpisal sporazum z Nemčijo, v katerem bo Francija odstopila nekaj ozemlja takoj. Ta sporazum bo brez mirovnih pogajanj ter sklenitve miru postavil Francijo gospodarsko, politično in vojaško na stran sil osi. To pa naj pomeni, da bo francoska flota sodelovala z nemško in italijansko.**

NEW YORK, 25. okt. »New York Times« prinašajo pogoje sporazuma med Petainom in Hitlerjem. Francija mora:

1. **Odstopiti Alzacijo in Loreno Nemčiji;**
2. **Riviero do Nice Italiji;**
3. **Francija in Italija si bosta delili oblast v Tuniziji;**
4. **Francija in Španija si bosta delili oblast v Maroku;**
5. **Francoske vojske v Siriji in Libanonu ter severni Afriki morajo ščititi boke italijanske vojske pri napadu na Egipt.**

List nadaljuje in pravi, **da so verjetno določena letalska oporišča, ki jih mora Francija v Severni Afriki odstopiti Italiji, vendar pa ne bo odstopila letal. List zatrjuje, da je maršal Petain najpreje te pogoje odbil, vendar jih je pozneje sprejel, ko je Laval dejal, da bo Francija prepuščena izstradanju, če ne bo aktivno sodelovala proti angleški blokadi. Lavalovo stališče sta podprla tudi zunanji minister Baudoin ter mornariški minister admiral Darlan. V bernskih diplomatskih krogih govorijo, da bo Francija dobila koridor do Bordeauxa, če sprejme te pogoje. Francoska vlada bo s tem tudi dobila Bordeaux pod svojo oblast. Kot nadaljnje točke sporazuma omenja takojšen odpust francoskih vojnih ujetnikov, pomaknitev demarkacijske črte bliže Pariza, kamor bo dovoljen prost dostop ter različne industrijske ter gospodarske koncesije.**

Francoski glas o pomenu pogajanj

MARSEILLE, 25. okt. Havas. List bivšega ministra Frossarda piše o posvetovanjih med Hitlerjem in Pétainom, **da pričakuje francosko javno mnenje od tega sestanka srečne rezultate. Z upravičeno nestrpnostjo pričakuje narod poedinosti o tem velevažnem dogodku, ki se tiče francoskih interesov.** Poedinosti ne bodo znane pred povratkom Petaina. **Ne dajemo prognoz. Predstavnik Francije je prevzel zelo težko in delikatno nalogo. Čas zahteva previdnost in obzirnost. Opuščajmo vsako razboritost. Usoda Francije je na kocki. Po porazu, kakršnega še ni bilo v zgodovini Francije, skušajmo vsi složni lečiti rano in se vrniti k edinstvu, da bo mogel v časti in dostojanstvu naš narod ohraniti svojo neodvisnost.**

FRANCOSKI POSLANIK PRI WELLESU

WASHINGTON, 25. oktobra. DNB. Francoski poslanik pri Beli hiši je imel daljši sestanek s Sumnerjem Wellesom. O sestanku ni bilo izdano nobeno poročilo.

Tudi Španija na razpolago silam osi

Kakor zatrjujejo v Rimu, je bilo na sestanku med Hitlerjem in Francom dogovorjeno, da bo Španija stavila svoja oporišča in svoje sile na razpolago Italiji in Nemčiji za vojne operacije — Prvi odgovor Anglije in Amerike

RIM, 25. oktobra. CNP. **V fašističnih krogih se govori, da bo Španija kmalu stopila v vojno. Mislijo, da bo prišlo do kombiniranega nemško-italijansko-španskega napada na Gibraltar. Računajo tudi s tem, da bo vstop Španije v vojno imel velike posledice v latinsko-ameriških re-publikah Amerike, kjer se bo začel majati vpliv Velike Britanije in Zedijenih držav.**

RIM, 25. oktobra. ZPV. V italijanskih političnih in časnikarskih krogih razpravljajo veliko o sestanku Hitlerja z maršalom Petainom, a v enaki meri tudi o sestanku med Hitlerjem in generalom Francom. Kakor se v Rimu zatrjuje, **je bil sestanek na francosko-španski meji velikega pomena za nadaljnji razvoj vojne in za ustvarjajnje onega evropskega reda, ki sta si ga zamislili Italija in Nemčija pod svojim vodstvom.** O vsebini razogovora med Hitlerjem in Francom ni mogoče izvedeti nobenih podrobnosti, vendar prevladuje splošno prepričanje, **da se je nanašal na vstop Španije v vojno proti Angliji na strani velesil osi. Tu menijo, da je bil ta cilj dosežen in da je treba pričakovati že v najbližjih dneh velike in pomembne dogodke, ki bodo usodno vplivali na nadaljnji potek položaja. Vloga, ki naj bi jo pri tem prevzela Španija se ne bi nanašala samo na napad na Gibraltar, ampak tudi na načrt celotnih operacij proti Angliji v Evropi in v Afriki, pred vsem pana Sredozemlju in na Aatlantskem oceanu. Posebne važnosti bodo tu oporišča, ki jih bodo Nemci in Italijani dobili na razpolago v Franciji ter na Kanarskih otokih.** To so seveda kombinacije, kajti na uradnemmestu molče in ne dajo o vseh teh vprašanjih nobenega odgovora.

BERLIN, 25. oktobra. DNB. Tisk komentira sestanek med Hitlerjem in generalom Francom ter pravi, da je imel velik odmev po svetu, posebno v španski javnosti. Londonski krogi so presenečeni. Stavba, ki so jo Angleži stoletja gradili na valovih Sredozemskega morja, se je zrušila. Narodi sredozemskega protsora so v veliki večini izprevideli, da so bili predolgo časa figure na šahovski deski. Posebno je to prišlo do spoznanja v Španiji, kjer je angelški sistem tutorstva dovedel deželo v propast. Angleški tisk govori o pritisku na Španijo, pozablja pa, da s tem žali Špance v trenutku, ko so najbolj neodvisni glede svojih skleopv.

HELSINKI, 25. oktobra. Stefani. »Somomat« javlja, da je sestanek med Hitlerjem in Francom logična posledica sklepov na Brennerju. Pomeni močno okrepitev politike osi in njene aktivnosti.

WASHINGTON, 25. oktobra. Reuter. Posledica razgovora generala Franca s Hitlerjem je, **da je ameriški Rdeči križ sklenil, da ne pošlje v Španijo ladje s pomočjo za španske poplavljence. Britanska blokada je že pristala na spustitev tega parnika, sedaj pa ne dovoli, da bi parnik odplul v Evropo.**

ANGLEŠKE LETALSKE REZERVE

LONDON, 25. okt. CNP. **Angleški letalski maršal Philip Joubert je izjavil, da ima Anglija v skritih in podzemskih letališčih veliko število ameriških letal, ki bodo pri spomladanski ofenzivi igrala veliko vlogo.**

BAGRJANOV ODPOTOVAL IZ ITALIJE

MILAN, 25. oktobra. DNB. Bolgarski minister Bagrjanov se je vrnil v Sofijo.

Napočila je ura Bolgarije

SOFIJA, 25. okt. Stefani. **Predsednik bolgarskega sobranja Logovetov je izjavil, da bolgarski narod veruje, da je napočila ura, ko bodo priznane vse pravične aspiracije Bolgarije. V vsej Bolgariji pričakujejo z velikim zanimanjem prestolni govor, katerega bo imel bolgarski kralj ob priliki otvoritve zasedanja sobranja.**

DONAVSKA KONFERECA V BUKAREŠTI

MOSKVA, 25. okt. Reuter. **Nemčija, Italija, Romunija in Sovjetska zveza bodo zastopane v štiričlanski donavski konferenci, ki bo 28. t. m. v Bukarešti. To vest je povedal uradnik zunanjega komisariata.**

NESREČA NA ŠVEDSKEM

STOCKHOLM, 25. oktobra. DNB. Na jezeru Armasjärvi, severno zahodno od Haparande, se je pripetila težka nesreča. Med prevozom pionirskih čet se je prevrnil splav, na katerem je bilo 80 vojakov. Utonilo je 44 mož.

HULL PRI ROOSEVELTU

WASHINGTON, 25. oktobra. DNB. Roosevelt je poklical k sebi zunanjega ministra Hulla, s katerim se je posvetoval o vrsti brzojavk, ki jih je prejel iz Evrope. Na vprašanje, ali je položaj resen, Hull ni hotel dati odgovora.

Likvidacija sporov med SSSR in Japonsko

Pričetek pogajanj med Sovjetsko zvezo in Japonsko za odstranitev vseh dosedanjih nesoglasij in sodelovanje pri ustvarjanju „novega reda" — Vsebina japonskih predlogov

MOSKVA, 25. okt. ZPV. Novi japonski veleposlanik general Tatekava je prispel v sredo v Moskvo in je že prevzel svoje posle. **Kakor napovedujejo, se bodo pogajanja, za katera je dobil Tatekava pooblastila, pričela verjetno še ta teden, ali najkasneje prihodnji teden. Namen pogajanj bo likvidirati vsa dosedanja nesoglasja med Japonsko in Sovjetsko zvezo in ustvariti podlago za sodelovanje pri ustvarjanju novega reda.** General Tatekava je izredno sposoben diplomat, ki ima za pogajanja tudi vsa potrebna pooblastila svoje vlade.

MOSKVA, 25. okt. CNP. **Sovjetsko-japonski nenapadalni pakt, ki bo pomenil uvod v široki sporazum med obema državama, bo v kratkem podpisan, kakor mislijo diplomatski krogi v Moskvi. — Uvod v pogajanja je bil že v Tokiu.**

RIM, 25. ZPV. Italijanski tisk prisoja velik pomen prihodu novega japonskega veleposlanika Tatekava v Moskvo in pogajanjem, ki se bodo s tem pričela med Japonsko in Sovjetsko zvezo. **Listi naglašajo, da so ta pogajanja nasledek sklenitve trojne zveze med Japonsko, Nemčijo in Italijo. Namen teh pogajanja je končno rešiti in odstraniti vsa tista vprašanja, ki so doslej razdvajala obe velesili in skleniti prijateljstvo. S tem bi bili za vselej onemogočeni vsi nadaljnji manevri Anglije in Zedinjenih držav Severne Amerike. V Tokiu pričakujejo, da bo mogoče takoj, čim bo sklenjen sporazum s Sovjetsko zvezo, usmeriti vso silo japonske ekspanzije proti azijskemu jugu. S tem bi se uresničile besede japonskega zunanjega ministra Macuoke, ki je nedavno dejal, da je treba pozabiti na vsa stara nesoglasja med Japonsko in Sovjetsko zvezo ter najti pot sodelovanja za ustvaritev novega reda.**

CURIH, 25. okt. ZPV. Kakor poročajo tukajšnji listi iz Tokia, je prejel novi japonski veleposlanik v Moskvi Tatekava posebno nalogo skleniti takoj daljnosežen sporazum s Sovjetsko zvezo. Glavne točke japonskega predloga so sledeče: **1. Umik japonskih in sovjetskih čet z meje in istočasno zmanjšanje posadk v obmejnih krajih. 2. Sovjetska zveza prizna Madžurijo in ustanovi v Hsingkingu svoje poslaništvo. 3. Japonska prizna Zunanjo Mongolijo kot mongolsko ljudsko republiko v okviru Sovjetske zveze in bo ustanovila zato svoje poslaništvo v Ulanbatorju. 4. Japonska prizna sovjetske interese v kitajskem Tukerstanu.** V japonskem predlogu ni niti omenjena sovjetska pomoč Kitajski z dovažanjem vojnega materiala. Japonski odgovorni možje, ki so zelo blizu vladi, so optimistično razpoloženi glede uresničenja tega japonskega načrta.

Tudi včeraj in ponoči le manjši napadi

Nemci poročajo da je oviralo letalske akcije slabo vreme — Angleži so tekom pretekle noči izvršili nov letalski napad na Berlin — Napadi z zračnimi torpedi

VČERAJŠNJE NEMŠKO POROČILO

BERLIN, 25. oktobra. DNB. Nemško vrhovno poveljstvo je včeraj uradno poročalo: **Zaradi neugodnega vremena nad Veliko Britanijo je bilo delovanje našega letalstva včeraj zmanjšano in se je omejilo le na zasilne ogledniške polete. Pri tej priliki so bile vržene bombe na London in tovarne v Srednji Angliji. Preteklo noč so vrgli naši bombniki mnogo bomb na britansko prestolnico. Skupina angleških bojnih ladij, ki se je približala flandrijski obali, je bila odbita s streli iz naših topov. Britanska letala so se pojavila preteklo noč nad nemškim ozemljem in poskušala napasti Berlin. Le manjše število letal je prispelo nad Berlin, kjer so zmetala zažigalne bombe na naseljene četrti. Izbruhnilo je več požarov, ki so bili hitro pogašeni. Zadeta je bila neka tovarna, vendar je škoda majhna. Eno nemško letalo se ni vrnilo domov.**

ANGLEŠKI NAPAD NA BERLIN

BERLIN, 25. oktobra. DNB. **Danes ponoči so angleška letala ponovno napadla Berlin. Nemška protiletalska obramba je stopila takoj v akcijo ter odbila večino sovražnih letal. Le nekaj angleških bombnikov se je približalo prestolnici ter odvrglo večje količine eksplozivnih in požarnih bomb, posebno na delavska predmestja.**

LONDON, 25. oktobra. Reuter. Nemški radio sporoča, **da so angleška letala sinoči spet napadla Berlin ter metala visoko eksplozivne in zažigalne bombe, ki so povzročile več požarov. Dve angleški letali sta bili sestreljeni, ko sta se približevali Berlinu.**

NAPADI Z ZRAČNIMI TORPEDI

LONDON, 25. okt. Reuter. **Angleška letala, ki so nosila torpeda, so potopila v Severnem morju dve nemški transportni ladji in uničila dve električni centrali v Berlinu, eno v Charlottenburgu, drugo pa v Klingenburgu.**

LONDON, 25. okt. Reuter. Letalsko ministrstvo sporoča, **da so angleška letala nocoj napadla industrijske cilje v zahodni in severni Nemčiji ter neke ladjedelnice v severni Nemčiji. Komunike ne omenja napada na Berlin, nemško poročilo pa pravi, da je bil tudi nocoj napad na Berlin ter je nastalo več požarov. Ameriški poročevalec je davi ob 6. javil v Ameriko, da je pred 16. minutami bil dan znak za konec alarma.**

NAPADI NA ANGLIJO

LONDON, 25. okt. Reuter. **Število mrtvih in ranjenih je bilo včeraj in danes ponoči v Angliji zelo majhno, pravi letalsko ministrstvo. V nekem midlandskem mestu je nastal požar, ki je poškodoval več privatnih hiš. Drugod je padlo nekaj bomb, največ v južnovzhodni Angliji, vendar je škoda majhna.**

Večja aktivnost na afriških bojiščih

Angleški napadi pri Sidi el Baraniju — Na vseh afriških frontah so se razvijali številni letalski napadi in protinapadi

RIM, 25. okt. Stefani. Italijanski glavni stan je izdal včeraj sledeče vojno poročilo št. 138: **V severni Afriki je sovražnik izvršil napad na naše postojanke pri Martile, 25 km vzhodno od Sidi el Baranija. Ta sovražnikov napad je bil podprt z oklopnimi avtomobili in s topništvom, pa je bil odbit.** Pri umiku je sovražnik pustil na bojišču več mrtvih. Na italijanski strani je bilo nekaj ranjenih. Druge sovražnikove enote, **ki so napadle naše postojanke v pasu Alam el Tuma južno od Sidi el Baranija, so bile prav tako odbite.** Med obema napadoma je bilo ujetih več sovražnikovih vojakov in zaplenjenega nekaj vojnega materiala. **Sovražnikovo letalstvo je bombardiralo Sidi el Barani, pa ni povzročilo niti škode niti žrtev. — V vzhodni Afriki so naše letalske sile bombardirale vojaške objekte na otoku Perim in povzročile več večjih požarov. Naša letala, ki so napadla sovražnikove oborožene sile pri Eldukano, so svojo nalogo uspešno izvršile. Sovražnikova letala so bombardirala Masuo, letališče pri Bahardaru, južno od jezera Tana, kjer sta bila ubita dva naša vojaka, eden pa ranjen, dalje Tesene, kjer je bilo ranjenih devet oseb. Dessie in Gondar, kjer je bil ubit en vojak, 6 pa ranjenih ter letališče pri Slomati, Dessie in Dekameri, kjer je bila majhna škoda. Druga sovražnikova letala so brez večjega uspeha napadla Asmaro, Kasalo in Guro. Naš rušilec »Nullo«, ki je bil težko zadet v spopadu na Rdečem morju, je posadka potopila v bližini obale.**

RIM, 25. okt. CNP. Italijansko vrhovno poveljstvo javlja, **da so britanske čete napadle italijanske postojanke 30 kilometrov vzhodno od Sidi el Barranija. Poveljstvo sporoča, da je pred tremi dnevi posadka rušilca »Francesco Nullo« ladjo potopila, potem ko je prišla na sipino.**

KAHIRA, 25. oktobra. Reuter. Vrhovno poveljstvo javlja, **da so angleški bombniki napadli v teku noči italijanska letališča in vojaške objekte pri Guri, Asmari, Teseniji in Kassali. V zahodnem delu puščave so napadli vojaške naprave pri Sidi el Baraniju. Vsa letala so se vrnila nepoškodovana.**

KAHIRA, 25. okt. Reuter. **V torek ponoči so angleške čete napadle italijanske postojanke pri Sidi el Barraniju ter uničile 8 ladij in zajele deveto, sporoča britansko vrhovno poveljstvo v Egiptu.**

KAHIRA, 25. okt. Reuter. **Pri napadu britanskih letal na Kasalo je bilo najmanje 50 italijanskih vojakov ubitih, 400 pa ranjenih.**

ALEKSANDRIJA, 25. oktobra. Reuter. **Včerajšnji napad na Aleksandrijo je trajal 1.30 ure. Čuti je bilo tudi oddaljene detonacije.**

SIRIJSKA MEJA, 25. oktobra. DNB Uspeli napad italijanskih zračnih sil na angleški konvoj v Rdečem morju je izzval velike senzacije v egiptski javnosti, ker je angleška propaganda trdila, da so italijanske pomorske sile odsekane od svojih baz in da ne morejo resno ogroziti preskrbe britskih čet, posebno onih v Egiptu.

Goebbels o nemški vojni potenci

BERLIN, 25. oktobra. DNB. Minister Goebebls je v svojem govoru med drugim poudaril, da je »Anglija prepozno spoznala, da Nemčija ni tako slaba, kakor je sodila. Tudi niso imeli pojma o nemški gospodarski moči in pripravljenosti za daljšo vojno. O lakoti v Nemčiji ne more biti govora. oMrala je v Nemčiji na višji stopnji, kakor v Angliji. V Nemčiji se 9. november 1918. ne bo več ponovil, London drhti zdaj pred napadi nemških bombnikov. Churchill se trudi, prepričati svet, da se bori z Nemčijo z enakim orožjem in uspehom. Nemčija se s tem tipično angleškim bluffom ne bo dala preslepiti. Nemčija ve, da bo nekega dne prišel zlom Anglije. Brez ozira na vprašanje prestiža postopa vodja rajha po načelu: »Dolga priprava — kratka vojna« in ne obratno. Nemčija je odločena, da vodi to vojno toliko časa, dokler ne bo premagala angleške plutokracije. Zedinjen in zvest bo nemški narod dosegel najsijajnejše zmago v svoji zgodvini.«

Polemika okoli muslimanov

RIM, 25. okt. Stefani. Angleški tisk obsoja Italijo in njeno letalstvo, zaradi napadov na letališče v Kahiri in petrolejske rezervoarje na Bahrainskih otokih. Italijanski tisk s prezirom odklanja te obtožbe. »Angleži ne dopuščajo muslimansko prebivalstvo v Libiji in italijanski Vzhodni Afriki med praznovanjem ramazana. Te vesti so se naglo širile skozi puščave, in Angleži jih zaman zanikajo. Spekulacija, da bi pridobili muslimane Egipta zaradi italijanskih napadov na vojaške objekte, ne bo uspel. S tem ni bil prizadet ramazan, ako so padle bombe na kraje, ki jih branijo Angleži le zaradi lastnih vojaških interesov. V petrolejskih vrelcih Angleži ne slave ramazana. Smel podvig italijanskega letalstva je seveda Angleže presenetil, zdaj iščejo zagovorov za udarce. Angleži, ki so neupravičeno zasedli muslimanska tla bodo pregnani z njih v veliko zadovoljstvo vseh muslimanov, ki so se v ramazanskih molitvah zatekali k Alahu po odrešitvi.«

Ponesrečena japonska ofenziva

ČUNGKING, 25. oktobra. CNP. **Japonska jesenska ofenziva na Kitajskem se je ponesrečila. Japonci so izgubili okoli 10.000 mož pri napadih v provincah Čeking, Ansvej in Kiangsu, južno od Jangcekianga. Okoli 200 ameriških avtomobilov z vojnim materialom je že prispelo v Kunming.**

Romuni o Antonescovem obisku

BUKAREŠTA, 25. oktobra. Stefani. **Romunski tisk poudarja nadalje pomen potovanja Antonesca v Rim. Odposlanca legionarske Romunije bo na njegovi poti spremljal ves romunski narod, ki zaupa vanj in ki veruje v zmago pravičnosti. List »Porumca Vremen« spominja na nedavni govor Antonesca, ko je naglašal tradicionalne vezi med Romunijo in Italijo Cezarja.**

Izseljevanje Turkov iz Dobrudže

CARIGRAD, 25. okt. DNB. **900 turških izseljencev iz južne Dobrudže je dospelo v Carigrad. Druga skupina bo prišla z ladjo iz Konstance v bližnjih dneh.**

KRALJ KAROL ŽELI NA PORTUGALSKO

LISBONA, 25. oktobra. ZPV. **Višji komornik bivšega romunskega kralja Karola, Pangal, je predstavnikom tiska dejal, da se je Karol s posebnim pismom obrnil na generala Franca, naj mu oblastva dovole preselitev na Portugalsko. Obljubil je, da bo ostal tam do konca vojne in da se ne bo vmešaval v nobene politične zadeve.** (Včerajšnja vest, da je bil aretiran, ni točna. Bilo mu je le določeno mesto bivanja pod nadzorstvom. Op. ur.)

ORKAN NA ČRNEM MORJU

CARIGRAD, 25. oktobra. DNB. Zaradi močnega orkana na Črnem morju in ob vhodu v Bosporski preliv je bilo v nevarnosti več ladij. Neka ribiška jadrnica se je potopila, pet članov posadke je utonilo, šest se jih je rešilo na obalo.

ARETACIJE V ROMUNIJI

BUKAREŠTA, 25. okt. CNP. Romunska policija javlja, da je bilo včeraj aretiranih 20 oseb zaradi špijonaže. Policija je zasegla tri radijske oddajne postaje ter večje število dolarjev in funtov šterlingov.

USODA BELGIJSKEGA KRALJA

BRUSELJ, 25. oktobra. CNP. Belgijski kralj Leopold živi še vedno kot vojni ujetnik v svojem gradu Laeken pri Bruslju.

MRAZ NA FINSKEM

HELSINKI, 25. okt. DNB. Mraz je nastopil letos na Finskem izredno zgodaj in zelo ostro. V zadnjih nočeh so ugotovili na severnem Finskem do 20, na srednjem in južnem pa do 10 stopinj pod ničlo.

Borza. Curih, 25. X. Devize. Pariz 9.95 London 17.10, Newyork 4.31, Milan 21.72 Berlin 172.62½.

Mariborska napoved: Oblačno in megleno. Obeta se dež. Včeraj je bila najvišja temperatura 13.6, danes najnižja 8.4, opoldne 11.5.

Napori angleških dominionov v sedanji vojni

Dotok kolonialnih čet, ladij, mornarjev, tankov, letal in pilotov pa živeža iz Kanade, Avstralije, Novega Zelanda in Južne Afrike — Pospešena vojna industrija — 50.000 pilotov na leto

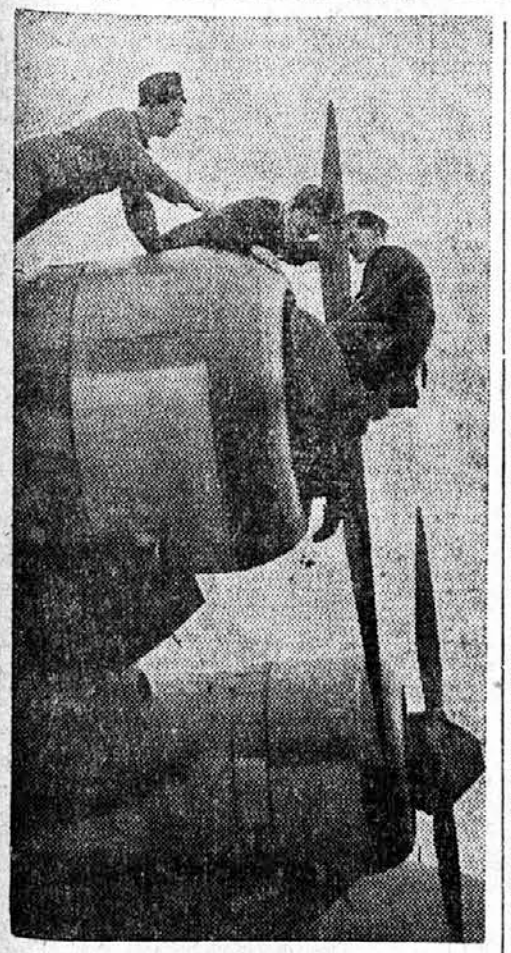

V sedanji vojni imajo dominioni angleškega imperija še mnogo pomembnejšo vlogo, kakor v 1914. letu. Zdaj je stopilo letalstvo v ospredje in prav tu je odrejen velik delež sodelovanja.

Kanada ima 133.000 mož, od katerih so večji oddelki že v Angliji. Zdaj vežbajo nadaljnjih 300.000 mož. Kanada ima 26.000 izvežbanih pilotov, nad 1.000 jih je že v Angliji. Kanadska mornarica šteje 9.000 mornarjev in 125 ladij, za prihodnje leto je vlada določila sedem milijard dolarjev v vojne namene. Za vzdrževanje zrakoplovnega centra Velike Britanije v prvih treh letih vojne je dala Kanada londonski vladi na razpolago 353 milijonov dolarjev. Nje tovarne grade lovce tipa »Hurricane« in bombnike. Dominion pošilja v Anglijo tudi druga naročila v vrednosti 208 milijonov dolarjev.

V začetku l. 1941. bo izdelovala Kanada po 360 letal na mesec, večje množine strojnic in topov. Tovarne so povečali, tako da bodo lahko dobavljali iz 50 podjetij municije za 400 milijonov dolarjev na leto. Vsak dan izdela Kanada po 600 mehaniziranih edinic, izdelujejo tudi ladje za Anglijo v vrednosti 11 milijonov funtov šterlingov. Dominion izvaža velike množine mesa, pšenice, moke, ovsa, rib in jabolk v Veliko Britanijo.

Avstralija ima doma nad 100.000 vojakov, skoraj jih bo imela 210.000. 80.000 Avstralcev je že v službi angleške vojske v Angliji in na Bližnjem vzhodu. Dominion ima 30 tisoč letalcev, od teh je 19.000 izvežbanih za vojno, večje število teh je že v Angliji. Avstralska mornarica šteje 12.000 mornarjev. Križarka »Sydney« in druge ladje so uspešno posegle v boje na Sredozemskem in Rdečem morju.

Za vojni proračun daje Avstralija 453 milijonov dolarjev. Samo za strelivo bo izdala Avstralija 100 milijonov funtov v tekočem proračunskem letu, 25 milijonov funtov pa za letalstvo. V ladjedelnicah gradijo 50 patruljnih ladij in 100 vodnih letal v vrednosti milijon funtov, ki bodo končana že do kraja decembra. V tovarnah izdelujejo naročila za municijo v vrednosti 7 milijonov funtov in bombnike tipa »Beaufort«, v Anglijo pa izvažajo predvsem razne kovine, pšenico, volno, meso in jajca.

Novi Zeland je dal 64.000 vojakov. 80.000 pa prostovoljcev angleški vojni mornarici in letalstvu. Maorcev je v četah 4.103, 3.000 mož v teritorialni vojski. Na leto daje dominion 3.700 pilotov in mehanikov, 900 letalcev jih služi v Angliji. Mornarica šteje 2.600 mož, »Achilles«, ki se je izkazal v bitki pri Montevideu, je novozelandska vojna ladja. Vojni preračun znaša letos 37.5 milijona funtov, 22 milijonov bodo uporabili v treh letih samo za letalstvo. Izvažajo volno, volfram, maslo, mesne proizvode.

Južna Afrika ima 137.000 prostovoljcev za lastno obrambo in službo v katerem koli delu Afrike. Večji del je že v vojni v Vzhodni Afriki. Dominion kontrolira 1.800 milj afriške obale, vojni preračun znaša letos 46 milijonov dolarjev. Izdelujejo tanke, topove, puške, granate itd. Izvažajo predvsem koruzo, sladkor in volno.

Središče angleškega zrakoplovstva je Kanada, sekcije so v ostalih dominionih. Na leto bodo izvežbali 50.000 pilotov. Samo Kanada ima 67 pilotskih šol ter 88 letališč. Stroški za tri leta so preračunani na 607 milijonov dolarjev.

Velika Britanija, ki je umela s svojo kolonialno politiko in naseljevanjem Anglosasov na ostalih celinah ustvariti drugo domovino, je skupaj z dominioni začrtala »velik program za triletno vojno.« Tako je izjavil v parlamentu že takoj po izbruhu sedanje vojne bivši predsednik Chamberlain, v istem smislu dela dalje Churchill, ki napoveduje glavne spopade šele za drugo leto, ko bo tudi Anglija dosegla višjo stopnjo oborožitve.

„Stratosferni" polet v Perzijski zaliv

Bahrainsko otočje v Perzijskem zalivu spada pod angleški protektorat. Šteje pet večjih, poseljenih in tri manjše, neobljudene otoke, s skupno površino 550 kvadratnih kilometrov in 122.000 prebivalci. Glavni otok Bahrain ali Aval ima glavno mesto Menama, drugi manjši otok mesto Moharek. Otoki niso posebno rodovitni, čeprav ne manjka studencev. Uspevajo palme, oranže, fige in trta. Glavni vir dohodkov je iskanje biserov. Leta 1507. so se polastili otokov Portugalci, a so se morali umakniti Perzijcem. Velika Britanija je 1867 vzela otočje pod svoj protektorat in odprla na nasprotni obali petrolejsko industrijo.

Bahrainsko otočje in petrolejski vrelci so bili pred dnevi cilj smelega podviga italijanskega letalstva. Ker ni bilo nikjer ob zalivu protiletalske obrambe, je bil seveda uspeh nepričakovan. Zadetih je bilo več rafinerij in cevovodov. Kakor pravijo italijanski viri, **je bil ta najdaljši letalski polet v vojni prava stratosferna ekspedicija. Zatrjujejo, da so napravili italijanski bombniki polet iz Italije v veliki višini.** Spustili so se nekje v Vzhodni Afriki na tla ter po oskrbi z bencinom odleteli k Perzijskemu zalivu. Tu so potem spet vzeli gorivo tako, da so pristali na morju, kjer so že čakale italijanske podmornice s potrebnim bencinom, nakar so spet odleteli v Eritrejo. Polet 4.500 km dolžine je veljal le v eno smer. **Podmornice, ki so se vtihotapile v Perzijski zaliv, so neke vrste podmorskih cistern, katerih izpodrinjeni prostor znaša 3.000 do 5000 ton.** USA, ki so tudi udeležene pri petrolejski industriji v Perzijskem zalivu, so vložile zaradi bombardiranja v Rimu protest.

Z ali pa brez ofenzive k zmagi

»General Čas in general Blokada se borita zdaj na naši strani. Treba je le nadaljevati z dosedanjo taktiko, ki se je v zračnih napadih zelo dobro izkazala. V doglednem času more priti angleška kapitulacija!« Takšno mnenje prevladuje po Nemčiji, poroča dopisnik »Basler Nachrichten« ter dostavlja: »V vseh nemških listih vidiš zdaj nasmejani obraz kapitana Priena, ki je potopil v eni noči 50.000 br. reg. ton sovražnega ladjevja in prejel zato najvišje nemško odlikovanje viteški križec s hrastovim listom. Nemški tisk pravi, da bodo podmornice skoro prav tako uspešne, kakor je zračno ladjevje proti Angliji. Vse, kar si more še Anglija privoščiti na celini, so njeni letalski poleti, ki so pa vojaško brezpomembni. Tako ne bodo dobili vojne in se tudi ne rešili jeklenega oklepa krog in krog Anglije.

Edenova misija v Egiptu bo postala anekdota, niti ne epizoda. Kako naj Eden pripravi svoje vojne sile, ko niti ne ve, kdaj in kje bosta Hitler in Mussolini po svojih sklepih na Brennerju napadla?

Himmler je šel v Španijo, da organizira varnostno službo, kar je v današnjih časih najvažnejše. Španija bo tako z dneva v dan bolj navezana na sile osi.«

Polemika o orientaciji Balkana

Prinašamo kot kronisti iz uvodnika »Hrvatskega Dnevnika« zanimivo polemiko s tujim tiskom. Organ HSS ugotavlja, kako piše »Die Weltwoche« o komunistični nevarnosti, ki da ograža Balkan. Za Romunijo pravijo, da »postaja vedno bolj levičarska, Bolgarija da je že leta tako usmerjena. Za Jugoslavijo spet trde, da so celo kompetentni krogi prepričani, da je pri Srbih 75 do 80, pri Hrvatih pa 55 do 60% prebivalstva orientiranega v korist komunizma. Edino v Turčiji in Grčiji da ni levičarskega razpoloženja.« Dalje citira list pisanje »Basler Nachrihten«, ki plaše balkanske države pred nevarnostjo s strani Sovjetske Rusije. Tu se govori o tem, kako je Nemčija podjarmila Poljsko, Sovjetska zveza pa baltiške države. Govori se, kako Sovjetska zveza »seka glave podjarmljenih narodov« in kako je »došlo pod rdečo nesrečo že 23 milijonov Evropcev.« Sovjetska politika je težka nesreča za njen imperializem, v slovanskem svetu jo smatrajo za zlo mačeho. Ko človek čita te članke, dostavlja H. D. se vpraša: »S kom pa naj balkanske države sodelujejo, če tega ne smejo ne s silami osi ne s Sovjetsko zvezo, torej z državami, ki so na pragu Balkana? V ostalem tudi »Basler Nachrihten« pišejo, da nemški tisk iz razumljivih zunanjepolitičnih razlogov ne napada sovjetskih metod, pa tudi Anglija je udušila svoje novice o ruskih nasiljih, ker v Londonu še niso opustili nad, da oddvojijo Rusijo od Nemčije in jo pritegnejo na svojo stran. Kadar tedaj Nemčija in Anglija ne samo vzdržujeta, nego skušata še poglobiti svoje stike z Rusijo, zakaj bi se potem zamerilo balkanskim državam, če imajo normalne stike s Sovjetsko zvezo? Takšna očitanja dokazujejo nerazumevanje za balkanske stvarnosti, ki se ne morejo z novinskimi članki izpremeniti.«

Konference v Beogradu. V kabinetu predsednika vlade so bile včeraj živahne konference med Cvetkovićem, dr. Mačkom, banom dr. Šubašičem, dr. Šutejem in dr. Konstantinovićem. V navzočnosti ministra dr. Budisavljevića je zasedalo tudi plenarno vodstvo SDS. Minister dr. Budisavljević je danes odpotoval na Cetinje, kjer bo navzoč pri položitvi temeljnega kamna za novo banovinsko bolnišnico.

Londonska borza še vedno posluje v Cityju, čeprav je morala dostikrat prekiniti posle med napadi. Predlog, naj se borza preseli v poslopje, ki je bilo že pred vojno zgrajeno v predmestju, je bil iz prestižnih razlogov in zaradi pomirjenja prebivalstva odklonjen.

Denarni obtok in zlate rezerve velesil sveta

K boju za gospodarstvo na svetu poglejmo, kako je bilo z denarnim obtokom in zlatimi rezervami velesil sveta v zadnjem letu pred sedanjo vojno, 1937 (vse v milijonih mark):

	denarnih obtok	zlate rez.
Velika Britanija	7191	7076
Nemčija	7499	118
Francija	8313	6363
Italija	2583	521
Sovjetska Rusija	5577	944
Japonska	2148	648
Zed. drž. Sev. Amerike	16.240	31.637
Jugoslavija (za primer)	384	126
ves svet skupaj	**73.248**	**59.685**

Ne toliko kot denarni obtok zanima zlata podlaga posameznih držav. Tako sta bili Anglija in Francija v tem pogledu visoko nad drugimi velesilami Evrope. Italijanska zlata podlaga je bila, čeprav v primeri s Francijo zelo majhna, vendar skoro štirikrat večja od one v Nemčiji. Slednja je zabeležila manj zlatih rezerv kot Jugoslavija, ki je imela petkrat manj prebivalstva. USA so pa seveda v vsakem pogledu z zlatom dobro založene.

Sir STAFFORD CRIPPS
angleški poslanik v Moskvi

Bo Timošenku uspelo, kar ni Tuhačevskemu?

Z ukinitvijo političnih komisarjev je bil zadan zadnji udarec stari romantiki v rdeči vojski. Še krepkeje je posegel v dosedanje prilike v njej novi disciplinski zakon. **Kremelj hoče očividno vojsko popolnoma osamosvojiti, pri čemer se posebno prizadeva maršal Timošenko.**

Že v finski vojni se je pokazalo, kako **nevarno je, če se na vojsko naslanja politični režim.** To nevarnost je opazil že Tuhačevski in njegova častniška okolica. Kako je končal, je znano, potankosti njegove smrti pa še vedno niso pojasnjene. V diplomatskih vrstah pa ne skrivajo, da je moral podleči v boju med starimi in mlajšimi teoretiki rdeče vojske.

Kar ni uspelo Tuhačevskemu, to naj izvede zdaj Timošenko. **Eno vojsko in eno stranko, pa obe ločeni,** to prepričanje mu je uspelo sugerirati v Kremlju. Za vsak prestopek so zdaj predvidene stroge kazni proti vojakom. Posebno skrbe za kader dobrih podčastnikov. Za častnike, ki so dobili večje pravice, veljajo tudi hujše kazni, če jih ne izpolnjujejo.

Kremelj hoče imeti v duhu časa močno disciplinirano vojsko, poroča na kraju Stefani.

Kultura

K novemu dijaškemu glasilu

Povedali so mi, da bo te dni pričel izhajati nov dijaški list, ki bo zaoral ledino na študentovskem polju; izdajali ga bodo realčani za vse srednje šole v Mariboru. In sklenil sem, da spre govorim z enim s I. realne nekaj besed o listu.

Najprej zunanja plat; povej mi, kaj vas je napotilo do tega, da boste izdajali list, in kakšen bo?

Veš, že leta naše dijaštvo nima nobenega glasila, že leta koračijo nekateri »literati« čez Rubikon, pa ne pridejo na drugi breg. Letos pa se bo posrečilo. Prva številka »Ledine«, kakor se bo imenovala, izide čez teden dni, seveda če ne bo posegla vmes kakšna »višja sila«. Vodili ga bomo dijaki sami, večinoma s prve državne, pa tudi nekaj z ostalih šol jih bo zraven; gg. prof. dr. Bevk in Kovačeva nam bosta »mentorja in cenzorja«. V začetku (kajti vsak začetek je težak) bo izhajal samo na 16 straneh, pozneje pa ga bomo razširili. Krasen linorez za naslovno stran je izdelal akad. slikar Šušmelj, list pa bo tiskala ena mariborskih tiskarn v 500 izvodih, ki jih bomo razpečavali po vseh naših gimnazijah.

Sedaj pa mi še nekaj povej o listu, o namenu in cilju »Ledine«!

Nimamo ciljev, ne začrtanih programov. Naš namen je le ta, da damo slovenskemu študentu list, ki bo verno zrcalo njega in naše dobe. Od »Gaudeamusa« dalje je v Mariboru vladala duševna plebejščina, če že ne štejem poizkus Stanka Pahiča (»Odmev«) iz druge državne. Hočemo izoblikovati samega sebe in oplemeniti našega duha z dobrim in plemenitim. Talentom hočemo dati prostora, da se literarno izoblikujejo in umetniško (v kolikor je moči govoriti o umetnosti) oplode slovensko besedo. Seveda pa bo v listu tudi prostora za eseje in članke, ki tičejo študenta in umetnosti; pa kritike o dobrih knjigah, gledališču in splošnih kulturnih problemih bomo prinašali. List bo verno ogledalo dijaka, barometer veselja in žalosti, dokument njegovih teženj in stremljenj. List bo za vse, zato smo v krog sotrudništva povabili vse, ki kaj pomenijo. Delali in gradili bomo z idealizmom in vero v samega sebe.

Prav imaš; toda kaj praviš na polena, ki vam jih bodo metali (upravično in neupravičeno) pod noge?

Delali bomo z idealizmom, kakor sem prej poudaril. Za očitke se ne bomo zmenili, ker nikomur ne bomo dali niti povoda, da bi se lahko obregnil ob nas. V naših vrstah ne bo prostora za politiko in lažislovenstvo; strankarje in sorodne duhove, ki se bodo hoteli vriniti v list, da bi širili svoj evangelij (kakor se je to zgodilo s »Slovensko mladino«, ki je bila že od vsega začetka zastrupljena z internacionalnimi in prekucuškimi klikami), te bomo takoj pomedli s prizorišča. Politika, strankarstvo in ekstremna gledanja socialnih problemov spadajo v časnike, ne bodo pa našli mirnega ognjišča v »Ledini.« Zadostno jamstvo, da bo list stopal po pravi poti, je ravnateljstvo I. državne in že prej imenovana vodnika, ki so iz razumevanja in naklonjenosti prevzeli nekako varuštvo nad glasilom. Drugače pa bo list vodil »konzorcij«, tako da ne bo nobene »diktatorske roke«.

Kdaj boste pričeli?

Koncem tega meseca bo izšla prva številka; lepo in okusno bo opremljena. Vsebina bo dokaj pisana; proza in pesmi bodo v večini, ostalo pa bodo napolnili članki o gledališču, knjigah ter študentovskih in drugih problemih. Poleg tega pa bo še mnogo drobiža in zanimivosti. Upam in prepričan sem, da se bo vsa mariborska srednješolska mladina oklenila lista in mu pomagala. Niti enega ne bi smelo biti, ki bi bil brez **svojega** glasila! **I. S.**

k **Češko delo o Shakespeareju.** V znani praški založbi je pravkar pričelo izhajati v zvezkih obširno delo o angleškem dramatiku, ki ga je napisal dr. František Chudoba. V prvem delu riše pisec okolnosti, v katerih je Shakespeare živel, drugi del pa obsega v desetih poglavjih analizo Shakespearejevih del.

k **V Milanu** je pravkar izšel v veliki nakladi bibliografski leksikon starih in novih italijanskih pisateljev. Delo nosi naslov »Dizionario degli scrittori classici, moderni e contemporanei.«

Novice

Kako bomo dvignili našo živinorejo?

Živinoreja in to predvsem govedoreja — predstavlja najprvo in gospodarsko najstabilnejšo panogo slovenskega kmetijstva. Živinoreja pa ogroža često pičel pridelek krme, kar zaznamujemo baš letos v poplavljenih pokrajinah, a tudi ta nedostatek je odpravljiv po človeški pomoči in volji, dočim n. pr. pri sadjarstvu, vinogradništvu, poljedelstvu itd. o dobrini letine odločajo predvsem vremenske neprilike in njim v tem večji meri sledeči živalski in gliviční škodljivci navedenih kultur. Res s tem tudi travništvo in s tem vred živinoreja trpi radi prej omenjenih nevarnosti, vendar se teh nevarnosti lahko v večji meri obranimo, in sicer z **regulacijami rek in potokov ter drenažiranjem po poplavah ogroženih pokrajin,** s čemer poleg pravilnega obdelovanja dvignemo in zasiguramo donos **travništva.**

Travništvo in živinoreja pa sta medsebojno naravnost v eksistenčni odvisnosti! Ne delajmo si iluzij o bog ve kakem zboljšanju naše živinoreje, ako nismo zadostili predpogojem zboljšanja našega travništva! Ne prikrivajmo si dejstva, da je skoraj vse naše dolinsko travništvo v pokrajinah pogostih poplav in povodenj, ki povzročajo rast kislotravne, torej slabe in nezdrave živinske krme. Ne mamijo naj nas pojavi, da kmet v dokajšnji množini letos prodaja seno, ki zaznamuje še precej ugodne cene, **ki pa so sorazmerno s cenami ostalih potrebščin in pridelkov še prenizke!** Danes kmet prodaja boljše seno, **ki ga je pridelal itak premalo, samo da v tej veliki gospodarski stiski pride do denarja,** do dohodkov, katerih so ga letos oropale uime: zimski mraz, poplave, nalivi, toča, rastlinske in živinske bolezni itd. **Svojo živino pa bo krmil s slabšim senom, otavo in slamo!** Lahko si potemtakem mislite, kak napredek lahko pričakujemo od živinoreje in mlekarstva!

Posledice velikega izvoza naše živine v lanski zimi so še danes vidne, saj je živinski stalež pri malem in srednjem kmetu še danes močno reduciran. In nadaljnja posledica: **manj živine, manj gnoja — manj pridelkov!** In to se baš letos tragično uresničuje na vseh kulturah! Kako pa je z **umetnimi gnojili?** Kmet spreviđi vrednost umetnih gnojil, a ne more postati **plačnik** teh gnojil!

Druga plat krize v naši živinoreji pa je **pomanjkanje čistokrvnih plemenskih bikov.** Občine imajo sicer predpise glede pasme in števila potrebnih plemenskih bikov, toda kljub prispevkom banovine si radi slabega gmotnega stanja svojih občanov niso mogle oskrbeti niti kvalitetno niti kvantitetno odgovarjajočih plemenjakov. Bilo je za vse to tudi premalo zanimanja, pa tudi banovina je reducirala svoje prispevke. Tako imamo občine, kjer najdemo samo zakotne bike — najrazličnejših pasem in križank, bike, ki prav nič ne odgovarjajo plemenskemu razvoju. Lahko si mislimo, kak živinski rod poplavi polagoma tako občino. Na drugi strani pa ugotavljamo, **da je še pri posameznih živinorejcih najti lepe primerke čistokrvnih plemenskih bikov. Toda za te plemenjake ni kvaliteti odgovarjajočih kupcev — niti cen!**

Merodajnim činiteljem polagamo v interesu **resnega zboljšanja živinoreje** na srce:

1. Podprite z izdatnejšimi javnimi prispevki občane-kupce pri nakupu dobro izbranih plemenskih bikov, katerih pokupite čim več, tako da bo zlasti vsaka obmejna občina z njimi zadostno oskrbljena!

2. Roko v roki z oskrbo s plemenskimi biki zainteresirajte banovino in državo za zboljšanje našega travništva z vodnimi regulacijami in drenažiranji ter s cenejšo dobavo umetnih gnojil in travnih semen!

3. Razmišljujte o morebitni reviziji živinskih pasemskih okolišev! **M. V.**

Dolnjim Kobancem novo postajališče!

V zadnjem času sta bili na koroški progi zgrajeni dve novi postajališči, in sicer pri Sv. Ožbaltu in Brezni vrh—Remšnik. Če so že ustregli prebivalstvu gornjega dela Kobanskega, ki spada pod okraj Dravograd, naj bi še ustregli Kobancem, ki spadajo v okraj Maribor, levi breg.

Glavna prometna kakor tudi turistična pot v tem delu Kozjaka pelje po tako zvani Šturmovi grabi (bolje Duhovskem jarku) na Sv. Duh na Ostrem vrhu. Po tej poti spravljajo največ lesa v dolino in je tudi največji osebni promet, ker je tu na vrh najkrajša in najpoložnejša pot. Vhod v to »grabo« pa je nekako v sredini med postajama Fala in Sv. Lovrenc na Poh. Od vsake strani je približno eno uro hoda.

To dolgo pot, ki vodi na vsaki strani čez Dravo do vhoda v gorsko dolino, bi lahko — s sorazmerno malimi stroški in dobro voljo — odpravili ter prihranili prebivalstvu Kozjaka in turistom precej časa. Na nasprotni strani vhoda v dolinico naj bi postavili železniško postajališče po vzorcu že prej omenjenih čez Dravo pa brod! Pot od postaje na Sv. Duh bi bila s tem skrajšana od sedanjih 2 in pol na 1 in pol ure. **V-ar.**

Delna ukinitev avtobusnih zvez v Prekmurju

Na progi Sobota—Rogaševci je ukinjena avtobusna zveza ob sredah, petkih in sobotah, in sicer z odhodom iz Rogaševcev ob 13.25 in prihodom v Soboto ob 14.30 ter vrnitvijo iz Sobote ob 16. in prihodom v Rogaševce ob 17.05. — Ukinjena je zveza iz Gornje Lendave ob sredah, petkih in sobotah z odhodom ob 13.32 in prihodom v Soboto ob 14.25 ter odhodom iz Sobote ob 16. in povratkom v Gornjo Lendavo ob 16.53. — Na progi Murska Sobota—Dolnja Lendava je vožnja sploh ukinjena. Razumljivo je, da je s temi ukinitvami promet v Prekmurju težko prizadet. Avtobusne zveze med Soboto in Rogaševci so bile vedno rentabilne in dobro zasedene, saj tu ni železniških zvez. Podobno je bilo tudi na progi Sobota—Gor. Lendava, ki še ni bila dolgo vpeljana. Zveza z Dolnjo Lendavo je bila uvedena s posebnim poudarkom, da bo gospodarsko in prometno pritegnila lendavski okraj, ki je z edino železnico zvezan na Hrvatsko.

Spomnite se CMD!

Spremembe uradniškega zakona

Ministrski svet je na predlog finančnega ministra predpisal uredbo o spremembah in dopolnitvah zakona o uradnikih:

§ 1. Predpis § 101 zakona o uradnikih z dne 31. marca 1931 se spremeni in glasi:

Če se uradniku ukine službeno mesto, poklic ,ki ga ima, ali urad, v katerem služi, se more staviti na razpoloženje. Le opolnomočeni minister in izredni poslanik v tujini, finančni ravnatelj, pomočnik finančnega ravnatelja, državni finančni inspektor in delegat državnega finančnega inspektorja se lahko stavijo na razpoloženje po službeni potrebi. Uradnik sme biti na razpoloženju največ šest mesecev in ima za ta čas vse pravice aktivnega uradnika svojega dosedanjega poklica in položaja.

§ 2. Odredba točke 6. § 104. se spremeni in glasi: Ako preživi šest mesecev na razpoloženju.

Ta uredba je objavljena v „Službenih novinah" in je dobila obvezno moč.

NENAVADEN PAKET

V čakalnici nekega sarajevskega urada je te dni zbudila mnogo pozornosti neobičajna pošiljka, naslovljena na g. Rada R., ki je podnačelnik v enem izmed oddelkov v uradu. Ljudje so našli na klopi v čakalnici v paket zavito dete, na zavoju pa je bil razločno napisan naslov. Čudno pošiljko je prevzela za enkrat sarajevska policija, ki je v preiskavi ugotovila otrokovo mater, ki se je lani poskušala že ubiti zaradi R. R., s katerim je živela in ki ji je obljubil zakon. Zapuščena ni našla drugega izhoda, kakor da ga je na ta način spomnila na njegove očetovske dolžnosti.

Prodiranje nemških tekstilij na Balkan

V članku o tekstilni industriji smo že pokazali, kako prodirajo postopoma nekateri tekstilni izdelki iz Nemčije in Italije na naš trg. Predvideli smo, da bosta nemška in italijanska tekstilna industrija še povečali napore v tej smeri. In ne le v Jugoslaviji, temveč tudi v vseh ostalih balkanskih državah skuša predvsem nemška tekstilna industrija prodajati svoje izdelke, napravljene iz umetne volne (Zellwolle). Podatki o zunanji trgovini balkanskih držav jasno ilustrirajo to trditev.

Da bi čim bolj zainteresirala kupce z Balkana za svoje proizvode iz umetne volne, je dunajska tekstilna in konfekcijska industrija organizirala celo vrsto reklamnih razstav. Tako je na dunajskem jesenskem velesejmu razstavljala v posebnem paviljonu, pozivajoč pri tem preko dunajskih listov kupce z Balkana, naj si ga ogledajo, češ da se bodo prepričali o dobri kakovosti blaga iz umetne volne in opustili svoje dosedanje slabo mnenje o njem. Izgleda pa po vsem, da ta reklama ni bila dovolj. Vsi dunajski listi so tožili radi odpora, ki ga kažejo kupci z Balkana do izdelkov iz umetne volne. Dokazovali so, da je mnenje o slabi kakovosti teh izdelkov netočno. Sama industrija pa je vzporedno s tiskano reklamo začela prirejati izredne razstave po velikih mestih Balkana.

Ravno sedaj je v Sofiji izredna razstava dunajske oblačilne industrije, razstava dunajske mode. Kakor poročajo listi, je ta razstava reprezentativna. Vsi priznavajo, da so obleke iz umetne volne na pogled res lepe in to zaradi tega, ker so mojstrsko barvane. (Kako tudi ne, saj je nemška barvna industrija prva med zahodnoevropskimi barvnimi industrijami!) Nekateri pa tožijo, da se blago hitro cefra, ne prenese dežja in sploh ni posebno odporno. Izgleda, da bolgarski kupci tudi po tej razstavi niso spremenili svojega mnenja. V koliko je to mnenje točno, bomo lahko videli kmalu sami. Nemški listi namreč javljajo, da bo ta izredna razstava kmalu preseljena iz Sofije v Atene, a nato v Beograd in Zagreb. Takrat bomo lahko tudi več poročali o njej. **sv.**

RUBY M. AYRES:

DRUGI MEDENI TEDEN

ROMAN 18

Uboga mala Kristina! Zares si je zaslužila boljšega moža. Boleče se je zavedel te resnice. Vso pot do doma je šel peš. Ko je prišel domov je bil truden. Sangster je vstal ter mu stopil nasproti.

Jimmy je le s težavo zadržal izbruh nejevolje, ko je zagledal Sangsterja. Zaloputnil je vrata. Ta hip bi raje videl kogar koli, samo Sangsterja ne.

— Zdravstvuj —, ga je sprejel. — Ali me že dolgo čakaš?

— Ves večer. Mislil sem, da se kmalu vrneš. Costin mi je namreč rekel, da si šel samo na večerjo.

— Prvotno sem res tako mislil, a sem se precej zadržal pri Wyattovih.

Jimmy si je nalil whiskyja. Vedel je, da ga Sangster prebada z očmi. In tega ni mogel prenesti.

Nestrpno se je obrnil k njemu:

— Kaj za vraga tako vrtaš vame?

— Kaj bi le vrtal? Neznosen postajaš, dragi moj. Ali imaš cigareto?

Jimmy mu je vrgel dozo.

— Sicer pa imam zate tudi novico. Jutri bo zadeva sicer že v časopisju, izjemoma pa povem tebi prvemu.

— No —, ga je priganjal Sangster.

Jimmy si je najprej prižgal cigareto.

— Zaročil sem se s Kristino!

Sangster ga je široko pogledal. Dolgo je molčal in premišljeval. Jimmy si je grizel ustnice.

— No, zakaj vendar molčiš? — ga je nervozno vprašal. — Zakaj mi za vraga ničesar zdaj ne rečeš?

In nato mu je Sangster dejal nekaj, česar se Jimmy niti v sanjah ni nadejal.

— Vreden si, da te ustrelijo!

Jimmy je vznemirjeno mečkal cigareto. Sangsterjev odgovor mu je pognal vso kri v glavo.

— Ustreliti bi te morali —, je Sangster ponovil in vstal. Vrgel je cigareto v kamin in stopil proti vratom.

Jimmy se je divje obrnil.

— Vrni se! Kam hočeš? Za vraga! — Stopil je proti vratom, da bi zadržal prijatelja.

Sangster ga je očitajoče in zaničljivo pogledal. — Do vratu sem te sit! — je dejal. — Preseda mi tvoja sebičnost... Jaz... kaj bi govoril o tem...

Odšel je in zaloputnil za seboj vrata.

Jimmy se je vrgel v naslonjač. V obraz je bil temen. Kaj vraga si le predstavlja tale Sangster? Neverjetna drznost! Kaj njemu mar, če se Jimmy zaroči s Kristino ali pa še z ducatom drugih deklet. Sicer ga je pa le speklo: da, vsakdo bo pomislil, da je grdo ravnal, ko jo je poprosil za roko, da je zagrešil grdobijo, da...

— Vrag naj jih vse pobere! — je dejal Jimmy Challoner in si prižgal cigareto, a jo je takoj odvrgel. Koj nato si je prižgal novo, ki pa jo je spet malomarno pognal v kamin. Naslonil se je in zatisnil oči.

Bil je torej zaročen. Nič novega. Saj je vendar bil pred tem zaročen z ženo, ki jo je oboževal. Sedaj pa je zaročen s Kristino, dekletom, ki je bila njegova prva otroška ljubezen, z dekletom, ki ga že leta in leta ni videl.

Toda rad bi vedel, ali mu verjame, da jo ljubi. Vzravnal se je v naslonjaču in se zamislil. Ljubil jo je, seveda jo je ljubil, ali pa jo bo ljubil, ko se poročita in si bosta ustvarila svoj dom? Možje vendar ljubijo svoje žene, saj drugače tudi biti ne more, si je mislil Jimmy.

Skušal se je vživeti v nastali položaj. Iz spomina je hotel zbrisati vse one nesrečne zakone, o katerih so mu pravili prijatelji. Za vsako ceno je hotel pozabiti svoje vesele prijatelje, s katerimi je preživel v Londonu toliko razigranih dni. Da, popolnoma vse je hotel potopiti v pozabljenje.

Ne, njemu se kaj podobnega ne bo pripetilo. Ljubezniv bo Kristini, dober zakonski mož. Ali pred očmi mu je neprestano lebdel Cynthijin obraz. Saj vendar ni mogel pozabiti, kako je jokala včeraj in se stiskala k njemu. Pozabil je, kako ga je nalagala, kako ga je ogoljufala, ni pa mogel pozabiti, kako mu je rekla, da ga kljub temu ljubi.

Ko bi ne bilo tega umazanega denarja! Ko bi hotel ta Horacij Veliki nekoliko golblje seči v mošnjo. Bogat je kot Krez, njega pa tišči na vrvici! Še poznalo bi se mu ne, ko bi mu letno odmeril kakih pet do šest tisoč liber.

Glavo je zakopal v dlani. Bolela ga je. Zdelo se mu je, da je izpil nekoliko preveč brandyja. Vstal je, ugasnil luč in legel. Tema pa je bila še hujša od svetlobe. Vsepovsod je videl samo Cynthijin obraz. Tisoč drobnih spominov mu je vrtalo v glavi. Bila je edina žena, ki jo je zares ljubil. O tem ni dopuščal nobenega dvoma. In z vsako minuto, ki se je izgubila v nepovrat, si je bil tega bolj in bolj svest.

Do jutra ni zatisnil očesa. Ko pa je proti jutru usnul, so ga preganjale grozne sanje. Zbudil ga je Costin. Vzdihujoč se je obrnil v postelji.

— Dobro jutro, gospod, — mu je ravno dušno kot vselej voščil Costin.

Jimmy mu ni privoščil besede. Bledi sončni žarki so vdirali v sobo. Jimmy je spet zatisnil oči. V glavi mu je ščemelo kot roj čebel. Pozno je vstal, nejevoljen na ves svet.

Zajutrkoval ni. Poskušal se je spomniti, če morda ni obljubil Wyattovim, da jih že zjutraj obišče. Vse je izpuhtelo iz glave, razen tega, da se je zaročil s Kristino. Da, tega pa se je boleče zavedal.

Ljubljana

Nedoletno dekle je odpeljal

Ljubljanska policija je od orožniške postaje v Hrastniku prejela prijavo, da je 6. oktobra 26-letni Mihael Žužman, brezposelni delavec iz Trbovelj, odpeljal delavcu Alojzu Kotniku v Hrastniku njegovo nedoletno hčerko Alojzijo. Žužman je močne postave, podolgovatega, bledega obraza, plavih oči, rjavih las, oblečen pa je v navadno temno delavsko obleko. Kotnikova hčerka je precej visoke postave, ima črne, kodraste lase, rjave oči, temno polt, okrogel obraz. Nosi rjavo obleko, nizke rjave čevlje in belkast plašč.

Prijava pravi, da Žužman za denar prepušča dekle drugim moškim in jo porablja za beračenje.

a **Izpit za pooblaščenega inženirja** v elektrotehniki sta položila pri gradbenem ministrstvu v Beogradu inženirja ljubljanske radijske postaje Franc Milavec in Drago Pipan.

Celje

Otvoritev Ljudskega vseučilišča

Ljudska vseučilišče v Celju otvori letošnjo sezono predavanj v ponedeljek 28. t. m. ob 20. v veliki dvorani Narodnega doma. Predaval bo dr. Bogumil Vošnjak, minister v pok. »o Jugoslovanskem odboru ob priliki 25 letnice njegove ustanovitve«. Predavanje uglednega predavatelja, ki je bil sam agilen član odbora, bo nudilo mnogo zanimivih podrobnosti iz težkih dni borbe za naše osvobojenje in nam bo osvežilo spomin na velike žrtve, ki so bile potrebne pri ustvarjanju naše jugoslovanske države. Občinstvo je vabljeno, da se nacionalnega predavanja udeleži v čim večjem številu.

Zaključni račun o gospodarstvu mestne občine

Zaključni račun o gospodarstvu mestne občine celjske, njenih podjetij in skladov za obračunsko leto 1939-40 je v smislu § 122 zakona o mestnih občinah razpoložen na obči vpogled pri tukajšnjem računovodstvu v dobi od 28. oktobra do incl. 4. novembra med navadnimi uradnimi urami. Morebitne ugovore je vlagati v navedenem roku pismeno pri mestnem poglavarstvu. Pravica do vpogleda in ugovorov pritiče vsakemu članu mesta Celja, kakor tudi vsaki osebi, ki od kateregakoli dohodka v mestu Celju plačuje državni neposredni davek.

c **Cene rib na celjskem trgu.** Ribarsko društvo v Celju vsaki petek prodaja ribe na celjskem trgu. Žlahtne sladkovodne ribe se prodajajo po 25 din kg, postrvi po 45 din kg, savinjske belice pa po 12 din kilogram.

c **Šahovska tekma.** V nedeljo, 27. t. m., ob 9. dopoldne bo v restavraciji hotela „Evropa" šahovska tekma med Šah. klubom Gaberje in celjskimi brivci. Za brivce bo nastopil tudi g. Andrija Mišura, ki je znan izza letošnjega šahovskega turnirja v Celju.

c **Tri prste na levi roki je odrezala** cirkularka 51 letnemu dninarju Frideriku Cokanu iz Creta pri Celju. Zdravi se v celjski bolnišnici.

c **Poskus samomora.** 24 letni mesarski pomočnik Oskar Falte iz Gornjega grada si je v samomorilnem namenu z nožem prerezal vrat. Prepeljali so ga v celjsko bolnišnico.

c **Presekal si je** levo roko v zapestju, ko je sekal koruzno slamo, 28 letni kočar Ivan Gajšek iz Št. Vida pri Grobelnem.

c **Brana mu je predrla stopala.** 13 letnemu sinu posestnika Martinu Križanu iz Rogaške Slatine je padla brana na desno nogo in mu predrla stopalo. Zdravi se v celjski bolnišnici.

Ptuj

p **Odstotek bruto zaslužka v trgovini.** Mestno poglavarstvo je na podlagi odredbe o kontroli cen na drobno določilo najvišji odstotek bruto-zaslužka v trgovini na malo za špecerijo, manufakturo, železnino in še druge predmete. Vsi trgovci na drobno so dolžni razobesiti odločbo na vidnem mestu v svoji trgovini ter vidno označiti na vsakem kontrolnem artiklu prodajno ceno. Bruto zaslužek se suče od 8—25 odstotkov.

p **Ponarejeni kovanci.** V Ptuju so se spet pojavili ponarejeni kovanci in sicer novi desetaki. Ponarejeni so slabo in se jih lahko spozna na prvi pogled. So temnejše barve. Izdelani so iz samega svinca, tako da jih lahko upogibamo s prosto roko.

p **Na svinjskem sejmu** 23 .okt. je bilo od 329 komadov prodanih 118. Debele so bile od 12.50—13.50 din in pršutarji od 11 do 12 din.

p **Tatvine pridelkov.** V zadnjih dneh je bilo v ptujski okolici zopet več tatvin pridelkov. Tatovi so se podvizali, dokler je še kaj na njivah. Najbolj je prizadeta koruza.

Trboveljski drobiž

Osebna vest. Rudniški zdravnik dr. Janez Jenšterle je nastopil svoj letni dopust. Za časa njegove odsotnosti ga nadomešča za člane Bratovske skladnice zdravnik dr. Tone Cizelj.

Zaključno gasilsko vajo so priredili trboveljski gasilci pod vodstvom svojega poveljnika Hlastena. Zamišljen požar je izbruhnil na poslopjih občin. klavnice in hladilnice ter tržnem prostoru. Vaja, kateri so prisostvovali predsednik občine Klenovšek in občinski gradbeni referent Ranzinger ter mnogo občinstva, je potekla v popolnem redu ter je dokazala vzorno tehnično izvežbanost moštva trške gasilske čete.

Na sokolskem občnem zboru je podala uprava obračun o enoletnem delu. Na vodstvu društva, ki šteje preko 300 članov, je ostal še nadalje Jesih Adolf s skoro celotno staro upravo. Izprememba se je izvršila le v načelništvu ter je bil za načelnika izvoljen Bizjak Mirko, za načelnico pa Milka Piklova. Sokolsko župo Celje je na zboru zastopal župni podstarosta dr. Milko Hrašovec iz Celja.

POGREB PONESREČENIH LETALCEV

V Beogradu so včeraj svečano pokopali tri žrtve letalske katastrofe pri Borovu, pilota Otmarja Krepela, drugega pilota Evgenija Bacića ter radiotelegrafista Ljudevita Antonijevića. Pogreba so se udeležili zastopniki civilnih in vojaških oblasti s podpredsednikom »Aeroputa« Ilcem na čelu. Na skupni grob letalcev so položili nad 50 vencev.

o **Diplomiral** je na filozofski fakulteti ljubljanske univerze Kučan Ernest iz Andrejcev v Prekmurju.

o **Žganjarija je zgorela** v Čikečki vasi v Prekmurju posestniku Palfiju točno opolnoči, ko je bil na nekem posvetu. Domači pa so opazili požar šele, ko so jih opozorili gasilci. Pogorelo je vse. Rešili so samo kotel za kuhanje žganja.

o **Letni obračun soboških naraščajnikov.** Pred dnevi je bil v M. Soboti občni zbor dijaškega naraščajskega krožka. Dijaki, ki sami vodijo in upravljajo krožek, so vestno polagali obračun dela in uspehov v pretečenem posl. letu. Priredili so dve uspeli, javni odrski prireditvi — „Desetega brata" in „Skapinove zvijače" — glasbeni koncert, poleg običajnih članskih sestankov pa še tri obsežnejše z 2 enodejankami. — Po pregledno podanih poročilih si je članstvo dijaškega nar. krožka, ki ima že lepo delovno tradicijo, izbralo novo upravo v kateri so: Šumenjak S. starosta; Petkovšek I. podst.; Kovačič N. tajnik; Puncer M. prosvetar; Deškovič L. blagajnik; Veble, Nišebicer, Šumenjak M., odborniki.

o **Poročil** se je šaleški cerkvi pri Velenju Kodela Jože iz Ljubljane, banov. veterinar v Velenju, z Nijo Tischler iz Velenja.

o **Zaščita otrok v laškem okraju** je zelo potrebna, ker je najbolj industrijski od vseh okrajev v Sloveniji. Zato je Unija za zaščito dece pripravljena nuditi temu okraju posebno pomoč in pozornost. Odbora za Trbovlje in Hrastnik sta bila že prej osnovana, sedaj pa je ustanovljen še odbor za občino Laško, Sv. Krištof, Jurklošter, Sv. Lenart in Loka pri Zidanem mostu. Vse predpriprave je vodila občina Laško. Na občnem zboru je bil izvoljen odbor, ki hoče postati središče za oskrbo revne dece v tem delu okraja. Predsednik je E. Vranc, okr. šol. nadzornik v Laškem, podpredsednika sta I. Deželak, banov. svetnik in podžupan ter A. Lešnik, župan obč Sv. Krištof, tajnik E. Majer, prosv. referent, Cerovšek Marija, abs. trg., blagajnik L. Potočnik, okr. šol. nadz. v pok. in Virant Julijana, učiteljica.

Smrtna nesreča na lovu

Na lovu se je smrtno ponesrečil poštar v Nemški Loki Drago Prinčič, ki je šel v sredo zjutraj v spremstvu šolskega uprav. L. Merčuna v svoj revir. Ustavila sta se pri skupini delavcev. Med pogovorom je pokojni Prinčič položil puško k nogam na zemljo. Puška pa mu je zdrsnila ter se sprožila, tako da je dobil celi naboj v trebuh. Prenesli so ga na dom ter poklicali zdravnika dr. Hočevarja iz Kočevja, ki pa ga je našel že mrtvega. Pokojni je bil iz Goriškega ter je slovel po Kočevskem kot neumorni nacionalni delavec, ki je sodeloval v mnogih narodnih društvih in gospodarskih ustanovah. Ude ležil se je bojev na Koroškem, po vojni je služil najprej kot orožnik v Koprivniku, pozneje pa je bil v poštni službi. K večnemu počitku ga bodo položili danes popoldne.

o **Sokolsko društvo v Rogaševcih** priredi v nedeljo popoldne ob 3. uri veliko tombolo.

o **Pravcato lisičjo nevarnost predstavlja** lovski zakupnik Franc Jakiša iz Ivanovec v Prekmurju, ki je na svojem lovišču v občini Selo odstrelil l. 1938. 19, lani pa 21 lisic.

o **Grajski kino v Soboti** predvaja do sobote velefilm **»Pesem puščave.«**

o **Primanjkljaj v občinski blagajni** je ugotovila revizija v bodonski občini v Prekmurju. Manjka 38.000 din. Zato so oblasti prijele občinskega delovodjo Štefana Verena, da bi zadevo pojasnil.

o **Vodni rezervoar v Črešnjevcu** pri Selnici potrebuje popravila. Dasi je še razmeroma nov, ni v njem skoraj čisto nič vode, tako, da pri kakem požaru ne bi dosti pomagal, posebno pa se ga ne bi mogla poslužiti kaka motorka.

n **V Splitu so posvetovanja o razmejitvi** Pokojninskega zavoda in priključitvi njegovih članov iz Dalmacije k zagrebškemu Pokojninskemu zavodu. Posvetujejo se delegati Pokojninskega zavoda. Iz Ljubljane sta na sestanku dr. Miklavc in Pahor, iz Zagreba predsednik Baron in poverjenik dr. Košak.

n **Nove poštne znamke** z likom kralja Petra II. bodo prišle v promet s 1. novembrom. Znamke po din 5·— bodo temnomodre, znamke po 5·50 pa temnovijoličaste barve. Ostale bodo v prometu, dokler jih ne bodo porabili.

n **Temelje za zgradbo nove palače železniške direkcije v Nišu** bodo posvetili v nedeljo, 3. novembra, v navzočnosti predsednika vlade Cvetkoviča, prometnega ministra inž. Beslića ter predstavnikov železniške uprave.

Novi naročniki

naj **takoj po prejemu prve številke,** ki ji prilagamo položnico s pogoji za naročbo, nakažejo ustrezno naročnino! Vsako nakazilo za nas po položnici nam dostavlja Poštna hranilnica v Ljubljani, kar traja po več dni, zlasti ako je vmes kak praznik. Ako prve naročnine ne prejmemo čez nekoliko dni po odpošiljatvi prve številke, pošiljanje lista ustavimo. Pismene pritožbe radi tega niso potrebne, marveč samo **pravočasno nakazilo.** — Najcenejša naročba pa je z istočasnim nakazilom prve naročnine po položnici golici, ki jo dobiš pri vsakem poštnem uradu in jo izpolniš s številko našega čekovnega računa in naslovom: **11—409, »Večernik« — uprava Maribor,** Na srednjem delu zgoraj pripiši »Nov« ali »Naročam list«, zadaj pa morebitne posebne želje radi načina pošiljanja lista, kar nič ne stane.

Uprava »VEČERNIKA«,
Maribor, Kopališka ulica št. 6.

Trgovec ustreljen kot vlomilec

V Kranju se je pripetila nesreča o kateri sedaj mnogo raspravljajo. Čuvaj Božičeve tovarne je ustrelil ob treh ponoči, mislič da ima opravka z vlomilcem, znanega kranjskega trgovca Hinka Podjavorška. Podjavoršek je skušal najprej splezati čes tovarniško ograjo, toda čuvaj ga je opazil, ga pozval naj se odstrani in oddal svarilni strel. Podjavoršek se je umaknil na cesto, kjer pa je obstal. To se je zdelo čuvaju sumljivo ter je obvestil policijo, da neznanec pripravlja vlom. Ker se je Podjavoršek pozneje ponovno vrnil in se je čuvaju zdelo, da sega v žep ter hoče streljati, je sam oddal nanj dva strela. Prišla je medtem policija in na največje presenečenje ugotovila, da nima opravka z vlomilcem, temveč uglednim trgovcem. Podjavorška so prepeljali v bolnico. Oba strela sta ga zadela v prsi. Njegovo stanje je težko. Sedaj raziskujejo vzroke njegovega nočnega pohoda na tovarniško dvorišče.

Najdba razpadlih trupel zaljubljencev

Neki kmet iz Želimelj je našel v gozdu približno 20 minut od Želimelj v smeri proti Kureščku dva mrtveca, ki sta očividno že dalje časa morala ležati na tem mestu. Moški je bil brez glave, ženska pa je bilo že brez nosa in oči. Domnevajo, da so jih mrtva ogrizle živali. Poleg mrličev je ležala aktovka z lizolom, okrog pa je ležalo več pisem, kart in robcev. Z izpranih pisem so tudi približno razbrali imena naslovljencev. Orožniki so takoj uvedli preiskavo, saj ni bilo izključeno, da gre za zločin. Preiskava je res tudi kmalu pojasnila strahovito najdbo.

Pred dnevi je odšla od doma 23 letna Gizela Benčičeva, hči upokojenega policijskega nadzornika, ki se je spomladi seznanila s 33 letnim Francem Novakom, ki je bil civilno uslužben pri vojaštvu. Med obema se je razvila ljubezen, sklenila sta se poročiti. Toda naletela sta na ovire, zaradi katerih sta se odločila za prostovoljno smrt, mesto da bi bila poskusila preprositi starše za dovoljenje. Ko sta se oba 8. septembra poslovila od Ljubljane so zaskrbljeni starši poskušali preko dnevnega tiska poklicati hčerko, naj se vrne domov. Toda ni je bilo od nikoder, dokler je sedaj niso mrtvo našli v gozdu.

Mislinjski dolini boljše železniške zveze

Poročali smo že, da je železniška uprava ukinila več vlakov, med njimi tudi na progi Celje - Dravograd vlaka 9124 in 9125 ter na progi Maribor - Prevalje vlaka 9018 in 9019. Menda ni kraja v dravski banovini, katerega bi redukcija vlakov tako prizadela, kot ravno Slovenj Gradec in Mislinsko dolino. Z ukinitvijo navedenih vlakov ne moremo v enem dnevu iz Slovenj Gradca v Maribor in nazaj, a kaj šele v 24 km oddaljeno Prevalje. Okrojno mesto Slovenj Gradec je s celokupno Mislinjsko dolino gospodarsko navezano na Maribor. Ravno tako sta tudi Prevalje in Guštanj s celo Mežiško dolino navezana v Slov. Gradec, kjer je najbližja bolnica. Promet na vlakih — posebno sedaj, ko je stopila v veljavo uredba o omejitvi prometa z motornimi vozili — stalno narašča in so tudi ukinjeni vlaki bili dobro zasedeni. Slovenjgradčani so mnenja, da je potrebna vsaj dnevna zveza z gospodarskimi centri, to je z Mariborom in Prevaljem. Z ozirom na gori navedene omejitve se obračajo trgovski in obrtni krogi Slov. Gradca in Mislinjske doline na železniško upravo, da vlake ne ukine. Če pa železniška uprava ne more v celoti vrniti vlaka št. 9124 in 9125 naj uvede: 1. vlak 9124 vsak ponedeljek, četrtek in nedeljo, vlak 9125 pa vsako nedeljo, sredo in soboto. Približno tako je bilo že v letu 1937; 2. da bo omogočena zveza Slovenj Gradca s Prevaljami mesto ukinjenih vlakov 9018/19 je treba podaljšati vlak štev. 9112 iz Dravograda do Prevalj in obratno kot vlak 1919, tako kot je že bilo nekdaj, ko še potniški promet ni bil tako razvit. Uverjeni smo, da bo železniška uprava upoštevala upravičeno prošnjo in zahtevo trgovskih krogov in vsega prebivalstva.

Za slučaj smrtne nezgode
so naročniki „Večernika" s posebno polico zavarovani za din
10.000·-

Zanimivosti

Življenje brez joka in smeha

O ljudeh, ki se ne morejo smejati, ne jokati, in o ljudeh, ki se smejijo, ko bi se morali jokati

V Ameriki so pred nedavnim priredili tekme v vztrajnosti jokanja in smejanja. Tekmo v vztrajnosti smejanja je dobil nek mladenič, ki se je 9 ur nepretrgoma smejal, dokler se slednjič ni onesvestil ter se zgrudil na tla. Osvestil se je šele čez 14 dni. V jokanju pa je odnesla zmago neka Miss Boardmanova, ki je »prelivala« solze celih 11 ur, in sicer resnične solze, brez vsakršnega pripomočka, kot ga uporabljajo na priliko gledališki in filmski igralci.

S te plati je zadeva zabavna. Toda na svetu so ljudje, ki se zares ne morejo ne smejati ne jokati, četudi bi doživeli še tako radosten ali žalosten dogodek.

Posebno tragičen je življenjski slučaj slikarja-umetnika Andreja Agourtina. Ko je bil še v zibelki, je bil nenavadno ljubek otrok. Dočim se normalni dojenčki in otroci v prvih mesecih starosti jočejo, je bil nasprotno mladi Andrej nenehoma veselega in nasmejanega obraza. Njegova mati je bila silno vesela tako ljubkega otroka. Jokal pa je Andrejček le takrat, kadar se je oče z njim igral ter ga ljubkoval. Roditelja sta kaj kmalu spoznala, da s sinčkom nekaj ne more biti v redu. In čim starejši je postajal Andrej, tem bridkeje se jima je razgrinjala tragična resnica. Andreja je zadela čudna bolezen, ki sicer ne povzroča bolečin, vendar pa je neznosna. Kadar je bil žalosten ali potrt, se je moral smejati; kadar je bil vesel in radostno razpoložen, je jokal.

Bolezen mu je ostala vse življenje. Končal je študije in postal slaven umetnik. Njegove podobe in zlasti portreti pa so imeli vedno nadih smeha in radosti. Nekoč je povabil Andrej v svoj atelje več prijateljev. Neprestano se je smejal in prijatelji so vedeli, da ga v resnici tare žalost. Sredi razgovora jih je zapustil ter stopil v sosednjo sobo. Izza vrat so slišali gromko smejanje, kakršnega doslej niso bili vajeni, takoj nato pa je odjeknil strel. Vdrli so v sobo in našli na tleh Andreja mrtvega.

Podobna usoda je doletela trgovca Cezarja Cadaria v mestu Foligno v Italiji. Bil je podobno bolan kot Andrej Agourtine. Cadaria je zadela srčna kap, ko je bil na pogrebu svojega sina edinca. Medtem ko so pogrebci jokali in prelivali solze za umrlim mladeničem, je oče izražal ob grobu svojo žalost na ta način, da se je glasno in neutrudno smejal. Sredi bučnega smeha se je Cadaria zgrudil na grob in obležal mrtev.

Nenavadna smrt Cadaria je vzbudila zanimanje tudi med zdravniškimi in znanstvenimi krogi. V Italiji je bil organiziran poseben kongres, ki se ga je udeležilo tudi več zdravnikov in znanstvenikov iz tujih držav. Kljub skrbnemu študiju pa jim ni uspelo popolnoma razjasniti to nenavadno bolezen. Dr. Moderto Carolfi je primerjal živčevje s to boleznijo zadetih ljudi s telefonskimi žicami, ki so spojene na napačni spoj. Živci takih ljudi so spojeni v možganih na napačne možganske zavoje. Radi tega taki nesrečniki jočejo, ko bi se morali smejati in se smejijo, ko bi morali jokati. Sicer pa sodijo zdravniki, da je na vsem svetu takih nesrečnikov prav malo.

Mnogo več pa je na svetu ljudi, ki se sploh ne morejo jokati in ne smejati. Prav noben dogodek, če bi bil še tako vesel, jim ne privabi smeha na obraz, in še tako grenka žalost jim v očeh ne utrne solze. Po sodbi zdravnikov je na svetu precej ljudi, ki trpijo za to boleznijo. Ugotovljeno je bilo, da ta pomanjkljivost silno škodljivo vpliva na njih duševno in zdravstveno stanje. Smeh in jok sta namreč sestavni del vsakega normalnega človeka. Oba sta znak zdravja ne le pri otrocih, ampak tudi pri odraslih. Zatorej so srečni le oni ljudje, ki se lahko smejijo in jočejo.

Pomorski stražarji angleškega imperija

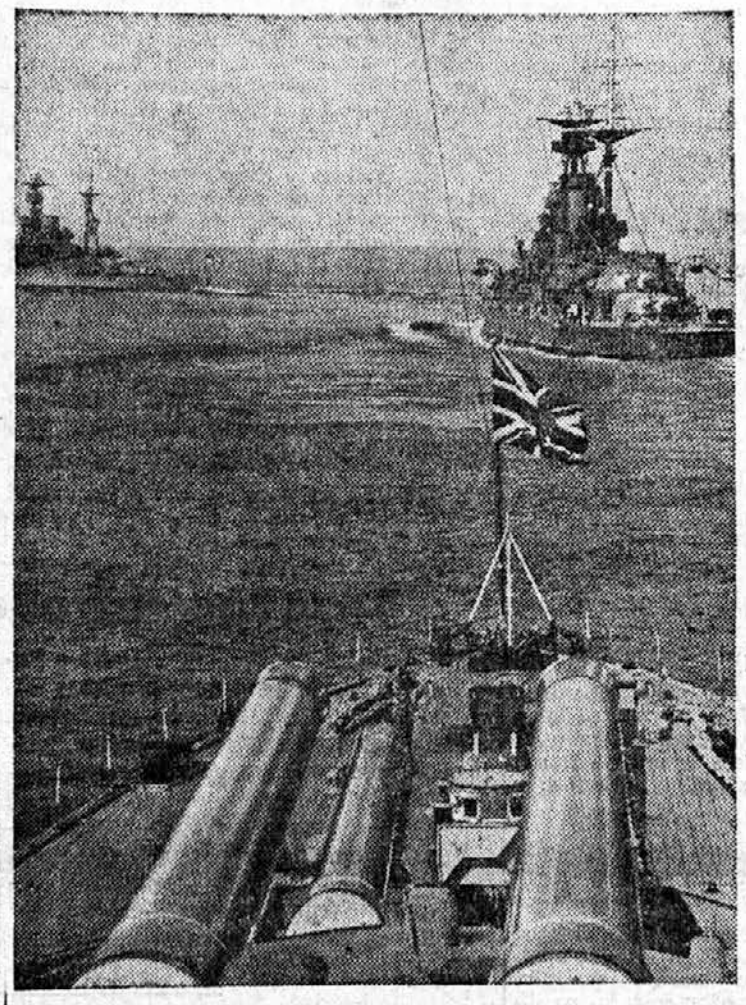

Ob vstopu v vojno se je Anglija zlasti zanašala na svojo pomorsko silo, ki je gotovo najmočnejša na svetu. Šele po porazu na zapadni fronti se je jela mrzlično oboroževati tudi v zraku, kjer je v zadnjem času znatno okrepila svojo pozicijo. Prej ko slej pa je ostala pomorska oborožena sila važen element sedanje vojne. Na sliki vidimo skupino angleških pomorskih vojnih enot, ki križarijo na odprtem morju, ter nadzirajo pomorska pota.

Kokoši, ki jih koljejo pod državnim nadzorstvom

Lepa reč! bi dejale naše gospodinje, če bi bilo treba imeti oblastveno dovoljenje za zakolj kokoši. Zraven pa naj bi še stal državni organ ter vso stvar nadzoroval. In vendar živijo v pokrajini Muza, v središču južnoameriških kolumbijskih ležišč dragega kamenja, kokoši, ki jih smejo zaklati samo pod državnim nadzorstvom. Kokoši te vrste so označene s posebnim rdečim žigom in jih ne dobiš, če ponudiš zanje tudi po 1000 dolarjev. Te svojevrstne kokoši namreč zobljajo drago kamenje, ki jim je prava slaščica. Kajpada, da se ne zavedajo vrednosti, ki jim v požrešnosti polzi po goltancu. Strašno so namreč požrešne na svetlikajoči se pesek, ki vsebuje tudi drago kamenje, zlasti smaragde. Večkrat se je že primerilo, da so našli v želodcu take kokoši celo bogastvo dragega kamenja. Odtod je torej razumljivo, da smejo te kokoši klati samo pod nadzorstvom države, ki ima monopol na drgo kamenje.

Živahno letalsko propagando vodijo v Turčiji. Otvorjenih je več letalskih šol, tako tudi ena za padalce. Prve vaje so napravile globok vtis.

Ruševine, ruševine...

Učinek angleškega bombardiranja na neko mesto v zahodni Nemčiji

ELEKTRIČNA NARKOZA

V medicinskh krogih je vzbudila veliko pozornost nova metoda narkotizacije s pomočjo električne struje. Prvi poskusi so bili napravljeni na živalih, in sicer sesalcih. V žival je bil napeljan tok, ki je strujil od glave proti zadnjemu koncu telesa. Uspeh je bil prav dober. Poročila pravijo, da je ta način narkoze bolj enostaven od dosedanje narkoze s pomočjo etra in kloroforma. Posebno važno je, da se da narkozo poljubno slabiti ali jačati, kar je pomembno zlasti radi tega, ker prejšnje narkoze včasih kaj rade odpovedo pri odpornih naturah. Električna narkoza tudi ni prav nič škodljiva ter bo radi tega verjetno kmalu dobila svojo praktično vrednost.

MALI MATEMATIK

V Rossariu v Argentini se je pred nedavnim zbrala posebna komisija vseučiliških profesorjev v namenu, da preiščejo izredne sposobnosti učenčka Georga Fernandeza, ki hodi šele drugo leto v ljudsko šolo, a brez pogreške rešuje najtežje matematične naloge in probleme, ki zadajejo včasih celo učenim glavam veliko skrbi.

*

Dajte mi dovolj sredstev, pa bom zanesljivo pošten v svoji službi. Toda če mi daste eden in pol, dva ali največ tri tisoče rubljev letno, me s tem prisilite, da primanjkljaj svojih sredstev izpopolnim na drug, večinoma nedovoljen in umazan način.

((G. S. Petrov)

TEŽAVE MLADE MAMICE

Mlada mamica se je vrnila z novim otroškim vozičkom s sprehoda. Jokajoč potoži svojemu možu, da so se ji ljudje, kjer koli se je pojavila, glasno smejali. Mož se je čudil ter skrušeno mamico tolažil. Nato pa je jel ogledovati novi voziček ter opazil na sprednji strani pritrjen listič:

»Naš lastni izdelek. Boljšega ne najdete na vsem svetu.«

Nezgoda pri startnem strelu.

Armenska legenda o Napoleonu

Nek francoski popotnik je v Erivanu v Armeniji slišal med preprostimi meščani zanimivo legendo o Napoleonu, kjer je zgodovinska resničnost čudovito izmaličena. Francoz si je armensko legendo zapisal in jo kasneje objavil v dokaz, kako preprosto armensko ljudstvo sodi o Napoleonu. Legenda pravi med drugim:

»Bonaparte, ki so ga domačini nazivali Ponaporte, je s 700.000 vojaki napadel Rusijo. Ruska armada je v paničnem begu bežala pred Napoleonom. Slednjič je nek armenski general svetoval ruskemu carju, naj zažge Petropol (Petrograd) in s pomočjo zime in mraza ter lakote prisili Napoleona k umiku. Rusi so ta načrt izvršili, pregnali Ponaportovo armado, samega Ponaporta pa zajeli. Po carjevem ukazu so mu iztaknili oči. Vendar pa mu je uspelo, da je pobegnil. Ubil je namreč nekega duhovnika, mu odvzel plašč ter pobegnil v Anglijo, kjer je umrl.«

Izum, ki ga je svet smatral za igračo

Pred kratkim so časopisi poročali o smrti izumitelja Paula Nipkowa, ki je dočakal 80 let življenja. Ta skromni delavec na znanstvenem polju je postavil temelje televizije. Neumorno je delal na tem, da bi v vsakem izumu odkril nekaj, s čimer bi lahko čimbolj koristil človeštvu. Dolgo vrsto let se je boril z materialnimi težkočami, ker so ljudje mislili, da gre pri njegovih izumih za otroške igrače, pozneje pa je vsak njegov izum položil temelj novi industriji.

Nemške državne železnice uporabljajo njegov izum za preprečevanje železniških nesreč, ki je praktično pokazal veliko vrednost. Zgradil je tudi aeroplan, ki se lahko strmo dviga ter pristaja. Največji izum pa se mu je posrečil l. 1884, ko je bil še študent in ko še svet ni imel niti pojma o filmu in radiu in kakšno vlogo bosta še v bodočnosti igrala.

Paul Nipkow je kot student prijavil patentnemu uradu spiralasto preluknjano ploščo, ki je postala temelj televizije. Dolgo časa je premišljal, kako bi se svetloba in tema mogli prenašati na vsako razdaljo s pomočjo električnega toka. Spomnil se je, da se tudi kliseji za časopisje izdelujejo tako, da se slika razdeli na veliko število svetlih in temnih točk. On je to napravil s pomočjo spiralaste preluknjane plošče, katera se je pri vrtenju z enakomerno brzino morala spremeniti v prozorno ploščo, ker je vsak del slike enkrat posvetil skozi eno izmed lukenj na plošči. Za njega je bilo nato važno, da pretvori razlike v svetlobi posameznih točk v udarce električnega toka, ki bi bil sedaj močnejši, sedaj šibkejši. Udarci tega električnega toka bi pri reprodukciji na drugi strani z uporabo enake vrteče se plošče ustvarili enako sliko, kakor se je videla skozi prvo ploščo. Kakor torej pri sprejemu slike plošča razstavlja sliko v posamezne točke, tako plošča pri reprodukciji sestavlja te tečke zopet v celotno sliko. Ta genialna ideja je še danes temelj televizije. Sliko je treba tudi še danes razstaviti v posamezne točke, a pozneje se iz teh točk sestavi slika. Nipkow ni imel sredstev za to, da bi ta izum lahko izkoristil, ljudje pa njegovim trditvam niso verjeli. Šele l. 1928, torej 44 let po prvi prijavi patenta, so pričeli Nipkowov izum sistematsko izkoriščati.

Maribor

29. oktober: Jadranski dan

Poleg 29. oktobra praznuje ves jugoslovanski narod 31. oktober kot dan svobode našega Jadrana, naše slavne pomorske preteklosti in naših upov v bodočnost. Ta dan je združen s krstno slavo naše vojne mornarice ter nas spominja na dogodke pred 22 leti, ko so na naših vojnih brodovih vzdolž dalmatinske obale zaplapolale jugoslovanske trobojnice. Ta dan nam mora tudi ostati večni svetilnik v bodočnosti, navdajati nas mora z nezlomljivo vero v našo bodočnost na morju. Krepi nam našo pomorsko zavest, ki sloni na stoletnih borbah za našo jadransko obalo, ki je danes zraščena z nami v neločljivo narodno telo.

Jadranska straža je posvetila svoje delovanje temu, da na svetlih tradicijah vzgaja in bodri mladino v ljubezni do morja, ki naj služi narodu in državi v napredek in prospevanje. Vsakoletni Jadranski dan naj ustvari iz naše mladine prenovljeni rod, ki bo v mladostnem zanosu tudi v najtežjih časih varoval sinje jugoslovansko morje.

27. oktobra ob 10. bo v dvorani »Uniona« slovesna matineja v proslavo Jadranskega dne. Vstop k matineji je prost. Jadranska straža vljudno vabi občinstvo, organizacije in člane JS, da se te proslave v čim večjem številu udeleže.

Prvo predvajanje filma o Pohorju

V dvorani »Sloge« v Ljubljani je gosp. Metod Badjura pred zastopniki tiska prvič predvajal svoj propagandni film o življenju in lepotah našega zelenega Pohorja, ki ga je nedavno snimal po naročilu banske uprave, Vsi, ki so ta film videli, so edini v tem, da je film o Pohorju zelo posrečen in da je g. Badjuri sijajno uspelo prikazati vse značilnosti za tujski promet tako važnega gorskega masiva. Prav dobro je prikazano življenje na Dravi in živahno vrvenje pri pohorskih planinskih postojankah. Film meri 400 m in bo dobro služil svojemu tujskoprometnemu namenu. Upati je, da ga bodo predvajali kmalu tudi v Mariboru, saj namerava naša Tujskoprometna zveza eno kopijo tega pomembnega filma kupiti.

Pokopališča so oživela

Bliža se praznik naših rajnih. Pokopališča so oživela. Tja hitijo sorodniki, prijatelji in znanci rajnih, da okopajo in osvežijo gomile, poslednje domove nepozabljenih. Kamnoseki imajo polno dela s postavljanjem spomenikov, z vklesavanjem napisov, urejevanjem okvirjev itd. Dela je dovolj, kajti vsi se s pieteto spominjajo svojih rajnih na njihov vsakoletni praznik Vseh svetnikov.

Marsikateri grob pa bo ostal nedotaknjen, neprekopan, brez cvetja. Sameval bo tudi na praznik, kakor sameva vse dni. Zemlja krije telesne ostanke sočloveka, ki nima nikogar več na svetu. Usmilimo se tudi teh grobov, okrasimo jih s skromno cvetko in svetlo lučko. Ne vemo, kje bo naš poslednji dom in kdo bo marsikomu izmed nas na praznik uredil gomilo.

Redek jubilej petih šolnikov

KLJUB SPREMEMBAM VZTRAJALI NA ISTEM ŠOLSKEM ZAVODU POLNIH DVAJSET LET

Te dni so slavili zelo redek službeni jubilej znani mariborski pedagogi in šolniki g. Janko Pirc, Vilko Šusteršič, Ivan Lavrenčič, Rado Ferjančič in Viktor Rode, ki so kljub raznim notranje-političnim razmeram vztrajali kot nastavniki na istem šolskem zavodu, na I. deški meščanski šoli v Mariboru. Če se spomnimo večnih premestitev učiteljev in profesorjev, tedaj moramo priznati, da je jubilej imenovanih petih šolnikov res redek v naši domači kroniki.

Jubilanti zavzemajo v našem javnem življenju zelo vidna mesta. G. Janko Pirc je predsednik ZKD in že 10 let tajnik Oblastnega odbora JS v Mariboru. Tudi njegovemu vztrajnemu delu se imamo zahvaliti, da ima mariborska JS tako lep dom JS v Bakru. Poleg tega je g. Pirc tudi pisec znanih računic za meščanske šole.

Drugi jubilant g. Vilko Šusteršič je začetnik in prvi pobornik zborovskega mladinskega petja v Sloveniji. Že pred 20 leti je ustanovil znani boroveljski mladinski zbor, ki ga je sam pokojni Matija Hubad poslušal in povabil pod okriljem Glasbene Matice, da je nastopil leta 1920. v ljubljanski unionski dvorani. Njegovemu zgledu so sledili potem še drugi, da pri tem omenimo »Trboveljskega slavčka«. Zelo popularen je g. Šusteršič kot ustanovitelj in vodja mariborskih malih harmonikarjev, ki so znani tudi že izven naših meja. Jubilant je tudi odličen glasbenik in glasbeni pedagog ter ustanovitelj in dolgoletni vodja bivšega sokolskega orkestra. Znan je tudi njegov pevski zbor deške meščanske šole.

G. Ivan Lavrenčič je ustanovitelj mladinske telovadbe pri nas ter kot instruktor znan mnogim sokolskim edinicam širom Jugoslavije. Je urednik sokolskega glasila »Naša radost« ter pisec mladinskih telovadnih iger.

Kot odličen slovenski čebelar je znan četrti jubilant g. Rado Ferjančič, ki je bil dolga leta tajnik Čebelarskega društva. Odlikovan je tudi s hrabrostno svetinjo kot koroški borec.

Skupini jubilantov se je pridružil še g. Viktor Rode, ki je 20 let služboval z njimi na istem zavodu ter je v zadnjem času prevzel ravnateljstvo II. deške meščanske šole v Mariboru. Znan je po svoji kulturni in pedagoški delavnosti in spada med najvidnejše pobornike tukaj šnje Pedagoške centrale.

„Rodoljub iz Amerike" v Radvanju

Dramski odsek Sokolske čete v Radvanju je zopet pokazal svojo marljivost s tem, da je po kratkem presledku uprizoril Radvanjčanom izborno uspelo veseloigro Doboviškovega »Rodoljuba iz Amerike« v režiji agilnega podstaroste in predsednika dramskega odseka Ježa Matije. Šolska dvorana je bila prenapolnjena in so Radvanjčani pokazali s tem velik smisel za to vrsto umetnosti, iz česar sledi, da jim take predstave vsekokor ugajajo ter so jim v razvedrilo.

To pot je dramski odsek nastopil s precej novinci, ki so pa kljub temu odigrali svoje vloge zelo dobro, kajti vloge so bile zelo posrečeno izbrane. Spočetka je bil v 1. dejanju tempo zaradi treme novincev nekoliko prehiter in zato nerazumljiv, v zadnjih dejanjih pa so se igralci razživeli.

Seveda je žel največ priznanja naš stari odlični igralec Špendl Drago v vlogi župana in hotelirja Korenjaka. Posrečen in naraven v vlogi načelnika gasilcev je bil Verdnik. Tudi naravoslovec, profesor Mrak (Rotner O.), se je prav dobro vživel v svojo vlogo, a je bil v posameznih prizorih predomač. Brhka Rezika (Mramor) je bila dobra sobarica. Vaški učitelj Bračun (Jež M.) je dobro uspel s svojo šomoštrsko modrostjo, povrhu še do ušes zaljubljen v Jerico, županovo hčerko (Krajnc M.), ki je odigrala res dovršeno in naravno, prav tako kot njena partnerica, gledališka igralka Ružica (A. Ropret). Flere (Z. Rafolt) je dobro igral, le nekoliko več izrazitosti in živahnosti bi mu bilo treba. Zelo pa se je potrudil in povsem naravno podal svojo vlogo naš odrski znanec Gričnik Drago, ki je igral dr. Pavla in je bil deležen obilo priznanja poleg svoje zveste in posebno v gestikulaciji histerične žene Anastazije (F. Goršek), ki je kot novinka res uspela. Za drugimi nista zaostala prav nič originalni vaški policaj (M. Krajnc) in zamorec Jusuf (F. Lampreht) in zvesti sluga svojega amerikanskega gospoda milijonarja J. Flereta (Lužovec T.).

Tudi scenerija je bila zelo primerna času in okoliščinam in tudi maske so bile izborne. Tako je publika zadovoljna odhajala, igralcem pa je bilo v plačilo za njih trud in delo. Režiser je skrivnostno zaupal gledalcu, da nam v nedoglednem času postreže z igro »Sluga dveh gospodov.«

V-ir.

m **Razpisana služba zdravnika.** Banska uprava dravske banovine razpisuje službo zdravnika uradniškega pripravnika za VIII. položajno skupino v banovinski bolnišnici v Mariboru. Prosilci morajo imeti pogoje za sprejem v banovinsko službo ter dovršeno zdravniško pripravljalno dobo. Prošnje naj se vložé pri banski upravi dravske banovine v Ljubljani do 6. novembra t. l.

m **Ljudska univerza v Mariboru.** O srednjeveškem Mariboru bo predaval drevi ob 20. prof. Franjo Baš. Po uvodnih besedah o najdbah iz prazgodovinske dobe na ozemlju Maribora bo predavatelj prikazal na podlagi skic in tlorisov nastanek in razvoj srednjeveškega Maribora. Mariborčani bodo imeli tako redko priliko, da se iz prvega vira seznanijo s preteklostjo svojega mesta.

m. **Predstava »Konec poti«,** ki bi jo naj igrala dramatična šola g. Vladimirja Skrbinška v ponedeljek, 28. t. m. je iz tehničnih razlogov preložena na sredo, 30. t. m., ob 20. Inscenacijo je dobrohotno izdelal g. ing. Maks Hlad. Material za inscenacijo je darovala tvrdka ing. Šlajmer in Jelenc.

MALE OGLASE
za sobotno številko „Večernika" oddajte
že danes!

m **Občina Studenci** poziva vse mladeniče rojene v letih 1921 do 1925 in stanujoče na območju občine Studenci, ne glede na pristojnost, da se nemudoma zglase v občinskem uradu, in to zaradi vpisa v seznam obvezne telesne vzgoje.

m **Za prehrano revnih dijakov na klasični gimnaziji** je podaril odvetnik dr. Cvetko Drago iz neke sodne poravnave 300 din. Iskrena hvala. — Vivant sequentes!

m. **Sokolska četa v Radvanju** ponovi v nedeljo, 27. t. m., ob pol 16. v radvanjski šoli odlično uspelo R. Doboviškovo veseloigro »Rodoljub iz Amerike.« **Vljudno vabljeni!**

m **Avtobus Maribor—Gornja Radgona.** Avtobusno podjetje Lininger sporoča, da vozi na imenovani progi tudi še v nedeljo, 27. t. m. in na praznik Vseh svetih, 1. novembra. Odhod iz Maribora z Glavnega trga ob 19. uri.

m **Tudi našim malčkom v Studencih** moramo nuditi razvedrilo. To nalogo si je nadelo sokolsko lutkovno gledališče v Studencih, ki prereja ob sobotah popoldne v Sokolskem domu lutkovne predstave. Tako bodo tudi jutri popoldan ob 16. imeli kar dve predstavi, in sicer „Kako je Gašperček pomagal Drndalku" in pa „Čarobni lonček"

m **Zaradi tihotapstva** se je včeraj zagovarjal pred tukajšnjim okrožnim sodiščem železniški kurjač Franc R., ki ga je ovadil neki znani studenški tihotapec, ker mu za izročeni denar ni prinesel saharina s Koroškega. Razprava je bila zaradi zaslišanja novih prič preložena.

m **Obesil se je** v stražunskem gozdu na Pobrežju 33 letni delavec Franc Husar iz Radovcev pri Murski Soboti. Pri obupancu so našli poslovilno pismo.

m. **Pastirja je kregal,** ker ni šel v nedeljo k maši, 53letni posestnik Hauptmann Jože od Sv. Križa pri Mariboru. Pastir je v prepiru zgrabil neko pločevinasto posodo ter jo vrgel svojemu gospodarju v glavo, tako da mu je presekal brado. Zdravi se v bolnišnici.

m. **Nogo si je zvila pri vožnji** s kolesom 6letna delavčeva hči Marija Lipoldova iz Pobrežja. Pripeljali so jo v mariborsko bolnišnico.

m. **Šest delavk za čiščenje perutnine** potrebuje podružnica Javne borze dela v Mariboru. V poštev pridejo le do 35 let stare delavke, ki so bile v tej stroki že zaposlene.

m. **Dve kolesarki sta trčili** na križišču Aleksandrove ceste in Cafove ulice. Cvetličarska vajenka Dragica Makova je pripeljala pravilno po desni iz Košakov, po levi ji je prišla nasproti tovarniška delavka Knezar Ana iz Studencev. Makova ima na kolesu zlomljene vilice, hujšega ni bilo.

m. **Iz hišne veže je ukradel kolo** neznani storilec elektromonterju Lovru Remsu iz Koseskega ulice. Kolo znamke »Puch« je vredno 800.— din ter ima evid. štev 74725-2.

m. **Šest kokoši je neznani tat ukradel** iz nezaklenjenega kurnika živinzdravniku Petru Škofiču v Strossmajerjevi ulici. 5 kokoši je bilo obročkanih s celulojdnimi obročki. Škoda znaša din 360.—.

m. **Moško kolo brez lastnika je našel** posestnik Satler Alojz s Tržaške ceste ob ograji pri gostilni Karner na Tržaški cesti. Slonelo je tam od poldneva do večera. Kolo je znamke Puch s tov. štev. 27886 ter evid. štev. 21797-2. Lastnik ga dobi pri predstojništvu mestne policije.

m. **Psa je zabodel z nožem** ali s kakim drugim ostrim predmetom neznani storilec Otiliji Jeklarjevi, ženi upokojenega carinika v Strossmajerjevi ulici. Dejanje je opazoval deček S. B., ki je videl nekega moškega, ki se je pripeljal s kolesom ter zamahnil z roko proti psu, nato pa se naglo odpeljal dalje. Pes je obležal na cesti ter je pozneje poginil.

* **Tudi raztrgane perzijske preproge,** obleke, čevlje, plačuje najboljše Vetrinjska 10, Maribor.

Narodno gledališče

Petek, 25. okt.: zaprto.

Sobota, 26. okt., ob 20.: „Nenavaden človek". Red A.

Nedeljo, 27. okt., ob 15.: „Vdova Rošlinka". **Znižane cene.** Ob 20.: „Nenavaden človek".

Konec tedna v mariborskem gledališču. V soboto, 26. t. m. bo druga ponovitev v prvih dveh predstavah zelo simpatično sprejete Senečićeve tragikomedije **„Nenavaden človek".** Na vrsto pride red A.— V nedeljo bo ob **znižanih cenah** prva letošnja popoldanska predstava s še vedno priljubljeno veselo ljudsko igro **„Vdova Rošlinka",** zvečer pa se prvič v nedeljo ponovi Senečićeva tragikomedija **„Nenavaden človek",** ki bo z ozirom na dosedanje uspehe gotovo ugajala tudi nedeljskim obiskovalcem.

Kino

* **Grajski kino.** Samo do vključno petka izborni češki film **„Vražji študentje".** Izrabite zadnjo priliko in si oglejte velezabaven film. Pride: **„Izvršil sem povelje".**

* **Union kino.** Od danes prvovrstni dvojni spored: **1. Črna mačka,** napeta vsebina tajinstven. pustolovščine. **2. Izgubljeno mesto,** največja filmska senzacija, moderna tehnika, televizija.

* **Esplanade kino.** Danes zadnjič razkošni velefilm **„Maria Antoinetta",** v nemškem jeziku. Soboto odlični francoski velefilm **„Srčni utripi"** z Danielle Darrieux.

* **Zvočni kino Pobrežje** 26. in 27. okt. prekrasni film **„Esnapurski tiger".** Sledi **„Indijski nagrobni spomenik".**

o **Vodnikovo knjigo 1940** bodo mogli dobiti samo tisti, ki ne bodo do izida odlašali z včlanjenjem v Vodnikovo družbo. Zato se nemudoma prijavite krajevnim poverjenikom ali pa sporočite svoj naslov družbeni pisarni, Ljubljana, Knaflјeva 5.

Šahovski turnir za prvenstvo Maribora

Sinočnje zadnje kolo turnirja za šahovsko prvenstvo Maribora 1940 je sicer bilo nekoliko napeto, vendar pa ni več izpremenilo vrstnega reda na vrhu tabele. Kot je bilo pričakovati, je osvojil prvenstvo za leto 1940 mladi »Železničarjevec« Viktor **Dasko,** ki je kot »nova zvezda« pakazal na tem turnirju precejšnje znanje. Njegova igra se odlikuje zlasti po solidnosti ter mirnosti in zbranosti živcev. V središnicah sicer še ni pokazal velikega znanja, niti v kombinacijah, zato pa je tem močnejši v preciznem igranju končnic, kjer si je nabral največ točk.

V sinočnjem zadnjem kolu se je **Dasko** srečal s **Čertaličem.** Igrala sta španско partijo, v kateri je Čertalič prišel do močnega napada, ki sta mu prinesla dva kmeta ter s tem izglede na zmago v končnici. Nekaj časa je bilo radi tega vprašanje Daskovega prvenstva zelo ogroženo, ker bi si moral v slučaju poraza deliti prvo mesto s prof. Stupanom. Tu pa je v težkem položaju priskočila Dasku na pomoč šahovska boginja Sreče, izvlekel se je iz težav, ker Čertalič ni znal izrabiti velike prednosti, nakar je Dasko v lepi končnici odločil partijo v svojo korist. S tem je bilo vprašanje letošnjega prvenstva odločeno. — **Ketiš** in prof. **Stupan** sta zaigrala Siciljanko, v kateri pa se je Ketiš nekoliko prenaglil z napadom. Prof. Stupan je z izmenjavo figur likvidiral napad in pri tem dobil kmeta, s katerim je z lahkoto izrabil nasprotnikovo oslabljeno pozicijo ter zmagal v končnici. — **Marvin** in **Marotti** sta igrala francosko partijo. Slednji je že v otvoritvi dobil kmeta, ki ga je sicer Marvin ponudil v dobri veri, da pride do izglednega napada. Marotti je napad preprečil, nakar je nastalo tipično »ribljenje« brez duha in krvi. Marotti je branil slabega dvojnega kmeta do onemoglosti, kar je slednjič Marvina popolnoma vrglo iz tira. Marotti je po dolgi in mučni igri le uveljavil svojo materialno prednost in partijo dobil. — Tudi **Babič** in **Breš** sta zaigrala francosko partijo, ki je po likvidaciji srednje igre prinesla Brešu prednost dveh močnih prostih kmetov. Podoba pa je, da Breš ni utegnil prednosti izrabiti, nakar je Babič s svojim edinim prostim kmetom zmagal v končnici. Partija **Regoršek — Bien** pa je bila odložena.

Končno stanje: Dasko 9, prof. Stupan 8, Marotti7, Regoršek 5½ (1), Marvin 5½, Babič, Breš in Ketiš 4, Bien 3½ (1), Nosan 2, Čertalič 1½ točke.

Zaključek turnirja bo jutri zvečer ob 20. v kavarni »Orient«, ko bodo razdeljene nagrade. Po razdelitvi nagrad pa bo večji brzoturnir.

Sport

Kdo bo table-teniški prvak Maribora

POKROVITELJ TURNIRJA JE PREDSEDNIK MESTA DR. AL. JUVAN

Po večletnem presledku bomo imeli v soboto in nedeljo v Mariboru zopet veliki table-teniški turnir za prvenstvo mesta, nad katerim je prevzel pokroviteljstvo mestni župan dr. Alojzij Juvan. Tekmovanja se bodo poleg najboljših ping-pongašev iz vse Slovenije v veliki meri udeležili tudi Mariborčani, saj sta sportna kluba Maribor in Železničar ustanovila v zadnjem času posebna odseka za namizni tenis, mnogo pa še je prijateljev tega sporta, ki se trenutno niso klubsko organizirani, a bodo tudi imeli priliko sodelovanja v skupini novincev, ki bo tako za Mariborčane najzanimivejša. Pričakuje se tudi precej prijav v damski konkurenci. Favorite je težko napovedati, saj bo nastopilo mnogo igralcev, ki jih sploh še nismo videli. Tudi med občinstvom vlada za ta doslej v Mariboru zanemarjani sport mnogo zanimanja. Pričakuje se velik obisk prireditve, ki bo v soboto in nedeljo v telovadnici meščanske šole v Krekovi ulici. Vstopnine ni.

V nedeljo Železničar - Mars na stadionu

Po svojem prvem uspehu v Mariboru bo v nedeljo ob 14'45 drugič gostovala enajstorica ljubljanskega Marsa, ki ji bo tokrat postavil nasprotnika SK Železničar. Marsovci so zapustili prvič prav dober vtis, zlasti razpolagajo z dobrim napadom. Gosti so v tehničnem pogledu sicer brez dvoma šibkejši, kakor oba mariborska kluba, znajo pa vložiti v igro izredno mnogo požrtvovalnosti in krepke volje ter s tem svoj nedostatek v tehniki vsaj do neke mere brez dvoma izravnajo. To je moral okusiti pred dnevi ISSK Maribor, tudi SK Železničarju bodo nudili trd odpor, čeprav je treba v domačem moštvu gledati favorita tega srečanja.

V predtekmi bosta nastopila dva juniorska teama, v slučaju ugodnega vremena pa ni izključeno, da bodo naše sportno občinstvo zabavali „stari" kanoni Slavije in Železničarja, ki se na tihem pripravljajo.

Ostale ligaške tekme se bodo odigrale v Celju, Ljubljani in Kranju:

V Celju: OLIMP—BRATSTVO, ob 14'45 na igrišču Olimpa,

v Ljubljani: LJUBLJANA—AMATER, ob 14'45 na igrišču Ljubljane,

v Kranju: KRANJ—MARIBOR, ob 14'30 na igrišču Kranja.

LIGAŠKA TEKMA MARS—KRANJ RAZVELJAVLJENA

Tehnični odbor SNZ je razveljavil ligaško prvenstveno tekmo Mars—Kranj, odigrano 15. sept. v Ljubljani z rezultatom 1:2 (0:0) za Kranj. V protestu Marsa se osporavajo razne sodnikove odločitve. U. o. ZNS je sicer podal mišljenje, da protest ne vsebuje nobenih konkretnih dokazov kršitve pravil nogometne igre ter da bi bilo treba s tega stališča protest zavrniti. Ker pa so ljubljanski sodniki, ki so tekmi prisostvovali, vložili prijavo proti sodniku tekme in ker je bilo tudi pri zaslišanju sodnikov ugotovljeno neregularno odigranje tekme s konkretno ugotovljenimi primeri kršitve pravil nogometne igre, je u/ o. ZNS mnenja, da je s tem podana potreba po ponovitvi tekme. Tehnični odbor se je temu stališču pridružil ter tekmo razveljavil.

s **K ligaški tekmi Železničar—Mars** je delegiran ss. g. Presinger iz Celja, namestnik je Ljubljančan g. inž. Mrdjen.

s **Sekcija ZNS v Mariboru (službeno).** K tekmam 27. oktobra so delegirani sledeči gg. sodniki: Železničar—Mars, mejna sodnika Grošelj, Orel; Ptuj—Drava Hobacher; Slovan—Železničar Sila (Lorber); Mura—Maribor (komb.) Turk, tekmi Slovenjgradec—Rapid in Mura—Železničar odpadeta.

s **Mariborska juniorska reprezentanca,** ki bo v nedeljo nastopila v Ljubljani v medmestni tekmi je sestavljena iz igralcev Veingerl, Milan, Robert, Gojs, Petak, Jelša, vsi ISSK Maribor, Klojčnik, SK Slavija, Križan ,Kolenc, Bežan, Muravs, vsi SK Železničar, Stiper, SK Rapid.

s **Izredni občni zbor SK Slovenjgradca,** ki bo 28. oktobra v Slovenjgradcu, bo razpravljal o nadaljni usodi kluba. Slovenjgraški sportniki so začeli z akcijo za ureditev sportnega igrišča ter upajo, da jim bo v tem pogledu tudi slovenjgraška javnost priskočila na pomoč.

s **Ustanovni občni zbor Slovenske boksarske zveze** bo v nedeljo, 27. oktobra, ob 11. pri „Šestici" v Ljubljani.

s **Črtan je iz članstva SNZ** SK Trbovlje, ker se ne pokorava sklepom upravnega odbora, ne odgovarja na pismene pozive ter ne izpolnjuje obveznosti napram drugim klubom.

s **Delegacija zimsko-sportne zveze** je sprejel v Beogradu minister za telesno vzgojo Dušan Pantič. Delegacijo je vodil Josip Gorec iz Ljubljane.

Drobne novice

SINA NAGOVORILA DA POŽGE MOŽU HIŠO

V Hrvaškem brodu je nedavno nastal ogenj v leseni hiši posestnika Antona Podborška, ki je kljub takojšnji intervenciji gasilcev pogorela do tal. Ker se je ogenj že takoj v začetku pojavil v zelo močnem obsegu, so takoj sumili, da je podtaknjen. V preiskavi orožništva se je sum požiga vedno bolj obračal proti posestnikovi ženi Tereziji in njenemu nezakonskemu sinu. Po aretaciji je sin priznal, da ga je mati pregovorila k požigu ter mu stisnila celo vžigalice v roke. Mati sedaj vsako krivdo zanikuje. Po mnenju sosedov je ozadje dogodkov v tem, da je Podboršek vložil tožbo za ločitev zakona. Po vložitvi je žena večkrat grozila s požigom, slišali so baje celo, kako je nagovarjala sina. Najbolj pa jo obremenjuje, da je dala pred požarom odstraniti iz hiše vse svoje stvari. Zavarovalna polica je bila na njeno ime, tako da bi ona dobila celo zavarovalnino.

o **Ljudska knjižnica Sokolskega društva v Murski Soboti** je bila v času velikih šolskih počitnic popolnoma preurejena. Poleg slovenskega leposlovnega oddelka ima še slovenski mladinski in poučni oddelek ter srbsko-hrvatski in nemški oddelek. Knjižnica je splošno dostopna vsemu prebivalstvu, ne le sokolskim pripadnikom. Knjige se izposojajo vsako nedeljo od 11. do 12. ure dopoldne v Sokolskem domu, pritličje desno. Izposojnina za mladinske knjige znaša 50 par za knjigo, za vse ostale knjige pa 1 dinar. Sedaj, ko nastopa hladen čas z dolgimi večeri, se čas najlepše krati ob lepi knjigi. Poslužujte se torej knjižnice obilno; nudila vam bo mnogo plemenite zabave!

n **Novinarji v Subotici so si ustanovili zadrugo,** ki nosi naslov Proizvajalna zadruga subotiških novinarjev in publicistov. Kot člani so pristopili vsi novinarji iz Subotice. Zadruga bo kmalu začela z delom, posebno na kulturnem področju, s prirejanjem raznih predstav in predavanj. Pred vsem pa bo skrbela za izboljšanje gmotnega položaja novinarjev.

n **Preiskava o trojnem umoru v Banjaluki** se nadaljuje, prijetih je več osumljencev, pri preiskavi pomaga policiji tudi meščanstvo. Sorodniki umorjenih so razpisali za odkritje zločina 20.000 din nagrade.

n **Statistika stavk v vrbaski banovini.** Delavska zbornica v Banji Luki je objavila podatke o stavkah v vrbaski banovini, kjer je bilo letos 9 stavk, v katerih je sodelovalo 5185 delavcev. Delo je počivalo 103 delovne dni in znaša izguba na mezdah v tem času 2,841.420 din. Po stavkah pa so delavci dosegli zvišanje mezd za 15 do 60%.

n **Elektrifikacijo s kulukom** vseh občanov izvajajo v Dolnjem Miholjcu. Kdor se delu ne odzove, mu postavi občina plačanega namestnika, mezdo zanj pa sama izterja od občana.

n **V proizvodnji piva ni krize** kot bi po pravici smeli soditi po povečanem konsumu. Kljub hladni letošnji sezoni je znašal letos konsum 30.000 hektolitrov več kot lani. Pivovarne so dosegle spet produkcijo kot je bila pred gospodarsko krizo.

n **Do golega sta slekla** 14-letnega Čedomira Blagojevića iz Gornjega Zupića pri Knjaževcu dva razbojnika na cesti, ko je šel na sejem. Deček je v sami srajci prišel v Knjaževac ter prijavil rop oblastim.

n **Sestradan volk** je napadel v vasi Ravanj, 10 km od Valjeva, 70-letnega Blagoja Grujičića, ko je hotel pogledati, zakaj je njegova drobnica v staji tako nemirna. Starček je dobil v nočni borbi na življenje in smrt mnogo težjih poškodb. Ko je že omagoval, mu je prišel na pomoč sosed Danilo Nešković, ki je gladno zver z nekoliko krepkimi udarci za nekaj časa pregnal, nakar sta se umaknila. Volk pa je nato napadel Grujičićeve štiri sinove na bližnji njivi, ki so ga po trdi borbi ubili.

n **Stekel pes** je ugriznil pred mesecem dni v okolici Slavonskega Broda dečka Branka Tepšića. Očividno si ni upal povedati staršem, kaj se mu je zgodilo. Ko je zbolel, so ga peljali k zdravniku. Bilo pa je že prepozno. Umrl je v strašnih mukah.

n. **Higienske razmere v naši državi** bodo obravnavali ravnatelji vseh higienskih zavodov v državi in načelniki socialnih oddelkov banskih uprav na čelu z ministrom za socialno politiko dr. Budisavljevićem. Sestanek bo koncem meseca v Budvi. Udeležencev iz banovine Hrvatske ne bo in tudi vprašanja se bodo nanašala samo na področja izven Hrvatske.

n **Čebele stresajo iz košev** v vodo kmetje v okolici Maglaja, da bi prišli do medu in voska, ker nimajo primernih panjev. Zaradi tega se v teh krajih ne more govoriti o čebelarstvu kot gospodarski panogi.

MALI OGLASI

CENE MALIM OGLASOM: V malih oglasih stane vsaka beseda 50 par, najmanjša pristojbina za te oglase le din 10.—. Dražbe, preklici, dopisovanja in ženitovanjski oglasi din 1.— po besedi. Najmanjši znesek za te oglase le din 12.— Debelo tiskane besede se računajo dvojno. Oglasni davek za enkratno objavo znaša din 2.— Znesek za male oglase se plačuje takoj pri naročilu, oziroma ga je vposlati v pismu skupaj z naročilom ali pa po poštni položnici na čekovni račun št. 11.409. — Za vse pismene odgovore glede malih oglasov se mora priložiti znamka za 3 din.

KAM, KJE?

FUREŽ!
V »Lovskem dvoru« nad Tremi ribniki v soboto in nedeljo domače koline. Najboljše pečenice, krvavice, mladi kare itd. Se priporoča gostilničarka. 19244-1

SLUŽBO DOBI

ŠIVILJO
sprejmem takoj. Železnik, krznarstvo, Maribor, Kopališka ulica. 192 6-2

BOLJŠE DEKLE
20-24 let staro, ki zna šivati, se sprejme v biro. Naslov v ogl. odd. 19285-2

VAJENCI-(KE)

FRIZERSKA VAJENKA
pridna, s predpisano šolsko izobrazbo se sprejme. Aleksandrova cesta 22 19282-4

STANOVANJE ODDA

VELIKA SOBA
in kuhinja se odda. Plinarniška 29. 19265-5

SOBA IN KUHINJA
se takoj odda 2 osebama brez otrok. Naslov v ogl. oddelku. 19263-5

SOBO ODDA

Opremljena
SEPARIRANA SOBA
se odda. Zrinjskega trg 6/II, vrata 9, blizu kolodvora. 19251-8

SOBO IŠČE

19243-8
OPREMLJENO SOBO
iščem v novi zgradbi v centru mesta. Naslov pustiti v ogl. odd. »Večernika«. 19186-9

POSEST

Poceni prodam lepo dvostanovanjsko novo,
DAVKA PROSTO HIŠO
v neposredni okolici Maribora. Hiša je solidno zidana z opeko, klet, voda, vrt, ob glavni cesti in avtobusni postaji. A. Prodan, Celje, Krekova cesta 10/III 19240-11

PARCELO
v Zg. Radvanju, 10.000 m², deloma gozd, prodam po din 7 za m². Ponudbe pod »Parcela Radvanje« na ogl. odd. »Večernika«. 19170-11

Spomnite se CMD!

Vzamem v najem ali kupim
KOVAČNICO
ali manjše posestvo na prometnem kraju. V ponudbi je navesti kraj, lego in velikost posestva ter ceno in jih nasloviti na Š. I. v roke Lenartu Poročnik, Dravograd. 19268-11

V centru zdravilišča Slatina pri Banjaluki se proda
LEPO POSESTVO
Informacije V. Adamič, Banjaluka, Kralja Alonza 1. 19252-11

OBRT - TRGOVINA

»KERAMIKA«
Hišni posestniki in najemniki, preglejte Vaše peči in štedilnike, predno nastopi zima. Vsa pečarska in keramična dela izvršuje solidno in poceni Anton Rajšp, Maribor, Orožnova 6, kjer si lahko ogledate veliko zalogo. Prvovrstne ploščice ter peči. — Stavbeniki in pečarji popust. 5212-13

ŽENSKI KOTIČEK

NOGAVICE
rokavice, perilo, trikotaža, volna, pletenine, Oset »Mara« Koroška 26, poleg tržnice. 16799-18

Čitajte „Večernik"

RAZNO

VAŽNO ZA VSAKOGAR!
Pred nastopom zime naročite nove ali dajte popraviti Vaše peči in štedilnike pri prvovrstnem pečarskem podjetju. Stalno velika zaloga najnovejših modelov peči, štedilnikov in stenskih oblog. Pečarstvo Strašek Gustav, Maribor, Tyrševa ulica 12. 18218-28

SLADKORNO BOLNI!
Vse kar rabite, dobite v najboljši kvaliteti v pekarni Rakuša, Koroška cesta 24 19032-28

VOZILA

MOTORNO KOLO
Popolnoma novo, z ali brez prikolice, 500 ccm, se poceni proda. Vprašati v trgovini s klobuki Čančala, Glavni trg 17. 19254-22

Edmond Rostand:
Cyrano de Bergerac
heroična komedija v petih dejanjih
poslovenil
Oton Župančič
Dobite jo v
knjigarni Tiskovne zadruge, Maribor
Cankarjeva ulica 1 — Telefon štev. 25-45

Vse za šolo in pisarno
v TISKOVNI ZADRUGI
Cankarjeva 1 - Telefon 25-45.

Izdaja in urejuje ADOLF RIBNIKAR v Mariboru. Tiska Mariborska tiskarna d. d., predstavnik STANKO DETELA v Mariboru. — Oglasi po ceniku. — Rokopisi se ne vračajo. — Uredništvo in uprava: Maribor, Kopališka ulica 6. — Telefon uredništva štev. 25-67 in uprave štev. 28-67. — Poštni čekovni račun štev. 11. 409.