FOR Freedom AND Justice...

# AMERIŠKA DOMOVINA

AMERICAN HOME

NO. 90

AMERICAN IN SPIRIT
FOREIGN IN LANGUAGE ONLY

Serving Chicago, Milwaukee, Waukegan, Duluth, Joliet, San Francisco
Pittsburgh, New York, Toronto, Montreal, Lethbridge, Winnipeg

SLOVENIAN
MORNING NEWSPAPER

CLEVELAND OHIO, MONDAY MORNING, MAY 7, 1973

LETO. LXXV. — VOL. LXXV

## Gen. Haig je nasledil Haldemana v Beli hiši

**Nekdanji glavni pomočnik dr. H. Kissingerja in nato namestnik načelnika glavnega stana armade gen. Haig je zavzel mesto Haldemana.**

KEY BISCAYNE, Fla. — Predsednik Nixon je imenoval pretekli petek gen. A. M. Haiga, namestnika načelnika glavnega stana armade, za načelnika svojega glavnega stana v Beli hiši. To mesto je zapustil H. R. Haldeman pretekli ponedeljek zaradi zveze z Watergate afero.

Gen. Alexander M. Haig Jr. je znan kot vojak-državnik in je odlično pomagal dr. H. Kissingerju, katerega glavni pomočnik je bil, predno je bil imenovan za namestnika načelnika glavnega stana armade. Vršil je razne vojaške in politične naloge, se boril na Koreji, kjer je sodeloval pri izkrcavanju pri Inchonu, in bil v Vietnamu na čelu brigade. Večji del svoje službe je vendar vršil v Pentagonu in pri raznih diplomatsko-političnih nalogah.

Gen. Haig je naglo napredoval od polkovnika, ko je bil dodeljen dr. H. Kissingerju, pa do polnega generala. Končal je vojno akademijo, pa dosegel tudi master's degree iz mednarodnih odnosov na Georgetown University v Washingtonu. Eno leto je študiral tudi na Notre Dame univerzi v South Bendu. Njegov brat je jezuitski duhovnik na Loyola University v Baltimoru.

Novi načelnik Nixonovega glavnega stana v Beli hiši je izredno sposoben, okreten, pa tudi uglajen in ljudski, zato uživa vsesplošen ugled.

## DELNI SPORAZUM V ŽENEVI PRI SALT II.?

ŽENEVA, Šv. — Pretekli petek so bili tu obnovljeni razgovori SALT II. med ZDA in ZSSR v omejitvi jedrskega strateškega orožja. Ko je letel dr. Kissinger v Moskvo, se je na poti tja v Kopenhagen ustavil in se razgovarjal z A. Johnsonom, vodnikom zastopstva ZDA pri razgovorih v Ženevi. To srečanje je sprožilo govorice, da je v pripravi nek delen sporazum, ki bi naj bil končan in podpisan med obiskom Brežnjeva v ZDA.

Dr. Kissinger je v Moskvi in se pogovarja z Brežnjevim in drugimi vodniki ZSSR o Brežnjevem obisku v ZDA, pa tudi o vseh mednarodnih vprašanjih, ki zanimajo obe vodilni sili sveta.

Ker je bila v času Nixonovega obiska v Moskvi lani podpisana vrsta sporazumov med ZDA in ZSSR, je jasno, da bi Brežnjev imel rad nekaj podobnega tekom svojega obiska v ZDA. Vprašanje je le, kaj je mogoče v kratkem času, ki je še do obiska, doseči.

### Ob vsakem času v zraku

NEW YORK, N.Y. — Ob vsakem času je nad Atlantikom okoli 25 potniških jet letal na poti v ZDA ali pa od tu v stari svet.

### *Vremenski prerok*

Delno oblačno z možnostjo dežja in neviht. Najvišja temperatura okoli 68.

## *Novi grobovi*

**Mary Svetina**

V Euclid General bolnišnici je umrla 79 let stara Mary Svetina s 14914 Pepper Avenue, roj. Sustar v Zgornjem Tuhinju v Sloveniji, od koder je prišla v ZDA l. 1920, vdova po l. 1969 umrlem možu Johnu, mati Franka, Stanleyja in Jennie Tuma, 4-krat stara mati, sestra pok. Frances Samsa, (v Jugoslaviji) Vida, Rafaela, Martina, Ivana, Alojza, Roze Ulcar, Ivanke Music in pok. Vencla. Pokojna je bila članica KSKJ št. 169, Collinwood Hive No. 283 T.M., Oltarnega društva pri Mariji Vnebovzeti in Kluba slovenskih upokojencev v Collinwoodu. Pogreb bo iz Želetovega pogrebnega zavoda na E. 152 St. jutri, v torek, ob 8.15, v cerkev Marije Vnebovzete ob 9., nato na Kalvarijo.

**Louis Elovar**

V Euclid General bolnišnici je umrl 69 let stari Louis Elovar s 1105 E. 169 St., doma v Trebeljevem na Dolenjskem, od koder je prišel v ZDA pred 53 leti, mož Frances, roj. Komat, brat pokojnih Franka, Antona in Johna. V rodnem kraju je zapustil sestri Marito Gale in Frančiško Zupancic. Bil je veteran druge svetovne vojne, član ADZ št. 59 in Kluba slovenskih upokojencev v Collinwoodu. Do svoje upokojitve je bil zaposlen pri Fischer Body. Pogreb bo iz Želetovega pogrebnega zavoda na E. 152 St. v sredo ob 8.15, v cerkev Marije Vnebovzete ob 9., nato na pokopališče Vernih duš.

### Vojni ujetniki pridejo na večerjo v Belo hišo

WASHINGTON, D.C. — Bela hiša, obrambno in državno tajništvo pripravljajo banket za vojne ujetnike in njihove žene. Ker v sami Beli hiši ni tolikšnega prostora, da bi vse sprejel, bodo postavili pred njo na trati obsežen šotor, kjer se bo večerja vršila 24. maja letos.

Predsednik Nixon je ob vrnitvi vojnih ujetnikov iz Vietnama izjavil, da bi jih rad imel vse kot svoje goste v Beli hiši. Sedaj se pripravlja, da bo to izvršil. Skupno računajo na do 1500 gostov.

## Nixon in Pompidou se sestaneta na Islandiji

**Predsednik Francoske republike ni maral priti na obisk v ZDA, ker je sedaj na vrsti predsednik ZDA za obisk v Franciji.**

WASHINGTON, D.C. — Pretekli teden so objavili tu, da je prišlo do sporazuma s Francijo in da bo predsednik George Pompidou prišel 31. maja na Islandijo na sestanek s predsednikom ZDA. Nixon je Pompidouja povabil v ZDA, pa je ta odklonil, ker je bil on v ZDA l. 1970, Nixon pa tega obiska še ni vrnil. Pogajali so se nato za srečanje na Azorih, pa se končno odločili za Islandijo.

G. Pompidou je bil nejevoljen tekom svojega obiska v ZDA l. 1970 zaradi demonstracij, ki so jih proti njemu priredili judje v raznih mestih, ker je Francija bolj naklonjena Arabcem kot Izraelu.

Islandija je članica NATO, kot sta Amerika in Francija in Amerika ima tam veliko letalsko oporišče Keflavik. Nixon in Pompidou bosta razpravljala tekom svojega srečanja vsebino nove atlantske listine, ki bi jo Nixon rad podpisal tekom svoje velike poti v Evropo prihodnjo jesen. O njej se je pretekli teden razgovarjal z nemškim kanclerjem W. Brandtom. Ta se je v glavnem z ameriškimi načrti strinjal, opozoril je ZDA le na to, da bodo morale voditi razgovore o skupni obrambi, skupni politiki in o gospodarsko-denarnih zadevah ločeno. To pomeni, da ameriški zavezniki v Evropi niso pripravljeni na kake večje gospodarske popuste na račun skupne obrambe, kjer nosijo ZDA nesorazmeren del teže.

### W. P. Rogers pojde v Latinsko Ameriko

WASHINGTON, D.C. — Državni tajnik William P. Rogers bo v prihodnjih tednih odpotoval v Latinsko Ameriko in obiskal tam vsaj 8 držav.

Trdijo, da bo šel v Latinsko Ameriko prihodnje leto tudi sam predsednik Nixon, če bo seveda zdaj W. P. Rogers prijazno sprejet.

### Prodaja žita in masla ZSSR strategična napaka?

LONDON, Vel. Brit. — Nekateri zahodni strategi so prepričani, da je bila napaka, ko so ZDA prodale ZSSR velike količine žita in ko je Evropska gospodarska skupnost prodala ZSSR večje količine surovega masla.

Ameriško žito in evropsko surovo maslo sta pomagala rešiti sovjetskim vodnikom notranje težave in jim omogočila, da bodo trše vztrajali na svojih zahtevah do Zahoda, kadar bodo smatrali, da je za nje prišel ugoden trenutek.

## Volivni napor sen. Muskia je sabotiral

**Zvezna velika porota je obtožila Donalda H. Segrettija, delavca za ponovno izvolitev Nixona, sabotaže volivnega napora sen. Muskia v Floridi.**

ORLANDO, Fla. — Donald H. Segretti je bil eden od delavcev za ponovno izvolitev predsednika Nixona, po poklicu je odvetnik v Kaliforniji. Zvezna porota je po daljšem zasliševanju sprejela obtožbo proti njemu zaradi sabotaže volivnega napora sen. Muskia iz države Maine pri primarnih volitvah spomladi 1972.

Obtoženi Segretti in C. H. Hearing, 40 let stari akontant iz Tampe, Fla., naj bi bila sestavila in razposlala na stotine pisem na formularjih sen. E. Muskia, v katerih sta obdolžila senatorjeve tekmece pri primarnih volitvah, sen. Humphreyja in sen. Jacksona, raznih spolnih pregreškov. Pismo naj bi povzročilo spor med demokratskimi kandidati in postavilo sen. Muskia v slabo luč pred volivci, ki redno ne odobravajo takih osebnih napadov na kandidate.

D. H. Segretti se je sam javil zveznim oblastem v petek zvečer, ki pa so ga pustile na svobodo, ko je položil bond za $10,000. G. H. Hearing je storil isto v Tampi, Fla., in bil puščen na svobodo po položitvi bonda za $5,000.

## KONZUL ZDA V MEHIKI ŠE V ROKAH UGRABITELJEV

**Mehika je izpolnila zahteve ugrabiteljev ameriškega konzula T. Leondardyja v Guadalajari, toda ugrabitelji tega niso še izpustili. Vse kaže, da so stavili nove zahteve.**

MEXICO CITY, Meh. — V petek je pet mladih oboroženih gverilcev prijelo in odvedlo konzula ZDA Terrance-a Leonhardy-ja v bližini njegovega doma in čez nekaj ur objavilo, da bo ta izpuščen šele, ko bo vlada Mehike izpustila 30 znanih političnih ujetnikov, katerih imena je objavila. Vlada Mehike je na zahtevo pristala in včeraj poslala imenovane ujetnike s posebnim letalom na Kubo, kot so ugrabitelji zahtevali. Kubanski odpravnik poslov je preko televizije in radia sinoči objavil, da so izpuščeni ujetniki prispeli na Kubo.

Predsednik Mehike Luis Echeverria je osebno odletel v Guadalajaro in se razgovarjal s krajevnimi oblastmi o okoliščinah in obiskal tudi ženo ugrabljenega konzula, ki se je v soboto, ko je zvedela za ugrabitev svojega moža, naglo vrnila z obiska doma v ZDA. Predsednik Mehike je pristal na izpolnitev zahtev ugrabiteljev, da bi "rešil nedolžno življenje", kot je sam dejal.

Bilo je nekaj težav, ker je bil eden na listi zahtevanih ujetnikov že preje izpuščen, nekega drugega, ki so ga ugrabitelji zahtevali, pa v ječi sploh ni bilo, ker ga oblastem še ni uspelo ujeti. Ko so vse to uredili, so naložili 30 političnih ujetnikov na letalo DC-6 in jih poslali na Kubo.

Ko je kubanski zastopnik v Mehiki sinoči objavil, da so politični ujetniki dospeli na Kubo in da so torej zahteve ugrabiteljev izpolnjene, so pričakovali, da bo ugrabljeni konzul izpuščen. To se doslej še ni zgodilo Kmalu po objavi prihoda ujetnikov na Kubo je nekdo poklical telefonično dom ugrabljenega konzula in naročil, "naj čakajo na nadaljna navodila". Pismo konzula, dostavljeno njegovi družini, pravi, da je zdrav.

Terrance Leonhardy je star 59 let in je v Mehiki eno leto Služboval je v raznih državah Latinske Amerike in je zato znan kot strokovnjak za ta del sveta. Prihodnje leto bi imel pravico iti v pokoj.

Njegova ugrabitev v Mehiki je prva, kar jih dežela pomni. Izvedli so jo levičarski gverilci, ki so zahtevali tudi, da prinesejo glavni časopisi njihov komunike na prvih straneh. Tudi v tem pogledu je vlada njihovo zahtevo izpolnila. Levičarske gverilce na splošno oblasti označujejo kot običajne zločince in tatove živine. Trdijo, da so socialne reforme izvedene in da ni nobene potrebe po kakem njihovem nasilnem reševanju

Ko ugrabljenega konzula le še niso izpustili, se širi glas, da so uprabitelji stavili nove zahteve za njegovo izpustitev. Menda hočejo imeti večjo vsoto denarja.

## *Zadnje vesti*

**PINE RIDGE, S.D. — Včeraj je bilo objavljeno, da je bil dosežen sporazum med Indijanci in zveznimi oblastmi o Wounded Knee. Uporni Indijanci in njihovi podporniki so obljubili, da bodo v sredo izpraznili 69 dni zasedeno vas. Sporazum je bil zapisan in določa vse podrobnosti o umiku in predajo orožja.**

**CLEVELAND, O. — Standard Oil of Ohio je sklenil dogovor z L. R. Kitajsko o izdelavi 110 milijonov funtov acrylinitrile letno za kitajske potrebe. To je temeljna masa za izdelavo umetnih vlaken acrilan in orlon, ki je bila izdelana najprej v laboratorih Sohio in ima ta patent za njo.**

**MOSKVA, ZSSR. — Dr. H. Kissinger, ki je priletel sem pretekli petek, nadaljuje razgovore z Brežnjevim in drugimi vodniki ZSSR o obisku Brežnjeva v ZDA prihodnji mesec ali v juliju.**

**BONN, Z. Nem. — Tu je včeraj demonstriralo kakih 1000 ljudi z zahtevo po izpustitvi iz zapora R. Hessa, nekdanjega namestnika A. Hitlerja, ki je še ob začetku vojne odletel v Veliko Britanijo pa bil ob njenem koncu kot vojni zločinec obsojen na dosmrtno ječo. Sedaj je edini jetnik v ječi v Spandau in zahodne sile so ga menda voljne izpustiti zaradi starosti in bolezni, ZSSR pa se temu upira. Mož je pretekli mesec dopolnil 79 let.**

**CANBERRA, Avstral. — Vlada in opozicija se prepirata o trdem nastopu oblasti proti hrvaškim priseljencem. Vlada trdi, da so Hrvatje v Avstraliji organizirali zaroto proti Titovi Jugoslaviji in jo od tam vodijo, med tem ko opozicija to zanika in označujejo vladne trditve za huda pretiravanja. Spor se zdi, da je razklal avstralsko javno mnenje, ki je zelo občutljivo v pogledu varovanja osebnih državljanskih pravic.**

### Koptovski patrijarh pri papežu Pavlu VI.

VATIKAN. — Patrijarh Shenouda III. iz Aleksandrije v Egiptu. duhovni vodnik 22 milijonov koptskih kristjanov, ki žive pretežno v Egiptu in Abesiniji, je bil koncem preteklega tedna v Rimu in je obiskal sv. očeta.

## *Iz Clevelanda in okolice*

**Krasen uspeh Korotana—**

Pevski zbor Korotan je v soboto zvečer nastopil v Slovenskem narodnem domu na St. Clair Avenue z izbranim in odlično pripravljenim sporedom pred nabito polno dvorano. Pogled na zbor, najprej v večernih oblekah, nato v narodnih nošah, je navdušil občinstvo, saj je bil res poživljajoč. Med 46 pevkami in 39 pevci je prevladovala mladina, ki jo sicer pri večini naših organizacij tako manjka. Zboru in njegovemu pevovodji inž. F. Gorenšku k res lepemu uspehu iskrene čestitke!

**Na obisku iz Slovenije—**

Pretekli teden je prišel iz Slovenije na obisk v ZDA rev. Maks Kozjek, župnik v Hinjah na Dolenjskem. Zadržuje se pri sorodniku, rojaku Antonu Kritniku na 7220 Hecker Avenue, Cleveland, Ohio 44103, tel. 361-0632. G. župnik je doma v Polhovem Gradcu in zato sporoča svoje pozdrave posebej vsem polhograjskim rojakom in vsem nekdanjim hinjskim faranom. Dobrodošel med nami!

**Zadnje slovo—**

Članstvo Kluba slovenskih upokojencev na Holmes Ave. je vabljeno nocoj ob 7. v Želetov pogrebni zavod na E. 152 St., da se poslovi od umrle članice Mary Svetina.

**Letni članski sestanek Slovenskega starostnega doma na Neff Road—**

Slovenski starostni dom na Neff Road bo imel v petek, 18. maja, zvečer ob 7. v Slov. delavskem domu na Waterloo Road svoje redni letni sestanek. Vodil ga bo predsednik odbora zaupnikov Frederick E. Krizman, odvetnik Paul J. Hribar bo služil za parlamentarca, Vince Kravos pa za vzdrževanje reda. Podano bo poročilo odbora zaupnikov in upraviteljice ge. Mary Cerer. Ker poteče 5 zaupnikom triletna poslovna doba, bodo izvoljeni novi.

**Jutri primarne volitve—**

Jutri so primarne volitve, pri katerih bomo volivci odločili vrsto važnih javnih vprašanj— v Clevelandu med drugim o številu članov mestnega odbora — zato je važno, da gremo volit!

### Ameriški bombnik se ponesrečil v Kambodži

SAIGON, J. Viet. — Ameriško bombno letalo A-7 Corsair je zaradi mehaničnih okvar treščilo na zemljo v bližini letališča pri Phnom Penhu in zakrivilo smrt več civilistov domačinov. Ameriški pilot je odskočil iz letala in dobil le nekaj lažjih poškodb. Nesreča letala je povzročila hudo razburjenje, ker so prvotno trdili, da je letalo treščilo na bolnišnico, med tem ko je padlo dejansko na redko poseljen predel ob letališču in uničilo tri farmarske domove.

Bombardiranje Kambodže dobiva vedno več nasprotnikov v Kongresu ZDA, kjer je vodnik demokratske večine Senata M. Mansfield izjavil, da je "nezakonito" ter je zato predložil senatu resolucijo, ki poziva predsednika Nixona, da to bombardiranje "takoj konča".

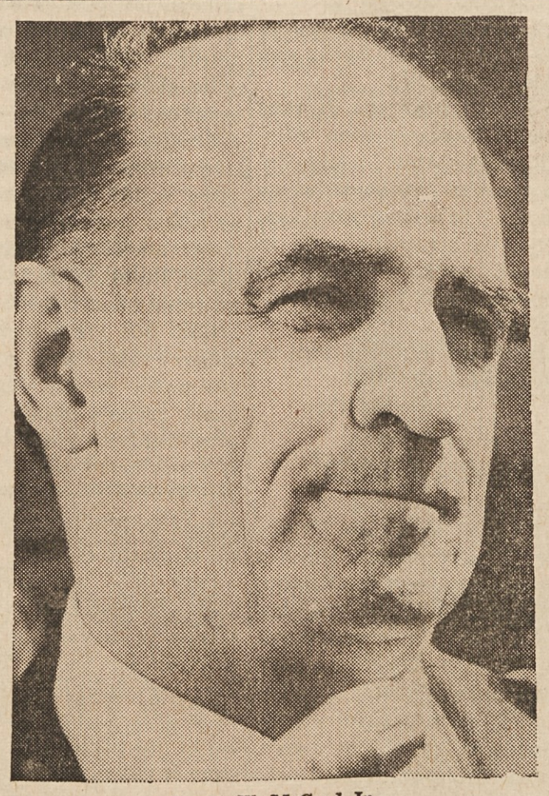

James W. McCord Jr.

*JAMES W. McCORD JR. je dvignil precej prahu, pa tudi novih dvomov v znani aferi Watergate. Ko je bil že obsojen, se je odločil razkriti o tem podrobnosti, o katerih je med sodno razpravo molčal. Kot je dejal, so mu za ta molk plačevali po $3,000 na mesec.*

Sen. Lowell P. Weicker Jr.

*VODIL JE LASTNO PREISKAVO — Sen. Lowell P. Weicker Jr., republikanec iz države Connecticut, je na lastno roko vodil preiskavo o Watergate aferi in prišel do zaključka, da je ključ do nje v vrhovih Bele hiše.*

# AMERIŠKA DOMOVINA

AMERICAN HOME

6117 St. Clair Ave. — 431-0628 — Cleveland, Ohio 44103

National and International Circulation

Published daily except Saturdays, Sundays, Holidays and 1st week of July

Managing Editor: Mary Debevec

NAROČNINA:

Za Združene države:
$18.00 na leto; $9.00 za pol leta; $5.50 za 3 mesece
Za Kanado in dežele izven Združenih držav:
$20.00 na leto; $10.00 za pol leta; $6.00 za 3 mesece
Petkova izdaja $6.00 na leto

SUBSCRIPTION RATES:

United States:
$18.00 per year; $9.00 for 6 months; $5.50 for 3 months
Canada and Foreign Countries:
$20.00 per year; $10.00 for 6 months; $6.00 for 3 months
Friday edition $6.00 for one year.

SECOND CLASS POSTAGE PAID AT CLEVELAND, OHIO

83 No. 90 Monday, May 7, 1973


## Ne odpovejmo se svojim mestnim odbornikom

Na volivnici jutri bo med drugimi predlogi tudi predlog (Issue) 9, ki zmanjšuje število mestnih odbornikov v Clevelandu od sedanjih 33 na 15. To je dopolnilo, oziroma sprememba mestne ustave.

Zagovorniki tega predloga trdijo, da ima Cleveland za sedanje število prebivalcev okoli 750,000 — preveč mestnih odbornikov. V mestnem odboru je 33 zastopnikov ljudstva, ki da vlečejo vsak v svojo smer, ker vsak misli v prvi vrsti na koristi svojih volivcev, pa se pri tem premalo menijo za skupno korist mesta. Trdijo, da bo zmanjšani mestni odbor, v katerem bo le 15 ljudskih zastopnikov, opustil krajevno pobarvano presojo mestnih potreb in se bo lažje posvetil vprašanjem, ki zadevajo celo mesto, in ta tudi naglo ter uspešno reševal.

Dodajajo še, da bo zmanjšanje števila mestnih odbornikov od 33 na 15 prihranilo mestu tudi precej denarja, ki da ga itak zmeraj manjka.

Mesto Cleveland ima zelo različno prebivalstvo. Poleg Anglo-saksoncev, ki so brez dvoma v manjšini, žive v njem velike skupine Ircev, Italijanov, Nemcev, Madžarov, Poljakov, Slovencev, Hrvatov, Srbov, Ukrajincev, Litvancev, Maronitov in drugih narodnosti ter močna črnska manjšina. Vse te skupine imajo svoje posebne potrebe, želje in zahteve. Zato je razumljivo in tudi prav, da volijo v mestni odbor svoje ljudi, ki jih poznajo in od katerih pričakujejo pomoč in razumevanje, pa tudi tolmačenje njihovih stališč v mestnem odboru in pri mestni upravi.

Vsako zmanjšanje števila mestnih odbornikov in delitev mesta na 15 velikih vard ali celo volitev odbornikov kar na splošno bi pomenila uničenje obstoječega reda, ki se je dobro izkazal in je vsaj pri sedanjem stanju razvoja mesta še vedno potreben in koristen. Slovenski volivci so dolga desetletja pošiljali v mestni odbor zastopnike iz svojih osrednjih naselbin, s Senklerja (fara sv. Vida), iz Collinwooda (fara Marije Vnebovzete) in iz Newburgha (fara sv. Lovrenca). Z izseljevanjem Slovencev iz Newburgha smo tam svojega zastopnika izgubili, ohranili pa smo še vedno zastopnika 23. in 32. varde, bolj po sreči je prišel v mestni odbor še slovenski rojak v 22. vardi.

Naši ljudje so vajeni, da se obrnejo v nešteto manjših zadevah na svojega mestnega odbornika, kadar imajo posla z mestnimi oblastmi ali uradi. Od njega pričakujejo pomoči in jo tudi običajno dobijo. Zastopnik varde v mestnem svetu gleda, da dobijo njegovi volivci enako priložnost zaposlitve pri mestu kot drugi, prenekaterim lahko pomaga do take službe, če se za to resnično zavzame. Večina volivcev sedaj svojega mestnega odbornika pozna, se lahko vsak čas obrne nanj. Če bo število zmanjšano na 15 odbornikov, bomo svojega zastopnika v mestnem svetu videli le, kadar bo prišel iskat naše glasove, drugače pa ne bomo mogli do njega.

Sedanji odborniki se preveč brigajo za potrebe svojih vard, pa premalo za vse mesto! — Le kaj je v tem napačnega? Razumljivo in prav je, da se brigajo v prvi vrsti za potrebe svojih volivcev, za potrebe svoje varde. Pri tem imajo še vedno priložnost in dovolj razumevanja za skupne potrebe. Noben ljudski zastopnik ne more biti dober, če vidi samo svojo vardo, vsak se mora zavedati, da noben del mesta ne more uspevati, če mesto kot celota propada.

Napačno je dolžiti obseg mestnega odbora za nazadovanje Clevelanda v zadnjih desetletjih. Nazadovala so tudi druga mesta, ki imajo manjše mestne odbore! Tudi rasni spori v Clevelandu niso nič ostrejši, kot so v drugih mestih z enakim številom prebivalstva in z njegovo podobno sestavo.

Če so kateri mestni odborniki kazali razumevanje za potrebe celega mesta, so bili gotovo to predstavniki narodnostnih vard. Ti so poudarjali potrebo po varnosti in redu, po dobri mestni upravi, po nepristranosti in poštenju! Branili so in branijo svoja naselja, njih varnost in s tem tudi njihovo življenjsko sposobnost ter vrednost domov v njih. Mestna uprava je v tem pogledu storila veliko premalo, posebno velja to za dobo županovanja Carla Stokesa, v katerem so nekateri liberalni demokratski vodniki v našem mestu in v narodnem vodstvu demokratske stranke videli rešenika Clevelanda in demokratov v deželi na splošno pri predsedniških volitvah. Kako hudo so se motili!

Ne dajmo se motiti tudi mi! Ne nasedajmo propagandi ljudi, ki jim za resnično korist našega mesta ni mar ali pa jo ne razumejo, ker jim je dejanski položaj mesta in prebivalstva v njem tuj.

Ne pozabimo, da je tudi slab zastopnik še vedno boljši kot nobeden. Pri sedanji mestni ustavi, pri sedanji sestavi mestnega odbora imamo v njem svoje zastopnike in jih bomo še ohranili. Pri novi bomo brez resničnih svojih zastopnikov, zato bomo le lahko plačevali davke, drugi pa bodo z njimi razpolagali!

Branimo svoje koristi, glejmo na miren in nemoten razvoj našega mesta, ne prepuščajmo njegove usode v roke peščici ljudi, ki se bo za nas in za naše potrebe le malo menila, ker bo posvečala vse svoje skrbi in delo "velikim" vprašanjem mesta!

Pojdimo jutri na volišče in glasujmo za ohranitev sedanjega mestnega odbora s tem, da podčrtamo pri ISSUE 9 NO!

# BESEDA IZ NARODA

## Bratje s treh kontinentov obujajo spomine

CLEVELAND, O. — Sredi preteklega meseca sva se srečala z rojakom Michaelom Telichem iz Euclida, znanim zastopnikom Sun Life. Pripovedoval mi je, da prideta v naslednjih dneh k njemu na obisk njegova še živa brata Ralf s sinom Ivanom iz Slovenije, Martin z ženo Marijo pa iz Canberre v Avstraliji. Povabil jih je na poroko svoje vnukinje Patricie Ann, hčerke svojega sina Johna R. Telicha, z Jeffreyjem M. Jakimowiczem v soboto, 28. aprila, v cerkvi sv. Križa na Lake Shore Blvd.

Povedal mi je, da jih je bilo v družini eno dekle in nato 10 fantov. Čeprav so imeli cel grunt v Iga vasi pri Starem trgu na Notranjskem, ni bilo mogoče misliti, da bi toliko ljudi ostalo doma. Zaslužek je bil možen le pri sekanju in pospravljanju lesa, industrije v tistih letih — bilo je to pred prvo svetovno vojno, ko je slovenskim deželam vladal še cesar Franc Jožef — v tem delu Slovenije ni bilo. Ljudje, ki so bili podjetni in polni življenja, samozavesti in si upali s svojim razumom in s pridnimi rokami utreti pot v svet in si ustvariti novo življenje, so gledali hrepeneče preko morja v Ameriko.

Tako so se tudi Teličevi fantje, najprej Anton, France in Andrej, nato Lojze, Rafael in Mihael, potem pa še drugi odpravili v svet. Vsi bi bili radi prišli v Ameriko, pa jih je pot zanesla drugam. Jože je prišel v Mehiko, Martin v Avstralijo, Jernej v Argentino. Vsak si je na svojem kraju ustvarjal življenje, delal in gradil, dokler se mu niso iztekle ure. Sestra Franca je umrla na svoji domačiji v Sloveniji, prav tako brat Anton, tam je končal svoj tek življenja tudi desetnik Stanko, med tem ko je Lojzeta ubilo v rudniku v Pennsylvaniji. Jože je umrl v Mehiki, Jernej v Argentini, France pa v Clevelandu, kjer je imel na Grovewood dolga leta gostilno. Ostali so le še Mihael, ki ga že trdnega in podjetnega srečujemo vsak dan vsega delavnega, Rafael doma v Sloveniji in Martin v Avstraliji.

Veseli, zdravi in polni radovednosti so se sestali po dolgih letih 24. aprila letos v Clevelandu trije bratje, s treh kontinentov, da obude spomine na mlade dni, ko so bili še skupaj pod očetovim krovom. Na svatbi Patricie Ann se je zbralo obsežno sorodstvo in preživelo lep dan, pa nato potegnilo v domačem krogu še preko nedelje.

Svojim gostom sta Mihael in Irma pokazala Cleveland in njegovo okolico z vsemi slovenskimi in ameriškimi zanimivostmi. Čas naglo teče in že se brat Rafael in nečak Ivan odpravljata domov v Slovenijo, kamor pojdeta tudi Martin in žena Marija, ko se preko Evrope vrneta v Avstralijo.

Teliči so lep primer slovenske podjetnosti in pridnosti, ki ni poznala strahu in ne ovir pri iskanju prostora na soncu, pri ustvarjanju zdravega gospodarskega temelja za sebe in svoje družine. Njihova posebnost je v tem, da so se razšli po vsem svetu, na vse kontinente, ko je bila enkrat pot v Ameriko, se pravi v ZDA, zaprta.

Mladi Slovenci in Slovenke so odhajali v velikem številu v svet, posebno v Ameriko v letih 1880-1914, temu valu je sledil manjši v letih po prvi svetovni vojni, nato pa val v letu 1945 in novi v zadnjih 10 letih, ko je odšlo na delo na tuje preko 70,000 mladih ljudi, gnanih od podjetnosti in želje po boljšem življenju...

Kot prvi in drugi val, sta uspela tudi druga dva. Slovenski človek je bil in je ostal priden, delaven, varčen in podjeten. Njegova vztrajnost je bila kronana z uspehom v preteklosti — kot dokazujejo Mihael Telich in njegovi bratje — in je kronana z uspehi tudi v polpreteklosti in sedanjosti. Naš rod je ponosen bil in ponosen ostal. Ni bil vajen stegovati roko za pomoč, reševala in k napredku pomagala sta mu pridnost in vztrajnost!

Kako zanimivo bi bilo brati zgodbe življenja naših ljudi, ki so šli v svet, pa vse kaže, da ni nikogar, ki bi jih zapisal in otel kulturnemu zgodovinarju, da bi mogel na njih in z njimi dopolniti sliko preteklosti našega rodu.

Vso srečo vam, Rafael, Mihael in Martin, vso srečo vašim ženam in otrokom, vnukom in vnukinjam. Naj oni ohranjajo Vašo zgodbo in jo predajajo novim rodovom, naj jim govore o lepotah Slovenije, o njih trdnih in ponosnih ljudeh, da bodo tudi sami postali in ostali ponosni potomci svojih očetov in dedov, kjerkoli bodo že živeli!

Vili

## Našim "Mladim harmonikarjem"!

CLEVELAND, O. — Koncert Mladih harmonikarjev je prireditev mladih in najmlajših, ki navduši otroke in poživi starejše. Kdo bi se tukaj mogel postaviti za kritika, ko majhen fantiček korajžno in samozavestno ter s hudomušnim mežikanjem nastopi pred zvočnikom? Ali naj natančno poslušamo, če majhna 4-letna deklica pravilno po notah poje? In vendar so prav ti najmlajši in najmanjši v največje veselje vsem, ki pridejo poslušat muziko in petje našega mladega rodu.

Vedno grem rad na koncert Mladih harmonikarjev. Živ-žav v dvorani kaže, da otroci vedo, da je to njihov dan. Ko se odgrne zavesa, se pred nami odkrije podoba naše mlade domovine. Slikovite narodne noše otrok - fantkov in deklic - so kot cvetoč travnik v svežem pomladnem jutru, ko ga ne gane še nobena sapica. Več kot 50 parov živahnih oči je nepremično uprtih na roke dirigenta, prstki so pripravljeni na inštrumentih - čudovit mir v napetem pričakovanju! Koliko mamic si ob tej nepremični sliki tolikih otrok najbrž na tihem želi, da bi vsaj svoje doma mogle tako obvladati.

Vsemogočni Rudi Knez pa samo s prstom migne in nepremična skupina otrok v hipu zaživi, harmonike enakomerno vzvalovijo kot žito v vetriču in ubrani glasovi se vsujejo v dvorano. Ljudje, to vam je prizor, ki pač vsakega prevzame z ginjenostjo in s ponosom na našo mladino.

Nisem poklican, pa tudi ne zmožen pisati strokovne kritike. Kdor uči petje ali muziko, dobro ve, kako težko je do popolnosti naučiti večji zbor odraslih pevcev ali godbenikov. Kaj šele z otroci! Koliko časa so morali pri tem tudi starši žrtvovati, da so prevažali svoje in druge otroke na skupne vaje za koncert.

Težko je pohvaliti samo posameznike, ki so samostojno v skupinah nastopali s petjem ali z muziko, ker se ne da eno z drugim primerjati. Zelo lepo in z občutkom sta nam zapeli Milena in Roži Dolinar, kar smo poslušali v lepi tišini, vsa dvorana pa se je pritajeno in veselo muzala, ko je čisto majhna punčka v ospredju zbora na vse viže odpirala usta in glasno prepevala z večjimi otroci. Dvoje različnih podajanj, a vsaka s posebno prisrčnostjo.

Tako je vsaka skupina s svojim nastopom pokazala, kaj so se naučili. Vsi skupaj na odru ste nam pripravili veliko veselje in utrdili naše zaupanje, da bo slovenstvo ostalo vsaj občuteno tudi v srcih naše najmlajše generacije. Mogoče je pri večjih fantih tu in tam fantovska prešernost ušla skrbnemu nadzorstvu Rudija Kneza, a njihovi vrstniki v dvorani so jih s hrupnim veseljem sprejeli. Kadar mladi nastopajo, imajo pač tudi svoje pravice.

Pri plesu pa nič ni bilo več preglasno. Ansambel "Mladi svatje", godbena skupina mladih, in ansambel "Triglav", godbena skupina še mlajših, sta po zaključenem programu koncerta poskrbela, da so tudi plesalci imeli svoj "good time".

Na "Sporedu" koncerta je poleg dirigenta Rudija Kneza bilo tudi napisano, da je kitariste pripravil Tone Nemec. On se ni veliko prikazal na odru, da bi ga slišali, kaj zna. Svojim kitaristom je samo vključil elektriko, potem pa jih pustil, da si pomagajo, kakor vedo in znajo. Dobro so se odrezali! No, če zna tudi Tone Nemec tako dobro igrati kot njegovi učenci, naj še le ostanejo skupaj in še vam bomo ploskali!

Nepričakovano presenečenje za dirigenta Rudija Kneza in za nas v dvorani je bilo prikupno majhno dekletce Bruna Beričič, ki je pred koncem programa prinesla Rudiju Knezu krasen slovenski šopek in je v čisti slovenščini ter z jasno izgovorjavo v za to priliko zloženi pesmi dirigentu in učitelju Rudiju Knezu v imenu otrok in staršev izrazila zahvalo za trud in čestitke k uspehu. Bruna, ne pozabi, kar že znaš in ostani kakor smo te videli in slišali!

Do kraja napolnjena dvorana je Rudiju Knezu in vsem "Mladim harmonikarjem" s tako številno udeležbo izrazila zasluženo priznanje. Take prireditve nam jamčijo, da slovensko petje in slovenska muzika v Clevelandu še ne bo utihnila tudi v prihodnjem rodu.

Pozdravljeni in hvala vam za lep nedeljski popoldan!

Jože Melaher

## Iskrena zahvala!

CLEVELAND, O. — Celotni odbor Društva S.P.B. Tabor v Clevelandu se iskreno zahvaljuje vsem, ki so prišli na 'družabni večer' v soboto, 28. aprila, v Slovenski dom v Collinwoodu. Iskrena zahvala vsem, ki so kakorkoli že pomagali pri pripravah za lepši uspeh tega večera. Posebno moramo izraziti našo globoko srčno zahvalo našim neumornim ženam in to še posebno ge. Anici Hočevar za prevzem vseh odgovornosti v kuhinji. Ob tem istem času se prisrčno zahvaljujemo cvetličarni Mr. in Mrs. Slapnik Jas. A. Jr., ki se nahaja na 6620 St. Clair Ave., za vse darovano cvetje.

Prav lepo se zahvaljujemo vsem dekletom za pomoč pri serviranju in za vse, kar so storile za uspeh tega večera. Tudi Vam, člani organizacije, borci, soborci, se iz srca najlepše zahvaljujemo za vso pomoč. Ni to vam vsem le nekaka zahvala na kosu papirja, je to tudi notranje občutje do njih, ki bodo deležni vašega požrtvovalnega dela.

V skupnosti vam vsem kličemo:

BOG, NAROD, DOMOVINA!

DSPB Tabor

# VESTI IZ SLOVENIJE

### Gospodarska eksotika

Začeli smo uvažati tudi koruzo. Samo razlika v ceni med domačo in uvoženo koruzo je olajšala zvezno devizno blagajno za 17 milijard deviznih dinarjev. Po pogojih, ki jih ima naša država za proizvodnjo koruze, bi morali biti na prvem mestu na svetu. Bi morali biti... Na londonski borzi kupujemo sladkor, čeprav imamo idealne pogoje za gojenje sladkorne pese. Peso uvažamo iz Avstralije in Argentine. Letos bomo uvozili prehrambenih artiklov za skupno 250 milijonov dolarjev. Do včeraj so nas v šoli učili, kako bogata kmetijska dežela smo, da imamo žitnice Banat, Bačka, Srem in Slavonija, ki lahko nahranijo pol Evrope. Naenkrat pa ne moremo nahraniti niti sami sebe! Kje je sedaj Banat in Bačka? Kje so naši prašiči in voli? Na drugi strani pa slišim, da smo se Slovenci vrgli na Afriko, da imamo tah svoje gozdove in da bomo gojili kavo. Kaj vse nas še čaka? Usmerili smo se na kavo, uvažamo pa koruzo. Na koncu bomo gojili še leve in slone, uvažali pa prašiče in piščance! Slišim, da z uvozom koruze in podobnih kozlarij dotiramo ameriške farmarje. Ubogi revčki, saj so res potrebni naše pomoči. Veste, kaj si najbolj želim? Da kakšen lev preplaši naše brihtne glave, ko bodo obirale kavo.

Zdaj pa le še besedico, dve o vinu, ki tudi sodi, ali naj bi sodilo med prehrambene artikle:

Veliki Pasteur je dejal, da je vino najbolj higienska in najbolj zdrava pijača na svetu, še posebej pa črno, ki krepi žile in preprečuje sklerozo. Res je ljudje božji. Po gostilnah vidimo starejše ljudi vse rumene in rdeče, a misel in beseda jim teče kot po maslu. Medicina je ugotovila, da je v vinorodnih krajih manj bolezni, življenjska doba pa daljša. Medicina je tudi ugotovila, da vino vsebuje vitamine B, B1, B2, X, P, X in magnezij. Tudi nekaj radioaktivnosti je v njem, in zato tam, kjer ga dobro lokajo, ne poznajo raka. Na kongresu v Londonu 1909 je bilo vino proglašeno za prehrambeni artikel. Vse države sveta, razen treh, so sklep sprejele. In puf — med tistimi tremi, smo bili tudi mi. Sedaj, ko je treba tudi pri nas sprejeti sklep — saj verjetno niso vsi neumni in samo mi pametni — se slišijo prigovori, češ: če je vino hrana, odpadejo razni davki, cena bo dostopnejša, pilo ga bo več ljudi, zgodilo se bo več prometnih nesreč... Krasna logika! Zaradi avtomobilov vino ne bo prehrambeni artikel! In jaz bom prikrajšan za dva deci, ker se lahko nekdo napije in mogoče zaleti v zid? Prav tako vozniki ne smejo jesti težke hrane, ki obteži želodec in zmanjšuje reflekse. Po tej logiki bi se morali vsi ostali pitati z lahko, dietalno hrano. Naj gre k hudiču on in njegov avto! Avto postaja pri nas merilo za vse. Kaj vse ne bomo doživeli zaradi te smrdljive, umazane pločevine! Zaradi njega bomo ovrgli medicino, akademike in Pasteurja pa proglasili za osle in pijance!

("Nedljski" - Pero)

### Obvezno pošiljanje tiskov Narodni in univerzitetni knjižnici

Osrednja slovenska ustanova, ki zbira in hrani ves slovenski tisk, je Narodna in univerzitetna knjižnica (NUK) v Ljubljani. Po zakonu o obveznem pošiljanju tiskov, ki je začel veljati z letošnjim letom, veže dolžnost pošiljanja obveznih tiskov tistega, ki tiska. Zato mora pošiljanje Narodni in univerzitetni knjižnici dolžnostne izvode tiskanih del tiskarna sama, le če je tisk izdelan izven območja SR Slovenije, veže ta dolžnost založnika. Tisto pa, kar različne ustanove same razmnožujejo, so pa same dolžne poslati NUK-u obvezne izvode.

Vsak izdelovalec tiska je dolžan poslati na naslov "Narodna in univerzitetna knjižnica", Ljubljana, Turjaška 1, pošt. predal 259, po 22 obveznih izvodov, le interne publikacije (notranje objave, oglase, naznanila i. p.), uradne obrazce, letake, plakate je treba poslati samo v dveh izvodih. Tiske pa, kot so obvestila vernikom, molitveni obrazci, pesmi in podobno, kar je namenjeno za razširjanje, je treba pošiljati v 22 izvodih.

Po določilu čl. 3 omenjenega zakona so mišljene kot tisk tudi muzikalije, razglednice in podobno (sem sodijo med drugim tudi podobice), katere je treba pošiljati ravno tako v 22 izvodih. Kot dolžnostne izvode štejejo tudi tiste podobice, ki so sicer tiskane v zamejstvu in tujini, dobe pa v domovini (Slovenija odn. Jugoslavija) na hrbtu spominsko besedilo.

### Težaven promet v Ljubljani

Ljubljanski promet postaja velika sirota. Ob delavnikih se v času, ko se delavci vračajo z dela, praktično ne moreš peljati skozi mesto.

Nekaj kilometrov poti bi v istem času trikrat prehodil. Kljub temu je mestni proračun predvidel za modernizacijo semaforov letos prav toliko kot lani, za vse ostale storitve pa je zmanjkalo denarja.

### Orgelski koncert

Orgelski koncert Huberta Berganta v ljubljanski stolnici 12. marca je bil, kot vsi dosedanji, čudovito umetniško doživetje.

Bergant je profesor na Glasbeni akademiji za orgle v Ljubljani, V Sloveniji je imel že celo vrsto uspelih orgelskih večerov. S svojimi virtuoznimi izvajanji je žel velike uspehe po Italiji, Avstriji in Sovjetski zvezi. Sedaj se pripravlja na gostovanje v Angliji.

### "Borovo gostuvanje" v Lončarevcih

Vaščani so priredili "borovo gostuvanje" ker se v minulem letu v tej prekmurski vasi ni nihče poročil. Ker je pust čas porok, so si vaščani pripravili borovo poroko z borovim ženinom in borovo nevesto.

Zbrali so se vsi vaščani, odšli do bližnjega gozdička, kjer so ženina "poročili" z borovo nevesto. Posekani bor so nato odpeljali v vas, ga tam predali in s tem rešili ženina. Svetovali so mu, naj si poišče pravo nevesto, da prihodnji pust ne bo...

### Za asfaltno stezo

Vaščani Cerkelj ob Krki so se zavzeli in zbrali že veliko samoprispevka za asfaltno stezo Zasap - Črešnjice - Cerklje - Dolenja vas - Pirošica. Upajo še na družbeno podporo, da bi se povezali s svetom.

# PETELIN IN GOSAK

POVEST

Črtica iz vasi. Spisal Kr. Ks. Meško

Doma bi imeli gotovo dovolj prostora; saj je bil Kranjčev dvor prav velik, gotovo največji v vsej vasi. A vendar mu je bil preozek. In zato je često prekoračil meje svojega kraljestva ter posilil v tujo last.

A vendar je tudi na Brumnovem dvorišču imel Kranjčev petelin hudega sovražnika, namreč tamošnjega petelina.

Ta je bil sicer mlajši kakor Kranjčev, a zavedal se je, da je na domačem dvorišču on gospodar. Nikakor torej ni hotel sosedu pripoznati pravice, da sme prihajati na njegovo last.

Brž ko je videl soseda korakati črez cesto, ki je ločila Brumnovo dvorišče od Kranjčevega, je jezno stresel svoje zlatorumenkasto perje, ponosno povzdignil glavo ter naznanil podložnim mu kuram nevarnost z glasnim vzklikom:

"Kikikiriki!"

Sosed pa je, ne meneč se za ta ugovor, razprostrl peroti, vzletel na zgornjo poprečno desko Brumnovega plota, parkrat ponosno zamahnil s krili po zraku ter odgovoril s še glasnejšim, samozavestnim bojnim klicem:

"Kikiriki-i-i-i!"

In brez pomisleka je vzletel na tuje dvorišče.

Ponosno se je razkoračil na zeleni trati, kakor bi bil na svoji lasti. A sosed mu je prišel takoj naproti, zbočki zroč sovražnega vsiljenca in pripravljen na odločen odpor in ljut boj . . .

Par hipov sta si stala bojevita voditelja miroljubnih kokošij mirno nasproti, jezno, z divjim srdom in sovraštvom motreča drug drugega.

Potem pa sta razširila krila ter planila drug v drugega. In kljuvala sta se z ostrimi kljuni, bila se s trdimi krili, zadevala se drug ob drugega z ostrogi, da je perje — ob zgornjih koncih rumenkasto, navzdol proti korenikam pa belo — kar letelo na vse strani.

Ob besnih borilcih pa so se zbirale kokoši — velike in majhne, koklje in jarike, črne in bele, grahaste in progaste, rjave in pepelnate, skratka, vsakojake velikosti, vsakojakih boj, vsakojake starosti . . .

"Kuru-kuru . . ." so bodrile in vnemale nekatere boritelja k pogumu in vztrajnosti.

"Ko-ko-ko-dak-dak," so kričale druge, kakor bi hotele pomiriti razjarjena junaka.

Nekatere pa so mirno gledale dvoboj ter čakale, kako se izvrši junaški igra . . .

A konec navadno ni bil časten za domačina. Večinoma je namreč omagal ter zbežal za hleve, da si odpočije od silnega napora in si zdravi rane, katere mu je prizadejal sovražni sosed.

Včasi je tekel zmagalec še nekoliko za njim; a včasi se mu tudi to ni zdelo potrebno in — častno. Ostal je kar na bojnem polju ter naznanil svojo zmago s ponosnim:

"Kikiriki!"

* * *

A nekoč jo je vendar-le izkupil.

Bilo je lepega popoldne meseca malega srpana. Zlati solčni žarki so se s pekočo vročino sipali na zemljo. Vroče, prav vroče je bilo. Človek bi si kar legel v senco, razprostrl telo po mehki travi ter se hladil in si odpočival.

A to je le tako prijetna misel, lepa želja; saj kmet ne pozna lenobe, ne sme in ne utegne poležavati po sencah.

Brumnovi so bili na polju; želi so.

Dokaj dobro leto je bilo. Žitne bilke so stale sicer nekaj redko na njivah, a klas je bil poln, težak, da se je globoko nagibal k trdi, suhi in žejni zemlji.

Na njivah je bilo veselo življenje.

Oj, kako so rdeli obrazi pridnim žanjicam, ki so krepko in neumorno vihtele ostro brušene srpe, da so padale trde, rumenkaste bilke kar trumoma pod njih ostrino ter se zgrinjale na rokah žanjic v snope, katere so nevezane polagale na ogone.

Tu in tam je za hip katera postala ter drgnila parkrat z brusilnim kamenom po srpu. Potem pa je zopet hitela, da ji je tekel pot po rdečem, vročem licu.

In dasi je bilo žanjicam vroče, dasi so hitele, kar so jim pripuščale moči, so vendar tako veselo in zadovoljno kramljale, tako zvonko se smejale! Delo jih je blažilo, jih razveseljevalo.

Za žanjicami pa sta Brumnov gospodar in hlapec Jaka vezala snope ter jih znašala v razstave in kopice. Hišnemu očetu je od sreče in zadovoljnosti žarilo oko, ko je videl, da mu je srečno dozorelo seme, katero je sejal preteklo jesen s strahom in upom, ter mu prineslo stoteren sad. Raz resni obraz si je brisal potne srage, v srcu pa je veselo hvalil Vsemogočnega, ki dobrotno blagoslavlja trud človeških rok.

Tam nekje koncem njive je petpedikala prepelica, nežno in nekako otožno, kakor bi slutila, da ji danes podero dom in jo preženejo iz gnezda. Po vrateh koncem njive sta skakljali dolgorepi, sivkasti pastaričici ter se veselili toplega solnca in pridnih delavk. V zraku pa, v jasnem, vročem vzduhu se je zibal drobni škrjanček, žvrgoleč navdušen slavospev stvarniku in bodreč žanjice k vztrajnosti in razveseljujoč jih s svojim spevom.

Oj, tudi kmetiško življenje ima svojo poezijo — poezijo sicer resno in trdo, a vendar je poezija, ki mogočno vnema srce nepokvarjenega in s trpinom čutečega človeka.

In žetev je odlomek te poezije.

Brumnovi so bili torej vsi na njivi.

Doma so ostali le otroci, ki bi naj stražili dom, in pes Sultan, ki bi naj stražil otroke.

Sultan je bil velik, dolgodlak in precej rejen. Star je že bil, slabo je slišal in težko hodil. Zato je legel za hlevom v senco košate jablane ter spal . . . ne, spal ni — le dremal je. A da ni spal, temu ni bila toliko vzrok skrb zavarnost domačije in otrok, kakor pa nadležne muhe, ki so vedno in vedno brenčale okrog njega ter mu sedale na ušesa, ob oči, na gobec. Da bi se ubranil sitnih gostov, je včasi stresni z glavo, zamahal z repom, včasi mu je zatrepetalo celo telo, včasi pa je hipoma dvignil debelo glavo ter jezno hlastnil po neljubih mrčesih, ne da bi katerega ujel.

Otrok pa je bilo troje: Tonče, Jerica in Karlek. Tončetu je bilo približno devet let, Jerici sedem, Karleku pa štiri in pol.

V kolarnici so bili — tam je bila senca — in iz ondi v vrsto zložene opeke so zidali.

"Jaz nam sezidam novo hišo; naša je že stara," je govoril Tonče ter polagoma in premišljeno polagal kos na kos.

"Jaz sezidam šolo," je trdila Jerica ter se vzpenjala na vrsto, da je jemala raz njo opeke.

*(Dalje prihodnjič)*

## Letni čas

Letni čas so v ZDA prvič uvedli pred 40 leti, sedaj je v splošni rabi z izjemo Havajev in dela Indiane.

# KOLEDAR
## *društvenih prireditev*

**MAJ**

13. — **Slovenska šola pri Sv.** Vidu priredi v šolski dvorani MATERINSKO PROSLAVO.

19. — **"Slovenski fantje" priredijo** koncert v farni dvorani pri Sv. Vidu.

20.—**Mladi harmonikarji podajo** koncert v korist šole Marije Vnebovzete ob 3.50 popoldne v tamkajšnji šolski dvorani.

20. — **Društvo sv. Ane št. 150** KSKJ obhaja 60-letnico obstoja s sv. mašo v cerkvi sv. Lovrenca ob 11.30 dopoldne in z slavnostnim obedom v Slov. narodnem domu na E. 80 St. ob 1. popoldne.

26.-27. — **Slovenski športni klub** priredi svoje letno tekmovanje v odbojki na Slovenski pristavi. Na razpolago bo kosilo in godba za ples v nedeljo.

27. — **Društvo SPB Cleveland**— Slovenski Spominski dan: sv. maša ob 10.45 pri Lurški kapeli na Providence Heights, Chardon Road, za žrtve vojske in komunistične revolucije.

28.—**SKD Triglav v Milwaukee,** Wis., priredi SPOMINSKO SVEČANOST z mašo v kapeli v parku Triglav. Začetek ob 11. dopoldne.

**JUNIJ**

3. — **Piknik Društva sv. Jožefa** na društvenih prostorih na White Rd.

10. — **DSPB Tabor priredi na** Slovenski pristavi SPOMINSKO SVEČANOST za žrtve komunistične revolucije v Sloveniji v letih 1941-1945.

17. — **Otvoritev Slovenske** pristave.

22., 23. in 24. — **Farni karneval** pri Sv. Vidu.

24. — **SKD Triglav v Milwaukee,** Wis., priredi svoj **prvi letni piknik** v parku Triglav.

27. — Klub slovenskih upokojencev za Waterloo Road okrožje priredi piknik na SNPJ farmi.

30. — **Balincarski krožek priredi** piknik na Slovenski pristavi.

**JULIJ**

1. — **Pevski zbor Korotan priredi** piknik na Slovenski pristavi.

4. — **Slovenska pristava priredi** piknik na svojih prostorih.

22. — **Piknik slovenske šole pri** sv. Vidu na Slovenski pristavi.

4. — **SKD Triglav v Milwaukee,** Wis. praznuje **žegnanje** kapelice Sv. Cirila in Metoda v svojem parku Triglav.

15. — **Misijonska znamkerska** akcija priredi piknik na Slovenski pristavi.

22. — **Misijonski piknik v parku** Triglav v Milwaukee, Wis.

**AUGUST**

5. — **Društvo Najsv. Imena pri** fari sv. Vida priredi družinski piknik na Saxon Acres farmi na White Road.

8. — **Federacija klubov slov. upokojencev** priredi piknik na farmi SNPJ na Heath Rd.

12. — **DSPB Tabor priredi piknik** na Slov. pristavi.

12. — **Športni dan v parku Triglav** v Milwaukee, Wis.

19. — **Belokranjski klub priredi** svoj običajni piknik na Slovenski pristavi.

25. — **Balincarski krožek priredi** piknik na Slovenski pristavi.

26. — **Slovenska pristava priredi** piknik in plavalne tekme.

**SEPTEMBER**

2.-3. — **Piknik Slovenske pristave.**

2. — **ZDSPB TABOR priredi** spominsko proslavo 30-letnice Grčaric in Turjaka na Slovenskem letovišča v Boltonu pri Torontu v Kanadi.

14. — **Podružnica št. 14 Slovenske Ženske Zveze priredi** kartno zabavo v Euclid Park Club House. Začetek ob 7. zvečer.

16. — **Vinska trgatev na Slovenski pristavi.**

16. — **Oltarno društvo pri Sv.** Vidu priredi kosilo v novi dvorani pri Sv. Vidu.

22. — **"Kres" priredi zabavni večer** v SND na St. Clair Avenue. Igrajo Veseli Slovenci.

30 — **Klub društev SDD na** Recher Avenue priredi večerjo in ples v prostorih SDD. Večerja, na žaru pečeni piščani, bo na razpolago od 4.30 do 7.

**OKTOBER**

7.—**Kulturna društva v Euclidu** priredijo koncert v SDD na Recher Ave.

14. — Podružnica št. 25 SŽZ obhaja 45-letnico obstoja z večerjo v farni dvorani pri Sv. Vidu. Začetek ob 4.30.

20. — **Klub slovenskih upokojencev** za Newburgh okrožje priredi banket s plesom v Slov. nar. domu na E. 80 St. Začetek ob 5. pop. Igra Buehner orkester.

21. — **Oltarno društvo fare Marije** Vnebovzete pripravi kosilo v šolski dvorani.

21. — **Občni zbor Slovenske pristave** v H. Lobetovi dvorani.

27. — **DSPB TABOR priredi** svoj jesenski družabni večer v Slovenskem domu na Holmes Avenue. Igrajo "Veseli Slovenci". Začetek ob 7.30.

**NOVEMBER**

10. — **Belokrajnski klub priredi** svojo vsekoletno **Martinovanje** v S.N.D. na St. Clairju, v veliki dvorani. Igrajo Veseli Slovenci.

**DECEMBER**

2. — **Pevski zbor Slovan poda** svoj jesenski koncert v SDD na Recher Avenue.

16. — **Glasbena Matica priredi** v SND na St. Clair Avenue koncert.

31 — **SDD na Recher Avenue** priredi SILVESTROVANJE v svojih prostorih.

**JANUAR 1974**

19. — **"Pristavska noč" v Slov.** narodnem domu na St. Clair avenue.

—o—

# Jate požrešnih ptic

**Strokovnjaki mednarodne organizacije za prehrano in kmetijstvo naj bi pomagali v boju proti afriškim tkavcem, ki uničijo večino žitnega pridelka.**

Zažigalne bombe niso najučinkovitejše orožje v boju proti naravni nadlogi, ki posredno uniči v afriških deželah vsako leto na tisoče človeških življenj. V vojno proti tkavcem, požrešnim ptičem s pisanimi kljuni, se je vključila tudi mednarodna organizacija za prehrano in kmetijstvo (FAO). Boj, ki je zajel več afriških dežel z razvijajočim se kmetijstvom, poteka pod geslom "Rešiti človeka, čeprav je treba zato pobijati ptiče, ki uničujejo posevke".

Ptiči s sivim in belim perjem, ki jih je v suhih afriških savanah vsaj dve miljardi, so se uvrstili med najhujše sovražnike afriškega prebivalstva. V velikih in gostih jatah letajo tkavci po deželi in načrtno uničujejo zoreča žitna polja. V valovih poskakujejo med klasjem in pobirajo zrnca. To pomeni za ljudi na opustošenih področjih, da bodo lačni, zakaj tkavci so zaradi velike požrešnosti njihovi najhujši sovražniki. Po statističnih podatkih uničijo 20 do 100 odstotkov žitnega pridelka.

"Kjer otroci stradajo, ne smemo imeti sočutja do požrešnih ptičjih jat, "ugotavlja dr. Buyck, izvedenec FAO, organizacije, ki jo je enajst afriških dežel — deset na zahodu in Sudan na vzhodu — nujno prosilo, naj izoblikuje učinkovite metode za uničevanje škodljivih tkavcev. Prizadete dežele dajejo v ta namen, t.j. za obrambo žitnih polj pred požrešnimi ptičjimi jatami, skupno 800,000 dolarjev na leto, vendar dosedanji ukrepi niso prinesli omembe vrednega uspeha.

Ptič tkavec se v načinu življenja bistveno razlikuje od nekaterih drugih škodljivcev, na primer od rojev kobilic, ki se nad določenimi področji pojavljajo vsakih nekaj let. Jate teh ptičev prihajajo leto za letom, v sušnih obdobjih so tkavci še posebno požrešni. V številnih afriških deželah so ljudje izkopali namakalno omrežje in tako močno razširili obdelovalne površine. Tam imajo tkavci spričo bujne rasti posevkov najugodnejše razmere za rast in razmnoževanje. Številnost njihovih jat omejujejo le razpoložljivi viri hrane, kajti ti ptiči sploh nimajo hudega naravnega sovražnika. Proti povzročiteljem raznih bolezni so zelo odporni, roparice jim spričo množičnosti ne morejo do živega. Če je hrane dovolj, se razmnožujejo tako naglo, da se njihove jate vsako leto podvojijo. Nekaj jih seveda pogine zaradi trenutnega pomanjkanja hrane.

Dosedanji uničevalni ukrepi se niso obnesli. Strokovnjaki FAO snujejo metode, po katerih bi ptičje jate uničevali, še preden bi močno razmnoženi tkavci prileteli na njive z zorečim žitom, in ne pozneje, ko škode ni več mogoče popraviti.

—o—

# ALGE - NEUŽITNE

Za slučaj, če bi se človeštvo zemlje trdovratno množilo, so biologi že pred leti napovedovali rešitev preobljudenosti v prehrani z morskimi algami. Sedaj so spoznali raziskovalci Zavoda za prehranbene znanosti v Giesenu v Zahodni Nemčiji, da bi nasičevanje lačnega sveta z beljakovinami iz alg vodilo k nezaželjeni rešitvi preobljudenosti. Juha iz alg je namreč strupena.

Že 20 let delajo znanstveniki raznih dežel poskuse za množično gojenje alg. Ta večinoma enocelična bitja izrabljajo sončno luč najbolje in donašajo najvišjo pridelek proteina. V Zahodni Nemčiji se peča raziskovalna postaja za ogljikovo biologijo v Dortmundu z gojenjem zelenih alg "Scenedesmus obliquus".

Poskuse s temi algami, ki sestoje do 50% iz surovega proteina, preiskujejo sedaj v Giesenu. Pri tem so raziskovalci odkrili razen dveh sestavin, ki povzročata raka, znatne množine svinca, živega srebra in arzena. Alge namreč sprejemajo vase — tako kot drugi mikroorganizmi — iz svojega okolja razne kemične snovi, jih obogate in shranijo. Pri izdelovanju praška iz alg na veliko, se po sodbi strokovnjakov v Giesenu ta okužitev ne da omejiti. Osredotočenje teh kemikalij, pravijo, se bliža pri dnevnem uživanju 10 do 20 gramov 'Scenedesmus obliquus', (kar odgovarja 8 do 10 gramom beljakovine), za daljšo dobo — zastrupitvi.

Razen tega grozi škoda tudi zaradi spremembe tvarine. Surova beljakovina iz Scenedesmus vsebuje 8 do 12 odstotkov nukleinove kisline, ki razpade v telesu v sečno kislino. Velika množina sečne kisline v krvi pa povzroča nevarnost srčne kapi. Končni nauk: beljakovina iz alg zaenkrat ni dobra niti za krmo živine.

—o—

Oglašajte v "Amer. Domovini"

**HELP WANTED,**

**General Office Work**
Typing, knowledge of Slovenian. Short hours. Call 431-0628
(x)

# MALI OGLASI

**Stanovanje iščeta**
Zakonca srednjih let iščeta 5-sobno stanovanje z garažo v okolici Sv. Vida. Ponudbe na tel. 391-0294 po 5. uri popoldne.

**Hiša naprodaj**
Štiri sobe in garaža, v Collinwoodu. Kličite 486-4236.
(91)

**Naprodaj**
Dvodružinska hiša na Huntmere Ave., eno stanovanje prazno in enodružinska na Mohican Ave. prazno. Kličite KE 1-9286 ali IV 1-1626.
(93)

**Barvam**
Hiše zunaj in znotraj. Dobra cena. Kličite od 5. do 7. ure zvečer, 361-1927.
—(90)

**Naprodaj**
hiša v bližini cerkve sv. Vida šest sob spodaj, tri opremljene sobe zgoraj. Kličite 391-8123 ali 481-1327.
(94)

**Naprodaj**
Zelena zofa, 80 inč dolga, v dobrem stanju, $75.00, stoječa Victrola, se navije na strani, v dobrem stanju, $60.00.
Kličite zvečer 531-2198
—(91)

**V najem**
Oddamo 4 sobe in kopalnico, spodaj. Klet. dvorišče. V bližini E. 65 St., severno.
Kličite RE 1-6735
—(91)

**Prijatel's Pharmacy**
IZDAJAMO TUDI ZDRAVILA ZA RAČUN POMOČI DRŽAVE OHIO
ZA OSTARELE
AID FOR AGED PRESCRIPTIONS
St. Clair Ave. & E. 68 St. 361-4212

**Dom v Euclid**
naprodaj, duplex 6-6, tri spalnice, 1½ kopalnica, polna klet, samo osem let star.

**Bungalow**
naprodaj, štiri spalnice, z rekreacijsko sobo, priklopljena garaža, velika kuhinja, pomivalnica posode; na novo karpetirana, gozdnat lot, 200 čevljev globok.

**Russel razvoj**
nove hiše so na razpolago, zidane in z aluminijem obite, ranče, splits in Colonials. Kličite za informacije.
**UPSON REALTY**
RE 1-1070 499 E. 260 St.
(94)

**Hiša naprodaj**
Zidana enodružinska hiša, garaža za 2 voza, blizu E. 185 St., šole, trgovin in busa. Prodaja lastnik. Kličite od 3. do 7. ure pop. tel. 486-6540.
(99)

**Hiša naprodaj**
Štiri sobe in garaža, v Grovewood okolici. Kličite 486-4236.
(91)

Oglašajte v "Amer. Domovini"

**Male Help Wanted**

**Moški dobi delo**
kot pomivalec posode ponoči v Sorn's Restaurant, 6036 St. Clair Ave.
(92)

**HIRING NOW**
for new lamination
and fabrication dept.
**ENAMEL PRODUCTS CO.**
off Memorial Shoreway
**341 Eddy Rd. (44108)**
**Write or call 451-1313**
**ask for Mr. Walter**
(90)

**Zdaj najemamo**
za nov oddelek klanja in oblaganja ter izdelovanja
**ENAMEL PRODUCTS CO.**
off Memorial Shoreway
**341 Eddy Rd. (44108)**
**Write or call 451-1313**
**ask for Mr. Walter**
(90)

**Moški dobijo delo**
v pekariji na tekočem traku. Nič znanje potrebno. Zglasite se osebno.
**WELCH FOOD CO.**
**1220 W. 9 St.**
(92)

# IŠČEMO URADNIŠKO MOČ

**Ameriška Domovina išče zanesljivo uradniško moč, moškega ali žensko, z znanjem slovenščine, angleščine in tipkanja. Nastop službe takoj. Oglasite se osebno ali pismeno.**
**AMERIŠKA DOMOVINA**
**6117 St. Clair Avenue Cleveland, Ohio 44103**
**431-0628**

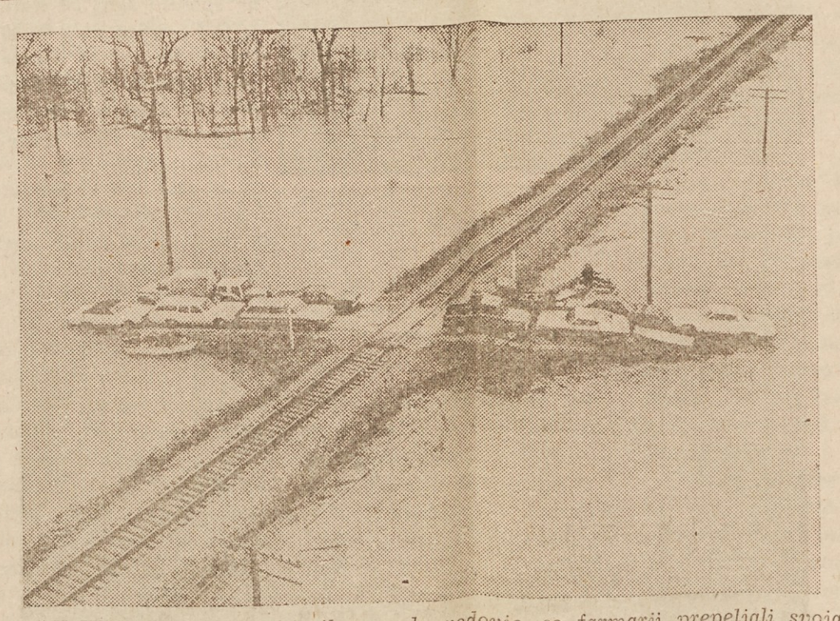

*NA VIŠJI KRAJ — Ko je pritisnilo naraslo vodovje, so farmarji prepeljali svoja motorna vozila na prevoz železniškega nasipa, ki še gleda iz vode. Slika je bila posneta pri zadnji povodnji pri West Altonu, Mo.*

# RAZPOROKA

ROMAN

*Spisal PAVEL BOURGET — Prevedel A. KALAN*

Dalje iti pa se pravi nepokoren biti zapovedi, ki je tako jasno izražena v evangeliju in ki prepoveduje drugi zakon, dokler je živ prvi soprog. To kar vi mislite, da je vničenje zakona, to je le prikrita razporoka, cerkev pa ne deli takih prijaznosti. Kader ona poroči dvoje bitij, tedaj cerkev zabilježi pogodbo, toda neprekliclјivo, katero podvoji po zakramentu. Ne ustvarjajte si nad, da uidete skozi ta vrata, ker so pretrdo zaklenjena.

"Kaj naj tedaj storim?"... zakriči Mme Darras sklepajoč v obupanosti svoje roke: Ali je mogoče, da bi mi Bog - z neskončno bolestjo je povdarila to bestdo — ukazal ostaviti mojo družino, zdrobiti srce moža, katerega ljubim in ki mene ljubi, zapustiti svojo hčer? Ker moj mož bi mi hčerke ne izročil in pri tem bi imel postavo zase... Če pa tega ne storim, zame ni verskega življenja, prepovedano mi je poklekniti ob strani svojega dragega otroka ob slovesnem trenotku njegove mladosti ter udeležiti se skupno ž njim svete skrivnosti,... sploh nobenega odpuščenja!... Ali je mogoče, prosim vas, oče čestiti, da bi bila človeška postava bolj pravična, bolj prizanesljiva, nego božja postava. Ker naposled mi je drugi zakon omogočil, da sem zopet našla pošteno življenje, vsaj sem vendar tako malo zakrivila prejšnjo nesrečo. A sedaj se zopet zahteva, da je znova uničim. Komaj da se mi dovoli, ne vkleniti se v sovraženo preteklost, prepovedalo se mi je obenem, da bi jo popravila... Ah, gospod Euvrard, kako bi bilo pri tem postopanju mogoče oprostiti se mi tolikih ugovorov. Nekdanja vera, oživljena družeč se s pobožnostjo moje hčerke, zopet izginja, umira, dvom se me polašča. Toliko sem na tem trpela, ko sem obiskala onega duhovna. Dejala sem si, nasprotniki cerkve imajo prav, očitajoč ji, da je le orodje hlapčevanja in smrti, da se napredek razvija brez nje in proti njej in da sem jaz hrepeneč po njej s tolikim domotožjem le žrtva prevare ter da resnice ni v njej!..." "Ne govorite tako!..." zavrne jo živahno oratorijan ter se dotakne s svojo častito roko njenega ramena hoteč zabraniti jo v bogokletstvu. "Ne mislite tako, vsaj z Bogom se ne prerekajte. To bi bil greh zoper sv. Duha, edin, kateri ne bo odpuščen... Vi očitate zapovedim cerkve o zakonu, da jim nedostaje pravičnosti in ljubezni. Dovolite mi čisto navadno, pa točno primero: Ladja pride v luko, kjer bi rad eden izmed potovalcev izstopil in sicer iz raznih zelo važnih moralnih in materialnih ozirov, na priliko, da obišče svojega umirajočega očeta, da je pričujoč pri razpravi, od katere je odvisna bodočnost njegovih domačih, ali karkoli. Toda na ladji se je pojavila kuga. Mestna oblastva strogo prepovedo komu se izkrcati, iz strahu, da se bolezen ne zanese v mesto. Ali bi bilo pravično, ali bi bilo bratoljubno, da bi se komu taka prošnja uslišala ob nevarnosti, da se zaleze kužna bolezen v mesto s stotisoč prebivalci. Gotovo ne. Vidite slučaj, v katerem pravičnost in ljubezen zahtevata žrtev posameznih zaradi splošne dobrobiti. To načelo vlada družbo. Recimo, da kaka stvar služi splošni koristi, a škoduje posamezniku, ali da je koristna posamezniku, pa škoduje splošnim interesom, tedaj zahtevata pravičnost in ljubezen, da prevladajo splošne koristi. To je vprašanje, ki si je treba staviti glede vsakega zavoda, da se prav ceni njegov pomen.

Vprašajte se torej glede na nerazdružljivost zakona! Kaj vam odgovarja razum? Da se družba sestavlja iz družin, in da kakoršne so družine, taka je tudi družba. Premislite sedaj, koliko koristi donaša nerazdružljivi zakon družinam: treba je resno premisliti izvolitev, ker je zakon nerazdružljiv, tesno se združijo vezi med predniki, starši in otroci, s tem je zabranjeno združevanje raznorodnih elementov, kako se krepi edinost duha pri udih in poznejših rodovih. Tak zakon je najboljši temelj za stalnost nravnosti, brez katere je sama anarhija in vedna vročica. Kaj pa poleg razuma pravi zgodovina? Dokazuje nam dejstvo, da se vsaka višja civilizacija drži jednoženstva; razporoka pa ni jednoženstvo marveč sukcesivno mnogoženstvo. Ni moj namen predavati vam o socijologiji. Toda ali veste, kaj je dognala statistika? Po državah, kjer je dovoljena razporoka, se je primeroma podeseterilo število hudodelcev, norcev in samomorilcev pri razporočencih. Vi ste si morda in še kateri drugi ohranili ono nežnost duha in srca, vendar večina si jo je že oslabila ali popolno izgubila. Urejevati družbo z ozirom na nekaj dokazanih degenerirancev, to se pravi vodstvo družbe izročati odpadnikom. — Vi to nazivljate napredovanje, vednost pa je imenuje nazadovanje... Ne pozabite, da sva dosedaj vse to presojala samo objektivno. Hotel sem vam jasno pokazati istovetnost med postavo cerkve in postavo dejstev, mej naukom skušnje in naukom razodenja. Delujoč da se ohrani, pride socijalna narava do istega pravila, katero cerkev postavlja kot dogmo. V luči teh idej proumite težo krivde, ki ste jo storili; posluživši se kriminalnega člena, ki so ga uvedli v naš kodeks najzlobnejši sovragi socijalnega reda, razdirjevalci družinskega življenja. Vi ste se pridružili temu razdirajočemu delu, kolikor ste to mogli storiti. Vi ste žrtovali družbo svoji osebni koristi, vi ste s svojim drugim možem v svojih tesnih mejah vzorec anarhističnega ognjišča, ki deluje toliko pogubnejši, ker po svojih krepostih dajeta vzgled dostojnosti z nedostojnim in reda z neredom. To je, kar napravlja zmote tako usodne pri duhovih, ki so prejeli in ohranili plemenite darove. Njih prirojena noblesa jim sledi tudi v njih zmotah. Padejo ne da bi se onečastili. Skrivajoč grdobijo zla, jo tem bolj nevarno razširjajo. Ne iščite nikjer drugod vzroka skrajnim težavam, ki je srečujete pri naporu za svojo vrnitev.

(Dalje prihodnjič)

*OJ, ZDAJ GREMO! — Fantiči so se spustili po drči zabavišča na Coney Islandu v New Yorku, kjer sedaj še ni pravega prometa. Tja so prišli skozi odprtino v ograji in se zato zabavajo zastonj. Redno stane taka 'vožnja' 50 centov, pa dobi vsakdo kos blaga, na katerem se 'vozi'.*

## Zaščita starih stvaritev

Za varstvo umetnostnih zakladov so v Vatikanu vse pomembne stavbe s Petrovo baziliko vred opremili z varnostnimi napravami.

Med zaščitnimi pripomočki so televizijske kamere, laserski žarki in foto celice.

PROF. WM. J. KENNICK
URGES VOTERS TO
**Vote No on Issue 1**
(State Lottery)
The State should have dignity and not own and operate a gambling racket in this age of drugs and pornography.


- Potovanja skupinska in poedinci
- Nakup ali najetje avtov
- Vselitev sorodnikov
- Dobijanje sorodnikov za obisk
- Denarne nakaznice
- Notarski posli in prevodi
- Davčne prijave

**M. A. Travel Service**
6516 St. Clair Ave.
Cleveland, Ohio 44103
Phone 431-3500



**TONY KRISTAVNIK**
PAINTING AND DECORATING
Telephone: 944-8436
Spomlad je tu! Najboljši čas za barvanje vaših hiš! Preglejte vaše domove in pokličite nas za brezplačen proračun. Smo strokovnjaki!

"Poglej, tukaj v Ameriški Domovini je zopet oglaševanih nekaj prav poceni predmetov!

"Tako priliko je treba izrabiti, da se prihrani nekaj dolarjev.

"Pomni, draga ženica, vsak cent se pozna, ki ga moreva prihraniti.

"Zato vsak dan preglejva Ameriško Domovino, ne samo novice in drugo berilo, ampak tudi oglase. Trgovec, ki oglašuje v Ameriški Domovini je zanesljiv in pri njem kupujva."


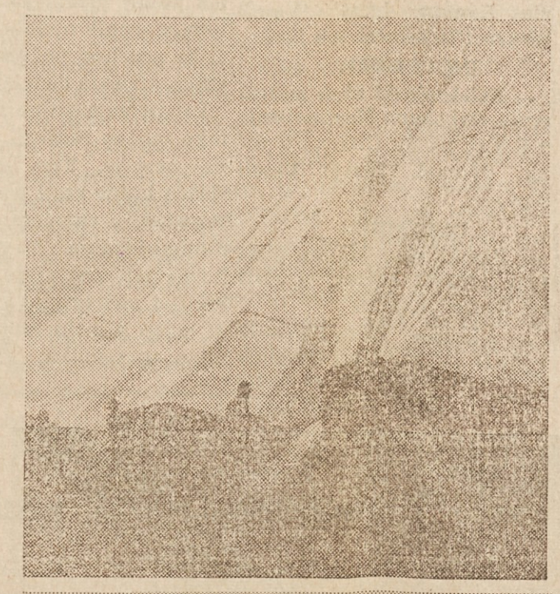

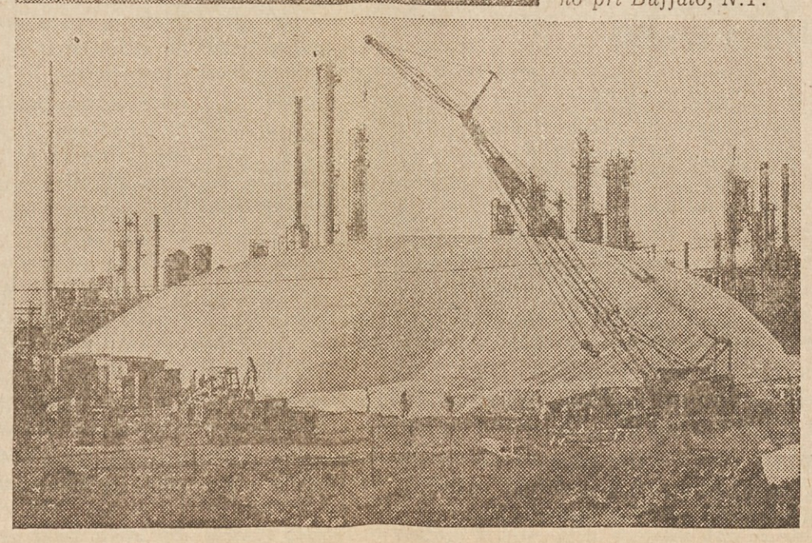

*VELIKANSKI ŠOTOR ZA NEMOTENO GRADNJO — Ko vidimo kje postavljen kak velik šotor, mislimo običajno na kak cirkus ali na kako drugo zabavo. Na sliki na levi postavljajo šotor velikega obsega, ki pa ne bo pokrival areno za nastope cirkusa ali kake druge skupine v zabavo in razvedrilo ljudi. Šotor, ki ga vidimo na spodnji sliki že stati, je 264 čevljev dolg in 40 čevljev visok ter varuje pred dežjem 34,000 kvadratnih čevljev obsežno gradbišče za novo tovarno pri Buffalo, N.Y.*

*ŽENINI IN NEVESTE!*

*NAŠA SLOVENSKA UNIJSKA TISKARNA VAM TISKA KRASNA POROČNA VABILA PO JAKO ZMERNI CENI*

*PRIDITE K NAM IN SI IZBERITE VZOREC PAPIRJA IN ČRK*

*Ameriška Domovina*
6117 St. Clair Avenue 431-0628

*KEGELJ SE JE RAZKLAL — Sharon McKinley v Pekinu, Ill., je bila neobičajno začudena in iznenadena, ko se je med kegljanjem nenadno eden od kegljev, ki jih je zadela, razklal. Na sliki jo vidimo, ko kaže in pripoveduje, kako se je to zgodilo.*

*VRNITEV DOMOV — Princesa Grace iz Monaka se je vrnila s svojima hčerkama 16 let staro Carolino in 8 let staro Stephanie na dom svojih staršev v Philadelphiji.*