

naše *delo*

GLASILO SKUPŠČINE
OBČINE LAŠKO



Novo osnovno šolo v Brezah nad Laškimi so odprli ...

Slika: Fotokrožek OŠ Laško

V novem objektu Osnovne šole v Brezah bo sedaj delo lažje in boljše...

V nedeljo, 3. septembra 1967 so odprli v Brezah nad Laškimi novo osnovno šolo, ki jo je v letih 1966/67 kot investitor zgradil Sklad za investicije v šolstvu občine Laško iz prispevkov delovnih organizacij, občanov ter dotacij občinskega proračuna.

Po nezaključenem obračunu znaša do sedaj celotna vrednost tega objekta vključno z opremo 562.600,00 N-din.

V novem objektu osnovne šole so tri učilnice, od tega ena z vso opremo za tehnični pouk, pisarna za ravnatelja in nove sanitarije s prostornim hodnikom za garderobo.

Z dograditvijo tega objekta bo Osnovna šola Breze v starem in novem traktu imela: 4 matične učilnice, eno učilnico za tehnični pouk, zbornico in pisarno za ravnatelja s poprej navedenimi pomožnimi prostori. V njih bo možen pouk za 300 učencev v 2 izmenah (namesto dosedanjih 3 izmen), odpadli bodo kombinirani oddelki, za 6., 7. in 8. razred pa bo zagotovljen tudi predmetni pouk.

Najbolj pereč problem v občini — Osnovna šola v Brezah — je bil s tem uspešno rešen.

Nov objekt Osnovne šole v Brezah je dokaz več, kaj zmore z lastnimi močmi pripravljeno delovnih organizacij in občanov ob smotrni organizaciji akcije.

C // 2739 / 1



2 78 / 1978

IZ VSEBINE DANAŠNJE ŠTEVILKE

Namesto uvodnika za prvo številko "Našega dela"	1
Pregled organov Skupščine občine Laško	4
Zasedba v organih Skupščine občine Laško	7
Ustanovljena je Temeljna izobraževalna skupnost Laško	10
Zakaj prispevek za uporabo mestnega zemljišča ?	12
Združevanje osnovnih šol narekujejo gospodarski, organizacijski in vzgojni razlogi	14
Iz skupščinske pisarne	
- Delo obeh zborov skupščine	16
Občani vprašujejo...	
- ... iz Krajevne skupnosti Laško	22
- ... iz Krajevne skupnosti Rimske Toplice	22

NAMESTO UVODNIKA ZA PRVO ŠTEVILKO "NAŠEGA DELA"

Dosedanja praksa, ko je občinska skupščina objavljala sprejete odloke in sklepe le v suhoparni obliki v uradnem glasilu - "Uradnem vestniku Celje" - , je pokazala, da so bili njeni odloki in sklepi zlasti pa še delo občinske skupščine in njenih organov poznani le ozkemu krogu občanov, predvsem tistim, ki so sklepe in odloke izvajali in uresničevali. To so bili zlasti upravni organi in njihove službe, odgovorni delavci v delovnih organizacijah ter občinski odborniki in člani svetov.

Širokemu krogu občanov so ti odloki in sklepi ostali več ali manj nepoznani.

"Naše delo", kot glasilo Skupščine občine Laško stopa zato pred svoje občane z nalogo, da vse pomembnejše odloke, sklepe in akcije občinske skupščine s področja zdravstva, socialnega varstva, vzgoje in izobraževanja, kulture in prosvete, fizkulture, vprašanja s področja gospodarstva, financ in komunalne ureditve ter davčne politike v občini Laško obravnava v svojih rubrikah, jih že v pripravah-pred sprejetjem-približa na poljuden način občanom ter jih seznanj z njihovo vsebino, namenom in cilji, ki jih pripravljene odloki, sklepi in akcije pri izvajanju in uresničevanju občinske politike želijo doseči.

Občinska skupščina in uredništvo "Našega dela" sta prepričana, da bodo občani na ta način obravnavane odloke, sklepe in akcije sprejeli z večjim razumevanjem, ker bodo imeli priliko pri njihovem sprejemanju sodelovati. Končno pa se bodo prav zato tudi s toliko večjo zavzetostjo ogreli za njihovo popolno in dosledno uresničevanje.

Uredništvo "Našega dela" se je zato odločilo, da v stalnih rubrikah, v katerih bo v obliki posebnih člankov, razprav in analiz

obravnavalo in objavljalo materiale o delu skupščinske pisarne, o predlogih in vprašanjih odbornikov, o delu občinskih svetov in podobno, uvedlo še posebno rubriko " Občani vprašujejo... ". V tej rubriki, ki bo tribuna občanov in hkrati informator na postavljena vprašanja, si bo uredništvo prizadevalo, da bo na vprašanja javnega značaja objavljalo konkretne odgovore ter jih posredovalo pristojnim organom, da jih bodo vključili v svoje programe in poskrbeli za njihovo uresničenje, čim bodo za to izpolnjeni in podani potrebni pogoji. Seveda pa prostor v glasilu ne bo dopuščal, da bi uredništvo odgovarjalo na vprašanja zasebnega značaja.

Z uvedbo te rubrike želi uredništvo predvsem doseči, da bi občani, samoupravljalci, delovne in družbeno-politične organizacije, krajevne skupnosti ter politični delavci preko tega glasila načenjali probleme, ki terjajo nujno rešitev, dajali pa tudi pobude za akcije, ki bi bile pomembne za vso občino in bi ob vzajemnem sodelovanju določene skupine občanov, naselja, krajevne skupnosti itd. lahko dosegli konkretne uspehe.

Uredništvo "Našega dela" se zaveda, da samo kljub najboljši volji ne bo moglo dati glasilu takšnega zunanjšega in vsebinskega izraza, kakršnega naj bi glasilo dobilo in imelo, če pri teh naporih ne bo sodeloval širok krog sodelavcev, širok krog ustvarjalcev z vseh področij gospodarstva, družbenega in političnega življenja v občini.

Zato uredništvo "Našega dela" vabi k sodelovanju vse člane delovne skupnosti upravnih organov, vabi pa k sodelovanju tudi samoupravljalce v delovnih organizacijah ter vse druge občane naše občine, da s svojimi prispevki v obliki člankov in razprav ter s pobudami in konstruktivno kritiko namenjenimi za objavo v tem glasilu sodelujejo in tako preko novega lokalnega glasila pomagajo krepiti rast gospodarstva, družbeno-političnega in komunalnega razvoja v občini.

S takšnimi željami in prizadevanji, cilji in nameni stopa uredništvo "Našega dela" pred svoje občane s svojo prvo številko v upanju, da jo bodo toplo sprejeli vsi, katerim je namenjena in, da bodo s svojimi prispevki in pobudami v nadaljnjih številkah bogatili vsebino našega glasila, jo popestrili in tako pripomogli, da bo glasilo postalo odraz naših hotenj, naporov, ciljev in akcij, - , da bo "Naše delo" resnično postalo odraz našega dela v vsej občini Laško.

UREDNIŠTVO

S v e t i

P R E G L E D
ORGANOV SKUPŠČINE OBČINE LAŠKO

- Predsednik skupščine
- Podpredsednik skupščine
- Predsednik občinskega zbora
- Predsednik zbora delovnih skupnosti

Stalne odborniške komisije

- mandatno imunitetna komisija občinskega zbora
- mandatno imunitetna komisija zbora delovnih skupnosti
- komisija za volitve in imenovanja
- komisija za prošnje in pritožbe
- komisija za statut občine
- komisija za razpis in imenovanje direktorjev
- komisija za družbeno nadzorstvo

S v e t i

- svet za splošne in notranje zadeve
- svet za družbeni plan in finance
- svet za gospodarstvo
- svet za urbanizem, komunalne in stanovanjske zadeve
- svet za delo in delovna razmerja
- svet za zdravstvo in socialno varstvo
- svet za šolstvo, prosveto, kulturo in telesno vzgojo
- svet za narodno obrambo

Upravni odbori skladov

- upravni odbor zdravstvenega investicijskega sklada občine Laško
- upravni odbor sklada za urejanje mestnih zemljišč
- upravni odbor sklada za investicije v šolstvu

- upravni odbor rezervnega sklada za potrebe GO
- upravni odbor cestnega sklada

Druge komisije in organi

- komisija za odlikovanja
- komisija za določitev odškodnine za razlaščena zemljišča
- režijski odbor za gradnjo šole v Brezi
- režijski odbor za gradnjo šole v Rimskih Toplicah
- režijski odbor za gradnjo šole v Laškem
- komisija za vprašanja borcev in vojaških vojnih invalidov
- komisija za določitev prometne vrednosti stavbnih zemljišč
- komisija za pregled statotov zavodov
- komisija za pregled statotov v gospodarskih organizacijah
- komisija za delovni čas
- občinska volilna komisija

Pooblastila odbornikom za sklepanje zakonskih zvez

- matični okoliš Laško
- matični okoliš Breze
- matični okoliš Jurklošter
- matični okoliš Radeče

Upravni in drugi organi

- Tajnik občinske skupščine
- Oddelek za družbene in skupne službe
- Oddelek za gospodarstvo
- Oddelek za finance
- Oddelek za notranje zadeve
- Odsek za narodno obrambo
- Sodnik za prekrške
- Krajevni uradi: Breze, Jurklošter, Radeče in Rimske Toplice.

SHEMATSKI PREGLED ORGANOV OBČINE LAŠKO

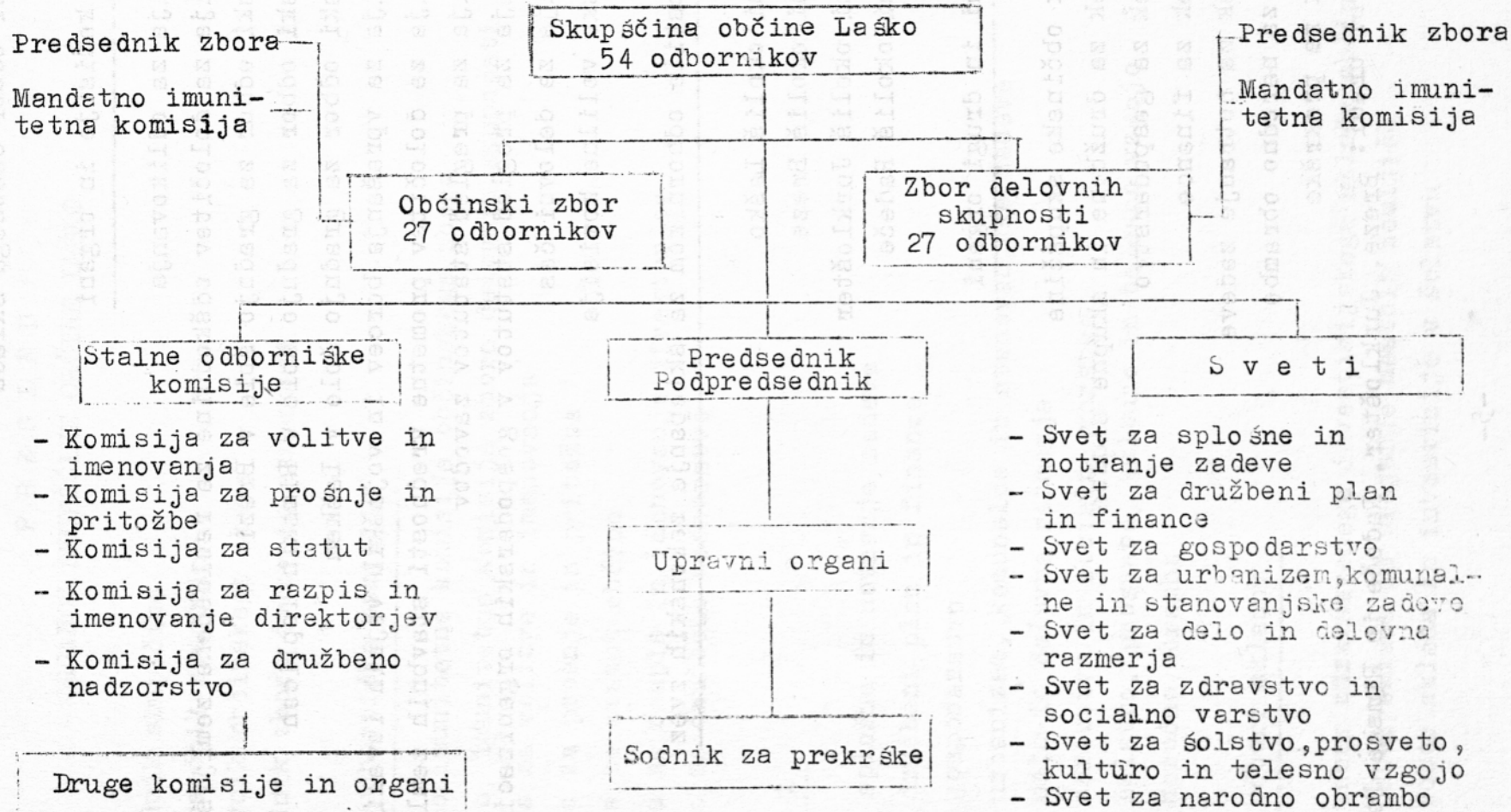

ZASEDBA V ORGANIH SKUPŠČINE OBČINE LAŠKO

- Predsednik skupščine PROSEN Mina
- Podpredsednik skupščine WIMMER Hinko
- Predsednik občinskega zbora PERGER Viktor
- Predsednik zbora delovnih skupnosti DIACCI ing. Ivan

Stalne odbornikške komisije

- Mandatno imunitetna komisija občinskega zbora LAZNIK Marta, predsednik
Izvoljena na 1. seji dne 10/5-1967 STOPINŠEK Slavko in JURKOŠEK Konrad, člana
- Mandatno imunitetna komisija zbora delovnih skupnosti POTUŠEK Jože, predsednik
Izvoljena na 1. seji dne 10/5-1967 HUDOKLIN Anton in PONEBŠEK Ivan, člana
- Komisija za volitve in imenovanja DIACCI ing. Ivan, predsednik
Izvoljena na 1. seji dne 10/5-1967 STANIČ Jože, DERNOVŠEK Martin, KROHNE Viktor, POHAR Vojko, FIRM Marica in HRENK Ivan, vsi kot člani
- Komisija za prošnje in pritožbe KOLARIČ Dragica, predsednik
Izvoljena na 1. seji dne 10/5-1967 DEŽELAK Matevž, ERJAVEC Marjan, HRUP Avgust in PETERKOVIČ Franc, vsi kot člani
- Komisija za statut občine Laško GROSAR Rudi, predsednik
Izvoljena na 1. seji dne 10/5-1967 PEŠEC prof. Janez, POŽUN Stane, MANFREDA Vera, ZUPANČIČ Tone, VODOVNIK ing. Helena in PROSEN Miha, vsi kot člani
- Komisija za razpis in imenovanje direktorjev v delovnih organizacijah WIMMER Hinko, predsednik
Izvoljena na 1. seji dne 10/5-1967 STANIČ Jože in HOČEVAR Danilo, oba kot člana

- ZASTAVA V DRUŽBENI OBČINI HITLAČNO V ARČIŠAR
- Komisija za družbeno nadzorstvo PONEBŠEK Ivan,
predsednik
Izvoljena na 1. seji dne 10/5-1967 TRUPI Ivanka,
PERGER Viktor, GREGORČIČ Stane in
PUŠNIK Rudi, vsi kot člani

S v e t i

- Svet za splošne in notranje zadeve PONEBŠEK Ivan,
predsednik
Izvoljen na 1. seji dne 10/5-1967 KRIŽNIK Karel,
MAČEK Ludvik, PETJE Janez, CESTNIK Rudi, VREČKO Srečko,
OCEPEK Sonja, ČERIN Ivan in VAHTAR Boris, vsi kot člani
- Svet za družbeni plan in finance KRAMER Stane,
predsednik
Izvoljen na 1. seji dne 10/5-1967 TRUPI Ivanka,
ARSENJUG Anton, PREŠČAK Jože, KRIŽNIK Alenka, NOVAK
ing. Jože , FIRM Marica, HOČEVAR Danilo, KRESE Zlata,
ŽARN Alfonz in PEKLAR Terezija, vsi kot člani
- Svet za gospodarstvo ŽNIDARŠIČ Franc,
predsednik
Izvoljen na 1. seji dne 10/5-1967 SERNEC Rudi,
BAČIČ Jožica, JELEN Franjo, MUŠKATEVC Franc, MARINŠEK
Peter, RANZINGER Jože, TERBOVC Anton, ŠULIGOJ Ivan,
HUDOKLIN Anton, COLNER Pavel in RAVNIKAR Benjamin, vsi
kot člani
- Svet za urbanizem, komunalne in stanovanjske zadeve HOČEVAR Danilo,
predsednik
Izvoljen na 1. seji dne 10/5-1967 KRIŽNIK Otmar,
SREBOT Oto, SEME Franc, ŠUHEL Ernest, PODOBNIK Jože,
ZDOVC Janko, POHAR Vojko in OŽEK Leopold, vsi kot člani
- Svet za delo in delovna razmerja POTUŠEK Jože,
predsednik
Izvoljen na 1. seji dne 10/5-1967

- PUŠNIK Rudi, PINTER Avgust, KOVAČ Franjo, VEBER Leopold, POŽUN Stane, KAMPUŠ Zvone, PETAUER Jože in IMPERL Zlatko, vsi kot člani
- Svet za zdravstvo in socialno varstvo KOVAČ Marija, predsednik
Izvoljen na 1. seji dne 10/5-1967 VELIKONJA dr. Tone, ŠKORC Viktor, JELOVŠEK Venčeslav, KOCIJAN Jožica, KOLARIČ Martin, KOŠAR Marija, MLAKAR Miloš, GOLOB Ljuba, JUVANČIČ Franc in SPROGAR Edvard, vsi kot člani
- Svet za šolstvo, prosveto, kulturo in telesno vzgojo KUŽNIK Stane, predsednik
Izvoljen na 1. seji dne 10/5-1967 LAZNIK Marta, KRŽAN Karlo, KRAŠEK Karel, TURANJANIN Vlado, KROHNE Vinko, PRESKAR Darko, PEČNIK Ivan, KNEZ Tone, KREŽE Vida in VAHČIČ Milko, vsi kot člani
- Svet za narodno obrambo PROSEN Miha, predsednik
Izvoljen na 1. seji dne 10/5-1967 ŠENTJURC Srečko, KAJTNA Jože, KOS Jože, KOLARIČ Martin, PERŠE Franc, ZOREC Aleksander, WIMMER Hinko in KULJAT Stanko, vsi kot člani.

V OKTOBRU 1967 REGISTRACIJA MOPEDOV

Po pravilniku o registraciji motornih in priklopnih vozil (Ur.l.SFRJ, št.20/67) je predpisana tudi registracija mopedov. Ta mora biti opravljena do konca leta. Po 1. januarju 1968 ne bo več mogoče uporabljati v prometu neregistriranih mopedov.

Oddelek za notranje zadeve bo predvidoma pričel z registracijo v prvi polovici oktobra 1967. Registrirani bodo le tisti mopedi, ki so tehnično brezhibni. Opremljeni pa bodo morali biti z lučjo za osvetlitev registrske tablice. Tehnično brezhibnost mopedov bodo ugotavljale pooblašene organizacije za opravljanje tehničnih pregledov motornih in priklopnih vozil. Vozniki mopedov bodo morali do konca leta 1967 zamenjati tudi potrdilo o znanju prometnih predpisov z rednim vozniškim dovoljenjem. To si bodo pridobili proti predložitvi zdravniškega spričevala.

Oddelek za notranje zadeve Sob Laško

USTANOVALJENA JE TEMELJNA IZOBRAŽEVALNA SKUPNOST LAŠKO

Zakon o izobraževalnih skupnostih in o financiranju vzgoje in izobraževanja v SR Sloveniji je določil 31. maj 1967 kot zadnji dan, do katerega morajo biti ustanovljene temeljne izobraževalne skupnosti.

Skladno z določbami tega zakona je iniciativni odbor za ustanovitev izobraževalne skupnosti sklical Ustanovno skupščino te skupnosti za 27. maja t.l. Ustanovna skupščina je na tem zasedanju sprejela sklep o ustanovitvi Temeljne izobraževalne skupnosti Laško, izvolila organe skupnosti in sprejela statut.

Temeljno izobraževalno skupnost sestavljajo: občani, vzgojno-izobraževalni zavodi, delovne organizacije v gospodarstvu in družbenih službah ter druge zainteresirane organizacije na območju občine Laško.

Najvišji organ skupnosti je skupščina, ki šteje 32 članov; v njej so:

- 2 predstavnika, ki ju je delegirala Skupščina občine Laško
- 11 predstavnikov vzgojno-izobraževalnih zavodov.
- 8 predstavnikov delovnih organizacij
- 3 predstavniki krajevnih skupnosti in
- 8 predstavnikov občinskih vodstev družbeno-političnih organizacij.

Skupščino Temeljne izobraževalne skupnosti sestavljajo naslednji člani:

- | | |
|-------------------|----------------------|
| 1. Stane KRAMLJER | 5. Janez prof. PEŠEC |
| 2. Leopold OŽEK | 6. Drago ŠIMENKO |
| 3. Zdenka GORIČ | 7. Mira NACHBAR |
| 4. Ema TUŠEK | 8. Drago OŽEK |

- | | |
|----------------------|-----------------------|
| 9. Marica ŠIREC | 21. Tončka KRUMPAK |
| 10. Joža ZUPAN | 22. Danica FREIDL |
| 11. Danica POLJANŠEK | 23. Benjamin RAVNIKAR |
| 12. Cveto KNEZ | 24. Alojzij KOZELJ |
| 13. Drago ČUČEK | 25. Jože KOS |
| 14. Alenka KRIŽNIK | 26. Marija KOŠAR |
| 15. Zvone KAMPUŠ | 27. Stane KUŽNIK |
| 16. Marjan ZOR | 28. Stane POZUN |
| 17. Tomo KRAFOGL | 29. Rudi STLBLOVNIK |
| 18. Filip MIHEVC | 30. Dimitrij BELANČIČ |
| 19. Ljubica COLAUTTI | 31. Ladislav ŠTUBELJ |
| 20. Dominik CULLETTO | 32. Helena DOVEČAR |

Skupščina je na prvi seji, dne 27. maja 1967 izvolila predsednika ter predsednika in člane izvršnega odbora.

Za predsednika skupščine Temeljne izobraževalne skupnosti Laško je bil izvoljen Leopold OŽEK iz Rimskih Toplic.

V izvršni odbor pa je skupščina izvolila:

- za predsednika: Janeza prof. PEŠČA
- za člane: Cvetka KNEZA
- Stanka KUŽNIKA
- Stanka POŽUNA
- Alenko KRIŽNIK
- Draga ŠIMENKA in
- Marijo KOŠAR

Po določbah statuta ima temeljna izobraževalna skupnost lahko še druge organe, ki jih sama imenuje.

Teh organov dosedaj še ni imenovala, ker še niso znane vse potrebe za imenovanje posebnih organov, ki bi proučevali posamezna področja iz dejavnosti izobraževalne skupnosti.

Izvršni odbor je že sprejel ustrezne sklepe, ki so potrebni za

normalno poslovanje skupnosti, zlasti glede financiranja vzgoje in izobraževanja, ki se je začelo izvajati preko izobraževalnih skupnosti s 1. julijem 1967.

Cveto Knez

Franco Perše:

ZAKAJ PRISPEVEK ZA UPORABO MESTNEGA ZEMLJIŠČA ?

Posebna kategorija, ki jo poznamo pod imenom " prispevek za uporabo mestnega zemljišča "pravzaprav ni ti ni tako nova. Uvedbo tega pri - spavka je omogočil že leta 1962 sprejeti splošni zakon o urejanju in uporabi mestnega zemljišča. Ta zakon je pooblašal republike, da lahko sprejemajo ustrezne predpi - se za uvedbo prispevka za uporabo mestnega zemljišča. Značilno za takratno obdobje je, da SR Slove - nija takega predpisa ni sprejela. Za našo republiko je postalo to vprašanje aktualno šele leta 1965, ko je bil v zvezi z usklajevanjem predpisov z ustavo sprejet nov temeljni zakon o prispevku za u - porabo mestnega zemljišča. Ta za - kon je pooblastil občinske skup - ščine, da lahko sprejemajo ustrezne odloke o uvedbi prispevka, neobve - zno pa bi lahko določena vprašanja uredile tudi republike. Ker naša republika tudi tokrat ni sprejela svojega zakona, je večina občin u - vedla prispevek na podlagi zvezne - ga zakona. V letu 1966 je tudi SR Slovenija sprejela zakon o prispe - vku za uporabo mestnega zemljišča.

Zakaj pravzaprav ta prispevek?

Z izpopolnjevanjem našega komunal - nega sistema prihaja vse bolj do izraza, da se tudi na tem področju postopoma uresniči načelo, da si

mora vsaka dejavnost zagotavljati svoje lastne dohodke, kar hkrati po - meni, da je tudi komunalne storitve dolžan plačati tisti, ki jih koristi. Nasproti temu smo tudi priča postopnemu odmiranju nekaterih funkcij proračuna.

Na področju komunalnega gospodarstva pri napravah takoimenovane individu - alne potrošnje je že zdavnaj uveden sistem cen oziroma tarif. Tako npr. plačujemo elektriko po porabljenih kilovatih urah, vodo po kubičnih me - trih itd. Do uvedbe prispevka za u - porabo mestnega zemljišča pa ni bilo rešeno vprašanje, kako financirati komunalne naprave takoimenovane ko - lektivne potrošnje. Tu gre za tiste komunalne naprave, katerih uporabo ali rabo ni mogoče meriti z nekimi določenimi merskimi enotami, pa so vendar vsakemu potrebne. Te naprave so predvsem: mestne ceste, pločniki, trgi, zelenice, parki, javna razsve - tljava, v nekaterih primerih tudi ja - vna kanalizacija itd. Financiranje teh objektov ni predvideno s cenami oziroma tarifami, ker je to nemogoče. Prav to vlogo pa naj bi odigral pri - spevek za uporabo mestnega zemljišča. Kakor vidimo, ima tudi ta prispevek enako funkcijo kot cene ali tarife, le da se zaradi specifičnosti tega področja poslužuje drugačnih meril, kar konec koncev vpliva tudi na nje - gov naziv.

Že sam naziv pove, da se lahko prispevek uvaja le za določena naselja, kjer gre za mestna zemljišča. Pojem "mestno" zemljišče ne gre jemati dobesedno, kajti v tem primeru bi se prispevek lahko uvedel le v naseljih, ki imajo status mesta. V tem primeru gre za organizirana naselja, ki imajo, oz., ki bodo imela mestni značaj glede na svojo vlogo. Taka naselja so v naši občini že določena s temeljno urbanistično dokumentacijo. To so: Laško, Rimske Toplice in Radeče. Območja posameznih naselij, kjer se pobira prispevek, določajo ureditveni načrti.

Po veljavnih predpisih se računa prispevek za uporabo mestnega zemljišča od zazidanega oziroma nezazidanega zemljišča. Za zazidano zemljišče se šteje tisto zemljišče, na katerem stoji kakršenkoli objekt. V tem primeru se računa prispevek od uporabe tlorisne površine objekta, ne računa pa se od zemljišča samega. Od nezazidanega zemljišča se plačuje prispevek le, če je za tako zemljišče že potrjen zazidalni načrt, oziroma, če je bilo za zemljišče že izdano lokacijsko dovoljenje. Pri vsem tem je važno poudariti, da se prispevek ne plačuje za same površine ali zaradi takih površin, marveč so to le merila, kriteriji za določitev prispevka za uporabo oziroma rabo že prej naštetih komunalnih dobrin.

Skupščina občine Laško je 30. marca 1967 sprejela odlok o prispevku za uporabo mestnega zemljišča. Odlok je bil objavljen v 11. številki Uradnega vestnika Celje, uporablja pa se od 1. maja tega leta. Mesečni prispevek je določen za kvadratni meter v naslednji višini: za stanovalske prostore 0,15, za poslovne prostore 0,20, za industrijo 0,25 in za nezazidano zemljišče 0,05 N dinarjev.

Zavezanci prispevka so lastniki zemljišča ali stavbe oziroma tisti, ki imajo pravico uporabe na zemljišču oziroma stavbi. Le-ti pa lahko zahtevajo povračilo prispevka za prostore, ki jih oddajajo v najem od tistega, ki take prostore uporablja. Zavezanci so bili dolžni prijaviti površine, ki prihajajo v poštev kot merilo za prispevek. Oddelek za gospodarstvo odmerja prispevek vsakemu zavezancu s posamično odločbo, zoper katero je dovoljena pritožba.

Prispevka so oproščeni nekateri objekti, stavbe tujih diplomatskih in konzularnih predstavništev, nekateri cerkveni objekti, zazidana in nezazidana stavbna zemljišča, ki se uporabljajo za telesno-kulturne, socialne, zdravstvene in kulturno-prosvetne namene ipd. Občinski odlok razširja oprostitev tudi še na objekte, ki jih uporabljajo družbene organizacije in društva za svojo temeljno dejavnost ter na nekatera zemljišča, ki so tako ali drugače v splošni rabi.

Z naknadnimi spremembami in dopolnitvami odloka, ki jih je občinska skupščina sprejela 21. julija 1967., so bile uvedene tudi oprostitev za zavezance, katerih mesečni osebni dohodek ne presega 300.- novih dinarjev. Če pa zavezanec preživlja še koga, se za vsakega takega družinskega člana zviša določena meja za 100.- N dinarjev.

Sredstva prispevka se bodo evidentirala ločeno po krajevnih skupnostih, kjer so bila pobrana, kar bo omogočilo pravično delitev teh sredstev na posamezna področja.

Ob koncu naj opozorimo še na drug prispevek, ki se pogosto istoveti ali pa zamenjuje s prispevkom za uporabo mestnega zemljišča. Razen prispevka, ki ga obravnavamo, obstoja še prispevek za urejanje stavbne zemljišča. Ta prispevek plaču-

jejo investitorji pred začetkom gradnje za komunalno ureditev določena kompleksa, ki se bo za - zidal. Namenjen je torej za neposredno komunalno ureditev okolice. Prispevka se medsebojno ne izklju-

Jože KOS:

ZDRUŽEVANJE OSNOVNIH ŠOL NAREKUJEJO GOSPODARSKI, ORGANIZACIJSKI IN VZGOJNI RAZLOGI

Organizacija osnovnega šolstva v občini Laško je že vrsto let odprto vprašanje in prizadevanja, da bi osnovno šolstvo reorganizirali v primernejšo obliko, so vedno naletela na objektivne, zlasti pa na subjektivne težave.

Gre namreč in predvsem za pripojitev okoliških nižje organiziranih šol k centralnim višje organiziranim šolam.

S takšno reorganizacijsko politiko bi predvsem pridobili naslednje:

1. Zaradi enotnega administrativnega in finančnega poslovanja pri centralnih (matičnih) šolah bi se nižje organizirane osemletke (podružnične šole) razbremenile te naloge, ki za njih pogosto predstavlja pravo breme. To poslovanje, ki je pri nižje organiziranih šolah pogosto neurejeno (zlasti finančno), bi postalo kvalitetnejše, končno pa bi se upravitelji podružničnih šol lahko posvetili bolj pedagoškemu delu, ker jim administracija in računovodstvo jemljeta precej dragocenega časa zlasti še zato, ker za take naloge niso povsem usposobljeni.

2. Samoupravljanje na nižje organiziranih šolah je največkrat zgolj formalnost, kar je razumljivo, saj delovna skupnost, ki šteje le 4 - 6

čujeta, marveč tvorita s še drugimi kategorijami začetek enotnega mehanizma, ki naj bi naše zaostalo komunalno gospodarstvo čimprej izenačil z drugimi gospodarskimi dejavnostmi.

članov, ne more predstavljati dobro samoupravno telo zlasti, če v taki skupnosti kraljuje familijarnost ter prevladujejo subjektivne težnje. Samoupravni akti so največkrat prepisani, pomanjkljivi in neprilagojeni konkretnim prilikam in pogojem v šoli. Pripojitev takih šol k višje organiziranim šolam bi nedvomno te pomanjkljivosti v precejšnji meri odpravila, kar je že v praksi dokazano.

3. Matične šole, ki imajo ustrezne strokovne kadre lahko pripojenim (podružničnim) šolam nudijo izdatno strokovno pomoč (strokovni nadzor, posvetovanja, uvedba predmetnega pouka in podobno).

4. V času odsotnosti učiteljev zaradi bolezni, bi matične šole podružnični šoli lahko zagotavljale nadomeščanje ter se ne bi več dogajalo, da bi od štiričlanske delovne skupnosti delala samo dva člana, zaradi česar je bil nedvomno prizadet učni uspeh.

5. Centralne šole bi pouk v podružničnih šolah programirale tako, da ne bi bilo neskladnosti v znanju učenec in predmetnikom podružnične šole in matične šole, kar bi znatno olajšalo prešolanje učencev višjih razredov podružničnih šol, kadar bi bili za to dani pogoji.

To je nekaj ugotovitev, ki govore za pripojitev nižje organiziranih šol k centralnim šolam.

Pa poglejmo še, kaj menijo o tem nasprotniki združevanja?

1. Predvsem izražajo bojazen, da bodo podružnične šole zapostavljene zlasti pri nagrajevanju.

2. Menijo, da centralne šole ne bi

In kaj je praksa pokazala doslej ?

Doslej so se pripojile naslednje nižje organizirane šole:

1. k Osnovni šoli Radeče:

- Osnovna šola Zidani most (višji razredi so prešolani)
- Osnovna šola Jagnjenica (višji razredi so prešolani)
- Osnovna šola Svibno (višji razredi niso prešolani)

2. k Osnovni šoli Rimske Toplice:

- Osnovna šola Sedraž (višji razredi so prešolani)
- Osnovna šola Lažiše (višji razredi so prešolani)
- Osnovna šola Lokavec (višji razredi so prešolani)
- Osnovna šola Henina (višji razredi niso prešolani)
- Osnovna šola Jurkloster (višji razredi niso prešolani)

3. k Osnovni šoli Laško:

- Osnovna šola Rečica (višji razredi so prešolani)

Delovni skupnosti Osnovne šole Vrh in Reka sta pred kratkim sprejeli sklep o priključitvi k Osnovni šoli Laško, kar pa formalno pravno še ni izvedeno.

Na območju občine Laško ostane še samo Osnovna šola Breze, katere delovna skupnost se je izrekla proti pripojitvi.

Tam, kjer je pripojitev izvršena, niso izostali pozitivni rezultati,

mogle izdatno vplivati na izboljšanje stanja v podružničnih šolah.

3. Stojijo na stališču, da se naj pri pojitev izvrši šele takrat, ko bo možno prešolati učence višjih razredov na centralne šole.

4. Upajo, da se bo šola nekoč razvila v višje organizirano šolo in bi bila zato pripojitev preuranjena.

negativnih pa skoraj ni. Prej naštetih prednosti so bolj ali manj dosežene, kar je v veliki meri odvisno od upraviteljev podružničnih in matičnih šol.

Svet za šolstvo in skupščina Temeljne izobraževalne skupnosti Laško sta že prišla do prepričanja, da pomeni pripojitev samo nov korak k kvaliteti na področju osnovnega šolstva. Enakega mnenja je tudi svetovalec za šolstvo pri Republiškem sekretariatu za kulturo in prosveto.

Če torej povzamemo nakazane misli in razloge za pripojitev, lahko smelo zaključimo, da je združevanje nižje organiziranih šol z višje organiziranimi ne le organizacijska in vzgojna ampak tudi nujna

gospodarska potreba.

O perspektivnem razvoju šolstva v naši občini bomo v naslednji številki " Našega dela " bralce še informirali.

I Z

SKUPŠČINSKE PISARNE

DELO OBEH ZBOROV SKUPŠČINE

1. seja občinskega zbora - 10/5-1967

Na 1. seji občinskega zbora je bila izvoljena verifikacijska komisija, katera je zboru, po pregledu listin o izvolitvi, predlagala potrditev mandatov novoizvoljenih odbornikov. Zbor je potrdil mandat novoizvoljenim odbornikom, nakar so ti podpisali slovesno izjavo.

V nadaljevanju seje je zbor izvolil predsednika zbora in mandatno imunitetno komisijo ter še pooblastil odbornike za sklepanje zakonskih zvez.

1. seja zbora delovnih skupnosti - 10/5-1967

Na 1. seji zbora delovnih skupnosti je bila izvoljena verifikacijska komisija, katera je zboru, po pregledu listin o izvolitvi, predlagala potrditev mandatov novoizvoljenih odbornikov. Zbor je potrdil mandat novoizvoljenim odbornikom, nakar so ti podpisali slovesno izjavo.

V nadaljevanju seje je zbor izvolil predsednika zbora in mandatno imunitetno komisijo.

1. skupna seja obeh zborov - 10/5-1967

Na skupni seji obeh zborov občinske skupščine so bile volitve predsednika in podpredsednika občinske skupščine.

Nadalje so bili izvoljeni člani v

- komisijo za volitve in imenovanja,
- komisijo za prošnje in pritožbe,
- komisijo za statut občine,
- komisijo za družbeno nadzorstvo,
- komisijo za razpis in razrešitev direktorjev.

Na tej seji je skupščina izvolila tudi člane v svete.

Po formiranju organov skupščine je skupščina razpravljala o poročilih o delu Občinskega sodišča, Občinskega javnega tožilstva in Zavoda za izmero in kataster zemljišč.

Na tej seji je skupščina tudi ustanovila Temeljno izobraževalno skupnost občine Laško in imenovala iniciativni odbor za ustanovitev te skupnosti.

Volitve, imenovanja in razrešitve

- Jože dr. Širec je bil na lastno željo in zaradi poteka mandatne dobe razrešen dolžnosti predstavnika občine Laško v svetu Zavoda za prosvetno pedagoško službo v Celju.
- Janez prof. Pešec je bil imenovan za predstavnika občine Laško v svetu Zavoda za prosvetno pedagoško službo v Celju.

2. skupna seja obeh zborov občinske skupščine - 16/6-1967

Skupščina je uvodoma poslušala poročilo o mednarodni politični situaciji v zvezi z napadom Izraela na ZAR in sprejela sklepe:

1. Odborniki obeh zborov občinske skupščine Laško izražajo svojo zaskrbljenost in ogorčenost zaradi izraelskega vojaškega napada na ZAR in druge arabske države.
2. Vsestransko podpiramo stališča, ki jih vsebuje izjava predsednika republike TITA in skupna izjava voditeljev socialističnih držav Evrope do tega vprašanja.
3. Občinska skupščina naj bo pobudnik akcije za zbiranje materialne pomoči za žrtve imperialističnega nasilja.
4. Za izvedbo te akcije se imenuje posebna komisija, ki jo sestavljajo:
Wimmer Hinko, predsednik, Požun Stane, Jože Kos, Rudi Grosar in Stane Kužnik, kot člani.
5. Vsem delovnim organizacijam na območju občine se pošlje ustrežno priporočilo s prošnjo, da tudi one ustanovijo podobne komisije in pričnejo z vsestransko akcijo zbiranja materialnih in finančnih sredstev.
6. Iz sredstev občinskega rezervnega sklada prispeva občina Laško kot pomoč prizadetemu prebivalstvu znesek 5.000,00 novih dinarjev.

V nadaljevanju se je skupščina obravnavala družbeni načrt občine Laško od leta 1966 - 1970, analizo razvoja občine Laško v letu 1966 in oceno možnosti razvoja v letu 1967.

Oba akta sta bila z nekaterimi dopolnitvami soglasno sprejeta. Tudi poročilo o varstvu pri delu v letu 1966 je bilo soglasno sprejeto z ustreznim priporočilom vsem delovnim organizacijam.

Na tej seji je bila tudi ustanovljena Postaja milice v Laškem s splošnim delovnim področjem za celotno območje občine Laško.

Na predlog sveta za družbeni plan in finance je skupščina obravnavala in sprejela:

- odlok o določitvi stopenj občinskega prispevka za izobraževanje v letu 1967

Te stopnje znašajo:

- a) 3,1% od osnov, od katerih se plačuje prispevek iz osebnega dohodka od delovnega razmerja,
- b) 40% prispevkov, ki jih plačujejo občani kot prispevek ... iz osebnega dohodka od kmetijske dejavnosti, od samostojnega opravljanja obrtnih in drugih gospodarskih dejavnosti, od intelektualnih storitev ter od avtorskih pravic, patentov in tehničnih izboljšav,
- c) 40% občinskega davka od prometa blaga na drobno izzemši davka na plačila za storitve.

- odlok o oprostitvi občinskega prometnega davka ob prazniku "Pivo in cvetje 1967".

Po tem odloku bodo oproščeni plačila občinskega prometnega davka od maloprodaje vse na gospodarski razstavi sodelujoče gospodarske organizacije in zasebni obrtniki, ki bodo na tej razstavi prodajali svoje blago potrošnikom. Ta oprostitev velja za promet blaga po tar. številki 1, la in 2.

- sklep o potrditvi zaključnega računa prispevkov in davkov občanov občine Laško za leto 1966.

Zaključni račun prispevkov in davkov občanov občine Laško za leto 1966 izkazuje, da so bili davčni zavezanci dolžni plačati na raznih prispevkih in davkih N din 2,141.234,97

Od tega zneska je bilo davčnim zavezancem med letom odpisano, deloma zaradi neizteljivosti,

deloma iz drugih razlogov N din 63.958,65
dočim so plačila dosegla N din 1,779.592,13 = 1,843.550,78

zaostanek na prispevkih in
davkih občanov na dan 31.12.

1966, je znašal torej N din 297.684,19

- razdelitev sredstev za potrebe
krajevnih skupnosti Občine Laško za leto 1967.

Po tem razdelilniku prejmejo krajevne

skupnosti skupaj N din 679.721,64

od tega iz

- proračuna N din 343.000,00

- cest.sklada N din 110.000,00

- drugih virov N din 226.721,64

- sklepe o najetju posojil in sicer:

1. za doplačilo k nakupu stanovanj za borce NOV
v višini N din 11.000,00
2. za sofinanciranje regulacije potoka Sopota
v višini N din 60.000,00
3. za gradnjo upravnih in stanovanjskih prostorov
Postaje milice v Radečah v višini N din 450.000,00
4. za izboljšanje stanovanjskega fonda kmetov - borcev
NOV v višini N din 40.000,00.

Volitve, razrešitve in imenovanja

- Razrešen je bil dosedanji upravni odbor sklada skupnih
rezerv gospodarskih organizacij in imenovan nov odbor, ki
ga sestavljajo: ZUPANČIČ Anton, predsednik, KRIŽNIK Alenka,
KRAMER Stane, FLEGO Danilo, PONEBŠEK Ivan, HRUP August in
PACEK Ivan, kot člani.
- Janko ZDOVC je bil razrešen dolžnosti predstavnika občine
v upravnem odboru cestnega sklada.

- Ernest ŠUHEL, je bil imenovan kot predstavnik občine Laško v upravni odbor cestnega sklada.
- Razrešeni so bili člani komisije za delovni čas pri gospodarskih organizacijah.
Imenovani so novi člani komisije in sicer:
Jože STANIČ, predsednik, Pavle AJDNIK, tajnik, Tatjana PREŠČAK, Jožica JANČIČ in Srečko ŠENTJURC, kot člani.
- Razrešena je bila komisija za potrjevanje gozdno gospodarskih načrtov.
- Stane KRAMER in Leopold OŽEK sta bila imenovana kot predstavnika občine v skupščino Temeljne izobraževalne skupnosti občine Laško.
- Milan KNEZ, dipl. veterinar, je bil imenovan za živinorejskega inšpektorja.
- Imenovani so bili vodilni delavci Postaje milice Laško in sicer:
 - Aleksander ZOREC, za komandirja postaje
 - Ludvik ŠMID, za pomočnika komandirja
 - Ciril CERAR, za komandirja oddelka postaje milice v Radečah,
 - Jože RAJER, dosedanji namestnik komandirja pa je bil razrešen te dolžnosti.

V nadaljevanju se je je skupščina razpravljala o situaciji v Zdravilišču Laško in o odnosih med kolektivom, samoupravnimi organi in nekaterimi vodilnimi ljudmi v zdravilišču. Pooblastila je komisijo za družbeni nadzor, da ugotovi razloge za takšno stanje, predvsem pa naj ugotovi delo in vlogo samoupravnih organov.

Ob zaključku se je je skupščina še dala soglasje o pripojitvi Lekarne Laško k Novi lekarni Celje in potrdila statut Temeljne izobraževalne skupnosti Laško.

! O B Č A N I V P R A Š U J E J O ... ?

.... iz Krajevne skupnosti IAŠKO

J.K. želi odgovor na vprašanje, ko piše:

„Klavnice, hlevi in čuvanje živine namenjene za zakol, ki se nahajajo v središču Laškega in laško sejmišče predstavljajo star problem, za katerega se Laščani že dolgo vprašujejo, kdaj bo odpravljen in z njim mnogo nevšečnosti. Želimo vedeti, kako in kdaj bo to vprašanje rešeno?“

Za klavnico KZ je že izdelan predlog nove lokacije in tudi idejni osnutek. Računamo, da bo predlog proučen že v nekaj dneh. Glede zasebne klavnice take konkretne rešitve še ni, vendar bo treba stremeti, da se tudi ta zadeva reši. Sicer pa bo to treba rešiti kompleksno.

Kar zadeva sejmišče, so dela že v teku. Kmetijska zadruga je že postavila ograjo za privezovanje živine ter ureja nakladalno rampo. Vprašanje sedanjega prostora za sejmišče bo torej v kratkem rešeno.

.... iz Krajevne skupnosti RIMSKE TOPLICE

Iz Rimskih Toplic je uredništvo „Našega dela“ prejelo naslednji dopis:

„Mnogokrat se občani ob nekaterih pomanjkljivostih ali celo malomarnostih sprašujemo, zakaj tako. Seveda bi marsikateri občan bil hvaležen za pojasnilo, ki bi potešilo zvedavost in nevoljo, hkrati pa preprečilo morda neupravičeno negotovanje ali celo kritizerstvo.“

Eno takih vprašanj, na katerega terjajo odgovor vozniki na cesti Laško - Rimske Toplice, je, kdaj bo urejen plaz v Udmatu, ki ravno na najmanj preglednem ovinku zožuje cesto, da je samo eno - smerna in zaradi ograde nepregledna. Jesenski nalivi utegnejo po-

tegniti še ostali del ceste v strugo Savinje, ki je na tem mestu globoka baje 18 m. Cesta je republiška in II. reda, torej dovolj važna, da bi bilo nujno pohiteti z obnovitvenimi deli pred nastopom dežja ali kake hujše nesreče. Kdaj torej je pričakovati po-pravila ?

x

Drugo nič manj važno vprašanje je razgibalo zlasti prebivalce Šmarjete prav v dneh, ko so začeli z asfaltiranjem ceste iz Hra-stnika do Čerdenca in ob zagotovilu, da bodo nadaljevali z deli prihodnje leto do meje z občino Laško. Tudi dnevnik "DELO" je v tistih dneh objavil vest, da bo za as-faltiranje odseka od Breznega do Šmarjete v prihodnjem letu poskrbela občina Laško. Bo ta novica res postala dejstvo?

Za ureditev tega odseka, še zlasti od odcepa pri šoli skozi vas Šmarjeta so kot najbolj prizadeti in za to zelo **zainteresirani** vsi vaščani, ki bi prav gotovo bili pripravljeni sodelovati s prispevki v takšni ali drugačni obliki, saj je Šmarjeta od ju-tra do večera zavita v meglo prahu, ki se niti ne utegne **razka-diti zaradi** tako zelo močnega osebnega in tovornega avtomobil-skega prometa.

Prometno je ta cesta zlasti važna za celjsko industrijsko in gradbeno obrt, ker je pravzaprav tranzitna. Prevozi se ogromno cementa, opeke, kemičnih izdelkov i.t.d. Morda bi kazalo tudi zainteresirana podjetja s celjskega področja pritegniti k akciji za zbiranje sredstev. Sama laška občina za te potrebe ne bo v stanju zbrati dovolj sredstev, koristili pa jo bodo s pridom tako vozniki s hrastniškega, še zlasti pa s celjskega področja.

Ali ne bi kazalo vsaj v prvi fazi - kakor so letos na svojem od-seku te ceste napravili Hrastničani na Dolu, da bi se v nasled-njem letu 1968 uredila in asfaltirala vsaj vsa cestišča **skozi** Šmarjeto, nato pa bi se leto kasneje ob sodelovanju Republiškega cestnega sklada Slovenije dela nadaljevala še do meje hrastniške občine? In končno: Ali Cestno podjetje Celje, ki vzdržuje seda-nje cestišče ne bi moglo izglodano in kotanjasto križišče v Šmar-jeti že sedaj vsaj malo izravnati?

x

Vse pogosteje je predmet pogovora tudi gradnja nove trgovine v Rimskih Toplicah. Vsi že vedo, da bodo pričeli z gradnjo samo-postrežne trgovine v Rimskih Toplicah, nihče pa ne ve kje, ozi-roma informacije o lokaciji so zelo različne. Zanimivo bi bilo vedeti kaj točneje o tem; morda bi celo prebivalci s področja Krajevne skupnosti Rimske Toplice dali kak umesten predlog.

x

Problemov je še in še. Malomarnost sicer na pogled, če pa bo za-mujeno, bo pa strošek kar precejšen za blagajno krajevne skupno-sti. Če ne bo Krajevna skupnost Rimske Toplice še letos oskrbela barvo in človeka za vzdrževalna dela na železni ograji preko -

Ične v Šmarjeti pri Drakslerju, bo mostovna ograja in nosilci začeli naglo propadati.

Morda bo dobronamerna kritika oziroma opozorilo le kaj zaleglo in bomo prišli vsaj do konkretnih odgovorov, nato pa še do rešitve teh problemov." Z.T.

V zvezi z gornjimi vprašanji smo zaprosili pristojne službe za pojasnilo.

Na prvo vprašanje od Cestnega podjetja Celje odgovora še nismo prejeli. Posredovali ga bomo, čim prejmemo pojasnilo. Glede ostalih treh vprašanj pa nam je oddelek za gospodarstvo posredoval naslednje odgovore:

Kakor je znano, je bil v letošnjem letu moderniziran odsek ceste II. reda Zidani most - Radeče. Sredstva za ta dela sta prispevala cestni sklad SRS in naša občina. Ker je občina Sevnica letos na podoben način pridobila asfaltno prevleko na delu omenjene ceste, se že v naslednjem letu kaže potreba po modernizaciji vsega še neurejenega cestišča do priključka na avto cesto. Dosedanji razgovori med cestnim skladom SRS in prizadetimi občinami kažejo, da bo ta zamisel tudi uresničena.

Sevéda pa se vzporedno s tem pojavlja tudi problem rekonstrukcije in modernizacije ceste III. reda Hrastnik - Šmarjeta.

Začeta dela na hrastniški strani narekujejo, da bo treba začeti tudi na odseku, ki je na območju naše občine. Strinjamo se z ugotovitvijo, da so prebivalci Šmarjete, ki bivajo ob tej cesti močno izpostavljeni prahu. To hkrati narekuje, da bo z asfaltiranjem treba začeti v Šmarjeti.

Umesten je predlog, da bi pri financiranju sodelovala tudi podjetja, ki so zunaj občine, predvsem s celjskega območja. Čeprav je v letu 1968 kot prioriteto treba upoštevati modernizacijo že omenjene ceste od Radeč naprej, lahko računamo, da bi ob podpori občanov in drugih zainteresiranih prišlo do ureditve cestišč v Šmarjeti, medtem ko na veliko več v letu 1968 skoraj da ni računati.

x

Ob pripojitvi bivšega trgovskega podjetja "Izbire" iz Laškega k Trgovskemu podjetju "Merx" v Celju se je "Merx" zavezal, da bo v Rimskih Toplicah zgradil moderno samopostrežno trgovino. S tem v zvezi je bil 2/9-1966 že izvršen informativni ogled za določitev lokacije, katerega so se razen predstavnikov "Merx-a" in občinske skupščine udeležili tudi predstavniki Rimskih Toplic.

Ker glede na tip trgovine po urbanističnem programu predviden prostor za osnovno oskrbo ne bi odgovarjal, so bile predlagane tri variante za lokacijo trgovine in sicer:

- a/ na prostoru med cesto II. reda in Savinjo jugovzhodno od transformatorske postaje;
- b/ na jugozahodni strani ceste II. reda, kjer so vrtovi zdraviških delavcev;
- c/ na travniku vzhodno od "Stare pošte" (med odcepom ceste proti "Stari pošti" in med cesto II. reda).

Predlogi so bili posredovani Investicijskemu biroju Trbovlje, kjer odgovorni projektant že izdeluje ustrezno prostorsko dokumentacijo.

Po zadnji izjavi projektanta bo predlog pripravljen za lokacijo omenjeno pod b/, verjetno pa bo dana še varianta. S tem predlogom bodo občani seznanjeni in bodo nanj tudi lahko dali svoje pripombe.

Po zamisli investitorja bo trgovina paviljonskega tipa, sicer pa samopostrežna, vendar s širšim asortimanom kot običajne take trgovine. Skratka investitor jo imenuje "manjšo blagovno hišo".

Glede na povedano lahko računamo, da bo gradnja stekla prihodnje pomlad.

x

V razgovoru s predsednikom Krajevne skupnosti Rimske Toplice smo prejeli zagotovilo, da bodo ta dela izvršena še pred koncem letošnjega leta.

PIVOVARNA LAŠKO

je znana po najkvalitetnejšem pivu po vsej naši domovini in izven nje.

Njeni proizvodi:

- 12% svetli Zlatorog
- 16% svetli Golding
- 15% temni Termalni desert

bodo zadovoljili še tako zahtevnega potrošnika.

ZAHTEVAJTE VSELEJ IN POVSOD

C V E T M E D P I V I



TRGOVSKO PODJETJE NA DEBELO IN DROBNO „MEX“ CELJE, SEKTOR
PRODAJE NA MALO LAŠKO

je vselej založeno z vsem potrošnim blagom. Bogata izbira v samopostrežnih in specializiranih prodajalnah bo zadovoljila vsakega kupca.

Obiščite zato naše poslovalnice:

- | | |
|-------------------|----------------------|
| - v Laškem | - v Šmarjeti |
| - v Tevčah | - v Rimskih Toplicah |
| - v Rečici | - v Sedražu |
| - na Vrhu | - na Gračnici |
| - v Marija Gradcu | - v Jurkloštru |
| - na Brezah | - na Merofu |

in vedno boste dobro in solidno postreženi.

INDUSTRIJA VOLNENIH IZDELKOV „VOLNA“ LAŠKO

proizvaja in prodaja:

- blago za ženske in moške obleke
- blago za ženske kostime
- blago za plašče

in druge vrste volnenega blaga.

O kakovosti naših izdelkov se prepričajte v naši poslovalnici
v Laškem št. 353