YU ISSN 0040 – 1978

TEDNIK

GLASILO SOCIALISTIČNE ZVEZE DELOVNEGA LJUDSTVA

LETO XXXIV., ŠT. 29 Ptuj, 30. julija 1981 CENA 6 DINARJEV

IZ VSEBINE

JUBILEJNA SKUPNA SEJA SKUPŠČIN (STRAN 4)
JEMO POCENI KRUH NA RAČUN PEKA (STRAN 5)
POCENI IN BOGATE POČITNICE (STRAN 11)

NA OSREDNJI SLOVESNOSTI OB 40 LETNICI VSTAJE SLOVENSKEGA NARODA

ODKRILI SPOMENIK EDVARDU KARDELJU

Ljubljana — mesto heroj je bila v torek, 21. julija odeta v zastave. Že dopoldne je bilo povsod čutiti, da je glavno mesto SR Slovenije pripravljeno sprejeti več deset tisoč glavo množico udeležencev osrednje republiške slovesnosti ob dnevu vstaje slovenskega naroda. Ta se je pričela na Trgu revolucije ob dvajsetih, na njej pa je tovariš Šergej Kraigher, predsednik predsedstva SFRJ odkril spomenik enemu največjih sinov slovenskega in vseh jugoslovanskih narodov in narodnosti, Edvardu Kardelju — Krištofu.

V praznično Ljubljano so prihajali posebni avtobusi skozi ves dan, največ pa jih je pripeljalo po 18. uri, ko so na ljubljansko železniško postajo pripeljali tudi posebni vlaki iz vseh koncev naše republike. Slovesnosti na Trgu revolucije so se udeležili tudi najvišji predstavniki SFRJ, delegacije socialističnih bratskih republik in avtonomnih pokrajin, delegacije iz vseh občin v Sloveniji, delegacije zamejskih Slovencev s Koroške in Primorske, praporščaki vseh domicilnih enot slovenske partizanske vojske, častna četa JLA in teritorialne obrambe, mladinske delovne brigade, ter pripadniki društev in organizacij. Vseh skupaj je bilo več kot 80 tisoč.

Slovesnost je v imenu predsedstva republiške konference SZDL in odbora za postavitev spomenika Edvardu Kardelju začel dr. Marijan Brecelj s krajšim pozdravnim nagovorom. Za tem je predsednik predsedstva SFRJ Sergej Kraigher odkril spomenik Edvardu Kardelju — delo akademskega kiparja Draga Tršarja, nato pa je v slavnostnem govoru obudil spomine na zgodovino slovenskega naroda, na njegov nenehen boj za svobodo in na velika dela jugoslovanskih in slovenskih sinov, na neprecenljivo vlogo dveh najožjih sodelavcev — pokojnega predsednika Tita in Edvarda Kardelja. Kratek povzetek najpomembnejših nalog, izhajajočih iz ocene razmer pri nas in v svetu, ki jih je v svojem govoru poudaril Sergej Kraigher, objavljamo posebej.

Na svečanosti so pripravili tudi izviren kulturno-umetniški spored, ki je simboliziral vzajemno prežemanje nekaterih najpomembnejših procesov našega družbenega dogajanja. V tem sporedu je sodelovalo nad 300 pevcev združenih pevskih zborov iz Maribora, Ljubljane in Trsta, pihalni orkestri JLA in milice ter skupina znanih slovenskih umetnikov.

Še beseda o samem prireditvenem prostoru. Slavnostna tribuna je bila med spomenikom revolucije na desni in novim spomenikom Edvardu Kardelju na levi, ter v neposredni bližini grobnice narodnih herojev in skupščine SR Slovenije. Trg revolucije je bil poln do zadnjega kotička. Ljubljanska televizija je prireditev neposredno prenašala, tako, da si jo je lahko ogledala večina Slovencev in ostalih bratskih narodov in narodnosti.

Po prireditvi je zaživela vsa Ljubljana, največ gneče pa je bilo ob Ljubljanici, kjer so uprizorili »Noč na Ljubljanici« z okoli 100 različnimi osvetljenimi čolni, ki so pluli ob zvokih godb na pihala in bliskanjem okrasnih raket.

M. Ozmec

Spomenik Edvardu Kardelju — Krištofu, ki ga je na slovesnosti odkril Sergej Kraigher, predsednik predsedstva SFRJ.

V 30 minutnem kulturnem sporedu je nastopilo prek 300 pevcev, godbenikov in znani slovenski umetniki

Na Trgu revolucije se je zbralo prek 80 tisoč udeležencev iz vseh koncev Slovenije in sosednjih bratskih republik ter avtonomnih pokrajin

»Noč na Ljubljanici« z osvetljenimi čolni, ki si jih je ogledalo na tisoče obiskovalcev

Osrednji del zabave je potekal na Pogačerjevem trgu — ljubljanski tržnici, kjer so nastopile tudi številne folklorne skupine.

NEPOSREDNE NALOGE V SEDANJEM TRENUTKU

POVZETKI IZ GOVORA SERGEJA KRAIGHERJA

Na proslavi 40-letnice vstaje slovenskega naroda, povezani s slovesnim odkritjem spomenika Edvardu Kardelju, je spregovoril predsednik predsedstva SFRJ tov. Sergej Kraigher, ki je uvodoma poudaril, da v zgodovini našega naroda ni osebnosti, ki bi v tako kritičnih obdobjih svojega časa toliko prispevala k reševanju njegovih poglavitnih vprašanj, kot je v našem prelomnem času prispeval tovariš Kardelj. Poleg največje osebnosti naše revolucije in naše zgodovine — tovariša Tita — je posebno častno zapisano tudi ime tovariša Kardelja. Zlasti je neprecenljiv in pomemben njegov delež v razvoju socialistične revolucije in socialističnega samoupravljanja, pri ustvarjanju in utrjevanju nove Jugoslavije kot bratske skupnosti jugoslovanskih narodov in narodnosti.

Zavest o usodni povezanosti Slovencev z drugimi jugoslovanskimi narodi nas je spremljala ves čas naše zgodovine. Po zaslugi Komunistične partije je našla svoj polni izraz in veljavo v vstajah jugoslovanskih narodov in narodnosti, katerih 40-letnico praznujemo v tem mesecu.

Vsak narod in vsaka narodnost v Jugoslaviji na svoj posebni način doživlja, ustvarja, neguje in razvija to sožitje kot pogoj za svoj obstoj in razvoj in po svoje prispeva k uresničevanju in poglabljanju tega velikega Titovega življenjskega dela. Tovariš Kardelj se je ob Titu in z njim najbolj poglobil v družbene zakonitosti in materialne pogoje skupnega življenja in razvoja in enakopravnosti jugoslovanskih narodov in narodnosti ter v posebne značilnosti življenja in razvoja vsakega od njih. Nenadomestljiva je njegova vloga pri reševanju kmečkega vprašanja in socialistične preobrazbe naše vasi. Zato spada tovariš Kardelj med tiste osebnosti jugoslovanske revolucije in delavskega gibanja, ki uživajo spoštovanje in priznanje povsod v Jugoslaviji.

Ob 40-letnici vstaje lahko s ponosom ugotovimo, da vsak del naše domovine dokazuje, kako se je zboljšalo življenje delovnih ljudi, kako se je spremenila njihova izobrazbena in kulturna raven, kako se razmeroma hitro presegajo razlike med mestom in vasjo, kako smo tudi v razvoju materialnih osnov naše družbe dosegli znatne uspehe v spremljanju napredka v svetu, kar postaja vse težja in vse zahtevnejša naloga. Ti uspehi so bili mogoči, ker smo reševali protislovja našega družbenega razvoja in gospodarske težave v preteklih 30 letih na temelju socialističnega samoupravljanja in zlasti s krepitvijo in razvijanjem dveh njegovih trajnih sestavin, to je samoupravnega položaja delavcev v združenem delu in vseh delovnih ljudi pri odločanju o pogojih, sredstvih in rezultatih svojega dela in odgovornosti socialističnih republik in avtonomnih pokrajin za svoj lastni razvoj in za razvoj federacije kot celote.

Tretji kongres samoupravljalcev je upravičeno pokazal na uspehe, dosežene na podlagi socialističnega samoupravljanja in ni podlegel trenutnim gospodarskim težavam, kot so nekatere centralistično in skupinskolastninsko obremenjene in usmerjene sredine v naši družbi pričakovale. Nasprotno, kritika tretjega kongresa samoupravljalcev je usmerjena na nedoslednost in neodločnost pri izvajanju dogovorjene ekonomske politike in samoupravljanja. Prav tako zahtevajo tudi naloge, ki jih postavlja v svoji resoluciji — doslednost pri uresničevanju samoupravljanja in pri njegovem razvoju.

OPOZORILO PREDSEDSTVA SFRJ

Predsedstvo SFRJ je že na III. kongresu samoupravljalcev ob sklepih tega kongresa in v zvezi z

Sergej Kraigher, predsednik predsedstva SFRJ

nalogami srednjeročnega družbenega plana opozorilo na neposredne naloge, katerim moramo v sedanjem trenutku nameniti vse naše sile, da bi spremenili neustrezna gospodarska gibanja, ki ogrožajo dosežene uspehe, in da bi zagotovili pogoje za uresničevanje osnovnih ciljev skupne ekonomske politike in družbenega razvoja Jugoslavije. Na to je Predsedstvo SFRJ opozorilo tudi Skupščino SFRJ ter predsedstva socialističnih republik in avtonomnih pokrajin. Skupščina SFRJ in skupščine SR in AP, njihovi izvršni sveti in drugi organi, kakor tudi vse družbenopolitične organizacije razvijajo sedaj vse intenzivnejšo in vsebinsko konkretnejšo aktivnost za uresničevanje osnovnih ciljev naše ekonomske politike in za obvladovanje dveh glavnih slabosti, ki preraščata v vse bolj resen politični problem: to sta neugoden razvoj odnosov s tujino in neobvladana rast cen in inflacije.

Popoln uspeh teh široko zastavljenih naporov in ukrepov zahteva, da v naši ekonomski politiki oz. v njeni praksi dokončno obračunamo z eno njenih glavnih slabosti. Obračunati moramo s politiko samozadovoljnega zapiranja vase, s politiko podrejanja demokratično ugotovljenih splošnih in skupnih potreb in interesov posameznim načrtom ne glede na posledice za celoto in ne glede na težave, ki jih s tem povzročamo drugim. Takšna politika je s samoupravljanjem nezdružljiva in je svojevrstna posledica in odraz politike avtarkije (samozadostnosti), ki je nismo nikdar sprejeli kot linijo našega razvoja, v praksi pa se od nje še nismo poslovili niti v republikah niti v občinah, pa tudi ne v organizacijah združenega dela in njihovih združenjih; tudi v organih in organizacijah federacije še ni do kraja premagana.

Za te pojave je tako kriva predvsem naša nedoslednost v samoupravljanju, ne pa samoupravne sistemske rešitve, kot trdijo danes vse glasneje prav tisti, ki nam namesto samoupravnih rešitev ponujajo vračanje na sestavine starega, preživelega sistema, ki smo jih s spremembami ustave opustili prav zaradi njihove neuspešnosti in politične nevzdržnosti. To so tudi glavni razlogi, da združevanje dela in sredstev na podlagi skupnih programov zaostaja za dejanskimi potrebami. Vse to tudi slabi delovanje objektivnih družbenoekonomskih osnov za samoupravno družbeno planiranje in njegovo integracijsko delovanje.

Zagotoviti moramo večjo učinkovitost odgovornih državnih organov naše samoupravne družbe, saj jim poseganje v neugodna dogajanja v gospodarstvu in družbi v interesu samoupravljanja in zaščite družbe pred večjimi motnjami v družbeni reprodukciji in izpolnjevanje družbenih obveznosti določata kot njihovo pravico in obveznost naš ustavni sistem in naša zakonodaja. Če niso dovolj učinkoviti, to ni posledica ali izraz slabosti političnega sistema samoupravne družbe, kot to trdijo njegovi nasprotniki ali površni poznavalci. To je predvsem izraz neodločnosti teh organov in odgovornih političnih vodstev, pogosto pa tudi posledica vpliva ostankov liberalističnih idejnih usedlin v gledanjih na vlogo države socialistične samoupravne družbe in na delovanje njenih organov.

SOVRAŽNIK NA KOSOVU ŠE NI RAZBIT

Na dogodke na Kosovu je Jugoslavija, pa tudi Slovenija, reagirala kot enoten živ organizem, ki je to doživel predvsem kot udarec proti sožitju narodov in narodnosti Jugoslavije. Sovražnik na Kosovu še ni razbit in popolnoma onesposobljen za akcijo. Subjektivne socialistične sile na Kosovu delujejo z vso intenzivnostjo, da pozdravijo rane, ki jih je samoupravljanju, medsebojnemu zaupanju in sožitju narodov in narodnosti na Kosovu prizadel sovražnik, da onemogočijo morebitne njegove nove izpade in da jih dočakajo politično popolnoma pripravljeni. K temu bistveno prispeva proces diferenciacije, ki poteka po svoji logiki v vseh sredinah in zlasti v Zvezi komunistov. Pri tem prihaja do izraza zavest posebne odgovornosti Albancev na Kosovu, kjer imajo večino in odločujoč položaj v našem družbenopolitičnem sistemu za krepitev sožitja in varstva pravic ter enakopravnosti drugih narodov in narodnosti. Prav tako se kaže zavest podobne odgovornosti tudi v SR Srbiji, da varuje kot celota neovirano uveljavljanje ustavnih pravic in obveznosti AP Kosovo. V Sloveniji lahko najučinkoviteje prispevamo h konsolidaciji razmer in sožitju narodov in narodnosti na Kosovu s še bolj odgovornim, zavzetim in učinkovitim izpolnjevanjem naših obveznosti do pospešenega razvoja Kosova in zlasti do razvijanja materialnih osnov njenega razvoja. Največjo pomoč pri urejanju političnih razmer na Kosovu pa pomeni — naš boj proti pojavom slovenskega nacionalističnega samozadovoljstva in egoizma.

Zadnji del svojega govora je tovariš Kraigher namenil naši zunanji politiki, ki temelji na neuvrščenosti kot naši trajni opredelitvi. Prav Kardeljeva stališča na tem področju uživajo široko mednarodno priznanje. Neuvrščenost pomeni odprtost za najširše demokratično in enakopravno sodelovanje z vsemi državami, kajti vsi živimo v istem svetu, polnem zaskrbljujočih pojavov, in vsi delimo isto njegovo usodo.

PREDSEDSTVO SVETA POTROŠNIKOV

ZALOŽENOST PTUJSKE TRŽNICE IN CENE . . .

Predsedstvo konference svetov potrošnikov mesta Ptuj je na seji v preteklem tednu največ razpravljalo o samoupravnem sporazumu o medsebojnem sodelovanju med sveti potrošnikov mestne konference svetov potrošnikov Ptuj in TOZD Maloprodaja Ptuj, ki je v sestavi DO Mercator Izbira Panonija Ptuj. Po pregledu vsebine, sporazuma, je predsedstvo ugotovilo, da so njegova določila dober temelj trajnega in enakopravnega sodelovanja.

Ponovno je predsedstvo obravnavalo problem oskrbe ptujske tržnice: njeno založenost in cene, ki so med najvišjimi na širšem območju. Predlagalo je, da bi se s tem problemom najbolj spoprijemal upravljalec tržnice, kot tudi inšpekcijske službe. Precej besedi je namenilo tudi izdaji prostorov za malo gospodarstvo oziroma za deficitarne storitvene obrti, kot so šivilje in krojači, servisi za gospodinjske stroje in podobno. Obenem predlagajo stanovanjski skupnosti, da pregleda vse možne prostore na ožjem mestnem območju, ki bi lahko služili za potrebe obrti. Kot je znano pa stanovanjska skupnost že razpolaga s takim registrom potrebnih prostorov oziroma ima zaznamovane prostore, ki so že nekdaj „gostili" določeno obrt, pa so se v poznejšem obdobju spremenili v stanovanjski prostor. Z malo več posluha za potrebe obrti, bi lahko to vprašanje ustrezno rešili. Samo razpolaganje s potrebnimi dokumenti za razvoj malega gospodarstva, pa ne služi nikomur, še najmanj pa tistemu, ki je pripravljen določeno obrt tudi odpreti, nima pa za to potrebnega prostora.

Glede mesnic pa predsedstvo mestne konference predlaga, da se v vseh uvede blagajna. Več pripomb je imelo tudi na čistočo v Ptujskih toplicah.

MG

DELOVNA ORGANIZACIJA AGROTRANSPORT

POSLOVANJE POD MOČNIM PRITISKOM SPLOŠNIH GOSPODARSKIH TOKOV

V delovni organizaciji Agrotransport močno občutijo stagnacijo investicij, ki se odraža tako v zmanjšanem obsegu transportnih prevozov (poprej so vozili veliko investicijske opreme), kot tudi zemeljskih del. Vladimir Škorjanec, direktor DO poudarja, da je ob takem stanju zelo težko načrtovati bodoči razvoj. Iz polletne realizacije 1981 že izhaja, da se zmanjšuje število vozil in voznikov. Močno pa jih obremenjujejo cene goriva, rezervnih delov in gum z dobrim inventarjem. Samo odpis gum in drobnega inventarja je v letošnjem letu dosegel indeks 307. Za transportne usluge so v tekočem obdobju dvignili cene le za 20 odstotkov, za zemeljska dela pa niti za 20 odstotkov. Glede na občuten porast stroškov, tudi delitev v prvem polletju ni ugodna.

Produktivnost, ki se ugotavlja na prevoženi km za voznika, je v prvem polletju dosegla indeks 102. Poseben problem je poprečna poraba goriva, ki pa ga ne znajo rešiti. Po podatkih prvega polletja je doseženi poprečni OD na zaposlenega 10.836 dinarjev. Pri nagrajevanju po delu in rezultatih dela dosegajo lepe rezultate. V transportu je bilo najprej merilo ustvarjeni prihodek, sedaj so razdelili in je 50 odstotkov OD odvisnega od količine dela, drugih 50 odstotkov pa od rezultatov dela. Glede na porušena razmerja, ki jih pogojuje inflacija, cene, razmišljajo, da bi prešli na drug pokazatelj, dohodek in ne več prihodek.

Boleznine so v prvem polletju leta dosegle indeks 98; nesreč pri delu ni, močno pa jih je letos prizadela izguba dveh šoferjev, ki sta umrla v prometnih nesrečah.

Delovišča DO so razmetana po celi Sloveniji, dalje v Zagrebu, nekaj pa jih je tudi v Srbiji, kjer opravljanje predvsem rigolanje za vinograde. V okviru skupnih služb imajo organizirano dve poslovalnici, v Ljubljani in v Beogradu, ki sta v prvem polletju izpolnili planske naloge.

Celotni prihodek je po plačani realizaciji prvega polletja v primerjavi z enakim obdobjem leta 1980, dosegel indeks 135, dohodek 106 in čisti dohodek 97. Porabljena sredstva so bila v prihodku leta 1980 udeležena z 56 odstotki, v letu 1981 pa so porasla že na 65 odstotkov.

Razprave o polletnih razultatih gospodarjenja so v DO temeljito pripravili in poglobljeno razpravljali o rezultatih tako, da se je v razprave vključil sleherni delavec. Vsak zaposleni je dobil tudi informacijo, iz katere je lahko razbral, kje so vzroki za dosežene rezultate.

MG

OB 22. JULIJU V PTUJSKI VOJAŠNICI

SVEČANA ZAOBLJUBA MLADIH VOJAKOV

Julijski dnevi so tudi v ptujski vojašnici slavnostno izzveneli. Z vrsto skromnih slovesnosti so obeležili spominske datume iz naše slavne preteklosti; v julijskih dneh pa so se zaobljubili tudi mladi vojaki. Svečano zaobljubo so izrekli na praznični dan — 22. julij — dan vstaje slovenskega naroda. Ob tej priložnosti so jih pozdravili tudi brigadirji ZMDA Slovenske gorice 81.

Po tem, ko je mladim vojakom spregovoril Milovan Stankovič, je mlade vojake v imenu občinskih DPO in SO Ptuj pozdravil Stanko Lepej, izvršni sekretar komiteja OK ZKS Ptuj. Brigadirji pa so poskrbeli, da bo ostal dan zaobljube mladim vojakom, neizbrisljiv spomin.

MG

Za vse je bil to velik dan. foto: LUC VELIKONJA

ČEZ ŠTIRI MILIJARDE CELOTNEGA PRIHODKA

NA OBISKU V MIP PTUJ

S srednjeročnim razvojnim programom so v DO MIP opredelili razvoj trgovske mreže, zlasti še v novih urbanih naseljih. Tako bodo gradili nov oskrbni center v KS „Boris Ziherl", tehnično trgovino v Kidričevem ter trgovine v Leskovcu, Vidmu, Hajdini, Šikolah in Podlehniku; načrtujejo pa tudi prepotrebno razširitev trgovine na Turnišču in Graditelja v Ptuju. Po vseh izračunih, podlaga zanje so bile cene leta 1980, bi naj v 5-letnem obdobju investirali 180 milijonov dinarjev. Do potrebnega investicijskega dinarja pa bodo prišli na štiri načine: s pomočjo sredstev temeljnih organizacij, z združevanjem na ravni DO, interne banke in bančnih kreditov. V poprečju je 30 odstotkov bančnih sredstev, vse ostalo so „domača sredstva". Združena sredstva dosegajo 25 odstotno udeležbo, ki pa se lahko zveča glede na interesantnost projekta. Pri vseh investicijah pa se skušajo pridobiti tudi sredstva dobaviteljev opreme investicijskih odločitvah je prisotna orientacija v izvoz, kar pomeni, da ima prednost investicija, ki prinaša trajnejše pozitivne učinke v izvozu.

V programih so posebej začrtali razvoj trgovske mreže v samem Ptuju: odločili so se za ožjo specializacijo z namenom čim bolj zadovoljiti potrebe potrošnika. S pregledom razpršenosti trgovin na območju mesta, so ugotovili, da je lokalov sicer dovolj, razen, da je potrebna gradnja v KS „Boris Ziherl". Specializacije, ki so jih letos izvedli v prodajalnah Slavica in Oblačila kažejo, da je bila odločitev pravilna. Z manjšimi vlaganji pa so preuredili klasično prodajo v samopostrežno v trgovini v Majšperku, ki so jo predali namenu ob krajevnem prazniku Majšperka.

DO MIP ima tri temeljne organizacije in delovno skupnost skupnih služb. Po podatkih je zaposleno blizu 1300 delavcev, ki bodo predvidoma dosegli čez štiri milijarde celotnega prihodka. V TOZD Veleprodaja potrebujejo nove skladiščne zmogljivosti, ki so pogojeni z nalogo, da MIP postane oskrbni center Mercatorja za Štajersko ter da z vsem blagom oskrbuje več trgovin v Šmarju, Gornji Radgoni, Ormožu, Lenartu in Lendavi. TOZD Veleprodaja ima v Mariboru posebno enoto kjer se dela z obrtniki in ima podobno dejavnost kot Panorama Ptuj.

Posebno pozornost v delovni organizaciji namenjajo asortimantu blaga in kakovosti. V letu 1980 so v MIP-u prodali za 35 milijonov dinarjev sadja in zelenjave. Kot so povedali v svojih trgovinah prodajajo sadje in zelenjavo II. kvalitete, redko prve. Da bi ne prihajalo do razkoraka v kvaliteti, upoštevajo poprečno kvaliteto, kar pomeni, da dostavljajo enotno kvaliteto vsem enotam. Samo v letu 1980 so odpisali za 750 tisoč dinarjev sadja, celoten odpis pa je dosegel 1,5 milijona dinarjev (všteta tudi živila, ki jim je potekel rok trajanja). Pri tem delu si želijo ustvarjalnega sodelovanja s kupci in sveti potrošnikov. S podpisom samoupravnega sporazuma o medsebojnem sodelovanju med sveti potrošnikov Mestne konference svetov potrošnikov Ptuj in TOZD Maloprodaja Ptuj, bo to sodelovanje dobilo konkretnejše temelje.

V letu 1980 je pričel z delom tudi obrat modne konfekcije, ki je po proizvodnem programu, le dopolnilo veliki konfekciji in izdeluje tiste artikle, ki jih je trgovina že naročila. Gre za zelo rentabilno proizvodnjo. Samo v prvem polletju letos je njena proizvodnja dosegla 9,3 milijone dinarjev in izkazuje indeks 228 v primerjavi z enakim obdobjem leta 1980.

Precej govora je bilo v zadnjem obdobju glede ukinitve krojaštva po meri, čeprav je na drugi strani MIP podpisnik družbenega dogovora o pospeševanju razvoja malega gospodarstva v ptujski občini. Odgovorni delavci v MIP so v zvezi s tem povedali, da se jim glede take proizvodnje ne izzide ekonomska računica. Primer: za izdelovanje oblek potrebuje krojač po meri od 27 do 30 ur in če je ura po 120 dinarjev, je cena obleke okrog 3 tisoč dinarjev. Kljub le tako velikim prizadevanjem, jim ob sedanji opremljenosti, ne uspeva znižati stroškov izdelave. Potrebna bi bila občutna vlaganja v specialne stroje in tudi v ljudi. V tem obratu pa še vedno izdelujejo po naročilu, če gre za serijo oblek, na primer lovskih.

Do konca leta bodo po planu uredili in preuredili več prodajaln. Že v mesecu avgustu pa bodo odprli novo sodobno trgovino v Cirkulanah. Med tekočimi načrti naj omenimo še preureditev izložb v blagovnici.

MG

Blagovnica — center trgovske ponudbe

Prostor, kjer bi naj v kratkem zrastel nov oskrbni center za potrebe KS „Boris Ziherl" v Ptuju, če ne bo. . . . . foto: L. Kotar

S SKUPŠČINE REPUBLIŠKEGA ODBORA ZZB NOV SLOVENIJE

PODELJENE JUBILEJNE NAGRADE VSTAJE SLOVENSKEGA NARODA

V torek 21. julija popoldne, dan pred jubilejnim praznovanjem dneva vstaje slovenskega naroda, so se na slavnostni seji v veliki dvorani slovenske skupščine sestali člani republiškega odbora Zveze združenj borcev NOV Slovenije. Janez Vipotnik, predsednik RO ZZB NOV Slovenije je v slavnostnem govoru povdaril, da želijo borci čim več odločnega ukrepanja zoper razna maličenja temeljnih načel graditve naše družbe. Med drugim je dejal:

»Koliko neuklonljive sile in neupogljivega duha, pa tudi koliko strtih src in okovanih misli je bilo potrebno, da je večno nemirni človeški duh lahko uresničil svoje pra hotenje po boljšem in lepšem, po sreči in zadoščenju: da bi bil delovni človek svoboden in da bi imel kruh za otroke; da bi lahko ustvarjal in si vzel enakovreden zaslužek za delo; da bi se enakopravno združeval z bratskimi narodi in narodnostmi v ljudski, demokratični skupnosti; da bi bil osebnost v vodenju družbe in države; da bi živel v prijateljstvu z drugimi narodi, ki imajo enake cilje v mednarodnem sodelovanju. Zmagoviti konec najbolj mračnega obdobja v zgodovini človeškega naroda je bil veličastno zadoščenje silnim naporom premagati grozeče zlo . . .«

Na slavnostni seji so za tem podelili 9 nagrad vstaje slovenskega naroda, ki so jih prejeli: Matej Bor, kot nagrado za življenjsko delo, Aleš Bebler za svoje memoarsko delo Čez drn in strn, Janez Bitenc, kot muzikolog in raziskovalec slovenske glasbene ustvarjalnosti, France Lubej — Drejče za svojo knjigo Odločitve, Milica Ostrovškova za obsežen prikaz osvobodilnega gibanja v Mariboru v trilogiji »Kljub vsemu odpor«, uredniški odbor in avtorji knjige Revolucionarna izročila — domicili v slovenskih občinah, uredniškemu odboru in avtorjem pionirskih knjig s tematiko NOB pri Zvezi prijateljev mladine Slovenije, Partizanskemu pevskemu zboru iz Ljubljane in Tržaškemu partizanskemu pevskemu zboru.

Plakete ZRVS Jugoslavije so v nadaljevanju slovesnosti prejeli: Franc Leskošek — Luka, Miha Marinko, Ivan Maček — Matija, Zdenka Kidrič in dr. Aleš Bebler. Razen tega pa so podelili še 87 plaket ZZB NOV Jugoslavije.

M. Ozmec

Ob spomeniku E. Kardelju

Letošnje osrednje svečanosti ob 40-letnici vstaje slovenskega naroda, ki je bila na predvečer praznika v Ljubljani, z odkritjem spomenika Edvardu Kardelju, se je z območja občine Slovenska Bistrica udeležilo okrog 400 občanov. Največ jih je bilo iz mestnih krajevnih skupnosti Slov. Bistrica. Prevozi pa so bili organizirani tudi iz Poljčan in iz drugih krajev, večinoma z avtobusi. Na pobudo občinskih družbenopolitičnih organizacij so organizacijo udeležbe občanov na proslavi v Ljubljani prevzela vodstva DPO v KS, ki so svojo nalogo uspešno opravila.

Viktor Horvat

Ob dnevu vstaje nova ambulanta in temeljni kamen za novi Montal

V praznovanje dneva vstaje slovenskega ljudstva so se na območju občine Slovenska Bistrica posebno uspešno vključili delavci v največji delovni organizaciji v občini — v IMPOLU Slovenska Bistrica, saj so slovesno obeležili dva velika dogodka.

Prva je zgraditev nove ambulante, ki so jo zgradili iz sklada skupne porabe, povrh tega je še nad 80 odstotkov zaposlenih v delovni organizaciji IMPOL prispevalo za zgraditev ambulante svoj enodnevni zaslužek, pri izkopih temeljev pa so mnogi pomagali s prostovoljnim delom. Novih delovnih prostorov so veseli tako bolniki kot zdravstveno osebje, saj so doslej preveč občutili utesnjenost, izpostavljeni pa so bili tudi velikemu hrupu in vročini. Novost je tudi to, da ima tudi zobozdravstveno ambulanto.

Druga pomembna pridobitev za okoli 2 tisoč članski kolektiv pa je položitev temeljnega kamna za novo TOZD Montal, saj so na to čakali že dobrih 15 let. Zaradi finalizacije proizvodnje in velike razširitve so sedanji prostori TOZD Montal postali pretesni, zato je postala nujnost, da si zgradijo nove delovne prostore, če hočejo zagotoviti normalno delo. V to jih je silila tudi precejšnja oddaljenost od matičnega podjetja Impol, kar je povečevalo stroške režije in prevoza materiala. Z zgraditvijo novih prostorov neposredno pri Impolu bodo TOZD Montal ustvarjeni ugodnejši delovni pogoji in tesnejše sodelovanje s sorodnimi TOZD v okviru delovne organizacije.

Zgraditev novih prostorov za Montal pa bo imela tudi širši pomen v okviru regije, to potrjuje tudi dejstvo, da bodo za zgraditev del sredstev prispevali tudi delavci iz TGA Kidričevo. Načrtujejo, da bodo s proizvodnjo v novih prostorih začeli že čez dobro leto, to je v novembru 1982.

Viktor Horvat

Predsedstvo republiškega odbora ZZB NOV Slovenije med govorom predsednika Janeza Vipotnika

Aplavz navzočih ob podelitvi nagrade vstaje Milici Ostrovškovi avtorici trilogije »Kljub vsemu odpor«.

IZVLEČEK IZ POROČILA O DELU IZVRŠNEGA SVETA

ODGOVORNOST IZVRŠNEGA SVETA DO SKUPŠČINE OBČINE PTUJ

Za obdobje, za katerega dajemo poročilo, je bila aktivnost vseh družbenih sil usmerjena k nadaljnjemu izvajanju ustave, zakona o združenem delu in sistemskih zakonov s področja združenega dela.

Izvršni svet in upravni organi so izvrševali naloge in zadeve, ki so opredeljene z ustavo, statutom občine, z zakoni, odloki in drugimi predpisi ter akti skupščine občine. Na osnovi republiškega zakona o sistemu državne uprave je bil v letu 1980 sprejet odlok o občinskih upravnih organih in strokovni službi skupščine občine in izvršnega sveta.

Sprejeti zakoni in sprejet odlok zagotavljajo nadaljnjo demokratizacijo izvrševanja oblasti. Pri tem gre za podružbljanje občinske uprave in vzpostavitev takšne organiziranosti upravnih organov, ki bodo lahko uspešneje opravljali naloge na področjih družbenoekonomskega razvoja v občini.

Prav tako je potrebno opozoriti, da so s sprejemom novih zakonov in drugih predpisov bile naložene upravnim organom nekatere nove dodatne naloge.

Glede izvrševanja svoje funkcije in nalog si je izvršni svet določil prioritetne naloge, ki so izhajale iz letnega programa skupščine občine v letu 1980 in v letu 1981. Temeljna izhodišča za delo izvršnega sveta v obeh letih so bila stališča zborov skupščine in občinskih upravnih organov.

V letu 1981 pa so poleg nalog, ki se nanašajo na sprejeti program dela skupščine občine, bila še nekatera dodatna pomembna področja delovanja izvršnega sveta in upravnih organov.

Zaradi pomembnosti stališč, ki so bila podana k poročilom, navajamo nekatera pomembnejša:

— zagotoviti je potrebno odprtost uprave navzven,

— izvršni svet in upravni organi si morajo prizadevati za še večje podružbljanje uprave,

— izvršni svet bi moral biti bolj razbremenjen, ko bi moral bolj neposredno kontrolirati izvajanje strategije, ki mora biti dogovorjena v okviru posameznih upravnih organov,

— izvršni svet naj posveti večjo pozornost izvajanju sklepov skupščine in kontroli nad njihovim izvajanjem,

— podane so bile pripombe in zahteve za ureditev zadev na področju izgradnje HE SD-2 tako v pogledu samega akumulacijskega jezera kakor čistilne naprave ter dviga oziroma padca podtalnice,

— povdarjeni so bili problemi v zvezi z zagotavljanjem normalne oskrbe,

— izvršni svet je bil zadolžen, da poskrbi, da bodo na dnevnem redu sej samo zares pomembne odločitve političnega značaja, ne pa tudi strokovne odločitve.

Z zveznim zakonom o sistemu državne uprave je bila opredeljena večja pristojnost izvršnega sveta in funkcionarjev upravnih organov glede sistemizacije del in nalog kadrovske politike in kriterijev za vodilna delovna mesta. Zato je bila ena izmed temeljnih nalog izvršnega sveta že na osnovi sprejetega odloka o občinskih organih, da prouči obstoječo sistemizacijo del in nalog ter pripravi in sprejme novo, kar je v postopku, ki se je zavlekel predvsem zaradi omejitev zaposlovanja na eni ter nedorečenih zadev na področju družbenega dogovora in samoupravnega sporazuma o delitvi dohodka in osebnih dohodkov (le ta je bil na zborih delavcev sprejet šele ob koncu meseca junija).

Ob oblikovanju upravnih organov so v skladu sprejetim odlokom dani vsi pogoji za večje podružbljanje uprave. Posebno velja ta za upravne organe, ki so bili oblikovani kot komiteji — kolegijsko vodeni organi, v katere delegirajo samoupravne organizacije in skupnosti svoje predstavnike. Tudi sam način delovanja komiteja zagotavlja sprotno kontrolo in odprtost uprave navzven.

Izvršni svet si je ves čas prizadeval, da v največji meri ugotovi kontrolo nad izvajanjem vseh sprejetih odlokov in sklepov, pri čemer pa je potrebno ugotoviti, da vedno in povsod ta naloga ni bila zadovoljivo izvršena, saj kadrovska problematika doslej v upravnih organih še ni v celotni rešena.

Na področju oskrbe so bili doseženi ustrezni rezultati, saj lahko ocenimo, da je bila oskrba z osnovnimi življenjskimi potrebščinami, posebno v drugi polovici leta 1980 in v prvih mesecih leta 1981, zadovoljiva. Lahko ocenimo, da so bile tudi zelo uspešne intervencije občinskih blagovnih rezerv, ko je prihajalo do občasnih motenj na tržišču.

V okviru SIS za pospeševanje kmetijstva je izvršni svet bil pobudnik, da se delovanje te samoupravne interesne skupnosti razširi tudi na intervencije na tržišču glede cen osnovnih živil.

Ob preoblikovanju upravnih organov s koncem leta 1980 so bili v skladu z občinskim odlokom o upravnih organih podani temeljni programi za delovanje izvršnega sveta in upravnih organov v tem mandatnem obdobju:

— preoblikovanje občinskih upravnih organov na osnovi odloka,

— izvajanje nalog in ukrepov gospodarske stabilizacije kot temeljne usmeritve gospodarskega razvoja v letu 1981 in celotnem srednjeročnem obdobju.

Vsa ta temeljna izhodišča so zahtevala in zahtevajo poleg rednih opravil in aktivnosti izvršnega sveta ter upravnih organov še dodatne napore, maksimalno zavzetost ter odgovoren odnos do postavljenih nalog.

Izvršni svet je sprejel tudi ukrepe, ki bi naj v največji meri zagotavljali kontrolo nad izvajanje sprejetih programov, bodisi da gre za odnos do skupščine, v izvršnem svetu in v upravnih organih.

Letni in periodični program zborov skupščine so bili vključeni v letne in periodične programe izvršnega sveta in upravnih organov.

Izvršni svet je redno obravnaval vse sklepe z zborov skupščine ter ustrezno pripravljal odgovore na delegatska vprašanja, do katerih je prihajalo.

OPRAVLJANJE TEMELJNIH FUNKCIJ

Izvršni svet je v preteklem obdobju v mejah pravic in dolžnosti ter odgovornosti opravljal predvsem naslednje funkcije:

Odgovornost za stanje v občini:

— Zborom skupščine občine je predlagal sprejem določenih predpisov, zlasti odlokov,

— dajal pobudo za sklepanje samoupravnih sporazumov ter družbenih dogovorov oz. predlagal zborom sklenitev oz. pristop k samoupravnim sporazumom oz. k družbenim dogovorom,

— dajal mnenja k statutom organizacij združenega dela posebnega družbenega pomena,

— poročal je zborom o sprejemu aneksov k samoupravnim sporazumom o temeljih plana ter samoupravnim sporazumom za leto 1980,

— obravnaval je program izvajanja politike cen v občini v letu 1980,

— dajal soglasje k cenam komunalnih storitev,

— predlagal je usmeritev sredstev za intervencije na področju gospodarstva,

— obravnaval je informacije o preskrbi z osnovnimi živili, pralnimi praški ter kurivom. O tej problematiki je obveščal družbenopolitične organizacije ter pristojne organe v SR Sloveniji ter predlagal ukrepe organizacijam združenega dela, ki so v občini odgovorne za preskrbo občanov ter spremljal dela teh organizacij združenega dela pri oskrbi občanov,

— obravnaval je informacijo o ekonomskem položaju določenih OZD, ki poslujejo na meji rentabilnosti ali z izgubo,

— obravnaval je problematiko s področja LO in DS,

— obravnaval je poročila ter sprejemal ukrepe za odpravo vremenskih in drugih elementarnih nesreč v občini.

Odgovornost za izvajanje politike ter izvrševanje predpisov in drugih splošnih aktov:

— sprejemal je programe dela izvršnega sveta v skladu z letnim programom in periodičnimi načrti po posameznih trimesečjih,

— pripravil je osnutek ter predlog resolucije o izvajanju družbenega plana občine za obdobje 1976—1980 za posamezna leta,

— spremljal je izvajanje resolucije o politiki izvajanja družbenega plana,

— določil je osnutek in predlog družbenega plana občine za obdobje 1981—1985,

— določil je osnutek in predlog zaključnega računa proračuna za leto 1980 ter osnutek in predlog proračuna za leto 1981,

— obravnaval je družbeni dogovor o razmestitvi izvajanja vzgojno izobraževalnih programov usmerjenega izobraževanja v SR Sloveniji,

— obravnaval je osnutek dogovora o izvajanju politike cen proizvodov in storitev v Sloveniji v letu 1981,

— obravnaval je osnutek dogovora o vsklajevanju davčne politike v letu 1981,

— obravnaval je predlog družbenega plana SR Slovenije za obdobje 1981—1985 in informacije o stanju dogovarjanja o temeljih družbenega plana podravskih občin za obdobje 1981—1985,

— obravnaval je osnutek programa izvajanja srednjeročnega plana v letu 1981—1985 ter informacije o gospodarskih gibanjih v občini v prvih treh mesecih 1981,

— obravnaval je izvajanje referendumskega programa o izgradnji centra srednjega usmerjenega izobraževanja in drugih.

Usmerjanje in vsklajevanje dela upravnih organov:

— določal je metodologijo za sprejem programov dela upravnih organov,

— obravnaval je programe dela upravnih organov,

— določal je predlog odloka o upravnih organih in strokovni službi ter sprejemal druge organizacijske akte.

RAZMERJE IZVRŠNEGA SVETA IN UPRAVNIH ORGANOV DO DRUŽBENOPOLITIČNIH ORGANIZACIJ

Sodelovanje in povezovanje izvršnega sveta z družbenopolitičnimi organizacijami ter drugimi samoupravnimi organizacijami in skupnostmi je v letu 1980 doživelo nove kvalitete in razsežnosti.

Povezovanje in sodelovanje z družbenopolitičnimi organizacijami in samoupravnimi skupnostmi je eden izmed bistvenih pogojev za demokratizacijo in podružbljanje samoupravnih odnosov.

Izvršni svet je aktivno sodeloval z vsemi družbenopolitičnimi organizacijami in njihovimi organi.

Izvršni svet je obveščal družbenopolitične organizacije o pomembnejših vprašanjih s svojega delovnega področja. Člani izvršnega sveta in predstojniki upravnih organov so sodelovali pri delu DPO in njihovih teles, prav tako pa so predstavniki DPO sodelovali pri delu delovnih teles izvršnega sveta. Tako je bilo omogočeno, da so DPO obravnavale vprašanja s področja dela izvršnega sveta in upravnih organov, posebno tista, ki so pomembna za nadaljnji razvoj socialističnih samoupravnih odnosov. DPO so lahko spremljale delo upravnih organov in izvršnega sveta, dajale svoja mnenja in ocene o izvrševanju funkcij ter opravljale družbeno kontrolo dela izvršnega sveta in upravnih organov.

SODELOVANJE Z DRUGIMI SAMOUPRAVNIMI ORGANIZACIJAMI IN SKUPNOSTMI

Sodelovanje med komitejem za družbenoekonomski razvoj in planiranje ter Ekonomskim centrom Maribor je sicer bilo organizirano, ni pa potekalo v celoti v skladu z usmeritvami in potrebami občine Ptuj tako, da na tem področju niso doseženi najboljši rezultati. Nujno bo izboljšati to sodelovanje ali pa doseči drugačen pristop k zagotavljanju podatkov in s tem izdelavo konkretnejših programov.

Sodelovanje z Zavodom za urbanizem Maribor in Projekto inženiring Ptuj je potekalo predvsem v zvezi s pripravo elementov prostorskega dela družbenega plana. Tudi na tem področju se kaže potreba po ustreznejši organiziranosti tako, da bi zagotovili pri planiranju celovitost odnosov v družbeni reprodukciji in medsebojno soodvisnost ekonomskih in socialnih vidikov.

Medobčinska gospodarska zbornica za Podravje je bila organizacijsko in programsko dokončno oblikovana v letu 1980.

Program dela Medobčinske gospodarske zbornice v letu 1980 je bil usmerjen predvsem na sprejemanje planskih dokumentov za srednjeročni načrt 1981—1985 ter pripravo osnutkov in dispozicij za dolgoročni plan do leta 2000.

Težišče pri usklajevanju planskih dokumentov je bilo na pripravi skupnega dogovora o temeljnih plana v regiji.

Prav tako se je MGZ skozi vse leto aktivno vključevala pri rezreševanju konkretne gospodarske problematike povezane z realizacijo ukrepov stabilizacijske politike. Gre za razreševanje problemov na področju izvoza in uvoza, oskrbe z repromaterialom, prestrukturiranjem v industriji ter drugega.

Tudi v letu 1980 in 1981 lahko ugotovimo, da je bilo sodelovanje med Medobčinsko gospodarsko zbornico in izvršnim svetom na primernem nivoju, ugotavljamo pa, da je MGZ često v časovni stiski.

Kreditna banka Maribor se je v skladu s svojo vlogo vključevala v realizacijo izhodišč občinske resolucije, predvsem na področju izvajanja investicijske politike.

Banka je vgradila v svojo poslovno politiko tiste kriterije, ki so vsklajeni z osnovnimi razvojnimi cilji gospodarstva.

Prav tako je banka tudi v svojih srednjeročnih planskih dokumentih upoštevala tiste osnovne kriterije, ki so zapisani v srednjeročnih planskih dokumentih občine. Banka je skupaj z Gospodarsko zbornico konkretizirala kriterije za prestrukturiranje, ki bodo instrument izvajanja investicijske politike v letih 1981—1985.

Kreditna banka Maribor se je aktivno vključevala pri razreševanju tekoče gospodarske problematike, ki je bila prisotna v združenem delu. Pri tem velja posebej povdariti razreševanje likvidnostne problematike v obeh letih.

Sodelovanje med SDK in izvršnim svetom je bilo dobro. Nanašalo pa se ja na obseg dejavnosti s področja delovanja SDK.

Ocenimo lahko, da sistem in vsebina informacij periodičnih ali občasnih ustreza. Glede na različen pristop zbiranja oz. zajemanja podatkov bi bilo potrebno poenotiti celoten sistem poslovnih informacij. Zagotoviti bi bilo potrebno primerljivost podatkov v daljših časovnih obdobjih.

Uspešno je bilo sodelovanje izvršnega sveta in SDK na področju realizacije družbenih dogovorov in odlokov, ki so bili sprejeti v občini Ptuj.

Izvršni svet in upravni organi so sodelovali pri razreševanju problemov v OZD s tem, da je ob reševanju tekočih problemov velik del odpadel na sodelovanje v pripravi in sprejemu tekočih planskih dokumentov za tekoče srednjeročno obdobje 1981—1985.

V tem obdobju je izvršni svet pripravil več konkretnih razgovorov s samoupravnimi strukturami OZD o tekoči problematiki, prav tako s krajevnimi skupnostmi in interesnimi skupnostmi s področja družbenih dejavnosti in materialne proizvodnje.

STANJE ORGANIZIRANOSTI OBČINSKIH UPRAVNIH ORGANOV IN STROKOVNE SLUŽBE SKUPŠČINE OBČINE IN IZVRŠNEGA SVETA

Na podlagi zakona o sistemu državne uprave so zbori skupščine občine Ptuj v letu 1980 sprejeli odlok o občinskih upravnih organih in strokovni službi skupščine občine Ptuj in njenega izvršnega sveta. S tem odlokom je občinska skupščina določila tudi delovno področje posameznega upravnega organa in službe.

V skladu z navedenim odlokom so s 1/1-1981 začeli delovati ustanovljeni organi in služba kot samostojni organi, kar je imelo za posledico obsežne naloge na področju urejanja normativnih in drugih zadev v zvezi s prehodom na novo organiziranost. Izvršni svet je v obdobju od sprejema odloka dalje posvetil pri svojem delu veliko pozornost urejanju teh zadev. Tako je v letu 1980 na svojih sejah večkrat obravnaval osnutek oz. predlog odredbe o splošnih načelih za notranjo organizacijo in sistemizacijo del in nalog ter o nomenklaturi enotnih nazivov za skupine istovrstnih del in nalog v občinskih upravnih organih in službi. Sprejeta odredba z nomenklaturo je upravnim organom podlaga za izdelavo pravilnikov o notranji organizaciji in delu in pravilnikov o sistemizaciji del in nalog, ki jih za vsak samostojni organ oz. službo izda funkcionar, ki vodi organ oz. vodja službe.

Da bi se pospešilo delo pri izdelavi navedenih pravilnikov in drugih samoupravnih splošnih aktov, ki jih sprejme izvršni svet, izda funkcionar v soglasju z izvršnim svetom oz. sprejme delovna skupnost posameznega organa, je izvršni svet sprejel program izdelave splošnih aktov. S tem programom so bili določeni tudi nosilci nalog in roki izdelave aktov.

Zaradi prehoda na novo organizacijo občinskih upravnih organov in službe so se morale tudi ustrezno samoupravno organizirati delovne skupnosti teh organov in službe. V mesecu decembru 1980 so vse delovne skupnosti sprejele svoje statute ter v skladu s sprejetimi statuti izvedle volitve v samoupravne organe v delovnih skupnostih. Delovne skupnosti so v tem obdobju sprejele tudi samoupravni sporazum o skupnem urejanju samoupravnih pravic in obveznosti ter odgovornosti in drugih skupnih vprašanj, o katerih bodo delavci v delovnih skupnostih glasovali.

Navedeni sprejeti samoupravni splošni akti bodo podlaga za kvalitetnejše izvrševanje funkcij upravnih organov in služb ter nadaljnje urejanje samoupravnih pravic, obveznosti in dolžnosti delavcev v delovnih skupnostih teh organov in službe.

Resnici na ljubo pa ugotavljamo, da smo morda pri reorganizaciji uprave malce prehitevali, čeravno smo ravnali po zakonu. Nekatera novejša stališča glede tega govorijo, da je taka organiziranost zapletena in terja precej dodatnega dela, posebno glede informacijskega sistema.

Izvršni svet je v tem obdobju obravnaval in predlagal zborom skupščine v razpravo in sprejem:

— analizo izvajanja resolucije o politiki in nalogah izvajanja družbenega plana občine za obdobje 1976-1980 v letu 1980,

— poročilo izvršnega sveta o uresničevanju družbenega plana v obdobju 1976—1980 in oceno možnosti razvoja v letu 1981, ki je bilo oblikovano na osnovi analize uresničevanja družbenega plana občine s prvo oceno možnosti razvoja v letu 1981,

— spremembe in dopolnitve resolucije o politiki izvajanja družbenega plana občine za razdobje 1976—1980 v letu 1980,

— osnutek in predlog dogovora o temeljih družbenega plana občine za razdobje 1981—1985,

— osnutek in predlog resolucije o družbeno ekonomski politiki in razvoju občine v letu 1981 skupaj z akti o oblikovanju skupne, splošne in druge porabe za razdobje 1981—1985,

— informacijo o stanju oblikovanja planskih aktov v občini za razdobje 1981—1985,

— osnutek in predlog družbenega plana občine za razdobje 1981—1985.

Izvršni svet je dajal tudi informacije o poteku priprav planskih aktov v regiji in republiki ter dajal nanje tudi vrsto pripomb in stališč. Veliko predlogov in stališč izvršnega sveta je bilo upoštevano pri končnem oblikovanju republiških in regijskih planskih aktov.

Poleg organizacijske in strokovne pomoči, ki jo je izvršni svet preko svojih odborov in komitejev nudil pri oblikovanju planskih aktov, si je predvsem prizadeval za reševanje nekaterih problemov, ki so nastali v procesu planiranja, in sicer:

— za boljše sodelovanje samoupravnih organizacij in skupnosti v fazi oblikovanja in razprav o objavljenih planskih gradivih,

— za vključevajnje čim širšega kroga delovnih ljudi in občanov v razpravo o planskih aktih, da bi se v razpravah resnično oblikovali najširši družbeni interesi.

Na področju priprav planskih aktov si je izvršni svet vseskozi prizadeval, da bi aktivnosti potekale čimbolj sočasno, zto je tudi nenehno vzpodbujal nosilce planiranja v občini, da bi pravočasno sprejemali temelje planov in samoupravne sporazume o temeljih planov. Tako je v letošnjem letu predlagal zborom občinske skupščine, da sprejmejo ustrezne sklepe, na osnovi katerih bi samoupravne organizacije in skupnosti v občini zavezali k pravočasnemu in vsklajenemu oblikovanju temeljnih planskih aktov.

Izvršni svet ugotavlja, da nosilci planiranja niso sočasno sprejeli temeljev planov in samoupravnih sporazumov o temeljih planov, kar otežkoča in zavira celoten proces družbenega planiranja. Poleg tega še obstaja v posameznih planskih aktih nosilcev planiranja vrsta nedogovorjenih in nevsklajenih opredelitev, kar zahteva še nadaljnje aktivnosti na področju priprav in sprejemanju plansih aktov za obdobje 1981—1985.

IZVAJANJE POLITIKE CEN IZ PRISTOJNOSTI OBČINE

Z medrepubliškim in republiškim dogovorom o izvajanju politike cen je bilo za leto 1980 dogovorjeno, da se usmerijo celotna prizadevanja na področju ekonomske politike v krepitev stabilnosti tržišča, da se zaustavijo neugodne tendence in da se zagotovi počasnejša rast cen in življenjskih stroškov.

Med pomembnejša dela na cenovnem področju lahko uvrščamo:

—

— program izvajanja politike cen,

— dajanje soglasij k cenam komunalnih storitev in drugih,

— ustanovitev občinske skupnosti za cene, ki v tekočem letu izvaja dela in naloge s tega področja v skladu z usmeritvami ter skladno s politiko, ki je bila določena za to obdobje.

Nekatera odstopanja na tem področju ter sprejeti administrativni ukrepi kažejo na dejstvo, da uveljavitev sistema na prehodu iz leta 1980 v leto 1981 ni bila dorečena ter se posledično kaže to v neprimernem porastu cen ob ugotovitvi, da pa v cenah iz pristojnosti občine ta odstopanja niso takšna, da se jih do konca leta ne bi dalo vskladiti s splošnimi družbenimi usmeritvami.

(Nadaljevanje na 4. strani)

Odgovornost izvršnega sveta do skupščine občine Ptuj

(Nadaljevanje s 3. strani)

PODVZEMANJE UKREPOV ZA BOLJŠO OSKRBO Z NEKATERIMI PROIZVODI

Izvršni svet ves čas spremlja stanje o preskrbljenosti z osnovnimi živili (moka, kruh, mleko, meso, olje, sladkor, sol), s proizvodi dnevne potrošnje (pralni praški, kava, premog, kurilno olje) ter z naftnimi derivati. Z vrsto ukrepov je uspel zagotoviti ob pomanjkanju posameznih proizvodov, da je bila distribucija enakomerna na celotnem območju občine ter da so bili v največji meri oskrbljeni vsi občani enakomerno. Še posebej se je izvršni svet zavzel za to, da ni prihajalo do občutnega mrzličnega nakupovanja.

Pri oskrbi z osnovnimi življenjskimi proizvodi je prihajalo posebej v prvi polovici leta 1980 do občasnih motenj na tržišču. S pravočasnimi in uspešnimi intervencijami občinskih blagovnih rezerv pa tudi z drugimi ukrepi, ki jih je podvzemal izvršni svet, se je preskrbljenost v občini izboljšala.

Izvršni svet se je vključeval tudi v izboljšanje oskrbe s posameznimi reprodukcijskimi materiali.

V tem obdobju se je na področju oskrbe z mesom pričel uveljavljati sistem kompenzacij, ki jih je izvršni svet ob sodelovanju skupnosti za pospeševanje kmetijstva uspel zadovoljivo rešiti. V zadnjem času ta problem, ob omejenem dotoku proračunskih sredstev, povzroča bistvene probleme. Naj navedemo samo primer zahtevka kompenzacij, ki je samo za čas od 23/2 do 19/5-1981 enkrat večji, kot bodo celotna ustvarjena sredstva iz naslova 2 % omejitve splošne porabe za vso leto.

Izvršni svet je sicer uspel v dogovor vnesti določilo, da bo skupna komisija za splošno porabo v SR Sloveniji obravnavala te probleme tudi v nedoponjevanih občinah, vendar danes ni možno reči, kako bo ta problem rešen.

GOSPODARSKO SODELOVANJE Z DRUGIMI OBČINAMI V REGIJI

V skladu s hitrejšim razvojem manj razvitih območij je izvršni svet ob pomoči združenega dela poskušal zagotoviti ustrezno gospodarsko sodelovanje med OZD z območja občine z organizacijami združenega dela v drugih občinah. Na nivoju izvršnega sveta je bilo realiziranih več medsebojnih dogovorov in vsklajevanj o enotni gospodarski politiki znotraj regije. Največ angažiranosti je bilo na področju agroživilstva, kovinsko-predelovalne industrije, gozdarstva in lesarstva ter transportno in turistično gostinske dejavnosti.

Obsežne naloge so bile opravljene pri vsklajevanju srednjeročnih planov med nosilci planiranja, izvršni svet pa je pripravil tudi nekaj razprav s predstavniki drugih izvršnih svetov.

Neposredne oblike gospodarskega sodelovanja in združevanja sredstev so bile v okviru regije z OZD s področja Maribora (Elkom, Olga Meglič in drugi), nekaj pa tudi izven regije (Gorenje, Emona, Unial, Impol).

S poslovnimi uspehi naših TOZD, ki so združene v DO izven občine, smo le deloma zadovoljni. Nekatere stagnirajo; so tudi hotenja, da se jim okrni predmet dejavnosti. Proti takim nameram je izvršni svet ukrepal.

SKUPNA, SPLOŠNA IN DRUGA PORABA

Usklajevanje skupne, splošne in druge porabe za srednjeročno obdobje 1981—1985 in za leto 1981.

V letu 1980 so se opravljale na tem področju politične, organizacijske in strokovne naloge s ciljem, da dosledno uveljavljamo sistem samoupravnega družbenega planiranja. Aktivnosti so bile usmerjene v usklajevanje vsebine, v sodelovanju v javnih razpravah in na sestankih z odgovornimi nosilci planiranja ter pri sprejemanju posameznih planskih aktov v vseh fazah njihovega oblikovanja in sprejemanja v OZD, samoupravnih interesnih skupnostih, na ravni občine in republike. Na podlagi analiz razvojnih možnosti, ki so jih izdelale interesne skupnosti in izhodišč, ki so upoštevale predviden zaostren gospodarski položaj in izvajanje postavljenih ciljev gospodarske stabilizacije, smo sodelovali pri vsklajevanju planskih elementov, zlasti med krajevnimi skupnostmi in samoupravnimi interesnimi skupnostmi. Vsklajevalne aktivnosti smo organizirali in jih spremljali. Izjemni so bili napori, da dosežemo vsklajenost skupne porabe z materialnimi možnostmi v občini, saj je bilo že v fazi razprav o osnutkih samoupravnih sporazumov o temeljih planov samoupravnih interesnih skupnosti preveč evidentiranih potreb na področju investicij. Zato smo skupaj s samoupravnimi interesnimi skupnostmi in DPO sodelovali pri vsklajevanju in prestrukturiranju sredstev med samoupravnimi interesnimi skupnostmi, da so se tako v okviru posameznih občinskih interesnih skupnostih zagotavljala sredstva, s katerimi se bodo lahko v tekočem srednjeročnem obdobju realizirale prioritetne naloge (iz zajamčenega programa, skupnega programa, vzajemnosti in solidarnosti) in dopolnilni programi ter le najbolj nujne močno skrčene investicije, ki so vezane z zagotavljanjem prostorov za izvajanje že obstoječega obsega dejavnosti. Vskladila se je rast skupne porabe in njeno v resoluciji in družbenim planom občine začrtovano zaostajanje za družbenim proizvodom.

PRORAČUNSKA PORABA V LETU 1980 IN PRORAČUN ZA LETO 1981

Proračunska poraba v občini je bila v letu 1980 dosledno v okvirih sprejete politike na področju splošne porabe, ki je bila opredeljena z resolucijo o izvajanju družbenega plana občine za razdobje 1976—1980 v letu 1980.

Z družbenim dogovorom o ukrepih za omejevanje splošne porabe v občinah SR Slovenije za leto 1980 je bila rast izvirnih prihodkov v občinah limitirana na 16 %, izvzemši sredstva za kompenzacije za določene živilske proizvode ter za oblikovanje sredstev rezerv.

Iz sprejetega proračuna so se zagotavljala potrebna sredstva, predvsem za delovanje teles občinske skupščine ter za dejavnost državnih organov, kar pomeni, da je proračun prioritetno zagotavljal sredstva za delovanje in razvoj političnega sistema v občini. Prav tako je proračun zagotovil sredstva za delovanje družbenopolitičnih organizacij, za naloge na področju ljudske obrambe, priznavalnine borcem NOV, za redno dejavnost krajevnih skupnosti, za intervencije na področju gospodarstva, za oblikovanje občinskih blagovnih rezerv ter še nekatere druge naloge in obveznosti.

Vsem uporabnikom proračunskih sredstev so se sredstva nakazovala glede na potrebno dinamiko tako, da pri izvajanju nalog ni bilo težav.

Izvršni svet je koncem leta 1980 predlagal zborom skupščine občine začasno financiranje prvega tromesečja 1981 ter v tem času pripravil izhodišča in proračun za leto 1981, ki je bil, z ozirom na omejeno možnost dotoka proračunskih sredstev, postavljen ob ugotovitvi, da proračunska sredstva v letu 1981 lahko rastejo z ozirom na porabo v letu 1980 za 18 %, naravnan tako, da izkazuje rast teh sredstev za 14,5 %.

S tako nizko načrtovanimi sredstvi proračuna bomo s težavo krili nove obveznosti in bo predvidoma potreben rebalans.

Izvršni svet ocenjuje, da je v obdobju, za katerega daje poročilo, uspel realizirati glavne naloge, ki mu jih je naložila delegatska skupščina. Ugotavlja, da je razen nerazrešenega problema olimpijskega strelišča v Hajdošah in nekaterih problemov ob izgradnji HE SD-2 Formin, dosegel potrditev svojih predlogov na zborih skupščine.

Stabilizacija gospodarstva naloga izvršnemu svetu vlogo in naloge, ki bodo v bodoče še bolj osrednje področje njegovega delovanja. Stabilizacijske cilje bomo dosegli s še večjim angažiranjem, z večjimi napori, predvsem pa z uporabo več znanja pri našem vsakdanjem delu.

Izvršni svet predlaga zborom skupščine občine Ptuj, da to poročilo ocenijo, dopolnijo in sprejmejo.

POROČILO O DELU SLUŽBE PRAVNE POMOČI ZA LETO 1980

Po zakonu o pravni pomoči (Ur. list SRS, št. 23-12/79), ki predvideva, da so tudi družbene skupnosti dolžne ustvarjati pogoje, da se delovnim ljudem, občanom, organizacijam združenega dela in drugim samoupravnim skupnostim zagotovi pravna pomoč, so tudi občine dolžne zagotoviti materialne in druge pogoje za poslovanje pravne pomoči v skladu z navedenim zakonom. Tudi statut občine Ptuj v 9. točki 11. poglavja predvideva možnost ustanovitve službe pravne pomoči kot posebne službe občine.

Ker 74. člen zakona o pravni pomoči določa, da dosedanje službe pravne pomoči nadaljujejo z delom v dosedanji obliki, morajo pa svojo organizacijo in delovanje uskladiti z določili omenjenega zakona, je izvršni svet občine Ptuj imenoval posebno komisijo, ki bi naj uskladila status sedanje službe s predpisi zakona o pravni pomoči. Ta komisija je skušala svojo nalogo opraviti in so v tej smeri bili sestavljeni osnutki odlokov glede ureditve oziroma uskladitve službe pravne pomoči s citiranim zakonom. Vendar je bilo na republiškem nivoju nakazano, da bodo izdana potrebna navodila za ureditev te službe za vso območje republike.

Glede na navedeno je komisija z nadaljnjim delom počakala, da bi opravila vskladitve po navodilnih republiških organov, vendar ti doslej še niso bili izdani. Zato je služba pravne pomoči tudi v obdobju poročanja poslovala v nespremenjenem statusu in stremela za tem, da občanom nudi pravno pomoč v njihovih pravnih vprašanjih učinkovito in kvalitetno.

Na splošno lahko ugotovimo, da so se občani tudi v obdobju poročanja z zaupanjem in v enakem obsegu obračali za pravno pomoč na to službo, kakor v letu 1979.

REŠEVANJE NALOG

Obseg dela službe pravne pomoči se je ustalil v obsegu z dotokom zadev v letu 1979. Tako služba za obdobje poročanja izkazuje 199 primerov vlog, ki jih je vložila na sodišča, na samoupravne organe delovne skupnosti v disciplinskih postopkih, pismenih intervencij neposredno delovnim skupnostim in samoupravnim interesnim skupnostim, predvsem pri samoupravni skupnosti starostnega in invalidskega zavarovanja v primerjavi z letom 1979, ko je bilo 228 takih intervencij.

Predvsem velja povdariti, da je služba v obdobju poročanja pomagala oziroma intervenirala pri reševanju zahtevkov za uveljavljanje pravic naših delavcev pred inozemskimi organizacijami delavskega zavarovanja, sodiščem, zaradi priznanja zdravstvene zaščite, zaradi priznanja invalidske ali starostne pokojnine, vdovske rente, otroške rente v 10 primerih (1979:14). Vsi ti primeri se nanašajo na organe in organizacije v Zap. Nemčiji. V enenm primeru je bilo potrebno vložiti zaradi uveljavljenja pravice zdomca tudi tožbo za socialno sodišče v Frankfurtu.

Pred avstrijskimi organi pa je služba intervinirala le v nekaj primerih. Ugotovimo lahko, da so intervencije bile v pretežnih primerih uspešno rešene, saj so prizadeti prišli do svojih pravic.

Če nakazano delo primerjamo še po posameznih nalogah in ga primerjamo z opravljenim delom v letu 1979, se nam pokaže naslednja slika:

— v sporih iz delovnega razmerja je služba intervinira'la v 37 primerih (1979:50). Od tega smo vložili v v 10 primerih (11) zahtevke za varstvo pravic na pristojne samoupravne organe združenega dela, v 10 (13—1979) primerih pa je bilo potrebno vložiti zahtevke za varstvo pravic pred pristojnimi sodišči dela.

— v pokojninskih zadevah je služba intervenirala v 23 (22) primerih in sicer v sporih za starostno in invalidsko pokojnino v 15 primerih (8), v sporih iz zdravstvenega zavarovanja v 4 (—) primer, zaradi preživnine v 4 primerih, za otroški dodatek v 2 primerih (1) in za priznanje pravic iz kmečkega zavarovanja v 1 (8) primeru. V 3 primerih je služba urejevala tudi vprašanja oz. uveljvljanje pravic vajencev iz učnega razmerja. V navedenih primerih ni bilo potrebno intervencije pred kakimi organi, temveč je bil razgovorom med delodajalcem in vajencem pred tukajšnjo službo dovolj, da se je zadeva uredila v smislu učne pogodbe.

Nadalje je služba intervinirala v 4 primerih odnosov iz stanovanjskega razmerja, je vložila pred tukajšnimi sodiščem in zastopala stranke v civilnem prevdnem postopku v 11 civilnih pravdah, sklenila na zahtevo stranke 4 izročilne pogodbe ter stavila 2 zemljiškoknjižna predloga.

Čeprav se služba le izjemoma angažira v civilno-pravnih zadevah, se je v gornjih zadevah služba angažirala v navedenih sporih, kr je šlo za socialno šibke stranke, deloma pa za stare ljudi, ki brez pomoči službe ne bi mogli uveljaviti oziroma obvarovati svojih pravic.

Razen nekazanega je služba še pismeno intervenirala pri raznih organizacijah združenega dela v različnih pravnih v 79 primerih. 366 občanom je služba v obdobju poročanja dala ustmena pojasnila oziroma pravne nasvete iz zadev, predvsem prenosa kmetijskih zemljišč po zakonu o kmetijskih zemljiščih, glede vprašanj dedovanja po zakonu o kmetijskih zemljiščih, glede sestavljanja oporok, iz delovnih razmerij pa posebno glede delovnega časa, nadurnega dela, dela ob praznikih, glede dopustov in slično.

Služba je tudi organizacijam združenega dela na njihovo prošnjo dajala tolmačenja oziroma pojasnila glede določenih pravnih vprašanj oziroma razmerij.

Iz območja občine Ormož smo v obdobju poročanja reševali le 2 primera (11) in sicer iz delovnega razmerja pred sodiščem združenega dela v Mariboru.

Pripominjamo, da z inozemskimi organi v Nemčiji in Avstriji korespondiramo v nemškem jeziku, s čimer dosežemo hitrejšo rešitev zadeve, ker inozemskim organom ni potrebno tukajšnjih vlog še prevajati v nemščino. Končno izpolnjujemo strankam, ki sprejemajo že rente oziroma pokojnine od inozemskih zavarovalnih organov razne obrazce v nemškem jeziku, zaradi nadaljnjega izplačevanja oziroma priznavanja rente ali pokojnine.

Vprašanje nudenja pravne pomoči občanom iz območja občine Ormož, z ozirom na majhno število, ko se je v obdobju poročanja taka pomoč iskala, ni pomembno, niti problematično. V kolikor se zadeva oziroma zahtevana pravna pomoč nanaša na delovna razmerja in je očitno upravičena, služba to pravno pomoč daje oziroma nudi tudi občanom občine Ormož. Vendar se pa v druga pravna področja ne spušča, temveč napoti stranke k odvetniku.

ORGANIZACIJA SLUŽBE

Vprašanje organizacije službe ostaja slej ko prej odprto oziroma pereče. Delo te službe je vsekakor potrebno in nujno.

Določene kategorije občanov, kakor ostareli občani, občani brez sredstev oziroma s pičlimi sredstvi, zdomci oziroma njihovi svojci in družinski člani, nujno potrebujejo tako službo zaradi uveljavljanja svojih pravic, posebno zdomci oziroma njihovi svojci, ko uveljavljajo svoje pravice pred inozemskimi zavarovanji in ko gre za uveljavljanje pravic družinskih članov.

Prav tako je služba potrebna občanom v delovnem razmerju, kjer pri tem naletijo na razne probleme, ki jih sami ne znajo reševati, kakor npr: uveljavljanje določenih pravic iz delovnega razmerja, pomoč v disciplinskih postopkih, posebno pomoč in zastopanje pred sodiščem združenega dela. Prav zaradi tega se bo morala ta služba še bolj organizirati v skladu s predpisi zakona o pravni pomoči in odvetništvu.

OB 30-LETNICI RIBIŠKE DRUŽINE IN 25-LETNICI ZVEZE RIBIŠKIH DRUŽIN PTUJ

JUBILEJNA SKUPNA SEJA SKUPŠČIN

V nedeljo 26. julija dopoldne so se v dvorani Narodnega doma v Ptuju sestali na jubilejni skupni seji člani skupščine Ribiške družine Ptuj, ki slavi te dni 30-letnico organiziranega delovanja, skupaj s člani skupščine Zveze ribiških družin Ptuj, ki slavi letos 25-letnico uspešnega delovanja.

Skupne slovesnosti so se udeležili tudi predstavniki družbeno političnih organizacij in SO Ptuj, predstavniki bratskih ribiških družin iz Varaždina, Novega mesta in Slovenske Bistrice ter predstavniki Ribiške zveze Slovenije.

Zbrane je uvodoma pozdravil Stane Žitnik, predsednik skupščine Ribiške družine Ptuj, ki je govoril tudi o ostalih prireditvah posvečenih ribiškim jubilejem, 40-letnici vstaje jugoslovanskih narodov in narodnosti ter prazniku občine Ptuj. Vse je pripravljeno za pričetek V. jubilejnega pokalnega prvenstva jugoslovanskih športnih ribičev, ki se bo pričelo v petek 31. julija na igrišču NK Drava s tekmovanjem v suhih disciplinah. Isti dan zvečer ob 19. bo v dvorani CSUI Ptuj svečana otvoritev prvenstva. V soboto 1. avgusta bo na sporedu ekipno tekmovanje v lovu rib s plovcem ob stari strugi Drave pri mostu. V nedeljo 2. avgusta pa bo potekalo še tekmovanje za posameznike. Do sedaj se je prijavilo že nad 160 tekmovalcev iz vseh republik in pokrajin v Jugoslaviji. Ptujski ribiči so izdali jubilejno številko revije Rokavi Drave v kateri je opisan začetek in razvoj ribištva na spodnje dravskem območju. Poseben organizacijski odbor za pripravo in izvedbo V. pokalnega prvenstva je pripravil vse potrebno, tako da lahko pričakujemo dober potek prvenstva.

Slavnostni govornik na jubilejni skupni seji je bil Boleslav Hiter, predsednik izvršilnega odbora skupščine Ribiške zveze Slovenije, ki je govoril o razvoju ribištva na Slovenskem, o nalogah športnih ribičev, ter pri tem povdaril vzgojo mladega kadra, čemu posvečajo v ptujski ribiški družini precejšnjo pozornost.

Za tem so nekaterim najzaslužnejšim članom družine in zveze podelili priznanja Ribiške Zveze Slovenije. Ribiška družina Ptuj pa je podelila posebne spominske diplome posameznikom in organizacijam, ki so tesno sodelovali z ribiči.

M. Ozmec

Boleslav Hiter, predsednik izvršilnega odbora skupščine RZS

Z jubilejne skupne seje skupščin RD in ZRD Ptuj

ELKOM „HIKO" „OLGA MEGLIČ" PTUJ

VELIK NAPREDEK

Delavci v tej ptujski delovni organizaciji ugotavljajo, da so prvo polletje leta dobro poslovali; v primerjavi z enakim obdobjem leta 1980 pa so za korak naprej. Upoštevajoč sprejete planske usmeritve, dopolnjene s stabilizacijskimi načrti in ukrepi, je v prvem polletju realizacija dosegla 103 odstotke; primerjajoč dosežene rezultate z rezultati leta 1980 je ta indeks 158. Dohodek beleži indeks 103,4 odstotka; indeks primerjave z letom 1980 pa je 185. Strukturno razmerje dohodek — prihodek je od planiranega za en odstotek boljše. Čisti dohodek beleži 114,7 odstotka, če ga primerjamo z podatkom prvega polletja leta 1980 pa indeks 189.

Doseženi rezultati so tudi dovoljevali doseganje osebnega dohodka v višini 8557 dinarjev; v primerjavi z letom 1980 so višji za 33,7 odstotka. Večja gospodarska aktivnost je pogojena z večjo produktivnostjo in učinkovitostjo dela, boljšo organizacijo dela, boljšim izkoriščanjem razpoložljivega delovnega časa, modernizacijo dela, z večjo udeležbo znanja in raziskovalnega dela, zlasti pa z izboljšanjem odnosa do dela.

V TOZD »ASPO« so po besedah Simona Pešca, uspeli osvojiti perspektiven dolgoročen proizvodni program, ki ga postopoma uvajajo v redno proizvodnjo. Drug pomemben dejavnik za delovno organizacijo je osvojen nov program s področja dvižne hidravlične tehnike, ki je v proizvodnem programu TOZD »HIDO«. V DO osvojeni proizvodni program pa pomeni za naše gospodarstvo manj uvoza.

Čeprav sta omenjena programa obeh temeljnih organizacij perspektivna, je še naprej računati na težave v gospodarjenju, kot je pomanjkanje surovin in materialov, nepravočasno poravnavanje obveznosti s strani kupcev zaradi majhnih obratnih sredstev, ki se bo odražala v težki finančni situaciji in podobno. Pri tem je potrebno upoštevati tudi slabosti znotraj delovne organizacije, ki so jih kritično ovrednotili na minuli problemski konferenci.

Kritično so v DO ocenili rezultate, ki jih dosegajo pri izvozu, saj po podatkih poslovanja prvega polletja, le-teh ne dosegajo. Največ vzrokov je pri uvozu določenega materiala in visokih cenah domačega materiala, zaradi konkurenčnosti na tujem tržišču. Kljub naštetim težavam, si bodo v DO prizadevali, da zastavljeni plan izvoza tudi uresničijo.

MG

POL STOLETJA VALČKA IN POLKE

Krajev, kjer živahna kulturna dejavnost spleta vsakdanje delo in teže s kulturnim ustvarjanjem in poustvarjanjem, ni malo. Pa vendar so redki taki, ki se lahko pohvalijo z dolgoletnim tradicionalnim kulturno razgibanim vsakdanom. Mednje gotovo sodijo Cirkovce. Tam se s petdesetletno tradicijo izvirne štajerske folklore v tem letu srečuje folklorna skupina Vinko Korže, ki deluje v prosvetnem društvu skupaj z danes še devetimi ostalimi sekcijami.

Skupina entuziastov je ohranjena iz leta v leto bolj zbledele spomine na davne čase, ko so ljudje s pesmijo in plesom dali duška veselju, žalosti, sreči, nesreči, uspehom in neuspehom. Ta skupina je iz leta v leto črpala moči iz svoje ljubezni do izvirne domače pesmi in plesa, jih oplajala z uspehi folklorne skupine in bogatila kulturno narodno zapuščino tako, da je vzbujala zanimanje zanjo med mladimi. In ko jih je enkrat zasvojila s plesnim korakom valčka in polke, jim ni bilo več pomoči. Vztrajali so, pritegovali v svoje vrste vedno nove člane in tako razvijali občutek in vrednotenje narodne pesmi in plesa tudi med tistimi, ki so sodelovali zgolj kot gledalci.

Petdesetletno delo — koliko samoodpovedovanja posameznikov, koliko lepih, veselih in žalostnih trenutkov so preživeli vsi skupaj in vsak zase! Kdo bi vedel, razen njih samih? V avgustu bodo obiskovalcem prireditev 9. ptujskih kulturnih srečanj prikazali svoje delo skozi različne manifestacije.

V almanahu, ki ga posvečajo zlatemu jubileju, piše Bruno Ravnikar o izvirnih štajerskih plesih te folklorne skupine, Stane Stanič je prispeval nekaj misli ob petdesetletnici, Anton Brglez piše o delu skupine od leta 1931 do leta 1981, Bogomir Jurtela o mladih plesalcih iz cirkovške osnovne šole, Maks Medved o delu skupine v šestdesetih letih, Zdenko Kodrič predstavlja krajevno skupnost Cirkovce, Stojan Kerbler pa je prispeval fotografije. Almanah sta izdala Zveza kulturnih organizacij občine Ptuj in Prosvetno društvo Cirkovce, natisnila pa ga je Ptujska tiskarna.

Svoje delo bo 200 članov društva prikazalo tudi v razstavo, ki jo bodo pripravili v osnovni šoli. Istega dne, 16. avgusta, bodo v domu krajanov odigrali veseloigro Vinka Koržeta Micki je treba moža, v izvedbi domače gledališke skupine. Ljudski pevci in godci se bodo predstavili z izvirno pesmijo in glasbili 21. avgusta, medtem ko bo osrednja prireditev ob petdesetletnici 23. avgusta. Počastili jo bodo z nastopom gostujočih in domače folklorne skupine, obiskovalcem te folklorne revije pa bodo prikazali tudi kmečka opravila, običaje, obleke, delovna orodja in stroje od predvojnih do današnjih dni.

Organizatorji vseh teh manifestacij so ob obilici gradiva, ki ga ponuja pestra ljubiteljska ustvarjalnost, potegnili na plano vse, kar bi utegnilo zanimati obiskovalca s prefinjenim okusom za stare običaje, ljubitelja lepe pesmi in izvirnega plesa, pa tudi tistega, ki mu obisk neke kulturne prireditve pomeni obogatitev lastnega doživljanja vsakdanjika in poglobitev njegovega poznavanja zakladnice narodnega blaga. Dosedanje izkušnje organizatorjev podobnih prireditev povedo, da si jih v neustavljivi tekmi s časom želimo vse več, saj nam pričarajo čase, ko težnja za materialnimi dobrinami in borba za prestiž še nista izpolnjevala našega življenja. Torej naj bo takih in podobnih prireditev čim več da bodo mladi znali ceniti in ljubiti tisto, kar so cenili in ljubili naši dedje in pradedje.

N. Dobljekar

50 LET GASILSKEGA DRUŠTVA V GEREČJI VASI

Pretekli teden so člani prostovoljnega gasilskega društva v Gerečji vasi proslavili zlat jubilej — 50 letnico uspešnega delovanja, razvoja gasilstva in požarnega varstva v tem kraju. V počastitev tega jubileja so že v petek 24. julija izvedli veliko gasilsko vajo ob objektu farme piščancev Janeza Intiharja. O tem je Stanko Matjašič poveljnik GD Gerečja vas povedal:

„Ob 18. uri smo z zvočnim alarmom naznanili požar, ki bi naj nastal na kurji farmi. V tej vaji je sodelovalo kar 9 gasilskih društev in sicer: Slovenja vas, Hajdina, Tržec, industrijsko gasilsko društvo TAM in Kidričevo, Pernica, Prepolje, Turnišče in seveda domače iz Gerečje vasi. Vsi smo enotno stopili v akcijo, se pravi v gasilski napad in domnevni požar kaj hitro pogasili. Na tej vaji smo se preverili, dognali smo kaj smo zmožni in česar ne. Kako bi reagirali, če bi šlo zares. V farmi je plinska postaja, električna napeljava in na vse to je treba posebej paziti. En usoden korak ali kretnja in že je lahko tu katastrofa. Mislim, da smo z vajo dosegli svoj namen."

Višek vseh prireditev ob 50-letnici GD Gorečja vas pa je bil v nedeljo 26. julija. Že dopoldne so se v prostorih tamkajšnjega doma gasilcev sestali člani upravnega odbora domačega gasilskega društva, skupaj s predstavniki GD Pernica, s katerimi so pozneje podpisali še listino o bratovščini. Popoldne ob 14. uri so sprejeli številne goste iz sosednjih društev in krajevne skupnosti. Skupaj z domačini so si ogledali gasilsko parado, prisluhnili so kroniki o 50-letnici GD Gerečja vas, ter bili prisotni pri podelitvi odlikovanj in priznanj zaslužnim članom tega društva.

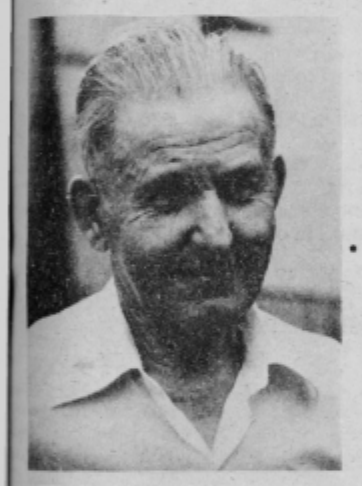

73-letni Štefan Nahberger, edini še živeči ustanovni član GD Gerečja vas, je danes častni član tega društva

Člani upravnih odborov GD Gerečja vas in Pernica po podpisu listine o bratovščini pred domom gasilcev v Gerečji vasi.

Štefan Nahberger, edini še živeči ustanovni član GD Gerečja vas je takole obujal spomine:

„Težko je bilo takrat, pravzaprav nismo vedeli kako bi se dobili skupaj. Ničesar nismo imeli razen volje. Pa smo se le dobili, 16 nas je bilo prvih članov. Brizgalno smo si sposodili in to tisto ročno, o motornih še takrat ni bilo ne duha ne sluha. Zbrali smo se v gostišču „pri Marušeku" v Hajdini, kjer nas je pozdravil tudi predsednik GD Hajdina. Skupaj smo se dogovorili o delu in akcijah. Precej smo gasili, spomnim se večjega požara pred vojno, ko sta dve ženski v požaru, ki je zajel več hiš tudi umrli. Danes mi je všeč, da so ti mladi gasilci tako zavzeti, pridni so, pionirje in mladince nam vadijo, tako, da je veselje videti . . ." Danes ima Štefan 73 let in je častni član GD Gerečja vas.

Praznovanje so gerečki gasilci zaključili z veselim gasilskim rajanjem.

M. Ozmec

JEMO POCENI KRUH NA RAČUN PEKA

Vprašanje, ki je bržkone trditev, je v zadnjem času sila aktualno. Žetev pšenice je končana, običaj zadnjih let pa kaže, da bo tudi letos veliko problemov okrog odkupa, cene; na tanko pa bodo piskali tudi peki, ki po vseh dražitvah morajo peči poceni kruh. Obljublja se jim sicer kompenzacija, ki pa ima tudi vprašaj, saj ni videti vira od kod zagotoviti potrebna sredstva. Obljub pa je pekovski delavec že sit.

V pekarni „Vinko Reš" Ptuj so povedali, da pečejo kruh v razmerju 40 proti 60 v korist specialnih vrst kruha. To razmerje jim je določil IS SO Ptuj v letu 1980 v avgustu mesecu. Po odločitvi, da bi naj bile štruce težke le 800 g, se količina v kosih ni spremenila, pač pa so se spremenili kg izpeke. Odločitev za 800 g hlebce je bila pogojena z zmanjšanjem porabe moke; s tem, da so manjši hlebci pa se proizvodni stroški ne zmanjšajo.

Kot je povedal direktor pekarne Tone Janežič, s specialnimi vrstami kruha komaj pokrijejo stroške osnovnih vrst kruha in v isti sapi poudarja, da že od decembra leta 1980 niso dobili nobene kompenzacije. Vsi pa poznamo načela ekonomike in po njej peki niso dolžni poslovati z izgubo. Pek danes ne more biti več „socialna ustanova" na kateri bomo reševali vprašanje višjega ali nižjega življenjskega standarda oziroma pomembnost kruha kot osnovnega življenjskega artikla, ki naj bo poceni, četudi na račun nekoga, ki pa je v tem primeru poznan. V primerjavi z drugimi branžami je pek tako in tako oškodovan, saj dela v težkih delovnih pogojih, ima nizke osebne dohodke, ki ne pokrivajo njegovega vloženega dela. Potrebno bo torej več družbenega posluha tudi za te probleme. Ptujski peki pa že danes poudarjajo in opozarjajo na jutri, lahko je to že danes, da jim bodo odpovedali stroji. Ustvarjajo minimalno akumulacijo.

Poseben problem je surovinska baza. Intes skrbi sicer za to, vendar je potrebno tudi v občinah zagotavljati določene količine pšenice. Proizvajalci krušnih žit vsega ne prodajo INTES-u. Lani je KK Ptuj prodal 2000 ton pšenice in čeprav je bila uradna cena 6,10, so pšenico kupili znatno dražje in sicer bo 8,20 dinarjev.

Dnevno v obratih „Vinko Reš" spečejo 12 do 15 ton vseh vrst kruha in 15 tisoč žemljic ter 7000 komadov raznih vrst slaščičarskega in pekovskega peciva. Kakšna je kvaliteta kruha in žemljic? V pekarni so povedali, da kvaliteti posvečajo izredno skrb, da pa se posebej pri kruhu pozna ali je delan ročno ali strojno, kjer ga stroj zaradi obdelave stisne. Osnovne vrste kruha (enotni, polbeli in beli kruh) pečejo v popoldanski izmeni; do kupca pride šele naslednjo jutro, zato je tudi slabši.

Zmogljivosti strojev ne zadoščajo in zato bi bilo potrebno delo organizirati v treh izmenah, vendar so peki pred leti že ukinili nočno delo. Tone Janežič poudarja, da vse dokler ne bo nove pekarne, bodo problemi v kvaliteti kruha, pravočasnosti dostave in količinah.

V pekarni se zavedajo kritik, ki jih daje potrošnik, zato skušajo po najboljših možnostih in skladno s pogoji, napake tudi odpravljati. Večkrat so pripombe, da so mariborske žemljice mnogo boljše od ptujskih. Pri tem je potrebno povedati, da njihov okus ustreza, da je dober, da pa ne zadovoljuje oblika. Žemljice delajo ptujski peki še vedno ročno; dnevno jih naredijo okrog 15 tisoč in zato ni čudno, da imajo večkrat neobičajne oblike. V mariborski pekarni je izdelava žemljic strojna; ena linija za žemljice pa stane 8 milijonov dinarjev.

Na 38. zasedanju zbora krajevnih skupnosti je bilo več vprašanj v zvezi z zagotavljanjem potrebnih količin kruha na določenih prodajnih mestih. V pekarni odgovarjajo, da je vse odvisno od poslovodij, saj peki spečejo naročene količine in jih tudi dostavijo. Zadnje podražitve kruha pa so pri poslovodjih povzročile še večjo opreznost in tako v pekarni že ugotavljajo fizični padec proizvodnje.

Glede higienske prodaje kruha vprašanj naj ne bi bilo. Največ se potrošniki spotikajo ob ukinitvi blaganj v novi prodajalni kruha. Do tega je prišlo, ker so se registrske blagajne pokvarile in zanje delov ni mogoče dobiti; še večji pa je bil pritisk odjemalcev, ki so se pritoževali, ker so pri nakupu kruha izgubljali veliko časa, ker so morali dodatno stati v vrsti za plačilo. Ugotovili so, da le petina potrošnikov želi registrske blagajne. Če bi se želeli vrniti nazaj, po tem bi morali kupiti tri nove blagajne, kar znese okrog 300 tisoč dinarjev, s katerimi pa ptujski peki ne razpolagajo. Obenem pa poudarjajo, da bi vprašanje higiene kruha morali zastaviti širše in se vprašati, kako poteka prodaja kruha v naših prodajalnah. Še najbolj bi bila vprašljiva higiena pri prodaji kruha v podeželskih prodajalnah, kjer prodajalec prime za vse artikle, ki jih ima določena prodajalna. Da bi bil tudi prevoz kruha bolj higienični, so kupili nove štiri kombije. Očitki, ki jih sprejemajo zaradi higiene, pa jih zaradi prizadevanj, zelo prizadenejo.

Na zboru je bilo postavljeno tudi vprašanje diabetičnega kruha. Osnova za pomanjkanje je sojina moka, ki je ni na tržišču. Po zagotovilu tovarne iz Obrenovca bi naj tudi ptujski peki kmalu prejeli sojino moko. Do takrat pa, da bi zapolnili vrzel v ponudbi tega artikla, ob petkih vozijo diabetični kruh iz Maribora. Po zbranih podatkih se v Ptuju mesečno proda okrog 500 kg diabetičnega kruha.

MG

CSUI TOZD gospodarsko upravne šole »Jože Lacko« Ptuj,

razpisuje

1. učitelja gospodarskih predmetov za določen čas (nadomeščanje delavke v času porod. dopusta, od 1/9-81 do 1/3-82 — P,
Pogoj: dipl. oec, opravljeni pedagoški izpit in strokovni izpit,
2. učitelja matematike — fizike za nedoločen čas — P
3. učitelja nemškega jezika za določen čas — P
4. učitelja slovenskega jezika za nedoločen čas — P
5. učitelja strojepisja in stenografije za določen čas, polovična obveza — PU
6. učitelja telesne vzgoje (žensko) za nedoločen čas — P

Rok za prijavo je 15 dni po razpisu. Prošnje pošljite na naslov šole: Volkmerjeva 19, Ptuj.

MLADINSKA POHODNA BRIGADA AVNOJ 81

PO POTEH SLOVENSKE DELEGACIJE

Republiška konferenca ZSM Slovenije je v času od 3. do 18. julija 1981 organizirala in izvedla mladinsko pohodno brigado AVNOJ 81. Ta pohod po poteh slovenske delegacije na II. zasedanje AVNOJ je RK ZSMS organizirala že enajstič, letos se ga je udeležilo 120 mladincev in mladink iz vseh občinskih konferenc ZSMS. Brigada AVNOJ dejansko predstavlja kadrovsko šolo za mlade aktiviste, zato občinske konference ZSMS tudi pošiljajo le tiste mladince in mladinke, ki so se doslej že izkazali pri delu v mladinskih vrstah.

Temeljni družbenopolitični smotri, ki so bili vodilo pri organiziranju mladinskih pohodnih brigad, so:

— razvijanje tovarištva, bratstva in enotnosti ter solidarnosti, oblikovanje kolektivnega duha in tovarištva;

— ohranjanje in negovanje revolucionarnih tradicij;

— navezovanje stikov in sodelovanje s prebivalci ožjega in širšega območja, na katerem se akcija odvija, spoznavanje socialnih in ekonomskih dejavnikov na tem področju;

— razvijanje delovnih in samoupravnih navad, ustvarjalnosti na interesnih področjih;

— vzgajanje in oblikovanje mladih v družbenopolitično angažirane mlade osebnosti;

— usposabljanje za splošni ljudski odpor in družbeno samozaščito.

Podrobnejšo reportažo s pohoda bomo objavili v prihodnji številki.

Ida Tacinger

Komisija za delovna razmerja DES TOZD Elektro Ptuj

objavlja

dela in naloge

kvalificiranega elektromonterja za delo v delovni skupini pri vzdrževanju in izgradnji elektroenergetskih naprav.

— 2 izvajalca
— pogoj za zasedbo: KV elektromonter ustrezne smeri

Pismene prijave sprejema splošna služba TOZD ELEKTRO Ptuj, Ormoška cesta 26 a 15 dni po objavi.

O izbiri bodo kandidati obveščeni v 8 dneh po prijavnem roku.

SLOVENIJALES savinja
TOZD trgovina LES 62250 Ptuj Rogozniška c. 4 tel.: (062) 771-941 telegram: LES Ptuj P.P.: 35 žiro račun SDK Ptuj št.: 52400-601-10608

V naši poslovalnici »Gramat«, Rogozniška c. 4, Ptuj telefon 771-941 lahko izbirate:

— panel parket Extra in Standard
— hrastov lamelni parket Standard in VS
— jesenov lamelni parket
— stavbno pohištvo s fiksnimi ali pomičnimi polkni
— vse vrste rezanega lesa

ter drugi gradbeni in izolacijski materijal.
Obiščite nas in se prepričajte o dobri kvaliteti proizvodov.
Priporoča se kolektiv poslovalnice.

Birografika Štefan Jurančič
62250 Ptuj, Kremplјeva 8
tel. 772-244

Fotokopiramo, razmnožujemo in prepisujemo vse vrste dokumentov, knjig, obrazcev, glasil, vabil koledarjev in posetnic.
Delo opravimo takoj ali po dogovoru.
Priporočamo se!

Osnovna šola Videm pri Ptuju

objavlja dela in naloge

UČITELJA SLOVENSKEGA JEZIKA (PRU) za nedoločen čas

Nastop dela 1. 9. 1981.
Rok prijave je 15 dni po objavi razpisa.

Center srednjega usmerjenega izobraževanja Ptuj TOZD kov. met.-kmet. šola V. Vlahoviča

razpisuje

dela in naloge:

1 tajnica (za določen čas od 17. 8. 1981 do 30. 6. 1982
Pogoj: 4-letna upravno-administrativna šola

1 proizvodni delavec za nedoločen čas
Pogoj: KV strojni ključavničar, 2 leti prakse

1 učitelja praktičnega pouka za nedoločen čas
Pogoj: ing. strojništva, ped. izpit

1 učitelja zdravstvene vzgoje za določen čas (polovična obveznost)
Pogoj: visoka ali višja šola zdravstvene smeri

1 učitelja nemškega jezika za določen čas (polovična obveznost)
Pogoj: profesor nemškega jezika

Kandidati naj pošljejo prošnjo, kratek življenjepis in dokazila o izobrazbi v 15 dneh po objavi razpisa na naslov CSUI Ptuj TOZD kovinarska met. in kmet. šola V. Vlahoviča Ptuj, komisija za delovna razmerja, Volkmerjeva 19. Dela tajnice prič. 17. 8. ostali 1. 9. 1981.

ODKRILI SPOMENIK POHORSKIH PARTIZANOV

V okviru praznovanj 22. julija, dneva vstaje slovenskega naroda so v Kočnem nad Zg. Polskavo, odkrili spomenik štirim domačinom, ki so svoja mlada življenja žrtvovali za lepšo prihodnost.

V uvodni besedi je predsednica krajevne organizacije ZZB NOB Zg. Polskava Vera Čepič osvetlila pomen narodnoosvobodilnega gibanja pa tem delu Pohorja in še posebej kraja Kočno z okolico. Profesor dr. Srečko Ranier pa je za tem odkril spominsko obeležje domačinom Simonu Leskovarju, Francu Rebernaku, Antonu Keršiču in Jožetu Šternu ki so z območja Kočna padli v NOB. V kulturnem programu so nastopili člani mladinskih organizacij Zg. in Sp. Polskave in pevski zbor iz Zg. Polskave.

Prof. doktor Srečko Rainer-Simon odkriva spomenik v Kočnem.

Besedilo in posnetek: Viktor Horvat

KRAJEVNA SKUPNOST DOLENA

PROGRAM DRUGEGA KRAJEVNEGA PRAZNIKA

Prireditve ob prazniku krajevne skupnosti Dolena, ki ga praznujejo letos že drugič, so namenili v počastitev 40-letnice vstaje, spomina padlim krajanom in srečanju borcev NOV. Program praznovanja obsega:

Že jutri, 31. julija bodo ob 18. uri odprli v domu DPO razstavo »Gospodinja, dekle, pokaži kaj znaš v domači kmečki kuhinji« in razstavo umetniških slik slikarke Kerblerjeve s Ptujske gore.

V soboto, 1. avgusta popoldne bo srečanje borcev NOV in razvitje prapora krajevnega odbora ZB NOV Dolena, sledil bo kulturni program, v njem bo sodeloval pevski zbor, folklorna skupina »Rožmarin haloških dolin« in tamburaši iz Majšperka. Za tem bo tradicionalna kolesarska dirka za prehodni pokal KS Dolena, podelitev prehodnega pokala in priznanj ter podelitev nagrad in priznanj sodelujočim na kulinarični razstavi.

V nedeljo, 2. avgusta bo godba TGA Kidričevo igrala budnico, za tem bo ob 9. uri srečanje mladih iz osnovnih organizacij ZSMS in športni turnir v malem nogometu, šahu, v pikadu, tenisu in v streljanju; po turnirju pa bo podelitev diplom in pokalov. Popoldne ob 15. uri pa bo v dvorani kulturnega doma Sela kulturni program in uprizoritev odrskega dela.

V ponedeljek zvečer ob 18. uri bo slavnostna seja skupščine in vodstev družbenopolitičnih organizacij KS Dolena v domu DPO v Doleni, za tem bo kulturni program in srečanje delegatov in predstavnikov DPO.

S prireditvami bodo nadaljevali še v sredo, 5. avgusta, ko bo ob 20. uri v domu DPO Dolena družabni večer z bogatim kulturnim programom in večer folklore. Praznovanje ob prazniku KS pa bodo sklenili v petek zvečer, ko bo ob 17. uri v domu DPO v Doleni srečanje starejših občanov, povezano s kulturnim programom.

—u

BUDINA—BRSTJE

Problem podtalnice še ostaja

Krajani te ptujske krajevne skupnosti bodo v tekočem obdobju največ vložili v izgradnjo doma občanov. Franc Lašič, predsednik sveta KS poudarja, da so polletne naloge realizirane, nekoliko pa zaostajajo programirana dela pri domu. Računajo pa, da bodo zamujeno nadoknadili v tretjem trimesečju. Po načrtu bi naj uredili vhod doma, instalacije, slikarsko-pleskarska dela in položili tla.

Z zaskrbljenostjo pa krajani pričakujejo jesenskega deževja in v zvezi s tem dviga podtalnice. Kljub številnim razpravam, problem ostaja; dorečena ni niti strokovna podlaga za reševanje, kot tudi vprašanje sredstev. Krajani pa upravičeno pričakujejo skorajšnjo rešitev problema.

SPUHLJA

Gradnja avtobusnih postajališč

V krajevni skupnosti Spuhlja so v prvem polletju letos dosegli 37 odstotno realizacijo samoprispevka; odstopanje od načrtovanega dotoka je prisotno zaradi neplačanega prispevka kmečkih zavezancev, kar bo nadoknadeno v prihodnjih mesecih. Skupnost ima 2-odstotni samoprispevek za namenom, da bi čimprej rešili najnujnejše probleme razvoja krajevne skupnosti. Feliks Cafuta, predsednik sveta KS je povedal, da imajo v krajevni skupnosti v zadnjem času več težav, ker ne razpolagajo z urbanističnim načrtom.

Po programu bodo sredstva samoprispevka porabili za ureditev igrišča, trgovine, 4 avtobusnih postajališč, razsvetljave, gramoziranje cest in ureditev obcestnih jarkov. Že sedaj ugotavljajo, da določenih nalog ne bodo izvedli, ker jim primanjkuje sredstev in pa zaradi občutnega dviga cen. Osrednja investicija v krajevni skupnosti je izgradnja štirih avtobusnih postajališč, ki bodo zgrajene do oktobra letos. Dosedaj so že gramozirali ceste, naloga je izpolnjena 100 odstotno. Uredili so tudi razsvetljavo; ne uspevajo pa pri izbiri lokacije za rekreacijsko igrišče. Njegovo ureditev so sicer načrtovali v gramozni jami, vendar so težave glede razlastitve in odkupa zemljišča. MG

Stoperce postajajo lepše in bogatejše

Krajani Stoperc, po številu prebivalstva ene najmanjših krajevnih skupnosti v ptujski občini, vlagajo izredne napore, da bi bilo do 8. avgusta vse pripravljeno tako kot so načrtovali, da bo osrednja slovesnost ob prazniku občine Ptuj potekala v kar najlepšem okolju.

Tisti, ki so v delovnem razmerju, izkoristijo vsak dela prosti dan, da gredo prostovoljno pomagat pri gradnji doma krajanov, kmetovalci pa za prostovoljno delo izkoristijo predvsem slabo vreme, saj je sicer preveč dela in premalo rok doma, pospraviti je bilo treba seno tudi z bregovitih senčnih košenic, požeti in zmlatiti ter opraviti strniščno setev.

Kljub temu so v gradnjo doma krajanov vložili že okrog 4500 ur prostovoljnega dela, precej pa bo še treba, da bo vse urejeno. Sedaj urejajo predvsem notranjost dvorane in ostalih pritličnih prostorov v domu krajanov.

Pritlični del doma krajanov v Stopercah bo do praznika občine Ptuj urejen

Foto: M. Ozmec

Lokalno skupnost za ceste občine Ptuj je v Grdini pri Stopercah zgradila tudi most čez potok Škraška. Most je stal nekaj nad milijon dinarjev, od tega je Lokalna skupnost za ceste prispevala 890.000 din, Gozdno gospodarstvo TOZD Kooperacija Ptuj pa armature v rednosti 150.000 din. Tudi most bodo odprli v okviru prireditev ob občinskem prazniku. Most bo za naselja Grdina, Dol pri Stopercah, Kupčinji vrh in Sitet velika pridobitev.

Vodna skupnost pa izvaja regulacijo potoka Škraška med Grdino in Stopercami. S tem bo pridobljeno nekaj novih ornih površin, predvsem pa bo zavarovanih pred poplavami par deset hektarjev najrodovitnejše zemlje v Stopercah.

FF

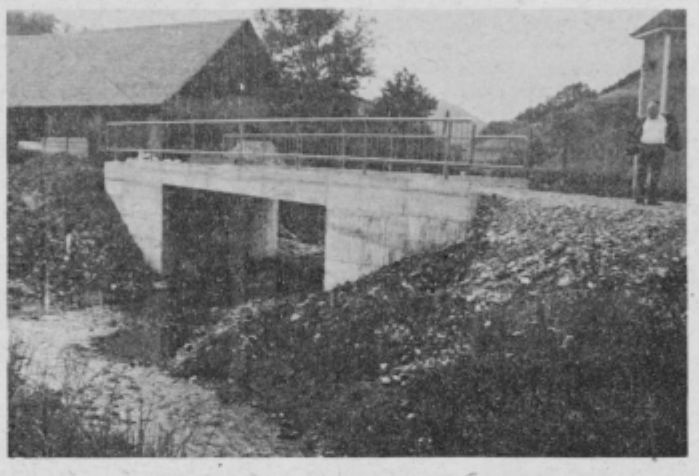

Novi most pri Žunkoviču v Grdini, vzpetina znaša 6 metrov

Foto: M. Ozmec

Del reguliranega potoka Škraška

Foto: M. Ozmec

SODELOVANJE KS HEROJA LACKA ROGOZNICA IN KS BANJA IZ ARANDJELOVCA

„NADALJUJEMO BRATSKE VEZI, SKOVANE V NOB"

Delegacija KS Banje in bratske občine Arandjelovac je bila v prejšnjem tednu več dni gost krajevne skupnosti Heroja Lacka Rogoznica, s katero želi pobratenje. Med bivanjem v ptujski občini so si ogledali več kmetij, delovno organizacijo Opekarno Ptuj, otroški vrtec Jožefe Lacko v Rogoznici ter kraj poslednjega boja Slovensko-goriške Lackove čete v Mostju.

S tem obiskom se nadaljuje in utrjuje večletno sodelovanje med ptujsko in arandjelovsko občino, ki pa se je začelo v narodnoosvobodilni borbi, ko je nemški okupator v julijskih dneh izselil na tisoče Slovencev, ki so našli drugi dom pri srbskih bratih. Bratstvo in enotnost med jugoslovanskimi narodi in narodnostmi, skovano v najtežjih dneh naše revolucije, je ena največjih pridobitev, ki jo moramo čuvati kot zenico svojega očesa, je ob številnih priložnostih poudarjal tovariš Tito. Prav o čvrstosti povezanosti narodov in narodnosti, je odvisna sedanja moč v reševanju nakopičenih gospodarskih težav.

Topla in prisrčna so bila srečanja med obema bratoma, srbskim in slovenskim, v številnih razgovorih sta izmenjala izkušnje dela v krajevnih skupnostih, na kmetiji, družbenopolitičnih organizacijah in drugod. Spoznala sta, da je potrebna enotnost, izmenjava izkušenj in skupno načrtovanje, da bo naš jutri res takšen kot si ga želimo. In če bomo srečanja nadaljevali, bomo z vsakim dnem bogatejši za nova spoznanja in materialne vrednote. Listina o pobratenju obeh skupnosti, ki bi jo naj podpisali še letos, bo le še utrdila medsebojno sodelovanje in kot je dejal eden izmed srbskih gostov, je le formalna zadeva, saj je bratstvo in enotnost jugoslovanskih narodov in narodnosti nenehno prisotno, je stalnica našega življenja in dela.

Skupno so se predstavniki KS Banje in KS Heroja Lacka Rogoznica spomnili spominskega datuma, 22. julija, ko je slovenski narod krenil v oboroženo vstajo. Zbrani pri lovskem domu v Drstelji so ponovili tolikokrat izrečene besede, da ne bomo nikomur dopustili, da nas preseneti. Ob tej priložnosti je srbske goste najprej pozdravil Ivan Šumandl, predstavnik KS Heroja Lacka Rogoznica, za tem pa jim je toplo dobrodošlico v imenu občinskih DPO in SO Ptuj izrekla Marica Fajt; v imenu delegacije KS Banja pa je govoril Miloš Minić, predsednik občinske organizacije ZB NOV Arandjelovac. MG

Miloš Minić: „Nadaljujemo to, kar smo dosegli v v NOB . . ."

Ivan Šumandl: „Odločno bomo vztrajali na Titovi poti . . ."

Marica Fajt: „Spomini na izseljeništvo so neizbrisni . . ." foto: OM

Lovski dom in prapor

Lovska družina Ptuj pripravlja za v nedeljo, 2. avgusta ob 11. uri slovesnost ob otvoritvi lovskega doma in razvitju lovskega prapora. Slovesnost bo pri lovskem domu v Mestnem logu pri Ptuju (Pinčarjev mlin).

V KS Lovrenc sklenili praznovanje

Z nogometnim turnirjem za prehodni pokal krajevne skupnosti Lovrenc na Dr. polju, z gasilsko vajo in s podelitvijo pokalov in priznanj, so v nedeljo 26. julija sklenili prireditve ob šestem prazniku KS Lovrenc.

Z velikimi odpovedovanji do novih km asfaltiranih cest

V naselju Moškanjci so v soboto, 25. julija svečano predali namenu nove km asfaltiranih cest, do katerih pa so prišli z velikimi odpovedovanji. Zavestno so se odločili, da bodo za dobo enega leta plačevali dodatni 9-odstotni samoprispevek, kmetje 18 odstotkov od katastrskega dohodka, zdomci eno poprečno slovensko plačo in tako naprej. Ivan Obran, predsednik vaškega odbora socialistične zveze v naselju Moškanjci, je povedal, da je omenjena zmaga, sad organiziranega večmesečnega dela in pripravljenosti, da s skupnimi močmi naredijo več. Seveda so se že v pripravah na referendum, ki so ga izglasovali v mesecu aprilu, srečevali z vrsto problemov. Potrebno je bilo prepričati širšo skupnost o nujnosti take odločitve... in uspelo jim je. Prepričani so, da slednja zmaga ni poslednja in da bodo tako enotnost dosegali tudi v prihodnjih akcijah.

Alojz Donaj, predsednik skupščine KS Gorišnica je prerezal vrvico; s tem je simbolično predal namenu več kot 3 km novo asfaltiranih cest v naselju.

foto: JOS

Pri realizaciji njihove odločitve, jim je pomagala tudi krajevna skupnost Gorišnica in izvajalec del, komunalno podjetje Ptuj. MG

NAŠE KMETIJSTVO

Z nesmotrnim pozidavanjem si še zmanjšujemo že tako skromne možnosti za oblikovanje večjih kompleksov, zgubljamo pa tudi najboljše proizvodne zmogljivosti. Družba kot celota bi morala biti najbolj zainteresirana za to, da obvarujemo najboljša zemljišča za kmetijsko proizvodnjo, celo bolj kot kmetijstvo samo. Kmetijci bodo pridelovali na tisti zemlji, ki jo bodo pač imeli. In proizvajali bodo toliko časa in v tolikšnem obsegu kot bo to za družbo potrebno.

Hrano se da pridelati tudi na slabši in najslabši zemlji. Toda ta hrana ni poceni, saj so pridelovalni stroški na površinsko enoto večji, pridelki pa manjši. Hrane pa bomo potrebovali iz leta v leto več.

Res je, da imamo precej opuščene ali slabše obdelane zemlje na območju Haloz in Slovenskih goric, toda to so večinoma slabše in majhne površine, ki so dosegle takšno stanje prav zaradi njihove manjše gospodarske donosnosti.

Ponovno oživljanje ali intenziviranje obdelave na teh površinah bo zahtevalo, kadar bo to nujno, nesorazmerno večja vlaganja kot pridelovanje na dobrih zemljiščih, ki jih danes po kratkoročni poslovni logiki pogumno pozidavamo.

V ptujski občini letno pozidamo okrog 50 do 80 ha kmetijskih zemljišč. Če bomo torej hoteli pridelati čim več hrane doma, bomo morali kvalitetne kmetijske površine uporabljati za pridelovanje hrane, manj rodovitne pa bomo namenili tudi potrebnim stanovanjskim in drugim infrastrukturnim objektom.

Zanimiv je tudi podatek, da se ukvarja s kmetijstvom v Sloveniji le še 13 % prebivalcev in da pride na prebivalca le 17 arov obdelovalne zemlje. Povprečna kmetija pa pri tem ni večja od treh ha. Okrog 80 % naših kmetov je starejših od 50 let in le 20 % od teh ima naslednika. Iz dneva v dan pa na drugi strani naraščajo potrebe po večjih in kvalitetnejših količinah hrane. Zato bo potrebno še razpoložljive kmetijske površine čim bolje izkoristiti, širša družbena skupnost pa nuditi kmetijskim proizvajalcem vsestransko podporo.

Marjan J.

Paša je še tudi danes zdrava za živino

SLIVE BODO OBRODILE

Pred tedni sem bil na obisku v gornjih Halozah in v marsikaterem sadovnjaku ali okrog kmečkih dvorišč videl še kar dobro obložena slivova drevesa. Zato se nam za dobro domačo slivovko tudi v prihodnje ni bati, pa tudi za hrano so slive vsestransko uporabne.

V razgovoru s kmeti v Jelovcu pri Makolah so ti izražali mnenje, da bo letos tudi vinska trta dobro obrodila, seveda, kjer je ni prizadela zimska pozeba. Tudi hruške dobro kažejo, le jabolk bo letos bolj malo.

Besedilo in posnetek: Konrad Zorec

Takole skrbi kmet v Jelovcu za pravilno razraščanje vej in da se te pod težo plodov ne bi polomile

OBČINSKA ZVEZA PRIJATELJEV MLADINE PTUJ

LETOS PRVIČ V PTUJU — ORGANIZIRANO PREŽIVLJANJE PROSTEGA ČASA

V zadnjih letih smo veliko in preveč govorili o organiziranem preživljanju prostega časa otrok. Tako tudi letos, vendar smo ujeli zadnjo minuto in na hitro pripravili program. V občinski zvezi prijateljev mladine je bilo dogovorjeno, da se vsak četrtek, od 16. julija naprej do vključno do 20. avgusta organizirajo enodnevni izleti otrok od prvega do petega razreda osnovnih šol. Vsakokrat je zbirališče ob 8. uri pred osnovno šolo Franc Osojnik v Ptuju. Od tam bodo otroci odhajali na krajše izlete v naravo. Otroci pa si morajo s seboj prinesti vse športne rekvizite, kot tudi malico. Na izlete v naravo jih bodo spremljale učiteljice ptujskih osnovnih šol.

Podobne izlete bo zveza organizirala tudi za vse predšolske otroke, ki niso zajeti v organizirano varstvo. Zanje je zbirališče — vzgojno-varstveni zavod ob Potrčevi ulici. Na izlete bodo odhajali prav tako vsak četrtek. Zbirališče je ob 8. uri. Spremljale jih bodo vzgojiteljice vrtca.

Prav je, da smo tudi v Ptuju pričeli z organiziranim preživljanjem prostega časa otrok, vendar bi kazalo, da bi v bodoče te zadeve le nekoliko bolje pripravili. Starši vseh otrok si brez dvoma želijo, da bi otroci brezskrbno preživljali počitnice in obenem tudi organizirano. Prostost, ki je sicer dobrodošla, pa lahko vodi v nesrečo. Številne proste aktivnosti, ki bi jih naj razvijali v počitniškem času, pa bi naj zajele kar največji krog otrok.

MG

Tudi otroških igrišč imamo v Ptuju premalo foto: Alfred Bradač

ZAOBLJUBA PRIPADNIKOV JLA BISTRIŠKE GARNIZIJE

Letošnje peto tradicionalno srečanje gasilcev in gasilskih društev iz skoraj vseh občin SR Slovenije, katerega vsako leto organizira PGD Oplotnica in je bilo posvečeno praznovanjem dneva vstaje slovenskega naroda in 40. obletnice ustanovitve OF. To je bila tudi osrednja slovesnost v okviru letošnjih praznovanj 22. julija na območju občine Slovenska Bistrica, saj so pred pričetkom tekmovanja vojaki garnizije Pohorski bataljon iz Slovenske Bistrice tukaj položili svečano zaobljubo.

Srečanja se je udeležilo skupno 45 moških in ženskih članskih ekip gasilcev z med 500 člani, iz vseh krajev SR Slovenije. Tradicionalno tekmovanje za pokal Pohorskega bataljona se tako upravičeno uvršča med največje manifestacije gasilcev na Slovenskem. Letošnje srečanje je bilo namenjeno tudi prikazu usposobljenosti članstva in homogenosti delovanja gasilskih ekip v trodelnem napadu in štafetnemu teku, prav gotovo najbolj privlačnih gasilskih disciplinah.

SREČANJE GASILCEV V OPLOTNICI

Na letošnjem petem tradicionalnem srečanju slovenskih gasilcev, ki je potekalo pod pokroviteljstvom Lesno industrijskega podjetja LIP Slovenske Konjice, TOZD LIO Oplotnica, TOZD Gozdarstvo Oplotnica, delovne organizacije Granitna industrija Oplotnica in več zasebnikov iz krajevne skupnosti Oplotnica, je bila najuspešnejša desetina industrijskega gasilskega društva DO IMPOL Slovenska Bistrica, pred PGD Slovenske Konjice in PGD Dob pri Domžalah. Skupno je sodelovalo 41 članskih desetin.

Pri članicah, tekmovalo je 13 desetin, najuspešnejša desetina je bila IGD železarne Štore, pred PGD Videž in PGD Šenkov Tirn.

Zmagovalna ekipa je prejela pokal, ostale pa priznanja in diplome. Člani PGD Oplotnica so tekmovanje pripravili zelo dobro, saj so to nove izkušnje tega društva za prihodnje leto, ko bodo organizirali posebne svečanosti, saj bo domače društvo praznovalo 70. obletnico delovanja.

Besedilo in posnetek: Viktor Horvat

Na tekmovalnem prostoru v Oplotnici množično in uspešno.

SKUPNOST DREVESNIČARJEV IN TRSNIČARJEV JURŠINCI

PRIPRAVE NA PRAZNOVANJE JUBILEJEV

Letos od 11. do 13. septembra načrtujejo v Juršincih proslavo, ki bi bila pod pokroviteljstvom Poslovne skupnosti in Zadružne zveze Slovenije. Gre za proslavo 80 let trsnega cepljarstva in trsničarstva na območju Juršinc ter za 75 let organiziranega trsničarstva. Leta 1906 je bila v Juršincih ustanovljena prva Trsničarska zadruga na Slovenskem, ki je do leta 1918 delovala za območje Spodnje Štajerske, v letih 1919—1941 pa za območje Slovenije. Od leta 1946 pa deluje skupnost trsničarjev in drevesničarjev v Juršincih za naše območje.

Trsničarstvo in cepljarstvo z območja Juršinc se je širilo po vsej Sloveniji, pa tudi na posamezne pokrajine v Avstriji in v SR Hrvatsko. Tudi priznani strokovnjaki s področja vinogradništva, rojeni v Juršincih, delujejo v raznih krajih Slovenije in tudi drugod. Prav je, da se vsi ti zberejo ob praznovanju jubilejev v Juršincih, kjer je trsničarstvo trdno zasidrana tradicija.

Franček Holc

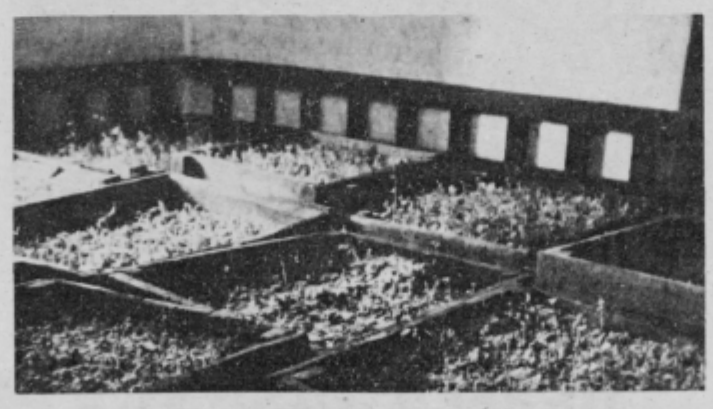

Silnica — trsje v zabojih pri trsničarju Janezu Borku v Senčaku

LENART V SLOVENSKIH GORICAH

LOVSKO TEKMOVANJE

Lovska družina Lenart v Slovenskih goricah je tudi letos organizirala tradicionalno lovsko tekmovanje v streljanju na umetne golobe. Udeležba je bila zadovoljiva, saj se je zbralo iz 7 lovskih družin okrog 100 tekmovalcev.

Na tekmovanju so se najboljše odrezali domači člani lovske družine, ki so osvojili prvo mesto pred LD Drvanjo iz Benedikta in LD Jurovskim dolom.

Organizirano je bilo tudi tekmovanje za posameznike in sicer v dveh lovskih disciplinah. Najboljši v športnem stavu so bili: Alojz Vurcel iz LD Trnovska vas, Jože Tomažič iz LD Lenart, Karel Purgaj iz LD Lenart, Ivo Klobučar ml. LD Drvanja iz Gradišča in na petem mestu je bil Franc Sužnik iz LD Trnovska vas.

Najboljših pet v lovskem stavu pa je: Štefan Bračko iz LD Lenart, Alojz Vurcel iz LD Trnovska vas, Cveto Babič LD Košaki, Zoltan Rajh iz LD Starše in peti Ivo Klobučar ml. iz LD Drvanja-Gradišče.

Janez Lorber

Vlaganje v trsnico pri trsničarju Francu Rižnarju v Rotmanu leta 1966

Tako so vlagali v trsnico pri Frančeku Holcu, trsničarju v Gornjih Oblakih

Veselje ob bujni rasti trsnih cepljenk

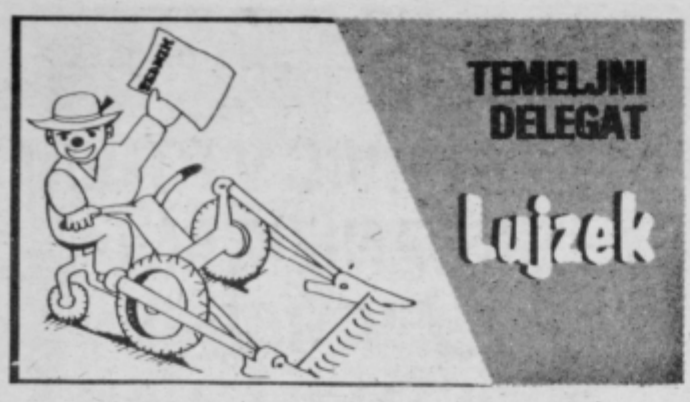

Lepo vas pozdrovljan. Kak vidite, se van zodje cajte bolj na duge ture jovlan v Tedniki. Eni me malo pogrešati, dosti pa je seveda tudi tokih, ki si mislijo: »To je edino pametno, da je toti Lujz svoj landšprehar doj zaprja . . .!« Pa saj mi neje še čista odpoveda. Z Mico sma z žetvijo tejko dela mela. Sosid nan je začeja s kombajnon žeti pa mo je naenkrat tota mašina crknola. Te pa vete, kak je z rezervinimi deli. Pri nas jih nega, z uvozon pa je hujdič. Vozili smo se od štacune do štacune pa so nan povosodik rekli. »Najboljši rezervni del za kombajn sta v trenutni situaciji ročni srp no kosa.« Premoj duši, tak se je tudi zgodilo. Tistega rezervnega dela nesmo dobili pa smo namesto kombajnirali srpe no kose za rep vločili. Tak me je v križi zasekalo, ke še gnes po štireh hodin. Mica mi je že rekla: »Samo lojati še začni pa boš lehko našega Reksa zameja.«

Zaj sen ugotova, da sta srp no kosa še najbolj zanesljiva kmetijska stroja v cajti žetve. Za rezervni del sta potrebna samo dobra južna no pijača za tistega, ki žanje ali pa kosi. To sen tudi ovokrot na Prazniki žetve na Polenšaki vida. Tekmovoje ženjkinj bla zlo teresantna zadeva. Mamike so tak s srpi mohale, ke jih jaz niti s svojo kosilnico ne bi moga dohojati. Vroče pa jin blo je tudi tak, ke jin je švic oči zaleva. Ja, ja, za lubi kruhek je treba marsikaj pretrpeti, če glih ga vsi še ne vemo spoštuvati.

Pred krotkin sem na televiziji posluša kejko kruha pri nas v posode za smeti zmečemo. Lasje so mi na plešasti glovi pokunci stali, tak me je to razjezlo. Če že vsemogoče republiške, zvezne no brezvezne zakone no prepovedi sprejemamo, te bi lehko še zakon o prepovedi metaja kruha v smeti uzakonili. Jaz bi vsokega, ki s kruhon tak grdo dela, vsaj za en tjeden na njive posla, da bi veda kak se kruh služi. Pri nas duma je že od negda tokšna navoda, da moreš kruh, ki ti na tla podne — kušnoti no dale naprej jesti.

Tejko za gnes o totih krušnih zadevah. Te pa srečno, pozdrovla vas krušni delegat Lujzek.

MIKLOVA ZALA NA ŠTATENBERGU

V prizadevanjih, da bi letovišču Štatenberg ob Dravinji pri Makolah, spet dali nekaj nekdanje privlačnosti in živahnosti, so imenovali poseben pripravljalni odbor za prireditve v gradu Štatenberg, ki bo vsako leto ob poletnih mesecih organiziral kulturne in športne prireditve. Odbor je že za letošnje leto pripravil precej obsežen in zanimiv program.

Že v petek zvečer, 31. julija ob 19. uri bo na gradu Štatenberg gostovalo KUD Stari trg iz Slovenj Gradca z ljudsko igro Miklova Zala, v njej pa bo nastopilo nad 60 igralcev.

Tudi nadaljnji program prireditev na Štatenbergu je pester in zahteven, vendar časovno še ni opredeljen. Tako načrtujejo srečanje starejših harmonikašev v sodelovanju prosvetnih društev Dravinjske doline, opereto Gorenjski slavček v izvedbi SNG Maribor, ličkanje koruze s starimi običaji, to prireditev bi naj vodil popularni Mito Trefalt s svojimi gosti, nadalje koncert iz naših krajev v sodelovanju z RTV Ljubljana in razstavo ptic v organizaciji društev ljubiteljev živali Ljubljane in Maribora.

-u

Ko nekateri pustijo vozniško etiko za šankom

Vsak dan se dogaja mnogo reči. Vsak dan se vali milijone avtomobilov po cestah. Vsako noč nekaj manj, pa vendar skromnost ne bi bila primerna. Tokrat ne bo govora o prometnih nesrečah in podobnih žalostnih stvareh, čeprav je tudi to, o čemer mislim pisati, žalostno oz. celo bolj v bes spravljajoče. Nekateri tovariši vozniki namreč mislijo, da če drvijo s svojim kupom pločevine po hribih in dolinah, da so edini in glavni na cesti. To je mogoče opaziti posebno ponoči, ko pod vplivom raznih baldrijanovih in drugačnih kapljic trobijo v luno.

Nekateri so očitno delali vozniški izpit že pred davnimi, davnimi časi in tako so že pozabili, da so poleg dolgih luči montirane v avtomobilu tudi kratke in da jih uporabljamo posebno ponoči, ko nam nekdo prihaja nasproti. Sicer pa je pozabljanje normalen psihični proces, prav tako kot oblikovanje navad in samo škoda, je, da poleg vseh drugih navad vozniki ne morejo osvojiti še te, da bi po potrebi menjavali dolge in kratke luči. Če ne verjamejo, da kakršnegakoli udeleženca v prometu slepijo dolge luči nasproti prihajajočega avtomobila, naj prosijo svojega dobrega prijatelja, za katerega so prepričani, da ga ne bodo pretepli, da jim kakih desetkrat — s kratkimi časovnimi razmaki, prisveti v oči z dolgimi lučmi. Sicer pa, če bi radi pokazali, da jih imate, saj vemo: delujete zelo prepričljivo.

D. Petrovič

IZLET NA ZELENO USKOVNICO

Julijski izlet starejših ptujskih planink in planincev je bil namenjen obisku Uskovnice — nadvse idilične, prostrane in lepe planine nad Bohinjskim jezerom.

Za bežnim ogledom Bleda in vožnji po dobro speljani cesti na Pokljuko, so prispeli izletniki do vojašnice na Rudnem polju. Predstavitev ter kratko zaprosilo in že je bilo dovoljeno prepustiti avtobus na »čuvanje« prijaznim vojakom. Na poti cilju nasproti je bilo kmalu čuti oddaljeno grmenje, padle so prve kaplje dežja, ki je bil spremljevalec vso pot, dokler niso pohodniki prispeli v toplo zavetje Koče na Uskovnici, kjer je osebje nudilo hitro ter prijazno postrežbo.

Po odmoru in zboljšanju vremena je sledil povratek na Rudno polje, zatem na s soncem obsijano Pokljuko, kjer je bil postanek pred svojstvenim spomenikom, postavljen v čast padlim borcem NOB, od tu pa navzdol v slikovito naravni tesen Vintgar. Pohod skozi sotesko je bil tokrat posebno doživetje, ko je močno narasla, a kljub temu kristalno čista Radovna, ob šumenju, bučanju, bobnenjem in penjenju kazala svojo moč, ko se mora vtesnjena na svoji poti prebijati med navpičnimi skalami.

Nekaj časa delno neugodno vreme, se je zlasti na povratku oddolžilo in omogočilo čudovito jasne razglede tako, da je izlet, ki ga je vodil Lipe Izlakar, prav dobro uspel.

Naslednji izlet te skupine planincev bo 9. avgusta na Plitvička jezera. Že zdaj vabimo planince in prijatelje, da pravočasno prijavijo svojo udeležbo na izletu, za katerega vlada precejšnje zanimanje.

R. Rakuša

ŠE O PRAZNIKU ŽETVE NA POLENŠAKU

Obiskovalci so si z zanimanjem ogledovali številne vrste kruha

Spretno in okusno narejene številne kmečke dobrote so zbujale skomine pri obiskovalcih

Prireditev na Polenšaku se je pričela, kot smo že poročali, v soboto 11. julija z odprtjem razstave kruha in pogač. Kar 35 vrst kruha so razstavili. Skoraj vsi obiskovalci so izražali želje, da bi imeli takšen kruh vsak dan na mizi. Zato so toliko bolj upravičena prizadevanja, da bi v Ptuju le dobili ustrezno kmetijsko tržnico. Pridne polenške gospodinje so potice, gibanice in bidre spekle tudi za obiskovalce.

Sestavni del razstave na Polenšaku so bile tudi starine, ki bi naj bile stalni del razstave, zato si prizadevajo pridobiti in urediti ustrezni razstavni prostor. Obiskovalcev prireditve na Polenšaku je iz leta v leto več, zato bi jim bil stalni ra razstavni prostor potreben, kjer bi si lahko obiskovalci ogledali razstavljene predmete ob vsakem obisku.

Ko so mlatiči omlatili, so otepe oškopali in pripravili škop za streho, ki jo je znal napraviti le usposobljen pokrivač.

MG

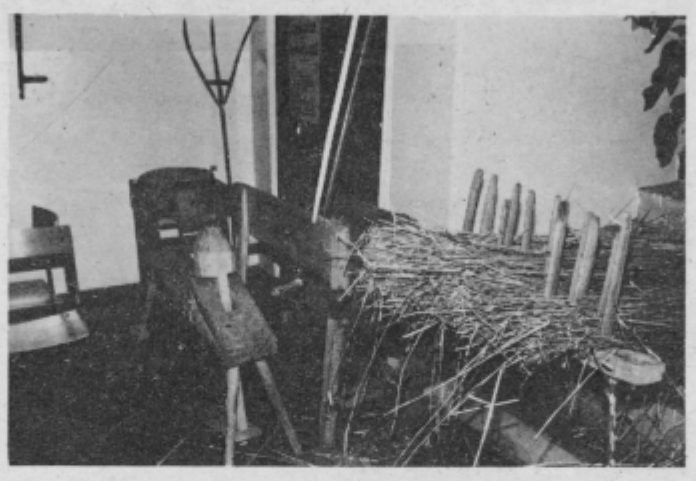

Razstavljena nekdanja kmečka orodja in delovne naprave

Pokrivač Jože Petek s podavačem Jožetom Plohlom je obiskovalcem prikazal, kako se pokriva s slamo. Foto: L. Kotar

MEŠALA STA SE PRETEKLOST IN SODOBNOST — VMES PA JE BIL LÜK

9. KMEČKI PRAZNIK V MOŠKANJCIH

Tudi na 9. kmečkem prazniku, ki je bil v soboto, 25. julija v Moškanjcih, je bilo veselo; čeprav je sobotno jutro »jokalo«. Prizadevni domači gasilci so se trudili že v nedeljo, 19. julija, vendar jim je dež pokvaril vse.

Začetek prireditve je bil namenjen otvoritvi novo asfaltiranih krajevnih cest. Kmečki praznik pa so začeli sodobni kmetijski stroji za pridelavo krompirja. Za tem pa s svoje rekle lükarce, ki so prišle v vsej svoji opravi in potrebnim orodjem in seveda z obilo dobre volje, da so lahko zbranim prikazale, kako je bilo nekoč ob saditvi lüka.

V povorki so bili tudi kosci, ki so oboroženi s kosami in pesmijo povedali, da so še urni in da če zavihtijo rokave in koso so urnejši od kombinatovcev. Zaslužek ni bogve kaj, vendar pa gre delo urneje, če je več kapljice. Podobno je tudi pri lüku, če je premalo vina, se samo cvetje »poguli«.

Lükarice so bile v svojem prikazu gojenja lüka zelo izvirne, pri prikazu vseh potrebnih opravil, da lük zraste, so povedale marsikatero grenko in zato ni bil le lük kriv, da so pritekle solze. Danes se je pri lüku že tako zakompliciralo, da ni več rdeč, temveč rumen, in po izjavi lükarice tako so v gorišniški zadrugi pred časom imeli avstrijski lük, ne pa domačega.

Za konec so vrle lukarice prikazale pletenje vencov in vse, ki so plačali zahtevano takso popeljale z lükarsko kočijo. 9. kmečki praznik je tudi tokrat uspel, le jedci lüka so se malo bolj kislo držali, za vse ostale pa je bil dogodek, kakršnega ne pozabiš.

MG

Začetek kmečkega praznika

Lükarice so pridno delale in pripovedovale o svojem delu Foto: JOS

USPELA GASILSKA PRIREDITEV V ŽETALAH

Gasilsko društvo Žetale je v soboto, 25. julija organiziralo masovno gasilsko prireditev, ki je nadvse uspela. Najprej so (od 16. do 17. ure) izvedli mokro gasilsko vajo. Na njej so sodelovala vsa gasilska društva v okviru gasilskega centra Videm pri Ptuju in poklicna gasilska enota iz Ptuja z vodnim topom, ki je prilagojen za gašenje lahko vnetljivih tekočin ali materiala. Prav gašenje s peno iz tega topa je vzbujalo posebno zanimanje številnih gledalcev.

Sledila je svečana predaja svojemu namenu novega gasilskega kombi vozila TAM 2001, ki je stalo okrog 470.000 din. Od tega sta polovico prispevali občinska gasilska zveza in požarna skupnost Ptuj, ostalo polovico pa GD Žetale, krajani in krajevna skupnost Žetale, ki je bila tudi pokrovitelj gasilske prireditve.

Zanimivo je, kako so iznajdljivi gasilci v Žetalah izvedli zbiranje prostovoljnih prispevkov občanov. Vsak, ki bo dal za nakup gasilskega vozila bo vpisan na slovesni izročitvi vozila v uporabo za botra. Vsak „boter" je dal znesek v pisemsko ovojnico in jo zalepil, seveda s svojim polnim naslovom; in po višini prispevanih zneskov bo določen tudi vrstni red botrov.

Tako so zbrali skupno kar 79 ovojnic s prostovoljnimi prispevki, ki so jih odprli eno uro pred slovesnostjo, napravili vrstni red in po uvodnih besedah predstavnika pokrovitelja Stanka Letonja, predsednika sveta KS, so razglasili tudi botre. Prva sta bila zakonca Adolf in Vida Kroepfl, ki sta dala prispevek 12.000 din, drugi je bil Janez Horvat s 6.000 dinarji in tako naprej vse do zadnjega 79 botra.

Po uradnem delu je bilo še tovariško srečanje gasilcev z območja gasilskega centra Videm in gasilsko slavje, ki je potekalo v prijateljskem in veselem vzdušju brez kakih incidentov.

F

VREME TRAKTORISTOM NI BILO NAKLONJENO

Mladim traktoristom z območja ptujske občine letos vreme očitno ni bilo naklonjeno, da bi bili lahko izvedli občinsko prvenstvo mladih traktoristov tako kot so si zamislili.

Prvič je bilo tekmovanje predvideno za v nedeljo, 19. julija, vendar ga je onemogočil dež, zato so tekmovanje prestavili na soboto, 25. julija pa je zopet ponagajal dež. Tako so tekmovanje končno izvedli šele v torek, 28. julija dopoldne. Ko smo zaključili z našo redakcijo, je tekmovanje še trajalo, zato bomo o rezultatih lahko poročali šele v naslednji številki. za tekmovanje je bilo prijavljenih okrog 30 mladih traktoristov.

— u

PTUJSKI GOBELIN V DELAVNICI RESTAVRATORKE PROF. MIRE KOVAČEVIĆ-OVČAČIK

Flamski gobelin »Odisej ponuja Polifemu pijačo« z začetka 17. stol., ki ga je pred kratkim sprejela v svojo delavnico prof. Mira Kovačević-Ovčačik.

Ptujski grad je znan po bogatih zbirkah, še posebej si obiskovalci radi ogledujejo I. nadstropje, kjer je predstavljena fevdalna stanovanjska oprema od gotike do 19. stoletja. Največje bogastvo ptujske kulturnozgodovinske zbirke je deset gobelnikov flamskega in francoskega porekla, ki so datirani na začetek oziroma na konec 17. stoletja. 17. stoletje je že daleč za nami in čas tako občutljivemu materialu, kot je tekstil, ni prizanesel. Gobelini se razvrščajo v dve seriji. Zgodnejši flamski predstavljajo posamezne prizore iz zgodbe o Odiseju. Naše čase so dočakali le štirje gobelini, prvotno jih je bilo gotovo kaj več. Žal niso ohranjeni v celoti. Največjemu manjka okrasna bordura, drugi trije pa imajo okrnjeno tudi figuralno kompozicijo. Šest francoskih gobelinov predstavlja krajine in vanje vkomponirane lovske, ljubezenske in živalske prizore. Tudi te tapiserije so pričakale naš čas razrezane, posamezni kosi pa so bili sešiti v nove kompozicije. Kljub takšnim okrnitvam obe seriji ptujskih gobelinov predstavljata edinstveno bogastvo. Mesto Ptuj je eno najbogatejših lastnikov tovrstnih umetnin v Evropi.

Zato je toliko bolj razveseljivo, da sta ptujska občinska in slovenska republiška kulturna skupnost odobrili sredstva za postopno regeneracijo, restavracijo in konzervacijo gobelinov. Nepravilno ravnanje z umetninami, prah, insekti in sončni žarki so v stoletjih načeli dragocene volnene in svilene niti. Gobelini so na več mestih že zakrpani z nitkami nevtralnih barv. Tako je bilo vsaj deloma zaustavljeno nadalnje propadanje, manj pozornemu očesu obiskovalca pa so tako prikrite najhujše poškodbe. Strokovni posegi pa na teh tapiserijah še niso bili opravljeni.

Zdaj je prvi izmed gobelinov, flamska tapiserija s prizorom Odiseja, ki ponuja Polifemu pijačo, že v rokah prof. Mire Kovačevič-Ovčačik v Zagrebu. Prof. Kovačevičeva je edina strokovnjakinja v Jugoslaviji, ki se že dolga leta posveča ohranjevanju tekstilnih umetnin in je za svoje delo prejela že mnoga priznanja, med drugim tudi Nazorjevo nagrado leta 1977. Ptujske gobeline si je ogledala že leta 1979 in takrat tudi predlagala, naj bi čimprej začeli z reševanjem dragocenosti. Ko so bila lani dobljena prva sredstva, se je lotila priprav na zahtevno delo. Preparati, s katerimi bo regenerirala gobelin, so rastilnskega izvora in za njihovo pripravo potrebuje izvlečke jesenskih drevesnih plodov. Tudi barve, s katerimi so obarvane niti na gobelinih, so rastlinskega izvora in bi jim sintetični pripravki lahko le škodili. Zdaj je delo na gobelinu, za katero je potrebna tudi dovolj visoka temperatura ozračja, že steklo.

Muzejski delavci z nestrpnostjo pričakujemo, kakšni bodo rezultati regeneracije, saj se bo šele po tem prvem posegu pokazalo, kako hudo je poškodovana tapiserija in kako obsežna bodo nadalnja zaščitna dela.

Marjeta Ciglenečki

IZ MUZEJSKE FOTOTEKE

Na Borlu je bilo dnevno zaprtih 250 do 300 političnih jetnikov iz raznih predelov Štajerske. Jetniki so bili razdeljeni v delovne skupine za dovoz vode, čiščenje, vrtnarsko delo, žaganje in sekanje drv, urejanje poti, dovoz peska, izpraznjevanje greznic itd.

Najpomembnejša je bila »Wasserkommando« (vodna komanda) ki je omogočala jetnikom stike z zunanjim svetom. Ker na gradu ni bilo pitne vode, so jo vozili jetniki dvakrat dnevno v tristo literskih sodih iz vodnjaka peka Gabrovca pri borlskem mostu.

Poleti 1942 je nameravala Slovenskogoriška partizanska četa osvoboditi zaporнike. Partizani so sklenili napasti grad podnevi, ko je bil del stražarjev zaposlen pri zunanjih delih in bi prisotne laže premagali. Med zaporniki je vodila akcijo Milena Berce. Ob partizanskem napadu bi se uporniki uprli in osvobodili. Izdaja je napad preprečila, saj je okupator pokončal četo 8. avgusta 1942. Mileno Berce, ki je poslala četi razpored straž in načrt gradu, je okupator ustrelil 2. oktobra 1942 v Mariboru.

Taborišče na Borlu je delovalo do meseca marca 1943. Službeni delovodnik, ki ga hrani arhiv Muzeja narodne osvoboditve v Mariboru, je zaključen dne 12. marca 1943, zadnji vpisi so bili konec februarja. Po različnih izjavah je šlo skozi taborišče več tisoč zapornikov.

Miroslava Grašič

Nekdanji borlski jetnik Karl Pertekel iz Ptuja je na risbi upodobil, kako so jetniki vozili vodo iz vodnjaka ob borlskem mostu na grad.

IX. PTUJSKA KULTURNA SREČANJA

PROGRAM PRIREDITEV 1981

AVGUST

SREDA, 5. avgusta ob 20. uri:
SLAVNOSTNA OTVORITEV IX. PTUJSKIH KULTURNIH SREČANJ, nastopa DRŽAVNI ANSAMBEL GRUZIJSKE FOLKLORE TBILISI (Letni prireditveni prostor Ptuj)

TOREK, 11. avgusta ob 20. uri:
CAMERATA HUNGARICA, ansambel za staro glasbo Madžarska (Viteška dvorana na ptujskem gradu)

NEDELJA, 16. avgust ob 8. uri:
Otvoritev razstave 50 LET FOLKLORNE SKUPINE VINKO KORŽE CIRKOVCE. (Osnovna šola Cirkovce)
ob 20. uri
V. Korže: Micki je treba moža —veseloigra, predstava gledališke skupine Cirkovce (Dom krajanov Cirkovce)

PETEK, 21. avgust ob 19. uri
SREČANJE LJUDSKIH PEVCEV IN GODCEV (Dom krajanov Cirkovce).

NEDELJA, 23. avgust ob 12. uri:
OSREDNJA PROSLAVA OB 40-LETNICI FOLKLORNE SKUPINE VINKO KORŽE CIRKOVCE (Cirkovce)

SREDA, 26. avgust ob 12. uri:
Pričetek dela XIII. Slikarske kolonije Petovio Ptuj (Motel Podlehnik)

SEPTEMBER:

PETEK, 4. septembra ob 17. uri:
Otvoritev razstave SLIKARSKE KOLONIJE POETOVIO PTUJ 1980 (Razstavni paviljon Dušan Kveder Ptuj)

PETEK, 4. september ob 19. uri:
XII. FESTIVAL DOMAČE ZABAVNE GLASBE (Letni prireditveni prostor Ptuj)

SOBOTA, 5. september ob 19. uri:
XII. FESTIVAL DOMAČE ZABAVNE GLASBE, (Letni prireditveni prostor Ptuj).

TOREK, 8. september ob 16. in 19.30:
F. Milčinski: BUTALCI — Slovensko narodno gledališče Maribor (Gledališče Ptuj).

PONEDELJEK, 14. september ob 20. uri:
Večer revolucionarnih pesmi — Pihalni orkester Ptuj (Gledališče Ptuj)

TOREK, 15. september ob 18. in 20. uri:
MINI PULA 81 (Mestni kino Ptuj)

SREDA, 16. september ob 18. in 20. uri:
MINI PULA 81 (Mestni kino Ptuj)

ČETRTEK, 17. september ob 18. in 20. uri:
MINI PULA 81 (Mestni kino Ptuj)

PETEK, 18. september ob 18. in 20. uri:
MINI PULA 81 (Mestni kino Ptuj)

PONEDELJEK, 21. september ob 16. in 19.30:
Goldoni: SLUGA DVEH GOSPODOV — Slovensko narodno gledališče Ljubljana (Gledališče Ptuj)

TOREK, 22. september ob 18. in 20. uri: Koncert SLOVENSKEGA OKTETA (Narodni dom Ptuj)

ČETRTEK, 24. september ob 17. uri:
Literarni večer: VEČER SLOVENSKE MLADINSKE POEZIJE (Narodni dom Ptuj)

OKTOBER

SOBOTA, 3. oktober ob 10. uri:
OBMOČNO SREČANJE PISATELJEV IN PESNIKOV ZAČETNIKOV (Klub mladih Ptuj)

PONEDELJEK, 5. oktober ob 16. in 19.30:
Koncert: TRIO LORENZ (Glasbena šola Ptuj)

SREDA, 7. oktober ob 17. in 19.30:
F. Hadič: POLITIČKA POROKA — Šentjakobsko gledališče Ljubljana (Gledališče Ptuj)

Pridružujemo si pravico spremembe programa.

Izobraževalna skupnost Ptuj

Poročilo o zbiranju in razporejanju sredstev samoprispevka za čas od 1. januarja 1977 do 30. junija 1981, ki ga je pripravil odbor za spremljanje izvajanja samoprispevka za sofinanciranje gradnje šolskega prostora v občini Ptuj, je obravnaval tudi izvršni odbor Izobraževalne skupnosti Ptuj, dal k poročilu še nekatera dodatna pojasnila in sprejel stališča v skladu z dolžnostmi, ki jim jih nalaga samoupravni sporazum o združevanju sredstev OZD in odloka o samoprispevku občanov. Vse z namenom, da se določila obeh dokumentov kar najdosledneje spoštujejo.

—u

Baletna šola v Slovenski Bistrici in oddelek glasbene v Oplotnici

Zbori skupščine občine Slovenska Bistrica so na svojih rednih sejah soglasno potrdili sklep o ustanovitvi oddelka baletne šole v Slovenski Bistrici in oddelka glasbene šole v Oplotnici. Novoustanovljena oddelka bosta delovala pri glasbeni šoli Slovenska Bistrica, ki deluje v okviru šole za baletno in glasbeno izobraževanje Maribor. Novo ustanovljena oddelka v Slovenski Bistrici in Oplotnici bosta pričela z delom že v šolskem letu 1981/82.

Viktor Horvat

gradovi na ptujskem območju

dr. ivan stopar

7. nadaljevanje

Domnevno nekje v bližini Apač pri Lovrencu na Dravskem polju, ob stari rimski cesti, ki je iz Celja prek Majšperka držala v Ptuj. Občina Ptuj.

1265 sta obstajali dve utrdbi — due communiciones, que dicuntur Meidenberch, Maydburch, ki ju je imel pred 1260 v posesti Konrad Pogrenjski. Ko so ga Ogri ujeli, je deželni glavar takoj poslal na utrdbi nova oskrbnika. Gradova sta bila pač majhna, zakaj gradništvo je bilo poplačano le z živili, ne z denarjem. 1312, ko se omenja haws Meidberg, sta bila gradnika Henrik in Weigand iz Massenberga. 1357 je vojvoda Albrecht II. podelil utrdbi — vest Maidberch imenje, ki je obsegalo 79 kmetij, 1373 pa je bila že v posesti celjskih grofov. Pred 1396 jo je imel v zakupu Ortolf iz Kapfensteina, ko pa je ta umrl, je moral varuh njegovih otrok na zahtevo vojvode Viljema izročiti grad Maydburg in Traueld gegen Pettaw vber Ulriku Walseeju proti odkupnini 300 funtov. Ulrik jo je štiri leta pozneje zapustil svojemu stričniku Bernardu Ptujskemu. 1441 jo je dobila kot dediščino Friderika Ptujskega njegova sestra Neža Stubenberška z Vurberga, ki je 1443 prodala haws Maydburg ob der Traa im traueld z vasjo ter vsemi pravicami in pritiklinami Filipu Breunerju kot deželnoknežji fevd za 400 funtov. Vendar pa Breunerji utrdbe niso dobili v fevd, zakaj imenje s pripadajočimi vasmi se 1496 omenja v vurberškem urbarju. Utrdbo so verjetno 1532 razdejali Turki, večji del imenja pa je pozneje dobila gospoščina Turnišče.

MAJŠPERK (MONSBERG), GRAD

Vrh kopastega griča nad istoimenskim naseljem, na strateško pomembni točki, ob stari rimski cesti, kjer se pot iz Poljčan ali Rogatca ob ozkem sedlu prevesi v Ptujsko polje. Občina Ptuj.

Grad v Majšperku na Vischerjevi upodobitvi okrog leta 1681 (Pri reprodukciji upodobitve je bila risba verjetno obrnjena, saj dejansko leži vas Majšperk desno od gradu op. ur.)

Starejša literatura o gradu je večkrat nezanesljiva, ker avtorji zamenjujejo Majšperk v nemščini istoimenskima gradovoma na Kranjskem in Koroškem, pa tudi gradom Maidburg. Tako se po Zahnu Majšperk prvič omenja 1256 kot castrum Mannesperch, po Pircheggerju pa šele 1261 kot Mannesperch. 1340 se omenja vest vnd turn Mannesperch. Posestniki gradu so bili neznatni vitezi. Poslednji med njimi, Peter, se omenja 1410. Posest je dedoval Leuthold Stickelberger, ki je prepustil gospoščino svojemu nečaku Hartlu Holleneggerju. Gospoščina je bila svobodna posest. 1478, ko se omenja kot geslos Mansperg, jo je dobil v fevd Hermann Hollenegger. Ta jo je imel v posesti tudi 1487, ko se je na gradu pomudil Paolo Santonino, spremljevalec in tajnik caorlijskega škofa, odposlanca oglejskega patriarha. Ta je v svoj popotni dnevnik zapisal: »Grad Majšperk . . . ima dvojno, dobro utrjeno obzidje, obdajajo pa ga prednje utrdbe, jarek in nasip.« Ko je Hartmann umrl, je Majšperk podedovala njegova vdova Amelija in ga zapustila svojim sorodnikom Lambergom.

Posest je bila precejšnja, vendar se je pričela v 16. stol. drobiti. Ko je 1570 umrl Jobst Lamberški, so dediščino prevzeli njegovi trije sinovi. Iz objavljenih virov ni razvidno, kateri izmed njih je podedoval grad in ga dal 1589 prezidati, kot je pričala še 1885 ohranjena letnica na njegovem portalu. Tako je nastalo tudi samostojno imenje Spodnji Majšperk, ki so ga upravljali iz Apač.

1618 je prevzel Majšperk Adam Graf iz Šešč. V rokah rodovine Graf je bil tudi malo pred 1662, ko ga je dežela zaradi davčnih zaostankov zasegla, in 1695 (?), ko je pogorel. S poroko Ane Julijane Graf so ga 1710 dobili Mosconi, ki so ostali gospodarji gospoščine do 1801. Takrat ga je kupil najemnik gospoščine Ravno polje Franc Blagotinšek, pozneje poplemeniteni von Kaiserfeld, temu pa kot lastniki gradu sledijo 1819 Karl pl. Klar, 1820 Franc pl. Mandelstein, 1837 Franc Blauensteiner, 1859 Alojz Sparovitz. 1885 je bil grad že hudo zapuščen, konec 19. stol. pa je propadel.

Grajsko stavbo so očitno pozidali v 13. stoletju in je imela prvotno značaj preprostega kastela, saj na nobeni izmed ohranjenih slik ni videti osrednjega stolpa. Edine znane večje prezidave je doživela 1589, ko so takratno, po vsej priliki že večkrat prezidano zasnovo obdali z zunanjim vencem obzidja. Iz tega časa je bila tudi renesančna rondela, pozidana iz kamenja, pomešanega z opeko, katere skromni ostanki edini še izpričujejo nekdanji obstoj gradu. Tega je nekdaj obdajal tudi park, v katerem sta bili postavljeni dve skupini pastirčkov-muzikantov, obdanih s počivajočimi živalmi, delo neznanega kiparja iz tridesetih let 18. stoletja.

MAJŠPERK, SPODNJI (UNTER MANNSBURG), dvor, graščina Apaški dvor-Ambtamnnshof, Schneeweissov dvor

Domnevno na severnem robu Apač pri Lovrencu na Dravskem polju. Občina Ptuj.

V 16. stol. se je po številnih delitvah nekdanje obsežne majšperške gospoščine osamosvojilo imenje Spodnji Majšperk, ki so ga upravljali iz Apač na Dravskem polju. Zaradi davčnih zaostankov je dežela malo pred 1662 Spodnji Majšperk zasegla. Takrat je prišel v posest Quallandrov iz Ptuja, nato so ga dobili Schneeweissi. Po Slekovcu je Spodnji Majšperk 1682 kupila Julijana Krescencija, vdova po koprivniškem poglavarju Ferdinandu pl. Lebenegg, roj. baronica Paumgarten, od Friderika grofa Lamberga in njegove sestre Kostance, omožene grofice Lodron. Ko je stopila v zakon z Martinom pl. Schneeweiss, je po možu tudi graščina dobila svoje novo ime. Nadaljnji lastniki so bili 1732 grof Albreht Heister, 1735 Rudolf baron pl. Cramm. Njegova hči je prinesla graščino v zakon grofu Antonu Gaisrucku, ki je imenje združil s Turniščem. Po Curku so stavbo 1885 znižali za eno nadstropje in spremenili v »marof«, a so jo že 1926 do kraja podrli.

Vischerjeva upodobitev kaže dvor kot sestav dveh, druga k drugi pravokotno postavljenih enonadstropnih stavb s šivanimi vogali in baročno uokvirjenimi okni, obdanih s pritličnimi gospodarskimi poslopji. Na Vischerjevem zemljevidu iz 1678 je stavba pod oznako Ambtamnshof upodobljena kot enonadstropna graščina z dvema stolpoma.

Nadaljevanje prihodnjič

Spodnji Majšperk (Apaški dvor) na Vischerjevi upodobitvi iz okrog leta 1681 (Tudi tu je risba obrnjena, saj je dejansko Ptujska gora desno od graščine op. ured.)

zvezna MDA slovenske gorice '81

mi BRIGADIRJI

SAMO JEDAN CILJ

Hiljadu upoznanja,
hiljadu želja, a samo jedan cilj.
Završiti ono što je već početo,
i pomoći k lepšemu sutra.
Održati obečanje davno što smo dali
našemu drugu Titu.

Hiljadu brigadira,
a samo jedan cilj,
i dalje ići Titovim putem,
putem bratstva i jedinstva.
Korakati smelo, hrabro
Titovim putem.

Mara Jevtić

MLADOST

Tiho listi spletajo cvet mladosti,
cvet mladosti, cvet modrosti,
ki obrašča ti srce ljubezni,
ko te razuma čaša strezni.

Lahko še pridejo ti temni dnevi,
ko ne veš ne kako ne kaj
in takrat spoznaš,
da življenje ni le raj.

Vendar mine tudi to, se razblini,
pusti le težke ti spomine,
ovene cvet mladosti, mine,
spomin pa naprej živi . . .

Marija

BRATSTVO JEDINSTVO JEDNA RUKA I JEDNA KRV

To je bratstvo i jedinstvo,
kad zajedno radimo i zajedno gradimo
i zajedno znoj prolivamo.

Bratstvo i jedinstvo je
kao brat do brata,
kao sestra do sestre.
I uvijek u istom stroju stojimo
i uvjek zajedno radimo
i novu zemlju gradimo.

M. Kneževič

KORACI

Odneo te vetar jedne noći,
dok mrak tiho putevima kriči
rekla si: „Moram poći,
ne tuguj, sklopi oči."
Prosula si latice u moju kosu,
a na vedje drhtavu rosu.
Tvoj nežni osmeh izvinjenja
poljubac što više ništa ne menja,
Slušam šum koraka što odlaze
kuda te nose, kamo li gaze?

TRENUTAK POEZIJE . . .

Mladost se u pjesmu pretvara,
a bura i gromovi u ljubav.
Pod našim rukama zemlja
postaje mirno more,
neosvojive dubine
pretvaramo u smijeh:
ujedinjena je mladost naša.
I ljubav polako raste,
raste dok naši dani traju.
Nadahnuti snagom i jačinom,
te ogromne ljubavi
mi, izgubljeni u moru kubika
i plesu krampova i lopata,
našli smo sebe
u ovom toplom ljetu,
ljetu najlepšoj ljepoti.
I mi imamo svoje bojište,
našli smo svoju Kozaru
i Sutjesku, i Igman
i svoje ofanzive.
Mi nastavljamo dalje
jer tu su naši očevi
ostali.
Mi idemo dalje
u novo vrijeme
u nove bure i gromove,
u nove ofanzive dok nas
druga mladost ne smijeni.

Azra

„VEČERAS"

Večeras ću piti,
Večeras ću se opiti,
Večeras ću reći svima,
da te još uvek volim.
Večeras ću patnje,
u rane, da pretvorim.
Večeras ću plakati.
Večeras ću se opiti.
Svima ću tajno otkriti.
Razbit ću čašu.
Nek led tena.
A iz moje potječi cevena.

Večeras ću plakati.
Reči će, da je to zbog ruke
ali . . . to neče biti istina.
Svi će to znati.
Samo ti,
samo ti nećeš hteti.
I zato . . .
Večeras ću reći svima,
da te još uvek volim,
večeras ću patnje,
u rane da pretovim.

MRAK

Kot senca se prikrade
ves, pust, teman, tesnoben,
na zemljo leže ti
in čutiš ga
in strah te je,
ker je teman.

ZAPLAKAT ĆEŠ

Onda, kad ne bude suza više u meni,
zaplakaćeš jednoga dana,
Onda, kad budeš lomila moje ruke suve
kao grančice, zaplakaćeš . . .
Onda, kad u tvojim rukama budet
umesto moga tela imala pepeo,
zaplakaćeš . . .

A ja ću i mrtav osetiti bol
što nisam živeo još samo minut
da mogu da ti obrišem suze.

SAMOUPRAVLJANJE V BRIGADI

Za brigado pravimo, da je šola za življenje. To velja tudi za soočanja brigadirjev v raznih organih brigade oz. naselja.

V brigadi naj bi se razvili pristni samoupravni odnosi. Seveda pa je to odvisno predvsem od brigadirjev samih, njihove pripravljenosti, da upravljajo s svojim delom, časom v brigadi. Pri tem pa se vidi, da vsi brigadirji še niso pripravljeni na vse naloge, dolžnosti in obveznosti, ki jih na ta način pridobijo in da se največkrat sklicujejo le na pravice.

Tu bi morali brigadirje bolj pritegniti, da bi resnično živeli z brigado in s samim naseljem, kajti to je postalo mesec dni njihov dom.

Kolikor bodo brigadirji aktivneje sodelovali s svojimi predlogi, toliko bolje se bodo počutili v sami brigadi.

Vsak brigadir bi moral čutiti, da je prav tako važen člen v teh samoupravnih odnosih kot tisti, ki imajo kakšno nalogo.

Menim, da imajo brigadirji na razpolago toliko različnih dejavnosti, v katerih lahko krojijo svoj prosti čas in samo življenje v brigadi, da bi lahko vsak pripomogel k boljšemu življenju v naselju.

Pri tem pa je potrebno poudariti, da imajo brigadirji možnost odločanja tudi v najvišjih samoupravnih organih, kar dokazuje, da so brigadirji in akcija postali eno, da se v brigadi resnično razvija samoupravljanje in da brigadirji sami krojijo svoje življenje tu.

Zato — vsak naj se tega zave in prispeva svoj delež k izgrajevanju samoupravnih odnosov v brigadi.

IRENA BRINAR —
komandant MDB Slavko Šlander Žalec

IGRE BEZ GRANICA

Tko još nije čuo za popularne Igre bez granica. U četvrtak, 16. jula u »Igrama« na nivou naselja, koje je vrlo dobro organizirala ORB »Bratstvo-jedinstvo«, proslavila se ORB »V. M. Čapajev«.

Ekipa iz Dugog Sela je triumfovala s 24 od ukupno 28 mogućih bodova, t. j. s pobjedama u 5 od 7 igara što je zaista vrlo impresivno.

No, zadovoljni su bili svi. »Igre« su svim brigadirima pružile puno zabave i smjeha i po općem mišljenju, slične bi zabave trebalo biti što više.

RAZMIŠLJANJE. . . .

Gazim po travi sredi velikega travnika. Nabiram rože in jih vežem v šopek, poslušam vršenje vetra in petje ptic v gozdu. Zavijem proti gozdu, kjer vidim sredi velikega sivega kamna rdečo petokrako zvezdo. Pristopim in preberem besedilo na spominskem obeležju. Vklesanih je veliko imen . . . Tu v grobu ležijo ljudje, ki so dali svoja življenja, da lahko danes živimo v miru in v svobodi.

Utrujenost čutim v nogah, zato sedem v travo in premišljujem naprej . . . Kako vztrajni in trdni so morali biti ti možje in žene, ti fantje in dekleta. Ni jim bilo mar za lakoto in mraz. Šli so v boj proti sovražniku, ki je bil mnogo močnejši, pripravljeni, da žrtvujejo svoja življenja, da se ne bodo nikoli več vrnili med svoje drage. Bili so iz jekla . . .

Še vedno držim v rokah šopek, strmim vanj . . . Tudi takrat so cvetele tako lepe rože, vendar so jih takrat mendrale gosenice tankov in kolesa kamionov fašistov, cefrale so tako rože kot vso travno rušo bombe in mine. Ne samo rož in travne ruše, bombe in mine so napravile veliko škode, porušile mnogo hiš, v njihovih eksplozijah je ugasnilo mnogo človeških življenj. Vse to so naši ljudje premagovali, niso se uklonili sovražnikovim silam, skrbeli so tudi, da so imeli partizani obleko, hrano, zdravila . . . Žal, med ljudmi je bilo tudi nekaj izdajalcev, nekaj takih, ki so se vdinjali okupatorju . . . Za takšne ljudi med nami ni prostora . . .

Šopek cvetja položim na gomilo in se zamišljen počasi odpravim proti domu . . . Ob tem nisem opazil, da se je tudi nebo potemnilo, nisem slišal, da so ptice utihnile. Iz razmišljanja me predrami rezek grom, ki je preparal nebo, zakaj pripravljalo se je k nevihti. To me je še toliko bolj živo spominjalo na eksplozije bomb in granat med vojno.

Brigadir MDB Franjo Golob Dravograd

DEJAVNOSTI FOTO KROŽKA

Foto sekcijo obiskujejo vse štiri brigade. Iz vsake brigade približno 5 brigadirjev. Foto krožek se odvija ob torkih in četrtkih od 17. do 18.45 Prva dva krožka smo imeli v osnovni šoli v Dornavi v delavnici za foto. Sedaj smo se razdelili na dve skupini in hodimo na sestanke v Ptuj. Vozimo se z avtobusom, ki vozi neplavalce na plavalni tečaj. Krožek se odvija v temnici našega predavatelja.

Na prvih sestankih smo se pripravljali teoretično, kako se slika in kakšne slabosti se največkrat pojavljajo pri tem. Potem ko smo spoznali osnove slikanja, smo uporabili v praksi. Sedaj na prvem krožku v Ptuju smo razvijali filme. Filme smo v popolni temi vstavljali v kasete za razvijanje. Potem smo filme razvili in jih dali na sušenje.

Sedaj na naslednjem krožku bomo razvijali slike. To je zelo zanimivo delo. Mislim, da je foto krožek eden najzanimivejših krožkov v brigadi.

Jani Kovačič

UDARNA AKCIJA

Dodje i ta druga udarna akcija. Pošto prošlog utorka nismo mogli, da je izvedemo zbog kiše pokušaćemo ponovo pa šta bude.

Naravno kao i svako jutro ovaj dan počinje sa neizbežnom jutranjom gimnastikom. U to vreme oči svih nas bile su uperene u nebo gde su neki tamni oblaci pretili kišom. Ali ništa od toga, kroz nekoliko sati sunce je grijalo najviše što može, šta možemo kad se vreme tako brzo menja ovde.

No vratimo se na rad, danas naravno radimo u Lenartu, stigli smo na trasu in pre nego što si mogao, da se okreneš već okolne trešnje bile su pod najezdom plavih.

Počinjemo raditi, trasa kakva se samo može „poželeti" sve kamen do kamena, više liči na neki kamenolom nego na kopanje kanala. Puca kamen, a bogami pucaju i ledja. Dodje i vreme ručka ali već odmah razočaranje, od našeg ekonoma ni traga ni glasa, da donese posudje iz kojeg bi jeli. Napokon došao je i on i ručasmo svi u prirodi. Prodje i vreme ručka, krenusmo, da radimo sve gledajući sa koje će strane doći meštani ali u tom gledanju dodje i 6 sati. Krenusmo opet razočaranje, alat treba nositi najmanje dva kilometra ali šta se tu može. Stigosmo i na to zborno mesto gde sad vidimo i meštane koji su došli. Kad smo mislili, da ćemo se napokon odmoriti i sesti čujemo, da treba još peške, da se ide do tog mesta gde će se održati to drugarsko veče. Krenusmo ići ali nigdje kraja.

Puca kamen, a bogami pucaju i ledja. . . **Foto: M. Ozmec**

Onako umorni napokon stigosmo, tu nas je čekala večera. Posleg toga počela je nekakva igranka, da tako kažem. Počesmo malo igrati a u isto vreme bila je i logorska vatra kad se oglasi glavni trasko „spremaj se idemo u naselje". I opet pešačenje sad niz neko brdo taman, da po onom mraku slomiš vrat, ali ipak svi sretno stigosmo do autobusa, i odmah krenusmo u naselje. U autobusu nema pesme nikom na pamet ona ne pada jer pevati posle celog dana rada nije ni malo lako.

No sad je i to prošlo samo sada možemo poželeti sledečoj smeni da imadne više uspeha kod ovih udarnih akcija!!

ZANIMIVOSTI NOVINARSKEGA KROŽKA

Novinarski krožek je v drugi izmeni pričel z delom v četrtek 9. 7. 1981. Presenetilo nas je, da so se tega krožka udeležili samo štirje slušatelji, saj je program in delo novinarskega krožka zelo pestro in zanimivo.

Ti najbolj zavzeti člani krožka smo: Irena Terglav, Breda Vodovnik, Milan Kondić iz MDB Slavka Šlander in Srečko Žmalec iz ORB Vranek Mato Čapajev Dugo Selo.

Krožek vodi novinar radia in Tednika Ptuj Martin Ozmec.

Program dela krožka smo sestavili na prvem sestanku:

— naprej nam je tov. Ozmec povedal nekaj zanimivosti novinarskega poklica o novinarstvu in zvrsteh novinarstva;

— na drugem sestanku smo si ogledali redakcijo radia in TEDNIKA Ptuj in oddajniški stolp.

Ogledali smo si, kako se pripravi oddaja in sami za preizkušnjo prebrali nekaj poročil.

Na tretjem sestanku si bomo ogledali tiskarno, kjer tiskajo časopis Tednik.

Na četrtem srečanju bo vsak član krožka obdelal eno ali več novinarskih zvrsti.

Breda Vodovnik

ŠPORTNE DEJAVNOSTI V NASELJU

V okviru športa je na področju naselja komisija, ki opravlja in skrbi za športno aktivnost brigadirjev. Iz vsake brigade je v komisiji referent za šport in rekreacijo.

Ta komisija ocenjuje jutranjo telovadbo z ocenami: zelo uspešno, uspešno, zadovoljivo in slabo. S temi ocenami se ocenjujejo tudi tekme, ki se odigrajo med brigadami na nivoju naselja.

Komisija ima vsak dan ob 14.30 sestanek. Tu se v naprej dogovorimo za tekme ali kakšne druge športne aktivnosti na nivoju naselja in izven njega.

Še nekaj besed glede jutranje telovadbe. Ta se ocenjuje glede na točnost prihoda brigade na igrišče, kjer se odvija telovadba. Na oceno vpliva tudi udeležba brigadirjev na telovadbi iz posamezne brigade in seveda sama izvedba športnih vaj.

Najvažnejše pri vsem tem pa je, da se vsi brigadirji vedejo športno, da so tekme »fer« in zanimive.

Jani Kovačič

PREDAVANJE I PROSLAVA

U petak, 17. jula u 16.45, održano je, u prostoriji radio-kursa, predavanje na temu »Slobodno vrijeme mladih«. Osim brigadira iz Dugog Sela predavanju su prisustvovali i neki brigadiri iz Alibunara i Žalca. Predavanje je vodila Jasminka Pavlović predsjednik komisije za IPD ORB »V. M. Čapajev«.

Nakon njenog uvodnog djela razvila se diskusija. Mnogo se diskutovalo o uvjetima zabave mladih u Dugom Selu, a u diskusiju su se, sa svojim iskustvima, uključili i, već spomenuti, brigadiri iz MDB »Slavko Šlander« in ORB »Bratstvo-jedinstvo«. Predavanje je ocjenjeno kao vrlo uspješno.

— — —

Po 8 brigadira iz svake brigade sudjelovalo je, u subotu 18. jula na proslavi Dana ustanka naroda Slovenije, u Ptuju. Predstavnici svake brigade otpjevali su po jednu narodnu pjesmu svoga kraja.

Ipak, glavna je zvijezda programa, ponovo, bila Višnja sa svojim »masnim« vicevima.

ORB „V. M. ČAPAJEV" U PRVOJ DEKADI

Zaista je naša brigada radila s mnogo oscilacija. Prave je uzroke malo teže odrediti. Zna se da je naša brigada malobrojna (36), a sada 33 brigadira te se izostanak svakog brigadira i te kako osjeti.

Maksimalni učinak ORB »V. M. Čapajev« u prvoj dekadi iznosi 205,53 %, dok je najlošiji rezultat gotovo 4 puta niži. Otklanjanje tih oscilacija bit će glavni zadatak vodstva brigade u drugoj dekadi.

Razgovaramo s Mavrek Ivanom, traserom dugoselske brigade. Kako ocjenjuješ učinak brigade na trasi u odnosu na realne mogućnosti brigade?

»S obzirom na nisku starosnu dob brigade ovi su rezultati čak i više nego realni.«

Šte je, po tebi, glavni uzrok velikih oscilacija na trasi?

»Mislim da je to — uglavnom, neiskustvo«.

Šta očekuješ od brigade u drugoj dekadi?

»Udarni, sigurno!«

KAKO JE BILO NA UDARNOM DANU

S pjesmom »Hej, haj brigade« započeo je, u petak 17. 7. prvi udarni dan 2. smjene MDA »Slovenske gorice 81«. Nakon gimnastike i podizanja zastave dolazimo do doručka. Bilježimo mišljenje jednog brigadira s kojim su se složili i svi ostali: »Šta, jedan mesni doručak i kakao kao podloga za nekoliko sati rada i to još na udarni dan. Svašta. Bez veze.« I zaista, promatramo kako se brigadiri trude da što prije otvore konserve, a to i nije tako lako kad »ključ« imaju svega 3-4 brigadira.

Krećemo dalje. Brigada iz Dravograda odlazi na trasu u Lenart, a sve tri ostale brigade odlaze JEDNIM AUTOBUSOM na novu trasu. Primjedbe i psovke iz autobusa ne želimo citirati.

Brigadiri dolaze na trasu izmoreni nenormalnim uvjetima vožnje. Brigade se raspoređuju duž trase. Počinje. Bilježimo samo negodovanje zbog neugodnog vonja uzrokovanog tko zna čime.

»Jaka marenda! dva dana ćemo biti siti« — čuju se cinični glasovi. Istina! No, bilo kako bilo, po vrlom toplom vremenu završava se posao. U autobusu sparina, zagušljivo. Na polazak se čeka pola sata. Ponovo negodovanje, psovke.

Ručak nije loš ali nije baš niti previše obilan. Brigadiri poslije leže u krevete, na odmor. No, ne za dugo. Slijede predavanja u brigadama. Brigadiri su ih proveli svatko na svoj način, — neki dremajući na predavanju, neki pišući pisma, no najmalobrojniji su, bez sumnje, bili oni koji su aktivno sudjelovali u diskusiji.

Slijedi večera, ples uz orkestar garnizona iz Ptuja, i, u 22. sati povečerje. Eto, to je bilo udarni dan!

NEKAJ ZANIMIVOSTI IZ LIKOVNEGA KROŽKA

V likovni sekciji sodeluje 7 brigadirjev. Že takoj na prvem srečanju smo pripravili program dela, ki smo ga vsi skupaj z mentorjem potrdili. Naš program je sestavljen tako, da bo koristil nam samim pa tudi za poznejši čas.

Tako smo si zadali naloge, da napravimo zastave, ki naj bi predstavljala našo MDA z znakom za likovno sekcijo. Eno od zastavljenih nalog smo izvršili.

To je bilo 17. 7. 1981, ko smo odšli likovniki v Ptuj slikat po ulicah. Vse skupaj je dobro uspelo in zadovoljni smo s svojim delom.

Ena od nalog je tudi slikanje na platno in majice z voskom oz. batik tehnika. Za naslednje naloge se bomo še dogovorili, saj imamo časovno stisko.

Upamo, da bomo vse naloge izvršili in da bomo dokazali, da smo za delo prijeli z vso resnostjo in z velikim zanosom samopripravljenosti delati do konca.

Romana Tomc

POCENI IN BOGATE POČITNICE — S KNJIGO V ROKI

V četrtek sem se med potepom po mestu ustavila tudi v poslovalnici Mladinske knjige v Ptuju in ustavila z vprašanji, kakšen izbor knjig imajo, kako je z učbeniki.

Sicer pa mi je prijazna tovarišica Danica Cigler povedala veliko tega, kar je zanimalo mene in bo morda tudi vas. O izboru leposlovne literature je povedala:

„Trenutno imamo štiri novitete Cankarjeve založbe — Srečni Jim, Vesoljni potop, Dalirij in Suogun, Pomurske založbe Ljudje ob cesti, Partizanske knjige Semenj v Biserici in Odsevi in obličja Planinske založbe. Izšla je tudi nova knjiga filmske založbe Filmoteka iz Zagreba Filmska fotografija."

Na vprašanje, po kakšnem kriteriju se odločajo za naročanje posameznih knjig, pa tako:

„Knjige prejemamo od založb po ključu-avtomatu, vse primerke, potem pa naročamo po potrebi, torej po povpraševanju. „ In kakšno je povpraševanje?

„V Ptuju je zelo slabo povpraševanje po strokovni literaturi, večidel povprašujejo po lahkem branju, po raznih romanih . . .?

Ali mislite, da pri tem odloča kvaliteta ali cena; tako imenovano lažje branje je vseeno nekoliko cenejše, medtem ko kvalitetna knjiga doseže ceno okrog 400 din . . .?

„Pri nas je v tem času gotovo bistvena cena, so pa tudi redne stranke, ki se odločajo za vsako kvalitetno knjigo."

Imate tudi velik izbor žepne knjige. To je razmeroma kvalitetna in tudi poceni knjiga, kako gre v promet?

„Pri nas se je začela žepna knjiga dobro uveljavljati v prodaji, ker je cena sorazmerno nizka, naklade so velike in tudi kvalitetne knjige, ki so sicer vredne 500 do 600 din, stanejo pri žepni knjigi 160 do 200 din."

Prodajate tudi revije oz. periodični tisk. Kakšne revije so to?

„Prodajamo skoraj vse revije od mladinske periodike do Radioamaterja, Burde in modnih revij, Fotokino revija, življenje in tehnika . . ."

Ni mogoče dobiti revij kot so revija za film in televizijo Ekran, literarne revije Sodobnost, Dialogi, Mentor, ker ni bilo povpraševanja po njih.

Sodelovanje z založbami izven Slovenije:

„Sodelujemo z vsemi jugoslovanskimi založbami, trenutno ne sodelujemo s tujimi, ker nimamo na razpolago deviznih sredstev."

Ob pripombi, da v zadnjem času doživljamo pravo poplavo raznih monografij in podobnih publikacij, ki imajo glede na drago opremo zelo visoko ceno, je na vprašanje, kakšno je povpraševanje po njih in kdo jih kupuje, tovarišica Danica povedala:

„Kljub visokim cenam se lepo prodajajo, večinoma na obroke, imamo zelo dobro organizirano obrokarsko prodajo in večino takih knjig prodajamo obročno. Kupujejo pa jih precej tudi delovne organizacije — na odprti račun."

O strokovni literaturi:

„Povpraševanje sicer ni veliko, je pa. Tako dobimo od vseh založb po en obvezni primerek vsake knjige, ki jih potem damo na ogled delovnim organizacijam, seveda tistim, ki jim je knjiga namenjena. Prodajamo jih v manjših količinah."

Kakšna je založenost z učbeniki in šolskimi knjigami?

„Trenutno smo z učbeniki in delovnimi zvezki za osnovno šolo kar lepo založeni, manjka samo matematika za prvi razred in spoznavanje narave in družbe, za ostale razrede je vse, razen Matematike II od 5. do 8. razreda. V prodajo gredo kljub visokim cenam, vendar se šole počasi odločajo za skupno nabavo, tako da bodo otroci puščali knjige v šoli in plačevali samo obrabnino. To je seveda za šole in učence zelo velik plus, za nas pa manj prometa. Vseh knjig do začetka šolskega leta ne bo mogoče dobiti, nekaj jih je že zmanjkalo, ker založbe pri tako visokih cenah ne gredo v velike naklade."

Kako je z učbeniki za srednje šole, za srednje usmerjeno izobraževanje?

„Za prvi letnik SUI knjig pri nas ne bo mogoče dobiti, ker obstaja dogovor med založbo in šolo, da bodo dobili knjige s 50% popustom, sklenjeno sicer še ni. Za ostale razrede, 2., 3. in 4. razred pa bomo knjige imeli, zdaj jih še ni, ker so še v tisku."

In ob koncu še zanimivost: katere knjige so v Ptuju uspešnice?

Trenutno malo starejša knjiga, Zupanov Menuet za kitaro (naj mi bo oproščeno, da delam reklamo zanj, toda res ga kupite, dokler je samo še po 400 din, naslednja izdaja bo dražja — op. D. P.), Ljubezen je bolečina, Klinček lesnikov in Pastorala iz zbirke Žepna knjiga, nova knjiga Izpoved kraljice Marije Antoinette, ki je zelo uspešna oz. zelo prodajna, saj je pošla že v nekaj dneh."

To je vse. Če vas zanima še kaj, kar v Mladinsko knjigo, ne bodo vas nagnali in če si boste nenadoma zaželeli dobre knjige — nežne lirike ali mogoče divjih romanov ali celo ledeno srhljivih kriminalk in če imate še to smolo, da se med kupi naslovov ne bi mogli odločiti, vam bodo pomagali tudi pri tem.

In še to: za ceno kakih osmih dr. romanov in podobne plaže dobite soliden roman trajnejše vrednosti (četudi iz zbirke Žepna knjiga), torej jo skrijte pred sosedi, ker ni vezana v platno ali usnje, lahko pa najdete tudi kvalitetne ljubezenske romane, ki so še daljši, bolj napeti in pretresljivejši kot dr. romani, kjer se na koncu že dolgočasiš od samih porok . . .

Za prijetno branje, v današnjih časih ne priporočam raznih realističnih, naturalističnih in podobnih grenkih umetnin, sicer pa se krasno razvija znanstveno-fantastična literatura (če pa hočete biti optimisti, berite dela Julesa Verna).

Danica Petrovič

GOČOVA V SLOVENSKIH GORICAH

MLADI POSTAJAJO DEJAVNI

Odkar so mladi v Gočovi v KS Gradišče v Slovenskih goricah ustanovili iz aktiva osnovno organizacijo ZSM so opazili, da so z njihovim delom dosegli več uspehov. Skupno šteje organizacija nekaj nad 50 mladincev, od teh je več kot polovica vključenih v razne dejavnosti. Največ sodelovanja so pokazali pri GD v Gočovi, kjer aktivno deluje 25 mladincev in mladink, z njimi se dobro razumejo. Za sodelovanje jim je tamkajšnjo gasilsko društvo odstopilo manjši prostor, ki ga uporabljajo mladi za sestanke.

Mladi aktivno sodelujejo tudi z vaškim odborom v Gočovi, z njimi so organizirali tudi enodnevno mladinsko delovno akcijo. Urejevali so lokalno cestišče. Predsednik komisije za kadrovska vprašanja pri OO ZSMS Srečko Šalamun je povedal, da bi bili mladi še bolj dejavni, vendar na voljo nimajo vsega, da bi lahko pokazali še večjo aktivnost v naselju Gočove.

Pred dnevi so tudi organizirali mladinsko oddajo Pokaži kaj znaš, ki je bila v kulturnem domu v Gradišču. Na tej prvi prireditvi, ki si jo je ogledalo prek 150 obiskovalcev, je sodelovalo precej mladincev iz drugih mladinskih organizacij. Oddaja je bila tekmovalnega značaja, največ jih je sodelovalo s pevskimi točkami. Zmagali sta Marjana Škrlec in Ljerka Kresonja, mladinki iz Gradišča pred Danico Rožman, učenko osnovne šole iz Zgornje Ščavnice. Sodelovalo je tudi nekaj humoristov in združena plesna skupina učencev in mladink iz Benedikta.

Na tej prireditvi, ki jo je povezoval vojaški ansambel mariborske vojašnice Franca Rozmana-Staneta, so mladi iz Gočove nabrali nekaj finančnih sredstev, ki jih bodo namenili za preureditev svojega mladinskega prostora ter za nekatere druge delovne akcije, ki jih imajo v načrtu za letošnje leto.

Janez Lorber

NOVO VODSTVO

Pri osnovni organizaciji ZSMS Gradišče v Slovenskih goricah so pred kratkim na volilni konferenci izvolili novo vodstvo mladinske organizacije. Za predsednico so izvolili Ljerko Kresonja, študentko prava iz Gradišča, za sekretarko Zaliko Zelenko in za blagajničarko Vesno Kokol, prav tako iz Gradišča. Izvolili so tudi predsedstvo in interesne komisije, ki pospešujejo dejavnost pri mladinski organizaciji Gradišče, ki šteje okrog 300 članov.

Velja omeniti še to, da so mladi v letošnjem letu že uspeli z nekaterimi akcijami in nalogami, imeli so enodnevne delovne akcije za urejevanje svojega mladinskega prostora, izdali so že dve mladinski glasili, aktivno pa so se vključili tudi v akcijo nič nas ne sme presenetiti.

Janez Lorber

Srečanje invalidov v Senčaku pri Gomili

Enako kot lani je bilo tudi letos organizirano srečanje invalidov in njihovih svojcev v okviru prireditev ob mednarodnem dnevu invalidov. Srečanje je organiziral občinski odbor društev invalidov Ptuj in je bilo v soboto, 18. julija pri Janku in Milki Materijan v Senčaku pri Gomili, ki sta že prvi dan pripravila vse potrebno za piknik. Tako sta Materjanova v senci košatih sadnih dreves pripravila mize in klopi za več kot 200 ljudi, ki so v soboto tudi prišli in sedli k bogato obloženim mizam — tako z jestvinami kot z domačim vinom.

Invalidi in njihovi svojci so se v mirnem naravnem okolju sprostili, se razvedrili in bili z organizacijo piknika nadvse zadovoljni. Izletnike je pozdravil tudi predstavnik Turističnega društva Gomila in jim predstavil obsežno gomilsko spominsko knjigo, ki so jo mnogi prelistali in tudi sami vpisali vanjo svoje prijetne vtise. Prav bi bilo, da bi taka srečanja invalidov ptujske občine postala tradicionalna, kjer bi se v osrčju Slovenskih goric res prijetno počutili.

F. Holc

Vse več občanov se rekreira

Pri samoupravni telesnokulturni skupnosti občine Slovenska Bistrica ugotavljajo, da je postala rekreacija občanov pomemben del njihove aktivnosti v prostem času. To potrjujejo tudi podatki, da je sedaj v bistriški občini že okoli devet tisoč občanov, ki se stalno ali občasno vključujejo v razne oblike športnih aktivnosti in trimskih akcij, medtem ko je bilo še pred slabimi petimi leti v te aktivnosti vključeno komaj okoli dva tisoč občanov. Največ se jih vključuje v okviru sindikalnih športnih iger in trimskih akcij.

Takšnemu pokazatelju pa ne sledi razvoj športnih objektov, saj po zadnjih podatkih pride na enega prebivalca občine komaj dva kvadratna metra urejenih športnih površin. Primanjkuje pa tudi strokovnih organizatorjev rekreacije.

Viktor Horvat

gorenje gorenje

Želite posodobiti svoje gospodinjstvo, svoj dom?
Vse, kar potrebujete za to, vam bo na voljo
v novem razstavno-prodajnem centru Gorenja
v Ptuju.

Kuhinjsko pohištvo
Sanitarna oprema
Mali gospodinjski aparati
Ure
in še več

PREPRIČAJTE SE SAMI!
Od 30. JULIJA 1981 dalje
v razstavno-prodajnem centru
Gorenje v Ptuju

gorenje gorenje

mladi dopisniki
mladi dopisniki
mladi dopisniki
mladi dopisniki
mladi dopisniki

md

SPOMINI MOJEGA OČETA

V začetku druge svetovne vojne so prišli v našo vas Nemci. Moj ata je bil takrat pri stricu. Ata je bil tedaj star devet let. Stric mu je naredil hodulje, s katerimi je zelo rad hodil. Nekega dne, ko je tako hodil, so ga videli tudi nemški vojaki. Ta hoja na hoduljah se jim je zdela zanimiva. Ko pa ni hotel več hoditi, so ga silili. Tudi padel je večkrat. Takrat so se mu smejali in mu rekli, da je »mašina kaput«.«

Zalika Kuhavec,
OŠ F. Belšak,
Gorišnica

BAHALA SEM SE

Bil je petek, ko mi je mamica kupila obleko.

Oblekla sem si novo obleko in odšla iz hiše. Zunaj me je čakala sosedova Micka. Tedaj sem ji rekla: »Poglej me, kako lepo obleko imam, saj se ne moreš primerjati z menoj.« — »Preveč se bahaš«, mi je rekla in odšla domov. Potem pride k meni sestra Elica. »Poglej me, kako lepo obleko imam«. — »Saj te vidim,« mi je rekla. »Preveč si bahava in se ne bom pogovarjala se teboj.« Bila sem užaljena in sem vse povedala mamici. Mamica mi je rekla: »Saj je prav, zakaj si pa taka.« Od tistega časa se ne baham več.

Slavica Lah,
3/b, OŠ Franc Belšak,
Gorišnica

POSEBNEŽ

Svoje štorije in nerednosti je podedoval po očetu. Vsi v vasi mu rečejo kar Jure, čeprav mu je ime Janez. Ne vem, zakaj mu tako pravijo, prav gotovo zaradi nerodnosti.

Fant je kar pravi dolgin za svoja leta. Njegova visoka postava je sključena, kadar se vrača z dela na polju ali na travniku. Gosti rumeni lasje mu padajo po tilniku, spodaj mu po čelu padajo prameni nakodranih las. Obrvi so mu napeti kot struna. Njegov velik nos nekoliko kazi njegov obraz. Po licih so mu enakomerno porazdeljene pege. Dolge roke so prikladne za delo in primejo ter objamejo vse, kar dobe. Zaradi nog, ki so dolge kakor velikanove, tako pravijo sosedje, je ravno tako neroden. Kadar se smeje, kaže svoje bele zobe, ki so vedno skrbno očiščeni, a nikoli skrhani. Njegove ustnice nikoli ne mirujejo, naj bo podnevi ali ponoči, vedno so mu polna besed. Nikoli ne miruje, zato je takšna neroda, pravi njegova mama.

Kadar Jure zagleda kakšno dekle, se brž spoprijatelji z njo. Zmenita se za kino in Jure privoli. Zvečer ga mama lepo očedi, mu pristriže lase, ter mu v žep potisne desetak. Jure se odpravi na postajo, toda doleti ga smola. Doma je pozabil vstopnice za kino in brž steče po nje. Toda ko priteče ravno do naše hiše, se kolikor je dolg in širok položi v mlako. Kino je splavalo po vodi. Drugi dan ve o tem vsa vas.

Mama mu da mrežo in denar za nakupovanje ter ga pošlje v trgovino. K pride v trgovino, ga vljudna trgovka vpraša, kaj želi, on pa se spakuje in jeclja, dokler ves osramočen ne zapusti trgovino.

Nekoč je ravno šel na kopališče, ko se mu odtrga gumb in sredi veže stoji fant v samih spodnjicah, ljudje se pa smejejo in govorijo: »Si pač Jure, nerodni Jure.«

No, pa še recite, če bo fant ni nekaj posebnega.

Jožica Lozinšek,
7/b

MOJE ROJSTVO

Rodil sem se v ptujski bolnišnici, 28. avgusta 1971. Na svet mi je pomagala babica in zdravnik. Ker sem imel krvavitve, sem bil en teden pod kisikom. Babice so me ovile v pleničke, prej so me še okopale. Jedel sem iz stekleničke. Po treh tednih sva z mamico bila odpuščena iz bolnišnice. Doma je mamica naprej skrebla za mene.

Edvard Brglez,
3/b, OŠ Majšperk

BIL SEM BAHAČ

Nekega dne je bila proslava. Naša skupina mlajših gasilcev, ki smo bili v Tjentištu, je dobila medalje, gasilsko priznanje in diplomo. Ko sem prišel domov, si je brat začel ogledovati medaljo. Bil mi je nevoščljiv in mi je rekel: »Ko bom velik, bom imel še več medalj.« Imam jo obešeno v sobi. Vsako jutro, ko vstaneva, si jo ogledujem in pravim: »Jaz imam medaljo, ti je nimaš!« On pa mi venomer pravi: »Imel jih bom še več!« Morda jih bom imel še več.

Boštjan Kolar,
3/b, Gorišnica,
OŠ Franc Belšak

PADALO SE MU NI ODPRLO

Nekega dne smo se pred trgovino s kolesi lovili. Naenkrat je pripeljal Dalibor, ki je lovil. Zagnal sem se proti cesti in kmalu prispel do nje. Nenadoma pa je z desne strani pripeljal avto. Zadel me je ob prvo kolo. Padel sem, avto pa mi je peljal čez kolo. Kolo ni bilo več za rabo. Avto pa je imel razbito levo luč in smerokaz. Kriv sem bil, nisem imel prednosti. Na srečo sem bil živ in zdrav. Toda ta nesreča me ni tako pretresla kot tista, ko se je na letališču ubil mlad fant padalec. Nesreča me je presunila z vso grozo.

Igrali smo nogomet. Na letališču so skakali padalci. Vedno sem si želel postati padalec. Sredi igre je nekdo zavpil: »Padalo se mu ni odprlo!« Vsi smo uprli pogled v nebo. Pričakovali smo, da bo vsak trenutek odprl rezervno padalo, toda rezervno padalo se ni odprlo. Vsi smo onemeli.

Stekli smo proti letališču. Tudi moj očka in mamica sta bila med njimi. Ko sem prišel na kraj nesreče sem ugledal mrtvega padalca. Ležal je blizu hangerja sredi trave, okrog njega pa se je zbralo mnogo ljudi. Potem je pripeljal rešilni avto. Ko so reševalci videli, da mu ni pomoči, so odbrzeli na novo nalogo. Nesrečni fant se je ubil na drugo obletnico smrti Srečka Frasa.

Tomo Viher,
3/b, OŠ Franc Belšak,
Gorišnica

MLADOSTNI SPOMINI MOJIH STARIH STARŠEV

Dedek in babica sta mi pripovedovala, kako je bilo takrat, ko sta bila še otroka. Oba izhajata iz kmečkih družin, ki so v tistih časih bile številne.

Otroci so morali opravljati vsa kmečka dela. Zjutraj, preden so šli v šolo, so morali napasti krave. Šola se je pričela ob osmih in trajala do treh ali štirih. V šoli ni bilo malic. S sabo so si nosili doma zamleti koruzni kruh. Poučevali so učitelji, ki so bili zelo strogi.

Na kmetiji ni bilo strojev, zato so vsa dela opravljali ročno. Hiteli so z delom, da so doma hitro opravili. Potem so šli pomagat drugim, da so si prislužili nekaj denarja, ker je bila številna družina, je bilo težko poskrbeti za obleko in obutev. Čevlje in obleko so navadno nosili eden za drugim. Poleti je bilo dosti dela na njivah in travnikih. Ob dolgih zimskih večerih pa so luščili koruzo in bučnice pri topli kmečki peči. Vsakodnevna hrana so bili žganci, zelje, krompir in močnik. Meso so jedli ob praznikih in včasih ob nedeljah. Beli kruh in pogače so pekli samo dvakrat na leto ob Božiču in Veliki noči. Jedi so kuhali v peči. Svetili so si s petrolejkami in svečami.

„Ni bilo pralnih strojev, radia, televizije in polno dvorišče mehanizacije, kot je danes," pravi babica. „Bili pa smo vedno veseli in dobre volje. Danes po polju brnijo traktorji, takrat se je slišalo petje, mladi so vedno radi peli, posebno ob večerih. Ko smo se vračali s polja ali travnikov, je v mraku odmevala pesem." Čeprav je bilo težko, je bilo lepo, boljšega življenja nismo poznali, zato smo bili zadovoljni s tistim, kar smo imeli," se spominjata babica in dedek.

Metka Trafela, 7/b,
OŠ Hajdina

KOLO BREZ ZVONCA

Nekega dne sem se v šolo pripeljala s kolesom. Pred parkiriščem za kolesa so bili šolski miličniki. Pregledali so moje kolo in opazili, da nimam zvonca. Napisali so me na list. Postrani sem jih pogledala. Drugi dan sem v šoli dobila pismeni opomin. Morala sem nesti podpisati domov. Na listu je pisalo, da moram imeti zvonec. Danes sem se pripeljala z drugim kolesom. Zdaj vem, da moram imeti zvonec.

Simona Vertič, 4/a,
OŠ Tone Žnidarič, Ptuj

KOLESARSKI IZPIT

Zjutraj sem šla s kolesom v šolo. Peljala sem se kakšnih deset minut. Prišla sem pred šolo. Tam je tovariš Šumandl in šolski miličniki. Ustavljali so vse, ki so prišli s kolesi. Tudi mene so ustavili. Ugotovili so, da sem brez izpita. Drugi dan sem dobila opomin, da nisem imela izpita. Morala sem dati mamici podpisati. Mamica je rekla, da je to laž, da imam izpit, le izkaznice nisem imela seboj.

Rebeka Mohorič, 4/a,
OŠ Tone Žnidarič, Ptuj

MORDA BO DANES SREČEN DAN

V senci pod starim košatim orehom pred našo hišo sedi Bojan z debelo knjigo v rokah. Mimo njega se sprehajajo dekleta, žene, a se ne ozre za njimi. Moje oči opazujejo tega lepega, mladega vitkega fanta. Začutil je, da ga duši zrak. Vstane in pogleda sem dol. Obide me nenavaden občutek. Stopa proti naši hiši, ki je že pokrita s senco. Ali bo prisedel sem na to klop, na kateri sedim, na kateri leži moje srce? Ne, to je samo domišljija. Pred mano se je zasenčil kos trave. Bil je on. Z nasmehom me pogleda in prisede. Le kaj si misli o meni. Ali si sploh kaj misli? V meni zbuja upanje, da še bo danes srečen dan.

Helena Krajnčič, 8/b,
OŠ Olga Meglič, Ptuj

V GLEDALIŠČU

V Maribor smo se peljali z avtobusom. Šli smo v gledališče. Sedeli smo na galeriji. Gledali smo igro Butalci. Igrali so mariborski igralci. Med odmorom smo šli pit. Kupila sem si bombone. Predstava je trajala dve uri. Potem smo se zbrali in šli na avtobusno postajo. Ko smo prišli na avtobus so tovarišice plačale. Domov smo prišli zelo zmučeni. Doma smo pripovedovali o predstavi. Igra mi je bila zelo všeč, zato želim, da bi še večkrat doživela kaj takega.

Simona Leskovar, 1/b,
OŠ Majšperk

MEDVEDOV PLES

Nekega julijskega ponedeljka smo se odpravili na morje. Naš cilj je bil otok Rab. Od doma smo šli zgodaj zjutraj. Peljali smo se skozi kraje, ki jih še nisem poznala, zato sem si jih z zanimanjem ogledovala. Sredi dopoldneva je naša diana prisopihala do Vrha Velebita. Tedaj je očka zagledal medveda. Bil je priklenjen na verigo, ki jo je imel privezano okrog pasu njegov pospodar. Očka je takoj ustavil avto. Izstopili smo. Lastnik medveda nam je povedal, da medved zna plesati. Seveda smo si to želeli videti. Plačati smo morali sto din. Tedaj je gospodar vzel boben in udarjal po njem, zraven pa pel. Tedaj se je meddved vzpel na zadnji taci in se vrtel v krogu. Nato je na gospodarjev ukaz oponašal pijanca, pokazal, kako se ženske šminkajo in plezal na električni drog.

Ko smo se vračali z morja, je bil medved še vedno na tem mestu. Z Natalijo sva ga božali in se zraven njega slikali.

Ta dogodek mi bo ostal v spominu, saj plesočega medveda ne vidiš vsak dan.

Vesna Ivanuša, 3/a,
OŠ Olga Meglič, Ptuj

VRTNAR

Poklic vrtnarja mi je zelo pri srcu, zato bi hotela postati vrtnarica. Za to me je navdušila prijateljičina mama, ki si je tudi izbrala ta poklic. Poznam veliko del, ki jih mora opravljati marljiv vrtnar. Res je, da potrebuje veliko znanja, vendar mu to ni napor, če ga poklic veseli.

Vrtnar mora obvladati najprej osnovo, potem šele se lahko vključi v delo na vrtu. Najprej puli travo. Potem ko se dovolj nauči, lahko neguje rože presaja, seje, sadi, zaliva in škropi ter opravlja druga zahtevnejša dela. Ta dela terjajo zelo vešče roke. So pa tu še slabe strani poklica, kot na primer: kar poseješ, ti ne vzklije, vse se ti posuši, nič ti več ne uspeva. Tvoj trud za lepšo naravo je zaman.

Dragica Grof, 7/a,
OŠ Miklavž pri Ormožu

STARI MLIN

Ob potoku pod domačijo stoji razpadajoče poslopje. Z očetom prideva do stavbe. Oče začne pripovedovti:

„To je bil nekoč mlin. Lepo se še vidi jez po dolini v dolžini 200 metrov. V tem mlinu se je nekoč veliko mlelo. Mlin je imel dva para kamnov. Poganjala sta jih vodni kolesi premera 2,60 metra. Voda je pritekla nad kolo v posebej prirejene lopatice. Kolo se je zaradi teže vode, ki je polnila lopatice, začelo obračati. Nad kamni je bila nasipnica. Posebna naprava na kamnu je nasipnico stresala. Če se je mlelo krušno žito, se je pod cevjo, po kateri je drsela moka, namestila vreča, imenovana pajtl, katero je posebna naprava stresala. Ta vreča je bila poševno nameščena v velikem zaboju. Spodnji del nastavka vreče, je molel skozi zaboj. Tam je bil podstavljen lesen škaf z enim ročajem. Skozi stresajočo se vrečo je v zaboj padala moka, preko nastavka zunaj zaboja pa v škaf otrobi. Te vreče — sita so bile različne, ene iz blaga, druge pa pletene iz konjske žime. Sita iz žime so bila zelo, zelo draga. Največ so mleli pšenico, rž, soržico (rž in pšenico), ajdo in koruzo. Pri mletju za živino so sito vzeli ven. Temu se je reklo prek semleto.

Bajtarji z vrhov so nosili svežo koruzo, na peči sušeno, da se je lahko mlela. Takrat je po celem mlinu lepo dišalo po svežih koruznih pogačah (koruzjačah).

Poleti je bilo v zajeti vodi nad mlinom veliko kopalcev, odraslih in otrok. Vsi so se naučili plavati. Nihče ni šel na morje. Delo v mlinu je bilo lepo, in tudi naporno. Danes opravljajo to delo veliki industrijski mlini."

Na tem potoku — Lahonščici je bilo včasih v dolžini štirih kilometrov sedem mlinov. Danes stoji samo še ta razpadajoči, ki sva si ga ogledala z očetom.

Jerica Meško, 5/a,
OŠ Miklavž pri Ormožu

KMET — POKLIC, KI IZGINJA

Še pred kakimi petdesetimi leti je bil kmet glavni poklic. Tudi če pogledamo v zgodovino, ugotovimo, da je bila zmeraj osnovna stvar skrb za hrano. Vzporedno z naraščanjem količine pridelkov in raznih potrebščin sta se začeli razvijati obrt in trgovina. Obrtniki so skrbeli za orodje, drugi pa za menjavo izdelkov in pridelkov. Vendar je ostal kmet še vedno zelo pomemben. V srednjem veku je bila zemlja celo največje bogastvo in je bila v rokah plemičev, ki so jo delili kmetom, ti pa so jim morali dajati zato mnoge dajatve.

Kaj pa danes? Še vedno pozidamo, kljub mnogim prizadevanjem, veliko zemlje najboljše kakovosti. Za kmeta še vedno marsikdo misli, da je sramota, če si izbereš ta poklic. Cene so še vedno neugodne. Če se npr. dvignejo odkupne cene živini, se dvignejo tudi cene umetnih gnojil, ki jih razen tega še ni dobiti, in cene krmil.

Vendar pa ni vse tako črno. Tudi na tem področju se je marsikaj izboljšalo, še posebno v zadnjih letih. Nafto lahko kmetje kupijo veliko ceneje, seveda če so pridelek prodali zadrugi. Ponekod predvsem v Prekmurju so začeli izvajati komasacijo. Kmet, ki je recimo, imel prej deset njiv, bo po komasaciji imel le eno ali dve njivi, kjer bo zemlja približno enake kakovosti kot na prejšnjih. Tako lažje obdelujejo zemljo s stroji in se nakup strojev tudi splača. Tudi melioracija nam da veliko dobrih zemljišč. Vasi so začeli z dobrimi cestami povezovati z mesti. Tako je omogočeno zaposlovanje kmetov, saj se mnogi samo na zemljo ne zanesejo.

Kljub vsem ukrepom pa število kmetov vztrajno pada. Mnogi mislijo, da je lažje biti v službi, kjer delajo osem ur na dan in z letnim dopustom. Za tako stanje je vzrok verjetno tudi to, da je pridelek v veliki meri odvisen od vremena.

Kakor koli že, tako pomemben poklic, kot je kmet, izginja. In z njim tonejo v pozabo ljudski običaji in še mnoge druge stvari.

Stanko Plohl, 6/a,
OŠ Miklavž pri Ormožu

O SVEŽEM KRUHU

Na kmetiji je res prelepo,
ko iz peči zadiši po kruhu,
po visokem domačem kruhu.

Otroci sedimo za mizo.
Lačni smo,
ko cel dan smo,
ko cel dan bili smo na polju.
Mati postavi kolač na mizo pred nas.
In glej:
čez hipec je majhen,
je majhen za pol.
Izginilo pol ga je v naših trebuščkih,
pol čaka očeta in teto,
ko prideta lačna domov.

Stanka Pokrivač, 6 b,
OŠ Miklavž pri Ormožu

RISBE ZA STRAN »MLADI DOPISNIKI«

Likovni prispevki so delo pionirjev osnovne šole narodnega heroja Jožeta Kerenčiča Miklavž pri Ormožu

30. DP V STRELJANJU NA LETEČE CILJE

PRVO MESTO ZA JANKA ROŽMARINA, ČETRTO ZA SD MERCATOR

Člani strelske družine Agis so minulo soboto in nedeljo na olimpijskem strelišču v Hajdošah v počastitev praznika občine Ptuj in pod pokroviteljstvom delovne organizacije Agis odlično pripravili in izpeljali državno posamično in ekipno prvenstvo v streljanju na leteče cilje (glinaste golobe) v disciplini trap. Nastopila sta 102 strelca in 13 ekip, ki so si pravico nastopa »pristreljali« z izpolnitvijo postavljene norme na republiških in pokrajinskih prvenstvih. Ekipna norma je bila 516 golobov od 600 možnih, za posameznike pa 172 od 200.

V petek, 24. julija popoldan je bil uradni trening. Prvi tekmovalni dan pa so s krajšo otvoritveno slovesnostjo pričeli v soboto zjutraj. Vendar vreme ni omogočilo, da bi program prvega dne izvedli v celoti ter je bil drugi in zaključni dan (nedelja) precej »napet«. Tako se je prvenstvo končalo ob že nekoliko zmanjšani vidljivosti zaradi mraka, zaključna slovesnost pa je potekala v mraku. Vendar to ni skalilo dobrega razpoloženja, saj so se strelci iz vse Jugoslavije v Ptuju zelo dobro počutili, strelišče pa je z izjemo nekaj težav zaradi vremena odlično prestalo to zahtevno preizkušnjo.

Med ekipami so strelci SK Vojvodina iz Novega Sada ubranili lanski naslov (prvenstvo je bilo v Sarajevu) in sestrelili 541 golobov. Druga je SD Olimpija Ljubljana 531, tretja SD Svoboda Senožeče 529 golob četrta SD Mercator Ptuj 527 in peta SD TRAP ZLD Nova Gorica s 512 golobi. Strelci SD Trap iz Ormoža so osvojili trinajsto mesto. Med posamezniki je svoj dosedaj največji uspeh na državnih prvenstvih po enajstih letih »staža« dosegel Markovčan Janko Rožmarin, sicer član SD Olimpija. Prvič mu je uspelo osvojiti državni naslov, čeprav je že leta v vrhu jugoslovanskega strelstva na leteče cilje, pohvali pa se lahko tudi s številnimi uspešnimi nastopi v tujini (pred kratkim je zmagal na velikem mednarodnem tekmovanju v Münchnu. Rožmarin je zadel 189 golobov od 200 možnih. Drugi je Haznadar (Cazin) 186, tretji Kočman (Zagreb) 185, četrti Pavličev (Novi Sad) 184, peti Leban (Nova Gorica) 183 itd.

Strelci SD Mercator Rudi Rakuša, Tonči Hlupič, Martin Skledar in Franc Muzek so četrtemu mestu na republiškem prvenstvu dodali še četrto na državnem, na lanskem prvenstvu pa so bili tretji. Vendar so v Sarajevu po besedah generalnega sekretarja Strelske zveze Jugoslavije Branka Jovoviča bili precej, skoraj bistveno drugačni pogoji kot v Hajdošah. Ne, niso v Hajdošah slabši pogoji. Rezultati, ki so jih ekipe in posamezniki dosegli lani v Sarajevu niso odraz dejanske kvalitete, medtem ko letošnji to so, čeprav so vremenske razmere povzročile nekoliko slabše rezultate od pričakovanj. Domači strelci so drugi dan nekoliko popustili saj so po prvem dnevu z Vojvodino iz Novega Sada celo delili prvo mesto. Vendar je dvodnevno tekmovanje izredno naporno in lahko pride do slabše koncentracije, kar praktično pri tako kvalitetnih in izenačenih strelcih kasneje več ni mogoče popraviti. Prav gotovo pa bodo uspehi ptujskih strelcev, sem lahko prištejemo tudi posamični nastop Antona Furjana (SD Agis) precej prispevali k še večji kvaliteti ptujskih strelcev, ki so leta nazaj že bili državni prvaki, tudi med posamezniki (Rudi Rakuša). Seveda, če ne bo še večjih zapletov s streliščem v Hajdošah.

Ob zaključku sta najboljšim ekipam in posameznikom medalje, pokale in priznanje podelila predsednik Strelske zveze Jugoslavije Kosta Bizjak in predstavnik pokrovitelja Momčilo Savić, predsednik jugoslovanskih strelcev pa se je o pripravi in izvedbi prvenstva izrazil izredno pohvalno.

l. kotar
foto B. Rode

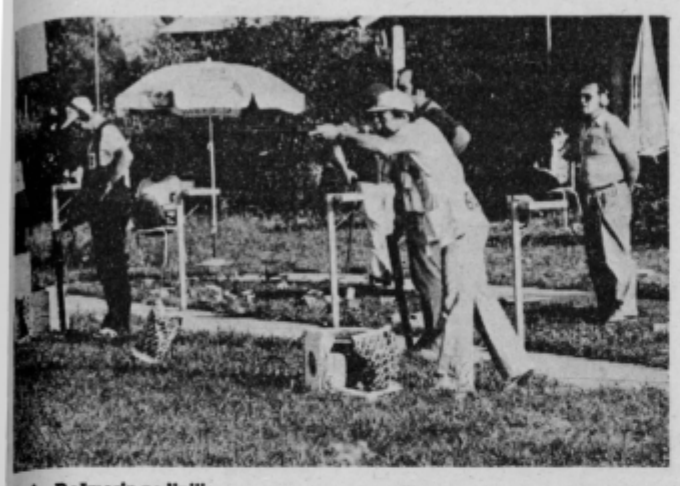

Janko Rožmarin na liniji

Tonči Hlupič (Mercator)

Nagrade za najboljše

MALI NOGOMET V ORMOŽU

Peki — Dimnikarji 4:2

Ormožani smo imeli minuli teden priložnost ogledati si nadvse zanimivo igro v malem nogometu. V prijateljskem srečanju sta se pomerili ekipi Intesa in dimnikarskega podjetja iz Ormoža. Ekipi sta nastopili v svojih delavskih oblekah, saj so se tako najbolj tudi razlikovali po črnih in belih »dresih«. Prav to je mnoge gledalce spravljalo v prisrčen smeh, ko so se dimnikarji in peki podili za žogo, kar ni vsakodnevni prizor.

Prvi polčas so dimnikarji začeli precej ležerno, saj so podcenjevali svojega nasprotnika, zato pa so tudi kaj hitro prejeli zadetek od belih.

Peki in dimnikarji v boju za žogo

Nekoliko bolj so se črni razigrali v drugem polčasu, saj so resno upali na zmago — pa ni šlo. Res je, da je bilo slišati veliko pripomb in pritožb na račun sojenja, sploh so nogometni sodniki od mariborskega primera naprej povsod pod udarom. Žal dela to slab vtis.

Toda čeprav so morda bile kake napake pri sojenju, to ni bistveno vplivalo na končni izid tekme, saj je bila zmaga belih popolnoma zaslužena. Po prikazani igri in glede na zamujene priložnosti pa bi lahko bila še višja.

Besedilo in posnetek: Viktor Rajh

USPEL NOGOMETNI TURNIR V SKORBI

Prva ekipa Gerečje vasi

Na asfaltnem igrišču pri osnovni šoli v Hajdini je v soboto in nedeljo, 25. ter 26. julija potekal nogometni turnir, na katerem se je med seboj pomerilo kar 16 ekip iz ptujske, mariborske in krapinske občine. Organizator tega turnirja je bil nogometni klub iz Skorbe, ki je svojo nalogo dobro opravil.

Turnir je potekal po skupinah. Vse ekipe so razdelili v 4 skupine in zmagovalci posameznih skupin so igrali v finalnem delu. Posamezna tekma je trajala 2-krat po 10 minut. Najbolj zanimivo je bilo prav gotovo v nedeljo, ko so potekale finalne tekme med ekipami iz Gerečje vasi, Skorbe in Krapine.

Zmagovalna ekipa iz Gerečje vasi je v finalni tekmi kar 5 krat zatresla nasprotnikovo mrežo.

In kakšni so bili rezultati? Prepričljivo so zmagali fantje iz Gerečje vasi, ki imajo zelo dobro, mlado in uigrano ekipo. Drugo mesto je osvojila ekipa „Kafe klub 55" iz Krapine, tretja pa je bila domača ekipa Maksa Černezla iz Skorbe. Ostala mesta pa so sledeča: 4. ekipa Alojza Podhostnika iz Slovenje vasi, 5. mladinci iz Skorbe, 6. mladi iz Destrnika, 7. ekipa Rok — Hajdina, 8. Kidričevo II, itd. . . .

Vse tekme je uspešno in vstrajno vodil sodnik Kneževič iz Kidričevega, udeležba je bila več kot zadovoljiva, tako, da so v Skorbi zadovoljni z organizacijo in izvedbo turnirja. Tega sta med drugim omogočila tudi obrtnika Maks Černezl in Milan Koštomaj, ki jima izrekajo vso zahvalo.

M. Ozmec

REPUBLIŠKO PADALSKO PRVENSTVO

PREMOČ ALC LESCE

Člani Aerokluba Ptuj so bili gostitelji in v sodelovanju z Zvezo letalskih organizacij Slovenije tudi organizatorji 19. članskega, 6. mladinskega republiškega padalskega prvenstva in osmega Ptujskega padalskega pokala v dneh od 17. do 22. julija na letališču Moškanjci. V drugem delu tekmovanja je sicer nekoliko nagajalo vreme, vendar so vse discipline »spravili pod streho«, prvenstvo pa se je končalo tako, kot so si organizatorji in ljubitelji padalstva želeli: brez težav in brez najmanjših poškodb. To je pomembno še zlasti, ker je to bilo prvo večje padalsko tekmovanje pod dveh nesrečah padalcev in to prav na letališču v Moškanjcih in je precej časa veljala prepoved skakanja, v nekaterih klubih pa še vedno ne smejo skakati, saj imajo le padala, za katera velja prepoved uporabe.

Tekmovanje je pokazalo, da imajo največ možnosti za uspeh tisti padalci, ki so izvedli več skokov v pripravljalnem delu. To so bili člani in mladinci Alpskega letalskega centra iz Lesc in svojo premoč so tudi potrdili v vseh treh tekmovanjih in v vseh disciplinah. Pri članih je skoke na cilj dobil Šafarič (Lesce), figurativne skoke pa njegov klubski tovariš Hrast, ki je zmagal tudi v generalni uvrstitvi posameznikov. V skupinskih skokih je zmagala prva ekipa Lesc pred Ptujem (Petrovič, Čuš, Vidovič in Žmavc) in drugo ekipo iz Lesc. V generalni ekipni uvrstitvi sta obe ekipi iz Lesc pred Ptujčani in LC Maribor. Pri mladincih je skoke na cilj dobil Leščan Jug, figurativne pa njegov tovariš Božič, ki je zmagal tudi v generalni uvrstitvi posameznikov. Skupinske skoke so dobili Leščani pred Ptujčani (Zlatko Čuš, Botulen in Vrbančič), Mariborom in Mursko Soboto. Takšen vrstni red je tudi v generalni ekipni uvrstitvi. Padalci AK Ptuj so se dobro držali in sta se zato Bojan Žmavc in Zlatko Čuš tudi uvrstila v republiško reprezentanco za državno prvenstvo, ki se bo ob koncu tega tedna pričelo v Bitoli.

Za osmi Ptujski padalski pokal (Pokal Podlehnik) so šteli dva zadnja skoka na cilj na letališču, zadnja figurativna skoka in skok na cilj v podlehniškem jezeru. Torej za prva dva skoka uporabili republiško prvenstvo. Skoke v podlehniško jezero so izvedli v torek 21. julija dopoldan. Z izjemo enega pristanka v gozdu so vsi padalci srečno pristali v jezeru ali blizu njega in opravili preskus plavalnih sposobnosti. Nastopilo jih je 22. Podlehniški pokal je osvojil Roman Božič (ALC I) pred Dušanom Intiharjem (ALC I), Iztokom Jugom (ALC I), Bojanom Žmavcem (AK Ptuj), Žarkom Španingerjem (LC Maribor) itd.

Zaključek prvenstva in pokala je bil v sredo 22. julija na letališču v Moškanjcih. Pokale in priznanja so najboljšim podelili predsednik Zveze letalskih organizacij Jugoslavije Stane Menegalija, predsednik ZLOS Alojz Gojčič, in podpredsednik IS SO Ptuj Franc Kranjc, člani aerokluba Ptuj so gledalcem in gostom izvedli tudi krajši letalski miting, sloves dobrih organizatorjev pa znova potrdili.

l. kotar
foto B. Rode

Proglasitev najboljših ekip

Padalska „baza" na letališču

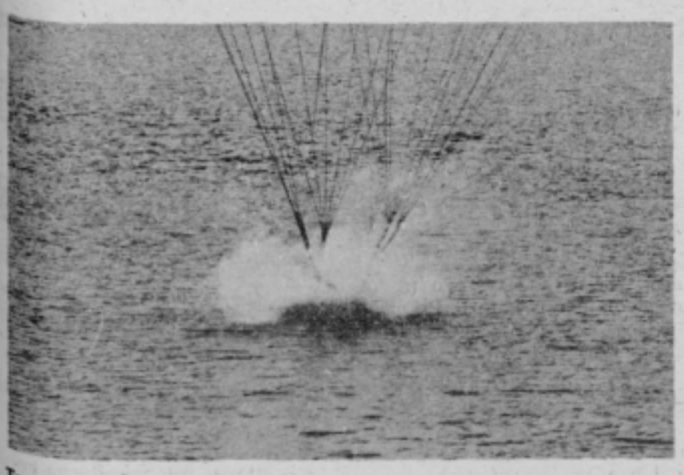

Trenutek doskoka v podlehniško jezero

DRŽAVNO ATLETSKO PRVENSTVO V SUBOTICI

VELIK USPEH PTUJČANK

V Subotici, na severu Bačke, sredi žitnih in koruznih polj, je bilo 18. in 19. julija državno prvenstvo v atletiki za seniore. Pravico do nastopa na prvenstvu so si pridobile tudi članice Atletskega kluba Ptuj: Vesna Carli, Marija Vindiš, Sonja Pajenk in Marija Šešerko.

V zelo vročem sončnem dnevu in drugi dan v močnem nalivu, so se vrstila tekmovanja v vseh atletskih disciplinah. Čeprav na tekmovanju ni bil dosežen noben nov državni rekord, so najboljši atleti Jugoslavije pokazali dobro formo in mnogo borbenosti.

Naše atletinje so tekmovale v skoku v višino, v daljino, v teku z ovirami na 100 metrov ter v teku na 1500 in 3000 metrov. Največ uspeha sta imeli: Pajenkova, ki je preskočila višino 165 cm ter dosegla odlično 5. mesto ter Vindiševa, ki je v hudi konkurenci na 3000 metrov dosegla odlično 6. mesto s časom 10:27,30.

Poudariti je treba, da so se Pajenkova, Carlijeva in Šešerkova kot mladinke enakovredno kosale z najboljšimi atleti Jugoslavije v članski konkurenci, ter da so ob trdem in resnem delu sposobne dosegati boljše rezultate. Isto pa velja tudi za Vindiševo.

Besedilo in posnetek:
Vinko Pešec

Marija Vindiš in Sonja Pajenk — s trdim delom do uspeha

HUMOR

Nimam nič proti, če se povsod varčevalno obnašaš, samo za božjo voljo, ne pretiravaj s tem v postelji

Ti lumpek ti, v podjetju si glasoval proti naši KS, dvignil si roko za zvišanje cene, ne da bi pomislil na položaj nas, potrošnikov, ti . . .

Ta pa preživlja dopust doma kot da bi bil socialni problem . . .

v z n a m e n j u

OD 30. 7. DO 6. 8. 1981

od 21. 3. do 20. 4

ŽENSKA: V tem tednu se boste do kraja naveličali okolja, ki ga drugi ne morejo prehvaliti. Drugače vam ne gre slabo. Stvar ne bo trajala dolgo. Izpostavljate se poželjivim pogledom.

MOŠKI: Spočiti se boste lotili novega problema. Nehajte cediti sline po nepremičnini, ki je pretežka za vašo denarnico. Nekaj težav s prebavili. Razglednica.

od 20. 4. do 20. 5.

ŽENSKA: Računajte z manjšo neprijetnostjo. Ta teden mu morate stvari odkrito povedati v obraz. Z neko živaljo doživite izrazito zabavne in vesele trenutke. Uživanje v vodi.

MOŠKI: Jezna in užaljena bo poskušala zbuditi vaše sočutje. Sami presodite, če ga zasluži. Denarnica bo vesela novega zalogaja, ki bo kmalu pošel. Pohvala in zavist.

od 21. 5. do 21. 6.

ŽENSKA: Presenetil vas bo progast predmet. Darilo iz ljubezni, vsaj na zunaj pokažite, da ste ga veseli. Priporočljivi so napornejši sprehodi v naravo. Presenečenje po pošti.

MOŠKI: Pri hrustanju trde hrane pazite na zobe. Privatni načrt vam bo nadvse uspel. Moreče sanje, ne spite s skrčenimi koleni. Dopust in dolgčas. Zamujena priložnost.

od 22. 6. do 22. 7.

ŽENSKA: Končno si boste oddahnili, med dopustom prenejahte z vsakim delom. Pred vami je srečno obdobje, uživali boste v dvoje. Mala neprijetnost in zadrega.

MOŠKI: Na delovnem mestu spretno ustvarjate vtis prezaposlenosti. Še naprej varujte svoj organizem pred izčrpanostjo. V družbi bodite zmernejši. Obisk in zamera.

od 23. 7. do 23. 8.

ŽENSKA: Radi bi vas nosili na rokah, ugaja vam, vendar zavrnite, raje se umaknite v samoto. Klepetava oseba vam je stalno za petami. Nova ljubezen. Ne igrajte se z ognjem.

MOŠKI: Nekdo iz soseščine vas brez vzroka hvali. Varujte se ga. Ženo bolj spoštujte, čeprav vas daje v nič. Dobili boste smešen predmet, nikar ga preizkušati na sebi.

od 24. 8. do 23. 9.

ŽENSKA: Imeli boste idealno priložnost, da se žrtvujete za druge. Od vaše zdrave pameti je odvisno, če boste priložnost izkoristili ali ne. Otroci vas bodo razveselili.

MOŠKI: Navidez slabotne osebe se bodo zatekale k vam. Uredite svoje zavoženo ljubezensko življenje. Sposodili si boste denar za noro stvar. Želeli boste odobravanje.

od 24. 9. do 23. 10.

ŽENSKA: V noči od sobote na nedeljo preroške sanje. Jedli boste dosti in veliko, zato skrijte tehtnico. Zvedeli boste nekaj o pomanjkanju vitaminov.

MOŠKI: Zvedeli boste neko resco. Spoznali boste mučeniško bitje in se vanj zaljubili. Napak ravnate pri izbiri svojega življenjskega partnerja. Manjkajoče nadoknadite. Ne veselite se prezgodaj. Prazen žep.

od 24. 10. do 22. 11.

ŽENSKA: Nekdo vam pripravlja čudno presenečenje. Ne reagirajte prehitro, da ne pokvarite prijateljstva. Nekdo se vam v srce zasmili zaradi revmatizma sredi poletja. Pretirana čustva potlačite. Pisemce neprebrano vrnite.

MOŠKI: Življenje bolj oblikujte po svoje. Možnost je, da zadenete na loteriji. Slišali boste dobro šalo. Delo vam smrdi, zato na dopust. Ponudba.

od 23. 11. do 21. 12.

ŽENSKA: Potrebni ste več tekoče hrane. Doživeli boste dve neumnosti. Ne smejte se preveč, tudi smeh pusti gube na obrazu. Uživate, da vas gledajo.

MOŠKI: Na delovnem mestu precej nezasluženega počitka. Nekaj boste kupili in skrili, tudi ona bo nekaj pred vami skrila. Razmišljate o novih možnostih zaslužka in zapravljanja časa. Nežni pogled, hihitanje za hrbtom.

od 22. 12. do 20. 1.

ŽENSKA: Naleteli boste na starega znanca, ki vas bo spomnil na nek dogovor. Zadeve iz preteklosti ne vlačite na dan. Na hrbtu boste nekaj prenašali, na živcih pa tudi. Če bo pretežko, odložite na druge rame. Obisk.

MOŠKI: Preveč se premikate in povrh še v nepravo smer. Nekaj dela naložite na ramena kolegov, vašega namreč. V soboto pazite, ko vozite. Pismo.

od 21. 1. do 19. 2.

ŽENSKA: Pazite, da ne ponovite stare napake. S partnerjem se zbogajte na človeški način. Povejte včasih kako strupeno, odleglo vam bo. Presenečenje.

MOŠKI: Nekaj vam povzroča skrbi, dobili boste spet tri sive lase. Imeli boste tehten razlog, da boste robantili, ker ni denarja. Po gozdu boste hodili zaman. V ponedeljek prijetno doživetje. Neko bitje vas občuduje.

od 20. 2. do 20. 3.

ŽENSKA: Sedmi čut vas je pustil na cedilu, izbrali ste družbo za krajši čas pa se ga ne morete znebiti. V nedeljo kljub vsemu veselo. Nekdo bo narabutal sadje za vas. Nežni poljub.

MOŠKI: Preglejte svoje žepe, če najdete luknje, vas nekdo zanemarja, če ne najdete luknje, ima nekdo v vaši bližini dolge prste. Pri delu se bolj potrudite, ne mislite že ta teden na dopust.

— Naj vam še kaj prinesem?
— Ali ne veste, da je prekršek točiti vinjenim?!
— Saj ste vendar trezni!
— Ne, pošteno se mi vrti od tega divjanja cen in padanja standarda.

Nič ne bo, stric. Vašega premoženja tudi bajalica več ne dvigne . . .

UGANKARSKI SLOVARČEK

BOSS = delodajalec, gospodar (angl.)
EGADI = otoška skupina v Sredozemskem morju zahodno od Sicilije; tu je bila končana prva punska vojna
ERDELY = madžarsko ime za pokrajino Erdeljsko ali Transilvanijo v Romuniji
GEER = starejši ameriški filmski igralec (Will, »Zlomljena puščica«, »Bandolero«)
JACA = kraj v Španiji v Pirenejih
POBERAJ = slovenski kajakaš na divjih vodah, član KK Soške elektrarne
PRASAD = indijski državnik, od leta 1952 do 1963 predsednik republike (Radžendra, »Po sledeh Mahatme Gandija«)
ŠORN = slovenski igralec in lutkar, avtor lutkovne igrice »Jurček na Marsu« (Jože, roj. 1910)

REŠITEV PREJŠNJE KRIŽANKE

VODORAVNO: Škaf, tora, omara, glasovanje, Aar, Streator, Pio, Pesaro, ostrilo, astragal, VO, beta, Ig, parazol, Bruno, oko, Prek, eho, lise, Spal, kruh, Abi, Stani, in, Loče, Ikaros, pogače, slavist, Edek, patent.

223	UKANA, TRIK	KOŽNE RAZPOKE	STROJ, NAPRAVA	POSODA ZA VINO	LADJAR ONASSIS	DIMITRIJ TUCOVIĆ							
INDIJSKI DRŽAVNIK (1884-1963)													
VOJAŠKO POROČILO													
OTOČJE ZAHODNO OD SICILIJE						DOPISNIK V »TEDNIK«							
ZVARJENO MESTO / PREBIV. PATAGONIJE				REKA V ČRNI GORI	UGANKE	BIVŠI NOGOMETAŠ OLIMPIJE							
SESTAVIL EDI KLASINC	HRVAŠKI IGRALEC (VIKTOR)	ORANŽADA	MLEČNI IZDELEK	KURIR	DOPISNIK V »TEDNIK«	SLOVEN. KAJAKAŠ (SILVO)	ITALIJ. PISATELJ / SLOV. IGRALKA						
DELODAJALEC					JABOLČNI NARASTEK				OPERNA PEVKA OGNJANOVIĆ	POKOJ / PERUT. KLOBASA			
JEZERO NA MEJI ZDA IN KANADE					EKONOMIST ŠIK / OTTO ADAM			ZVONIMIR PAVIŠIĆ			GABY NOVAK / PEVEC DEDIĆ		
KRAJ OB VZNOŽMI VELEBITA								O'FLAHERTY / AVSTRIJ. CESARICA				AMER. FILMSKI IGRALEC (WILL)	
NAHOD											POKRAJINA V ROMUNIJI / ZGOLJ		
TUJE ŽENSKO IME										ŽALOSTINKA			
KRAJ V PIRENEJIH									DOPISNIK V »TEDNIK«	NEOKRETEN			

DOPISNIK V »TEDNIK« / TONA / OSNOVNA ŠOLA / JOSIP PAGLIARUZZI / FRANC. IGRALKA DUPERES / KRVOLOČEN DELFIN / SLOV. LUTKAR (JOŽE) / JUHA / KONEC (FRANC.) / DOM IGRE IN DELA / IZREZNI SLOVARČEK

TV spored

TV LJUBLJANA

PETEK, 31. JULIJA: 17.30 Poročila, 17.35 Godba brez not, 18.05 Obzornik, 18.15, Marx in Engels — postaje njunega življenja, 19.00 Ne prezrite, 19.15 Risanka, 19.24 TV in radio nocoj, 19.26 Zrno do zrna, 19.30 TV dnevnik, 19.55 Vreme, 20.00 Ustvarjanje Titove Jugoslavije — zadnji del dokumentarne serije, 21.05 V znamenju, 21.20 Nočni kino: Na vrat na nos (am. film).

SOBOTA, 1. AVGUST: 16.10 Poročila, 16.15 Skok v preteklost, angl. mladin. film, 17.10 Naš kraj, 17.25 PJ v nogometu, 19.10 Zlata ptica, 19.15 Risanka, 19.24 TV in radio nocoj, 19.26 Zrno do zrna, 19.30 TV dnevnik, 19.55 Vreme, 20.00 Bitka za Britanijo, angl. film, 22.10 Naš kraj je lep, 23.00 TV kažipot, 23.20 Poročila.

NEDELJA, 2. AVGUSTA: 9.10 Poročila, 9.15 Sezamova ulica, otr. serija, 10.15 Šoferja, nadalj. TV Beograd, 11.10 TV kažipot, 11.30 Narodna glasba: Srečanje koroški vižarjev, 12.00 Kmetijska oddaja, 13.00 Poročila, (do 13.05); 15.45 Življenje z očetom, amer. film, 17.40 Poročila, 17.45 Split: Jugoslovansko prvenstvo v plavanju (prenos), 18.45 Graditelji, dokum. odd. TV Titograd, 19.15 Risanka, 19.22, TV in radio nocoj, 19.34 Zrno do zrna, 19.30 TV dnevnik, 19.55 Vreme, 20.00 M. Vučetić: Bilo je, pa je minilo, manizanka TV Novi Sad, 21.05 Portret družine Rivalico, dokum. odd. TV Koper, 21.35 V znamenju, 21.50 Nogomet Crvena zvezda: Dinamo, reportaža, 22.20 Športni pregled.

PONEDELJEK, 3. AVGUSTA: 17.35 Poročila, 17.40 Vrtec na obisku: Naša galerija, 17.55 Mozaik kratkega filma: Pesem vesela, amer. film, 18.35 Obzornik, 18.45 Pop godba: Šarlo Akrobata, 19.15 Risanka, 19.24 TV in radio nocoj, 19.26 Zrno do zrna, 19.30 TV dnevnik, 19.55 Vreme, 20.00 M. Kmecl: Friderik z Veroniko, predstava MGL, 21.30 Kulturne diagonale, 22.10 V znamenju

TOREK, 4. AVGUSTA: 18.00 Poročila, 18.05 Beli delfin, franc. risana serija, 18.20 Jugoslovanski narodi v pesmi in plesu: Večna hiša (Lj.), 18.35 Obzornik, 18.45 Mostovi-Hidak, odd. za madžarsko narodn. skupnost, 19.00 Knjiga, 19.15 Risanka, 19.24 TV in radio nocoj, 19.26 Zrno do zrna. 19.30 TV dnevnik, 19.55 Vreme, 20.00 Odprto za ustvarjalnost, 20.50 Colette: Claudine, 1. del franc. nadaljevanke, 22.10 V znamenju, 22.35 Za lahko noč z radijskim pihalnim kvintetom.

SREDA, 5. AVGUSTA: 17.45 Poročila, 17.50 Rdeča zora, otroška nadaljevanka TV Beograd, 18.20 Okrogli svet, 18.30 Obzornik, 18.45 Naši predstavniki (MPZ Celje) 19.15 Risanka, 19.34 TV in radio nocoj, 19.26 Zrno do zrna, 19.30 TV dnevnik, 19.55 Vreme, 20.00 Marjana moje mladosti, francoski film, 21.45 Miniature: Dunajski bidermajer, 22.10 V znamenju.

ČETRTEK, 6. AVGUSTA: 18.00 Poročila, 18.05 Divja leta, mladin. nadaljev. TV Beograd. 18.35 Obzornik, 18.45 Na sedmi stezi, 19.15 Risanka, 19.24 TV in radio nocoj, 19.26 Zrno do zrna, 19.30 TV dnevnik, 19.55 Vreme, 20.00 Studio dve, 21.25 V znamenju, 21.40 Nasilje v družini: Billy, zadnji del angl. dokumentarne serije.

mali oglasi

PRODAM dobro ohranjen lahki gumi voz. Janko LETIČ, Popovci 21, Videm pri Ptuju.

PRODAM 500 litrov dobrega haloškega vina. Naslov v upravi.

ENOSOBNO STANOVANJE v Ptuju menjam za večje. Jevtovič, Kvedrova 2, Ptuj.

800 KG TEŽKO, 3 leta staro kravo, brejo 8 mesec prodam. Šneberger, Placar 18, p. Destemik

PRODAM kravo vozno in brejo. Rudolf Murko, Levajnci 23, Desternik.

PRODAM moped 4 brzinec, registriran do leta 1982. Feliks Kmetec, Lancova vas 18.

PREPROSTO DEKLE nujno išče opremljeno sobo v Ptuju. Del prostega časa sem pripravljena žrtvovati za kakšnokoli pomoč, sem dijakinja. Naslov v upravi!

Dežurstvo prehrambenih trgovin

SOBOTA, 1. avgusta 1981
prodajalni
HRANA in KONZUM

SOBOTA, 8. avgusta 1981
prodajalni
ŽIVILA in BREG

VULKANIZER Dušan Korošec, Zagrebška 5, Ptuj obvešča stranke, da bo zaradi kolektivnega dopusta zaprto od 1. do 15. avgusta 1981.

PRAKTIKANT išče pod nujno sobo v Ptuju za dobo 6 mesecev. Naslov v upravi!

MLAJŠEGA DELAVCA za izdelavo betonskih izdelkov iščem. Jože Jakopec, Limbuš, Limbuška 50.

PRODAM opremljeno hišo z nekaj zemlje v Veliki Nedelji. Fridrich Majcen, Vel. Nedelja 20 a.

PRODAM traktor 31 KM. star 1 leto, Vegova 16, Ptuj — Budina.

IŠČEM dekle, ki ima veselje do dela v gostinstvu, lahko KV ali nekvalificirana natakarica, stanovanje in hrana v hiši, osebni dohodek po dogovoru. Naslov v upravi!

PRODAM poročno obleko, roza barve, štev. 38, vprašajte v Spuhlji 11.

PRODAM 600 l kvintona mešanega s šmarnico in jurko. Naslov v upravi!

UGODNO PRODAM hladilnik in preprogo, Šmigoc, CMD 15, Ptuj.

PRODAM čoln sandolin za 4.500.- din, Branko Zupanič, Gorišnica 51, zraven gostilne Horvat.

GOSTINSKA DELAVKA z več letno kuhinjsko prakso išče primerno zaposlitev. Ponudbe pod »Vestno«.

KUPIM garsonjero ali manjše stanovanje. Samska. Najraje v Ptuju ali okolici. Ponudbe pod »Gotovina — kredit«.

PRODAM kavč, 2 fotelja, mizo in preprogo. Ogled možen vsaki dan po 14. uri v Remčevi 10 (pri starem pokopališču).

PRODAM kravo, 6 mesecev brejo in črno vino kvinton, Spuhlja 43, Ptuj.

PRODAM moped APN 4. Vprašajte v upravi TOBAKA, Ptuj, Prešernova 2. tel. 771-396.

2000 KOSOV malo rabljene strešne opeke po nizki ceni prodam. Janez Murko, Vespazianova ul. 4. Ptuj.

PRODAM traktor UNIVERZAL 45 KM, Jože Kokol, Krčevina pri Vurbegu 106.

PRODAM 20 a vinograda s primernim prostorom za gradnjo počitniške hišice. Dovoz z vsakim vozilom, elektrika na parceli. Naslov v upravi.

PRODAM plinsko peč SEPER SER, staro eno leto, cena 3.000, din. Ogled popoldan Primc — Švikart, Potrčeva 56, Ptuj.

PRODAM traktorske priključke: izkopalnik za krompir, obračalnik in trosilec umetnega gnojila. Marjan VRHOVŠEK, Lancova vas 27.

NUJNO PRODAM Spačka, letnik 1974, registriran. Štrafelova 36, Budina pri vrtcu.

PRODAM rabljen elektromotor 7,5 KM. Jože Kamenšek, Podlože 61, Ptujska gora.

PRODAM 200 litrov kvintona, Anica SLAMERŠEK, Zabovci 64, Ptuj.

NUJNO PRODAM radio s kasetofonom Gelka 2000 S Stereo in magnetofon Unita ZRK Stereo z zvočnikoma, trakove, mikrofon, slušalke UNITRONIC HD 150 Stereo, dvokanalni light show, velike plošče. Cena po dogovoru. Branko NOVAK, Podlehnik 40 ali 772-321 interno 57 dopoldan.

PRODAM Zastavo 101 po zelo ugodni ceni. Tel 771 233, Ptuj.

PRODAM barvni televizor »Gorenje — akvamarin«, star dve leti, za 22.000,- din, Jelka Jakomini, Vodova 4, Ptuj (Pri Ljudskem vrtu).

PRODAM kompresor in elektro motor, Franc BOSIL, Trnovski vrh 49, Desternik.

kino

Četrtek, 30. julija: KDO TAM POJE, jugosl. barv. film; od petka, 31, julija do sobote 2. avgusta: ŠERIF V DOLINI NILA, ital. barvni pustolovski film, v nedeljo ob 10. uri amer. barv. film ŽIVALI, FILMSKE ZVEZDE.

krvodajalci

MIP Ptuj, 21. julija 1981:

Adela Bratušek, Ziherlova 16; Anica Zavec, Zg. Leskovec 10; Srečko Rampre, Černožiše 39; Jože Lovrenčič, Rogoznica 60/a; Alojz Rakuša, Hlaponci 14; Anton Žmauc, Zagorci 59; Maks Krajnc, Lancova vas 74; Marjan Zuran, Stojnci 26; Silva Šilak, Belšakova 23; Marija Geč, Preclava 1; Slavica Ivanuš, Formin 69; Bojan Potočnik, Vrtnarska 1; Marjana Sitar, Kidričevo 24; Janez Kristovič, Nova vas, 85; Franc Mar, Bresnica 21; Zdenka Sodec, Pobrežje 25; Vlado Kmetec, Vareja 50; Rozi Šeruga, Kraigherjeva 12; Snežana Planinc, Kvedrova 5; Nada Kohler, Kicar 32; Branko Turk, Potrčeva 46; Marjana Krajnc, Apače 230

Osnovna šola Franc Belšak Gorišnica

razpisuje dela in naloge:

s polnim delovnim časom za nedoločen čas
— učitelja glasbene vzgoje
— učitelja zemljepisa in zgodovine

s polnim delovnim časom za določen čas
— učitelja fizike in matematike

Pogoj za sklenitev delovnega razmerja je končana šola ustrezne smeri z diplomo.

Rok za prijavo je 15 dni po objavi razpisa.
Nastop dela s 1. 9. 1981

Sporočamo žalostno vest, da je v 22. letu starosti tragično preminil naš sodelavec

Vlado Selinšek

roj. 27. 6. 1959

Pokopali smo ga dne 25. julija 1981 na Videmskem pokopališču.

Samoupravni organi in družbenopolitične organizacije

K. K. TOZD »TEHNOSERVIS« PTUJ

ZAHVALA

Ob boleči izgubi naše ljube žene, mame, babice in prababice

Terezije Vidovič

iz Turnišč

se iskreno zahvaljujemo vsem sosedom, sorodnikom in znancem za tolažilne besede, cvetje in vence, gasilcem iz Turnišč, govorniku, pevcem ter duhovniku iz Vidma.

Neutolažljivi: mož Ivan, hčerka Marija z družino, vnukinja Irena z družino ter ostalo sorodstvo.

ZAHVALA

Ob mnogo prerani izgubi našega sina

Stanislava Lazarja

se prav iskreno zahvaljujemo vsem ki ste ga v tako velikem številu pospremili na njegovi zadnji poti, darovali cvetje in nam kakorkoli pomagali. Posebna hvala gasilcem gasilskega društva Zavrč in g. dekanu za opravljen obred.

Žalujoči: mama, ata in sestra Zinka

ZAHVALA

Ob boleči in prerani izgubi dragega moža, očeta, dedka, brata, svaka in strica

Janeza Čuša

iz Ptuja, CMD 9

se iskreno zahvaljujemo vsem, ki so ga pospremili na njegovi zadnji poti, darovali vence in cvetje in nam izrekli sožalje. Hvala govornikoma tov. Glušiču in tov. Koželju za poslovilne besede, pevcem in pevkam, ter g. duhovniku za opravljen obred.

Žalujoči: vsi njegovi

ZAHVALA

Ob boleči in mnogo prerani izgubi dragega sina in brata

Milana Jakoliča

iz Tomšičeve 34, Vičava

Najtopleje se zahvaljujemo vsem sorodnikom, prijateljem ter znancem, ki so pospremili našega najdražjega Milana na njegovi mnogo prerani poti. Posebna hvala govorniku KS, pevskemu zboru »Grajena«, teti Geri ter bratrancu Vladotu za ganljive besede in duhovniku za opravljen obred.
Hvala, vsem za tolažilne besede, darujoče cvetje, ter sosedi Dragici Čoh za vsestransko pomoč.

Neutolažljivi: mamica, atek in sestra

ZAHVALA

Ob tragični in boleči izgubi dragega sina

Bojana Veseljaka

iz Žabjaka

se srčno zahvaljujemo vsem sorodnikom, sosedom za požrtvovalno delo in pomoč, ki so nam jo nudili v najtežjih trenutkih, ter znancem, ki so ga tako v velikem številu pospremili na njegovi zadnji poti. Vsem, ki so darovali vence in cvetje ter nam izrekli sožalje.
Iskrena hvala g. duhovnikom za opravljen obred, pevkam za odpete žalostinke in govorniku za poslovilne besede.

Žalujoči: atek, mamica, bratec in vsi ostali.

VELIKO ENERGIJE IN VOLJE TUDI PROTI KONCU

To si sicer upamo trditi kot zunanji opazovalci, brigadirji mogoče mislijo in občutijo drugače. Kljub temu je vredno zapisati, da so brigadirji II. izmene zvezne mladinske delovne akcije SG 81 prejšnji teden začeli delati na delovišču v Juršincih, kjer so izkopali že precej metrov jarka za vodovod. Za soboto so načrtovali udarniško akcijo, ki pa je niso mogli izvesti, ker se lepo vreme žal ne dà načrtovati. Za lepši izgled in predvsem za boljše počutje brigadirjev v brigadirskem naselju so sami brigadirji naredili že marsikaj. Med drugim so se prostovoljno odločili, da bodo tudi ponoči urejali podlago za asfalt v naselju. Tako so delali v petek ponoči in ob koncu tedna, izkopali in zvozili 400 kubičnih m zemlje, zdaj planirajo gramoz oz. utrjujejo podlago. Asfalt bo položen najbrž do četrtka. Naredili so nov oder, novo razsvetljavo — in sploh so se trudili.

Po delu na trasi še »rekreiranje« v naselju **Foto: M. Ozmec**

Zadnji teden pred odhodom imajo brigadirji II. izmene v načrtu še veliko stvari. V torek so vsi brigadirji, razen skupine, ki je delala v naselju, sodelovali na udarniški akciji v Lenartu, potekalo je tudi nekaj zanimivih športnih srečanj, kulturnih prireditev in srečanj. V četrtek so bili zaključeni vsi tečaji z izpiti vred, ponovnih rokov seveda ni, zato verjamem, da so bili brigadirji zelo uspešni. Končal je tudi novinarski krožek, z delom nehala likovna sekcija, zanimiv tečaj slovenskega jezika, seveda je to samo brigadirski krožek. Verjamem, da bodo brigadirji z eksplozijo idej nadaljevali v svojih domačih okoljih in razburkali trenutno precej stoječe vode kulture. Če ne prej, spet na naslednji mladinski delovni akciji.

D. Petrovič

TURISTIČNO DRUŠTVO GOMILA

Srečanje turističnih delavcev in vinogradnikov

V počasnitev dneva vstaje in 35 letnice delovanja Turističnega društva Gomila v Slovenskih goricah, je v soboto in nedeljo 25. in 26. julija potekalo na vrhu 351 m visokega griča Gomila, srečanje turističnih delavcev in vinogradnikov. Slavnostni govornik na tej prireditvi je bil predsednik domačega turističnega društva Janko Matjašič, prireditev so popestrili s prikupnim kulturnim programom domačih mladincev, najbolj veseli pa so bili padalcev in motornih pilotov ptujskega Aerokluba.

Atraktivni doskok padalca ptujskega Aerokluba v neposredni bližini razglednega stolpa na Gomili (foto J. Slodnjak)

Za hitrejši razvoj turizma in sploh življenja v tem delu Slovenskih goric, bi morali najprej asfaltirati odsek regionalne ceste od Juršinc do Gomile. Po obnovi kliče turistični razgledni stolp, razširiti bi bilo treba tudi vodovodno omrežje, v pripravi pa je že akcija za napeljavo telefonskega omrežja. — OM

OB PTUJSKIH RIBIŠKIH JUBILEJIH

USPEL RIBIŠKI PIKNIK

Z velikim ribiškim piknikom na grajski ploščadi v Ptuju so člani ribiške družine in Zveze ribiških družin Ptuj pričeli program praznovanj svojih in naših skupnih jubilejev. Sobotni prireditvi so se pridružili tudi člani Haloškega biserja, ki praznujejo letos 20 letni jubilej. Staro in mlado zelene bratovščine so zabavali člani ansambla Vikija Ašiča iz Celja, ki je mimogrede povedano ljubljenec ptujskega festivala. Program je domiselno povezoval ribič Jaka, ki ga sicer Ptujčani že dobro poznajo tudi z drugih prireditev. Ribiči pa so pripravili bogat ribo-srečolov, saj so najbolj hrabri kar na ploščadi lovili po 10 kg krape in amurje

Ribič Jaka je v spremstvu mesarja ponujal žive krape za srečolov kar od mize do mize, spremljalo pa ga je kolo — glavna nagrada ribo-srečolova.

— na srečko seveda. Glavni dobitek je bilo Rogovo kolo, sicer pa je bilo še mnogo drugih zanimivih nagrad. Lahko bi rekli, da je bila grajska ploščad tokrat celo bolj polna, kot pred štirinajstimi dnevi, ko so tod zabavali množico Dubrovački trubadurji.

M. Ozmec

Regijsko tekmovanje traktoristov

Aktiv mladih v kmetijstvu pri Kmetijski zadrugi »Dravsko polje« Lovrenc, seveda skupaj z vodstvom zadruge in ob sodelovanju s Kmetijsko zadrugo Ptuj in občinsko konferenco mladih v kmetijstvu Ptuj, je letos organizator REGIJSKEGA TEKMOVANJA TRAKTORISTOV, ki bo v soboto, 1. avgusta s pričetkom ob 8. uri pri Lovrencu na Dravskem polju.

Prireditev bo prav gotovo zanimiva za vsakega obiskovalca, posebno pa še za tiste, ki se ukvarjajo s kmetijstvom. Zaradi tega tudi pričakujejo, da si bo regijsko tekmovanje traktoristov ogledalo kar največ občanov. Po končanem tekmovanju organizirajo mladi kmetovalci še veselico, igral bo ansambel KRIK s pevcem Ivom Mojzerjem.

F. P.

MLADI GASILCI OPRAVIČILI ZAUPANJE

V ponedeljek 27. julija je malo pred polnočjo v Hajdošah zatulila sirena v pozdrav, mladim gasilcem tega društva, ki so se vrnili z mednarodnega gasilskega tekmovanja, ki je bilo v Böblingenu v zvezni republiki Nemčiji.

Poročali smo že o temeljitih pripravah mladih hajdoških gasilcev pred tekmovanjem. Sedaj lahko zapišemo, da so svoje delo opravili res temeljito in častno zastopali mlade gasilce Jugoslavije, saj so osvojili odlično 4. mesto v ostri mednarodni konkurenci. Kako ponosni so na ta lep dosežek Hajdošani se je pokazalo ob vrnitvi tekmovalcev, ko se je kljub pozni uri zbralo pri gasilskem domu skoraj sto krajanov.

Redakcijo za to številko smo zaključili v torek, zato ni bilo možno zbrati in zapisati vtisov in drugih podrobnosti s tega pomembnega tekmovanja. O vsem vas bomo informirali v naslednji številki Tednika.

Tokrat le še to, da bo uradni svečani sprejem mladih tekmovalcev v soboto 1. avgusta ob 17. uri, pri gasilskem domu v Hajdošah, saj bi to uspešno desetino želeli pozdraviti mnogi občani naše občine, predvsem pa gasilci domačega in drugih društev.

L. C.

BRIGADIRSKI HO—RUK V BRKINIH

V tretji izmeni mladinske delovne akcije „Brkini 81" sodelujejo zraven mladinskih delovnih brigad iz Ljutomera, Nove Gorice in Rdečega križa Slovenije še pionirska delovna brigada, ki nosi ime po bratih Šarh, vanjo so vključeni pionirji iz mariborske in ptujske občine, z njimi pa so tudi štirje mentorji.

V brigadirsko naselje na Tratah so brigadirji pripotovali v nedeljo, 19. julija, že naslednji dan pa so pričeli delati na trasi, ki je oddaljena tri kilometre (prevoz z avtobusom). Pionirji pomagajo pri planiranju cestišča, ki ga bodo asfaltirali. Pionirska delovna brigada ima na akciji delno prilagojen program (vstajanje ob šesti uri — MDB ob četrti, delo na delovišču traja štiri ure — za MDB šest ur), kar je razumljivo, saj je povprečna starost brigadirjev komaj trinajst let.

Poleg vihtenja krampov in lopat na delovišču se pionirji — brigadirji vključujejo v delo na področju interesnih dejavnosti. Kljub temu, da so se z urejanjem stenčasov in biltena tokrat srečali prvič, pa delajo uspešno in pogumno, pravijo, da bo njihovo delo ob koncu izmene še boljše.

Mentorji, ki jih usmerjamo pri delu, jim razlagamo določene stvari in jih spremljamo pri ustvarjanju, si seveda želimo, da bi svoje poslanstvo, za katerega smo se prostovoljno odločili, uspešno opravili.

Pionirji in mentorji pionirske delovne brigade pozdravljajo vse člane uredništva in bralce Tednika z brigadirskim pozdravom Z-D-R-A-V-O!

Irena Hunjet

Na podlagi sklepa delavskega sveta delovne organizacije „DRAVA" Ptuj, Osojnikova 9, razpisna komisija za imenovanje individualnega poslovodnega organa razpiše

NATEČAJ

za imenovanje individualnega poslovodnega organa delovne organizacije.

Kandidat poleg zakonsko določenih pogojev mora izpolnjevati še naslednje pogoje:

- da ima visoko strokovno izobrazbo gradbene, ekonomske ali organizacijske smeri in 5 let ustreznih delovnih izkušenj, pri čemer mora pri ekonomski in organizacijski smeri imeti predhodno končano gradbeno tehnično šolo ter, da ima strokovni izpit in pooblastilo, ali,
- da ima višjo strokovno izobrazbo gradbene, ekonomske ali organizacijske smeri in 8 let delovnih izkušenj pri čemer mora imeti pri ekonomski in organizacijski smeri predhodno končano gradbeno tehnično šolo ter, da ima strokovni izpit in pooblastilo
- da ima pozitivno opredeljen odnos do socialistične samoupravne družbeno ekonomske ureditve naše družbene skupnosti.

Ponudbe z dokazili o izpolnjenih pogojih posredovati na naslov: „DRAVA" Ptuj — natečajna komisija Osojnikova 9 Ptuj, v roku 15 dni po objavi.

osebna kronika

RODILE SO:
Verica Matjašič, Juršinci 1 — dečka; Milena Kosi, Pršetinci 19 — Renato; Terezija Gabrovec, Zg. Gruškovje 37 — deklico; Jožica Muršič, Placarovci 27 — Tejo; Vera Pokrivač, Kog 1 — deklico; Renata Lepšina, Zupančičeva 16 — dečka; Davorina Lesjak, Krčevina 82 pri Vurberku — deklico; Valerija Kovačec, Bučkovci 5 — Tanjo; Stanka Bezjak, Mihovci 30, Ormož — dečka; Zdenka Vindiš, Kraigherjeva 34 — Avrelijo; Džurdža Kolarič, Potrčeva 23 — dečka; Kristina Arnuš, Grabe 15 — deklico; Danica Govedič, Krčevina 69 pri Ptuju — deklico; Jožefa Šipek, Loperšice 22 — Marjana; Marija Zemljarič, Stojnci 140 — dečka; Marta Klobučar, Grabe 46 — Jasno; Ana Gašperič, Podvinci 56 — dečka; Majda Milošič, Ziherlova pl. 5 — Nina; Helena Krivec, Potrčeva 17 — Alenko; Danica Jurkovič, Flegeričeva 2 — deklico; Marija Ljubec, Novinci 47 — deklico; Darinka Potočnik, Placar 54 — Branko; Štefka Capuder, Reševa n. h.— dečka;.

Poroke:
Janez Kekec, Polenci 6/a in Marica Toplak, Dornava 36; Branko Majerič, Moškanjci 23 in Zlatica Habjanič, Moškanjci 100; Jožef Flos, Lancova vas 46/a in Marija Potočnik, Lancova vas 46/a; Stanko Premzl, Cesta v Dobrovce 14, Miklavž na Dr. polju in Terezija Vidovič, Zg. Gruškovje 52; Branko Kmetec, Razlagova 29, Maribor in Jožica Erjavec, Svrženjakova 6; Franc Rižnar, Hotinja vas 219 in Irena Jus, Grdina 8/a; Silvo Mohorič, Stanetinci 17 in Jožica Kramar, Biš 34; Feliks Valenko, Zagrebška 91 in Štefanija Štebih, Zagrebška 91.

Umrli so
Janez Bedenik, Podlože 64, roj. 1910, umrl 17. julija 1981; Marija Kupčič, Rotman 59, roj. 1900, umrla 21. julija 1981; Terezija Vidovič, Selska c. 17, roj. 1897, umrla 21. julija 1981; Martin Ornik, Trnovski vrh 52, roj. 1903, umrl 24. julija 1981; Bojan Veseljak, Žabjak 23 roj. 8. septembra 1976, umrl 19. julija 1981.

ČRNA KRONIKA

Miličniki postaje milice Ptuj in oddelkov so v tednu od 20. do 27. julija posredovali v štirih prometnih nesrečah in pri tem zabeležili eno smrtno žrtev in dve lažji telesni poškodbi. Razen tega so na območju ptujske občine posredovali miličniki iz Maribora pri hudi prometni nesreči pri Slovenje vasi, kjer sta umrli dve osebi. Tri smrtne žrtve so več kot opozorilo vsem udeležencem v cestnem prometu, naj vozijo skrajno previdno, spočiti in ne prehitro.

SPET SMRT TRAKTORISTA

V sredo 22. julija med 20. in 22. uro se je zgodila zelo huda prometna nesreča zaradi neizkušenosti voznika. Voznik kmetijskega traktorja Vlado Selinšek (22) iz Male Varnice je vozil neregistriran traktor last Marije Kozel po lokalni cesti od Podlehnika, proti Mali Varnici. Med vožnjo zunaj naselja je zapeljal na desno bankino čez rob ceste, kjer se je traktor prevrnil in pod seboj pokopal voznika. Ta je dobil tako hude poškodbe, da je med prevozom v ptujsko bolnišnico umrl. Selinšek ni imel opravljenega vozniškega izpita.

V ČELNEM TRČENJU DVA MRTVA

V nedeljo 26. julija ob 12.15 se je zgodila zelo huda prometna nesreča zunaj naselja Slovenja vas, na magistralni cesti Maribor-Ptuj. Voznik osebnega avtomobila Srečko Fliser (23) iz Maribora je iz nepojasnjenega vzroka nenadoma zapeljal v levo, pred nasproti vozeči avtobus nemške registracije. V silovitem čelnem trčenju je bil na kraju nesreče mrtev voznik Srečko Fliser, kmalu po nesreči pa je poškodbam podlegla še ne leto dni stara hčerkica Matejka Fliser. Hudo ranjena ženo voznika Vesno Fliser (20) pa so prepeljali v mariborsko bolnišnico. V osebnem avtomobilu Fliserja sta bila lažje ranjena še sopotnika Julijana in Peter Lukič iz Maribora.

-OM

UTONIL V PTUJSKEM JEZERU

Prejšnji petek, 17. julija je odšel od doma 9-letni Radko Fošnarič iz Markovec 52. Baje je s prijateljem odšel lovit ribe, toda domov se ni vrnil, pogrešali so ga in iskali. V četrtek, 23. julija pa je njegovo trupelce naplavila Drava pri jezu v Markovcih. Očitno je utonil v ptujskem jezeru. To je znova resno opozorilo, kako nevarno je za neplavalce ali premalo vešče plavalce kopanje ali lovljenje rib v ptujskem jezeru, pa tudi povsod drugje ob vodi je potrebna previdnost in znanje.

MLADOLETNIK Z NEREGISTRIRANIM MOTORJEM

V sredo zvečer, nekaj po 22. uri je 13-letni P. P. peljal z neregistriranim motorjem po lokalni cesti v Markovcih. Pri tem je trčil v 19-letno Miro Meznarič, Markovci 67/c in jo zbil po cestišču. Pri tem je bila Meznaričeva hudo ranjena, prepeljali so jo v ptujsko bolnišnico. Mladoletni voznik pa na kraju nesreče ni ustavil, temveč so ga miličniki izsledili kasneje.

OSEBNI AVTOMOBIL IZZA TOVORNJAKA

Prav tako v sredo zvečer okrog 22. ure se je na magistralni cesti pri Dražencih zgodila prometna nesreča, ki je imela za posledico le večjo materialno škodo. Voznik tovornjaka Zoran Gulić je prehiteval v času, ko mu je nasproti pripeljal osebni avtomobil, ki ga je vozil Ivan Srac. Ta je prisebno zaviral, da je tako omogočil tovornjaku varno vrnitev na svoj vozni pas. Izza tovornjaka pa je v tistem trenutku pripeljal z osebnim avtomobilom Franjo Cigolaj, Lepajnci 7, občina Krapina in čelno trčil v Sracov avtomobil. K sreči ni bil nihče ranjen, na avtomobilih pa je škode za okrog 185.000 din.

NESREČA PRI DELU

V četrtek, 23. julija dopoldne se je v delovni organizaciji AGIS Ptuj težje poškodovala 20-letna delavka Dragica Petrovič iz Kraigherjeve 33 Ptuj. Delala je pri stroju za stiskanje ohišij za avtomobilske pepelnike. Stroj je neprevidno aktivirala praktikantka in Petrovičeva je dobila težje poškodbe. Zdravi se v ptujski bolnišnici.

VNELO SE JE SENO

V petek, 24. julija je izbruhnil požar na gospodarskem poslopju Franca Meznariča iz Stojnc 86. Zgorelo je ostrešje in nad 10 ton sena. Škodo cenijo na okrog 250.000 dinarjev. Preiskava potrjuje domnevo, da je požar nastal zaradi samovžiga sena.

PEŠEC HUDO RANJEN

V soboto zvečer se je Franc Tašner iz Ločiča 14 peljal z osebnim avtomobilom od Destrnika proti Ptuju. V Janežovcih je zadel v pešca Janeza Duha in ga hudo poškodoval.

TEDNIK

izdaja zavod za časopisno in radijsko dejavnost RADIO—TEDNIK 62250 Ptuj, Vošnjakova 5, poštni predal 99. Ureja uredniški kolegij, ki ga sestavljajo vsi novinarji zavoda, direktor in glavni urednik FRANC LAČEN, odgovorni urednik FRANC FIDERŠEK, tehnični urednik ŠTEFAN PUŠNIK, Uredništvo in uprava Radio—Tednik, telefon (062) 771-261 in 771-226. Celoletna naročnina znaša 300 dinarjev, za tujino 550 dinarjev. Žiro račun SDK Ptuj 52400-603-31023. Tiska ČGP Večer Maribor. Na podlagi zakona o obdavčevanju proizvodov in storitev v prometu je TEDNIK uvrščen med proizvode, za katere se ne plačuje temeljni davek od prometa proizvodov.

— ZA VROČE POLETNE DNI

ženska, moška in otroška oblačila, metersko blago, modni dodatki

— V PRODAJALNAH

Tekstilna hiša Merkur
Zvezda
Biserka
Dom

SE PRIPOROČAMO

emona ptuj merkur