EUROCOM
Simply logical
POČITNIŠKA PONUDBA
diskutniki
EPSON
Pooblaščeni servis in prodaja
☎ 21 220, 452 012

NOVI TEDNIK
NT&RC
50

JELOVICA
CELJE-tel./faks:063/451-088
HRASTOVA VRATA S PODBOJEM IN KLJUKO že za 13.990 SIT

Direktor NT&RC d.o.o. Jože Cerovšek | ŠT. 27 - LETO 50 - CELJE, 6. 7. '95 - CENA 200 SIT | Odgovorni urednik NT Branko Stamejčič

Razkošje v travi

Zaradi pomanjkanja denarja za komunalno dejavnost grozijo celjski občini izredne razmere. Vroča tema na strani 7.

Foto: Edi Masnec

Kam na kopanje?

Vse o štirinajstih kopališčih na celjskem območju v temi tedna na strani 8.

GOSPODARSTVO

Švicarska roka še trša od slovenske. Stran 5.

ZDRAVSTVO

Okrevanje celjske bolnišnice. Stran 6.

KULTURA

Gotika na Kozjanskem. Stran 11.

ŠPORT

Silak med olimpijci. Stran 16.

GLASBA

Desete Zlate citre. Stran 26.

KRONIKA

Razdevizil Mojco. Stran 25.

Žrebci niso zaželeni

Državno prvenstvo v preskakovanju zaprek se je končalo z največjim uspehom celjskega kluba. Stran 17.

TEDNIKOV TV VODIČ

Nagradna igra ob 100 letnici filma na strani 15.

V Matkah je grmelo od smeha

Šaljivci in muzikanti so se dobro zabavali. Reportaža na straneh 20, 21.

7. Grajske poletne prireditve
Laško 1995
petek, 7. julija 1995 ob 21.00
VITA MAVRIČ
BORUT LESJAK, klavir
Koder, Sepe, Milčinski, Brel, Legrand, Brecht, Kosma
Zodiak & irt.i
Če bo deževalo, bo koncert v Kulturnem centru Laško.
Predprodaja vstopnic Kompas Laško, tel. 063 / 731 295
Svet je lep! PIVOVARNA LAŠKO 170 let

mobitel
URADNI PRODAJALEC
063/442-642
INNA d.o.o.
Nove, nižje CENE!
Že od 120.000 SIT naprej

ZLATARSTVO KOČEVAR
ŽALEC
Šlandrov trg
Pestra poletna ponudba vseh vrst zlatega nakita!
Pohitite!
Zlato je kovina, ki je ni dovolj za vse!

BOUTIQUE
LJUBLJANSKA 3c, CELJE
Moj način oblačenja

mobitel
PE CELJE, LAVA 7
DEMO CENTER VELENJE
Tel.: (063) 852-890
Tel.: (063) 451-334
(063) 451-811

TVO v stečaj

Na celjskem sodišču je bil v ponedeljek sprejet sklep o začetku stečajnega postopka v Tovarni volnenih odej Škofja vas. Stečaj so v začetku junija zahtevali sami delavci, ki so jim včeraj zjutraj izročili delovne knjige. S tem se je število brezposelnih na zavodu povečalo za 64, za stečajnega upravitelja v TVO Škofja vas pa je bil določen Zvone Hudej.

IB

SPREMENJENA TELEFONSKA ŠTEVILKA NAŠE CENTRALE JE
NT&RC 442-500
namesto opuščene 29-431

Proračun v drugem planu

Pismi o nameri razburili nekatere svetnike – Prizadete družbene in komunalne dejavnosti

Svetniki mestne občine Celje so na torkovem zasedanju sprejeli predlog odloka o proračunu mestne občine Celje za letos in ga dopolnili s številnimi pripombami in predlogi. Po besedah predsednika občinskega sveta Lojzeta Oseta morajo proračun sprejeti še ta mesec, zato se bodo svetniki julija sestali še enkrat. Prvič že v ponedeljek, ko bodo nadaljevali v torek prekinjeno sejo.

Štrene pa so na zadnjem zasedanju zamešali člani Socialdemokratske stranke, na čelu z **Mirkom Kranjcem,** ki je predlagal, da se na dnevni red, pred proračun, uvrsti obravnava podpisa dveh pisem o nameri za pričetek gradnje regionalnega centra za oskrbo in distribucijo plina v Celju. Svetnike je seznanil, da je izvedel, da namerava celjski župan v torek v prostorih mestne občine Celje podpisati omenjeni pismi, ki sta ju poslali podjetji Petrol in Istrabenz. Kranjc in 17 podpisnikov so celjskemu županu Jožetu Zimšku očitali, da se je v zvezi s tem dogovarjal sam ali morda z ožjimi sodelavci, mimo vedenja svetnikov mestne občine. Zato je od njega zahteval, da še v torek na mestnem svetu pojasni vse kar se je v zvezi s tem že dogovarjal ter da mora do naslednje seje pripraviti gradivo za javni razpis najboljše ponudbe za gradnjo regionalnega centra za oskrbo in distribucijo plina v Celju. Obenem so najprej od župana zahtevali, da pismi o nameri ne sme odpreti in da ju mora vrniti pošiljateljema.

Dve uri trajajoča razprava na to temo je bila polna podtikanj, namigovanj o korupciji, nepravilnosti postopka, prikrivanju, predvsem pa so nekateri svetniki pokazali veliko mero trdoglavosti, ko si niso hoteli dati dopovedati, da je pismo o nameri neobvezujoče in da ni dokončen dokument. Končno so jo zaključili s kompromisno odločitvijo, da se pismi o nameri vendarle odpreta in da se takoj predata občinskemu odboru za gospodarstvo, ta pa naj ga da v redno proceduro. Župan je tudi pojasnil vse kar so od njega zahtevali ter poudaril, da gre za projekt, ki ni od včeraj, ampak se vleče že dve leti in da je o njem obveščal tudi že svetnike v tem sestavu.

Ob koncu, ko so sklep svetniki sprejeli, je predsednik mestnega sveta **Lojze Oset** ugotovil, da je tokrat šlo za konfrontacijo med mestnim svetom in županom, slednji pa je Lojzeta Oseta popravil, da je sicer šlo za konfrontacijo, vendar ne med njim in mestnim svetom, pač pa med njim in enim izmed članov mestnega sveta.

NATAŠA GERKEŠ

Ob obravnavi proračuna je bila rdeča nit ugotovitev, da je proračunskih sredstev v mestni občini Celje za okoli pol milijarde tolarjev manj kot lani, zato bodo morali proračunski porabniki skrajno racionalno ravnati z 2,4 milijarde tolarjev, kolikor znaša letošnji občinski proračun. Še posebej bodo racionalizacijo na svoji koži občutili v družbenih dejavnostih in na področju komunalne dejavnosti. Obenem naj bi občina letos ne najemala kreditov, saj mora vračati že najete, v štirih letih pa naj bi pokrila tudi izgubo v višini 140 milijonov tolarjev, ki jo je pridelala lani.

Letos je kožo preskočilo 60 mladih rudarjev. Po starem rudarskem običaju sprejemanja novincev so stopili na sod, povedali svoje geslo in skočili čez kožo.

Vstop v rudarski stan po starem običaju

V Velenju so praznovali rudarji – 60 novincev je s skokom čez kožo vstopilo v rudarsko skupnost – Rudnik lignita Velenje po novem Premogovnik Velenje

V ponedeljek, 3. julija, je Velenje praznovalo s svojimi rudarji. Praznik slovenskih rudarjev, ki je obenem tudi spomin na petdnevno gladovno rudarsko stavko leta 1934 v Zasavju, so velenjski rudarji proslavili s tradicionalno prireditvijo, že štiriintridesetim skokom čez kožo. Letos so izkušeni knapi sprejeli medse 60 novincev.

Od leta 1962, ko je v Velenju v tedanji industrijski rudarski šoli končala šolanje prva generacija učencev, praznujejo velenjski rudarji svoj stanovski praznik tudi tako, da novinci, še preden jih starejši stanovski kolegi sprejmejo medse, opravijo tradicionalni skok čez kožo. Na ta način so novince v čeških in slovaških rudnikih svečano sprejemali že v 16. stoletju, ti stari običaji so se ohranili le ponekod po Evropi, pri nas pa le v Velenju. V starih časih so morali novinci preskočiti jašek in se zaobljubiti skupnosti, ko pa je le-ta postal za preskok preširok, ga je zamenjal skok čez kožo. V žargonu rudarjev predstavlja koža kos telečjega usnja z jermenom in pasovi, ki ga je imel nekdaj rudar pripasanega okoli pasu, da se je lahko po drčah spuščal v jamske prostore.

Pri sprejemu novincev v velenjske rudarske vrste je ostal do danes osrednji del skok čez kožo. Tudi letos je bilo tako. Ponedeljkova slovesnost se je pričela na glavnem velenjskem trgu, od koder je parada uniformiranih rudarjev krenila na mestni stadion, osrednje prizorišče, na katerem se je zbralo več kot 2 tisoč gledalcev. Novinci so prišli na sprejem v gosjem redu, ki naj bi spominjal na ozke jamske hodnike. Vodja parade je bil že sedmo leto zapored dr. Milan Medved, ki je vodil novince in jih zasliševal v šaljivem tonu. Skok opravi novinec tako, da stopi na sod, pred katerim je postavljena koža, pove svoje geslo, odgovori na morebitna vprašanja in skoči čez kožo k svojemu botru. Po skoku se mladi rudarji slovesno zaobljubijo, da bodo gojili spoštovanje do stanovske tradicije in pošteno opravljali svoj poklic. Tudi z letošnjo prireditvijo, na kateri je bil častni gost minister za gospodarstvo dr. Maks Tajnikar, so rudarji iz velenjskega premogovnika pokazali, da znajo ohranjati tradicijo, novincem pa poskusili vcepiti kali stanovskega tovarištva.

KSENIJA LEKIĆ
Foto: LOJZE OJSTERŠEK

Na ponedeljkovi prireditvi so prvič obesili zastavo Premogovnika Velenje. V soboto, 1. julija, je namreč delavski svet rudnika sprejel sklep o preimenovanju Rudnika lignita Velenje v Premogovnik Velenje. Ravno letos praznujejo v rudniku 120-letnico delovanja, v tej dolgi zgodovini pa je številnim generacijam rudarjev uspelo nakopati kar 150 milijonov ton premoga.

MARJOLA
LOKAL NAD LOKALI!
Telefon/fax: 063 713 285

O poslovanju mesta

Med odmevnejšimi točkami zadnje seje občinskega sveta Rogaške Slatine je bila informacija o poslovanje mestne krajevne skupnosti. Miran Krklec, predsednik sveta mestne krajevne skupnosti, je s tajnikom, Andjelkom Bendeljo, podrobno predstavil uresničevanje mestnega programa dela ter finančno stanje po lanskem zaključnem računu.

Med približno enourno predstavitvijo sta opozorila na izpad prihodkov, pri čemer sta opozorila tudi na neplačano turistično takso ter neplačano nadomestilo za koriščenje stavbnega zemljišča. Svetniki so spraševali vse mogoče, Krklec in Bendelja pa sta pojasnjevala. Med letom je bilo namreč nekaj večjih nenačrtovanih odhodkov, na primer za prireditev Igre brez meja ali podporo košarkarskem klubu, kot je kazalo, pa so svetniki pojasnilom verjeli.

Med pomembnejšimi odločitvami je bil predlog domače komunale, ki je predlagala povečanje taks ter prispevkov za vodooskrbo ter za čiščenje odpadne vode, pa tudi uvedbo takse za sanacijo odlagališča odpadkov v Tuncovcu. Gre za OKP, s sedežem v Rogaški Slatini, ki opravlja dejavnost v vseh petih novih občinah. Med dolgo razpravo so svetniki zahtevali dodatna pojasnila o razlogih za nove cene, pojasnjevala pa sta predstavnika komunale. Svetniki so nato predlagane cene večidel sprejeli, s tem da bo, v zvezi z odvozom odpadkov, občina v prihodnjih letih namenila 32 milijonov tolarjev za širitev odlagališča v Tuncovcu. Zato naj bi bili občani manj obremenjeni.

Sicer pa so na seji sprejeli tudi poslovnik občinskega sveta, odlok o organizaciji in delovnem področju občinske uprave ter predloge list vseh štirih odborov ter osmih komisij občinskega sveta. Pri nekaterih delovnih telesih je prišlo do zamenjave kandidatov oziroma celotne liste.

Slatinski svetniki so pretekli teden za člana sosveta načelnika upravne enote v Šmarju imenovali župana, mag. Branka Kidriča. Občinski svetnik iz LDS, Marjan Aralica, po vladnem imenovanju za načelnika upravne enote ne more opravljati svetniške funkcije, zato začenjajo z imenovanjem drugega svetnika.

BRANE JERANKO

Na Svetini so volili

V nedeljo so bile na Svetini volitve v organe krajevne skupnosti. Mandat je svetu krajevne skupnosti Svetina potekel že lani, vendar so se odločili, da zaradi priprav na spremembo lokalne samouprave volitve prestavijo na letos. Znano je, da se na Svetini pojavljajo težnje o priključitvi občini Celje, čeprav se v novonastali občini Štore trudijo, da bi Svetinčani ostali znotraj štorske občine in da bi bili v njej tudi zadovoljni. Zato so Štorani krajevni skupnosti Svetina pustili status pravne osebe.

Na nedeljske volitve na Svetini so se v občini Štore dobro pripravili. Krajanom Svetine so poslali kandidatne liste in jih obvestili o datumu in uri volitev. Po besedah štorskega župana Franca Jazbeca (v petek), so pričakovali približno 60 odstotno volilno udeležbo. Izkazalo se je, da je bila ta manjša, saj je od 308 volilnih upravičencev na Svetini na volišče v nedeljo prišlo 118 krajanov, kar pomeni 38,3 odstotno volilno udeležbo.

In kako so volili krajani? Od 25 kandidatov za svet krajevne skupnosti so jih izvolili osem. Leopolda Vrbovška in Branka Mlakarja iz Svetlega dola, Antona Romiha in Franca Klepeja iz Kanjuc, dr.Jakoba Korena in Alojza Pesjaka iz Svetine ter Martina Jelenca in Karla Jelenca iz Javornika. Ta teden se bodo novoizvoljeni člani sestali na prvi seji in izvolili tudi predsednika sveta krajevne skupnosti.

N.G.

Za ceste v Mozirju ne bo dovolj denarja

Mozirski svetniki so na seji občinskega sveta, ki je bila v četrtek, 29. junija, sprejeli poslovnik in predlog občinskega proračuna za letošnje leto.

Predvideni prihodki letošnjega proračuna občine Mozirje, ki so namenjeni financiranju zagotovljene porabe in financiranju številnih drugih nalog v občini, bodo znašali nekaj več kot 278 milijonov tolarjev. Svetniki so proračun sprejeli v taki obliki, kot je bil predlagan, s tem da se zavedajo, da bo veliko premalo denarja še zlasti za popravila in rekonstrukcije cest. Ob sprejemanju proračuna so morali upoštevati tudi dejstvo, da državni proračun še ni sprejet, potemtakem točni podatki o zagotovljeni porabi za posamezne proračunske porabnike še niso znani. Jeseni, ko bodo na voljo vsi podatki o državnem proračunu, bodo odločali tudi o rebalansu proračuna.

KL

PO DRŽAVI

Mednarodna pomoč

MARIBOR, 4. julija (Delo) – Slovenska in avstrijska vlada sta podpisali izjavo o nameri prekomejnega sodelovanja v okviru programov EU Phare in Interreg v prihodnjih petih letih. Glavni cilj meddržavnega sodelovanja sta modernizacija infrastrukture in razvoj lokalnega gospodarstva na obmejnem območju, kar naj bi podprlo proces vključevanja naše države v Evropsko unijo. Program sodelovanja bo zajel 56 obmejnih občin, vsako leto pa bo podprt s šestimi milijoni ekujev. Oblike pomoči bodo zelo raznovrstne, od pomoči pri razvoju turizma do oblikovanja prekomejnega trga delovne sile, predvideno pa je tudi skupno varovanje okolja na obmejnem območju.

Nove občine

LJUBLJANA, 4. julija (Delo) – Komisija DZ za lokalno samoupravo je v predhodni obravnavi podprla predlog zakona o ustanovitvi novih očin. Državni zbor naj bi predlog obravnaval septembra, svoje mnenje o njem pa morajo do 20. avgusta povedati tudi vse slovenske občine. Predlagani zakon predvideva tristopenjski postopek pri ustanavljanju novih občin: predhodni z referendumu, zakonodajni in konstitutivni. Vladna služba za lokalno samoupravo je doslej prejela 22 zahtev za ustanovitev novih občin.

V tujino 3000 mark

LJUBLJANA, 28. junija (Delo) – Svet Banke Slovenije je sklenil, da smejo odslej domače in tuje osebe v potniškem in poštnem prometu v tujino iz Slovenije odnašati oziroma vanjo prinašati efektivno domačo valuto in vrednostnice največ v znesku 300.000 tolarjev na osebo. Svet BS je tudi določil, da smejo državljani Slovenije v tujino naenkrat zakonito odnesti za tri tisoč nemških mark tuje gotovine. Hkrati z določitvijo višjih dovoljenih zneskov je BS odpravila omejitev, po kateri smo v tujino lahko odnašali le tolarske bankovce do vrednosti tisoč tolarjev. Še naprej pa bo veljalo, da bodo cariniki ob vrnitvi iz tujine lahko ocarinili vse nakupe, vredne več kot 100 ameriških dolarjev.

NOVI TEDNIK

Odgovorni urednik: Branko Stamejčič.

Pomočnica odgovornega urednika: Milena Brečko-Poklič.

Uredništvo: Marjela Agrež, Irena Baša, Tatjana Cvirn, Janja Intihar, Brane Jeranko, Ksenija Lekić, Edi Masnec, Urška Selišnik, Ivana Stamejčič, Željko Zule. **Tehnično urejanje:** Franjo Bogadi, Robert Kojterer, Igor Šarlah. **Oblikovanje:** Minja Bajagić. **Tajnica uredništva:** Mojca Marot.

Naslov uredništva: Prešernova 19, Celje. Telefon: **(063) 442-500, fax 441-032.**

Ustanovljen konzorcij za gradnjo avtocest

S pomočjo bank naj bi zagotovili manjkajoči denar za četrtino slovenskih avtocest

Deset slovenskih bank je minuli teden v Celju ustanovilo bančni konzorcij za sofinanciranje izgradnje avtocest v Sloveniji, na sedežu Darsa pa so podpisali tudi pogodbo o finančnem sodelovanju med konzorcijem in Družbo za avtoceste.

Ob podpisu pogodbe je predsednik Darsa Jože Brodnik povedal, da so bile doslej znane tri četrtine denarnih virov za gradnjo avtocest, odprta pa je bila še finančna konstrukcija za četrtino avtocest oziroma konkretno za 350 kilometrov. Z ustanovitvijo konzorcija se po njegovih besedah obeta lažja in zanesljivejša pot do manjkajočih sredstev. Celoten avtocestni program pa po Brodnikovih besedah poteka brez večjih zamud in obenem pričakuje, da bo tako tudi v prihodnje.

Članice bančnega konzorcija za gradnjo slovenskih avtocest so: SKB banka Ljubljana, Slovenska zadružna in kmetijska banka Ljubljana, Nova Ljubljanska banka, Dolenjska banka Novo mesto, Banka Vipava Nova Gorica, Nova Kreditna banka Maribor, Banka Celje, Splošna banka Koper, A banka Ljubljana in Krekova banka Maribor.

S povezovanjem v bančni konzorcij banke ne ustanavljajo nove pravne osebe, temveč bodo obveznosti za odobravanje posojil in garancij prevzemale na osnovi pogodb. Za odobravanje posojil bodo banke namenjale lasten denar, ki ga bodo posojale izvajalcem pod pogoji, ki veljajo za prvovrstne bančne komitente in kredite za obratna sredstva izvajalcem gradbenih del iz naslova prejetih depozitov iz prostih námenskih sredstev Darsa. Po besedah predstavnikov Darsa je v bankah, članicah konzorcija, približno 3 milijarde tolarjev, ki jih je vlada bankam podpisnicam namenila od prodanega goriva in milijarda tolarjev od pobrane cestnine. Ta denar bodo banke posojale izvajalcem po obrestni meri R plus 6 odstotkov.

Predsednik poslovnega odbora konzorcija bo za eno leto Dušan Hočevar iz Splošne banke Koper, poleg sedanjih bank, članic, pa se bodo v konzorcij lahko vključevale tudi druge banke, ki bodo izpolnjevale zahtevane pogoje.

IB

Foto: SHERPA

Srečanje s stanovskimi tovariši in »tovariši«

Osvoboditev nam je prinesla versko svobodo. Povsod srečujemo duhovnike, vmes redovnike v častitljivih kutah, brate menihe, otroci hite v šolo in stiskajo v roki poleg drugega katekizem, ovit dostikrat v starejšo številko »Ljudske pravice«, v šoli učimo verski nauk, v cerkvah slovenske pridige in slovenske pesmi, ljudstvo moli, obenem pa ťudi pravično sodi, vera je vživela v delih, nauk krščanstva je uresničen v življenju. Izginil je farizejski prepad med teorijo in prakso. Vse krepko grabi za delo, iz grobov tisočerih žrtev raste nov rod, iz potrtih src se dviga krik po maščevanju in pravici: tako bomo očistili, tako gradili, da se fašistična grozodejstva, nekrščanski zločini nikdar več ne povrnejo. Da se povrnemo k naslovu, k tovarišem in »tovarišem«. Vesel sem, ko mislim in vidim, da je bilo tudi v inozemstvu, v internaciji v taboriščih mnogo duhovnikov narodno osvobodilnega, demokratičnega duha. Tovariš Štancer, partizanski duhovnik na Hrvaškem mi o njih pripoveduje mnogo dobrega in lepega. Kako so pomagali v borbi, bili kot kurirji v Zagrebu, vršili na osvobojenih ozemljih politične funkcije, trpeli z narodom. Pravi mi o sedmih tovariših, ki so padli iz ustaške objestnosti v Jasenovcu, o narodnih mučenikih Štukovniku, Kaču in Semu, ki se ne bodo nikdar več vrnili, ker leže v masovnih grobovih ob Savi. In še govorimo o trpljenju duhovnikov Potokarja, Grešaka, Završnika, ki so jih mučili in nato ubili tamkajšnji gestapovci. O, tudi iz teh žrtev, iz te krvi bo pognalo novo seme, novi ljudski duhovniški rod, nova duhovščina, ki bo živela in čutila z narodom.

Drugje srečam slovenskega tovariša Orožla, shujšanega, izčrpanega, ki je pravkar prišel iz Dachaua. Pripoveduje mi o sebi in tovariših, o nečloveškem ponižanju in mučenju duhovnikov v taboriščih. Z navdušenim delom v OF bomo maščevali njihovo trpljenje, z delom za dokončno iztrebljenje fašizma.

Večkrat srečam stanovskega tovariša Stankota izpod zelenega Pohorja, ki je sicer ostal, a je okusil zapore, zatiranje, ponižanje in bil že od kraja zvest pristaš OF. Vesel je pravilne usmerjenosti nekaterih duhovnikov, veseli se pridobitev osvoboditve, sodeluje s sestro v naših odborih. Ljudstvo ga ljubi in on ljubi ljudstvo in se zanj žrtvuje.

Tovariš, ki se je pripeljal iz Hrvaške, mi na kolodvoru izjavlja: »Kaj meni posestvo, kaj bogastvo, delal bom za narod, za duše.« In tem tovarišem danes kličem: »Dobrodošli v naši sredi, dobrodošli trpini med svojim narodom, s katerim ste trpeli, občutite svojo svobodo, ki si jo je slovenski narod priboril. Uživajte jo, utrjujte jo, naj bo odslej poveličano vaše in narodovo trpljenje, kot je bilo Kristusovo na velikonočno jutro. Zavedajte se, da kliče nedolžna slovenska kri, kri tisočev nedolžnih Ablov v nebo za maščevanje in pomagajte narodu odstraniti vso fašistično kugo, ki je kriva vsega vašega in njegovega trpljenja. Poglejte v župnijske akte in našli boste odpadnike, ki so prestopili od naše v Hitlerjevo vero, ki jih preganjajo ljudske oblasti in prijavite jih tudi vi. Našli boste odpadnike naroda, ki so klicali za botre Ortsgruppen – in Bundesfürerja, župane, ki so pokopavali v kljukasti križ zavite krste, ki so na apelih sramotili vaše delo, vaše svetinje. Ali ni največja krivica, da bi imeli enake pravice, vi in tisti, ki so vas bili v obraz, da bi še dalje proti narodu rovarili? Pomagajte vse te postaviti pred sodišče slovenske narodne časti! Proč z zločinci, ki so nam jemali versko svobodo!«

O stanovskih »tovariših«, ki pa ne cenijo svobode, ki zanje niso doprinesli ničesar, ki bi jim bil menda ljubši fašizem, pa prihodnjič.

Šmon Franc, partizanski duhovnik

(Nova pot, 7. julija 1945)

Ukrepi za učinkovitejšo Modro cono

Uvoznina se ne vrača več, dražje parkiranje

V občinski Službi za komunalno gospodarstvo pri mestni občini Celje skrbno nadzorujejo izvajanje projekta Modre cone, ki naj bi v celjsko mestno središče prinesel prometni red. Ker ugotavljajo, da njihova prizadevanja še niso obrodila želenih sadov, so se te dni odločili uvesti nekaj novosti, ki bodo pričele veljati od jutri, torej od petka dalje.

Predlog Službe za komunalno gospodarstvo sta podprla tudi Odbor za okolje in prostor ter celjski župan Jože Zimšek. Bistvena novost pa je, da delavci podjetja Kostra, ki upravlja s parkirišči v Modri coni, od petka dalje ne bodo več vračali sto tolarjev tistim voznikom, ki v mestnem jedru parkirajo le za kratek čas. Vsak, ki bo pripeljal v mestno središče, bo moral uslužbencem Kostre pustiti vsaj sto tolarjev, razen v primeru, če bo kupil blago, ki bo glede na velikost in težo večjih dimenzij. V tem primeru bo, če bo delavcem Kostre predložil še račun, dobil uvoznino vrnjeno.

Od petka dalje bo višja tudi cena parkiranja znotraj Modre cone. Za parkiranje do dve uri bo potrebno odšteti 300 tolarjev, in nato še po sto tolarjev za vsako nadaljnjo uro. Obenem pa so se v Službi za komunalno gospodarstvo odločili, da bodo mestni stražniki poostrili nadzor nad parkiranjem znotraj Modre cone.

V občinski Službi za komunalno gospodarstvo ugotavljajo, da so javne parkirne površine v središču mesta zasedene predvsem z avtomobili uslužbencev in stanovalcev, z že omenjenimi spremembami pa bi radi omogočili uporabo parkirnih površin tudi turistom in kupcem. Zato mestna občina Celje poziva stanovalce in uslužbence, da, če je le mogoče, parkirajo na urejenih parkirnih površinah na obrobju mesta.

N.G.

Bliskovito sprejeti proračun občine Štore

Na zadnjem zasedanju občinskega sveta Štore so svetniki tako rekoč bliskovito sprejeli proračun občine za letos. Na voljo jim je borih 174 milijonov tolarjev, ki so jih skušali čim bolj racionalno razporediti med proračunske porabnike.

Vsak je dobil seveda precej manj kot bi želel, še posebej odbor za ekologijo in politične stranke bi hoteli več, da bi lahko uresničili zastavljene naloge. Kljub temu pa so svetniki proračun potrdili zavedajoč se, da dodatnega denarja trenutno ni mogoče izsiliti. Sklenili pa so, da si bodo prizadevali za dodatna sredstva predvsem iz naslova sklada stavbnih zemljišč in iz zagonskih sredstev, ki naj bi jih novonastalim občinam namenil republiški proračun. Iz trenutno razpoložljivih sredstev pa nameravajo največ denarja, 77 milijonov tolarjev, nameniti družbenim dejavnostim ter 61 milijonov tolarjev komunalnim dejavnostim.

N.G.

PO SVETU

Nova priložnost za Slovenijo

MADRID, 1. julija (Večer, Republika) – Španija je s 1. julijem od Francije prevzela predsedovanje Evropski uniji. Kot je običaj v tej evropski integraciji, bo vlogo usklajevalke opravljala do konca tega leta. Zunanji minister Javier Solana je napovedal, da se namerava Španija v naslednjih šestih mesecih ukvarjati predvsem z vprašanji evropske politike zaposlovanja, ostale prednostne teme pa bodo politika Evrope do Sredozemlja in Južne Amerike. Pripravljati se bodo začeli tudi na naslednje srečanje voditeljev članic EU leta 1996, na katerem bodo razpravljali o uskladitvi sporazuma iz Maastrichta z razmerami, ki so nastale s širitvijo unije. Kljub notranjepolitični krizi, ki je zlasti posledica velike brezposelnosti, pričakuje Španija uspešno predsednikovanje. Bo naslednja polovica leta uspešna tudi za Slovenijo in njena prizadevanja za tesnejše povezovanje z Evropsko unijo?

Zadnji čas je, da Slovenija opravi večje korake v povezovanju s petnajsterico, saj bo to do konca leta veliko lažje kot pa v začetku prihodnjega leta, ko bo predsedovanje prevzela Italija. Še zlasti zato, ker je jasno, da bo imela Španija gotovo večji posluh za dogajanje na drugem koncu Evrope. Slovenija nove priložnosti ne sme izgubiti tako kot jo je v času, ko je bila na čelu Evropske unije Nemčija, ki našo državo zelo dobro pozna.

Ob granatah še lakota

SARAJEVO, 2., 3. julija (Republika, Delo) – Bosanskosrbske sile so blokirale vse dostope do Sarajeva, razen tistega čez Igman, zaprt je tudi zračni most do glavnega mesta. Premier Haris Silajdžić je na uradnem obisku v maroški prestolnici Rabatu izjavil, da Srbi najverjetneje načrtujejo množični napad na Sarajevo in pozval islamske države, naj pomagajo Muslimanom pri samoobrambi. Silajdžić meni, da je ključni problem embargo na uvoz orožja.

Zaradi blokade je Sarajevo in zahodno bosansko enklavo Bihać prizadela najhujša kriza pomoči v dosedanji triletni vojni. Po besedah tiskovnega predstavnika UNHCR je stanje v bihaški enklavi več kot kritično. Ker vojska bosanskih Srbov zadnje mesece sistematično ustavlja vse človekoljubne konvoje na to območje, je poleg granat začela moriti tudi lakota. Prejšnji teden so v Bihaću umrli trije ljudje, med njimi tudi triletni deček, pred dnevi pa je prišla vest, da je zaradi lakote in izčrpanosti v Srebrenici umrlo še sedem ljudi. Vse bolj kritično je tudi v Sarajevu, kjer so zadnjo pošiljko človekoljubne pomoči ljudem razdelili pred 20 dnevi. Mesto ima moke le še za sedem dni, vendar nima goriva, da bi mestna pekarna pekla kruh. Unprofor in UNHCR sta nemočna in ne moreta zagotoviti hrane za vse prebivalce, bosanski Srbi pa preprečujejo pot tudi konvojem s hrano za pripadnike mirovnih sil.

Predsednik mednarodnega sodišča v Haagu Antonio Cassese je izjavil, da bosta Radovan Karadžić in general Ratko Mladić kmalu na seznamu uradno obdolženih za vojne zločine.

Zopet neuspela pogajanja

EREZ, 2. julija (Republika) – Izraelski zunanji minister Peres in voditelj PLO Jaser Arafat zopet nista dosegla dogovora o enem od ključnih vprašanj za napredek bližnjevzhodnega mirovnega pricesa, to je razširitvi palestinske avtonomije na zasedenih ozemljih. Izraelski vojaki se tako 1. julija niso umaknili iz naselij na Zahodnem bregu. Na rednem nedeljskem zasedanju v Juruzalemu je izraelska vlada ugotovila, da mirovna pogajanja kljub tokratnemu neuspehu niso v krizi in da je zastoj posledica zahtevnosti obravnavanih vprašanj, predstavniki PLO pa so izjavili, da sta jedro nesoglasij delovanje in razporeditev palestinskih in izraelskih varnostnih organov.

Pogajanja naj bi se sicer nadaljevala ta teden, vendar utegne neuspeh še zaostriti napetosti na Zahodnem bregu, kjer se že nekaj dni vrstijo spopadi med izraelskimi varnostnimi silami in arabskimi demonstranti. Uradni ameriški predstavnik, ki je spremljal pogajanja, je sporočil, da naj bi bil naslednji rok za dosego dogovora 17. julij. Takrat naj bi ameriški predsednik Bill Clinton povabil Peresa in Arafata v Washington, kjer naj bi zgladili še zadnje nesporazume in slovesno podpisali sporazum.

Potemneli sijaj zlata

ATENE, 2., 3. julija (Delo, Večer) – Evropsko prvenstvo v košarki se je končalo z zmago reprezentance ZR Jugoslavije, dogodki v novi olimpijski dvorani pa so bili močno spolitizirani. Med razglasitvijo ZRJ za nove evropske prvake je hrvaške reprezentanca (bila je tretja) protestno zapustila zmagovalni oder in se umaknila v garderobe, nove prvake pa je izžvižgalo tudi 20. 000 gledalcev.

Grki so med igranjem himne žvižgali, vsi jugoslovanski košarkarji pa so se veselili z značilno iztegnjenimi tremi prsti. V Beogradu je slavje ob uspehu trajalo dolgo v noč, bilo pa je pomešano tudi z demonstracijami pred grško ambasado. »Izdali ste Srbijo. Ne bo nas v Grčijo, Makedonija, Makedonija,« so vzklikali razburjeni Beograjčani, ki so bili užaljeni zaradi odklonilnega obnašanja Grkov med in po finalni tekmi. Beograd je veliko bolj mirno prenesel škandalozno potezo Hrvatov, toda košarkarji ZRJ so bili po vrnitvi v domovino polni nizkotnih izjav na račun Tudžmana, Hrvaške in vojne v BiH. Za mnoge so moralni zmagovalci drugouvrščeni košarkarji Litve, ki so v finalu zaradi slabega sojenja za nekaj trenutkov celo zapustili igrišče. Na mestnem štadionu v Vilnusu jih je pričakalo kar 15.000 rojakov, slavje pa so primerjali s tistim ob odhodu ruskih vojakov iz Litve. Zadržali se niso niti Hrvati, ki so protest svoje ekipe med podelitvijo kolajn označili za »zrelo politično dejanje.«

Velike naložbe v Atomskih Toplicah

V juliju odpirajo nov letni bazen, velik hotelski prizidek ter razširjeni kamp

V juliju odpirajo nov letni bazen, velik hotelski prizidek ter razširjeni kamp

V Atomskih Toplicah je trenutno živahno, vendar manj opazno gradbišče, saj si prizadevajo, da bi goste čim manj motili. Z lani začeto ter dokončano popolno sanacijo starega hotela (od notranjih instalacij do pohištva ter dvigala) so hkrati začeli z gradnjo velikega hotelskega prizidka, novega letnega kopališča med hotelom in Atomsko vasjo ter s širitvijo kampa. V vseh treh delih pričakujejo prve goste v tem mesecu.

Gre za 15 milijonov DEM vredno naložbo, od tega za 6,6 milijonov kredita ter za različna sovlaganja, predvsem AL inženiringa ter Turgo instituta. Najprej bodo odprli sodobni bazenski kompleks in to najpozneje do 10. julija, upa direktor zdravilišča Boris Završnik. Travne površine so že ozelenele, v zadnjih dneh pa so opravljali različna zaključna dela, saj jih je precej časa oviralo slabo vreme. Novo letno kopališče pri Termah obsega 950 kvadratnih metrov vodnih površin, s približno 120 različnimi vodnimi igricami. V bazenu bodo za kopalce na voljo tudi sedeži, natakarji pa bodo postregli tudi gostom, ki bodo trenutno v vodi. Posebni, ločeni prostor namenjajo naturistom.

Boris Završnik

V hotelski prizidek s stotimi posteljami bodo prve goste sprejeli v drugi polovici julija, saj jih obvezujejo rezervacije. V zadnjih dneh so hiteli z nameščanjem sobnega pohištva ter številnimi drugimi opravili. Za razliko od prenovljenega hotela (z dvesto posteljami), so sobe v prizidku večje ter z višjim bivalnim standardom, zato se bo nov del Hotela Atomske Toplice ponašal s štirimi zvezdicami. V prizidku so sobe celo klimatizirane. Za goste nameravajo poskrbeti s takšnim informacijskem sistemom, kot ga drugod po državi še nimajo. Po interni televiziji bodo lahko spremljali celo hotelske prireditve, lastne video strani ter teletekst (v treh jezikih) pa imajo že dalj časa. S povečanjem Hotela Atomske Toplice pa bodo za potrebe zdravstvenega dela pridobili približno tisoč kvadratnih metrov novih površin, s prostori za najrazličnejše terapije ter fitnes, pa tudi za zasebno ambulanto za samoplačnike.

V prihodnjih dneh bodo prišli prvi gosti tudi v tisti del kampa, kjer pridobivajo 80 novih mest. Kamp bo poslej bogatejši za nove prostore za parkiranje, pa priključke na vodo, elektriko, kanalizacijo, telefon ter kabelsko televizijo. Med naložbo so poskrbeli tudi za čiščenje odplak, ki se bodo zlivale v pred leti zgrajeno čistilno napravo. Hkrati so iz starega dela Atomskih Toplic, kjer so vrtine, napeljali do novega letnega kopališča ter hotela nov termalni vod. Pri tem so mislili na potrebo po večjih količinah vode, kot tudi na posodobitev dosedanjega voda, za primer, če bi prišlo do okvare ter bi ostali brez termalne vode. V tem tednu se lotevajo v kampu še izgradnje najsodobnejših sanitarij, kar bi dokončali čez tri tedne.

»Vse to pomeni bistveno izboljšano zdraviliško infrastrukturo, novo ponudbo, večje udobje, s tem pa večje zanimanje gostov ter večji dohodek,« je zadovoljen direktor, Boris Završnik. Sicer pa za jesen načrtujejo začetek gradnje stotih apartmajev za trg, v bližini Atomske vasi, pri ribnikih. Projekte že pripravljajo. Prihodnje leto bi pridobili povezujoči hodnik med hotelom ter Termami (tako da hotelskim gostom ne bo treba hoditi po prostem), v celoti pa bi posodobili tudi starejši del kampa, vključno z obema letnima bazenoma in restavracijo.

BRANE JERANKO

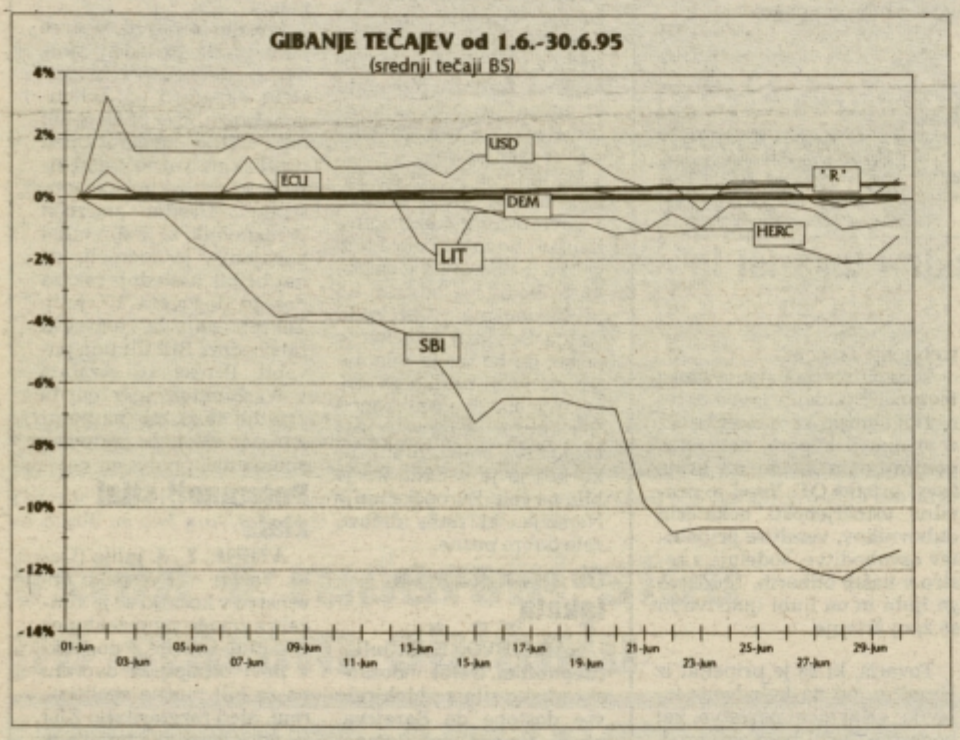

Gibanje tečajev v juniju

V zadnjem času je v finančnih krogih vse več besed namenjenih tečaju tolarja (SIT). Z objavo grafa vas tokrat seznanjamo z gibanjem tečajev najpomembnejših valut, inflacije ter vrednosti točke vzajemnega sklada Herman Celjski v mesecu juniju.

Iz grafa je razvidno, za koliko odstotkov se je spremenil srednji tečaj Banke Slovenije za določeno valuto od začetka preteklega meseca. Tečaj tolarja (SIT) se je v juniju okrepil nasproti nemški marki (DEM) za 0,05 SIT oziroma 0,06 odstotkov. Ameriški dolar (USD) je svojo vrednost do tolarja povečal za 0,72 SIT oziroma 0,63 odstotkov, v odnosu do nemške marke se je njegova vrednost spremenila z 1,389 na 1,397 DEM za 1 USD. Slovenski tolar se je zmanjšal za 0,03 odstotke nasproti ECU – neuradni skupni evropski valuti.

Ob gibanju tečajev na deviznem tržišču sta zanimivi še dve vrednosti s tržišča kapitala. Krivulja slovenski borzni indeks (SBI) kaže aritmetične sredine 13 najpomembnejših delnic na Ljubljanski borzi, HERC je oznaka za vzajemni sklad Herman Celjski, ki vsebuje tudi vrednostne papirje, ki kotirajo na Borzi.

Inflacija je bila za mesec junij 0,5 odstotkov. Banke so začele uporabljati s 1. junijem 1995 veliki R, ki je povprečje inflacijskih stopenj treh minulih mesecev. Veliki R je torej po novem povprečje inflacij v treh mesecih in ne več inflacija minulega meseca.

ZDENKO PODLESNIK

GRAN d.o.o.
Šmartinska 152
61000 Ljubljana

OBJAVLJA PROSTA DELOVNA MESTA

za nedoločen čas v centru Interspar Celje
(prodaja jeans izdelkov Levis, Pape jeans London)

1. POSLOVODJA

Pogoji: ustrezna izobrazba, starost do 35 let, moški ali ženska

2. PRODAJALCI

Pogoj: ustrezna izobrazba, lahko pripravnik, starost do 30 let

Nudimo stimulativen OD.
Nastop dela v začetku avgusta.
Kandidati naj pošljejo vloge z dokazili v 8. dneh od objave na zgornji naslov.

NOVO NA BORZI

Rekordno nizek promet

Piše Bojan Gradišnik

V torek, dne 4. 7. 95 je bil na parketu Ljubljanske Borze dosežen rekordno nizek promet z vrednostnimi papirji. Borzni posredniki so trgovali samo s 4 delnicami in eno obveznico. Skupno je bilo za 2 mio SIT prometa na A in B trgu. Na C trgu, kjer se trguje z VP, za katere borza ne zahteva tako strogih pogojev, pa je bilo za 8 mio sit prometa. Trgovanje na C trgu se tudi ob torkih odvija samo preko elektronskega sistema-BIS. Situacija z delnicami je trenutno precej zapletena. Imetniki jih nočejo prodajati (ker bi imeli prevelike izgube), novi investitorji pa jih nočejo kupovati, ker mislijo, da jih bodo lahko še ceneje kupili. Res pa je, da teh novih investitorjev prav tako zaskrbljujoč. Moje osebno mnenje, je da je kapitala pri nas za naložbe relativno dovolj, vidi pa se da se investitorji trenutno odločajo za VARNE naložbe in čakajo z delom kapitala, ki je tako naložen, da bodo šli v nakupe delnic, ko bodo ocenili, da so tečaji dovolj nizki. Nekateri analitiki napovedujejo, da bo tudi zaradi prej opisane situacije SBI – slovenski borzni indeks padel pod nivo 000 enot. Možno je tudi to. Veliko je tudi odvisno od tega kakšno politiko bodo vodili vzajemni skladi in tisti, ki so lastniki enot vzajemnih skladov. Velik vpliv bodo imeli tudi ostali neposredni imetniki delnic in bodoči kupci.

Izključitev obveznic in prednostnih delnic ZHT Rogaške iz kotacije na borzi

Odbor za sprejem VP in č lanov na borzo je na sovji redni seji 30. 6. 1995 sprejel sklep o izključitvi obveznic in prednostnih delnic izdajatelja ZHT Rogaška iz kotacije. Sklep so sprejeli zaradi okoliščin, ki so nastopile z uvedbo postopka prisilne poravnave obveznosti ZHT Rogaške do upnikov. Omenjeni sklep so sprejel tudi zato, ker od izdjatelja teh vrednostnih papirjev niso dobili željene podatke. Takšnih ukrepov se investitorji in posredniki bojimo, so pa neizogibni ob takih situacijah. Glede prednostnih delnic Rogaška ZHT pa se je uprava Ljubljanske borze odločila, da se s ciljem omogočanja nadaljnjega trgovanja »preselijo« na odprti trg C (OTC). Prednostnih delnic je bilo izdanih za 3 mio DEM. Izdanih je bilo 60.000 delnic z nominalno vrednostjo 50 DEM. Prednostna delnica prinaša 14% fiksno dividendo, ki pa na žalost imetnikov do sedaj v treh letih ni bila izplačana.

Novi obveznici na borzi

Na borzo prihaja vedno več vrednostnih papirjev. Ta trend je zelo pozitiven. Če bo šlo po predvidevanjih, bo konec leta 1996 že toliko VP, da bodo investitorji imeli široko paleto naložbenih možnosti. Dne 10. 7. 1995 bo začela kotirati obveznica Slovenske zadružne kmetijske banke. Skupna nominalna vrednost celotne izdaje obveznic je 5 mio DEM.

Obveznice imajo 10% letno obrestno mero, ki se obračunava na linearni način. Izplačevanje obresti je dvakrat letno, po amortizacijskem načrtu je prvi kupon zapadel v vplačilu 15. 3. 1995, zadnji pa bo 15. 9. 2004. Skrajšana oznaka je SZB1, 1 lot je 1 obveznica – apoen 500 DEM. 3. julija 1995 so začela na borzi kotirati obveznice 1. izdaje Sklada Republike Slovenije za razvoj. Skupna nominalna vrednost izdaje je 50 mio DEM. Obveznice imajo 5% letno obrestno mero. En lot je 100 DEM. uradna oznaka je SKRI.

Svetujejo brokerji
CELJSKE
BORZNE HIŠE
CBH
d. o. o., Celje
CELJSKA BORZNO-POSREDNIŠKA HIŠA
Tel. 063/441-490, 431-244
Fax: 063/441-491

GOSPODARSKI BAROMETER

Podlesnikova v Topru

Celjski Toper ima novo stečajno upraviteljico, to je Ingrid Podlesnik, ki je to mesto prevzela v mesecu juniju. Čeprav se stečajni postopek Topra vleče že lep čas, po prvih ocenah Podlesnikove postopek ne bo zaključen prej kot v letu dni. Hitrejše reševanje stečajnega postopka ovirajo predvsem prodaja stanovanj in tožba Jugotekstila. V tem podjetju so namreč vložili tožbo proti nekaterim bankam, ki so si delno že poplačale svoje terjatve, medtem ko v Jugotekstilu še vedno niso dobili poplačanih svojih terjatev.

Imenovano vodstvo Cometa

Konec junija se je sestala skupščina delniške družbe Comet in med drugim izvolila nadzorni svet, ki ga poslej vodi Štefan Nemeš, za njegovo namestnico pa so izvolili Marijo Metličar. Novi nadzorni svet je imenoval tudi upravo podjetja, ki jo vodi generalni direktor Marjan Lorger, prvi namestnik je Albin Matavž, drugi pa Dušan Zazijal.

Tajnikar v Konusu

Za včeraj, v sredo, je bil napovedan obisk gospodarskega ministra dr. Maksa Tajnikarja v konjiškem Konusu. Pogovor, kamor so povabili tudi predstavnike Sklada za razvoj, je bil namenjen razreševanju razmer v tem konjiškem podjetju in ohranitvi delovnih mest. V Konusu so prepričani, da bi lahko večina njihovih podjetij poslovala pozitivno, če bi razrešili problem približno 17 milijonov nemških mark obveznosti iz preteklosti. Terjatve Sklada želijo v Konusu spremeniti v kapitalski delež, Sklad pa zagovarja stečaj kakšne izmed Konusovih družb ali prisilno poravnavo. Ob tokratnem obisku ministra Tajnikarja so pripravili tudi srečanje z ostalimi gospodarstveniki konjiške občine.

Do posojila tudi brez vpisa v zemljiško knjigo

Republiški Stanovanjski sklad je te dni sprejel dopolnitev pogojev za posojila za nakup obveznic SSRS. Tako bodo na Skladu po novem sprejemali v zavarovanje posojila tudi etažno stanovanje ali poslovni prostor, ki še ni vpisan v zemljiško knjigo. V tem primeru mora prosilec deponirati izvirnik listine, na podlagi katere je pridobil lastninsko pravico. Predstavniki Sklada ukrep pojasnjujejo kot del njihovih prizadevanj pri prodaji stanovanj, ki so jih maja gradbena podjetja ponudila tržišču za plačilo z obveznicami Stanovanjskega sklada. Na ta način želijo doseči 80-odstotno emisijo obveznic. Rok za oddajo vlog za nakup obveznic poteče 10. julija, po zadnjih podatkih pa je na našem območju na voljo za nakup še nekaj stanovanj v Velenju.

IB

Švicarska roka še trša od slovenske

»Poslušamo samo obljube,« pravijo nezadovoljni delavci Metke Tekstila – V podjetju še vedno brez sindikata

Mineva pol leta, od kar je celjsko podjetje Metka Tekstil prešlo v roke švicarskih lastnikov. V tem času je vodstvo podjetja, ki se ni pripravljeno pogovarjati z novinarji, menda delno sicer moderniziralo proizvodnjo, vse bolj pa se povečuje nezadovoljstvo tamkajšnjih zaposlenih.

V začetku letošnjega leta je novi večinski lastnik podjetja Metka Tekstil postala švicarska delniška družba Spilag AG. Lastnik te družbe je švicarski podjetnik Günter Eckstein, sicer lastnik več tekstilnih podjetij v Evropi. Na čelo Metke Tekstila je bil takrat postavljen Janez Gladek, človek, katerega vloga naj bi bila zagon podjetja in vzpostavitev potrebnih služb, s čimer se je menda ukvarjal tudi v nekaterih drugih državah, medtem ko za strokovno plat na področju tekstila skrbi Ecksteinova hči. Ob prihodu Švicarjev v Celje je bilo rečeno, da namerava novi lastnik in sedanje vodstvo ohraniti obstoječo proizvodnjo, jo posodobiti in razširiti ter izboljšati kvaliteto, v podjetju pa je ostalo tudi vseh 250 delavcev Metke Tekstila.

Janez Gladek kljub večkratnim prošnjam tudi v minulem tedni ni pristal na pogovor, po neuradnih informacijah pa so razmere naslednje: v podjetju, ki je ohranilo ime Metka Tekstil, je še vedno zaposlenih približno 250 ljudi, vodstvo je delno moderniziralo opremo, v proizvodnji se pretežno držijo obstoječega programa, v prihodnje pa naj bi v proizvodnjo vključili tudi določene programe, ki bi jih v Celje preselili iz Švice.

Selitev Impulsa?

Eno izmed proizvodnih hal bivše Metke je pred časom najelo zasebno žalsko podjetje Impulse, lastnik tega podjetja je Dušan Kovač, sicer direktor Zarje Scala Petrovče, direktorske posle pa je menda v zadnjem času opravljal njegov brat. Po neuradnih informacijah podjetje Metki Tekstilu ne plačuje najemnine, zato naj bi se moralo izseliti iz sedanjih prostorov. Menda se v Impulsu zanimajo za prostore šentjurskega Eleganta v Loki pri Žusmu. Tudi z razmerami v tem podjetju in delom 52 zaposlenih je bilo slišati precej govoric, svoje mnenje pa so povedali še inšpektorji, ki so konec junija izdali odločbo o odpravi nekaterih nepravilnosti v podjetju. Med drugim inšpektorji ugotavljajo, da d.o.o. Impulse nima akta o organizaciji in sistematizaciji delovnih mest, merila za ugotavljanje delovne uspešnosti in pričakovani rezultati dela niso vnaprej določeni in zapisani, kar pomeni, da ni vnaprej določeno, kakšno normo morajo dosegati zaposleni. Nadalje so inšpektorji ugotovili, da iz plačilnih list ni mogoče razbrati razvrstitve v tarifni razred, prekoračeval se je mesečno dovoljen fond ur, v pogodbah o zaposlitvi niso vpisani datumi nastopa dela, obstojajo pa tudi primeri, ko delavec pred sklenitvijo delovnega razmerja ni bil napoten na predhodni zdravstveni pregled.

Sindikat nima v firmi kaj početi

Z razmerami v podjetju pa so vse prej kot zadovoljni delavci Metke Tekstila. Delajo več kot kdajkoli prej, pravijo ljudje, vodstvo pa da jim samo obljublja in obljublja boljše plače, izplačilo regresa in podobno. Vodstvo je namreč po trditvah delavcev začelo uvajati sistem uravnilovke. Minimalno so sicer povečali plače tistim z najnižjimi osebnimi dohodki, po drugi strani pa večina prejema 80-odstotne plače, kar niti ni v skladu s kolektivno pogodbo oziroma dogovorom o politiki plač, po katerem bi lahko plače v tem podjetju za kolektivno pogodbo zaostajale le za 5 odstotkov.

Delavci Metke Tekstila so ob tem nejevoljni tudi zaradi dolgotrajnega stečajnega postopka bivše firme, za kar sicer ne gre pripisovati krivde vodstvu oziroma Janezu Gladku, temveč stečajni upraviteljici Petri Mljač Giacomeli oziroma stečajnemu senatu, ki očitno tudi v tem primeru ščiti druge upnike. To pa ponavadi niso delavci, temveč najpogosteje banke upnice. Pa čeprav imajo po zadnjih spremembah zakonodaje terjatve delavcev prednost pred vsemi drugimi terjatvami.

Na gluha ušesa vodstva pa so doslej naletele tudi vse pobude za ustanovitev sindikata v Metki Tekstilu. V Sloveniji menda ni primera, vsaj med večjimi tekstilnimi firmami, da ne bi imele svojega sindikata, konkretno je v tem celjskem podjetju 161 članov svobodnega sindikata. Janez Gladek naj bi po besedah delavcev pred časom dejal, da sindikat v firmi nima kaj početi, nima pa nič proti temu, če so zaposleni člani sindikata izven podjetja. V imenu Zveze svobodnih sindikatov je sekretar območnega odbora tekstilne in usnjarsko predelovalne industrije Forto Turk že v začetku marca poslal Janezu Gladku dopis, v katerem ga naproša za pogovor o vzpostavitvi odnosov med sindikatom in vodstvom družbe, delovanju sindikata v družbi ter pogledih vodstva Metke Tekstila v zvezi s kolektivno pogodbo za tekstilno industrijo. Na ta dopis, niti na dopis s podobno vsebino, spet poslan direktorju sredi aprila, niti na številne telefonske klice s strani vodstva Metke Tekstila ni odgovorov. Vse pogosteje, pravi Forto Turk, pa se na njih obračajo sami delavci. Ob tem Turk še dodaja, da so v območnem odboru sindikata storili vse, kar lahko storijo. Med drugim so delavcem svetovali, naj se sestanejo po končanem delu ali v času malice, izpeljejo volitve, izvolijo 7 ali 9 članski izvršilni odbor, ki bo iz svojih vrst izvolil glavnega sindikalnega zaupnika. A zaenkrat ostaja vse pri besedah, ljudje se očitno bojijo za svoja delovna mesta in nihče se noče izpostavljati.

Po zadnjih informacijah pa naj bi se v podjetju kljub vsemu pripravljala ustanovitev sindikalne organizacije, na noge naj bi jo postavil menda neodvisni sindikat.

IRENA BAŠA

Fit Media v novih prostorih

Iz sedanjih prostorov v Emu na Bežigrajsko 9

Sredi tega meseca bodo v celjskem zasebnem podjetju Fit Media preselili svojo dejavnost v nove prostore in s tem razrešili problem, ki se je v tem in še nekaterih drugih podjetjih pojavil zaradi gradnje trgovskega centra Interspar.

Kot je znano, so podjetju Fit Media in še nekaterim drugim firmam zaradi gradnje trgovskega centra Interspar porušili poslovne prostore, zato so morali poiskati začasno rešitev z najemom poslovnih in trgovskih prostorov v tovarni Emo. Že od lanskega septembra so v Fit Medii načrtovali odkup starih prostorov konzorcija LIK Savinja v bližini Avtotehnike oziroma v soseščini Interspara, s pomočjo kredita so te prostore potem odkupili in jih prenovili, otvoritev pa načrtujejo okoli 15. julija.

Naložba v nove prostore znaša nekaj manj kot milijon nemških mark. Zaradi pomanjkanja sredstev so zaenkrat lahko prenovili trgovski del, v katerem bo trgovina s programom kataloške prodaje, obiskovalcem pa bo na voljo tudi program ljubljanske Avtotehne ter podjetja Annapurna s programom pohodništva. Celotni poslovni objekt Fit Medie skupaj s skladišči obsega 1.119 kvadratnih metrov, v njem bodo tudi poslovni prostori, kasneje pa nameravajo urediti še bistro.

Po oceni direktorja Jožeta Volfanda bodo v novih prostorih končno imeli vse pogoje za nadaljnji razvoj njihovih programov, to so založništvo in tržno komuniciranje, oglasno agencijski posli, promocije in pospeševanje prodaje, kataloška prodaja, distribucija ter proizvodnja in trženje celjskih ter nacionalnih spominkov. Fit Media sicer posluje pet let, zaposluje 11 delavcev, lanski promet pa je znašal nekaj manj kot 4 milijone nemških mark. Naložba, ki so jo uspeli uresničiti s kreditom Nove Ljubljanske banke, po besedah Jožeta Volfanda pomeni za njihovo podjetje sicer veliko obremenitev, obenem pa upajo, da bodo v novih prostorih uspeli povečati promet in razširiti dejavnost. Za letos konkretno načrtujejo, da bo znašala njihova realizacija 5 milijonov nemških mark.

Ob otvoritvi novega objekta bodo na Bežigrajski 9 organizirali tudi Teden Fit Media. Takrat se bodo obiskovalcem s svojimi programi in izdelki predstavila različna podjetja, med njimi tudi Elan in Canon, v teh dneh pa bodo pripravili tudi številne degustacije in demonstracije izdelkov.

IRENA BAŠA

Zavarovalnica Maribor v Glaziji

Celjska podružnica Zavarovalnice Maribor se je prejšnjo sredo preselila v nove prostore, ki jih je uredila v poslovnem objektu Glazija v Celju.

»Slabi delovni pogoji v starih prostorih, predvsem pa dobri poslovni rezultati, uspeh in naraščanje števila zavarovancev, so nas prepričali, da smo se odločili investirati v to naložbo, vredno kar 700 tisoč nemških mark,« je pred uradnim odprtjem povedal predsednik delniške družbe Zavarovalnica Maribor **Drago Cotar.**

Novi poslovni prostori celjske podružnice merijo 270 kvadratnih metrov in so v neposredni bližini policijske postaje, bolnišnice in nedaleč od agencije za plačilni promet, kar bo nedvomno zavarovancem olajšalo uveljavljanje svojih pravic do Zavarovalnice Maribor. Okusno opremljeni prostori so delo arhitektke Alje Stefančič.

Po besedah **Florjana Logarja**, direktorja podružnice Celje, so svojo mrežo zavarovancev že močno razširili, saj so leta 1991, ko so začeli delati v Celju imeli samo 1500 zavarovancev, danes pa jih je že 18 tisoč. Logar je še povedal, da je na samem sedežu podružnice trenutno stalno zaposlenih devet ljudi, na terenu, ki po novem obsega 13 občin, pa z zavarovanci dela 40 zastopnikov. V njihovo terensko mrežo so vključene še štiri agencije, Aurora v Žalcu, ZIS v Šmarju pri Jelšah, Kodag v Trbovljah in Partner v Krškem.

Terenska mreža Zavarovalnice Maribor je razširjena skoraj po vsej Sloveniji, zato v upravi zatrjujejo, da je njihova delniška družba slovenska zavarovalnica. V zadnjih štirinajstih mesecih so namreč svoja predstavništva odprli še v Ljubljani, Kopru, Novi Gorici, Vipavi, v Dobrovi, Rogaški Slatini in Slovenj Gradcu.

»Svojo konkurenčnost ohranjamo s širitvijo posebnih zavarovanj ter tako, da vsakega posameznika vzamemo kot celoto in mu ponudimo kar rabi. Zanimajo nas predvsem naložbe v preprečevanje oziroma zmanjševanje škodnih rizikov, zato namenjamo veliko sredstev za preventivo, še posebno na področju požarne varnosti, varnosti v prometu in zmanjševanje varnostnega rizika,« je povedal direktor Zavarovalnice Maribor Drago Cotar.

Vodja celjske podružnice Florjan Logar pa je dodal, da je pri njih najzanimivejša oblika posebnih zavarovanj življenjsko zavarovanje, saj je pri Zavarovalnici Maribor trenutno življenjsko zavarovanih kar 132 tisoč zavarovancev. Novi prostori v Celju pa jim bodo omogočali še bolj razvijati dober poslovni zavarovalniški sistem na tem območju.

S. M.

Ponujena roka konkurenci

Nov bencinski servis OMV Istra v Šentjurju

V sredo je bila otvoritev novega bencinskega servisa družbe OMV Istra skupine Istrabenz iz Kopra. Poleg prodaje naftnih derivatov je na bencinskem servisu še velika samopostrežna trgovina, gostinski del, vulkanizerska delavnica in avtopralnica. Prodajali bodo tudi gospodinjski plin v jeklenkah, nameravajo pa tudi razvažati kurilno olje do zainteresiranih gospodinjstev na Celjskem. Bencinski servis je v najem vzelo podjetje C and C iz Šentjurja.

Vsi otoki na bencinskem servisu v Šentjurju so opremljeni z agregati Wayne Dresser, kar pomeni, da so vsa štiri goriva na enem črpalnem stolpiču. Sistem delovanja pa je zaprt, zato med točenjem goriva hlapi ne uhajajo v zrak.

Šentjurski bencinski servis družbe OMV Istra je tako enajsti v verigi, ki nastaja po slovenskih regijah. Do konca leta načrtujejo odprtje še osmih bencinskih servisov, prihodnje leto pa razširitev števila le-teh znotraj regij. Po besedah glavnega direktorja OMV Istra, Jordana Klabjana, se v njihovi družbi ne boje konkurence. Zato so tudi ponudili Petrolu, da bi nasproti novega bencinskega servisa v Šentjurju postavili svojega še Petrolovci. V zameno pa naj bi Petrol OMV ponudil lokacijo za bencinski servis na nasprotni strani svojega servisa kje drugje v Sloveniji. V Petrolu se po Klabjanovih besedah zaenkrat za kaj takšnega še niso odločili.

Pomembna zanimivost, povezana z novim šentjurskim bencinskim servisom je tudi, da je mogoče tam kupovati tudi z vsemi plačilnimi karticami, razen s Petrolovo Magno.

N.G.

Foto: SHERPA

Odkup ribeza le v večjih količinah

V Etolu ribeza ne bodo odkupovali, v Vitalu pa le, če bo skupna količina presegala petdeset ton

V Vitalu v Mestinjah so se odločili, da bodo ribez odkupovali samo, če ga bo dovolj, to pa pomeni nekje okrog petdeset ton skupne količine. O tem so že obvestili dobavitelje, v tem tednu pa bodo opravili še številne razgovore, tako da bodo končne odločitve znane v prihodnjem tednu. Za kilogram ribeza ponujajo sedemdeset tolarjev. Direktor Vitala **Zvonko Murgel** je povedal, da imajo ribeza na zalogi še za eno leto, saj so ga prejšnja leta kupovali od 150 do 200 ton letno, tako da ni bojazni, da bi imeli primanjkljaj. V Etolu so se odločili, da ribeza letos ne bodo odkupovali, saj ga za normalno proizvodnjo potrebujejo najmanj štirideset ton, to pa je za slovenske razmere zelo veliko, če upoštevamo še konkurenco. Proces zbiranja ribeza bi predolgo trajal. V Etolu ga že lansko leto niso odkupovali, ker so imeli še zalogo, potem so vse predelali, zdaj pa imajo na zalogi koncentrat, ki se slabo prodaja.

Kako pa je z odkupom gozdnih sadežev?

Odkup organizira privatno podjetje Agrina Sadeks iz Žalca, vendar bodo letos odkupovali le še borovnice, vse druge odkupe so ukinili. Z odkupom borovnic so pričeli prvega julija, za kilogram pa ponujajo od 160 do 170 tolarjev, odvisno od kvalitete. Direktor podjetja Tomaž Kos meni, da Slovenija nikoli ni bila odkupna meka za gozdne sadeže. Za še manjše zanimanje pa je pripomogel pritisk vzhodne Evrope na ta trg, predvsem Poljske, Belorusije in Ukrajine, cene so padle in tudi interesentov ni več.

DAMJANA SEME

Zgornjesavinjska zbornica ima novo vodstvo

Skupščina Zgornjesavinjske obrtno-podjetniške zbornice Mozirje je junija izvolila novo vodstvo za štiriletno mandatno obdobje. Predsednik zbornice v mandatnem obdobju 1995-1999 je postal Franc Benda, samostojni podjetnik iz Spodnje Rečice, za podpredsednika pa so izvolili Jakoba Filača iz Gornjega Grada in Janeza Kakerja iz Mozirja.

KL

Okrevanje celjske bolnišnice

Vlada RS naj bi pokrila upravičene izgube iz preteklih let, tudi sanacijo poplave novembra 1990

Celjski občinski svet je pred tedni na pobudo občinskega odbora SKD sprožil pobudo, da se čimprej obravnava celovita problematika Splošne bolnišnice Celje. Konec maja so se svetniki že seznanili s »Poročilom o vzrokih izgub SB Celje do leta 1994 in sprejetih ukrepih,« ki so ga izdelali v bolnišničnem vodstvu, pred dnevi pa so prejeli tudi nekaj odgovorov na vprašanja, ki so jih naslovili na ministrstvo za zdravstvo.

Po finančnih rezultatih letošnjega prvega tromesečja in ocenah gibanj poslovanja v drugem tromesečju kaže celjski bolnišnici veliko bolje. Tako so v bolnišnici prvo tromesečje zaključili pozitivno z dobrimi 5 milijoni tolarjev v korist prihodkov, pooblaščenec Vlade RS za sanacijo celjske bolnišnice **Franc Hočevar**, pa ocenjuje, da bo bolnišnica poslovala pozitivno tudi ob polletju. Po njegovem mnenju je sicer eno leto občutno prekratek čas za celovito sanacijo in stabilizacijo poslovanja, vseeno pa je letos ob tekočem poslovanju brez izgub treba potegniti še nekaj ključnih potez.

Splošna bolnišnica bi morala dobiti toliko svežega denarja, da bi z njim pokrila polovico obveznosti do dobaviteljev, ob tem pa ji mora država ponacijo poplave. Ob tem Hočevar še poudarja, da mora biti letos dosežen tudi natančen kriti očiščen del preteklih izgub – gre za ves tisti denar, ki ga je doslej iz sredstev za redno poslovanje odmerjala za sanacijo poplave. Ob tem Hočevar še poudarja, da mora biti letos dosežen tudi natančen dogovor glede rokovnika za dokončanje modernizacije in izgradnje Splošne bolnišnice Celje. Po njegovem prepričanju pa bi se v reševanje razmer v celjski bolnišnici v večji meri moralo vključiti tudi širše celjsko območje, s katerega so prebivalci vezani na oskrbo in zdravljenje v bolnišnici.

Po besedah celjskega župana Jožeta Zimška je Mestna občina Celje 18,67 odstotni solastnik gradbenih objektov Splošne bolnišnice Celje. V občini razmišljajo o optimalnem in čimbolj racionalnem koriščenju bolnišničnih prostorov tudi skozi vidik zagotavljanja prepotrebnih prostorov za srednje in višje zdravstveno šolstvo. S tem bi povezali namenski denar ministrstev za zdravstvo ter za šolstvo in šport ter se vsaj malce bolj približali odgovoru na vprašanje »kako končati celjsko bolnišnico.« Z razširitvijo obstoječih šolskih prostorov v bolnišnici pa se strinja tudi njeno vodstvo, saj je v bolnišnici kar nekaj prostorov, ki bi jih delno ali v celoti lahko ponudili šolstvu.

Usmeritve in ukrepi za sanacijo ter stabilizacijo razmer v bolnišnici so bolj kot ne znani in sprejeti tudi na svetu zavoda, iz odgovorov, ki jih je na neposredno zastavljena vprašanja celjske strani dalo ministrstvo za zdravstvo, pa je znanih še nekaj stvari. Pobudo občinskih svetnikov, da bi bilo potrebno razmisliti o morebitni zamenjavi vodstva celjske bolnišnice zavračajo z utemeljitvijo, da česa podobnega svet zavoda (kot edini pristojni organ za tovrstne menjave) ne predlaga, zamenjava pa ne bi bila smiselna tudi zaradi tega, ker je sanacija razmer že uspešno v teku.

V ministrstvu so na Vlado RS naslovili zahtevek, da celjski bolnišnici pokrije tisti del izgube, ki je nastal zaradi sanacije poplave v novembru 1990. Predstavniki bolnišničnega vodstva ter celjske občine pa so v kratkem povabljeni tudi na sestanek na ministrstvo, na katerem bi se dogovorili o natančnejšem rokovniku za dokončno izgradnjo bolnišničnih prostorov.

I. STAMEJČIČ

Srečanje borcev na Gričku

Prejšnji petek je bilo na Gričku tradicionalno srečanje borcev in drugih udeležencev NOB. Srečanje so organizatorji – pripravljalni odbor Zveze borcev Celje – organizirali v počastitev 50. obletnice zmage nad nacifašizmom in konca druge svetovne vojne.

Po besedah Rista Gajška, predsednika Zveze združenj borcev NOV Celje, ki je zbranim borcem spregovoril ob začetku srečanja, je bila udeležba na srečanju dobra, saj se ga je udeležilo okoli štiristo borcev. »Namen srečanja je bil predvsem razvedrilen. Za kulturni del programa so poskrbeli pevski zbor Zveze društev upokojencev, gledališka igralka Nada Božičeva ter trio Rom iz Petrovč,« je povedal Risto Gajšek.

Gost srečanja je bil Tone Partljič, poslanec slovenskega parlamenta, ki je zbrane pozdravil, spregovoril pa je o sprejemu proračuna ter svežnju zakonov o žrtvah vojnega nasilja. Poudaril je, da je bila vloga borcev NOB v zadnjem času sicer res pozabljena, da pa je to le trenutno, in da njihov boj v mladi državi ponovno prihaja do veljave. »Če od sedaj naprej ne bomo vedeli, kaj pomeni braniti domovino, se ne bo dobro končalo,« je poudaril Partljič, ki je povedal tudi, da borci nimajo nobenega razloga za to, da bi se danes za kar koli opravičevali: »Ni razloga, da bi za tisto, kar se je zgodilo pozneje, vi nosili krivdo. Nosijo naj jo tisti, ki so za to krivi!« je dejal Partljič, ki je borce pozval tudi naj se organizirajo, saj je »organizirana glasna beseda najmočnejša«. Srečanje so borci zaključili v poznih večernih urah.

N.–M. SEDLAR
Foto: SHERPA

KOMENTIRAMO

Novinarska konferenca à la Zeleni

Kakšnih deset članov stranke Zelenih Slovenije, na čelu z Vanetom Gošnikom, se je v petek odpravilo na tridnevno kolesarjenje po ekoloških črnih točkah severovzhodne Slovenije. Začeli so v Celju, svoj kolesarski pohod pa zaključili v Dolgi vasi pri Lendavi. Preden so odšli na pot pa so si ogledali še celjske novinarje.

Zeleni Slovenije so se namreč domislili novinarske konference kar na startu pred železniško postajo v Celju. Kaj so na njej želeli povedati bo ostala skrivnost. Ob enajstih, ko je bila napovedana, namreč na startu še ni bilo videti nikogar iz stranke. No pač. V bližnjem bifeju smo le odkrili Vaneta Gošnika z dvema strankarskima pajdašema.

Ko smo prisedli, je pojasnil, da čaka še nekaj kolegov, ki da se bodo pripeljali z vlakom. O tiskovni konferenci pa ne duha ne sluha. Vane Gošnik ni nič rekel, tam prisotni novinarji pa tudi nismo drezali vanj. Kaj bi morili človeka, kajne? Pa še vroče je bilo.

Čez pol ure je pred celjsko železniško postajo pripeljal kombi z zelenimi zastavami in gospod Gošnik, s pajdašema, je pohitel proti njem. Novinarji smo čakali, ko smo se naveličali, pa smo sklenili oditi. Pred semaforjem, ki je nesramno dolgo svetil rdeče, nas je nekdo od stranke pozval, da bi sedaj z novinarsko konferenco vendarle pričeli. Za prijaznost smo se zahvalili, sprejeli smo le dva lista gradiva, na katerem so podatki o onesnaženosti celjske regije. Potem se nas je le usmilila zelena luč na semaforju.

Na vabilu na petkovo novinarsko konferenco je med drugim pisalo, da je občina Celje hudo obremenjena s težkimi kovinami kar se odraža tudi na zdravju domačinov. Obenem pa da je na območju celjske regije duševno motenih ali kakorkoli drugače duševno prizadetih v primerjavi z drugimi slovenskimi regijami tudi do trikrat več. Zato Zelenim v petek novinarji neresnosti zares nismo mogli zameriti. Očitno so po Celjskem hodili toliko, da se jih je škodljiv vpliv onesnaženega okolja krepko prijel.

NATAŠA GERKEŠ

Turizem v luči novih povezav

Turistični delavci iz Zgornje Savinjske doline so razpravljali o organiziranosti turizma na lokalni ravni

Minuli petek je Upravna enota Mozirje pripravila posvet o turističnih razvojnih perspektivah Zgornje Savinjske doline, ki so se ga udeležili najpomembnejši predstavniki turistične dejavnosti iz te doline ter župani nekaterih občin. Državni sekretar za turizem Peter Vesenjak jih je seznanil z delovnim načrtom na področju turizma, ki ga pripravljajo na ministrstvu za gospodarske dejavnosti, predvsem pa se je osredotočil na predstavitev organiziranosti turizma na lokalni ravni.

Turistični delavci so bili mnenja, da je tovrstna organiziranost v Zgornji Savinjski dolini zelo razdrobljena in nekakovostna, zato so se zavzeli za takšno organiziranost, ki bi uspela pet novonastalih občin v tej dolini povezati v celovit projekt enakomernega razvijanja možnosti turizma, ki pa naj bi obenem omogočal dovolj svobode in kreativnosti posameznim turističnim subjektom. Na tem območju je koordinacija turistične dejavnosti zelo pomanjkljiva, so menili udeleženci posveta in se strinjali, da se je razdrobljenost z novonastalo lokalno samoupravo še povečala.

Peter Vesenjak jih je seznanil z najnovejšimi aktivnostmi ministrstva na področju zakonodaje, marketinga, razvoja in tudi tekočega dela. Z novim zakonom o turizmu bodo pripravili tudi koncept nove organiziranosti turizma od lokalne do nacionalne ravni. Po Vesenjakovih besedah bi lahko upoštevali dva različna modela organiziranosti. Glede na izhodišča prvega modela bi vsi v kraju, od trgovca do peka, plačevali poseben prispevek, nakar bi ta denar vlagali v razvoj turizma. Slabost takega sistema je, da bi porajal veliko administracije. Drugi model pa je zasnovan na interesnem združevanju. Peter Vesenjak je povedal, da bodo model organiziranosti po posameznih krajih najverjetneje predpisali z zakonom, pri tem pa bodo občine odločale, ali tak model sprejmejo ali ne. Po Vesenjakovem mnenju je zelo pomembno, da bi bila organizacija v turističnem kraju odvisna predvsem od ustvarjanja izvirnih prihodkov.

Perspektive na področju turizma v Zgornji Savinjski dolini so predstavili predsednik Zgornjesavinjske turistične zveze Vojko Strahovnik, direktor RTC Golte Jakob Prelog, Božo Plesnik iz Ekološko hortikulturnega društva, direktor Logarske d.o.o. Avgust Lenar ter direktor EPSI d.o.o. Marko Lenarčič.

K. LEKIĆ

Zeleni in beli recepti

S 1. julijem so začeli veljati novi receptni obrazci za zdravila. Lekarne bodo na stare recepte izdajale zdravila še do konca julija, vendar le, če so bili izdani do vključno 30. junija.

Zavod za zdravstveno zavarovanje Sloveniji si želi z novimi receptnimi obrazci zagotoviti predvsem boljši nadzor nad distribucijo in porabo zdravil s tako imenovane pozitivne in vmesne liste, ki sodijo med pravice obveznega zavarovanja. Po novem imamo dve vrsti receptov: na zelenih bodo zdravniki predpisovali zdravila, za katere poravna račun sklad obveznega zdravstvenega zavarovanja, bele receptne obrazce pa bodo morali uporabljati zdravniki v samoplačniških ambulantah in tisti zasebni zdravniki, ki za opravljanje svoje dejavnosti nimajo pogodbe z zavodom za zdravstveno zavarovanje. Zdravila, predpisana na belem receptu, bo torej treba plačati. JI

Spomin na Brunk

Minulo soboto so se Radečani zopet poklonili spominu na devet žrtev nacističnega terorja na Brunku, z letošnjo proslavo pa so obeležili tudi 50. letnico zmage nad nacifašizmom.

Proslave, ki jo je pripravila Krajevna organizacija ZZU NOV Radeče (borcem se zaradi tehnične napake v prejšnji številki časopisa opravičujemo), se je udeležilo precejšnje število ljudi. Borcem iz Radeč, Sevnice in Laškega ter številnim drugim občanom je v slavnostnem nagovoru spregovorila ravnateljica radeške osnovne šole Karla Pal, govoril pa je tudi predsednik krajevne organizacije borcev Vojko Pohar. Proslavo so s kulturnim programom obogatili Pihalni orkester radeških papirničarjev, učenci osnovne in glasbene šole ter moški pevski zbor Društva upokojencev iz Trbovelj. JI

PO DRŽAVI

Konec vedejevstva

LJUBLJANA, 28. junija (Dnevnik) – Notranji minister Andrej Šter je petnajstim načelnicam in 43 načelnikov izpostav državne uprave v občinah izročil odločbe o imenovanju. S tem se je vsaj na formalni organizacijski ravni končala reforma državne uprave.

Zmagal Jožko Čuk

LJUBLJANA, 29. junija (Delo) – V drugem krogu volitev so člani skupščine Gospodarske zbornice Slovenije za novega predsednika zbornice izvolili dosedanjega podpredsednika Jožka Čuka. Poleg njega sta se za to mesto potegovala še dosedanji predsednik Dagmar Šuster, ki je iz igre izpadel že v prvem krogu volitev, in direktor Belinke Marjan Cerar. Novi predsednik bo svoje sodelavce za podpredsednike in generalnega sekretarja zbornice predlagal na naslednji seji skupščine.

Slovenija dobila proračun

LJUBLJANA, 30. junija (Večer) – Po štirih dneh razprav je državni zbor na izredni seji končno sprejel letošnji proračun. Od 46 poslancev jih je za proračun, kot ga je predlagala in z amandmaji oblikovala vlada, glasovalo 41. Pred tem so po že ustaljeni proceduri zavrnili vse amandmaje poslancev in opozicije. Sprejeti proračunski odhodki bodo letos znašali okrog 510,8 milijarde tolarjev, prihodkov pa bo za 519,5 milijarde.

Na Obali manj Italijanov

PORTOROŽ, 2.julija (Republika) – Slabo vreme v juniju in previsoke cene za raven ponudbe za zdaj še ne uresničujejo pričakovanj in napovedi obalnega turizma o letošnji izredno uspešni sezoni. Na obalno–kraškem turističnem območju je bilo prvega dne julija 20.540 gostov, kar je za pet odstotkov manj kot lani, število gostov v hotelih, zasebnih sobah in hotelih v piranski občini pa je v primerjavi z lani manjše za desetino. Povsod ugotavljajo zlasti velik izpad italijanskih gostov, saj le–ti pri nas za lire dobijo manj kot doma.

Čakajoč na rezultate

LJUBLJANA, 3. julija (Delo) – V ministrstvu za šolstvo in šport so sporočili, da so vse maturitetne naloge že pri zunanjih ocenjevalcih, obvestilo o uspehu pa bodo maturanti dobili 28. julija na svojih šolah. Ocene bodo izražene v točkah od 10 do 34, v spričevalih pa bo pisalo samo, ali je dijak maturo opravil ali ne. Slovesna podelitev maturitetnih spričeval bo v začetku septembra. Za jesenski rok se bo treba prijaviti do 6. avgusta, matura se bo začela 5. septembra, rezultate pa bodo razglasili dvajset dni kasneje.

Razkošje v travi

Zaradi pomanjkanja denarja za komunalno dejavnost grozijo celjski občini izredne razmere

Mestna občina Celje je letos za tako imenovano skupno komunalno rabo potrošila že 216 milijonov tolarjev. Približno toliko je za urejanje, čiščenje in zaljšanje dobrega pol milijona kvadratnih metrov mestnih površin, 230 kilometrov lokalnih in krajevnih cest ter 235 kilometrov mestnih ulic in pločnikov porabila tudi v enakem obdobju lani. Razlika je le v tem, da je lani za skupno komunalno rabo imela 595 milijona tolarjev, letos jih ima le 295.

Glede na trenutne razmere ostaja občini do konca leta le še slabih 79 milijonov tolarjev. Če ne bo dodatnih sredstev, bi mestna občina, po najbolj črni varianti, morala ukiniti dejavnosti skupne komunalne rabe. Tega seveda ne more in tudi ne bo dovolila, saj bi se zaradi takšnega ukrepa mesto vse bolj pogrezalo v umazanijo, zvečer in ponoči bi ga zavila tema, mestni park in vse druge zelenice pa bi prekrila trava. V občinski službi za komunalno gospodarstvo, kjer si na vso moč prizadevajo dobiti dodatnih 100 milijonov tolarjev, kolikor bi zadostovalo za ohranitev dosedanjega videza in varnosti mesta in okolice do konca leta, že bijejo plat zvona. Vse bolj glasni so tudi v javnih službah, ki opravljajo storitve za mestno občino Celje, saj so že ogrožena mnoga delovna mesta, kmalu bodo začeli nergati tudi meščani. Vajena dosedanjega standarda bodo gotovo že kmalu opazili, da se z mestom nekaj dogaja.

Služba za komunalno gospodarstvo je pripravila program za izredne razmere, s katerim bi mesto še zagotavljalo najmanjšo raven kolektivne javne rabe. »Denarja preprosto ni,« pravi vodja službe **Ivan Pfeifer**, »vendar gre le za prehodno obdobje in naslednje leto bodo razmere zagotovo bolj normalne. Prepričan sem, da bomo dobili tistih 100 milijonov tolarjev, vendar bomo posledice letošnjega pomanjkanja še dolgo čutili. Če bodo javna podjetja in Vrtnarstvo prisiljena odpuščati delavce, v naslednjih letih ne bo mogoče normalno opravljati komunalnih dejavnosti, saj bomo brez usposobljenega strokovnega kadra.« Da bo standard urejenosti Celja, ki se po videzu šteje za srednjeevropsko mesto in ki da nekaj nase, do konca leta zagotovo padel, potrjuje tudi **Jože Smodila.** »To, kar sedaj preživljamo v komunalnem gospodarstvu, je posledica tipičnega odnosa države do občine. Država pri delitvi denarja nima pravih meril, vse se dela ›na lepe oči‹. V preteklih dneh smo imeli nekaj sestankov s predstavniki lokalnih javnih služb in jih seznanili z varčevalnimi ukrepi. Razumemo njihov gnev in zaskrbljenost, vendar pomagati ne moremo. Službe, ki skrbijo za lepo in varno mesto, so Celje generalno uredile spomladi. To pa je za letos vse. Če se bo kakšna klop v parku polomila, pa četudi ne bo ostala niti ena deska, ne bomo ukrepali.«

Pogled na polomljeno mestno klop bodo Celjani morda še prenesli. Kako pa bodo sprejeli druge varčevalne ukrepe?

Kako razložiti otroku, da se ne more gugati, ker občina nima denarja?

Posledic za sedaj še ni čutiti, vendar bodo že prav kmalu vidne in za marsikoga neprijetne. »Še nikoli doslej ni bilo tako kritično,« ugotavlja tehnični vodja Javnih naprav **Janez Karo.** »Prekiniti smo morali akcijo Očistimo naše okolje, s katero bi morali skozi vse leto, in ne le spomladi, skrbeti za odvoz kosovnih odpadkov. To seveda pomeni, da so bodo po občini zopet razmnožila črna odlagališča.« Javne naprave so morale zmanjšati tudi pogostost čiščenja ulic in trgov. Tako čistih ulic, kot so jih imeli v času turističnega tedna, ko so mesto prali vsako noč, Celjani ne bodo imeli več do konca leta. Zaradi varčevanja bodo namreč odslej kolikor toliko normalno skrbeli le za mestno središče, ki ga bodo namesto štirikrat prali le dvakrat na teden, povsod drugod bodo pogostost ročnega in strojnega čiščenja še zmanjšali. Tudi za tako imenovano mestno opremo, kamor med drugim sodijo tudi koši za odpadke in klopi, letos ne bodo skrbeli več.

Prejšnji teden se je na Dečkovi cesti v Celju razlilo olje. Madež resda ni bil velik, a ga je bilo zaradi varnosti prometa treba odstraniti. Policija je poklicala podjetje Ceste-kanalizacija, vendar so delavci prišli šele čez dobro uro. Toliko časa so namreč potrebovali v podjetju, da so s terena priklicali svoje ljudi in jih poslali na Dečkovo. Mesto Celje namreč nima stalne dežurne službe, Ceste-kanalizacija pa je zaradi pomanjkanja dela, ki je posledica varčevalnih ukrepov, poslala na prisilni dopust polovico svojih vzdrževalcev. Če dela ne bo še naprej, jih bodo morali odpustiti. Pri tem pa v podjetju opozarjajo, da v Celju in celotni občini ni ogroženo le ugodje bivanja, ampak se bo prav kmalu poslabšala tudi varnost. Ker ni denarja, bodo luknje v cestah, ki so last občine, lahko le zasuli z gramozom, asfaltne zakrpe bodo morale počakati na boljše čase. Mestna občina bo v nekoliko večjem obsegu popravila le tiste ceste, ki bi jih zaradi varnosti sicer morali zapreti. Občani in meščani se bodo v prihodnjih mesecih morali navaditi tudi na nekoliko višjo travo na javnih površinah, saj si bo mesto nekoliko pogostejšo košnjo lahko privoščilo le ob Savinjskem nabrežju in ob vpadnicah v mesto, drugod bodo morali počakati na jesen. Prepolovljena je tudi pogostost talnega označevanja, ki ga bodo drugič in letos tudi zadnjič opravili pred začetkom pouka.

Tako kot v podjetju Ceste-kanalizacija, ki se z velikimi težavami ubada tudi zaradi reorganizacije celotnega Komunalnega podjetja, bodo pomanjkanje denarja čutili tudi celjski vrtnarji. Zaradi varčevanja se bo namreč raven vzdrževanja zelenic prepolovila, kar pomeni, da mestne cvetlične grede in korita ne bodo več tako lepi. In zopet bodo morali delavci na prisilne dopuste, potem na čakanje in na koncu...

Jože Smodila iz Službe za komunalno gospodarstvo meni, da bo mestni svet moral nujno poiskati rešitve, s katerimi bodo v prihodnje preprečili takšne restriktivne ukrepe. Nekaj bo treba narediti tudi takoj zdaj, saj bi bila prekinitev izvajanja komunalnih dejavnosti za občane drastična in nevzdržna. »Ni prijetno delati v občini, kjer občinska uprava ne ve, kje dobiti denar za temeljito čiščenje ulic, državna uprava pa napoveduje 30 novih zaposlitev,« pravi Smodila.

JANJA INTIHAR
Foto: EDI MASNEC

Zaradi vse višje trave je vse bolj ogrožena varnost prometa. Kdo bo kriv, če se bo zgodila nesreča?

PO DRŽAVI

Posmrtni ostanki končno v zemlji

KRANJ, 2. julija (Delo) – Kljub nasprotovanju župana Vitomira Grosa so v Kranju naposled pokopali posmrtne ostanke približno 800 nemških vojakov, padlih v drugi svetovni vojni. Za zavarovanje je morala poskrbeti celo policija, delavci celjskega Vekinga pa so pred desetimi dnevi prekinjeno delo nadaljevali po nalogu zdravstvenega inšpektorata pri ministrstvu za zdravstvo.

Nič več začasnega financiranja

LJUBLJANA, 3. julija (Večer) – K sklepu o sprejemu letošnjega proračuna je državni zbor dodal še nekaj sklepov. Vladi je naložil, naj sredstva ministrstev za obrambo in za notranje zadeve, ki ostajajo zunaj proračuna, vključi v proračun kot izreden prihodek, za nadaljnje pogovore z Evropsko banko za obnovo in razvoj pa naj pospešeno pripravi tudi program za obnovo najbolj kritičnih delov magistalnih cest do leta 1997. Poslanci so sprejeli tudi zakon o izvrševanju proračuna in določili, da se sme država letos zadolžiti za 25,5 milijarde tolarjev.

Priprave na obisk

LJUBLJANA, 3. julija (Večer) – Nadškofijski ordinariat v Ljubljani je povedal, da bodo v času obiska papeža Janeza Pavla II od 17. do 19. maja 1996 osrednje prireditve v vseh treh slovenskih škofijah: v ljubljanski, mariborski in koprski. Osrednje srečanje v Ljubljani bo 18. maja, naslednjega dne pa v Mariboru, kjer bo osrednji dogodek pričakovana razglasitev škofa Antona Martina Slomška za blaženega. Papežev obisk v Sloveniji bo imel predvsem pastoralni značaj, papež pa prihaja utrdit vero in zvestobo Cerkvi.

Štorska osnovna šola z novo vsebino

Svetniki štorskega občinskega sveta so v sredo potrdili predlog štorske osnovne šole o novi registraciji.

Na tamkajšnji osnovni šoli namreč želijo sedaj, ko so Štore občina, ustanoviti oddelek večerne osnovne šole, organizirati tečaje tujih jezikov in računalništva, odpreti oddelek glasbene šole in razširiti zmogljivosti šolske kuhinje za toliko, da bi se lahko v šolski jedilnici hranili tudi dijaki in upokojenci. Svetniki so se s predlogom šole strinjali, na štorski osnovni šoli pa si želijo, da bi lahko že v novem šolskem letu delo vsebinsko razširili.

N.G.

Polenšica je najbolj oporečna

Predsedniki krajevnih skupnosti občine Slovenske Konjice so se nedavno zopet sestali z vodstvom občine. Tokratno srečanje je bilo v Tepanju, krajevno skupnost pa je predsednik Tone Ofentavšeh uvodoma tudi predstavil.

Zbrani predsedniki z županom Janezem Jacbecem so razpravljali predvsem o načinu izvajanja investicij v krajevnih skupnostih. Za vsa dela na cestnih odsekih bo v kratkem razpisan javni razpis, za nadzor izvajanja pa bo župan pooblastil referenta za komunalo in ceste občine Slovenske Konjice Gorazda Frica. Prispevek posameznih krajevnih skupnosti bo praviloma v pripravi cestne podlage za asfalt, za samo asfaltno prevleko pa bo sredstva zagotovil občinski proračun po investicijskem planu. Glede na to, da slednji predvideva v postavki modernizacije lokalnih cest kar 15 odsekov, bo pri izvajanju potrebno dosledno in strokovno izvajanje, namenska proračunska sredstva naj namreč ne bi prekoračili.

Na področju komunalnega gospodarstva pa v občini Slovenske Konjice predvidevajo izvedbo desetih projektov. Za strokovno opravljanje le-teh bo po tokratnem dogovoru skrbel strokovni sodelavec za okolje in prostor Igor Frim, največji projekt na tem področju pa bo ureditev potoka Polenšica, ki za mesto Slovenske Konjice predstavlja trenutno eno najbolj ekološko oporečnih točk.

B.Z.

Kratka stavka

Poročali smo že, da so v laškem podjetju Elektrokovinar, ker vodstvo ni pravočasno zagotovilo denarja za plače, v sredo, 28. julija, začeli stavkati. Stavka je trajala le en dan, saj so že ob koncu delovnega časa delavci dobili plačilne kuverte.

Direktor Elektrokovinarja Miro Florjanc pričakuje, da bodo težave s plačami tudi ta mesec, saj je podjetje nelikvidno že skoraj tri leta. Tudi zaradi tega je s 1. julijem začela veljati nova organizacijska shema, s katero so 11 od skupno 39 režijskih delavcev opredelili za tehnološke in ekonomske presežke. Podjetje želi s takšnim ukrepom znižati stroške in ohraniti produktivna delovna mesta. Tri presežne delavce bodo prerazporedili znotraj podjetja in jih iz režije premestili v proizvodnjo, za večino preostalih pa bodo rešitev poiskali tudi s pomočjo države. O tem, kateri delavci bodo morali zapustiti podjetje, naj bi delavski svet odločil še ta teden.

JI

Nagrajene za izjemno dobro delo v vrtcih

V petek, 30. junija, je mag. Teja Valenčič, državna sekretarka na ministrstvu za šolstvo in šport, v prostorih slovenske vlade svečano podelila plakete prvim sedmim imenovanim svetnicam in svetnikom na področju predšolske vzgoje. Med sedmimi so bile kar tri ravnateljice vzgojnovarstvenih zavodov s Celjskega.

Svetniški naziv, ki ga je ministrstvo za šolstvo podelilo za najbolj izjemne dosežke na področju strokovnega dela v vrtcih, so pridobile Ana Četkovič, ravnateljica celjskega vzgojnovarstvenega zavoda Anice Černejeve, Emilija Pešec, ravnateljica celjskega vzgojnovarstvenega zavoda Tončke Čečeve, in Mara Mohorko, v. d. ravnateljice žalskega vzgojnovarstvenega zavoda Janko Herman. Strokovne nazive so si ravnateljice zaslužile z opravljenim delom in delovnimi dosežki v vrtcih v preteklih desetih letih.

KL

Odprta vrata

Prejšnjo sredo je Komunalno podjetje Velenje pripravilo dan odprtih vrat in ob tej priložnosti predstavilo tudi svojo dejavnost in organiziranost. Pripravili so ogled osrednje energetske postaje toplovod, odlagališča smeti, centralne čistilne naprave v Šoštanju ter zbiralnikov vode na Grmovem Vrhu. Na predstavitev so povabili tudi svetnike občin Šoštanj in Šmartno ob Paki ter mestne občine Velenje. Povabilo ni doseglo pravega učinka, saj se je odzvalo le enajst predstavnikov občine.

J. M.

Kam na kopanje?

Vse o štirinajstih kopališčih na celjskem območju

Mnogi s Celjskega se bodo namesto za hrvaške, španske ter grške otoke odločili za številne vodne otoke na našem območju. Za letna kopališča, ki so najbližje, za kopanje na celjskem Otoku, v Velenju, v različnih toplicah ter prikupnih štajerskih mestecih. Tudi tisti, ki se odpravljajo kam dlje, bodo lahko v teh krajih pogosto preživljali prijetne popoldneve ali konce tedna. Zakaj ne, saj so z nekaterimi našimi kopališči zadovoljni celo tujci iz razvitega sveta. Sredozemska voda je umazana, za naša letna kopališča pa veljajo razmeroma strogi predpisi. Letošnja pomembna pridobitev bo veliki nov letni bazenski kompleks v Atomskih Toplicah, ki bo odprt še v tem mesecu.

ATOMSKE TOPLICE (tel. 829-000): Letno kopališče pri kampu je odprto že od 27. aprila, vsak dan od 7. do 19. ure. V njem je termalna voda, s temperaturo od 30 do 34 stopinj. Dnevna vstopnica za odrasle je zaenkrat po lanski ceni in sicer za odrasle po 400 SIT, za otroke od 5. do 12. leta pa 350 SIT. Pri hotelu lahko igrate tenis, imajo tudi pingpong, lahko si izposodite kolo... Pri letnem kopališču je tudi restavracija.

Terme v bližini hotela imajo pokriti ter odprti del. Odprte so vse leto med 9. in 20. uro. Termalna voda ima 32 stopinj. Vstopnina ob delavnikih: dnevna vstopnica za odrasle stane 900 SIT ter za otroke od 5. do 12. leta 550 SIT (po 17. uri med tednom 700 oziroma 450 SIT). Vstopnina ob sobotah, nedeljah ter praznikih: dnevna vstopnica za odrasle 1000 SIT ter za otroke od 5. do 12. leta 700 SIT (po 17. uri za odrasle 800 ter za otroke 500 SIT). V bifeju se lahko odžejate, ponujajo tudi topli prigrizek. V bližini Term je teniško igrišče, kjer si lahko tudi izposodite kolo.

V tem mesecu bodo pri Termah odprli tudi nov, veliki letni bazenski kompleks s termalno vodo.

CELJE (tel. 471-160): Letno kopališče na Otoku so odprli v drugi polovici junija, vmes pa je nagajalo vreme. Odprto je vsak dan od 9. do 19. ure. Voda je ogrevana. Za odrasle je dnevna vstopnica po 400 SIT, za otroke (od 5. do 15. leta) po 300. Popoldan, po 15. uri, velja enotna cena in sicer 250 SIT. Sezonska karta za odrasle je po 7 tisoč SIT, za otroke po 5 tisoč. Na kopališču je več okrepčevalnic, hrano pa nudijo tudi v hotelu Merx. Možno je igrati odbojko, košarkarsko igrišče pa še ni urejeno.

FRANKOLOVO (tel. 774-536): Bazen so odprli z lepim vremenom, kopanje pa bo mogoče vsak dan med 10. in 19. uro. Dnevna vstopnica za odraslega stane 250 SIT, za otroke (od 5. do 15. leta) pa 150. Popoldan, po 15. uri, plačajo odrasli 150, otroci pa 100 SIT. Sezonska karta za odrasle stane 4 tisoč SIT, otroška 2 tisoč. Na kopališču imajo okrepčevalnico.

PREBOLD (tel. 723-455): Bazen so odprli v začetku meseca, z brezplačnim kopanjem. Za cene v petek še niso vedeli, saj se je najemnik s Partizanom še pogovarjal. Opozorili pa so, da so njihove vstopnice vsako leto nekoliko cenejše kot v soseščini. Kopališče bo odprto vsak dan, od 9. do 19. ure. Med gostinsko ponudbo so tudi kosila ter pizze, med športno pa v bližini teniška in nogometno igrišče, pa možnost ribolova, trim steza ter sprehajalne poti.

RADEČE (tel. 0601 81-302): Bazen so odprli v začetku meseca. Odprt je vsak dan med 9. in 19. uro. Vstopnina: dnevna vstopnica za odrasle stane 400 SIT, za otroke, dijake ter študente pa 300 SIT. Kopanje po 13. uri nudijo odraslim po 300 SIT, otrokom, dijakom in študentom pa po 200. Za predšolsko mladino je kopanje brezplačno. Sezonska karta za odrasle je po 5 tisoč, za mladino pa po 3 tisoč. Imajo bife, nudijo kosila, jedi z žara ter hitro hrano. Med športno ponudbo sta kegljišče ter badminton.

RIMSKE TOPLICE (tel. 736-192): Ponudba Rimskih Toplic je med najugodnejšimi. Kopališče je odprto vse leto, saj je pozimi delno pokrito. Odprto je vsak dan med 9. in 20. uro, ob torkih ter petkih pa nudijo tudi nočno kopanje, do polnoči. V bazenu je termalna voda. Dnevna vstopnica za odrasle stane 500 SIT, za otroke (od 2. do 14. leta) 300 ter za upokojence 450 SIT. Popoldanska vstopnica (že po 14.30) stane za odrasle 400, za otroke 250 ter za upokojence 380 SIT. Za nakup 10, 20 ali 30 vstopnic nudijo do 20 odstotkov popusta. Celoletna vstopnica za odraslega stane 18 tisoč SIT, za otroka 12 tisoč ter za upokojenca 16 tisoč. Imajo dva bifeja ter restavracijo s pestro ponudbo.

Zelo ugodne so cene nočitev v lani zgrajenih sobah v sklopu bazena – polni penzion stane 4 tisoč SIT, polpenzion 3200 ter nočitev z zajtrkom 2560 SIT. Gre za promocijske cene, saj je ponudba sicer tudi v Kompasovem katalogu.

ROGAŠKA SLATINA (tel. 811-63-85): Staro letno kopališče v Rogaški Slatini so odprli v začetku junija. Odprto je vsak dan med 10. in 19. uro. Voda je termalna ter jo umetno ohlajajo. Vstopnica za odrasle stane 400 SIT, za otroke od 5. do 12. leta pa 250. Karta za 10-kratni obisk stane za odraslega 3200 SIT ter za otroka 2000. Na kopališču je tudi bife, z najosnovnejšim prigrizkom.

SLOVENSKE KONJICE (tel. 754-270): Bazen so odprli v začetku preteklega tedna, odprt pa je vsak dan med 10. in 19. uro. Voda je ogrevana.

Vstopnina: ob delavnikih stane dnevna vstopnica za odrasle 400 ter za otroke (od 5. do 15. leta) 300 SIT. Popoldanska vstopnica (za kopanje po 14. uri) stane ob delavnikih za odrasle 300 ter otroke 200 SIT. Višje cene so ob sobotah, nedeljah in praznikih, ko je dnevna vstopnica za odrasle 500 ter za otroke 300 SIT (popoldanska vstopnica pa stane 400 oziroma 300 SIT). Sezonske karte nudijo odraslim po 8 tisoč ter otrokom po 4 tisoč SIT, pri nakupu družinske karte pa nudijo 20 odstotni popust. Odžejate se lahko v bifeju, imajo tudi jedi z žara, različno hitro hrano. Na kopališču so otroški peskovnik ter gugalnice, v bližini je tudi možnost malega nogometa.

ŠENTJUR (tel. 741-004): Letno kopališče bodo odprli v tem tednu. Odprto bo vsak dan, med 10. in 19. uro. Vstopnica za odrasle stane 300 SIT, za otroke (od 4. do 14. leta) pa 200 SIT. Na kopališču nudijo jedi na žaru ter tudi hitro hrano. Ob bazenu je mogoče igrati namizni tenis, v bližini pa so teniška igrišča ter možnosti za košarko, mali nogomet in rokomet.

ŠMARJE PRI JELŠAH: Šmarski bazen so odprli pretekli konec tedna. Kopališče bo odprto vsak dan in sicer med 10. in 19. uro. Vstopnica za odrasle stane 200 SIT, za otroke pa 100. V bifeju se je mogoče odžejati. sicer pa igrati mali nogomet ter druge igre.

ŠOŠTANJ: Kopališče je odprto že od 23. junija, vsak dan od 9. do 19. ure. Voda je ogrevana, za kopanje pa plačajo odrasli 550 SIT, otroci pa 350 (po 17. uri so vstopnice po enotni ceni 150 SIT). Imajo več bifejev, pa jedi z žara ter različno hitro hrano. Posebna zanimivost je tobogan.

VELENJE (tel. 853-907): Letno kopališče so odprli 12. junija, odprto pa je vsak dan med 10. in 19. uro. Voda je ogrevana. Dnevna vstopnica stane za odrasle 350 SIT, za osnovnošolce pa 250 (po 17. uri je cena tako za odrasle kot za otroke 150 SIT). Družinska dnevna karta stane 1000 SIT, vstopnice za 10-kratni vstop pa so za odraslega po 3150 SIT oziroma za otroka po 2250 SIT. Sezonska karta za odraslega stane 8500 SIT, za otroka pa 6500 SIT (možno jo je plačati v treh obrokih). V sklopu kopališča je bife, kjer nudijo najosnovnejši prigrizek. Otroci lahko skačejo na trampolinu, blizu je teniško igrišče, pa odbojkarsko ter košarkarsko.

VRANSKO (tel. 725-013): Kopališče so odprli konec tedna, odprto pa je vsak dan med 9. in 18. uro. Voda je ogrevana. Vstopnica za odrasle stane 400 SIT, za otroke od 5. do 12. leta pa 300 SIT. Za družinsko kopanje nudijo po eno brezplačno vstopnico. Pripravljajo tudi sezonske karte. Če ste lačni, je v okviru kopališča velika restavracija. Med športno ponudbo je teniško igrišče, namizni tenis, izposojanje koles, po predhodnem dogovoru pa še jahanje.

ZREČE: Zreške Terme imajo tudi zunanje kopališče. Odprte so vse leto, dnevno od 9. do 21. ure (ob nedeljah do 20. ure). V zunanjem delu je ogrevana, ne termalna voda. Med tednom stane dnevna vstopnica za odrasle 800 SIT, za otroke ali upokojence pa 550 (po 17.uri plačajo ob delavnikih odrasli 500 SIT, otroci ali upokojenci pa 450). Ob sobotah nedeljah in praznikih je cena dnevne vstopnice za odrasle 950, za otroke ali upokojence 650 SIT (popoldanskih vstopnic takrat ni). V zunanjem delu ponujajo jedi na žaru ter hitro hrano.

BRANE JERANKO

BARVNA NOVICA
TEDNIKOVA Petica

Pogoji za pridobitev štipendije

27. junija je bil objavljen razpis za šolsko leto 1995/96 za republiške štipendije, namenjen dijakom srednjega izobraževanja in študentom dodiplomskega izobraževanja, ki so državljani Republike Slovenije ali imajo dovoljenje za stalno prebivanje v Republiki Sloveniji in se redno šolajo v Republiki Sloveniji.

Pravico do republiške štipendije lahko uveljavljajo tisti dijaki in študentje, ki niso uspeli dobiti republiške štipendije in katerih dohodek na družinskega člana v drugem trimesečju leta 1995 ne presega 100% zajamčene bruto plače, ki znaša 30.829 tolarjev.

Dijaki in študentje lahko zaprosijo za štipendijo na uradu za delo na območju upravne enote (bivše občine) stalnega bivališča. Izpolniti morajo vlogo za pridobitev štipendije (obrazec 1,51, ki ga dobijo v vseh knjigarnah in papirnicah). Vpisani in uradno potrjeni morajo biti vsi podatki o dohodkih družine za obdobja, navedena na obrazcu. Zahtevano dokumentacijo morajo dijaki predložiti najkasneje do 5. septembra 1995, študenje pa do 30. septembra 1995. Enaki pogoji in roki veljajo za tiste, ki prvič zaprosijo za republiško štipendijo in kot tudi za tiste, ki jo že imajo. Vlogo mora prosilec prinesti osebno na urad za delo na območju občinske upravne enote stalnega bivališča.

Kompletne vloge bodo na uradu za delo sprejemali od 7. julija dalje, pri tem pa prosilcem priporočajo, da zahtevano dokumentacijo predložijo čimprej, ker s tem omogočajo strokovnim delavcem tekoče delo, kar pomeni tudi pravočasno izplačilo štipendij upravičencem za republiške štipendije. Vse podrobnejše informacije lahko dobijo interesenti pri referentih za štipendije na uradih za delo pri RZZ območni enoti Celje.

ŠPELA KRIVEC

Oberstar v Rogaški

Danes, 6. julija, je na obisku v Rogaški Slatini James L. Oberstar, član ameriškega kongresa slovenskega rodu. V Sloveniji je skupaj s soprogo na povabilo predsednika Slovenije. V Rogaški Slatini ga bo sprejel župan, mag. Branko Kidrič, s predstavniki občine pa si bo ogledal Steklarno, Steklarsko šolo in Rogaške vrelce. Oberstar se v kongresu veliko posveča turističnemu področju, zato ga je ena najuglednejših ameriških revij proglasila za osebnost leta. Letos jeseni bo sodeloval tudi na pomembnem turističnem kongresu v Philadelphiji.

BJ

Bo posijala luč

Na seji občinskega sveta občine Ljubno, ki je bila v petek, 30. junija, so svetniki sprejeli predlog proračuna za letošnje leto. Znašal bo nekaj več kot 110 milijonov tolarjev, s tem denarjem pa bodo lahko v občini razrešili samo nekatere najbolj pereče težave na komunalnem in cestnem področju.

Letos ne bodo mogli nameniti dovolj denarja za dograditev osnovne šole in vrtca, ki sta v hudi prostorski stiski. Občina bo lahko prispevala le dva milijona in pol za pridobitev projektne dokumentacije, vendar bi za gradnjo najkasneje v naslednjem letu morali zagotoviti blizu 80 milijonov tolarjev. Na seji so svetniki prisluhnili tudi predstavitvi Kovinarstva Ljubno, največjega podjetjetja v občini, ki pa zaposluje le še 110 delavcev. Strinjali so se, da bi jim za premostitev težav namenili približno 4 milijone tolarjev, saj so v podjetju pripravili sprejemljiv program in si uspeli zagotoviti delo. Sprejeli so tudi sklep o prijavi projektov za demografsko ogrožena območja, to pa morda pomeni, da bodo v bližnji prihodnosti tri hiše v Ljubnem naposled dobile elektriko.

KL

Za Bredo Vrstovšek – Vida Štingl

V Žalcu je bila skupščina Občinske zveze društev prijateljev mladine. O delu OZ DPM v obdobju 1991/95 je spregovorila predsednica OZ DPM Žalec, Breda Vrstovšek.

V okviru Občinske organizacije DPM Žalec deluje 20 društev, ki so bila v minulem obdobju bolj ali manj uspešna, njihove aktivnosti pa so segale vse od prireditev ob Tednu otroka, občinskega otroškega parlamenta do prireditev, kot so bile: Otroku prijazna šola, Brez nasilja – za prijateljstvo, Moč prijazne besede, aktivnosti v zimskih počitnicah, letovanje otrok, bralna značka, akcija Slovenija otrokom Bosne in Hercegovine... Največ aktivnosti pa je bilo na prireditvah ob Veselem decembru. Nekatere dejavnosti so bile v sodelovanju s šolami in vrtci ter Rdečim križem. Podobno bogat program so si zastavili tudi za naprej. Predsednica sveta Skupščine OZ DPM Žalec bo v prihodnjem obdobju Vida Štingl, podpredsednik Jože Krulc, odbor za Kajuhovo bralno značko bo vodila Breda Veber, odbor za Veseli december Marjana Pišek in komisijo za letovanje Metka Čede. Ustanovili so še nov odbor za otrokove pravice, ki ga bo vodila Irena Kolar.

T. TAVČAR

Dr. Boris Skalin v Savinovem salonu

V Savinovem razstavnem salonu v Žalcu bo do 13. julija odprta razstava barvnih fotografij dr. Borisa Skalina iz Žalca. Na slovesni otvoritvi je o dr. Borisu Skalinu in njegovi razstavi spregovorila umetnostna kritičarka Marlen Premšak. Dr. Borisu Skalinu je fotografski aparat sopotnik že celih petdeset let. Razstavo je odprl Eran Sadnik, predsednik mestne skupnosti Žalec, v programu je nastopila skupina Ebong. **Na sliki:** z otvoritve razstave. T. TAVČAR

Šolarji na počitnicah

Počitniške prireditve celjske občinske zveze prijateljev mladine

Celjska občinska zveza prijateljev mladine pripravlja vrsto počitniških prireditev in izletov za šolarje. Med drugim organizira prevoz v Nočni Gardaland in Canevo, največji vodni park v Evropi, poznan po najrazličnejših toboganih in drsalnicah.

Poskrbeli so tudi za organizacijo otroških in mladinskih letovanj ter taborov v Ankaranu, Nerezinah in Piranu, zdravstvenih in družinskih letovanj ter dnevnega počitnikovanja vsak torek in četrtek v juliju in avgustu.

V Ankaranu bo državni naravoslovni raziskovalni tabor do 9. julija, letovanje v Nerezinah od 5. do 16. julija (teniška kolonija, računalniški tabor in plavalni tečaji), od 7. do 17. avgusta pa se lahko šolarji v Piranu udeležijo angleškega tabora za starejše in mlajše skupineterbiološko–ekološkega tabora ali plavalnih tečajev. Zdravstveno letovanje bo od 5. do 16. julija v Nerezinah in od 7. do 17. avgusta v Piranu. Odločijo se lahko tudi za počitnice na kmetih na Krvavcu, od 29. julija do 4. avgusta, kjer lahko plavajo, igrajo tenis, se ukvarjajo z računalniki ali planinarijo. Na letovanju v Novigradu od 4. do 11. julija bodo biološko–ekološki tabor, likovna delavnica, angleški tabor in plavalni tečaji.

Dnevno počitnikovanje vsak torek in četrtek v juliju in avgustu vključuje 4. julija izlet na Stari grad (orientacijski pohod, rezljanje palic, zabavne igre), 6. in 20. julija kopanje na celjskem bazenu in igre v vodi, 11. julija izlet na Celjsko kočo (iskanje zakladov in nagrade za zmagovalce), 13. julija likovno delavnico (slikanje akvarelov, risanje na asfalt, portretiranje), 18. julija zabavne in športne igre na Petrčku, 25. julija ribiški dan na Šmartinskem jezeru in 27. julija ogled filmov v knjižnici in oblikovalno delavnico. Za dnevno počitnikovanje je obvezna predhodna prijava. Organizirali bodo tudi izlet v Aqualandio, zabavni vodni park v Lido di Jesolo pri Benetkah 25. avgusta.

Vse podrobnosti o prireditvah so na voljo pri Območni organizaciji prijateljev mladine Celje.

ŠPELA KRIVEC

Barvanje podhoda na Ipavčevi ulici

Stene podhoda, ki so bile še nedavno popisane z raznimi grafiti, so zdaj pobarvane z otroškimi slikami. Barvanje podhoda je organizirala porejektna pisarna Celje zdravo mesto. Povabili so otroke iz Celja, ki so se povabilu tudi odzvali. Barvati so pričeli v ponedeljek, 3. julija, kogar pa mika, se lahko mladim umetnikom pridruži še danes in jutri od 9.30 ure naprej. P.P.

Nezadovoljni obrtniki s konjiškega

Minuli konec tedna je bil na pobudo Območne obrtne zbornice Slovenske Konjice posvet o problematiki drobnega gospodarstva v občinah Konjice, Zreče in Vitanje.

Poleg domačih obrtnikov in podjetnikov se se posveta udeležili še predstavnik Obrtne zbornice Slovenije Jože Kramberger, Jože Veber iz Banke Celje, predstavniki občin Zreče in Konjice ter Upravne enote Sl. Konjice in predstavniki OOZ Šentjur in Šmarje pri jelšah. Kot je povedal predsednik OOZ Sl. Konjice Karl Zidanšek, so se za organizacijo posveta odločili predvsem zato, da se obrtniki in podjetniki srečajo z odgovornimi osebami na nivoju občine in države.Ti naj bi jim posredovali odgovore na konkretna vprešanja, ki se nanašajo na probleme obrtniškega in podjetniškega poslovanja. Ne razumejo namreč mačehovskega odnosa države, saj drobno gospodarstvo proizvede od 15 do 20 odstotkov bruto nacionalnega dohodka in da le-tega ustvari približno 100 tisoč obrtnikov in podjetnikov, kolikor jih je trenutno v Sloveniji. Obenem pa so edini sektor v dražavi, ki lahko dokaže, do so v letih 91-95 realno zaposlovali.

Iz vprašanj zbranih je bilo mogoče razbrati, da jih pesti predvsem finančna nedisciplina, nestimulativna kreditna politika, pa tudi socialna politika po njihovem mnenju ostaja zgolj na papirju. Dogovorili so se, da bodo pereča vprašanja pisno posredovali vsem trem občinam OOZ in Ministrstvu za gospodarstvo ter zahtevali zanje pisne in jasne odgovore. B.F.

Svetinske orgle bodo spet zadonele

S prispevki celjskih podjetij zbrali potrebnih 75 tisoč mark

Znana starodavna taborska romarska cerkev Matere Božje – Marije Snežne na Svetini je bila v preteklosti v celoti obnovljena in statično utrjena. Ob obsežnih obnovitvenih delih pa je zmanjkalo denarja za opremo cerkve in obnovo orgel. Najnujnejšo opremo so kupili iz prispevkov faranov, orgle pa so ostale neme. V prizadevanjih, da bi usposobili še orgle in tako obogatili cerkev ter kraj poživili tudi za kulturno-umetniške in turistične namene, so zato lani na Svetini zasnovali akcijo zbiranja sredstev za obnovo orgel, ki jo je vodil posebej za to oblikovani odbor pod vodstvom Jožeta Jelenca.

Po predračunih naj bi obnova veljala 75 tisoč mark, ki so jih medtem s pomočjo sponzorjev in dobrotnikov že zbrali. Glavna sponzorja v akciji sta celjski Etol in Kovinotehna, ostali pa so si s svojimi prispevki pridobili priznanja zlato, srebrno in bronasto piščal. Med njimi so Komercialna banka Triglav Ljubljana, Zavarovalna skupnost Triglav poslovna enota Celje, Cestno podjetje Celje, Celjski sejem, RC Inženiringi, Tecum Celje in Alpos Cevarna Šentjur. Med dobrotniki, ki so prispevali za orgle, pa so Dobrodej iz Maribora, Kovintrade ZT Celje, RC Planiranje ter Gradbene izolacije Urankar Laško.

Ker gre za kulturni spomenik, star preko 200 let, je restavriranje zahtevno in drago. Dela so zaupali Restavratorskemu centru republike Slovenije v Ljubljani, ta pa izvajalcu Boštjanu Černetu. Dela naj bi bila končana do 6. avgusta – Šentoščevega, ko bi radi pripravili prvi orgelski koncert. Že jutri, v petek, 7. julija, pa je Odbor za popravilo orgel pripravil za vse sponzorje in dobrotnike ogled Marijine cerkve, ob 12. uri bodo v Planinskem domu na Svetini pripravili slavnostni podpis dogovora o popravilu orgel, nato pa bo novinarska konferenca.

TC

Risanje z usti

Zanimiva razstava v Šentjurju

V Črnolici pri Šentjurju, na Lepi poti 7, je do 15. julija na ogled razstava izdelkov invalidov iz različnih krajev Slovenije. Gre za najrazličnejše izdelke iz tekstila, lesa, slikanje... Med drugim predstavljajo tudi delo varovancev posebnih zavodov za starejše občane, vse od Grmovja, celjskega Golovca. Impolce in Novega mesta do Postojne, Ljubljane, Izlak ter Hrastovca. Posebnost razstave je slovenska ljudska ornamentika, veliko pozornost pa vzbujajo odlična dela posameznih ustvarjalcev.

Vojko Peresuti, tetraplegik iz Kopra, prikazuje izdelke, ki jih slika z usti, Ljubljančanka Ljubica Zakovšek pa ustvarja z usti privlačne voščilnice (z vžigalnikom izžiga motive na furnirju). Zanimivo je tudi ustvarjanje Marije Kompare iz Mengša, odlične poznavalke slovenske ljudske vezenine, pa gluhoneme Lare Tedeško iz Pobegov pri Kopru, ki ustvarja čudovite zlate mašne plašče ter čipke. Nekateri ustvarjalni invalidi in starostniki se s takšnim delom tudi preživljajo. Med njimi je čipkarica Mirna Logar iz Pirnič pri Medvodah, dekle z umetnimi jetri. Namen razstave je, da opozarja na vrednotenje dela oseb, ki živijo v drugačnih življenjskih pogojih.

Pred dnevi si je razstavo z izdelki, primernimi za darila ali spominke, ogledala celo skupina navdušenih Američanov, pevcev zbora iz Milwaukeeja. V tem tednu pričakujejo še obisk dveh skupin slovenskih izseljencev iz Kanade. Razstavo je pripravilo šentjursko podjetje Humanitar, lastnica Cvetka Jagodič pa opozarja, da je posvečena letu drugačnosti. Na ogled je vsak dan, od 8. do 17.ure, vabijo pa posameznike ter najavljene skupine.

BRANE JERANKO

Nove telefonske govorilnice

V sredo, 28. junija, je Telekom Slovenije pripravil tiskovno konferenco ob priključitvi prvih petsto javnih govorilnic na kartico s čipom. Te naj bi sčasoma nadomestile tiste na žetone, nezanesljivih magnetnih pa tako ni več.

Aparate izdelujejo v Iskri Terminali iz Kranja, kabine v Aluminiju Montal iz Komna in dušilnike v Akripolu iz Trebnjega, kartice pa so izdelane v Franciji. Te govorilnice bodo do konca leta postavili na približno tisoč lokacijah po vsej Sloveniji, petsto pa naj bi jih bilo povsem novih. V celjski regiji naj bi jih bilo 195, od tega 48 do konca tega meseca, preostale pa bi sledile do konca leta. S tem se začenja obsežen projekt posodobitve in poenotenja Slovenskega telefonskega omrežja, ta naložba pa naj bi znašala približno 320 milijonov tolarjev.

Govorilnice naj bi postavili v bližino pomembnejših mest, kot so pošte, letališča, železniške in avtobusne postaje, mejni prehodi... V celjski regiji jih bodo namestili še v Rogaški, na Dobrni, v Laškem in Topolščici, v Celju pa na Tomšičevem trgu, pri trgovini Trim, na tržnici in nasproti Chema. Te govorilnice bodo imele pred starimi več prednosti. Lažje bo vzdrževanje in nadzorovanje, ki bo potekalo iz centra, povezanega z glavnim, ljubljanskim. Imeli bodo večjezični zaslon z informacijami in porabo impulzov, hitreje bodo odpravljali morebitne okvare, lažje pa bo tudi vzdrževanje.

Za začetek bo mogoče dobiti le kartice s 100 in 400 impulzi, kasneje pa bodo po potrebi dodali še nove. Naprodaj bodo v kioskih Tobaka in Dela, seveda pa tudi v vseh poslovnih enotah Telekoma Slovenije in na poštah ter pri pooblaščenih prodajalcih. Prodajno mrežo nameravajo kasneje še razširiti.

GREGOR STAMEJČIČ

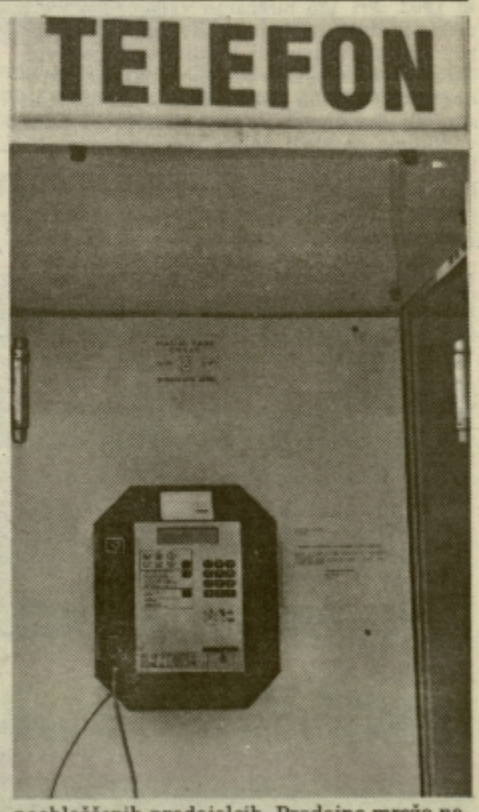

Pod celjskimi zvezdami

Po premieri Veronike Deseniške na celjskem gradu

Slovensko ljudsko gledališče je zaokrožilo svojo letošnjo sezono z ambientalno uprizoritvijo zgodovinske tragedije Otona Župančiča Veronika Deseniška **(prvič objavljene in krstno uprizorjene leta 1924), tokrat postavljeno med razvaline zgornjega palacija celjskega Starega gradu. Po 25 letih se je Župančičeve pesniške drame, zgrajene na zgledih iz Shakespearove dramatike in oblikovane pod vplivi simbolizma, ponovno lotil režiser Franci Križaj, (ob pomoči dramaturginje Tatjane Ažman in lektorja Marijana Pušavca), ki je podobno kot leta 1970 postavil v ospredje intimno človeško dramo osrednjih protagonistov.**

Za gledališki dogodek prvič uporabljeno prizorišče zgornjega palacija (pred gostiščem), v katerega je scenografka **Meta Hočevar** posegla le z lahkimi zavesami v okenskih obokih (najprej prosojne barve kože, ob zaključnem prizoru v grajski ječi pa pomenljivo rdeče barve), simbolno uporabo redkih kosov pohištva in rekvizitov (trgovčeve skrinje, pisarjevega stojala, rdeče preproge, rešetk ječe in sveče) ter s premišljenimi lučnimi poudarki, je povsem ustrezalo izpovednemu značaju besedila in komornemu odrskemu izrazu. Za dovolj opazno časovno in socialno označenost protagonistov ter likovno bogastvo uprizoritve je z lepimi kostumi (z večkrat uporabljenim celjskim grbom) poskrbela kostumografka **Melita Vovk** (ob sodelovanju **Majde Kolenik**).

Režiserja **Francija Križaja** so v asketski uprizoritvi predvsem zanimala dinamična razmerja med nosilnimi protagonisti (Veronika, Friderik, Jelisava, Herman) in dramatična nasprotja v njihovi notranjosti, ki v svoji človeški univerzalnosti presegajo zgodovinski, družbeni in ideološki okvir Župančičevega literarnega mita. Nasprotja med ideologijo in ljubeznijo, zvestobo ródu in ljubljeni osebi, med prirojenim in privzgojenim, med naravo in družbo, čustvi in razumom... so postajala navkljub nekoliko arhaični pesniški govorici in metaforiki ter stilizaciji celotnega izraza živa, aktualna, mestoma tudi pretresljiva. V izbiri prizorišča, koncentraciji uprizoritve okoli osrednjih protagonistov in njihovi zasedbi ter v poglabljanju notranje dramatičnosti posameznih nosilnih usod je režiser uspešno uveljavil svoje bogate izkušnje, nekoliko preveč popustljiv pa je bil pri vodenju in kontroli nekaterih manjših vlog in stataž, zaradi česar vtis celote ni enovit.

Med nosilnimi protagonisti moramo najprej omeniti **Darjo Reichman** v naslovni vlogi, ki je izrisala plastičen razvoj značaja od preproste dekliške spontanosti in iskrenosti, preko ljubezenske razgretosti in prebujene materinske bojevitosti, vse do zrele sprijaznjenosti z neizogibno usodo. Njena podoba prehaja od idealizirane, tople in svetle mladostne ljubezenske predanosti, preko faze odločnega boja za ohranitev lastnega človeškega in družbenega dostojanstva, do realističnega, temnega poslednjega spoznanja, v katerem dozori za smrt. Nemara je najprepričljivejša prav v dialogu z Jelisavo, ko slednja v sebi že nosi kal zadnje življenjske odločitve, nekoliko manj pa v ostrem spopadu z oblastniškim Hermanom, ko se za hip tudi pri njej zdi odločilnejša oblastiželjnost od obrambe lastnega dostojanstva.

Temno in dostojanstveno podobo prevarane, človeško in ljubezensko poražene in osamljene Jelisave, ki deluje kot Veronikino skrajno žensko nasprotje, je zrelo in prepričljivo upodobila **Milada Kalezić.** Njenega lahkoživega in morda šele v poslednjem spoznanju brezna osamljenosti (ob Veronikinem truplu) povsem dozorelega moža, na presečišču rodu in ljubezni opotekajočega se Friderika, je z mešanico življenjske negotovosti in zavezanosti iracionalni usodi zaznamoval **Peter Boštjančič.** Njegovega oblastniškega očeta Hermana, na zunaj mogočnega, spretnega in prepričanega uresničevalca dolgoročnih stremljenj rodu, navznoter pa vse bolj izvotljenega poraženca zgodovine in narave, je domala v enem samem prepričljivem zamahu ustvaril **Miro Podjed.**

Dvoje različnih obrazov judovskega trgovca Bonaventure (»dobra usoda«) je ustvaril **Janez Bermež.** Najprej čez mero zgovornega in prilagodljivega prodajalca všečnih minljivosti, nato redkobesednega izrekovalca všečnih minljivosti, nato redkobesednega izrekovalca poslednje sodbe in faustovskega prekupčevalca z lastnim življenjem. Utelešenje večnega orodja oblasti, bučno privrženega in tenkočutno preračunljivega Jošta Soteškega pa je dodal **Bojan Umek.**

Med korektne prispevke moramo šteti še vloge **Draga Kastelica, Zvoneta Angreža, Renata Jenčka, Staneta Potiska, Jane Šmid** in **Jožeta Pristova.**

SLAVKO PEZDIR

Slikarska kolonija v Velenju

V likovni galeriji Kulturnega centra Ivana Napotnika v Velenju je razstava slik, ki so nastale na letošnji že šesti likovni koloniji.

Kulturni center je k sodelovanju povabil študente zadnjih letnikov slikarstva, oziroma študente specialke na Akademiji za likovno umetnost v Ljubljani. Gre za ustvarjalce, ki so v zadnjem obdobju formalnega izobraževanja in vsak od njih je že bolj ali manj razgradil individualne estetske osnove, zaradi česar je vsekakor mogoče govoriti o prepoznavnem načinu dela pri vsakomur posebej. Med njihovim ustvarjanjem so tudi posamezne skupne poteze, pogojene z generacijsko pripadnostjo ter skupnim študijskim ambientom.

Na likovni koloniji so slikarji upodabljali motive iz mesta ter bližnje okolice. Slikovite prizore so pretvorili v pretežno abstrahirane kompozicije, v katerih so fragmentarni odsevi velenjskega okolja. Pogosto so slikarji prenesli predvsem atmosfero in barvno lestvico in s tem izrazili svoje dojemanje konkretnega okolja.

Kot običajno, so tudi letos podelili tri nagrade. Prvo za sliko Palimpsest je dobil Damijan Stepančič iz Ljubljane. Drugonagrajenec je Marko Zorovič, tretjo nagrado pa je prejela Zvonka Simčič. Svoja dela še razstavljajo Matej Bizovičar, Kristina Horvat, Boštjan Jurečič, Alenka Koderman, Robert Leček, Mihael Rudl, Irena Romih, Andrej Brumen-Čop, Mateja Sever in Mojca Zlokarnik.

BORIS GORUPIČ

TO IN ONO O MEŠČANSTVU V PROVINCI

DROBEC IZ ZGODOVINE CELJSKEGA MEŠČANSTVA ZA VAS POISKALA *ROLANDA FUGGER GERMADNIK*

O celjskih kužkih

Naj bo tale kratek zapis spomin na najponižnejše od ponižnih, ki so kdaj živeli v mestu ob Savinji, zveste in nepogrešljive sopotnike cenjenih meščanov – celjske kužke. Kot posledica pregovorne natančnosti birokratov rajnke Avstrije so se ohranila imena vseh štirinožnih prijateljev človeštva v mestu Celju v letih 1901 in 1902. Pri 135 meščanih v najožjem jedru mesta je živelo svoje pasje življenje 155 pasjih primerkov. Dokumenti, ki jih hrani Zgodovinski arhiv v Celju, sicer molčijo o pasmah, skrbno pa so zapisana pasja imena. V modni špici sta bili dve imeni in sicer Lumpi in Lubi, vodilnima pa sledi paleta najraznovrstnejših bolj ali manj duhovitih nazivov. Profesor Eichler, grof Attems in uradnik Kolar so imeli na primer Puffije. Možje orožja so v živo nasprotje svojih poklicev izbirali nežna imena za svoje pasje prijatelje, kot naprimer stotnik Galimberti Viktor, ki je imel Zukerla (Cukerčka) in stotnik Weber s še enim Puffijem. Zato pa je hišna posestnica Ida Wokaunova imela Satana in lastnik hotela svoji poziciji ustreznega psa z imenom Lord. Neverjetno veliko je bilo Gigerlov – karkoli že to pomeni, nekaj Flokijev, Hektorjev od tega eden v lasti znamenitega dr. Vrečka in drugi mesarja Plevtschaka, dva Cesarja, ena Celeja, Čučuja je razvajal profesor Ploner in Mischko modistinja Anna Sadnikova. In glej ga spaka, dva pasja primerka sta nosila celo ime Roland; eden je lajal na dvorišču dimnikarskega mojstra Fuchs Franza, lastnica drugega pa je bila Fehleisnova Paulina, tista gospodična iz stare celjske rodbine, saj veste, ki je stanovala na današnji Vodnikovi.

Slava njihovemu pasjemu spominu.

ZAPISOVANJA

Okupacija Evrope

Piše: Tadej Čater

Evropsko košarkarsko prvenstvo je končano. Definitivno. In vsi tisti, ki smo pričakovali veliki športno-politični obračun med Jugoslavijo in Hrvaško, smo pomalem razočarani. Tega obračuna zaradi spodrsljaja ene od obeh ekip žal ni bilo. Pa vendar; če do obračuna med Jugoslavijo in Hrvaško ni prišlo na igrišču, pod koši, če hočete, je prišlo na podelitvi zlatih, srebrnih in bronastih odličij. Ne le, da so užaljeni Hrvati prizorišče »zločina« zapustili predčasno, da niso želeli prisostvovati podelitvi zlatih medalj Jugoslovanom, da si niso dovolili sramote, do obračuna je prišlo popolnoma drugje. Na fronti, ki jo obvladujejo mediji. Poročevalci z bojišč, skratka. Tokrat res košarkarskih, pa kljub vsemu: kdor je prvenstvo spremljal izmenično na programih HRT-ja in RTS SAT, je bil priča krutemu medsebojnemu obračunavanju. Vlogo bojevnikov zaradi objektivnih okoliščin so prevzeli televizijski komentatorji. Zmage ene ali druge strani jasno ni bilo. Pravzaprav to sploh ni bil pravi obračun. Za tekmo sta namreč potrebna vsaj dva. Temu je bilo zadoščeno. Za igro so potrebna jasno definirana pravila, ki jih sprejmeta obe ekipi. Temu pa žal ni bilo zadoščeno. Medtem, ko bi eni igrali po taktih, so se drugi držali drugačnih pravil. Kot tudi igralci, ki so mnoge razočarali. Ko smo že mislili, da so vsaj ti količkaj »normalni«, so se izkazali v povsem drugačni, recimo »nenormalni« luči. Tako eni kot drugi. Brez vsake izjeme. Če že lahko razumemo predčasni odhod hrvaških košarkarjev z igrišča, ne moremo razumeti njihove poteze, ko svojim srbskim bratom niso čestitali k zmagi. K »ponovni osvojitvi Evrope«, kakor se je večkrat izpisovalo na ekranih, katerih sliko je krojila srbska televizija. Da izpadov jugoslovanskega reprezentanta Predraga Danilovića po tekmi, v intervjuju za srbsko televizijo, niti ne omenjamo. Na razočaranje mnogih je ostal celo pod povprečjem televizijskih komentatorjev, ki jim niti ni bilo treba govoriti, košarkarja nagovarjati..., dovolj je bilo, da so ga spraševali. In revež je kajpak nasedel.

Čeprav tisto, kar je povedal, popolnoma drži. Za Jugoslavijo zmaga na košarkarskem prvenstvu Evrope pomeni vsaj toliko kot vojaška zmaga na bojiščih Bosne in Hercegovine. Kljub žvižgom, ki so jih bili deležni v dvorani, najbrž tudi pred televizijskimi sprejemniki, so se predstavili kot zmagovalci. Vsemu svetu navkljub. Čeprav popolnoma osamljeni in izolirani so premagali vso Evropo. In ji dali košarkarsko lekcijo. In potrdili besede komentatorja Eurosporta, da je Jugoslavija tovarna košarkarskih igralcev. In, da na ekranih izgleda, kakor da Slovenija nikoli ne bi bila del taiste Jugoslavije. Ja, nad slovenskimi košarkarskimi predstavami je bila razočarana vsa Evropa. Ne samo mi. Še več, vsa Evropa je lahko ugotovila oziroma se prepričala, da je Slovenija majhna in simpatična dežela, z majhno in simpatično miselnostjo, ki pa ne vodi nikamor. Še huje, ko je igrala Slovenija, sta se reporterja Eurosporta ves čas nasmihala. Kot da nas ne bi jemala resno oziroma drugače; poražencev pravzaprav nihče ne mara. In zato tudi nihče ni obsojal hrvaških košarkarjev, ko so predčasno zapustili prizorišče razglasitve zmagovalcev. Ker niso poraženci, jim tega nihče ni mogel zameriti. Kot Jugoslaviji, ki ji zaradi zmage nihče ni očital grehov in zločinov v vojni proti Bosancem in Hrvatom.

DELO

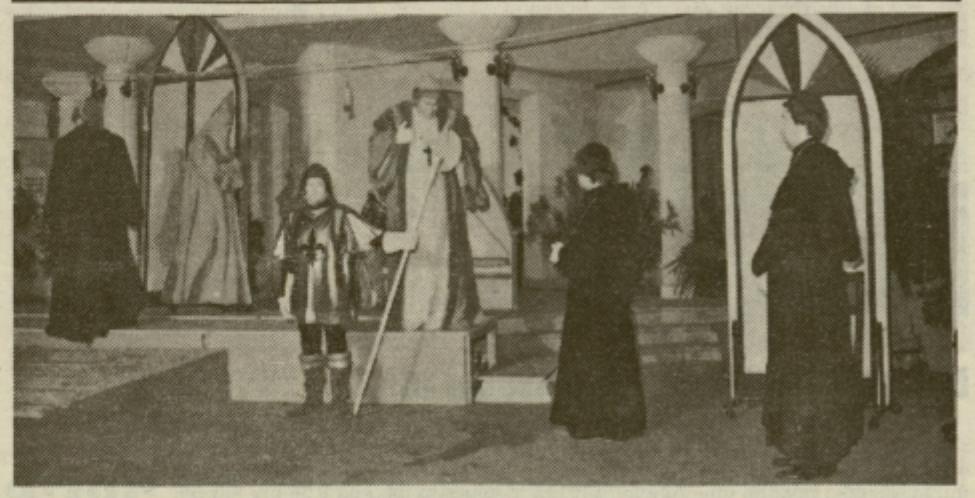

Škrjanček v Novi vasi

Svojo letošnjo gledališko sezono so uspešno končali tudi člani amaterskega gledališkega ansambla KUD Zarja Trnovlje Celje. Za zaključek sezone so prejšnji četrtek, 27. junija pred polnim avditorijem na ploščadi pred cerkvijo Sv. Duha v Novi vasi v Celju na prostem uprizorili Jeana Anouilha zgodovinsko dramo Škrjanček, pripoved o Devici Orleanski, v režiji Štefana Žviježa.

Predstavo si je ogledalo skorajda 400 obiskovalcev. Seveda pa je predstava navdušila s svojo spektakularnostjo v bogastvu kostumov akademske slikarke in kostumografinje Vide Zupan Bekčičeve, maskah in lasuljah gledališkega maskerja in lasuljarja Vinka Tajnška, koreografiji Igorja Jelena, odrski luči Bogdana Kerša in Igorja Širovnika, glasbi – tonu Vilija Oajka, še posebej pa v bogati slikovitosti scenskega okolja, ki ga je uprizoritvi ponudila sama arhitektura cerkve Sv. Duha v Novi vasi in ne nazadnje tudi po izvajalski plati celotnega, številnega ansambla trnoveljske Zarje, ki se je potrudil, da je bilo aktualno sporočilo predstave: boj za politično oblast in nadvlado, jasno izraženo. Igralski delež predstave na prostem je bilo potrebno tudi ozvočiti, za kar je strokovno poskrbel mojster Milan Grubar iz celjskega MG Priline.

Predstava je bila v sklopu programa celjskega poletnega dogajanja in turističnega tedna in je bil vstop nanjo prost. Pri dokaj zahtevni tehnični in tudi organizacijski realizaciji, ki jo pač narekuje uprizoritev na prostem, pa so »Zarjanom« izdatno pomagali trnoveljski gasilci in vodstvo župnije in cerkve Sv. Duha v Novi vasi, z gospodom Dragom Svetkom na čelu.

ŽIVKO BEŠKOVNIK

Gotika na Kozjanskem

Edina tovrstna razstava zunaj Ljubljane v letu gotike

Strokovnjaki Kozjanskega parka so na gradu Podsreda pripravili zelo lepo razstavo Gotika na Kozjanskem, ki sodi v sklop velike razstave Gotika v Sloveniji. S sodelavci jo je pripravila umetnostna zgodovinarka Marja Lorenčak, v soboto zvečer pa jo je odprl dr. Janez Hoefler.

Bil je to izjemno lep večer. V grajskem atriju je pod toplim nebom prijazno zazvenela glasba, ki so jo izvajali violinist Volodja Balžolorski, čembalistka Nedka Petkowa in flavtist Cveto Kobal.

V uvodnem pozdravu je direktor Kozjanskega parka Franci Zidar poudaril, da so omenjeno razstavo pripravili že skoraj onkraj možnega, pri čemer je mislil predvsem na čas in denar. O njeni vsebini je govorila avtorica Marja Lorenčak in tudi pojasnila, da bo zaradi finančnih zadreg razstavni katalog izšel pozneje. Razstavo je odprl prof. dr. Janez Hoefler, ki je osvetlil kulturnozgodovinski pomen krajev, ki jih zajema Kozjanski park oziroma razstava, posebej pa je ovrednotil razstavljene eksponate.

Razstava Gotika na Kozjanskem potrjuje že znano tezo, da je Kozjansko zlasti v srednjem veku bilo pomembno ozemlje, na katerem so kulturnozgodovinska in politična stičišča puščala vidne sledove kulture in geopolitične moči. Dr. Janez Hoefler je zakoličil ta prostor s Kunšperkom, mogočnim gradom kot bivališče kunšperških vitezov, ki so si v svoji bližini postavili cerkev Sv. Petra, torej tistega zavetnika, ki so ga imeli v svoji bližini mogočniki svojega časa in prostora, s cerkvijo Janeza Krstnika v Podsredi, torej krstno cerkvijo tega območja in Pilštanjem, trgom s cerkvijo Sv. Mihaela in lastnim srebrnim pečátnikom iz sredine 15. stoletja, kakršne so sicer imela le mesta.

Najzgodnejše so tri kamnite konzole s človeškim likom iz kunšperškega gradu iz let od 1350 do 1380. Vse tri so razstavljene v originalu. Najimenitnejši je gotski kip Lepe Sočutne. Pieta s Stare gore nad Podsredo je iz ptujskogorske kiparske delavnice, datirana pa je v leto 1405-1410. Sv. Jakoba starejšega zastopa fotografija, saj je original na razstavi Gotika v Sloveniji v Narodni galeriji. Kip sicer domuje v cerkvi Sv. Petra v Bistrici ob Sotli, njegov nastanek pa datirajo v leta 1460-1480.

Izredno lep je kip Sedeči Sv. Urh (1430-1440) iz Lesičnega iz žgane gline, pri nas iz tega časa zelo redka tehnika. Nič manj imenitna ni Stoječa Marija z detetom (1370-1380) z Zdol pri Kozjem. Potem so tu še kip Sv. Barbare (okoli 1510) iz cerkvice Sv. Barbare nad Šmarjem pri Jelšah in fotografski povečavi dveh fresk: Sedeči Sv. Andrej s križem (1450–1455) iz podružnične cerkve Sv. Jakoba v Dobrini na Žusmu in Kristus vladar (1450–1455) iz župnijske cerkve Marije Pomočnice iz Zagorja pri Pilštanju.

Grad Podsreda je v teh dneh v polnem sijaju: ob stalni postavitvi razstave steklarstva in glažutarstva, je pod streho starega romanskega imenitneža groteskno lepa gotika in na podstrešju še provokativni Christo. Še en dokaz več, da provinca ni geografski pojem.

DRAGO MEDVED

V Žalcu plesni orkester

V Hotelu Žalec je bil minuli teden premierni koncert novo ustanovljenega Plesnega orkestra Žalec. Orkester sestavlja petindvajset članov, od tega šest pevk. O orkestru nam je dirigent prof. Januš Rasiewicz povedal takole:

»Ideja o lepi, za uho prijetni glasbi, ki je navduševala staro in mlado v 50-tih letih, mi je že od nekdaj rojila po glavi. Končno mi je uspelo s pomočjo ravnateljice glasbene šole prof. Tanje Cehner uskladiti želje. Letos v marcu nam je Glasbena šola Žalec dala toliko denarja, da smo kupili notni material, delno instrumente, prostor za vaje pa nam je prav tako odstopila glasbena šola. Prvi rezultati so tukaj, želimo si pridobiti sponzorja, ki nas bo finančno podprl, ob tem pa bo zrasla tudi kvaliteta. Želimo razširiti program in zadovoljstvo bo vsestransko.

Naša želja je igrati na prireditvah, predvsem pa na elitnih plesih, kar bo zanesljivo popestrilo družabno življenje v mestu in izven njega.«

Organizator koncerta je bila Glasbena šola Žalec. **Na sliki:** Plesni orkester Žalec z dirigentom prof. Janušem Rasieweczem.

TONE TAVČAR

Kunlinga Konsthögskolan v Keleii

Študenti iz Stockholma razstavljajo v Celju

V okviru 21. mednarodnega grafičnega bienala tudi celjska galerija Keleia predstavlja dela mlade generacije študentov, ki obiskujejo likovno šolo Kunlinga Konsthögskolan v Stocholmu. Med njimi je tudi slovenska slikarka Marjana Pahor, ki je navezala tesnejše stike med omenjeno šolo in Slovenijo.

Razstava, ki bo na ogled do 14. avgusta, je zanimiva z več vidikov. Seznanja nas z velikim številom mlajših avtorjev, saj razstavljajo Andreas Eriksson, Gustav Hellberg, Emma Karp, Katarina Lönnby, Marjana Pahor, Kenneth Pils, Helen Svensson, Charlotte Gyllner, Triin Summatavet, Johan Wiking in Karin Willen.

Vsi prvič razstavljajo pri nas. Ker gre za večje število ustvarjalcev, se vsak predstavlja le z manjšim številom grafik, vendar je kljub temu možna primerjava med njimi. Prvi vtis, ki je tudi najmočnejši, sporoča obiskovalcu posebno svežino, ki jo odsevajo predstavljene grafike, skoraj čistost v smislu študijske »poštenosti« in preproščine. To kaže seveda jemati kot vrlino.

Tretja razsežnost omenjene razstave je predstavitev obvladovanja grafičnih tehnik iz skandinavskih dežel, kar nam ni pogosto omogočeno. Bolje poznamo grafične ustvarjalce iz ZDA, Japonske in drugih delov naše celine, Sever pa je za spoznanje bolj odmaknjen in je že zaradi tega omenjeni prikaz informativno zanimiv. Organizatorji so izenačili le kakovostno raven razstavljavcev, vse ostalo so prepustili avtonomni govorici grafik.

Celje se je s to razstavo vključilo v enakopravno vlogo z Ljubljano in Novim mestom, tako da ima Slovenija zdaj že v treh mestih možnost spoznavanja vrhunskih dosežkov na domačem in svetovnem grafičnem prizorišču.

Muzej novejše zgodovine pa tudi letos pripravlja Celjske mednarodne slikarske tedne z likovnimi umetniki, ki bodo ustvarjali v Piranu. Te dni se bo vrnil iz Škotske kipar Franc Purg, ki je dobil štipendijo za izmenjavo likovnih umetnikov.

DRAGO MEDVED

CELJSKI KINEMATOGRAFI

KINO UNION:
18.30 in 21.00

Liam Neeson
&
Jodie Foster

v zgodovinsko-avanturistični romanci

ROB ROY

Recepti Simona Ašiča

Pri celjski Mohorjevi družbi so izdali tri knjige, posvečene patru Simonu Ašiču.

Delo Simona Ašiča (1906-1992) je mnogim že dobro znano, saj gre za enega naših najbolj cenjenih zeliščarjev. Napisal je več knjig v katerih so popisane zdravilne lastnosti rastlin in njihova uporaba. Sedanja izdaja Mohorjeve družbe je sestavljena iz treh knjižic. V prvi z naslovom Domača lekarna p. Simona Ašiča, so zbrani njegovi novejši recepti, vključeni pa so tudi tisti iz njegovih prejšnjih izdaj. Po abecednem vrstnem redu so razvrščene bolezni in težave, nakar sledijo zdravilni pripravki in sicer čaji, kopeli, masaže, obkladki, tinkture in drugo. Drugi istoimenski del je sestavljen kot priročnik za nabiranje zelišč. Podrobno je predstavljenih 146 rastlin, z obsežnim besedilom ter barvnimi ilustracijami. Poleg so pojasnila, kateri deli zelišč so uporabni in kako se pripravijo.

Zbirko dopolnjuje še knjižica z biografijo Simona Ašiča, katere avtor je Vojan Tihomir Arhar in nosi naslov Med molitvijo in zdravilnimi rastlinami. Opisana je njegova dolga življenjska pot, avtor omenja mnoge posebnosti stiškega samostana, kjer je Ašič prebival ter dodaja informacije o položaju cerkvene organizacije v tem času.

BORIS GORUPIČ

PRIREDITVE

GLEDALIŠČE

Na Starem gradu v Celju bodo jutri, v petek ob 21. uri uprizorili Veroniko Deseniško za abonma Študentski večerni I in izven, v soboto pa bodo predstavo uprizorili še za abonma Študentski večerni II in izven ter Sobota popoldan in izven. V ponedeljek bodo predstavo uprizorili za abonma Četrtek II in izven, v torek in sredo pa bodo predstavi uprizorili samo za izven.

KONCERTI

V Kristalni dvorani Zdravilišča v Rogaški Slatini bo v ponedeljek ob 20.30, koncert violinista Eduarda Pečariča in pianista Djordjeta Manojlovića, v okviru Rogaškega glasbenega poletja.

RAZSTAVE

V hotelu Dobrna bo do 22. julija razstavljal oljne slike Adolf Pen.

V Savinovem likovnem salonu v Žalcu je na ogled razstava barvnih fotografij domačina Borisa Skalina.

V Pokrajinskem muzeju v Celju bo do 31. oktobra na ogled razstava Meščanstvo v provinci.

V Galeriji sodobne umetnosti v Celju je odprta razstava Generacija 82, kjer so razstavljena dela trinajstih umetnikov.

V Osrednji knjižnici v Celju je odprta razstava Gimnazija skozi čas, avtorja Branka Lesjaka.

V Muzeju novejše zgodovine v Celju je na ogled slovenska zobozdravstvena zbirka, v njihovi galeriji Keleia razstava grafični bienale, v otroškem muzeju pa je na ogled razstava Herman Lisjak spoznava denar.

V Muzeju grafičnih umetnosti v Rogaški Slatini bo do sobote na ogled razstava ob 10-letnici tega muzeja.

V boutiqu Steklar in na Celjski koči razstavlja do konca julija Vlado Geršak.

V hotelu Merx do konca julija razstavlja Rajko Mlinarič.

V jedilnici Bolnice Celja do konca julija razstavlja Alica Javšnik.

Na gradu Podsreda je na ogled razstava z naslovom Gotika na Kozjanskem.

KINO

Union od 6. do 12.7. ob 18. in 20.30 ameriški film Rob Roy; **Mali Union** od 6. do 12.7. ob 20. uri ameriški film Ed Wood, v poletnem kinu za kinom Union bodo od 7. do 12.7. ob 22. uri vrteli danski film Nočni čuvaj; **Metropol** od 6. do 12.7. ob 19. uri ameriški film Bradyjeva klapa, ob 21. uri pa jugoslovanski film Tito in jaz. (Kinopodjetje Celje si pridržuje pravico do spremembe programa).

Kino Dobrna 8. ob 19. uri in 9. ob 17. uri ameriški film Utemeljeni sum.

Kino Žalec 7. ob 17. uri, 8. ob 19. in 9.7. ob 18.30 ameriški film Mali milijonar, 7.7. ob 19. uri in 9.7. ob 20.30 pa ameriški film Hulahop.

Kino Rogaška Slatina 8. in 9.7. ob 18. in 20. uri ameriški film I.Q..

OSTALO

V dvorani Zdraviliškega doma na Dobrni bo jutri, v petek ob 20. uri, nastop folklornih skupin Mladi glas iz Toronta in folklorne skupine KUD Dobrna.

XI. velenjske poletne kulturne prireditve

Kulturni center Ivana Napotnika iz Velenja je letos poskrbel za vrsto zanimivih prireditev, ki si jih bo možno ogledati v juliju in avgustu.

Že v četrtek, 6. julija, bo na ploščadi velenjskega doma kulture ob 20.30 uri nastopila ruska folklorna skupina Istoki iz Podoljska v Podmoskovju, ki bo predstavila praznik Sv. trojice in Staro podmoskovsko svatbo. V soboto, 15. julija, pa bo na celjskem gradu na ogled drama Otona Župančiča z naslovom Veronika Deseniška. Vsi ljubitelji flavte in harfe bodo lahko v petek, 28. julija, na Velenjskem gradu prisluhnili Mateju Zupanu in Italijanki Nicoletti Sanzin, ki bosta predstavila dela Vivaldija, Bacha, Nadermana, Hilseja, Hačaturjana in Dopplerja.

Pripravili so tudi vrsto prireditev v avgustu. Tako bo na vrtni terasi velenjske Name v petek, 11. avgusta, ob 20. uri VII. srečanje najboljših in najzanimivejših slovenskih citrarjev. Vlado Kreslin pa vas bo s pomočjo svoje Beltinške bande zabaval v nedeljo, 20. avgusta, na Velenjskem gradu. Izjemno predstavo ljubljanske drame, ki bo predstavila Shakespearovo legendarno dramo Hamlet, si lahko ljubitelji gledališča ogledajo v sredo, 30. avgusta ob 20.30 uri v Drami SNG v Ljubljani v sklopu ljubljanskega poletnega festivala.

IZTOK GARTNER

Preventiva je zlata vredna, a premalo cenjena

Tako pravita žalska zobozdravnika Tanja in Avgust Bratkovič

Da bosta zobozdravnika, sta se odločila že v zgodnjih otroških letih. Takrat sicer še vsak na svojem koncu dežele, Tanja v Trbovljah, Avgust je po rodu Ljubljančan. Povedano po pravici, malo je najbrž tistih, ki z veseljem sedejo na zobozdravniški stol. Res pa je, da človek prav z veseljem stopi v njuni ordinaciji v žalskem zdravstvenem domu. Preprosto zato, ker svoje delo dobro opravita, rada poklepetata z ljudmi, se vmes še malce pošalita, pa je načet zob že spet tak kot je treba.

Dr. Avgust Bratkovič je zobozdravnik za odrasle, njegova soproga dr. Tanja Bratkovič dela na otroškem in mladinskem zobozdravstvu. V Savinjsko dolino ju je pot zanesla leta 1978. »Sva prišla na začasno delo, potem pa kar ostala v Žalcu,« se je pošalil Avgust. Tale Avgust je sicer uradno zapisano na vratih ordinacije, za sodelavce je običajno Gusti, Žalčani pa tako in tako nikoli ne rečejo: Grem k zobozdravniku, ampak grem h Gustlu. Pa vsak prav dobro ve, kam se je človek namenil. In še to vedo povedati, da v njegovi ordinaciji nikoli ni dolg čas. Vmes, ko vrti sveder, veselo kramlja o tem in onem ali pa v svojem še vedno tipičnem ljubljanskem narečju pokomentira kakšno stvar. Tudi radio ponavadi ne manjka v njegovi ordinaciji.

Tudi Tanja ali Tatjana, kot ji včasih pravijo najmlajši, prav dobro ve, kako pomembno je, da se otrok že v nežnih otroških letih ne boji bele halje. In dr. Bratkovičeva jih zna pridobiti na svojo stran. Če ne gre drugače, si z malim pacientom lepo skupaj ogledata to in ono pripravo, malce zavrtita sveder, pokramljata o lepih čistih zobkih ali pogledata risbe, ki so jih za svojo zobozdravnico narisali vrstniki.

Da bi bilo le manj administracije

Študirala sta v Ljubljani. »Študij sva končala, mož je takrat prišel iz vojske, sama sem stažirala na ljubljanski kliniki. Iskala sva službo, v tukajšnjem zdravstvenem domu sva se oba istočasno zaposlila in potem sva pač ostala,« je pripovedovala dr. Bratkovičeva. »Na začetku je bilo težko. Niti enega znanca nisva imela, tudi med kolegi potrebuješ svoj čas, da navežeš stike, avta tudi še nisva imela...« se je spominjala Tanja. Avgust pa: »Meni osebno je bilo prvih pet let strašno težko. Ljubljane sem bil navajen, popoldne si šel naokrog, vedno si našel koga in zmeraj se je kaj dogajalo. Tukaj v Žalcu si bil pa tujec. Nikogar nisem poznal, edino v gostilno bi lahko šel, tja pa ne hodim,« pove med smehom. »Ampak zdaj bi pa že trpel, če bi šel nazaj v Ljubljano,« je pribil sogovornik.

Tisti, ki ju poznajo natančno vedo, da z veseljem opravljata svoje delo. »Ko le ne bi bilo toliko nepotrebne administracije,« si želita. »Ogromno pisanja je, po moje povsem nepotrebnega. Vsak zobozdravnik ve, kaj lahko počne, kaj je tisto, kar zavarovalnica dovoljuje, ampak kljub temu moraš za vsako stvar čakati na potrdilo iz zavarovalnice. Včasih je morala zavarovalnica potrditi samo kakšne izredne in dražje stvari, danes pa hoče zavarovalnica predhodno potrjevati vsako malenkost. Vse nam diktira zavarovalnica, mi smo pa čisti izvajalci, ki nimamo

NAŠI ZDRAVNIKI

nobenega vpliva na njihove odločitve,« je razmišljal dr. Bratkovič. Kljub temu zobozdravniki včasih slišijo tudi kakšno pikro, ki bi jo pacienti sicer morali povedati zavarovalničarjem, ampak teh v ordinaciji pač ni, zato pa pripombe letijo na njih in njihove asistentke. »V prejšnjih letih, ko so bile vsakdanje podražitve, so gospodinje mesarja nadrle, češ, a danes je pa spet vse dražje. Pa tisti ubogi mesar za pultom ni bil nič kriv. Podobno je z nami. Si pač prvi, ki ljudem poveš, da se uvaja nekaj novega, pa čeprav so si novost izmislili v zavarovalnici. Tega ne vzamem osebno, razen če je kdo res nesramen in te prizadene. Je pač tako,« pravi dr. Bratkovič.

Delo z otroki je seveda še težje. »Bo držalo,« se strinja sogovornica. »Če otroka starši ne pripravijo, je še težje. Če pa starši otroku govorijo podobno, kot mu govorim sama, potem je delo lažje. So pa starši seveda občutljivi, ko gre za njihovega otroka. Treba je pač izbirati beseda, si vzeti čas. V glavnem pa dobro sodelujemo in otroci radi prihajajo v ordinacijo,« je vesela dr. Bratkovičeva.

V prostem času pa v hribe

Žalska zobozdravnika sta enotnega mnenja o tem, da je tudi v zobozdravstvu zelo pomembna preventiva. Dr. Tanja Bratkovič se je s preventivo spoznala še v času podiplomskega študija, bila je ena prvih zobozdravnic, ki je svoji ordinaciji začela z zalivanjem razpok, premazi zob in podobno. Rezultati so seveda vidni čez leta. »Če se spomnim, kako je bilo pred leti, ko sem začel delati v Žalcu. Včasih nisem vedel, česa naj se lotim. Naj izpulim zobe, naj jih popravljam, skratka stanje je bilo porazno. Osemdesetega leta se je otroško zobozdravstvo ločilo od odraslega, več se je začelo delati na preventivi, zdaj je delo res pravo veselje. Dobiš osemnajstletnika, vsi zobje so zaliti, samo kakšno malenkost popraviš, pa je. Res se pozna preventiva, z njo je pa tako kot drugod po svetu. Premalo je cenjena,« menita sogovornika. In prepričana v star pregovor, da je preventiva boljša kot kurativa, dolgoročno pa slovensko zdravstvo in zobozdravstvo z dobro preventivo lahko prihrani marsikakšen tolar.«

Dr. Tanja in Avgust Bratkovič danes razmišljata tudi o zasebni ordinaciji. »V zobozdravstvu je pač tako, da bomo slej ko prej vsi morali v zasebne vode. Misliva pa, da se s tem kaj bistvenega ne bo spremenilo. Če imaš koncesijo, je samo naslov drugačen, delo pa je praktično enako. Čez kakšno leto ali dve bova verjetno začela na svoje.«

V žalskem zdravstvenem domu imata ponavadi skupen turnus, kot se temu pravi. Pa ju to niti najmanj ne moti. »Službeni problemi ostajajo v službi. Se mora zgoditi res kaj izjemnega, da se potem še doma pogovarjava o službenih stvareh. Doma je treba izklopiti, tam naju čakata sinova in naše običajno družinsko življenje. Nič pa naju ne moti, če sva tudi v službi na istem turnusu. Prav lepo nama je skupaj,« sta odkrita. »Tudi v trgovino ali po opravkih greva skupaj,« se veselo nasmejeta.

Ko odložita beli halji in ko jima ostane še kakšna prosta ura, se najraje odpravita v hribe. »Dvakrat, trikrat na teden greva po okoliških bregovih. Potem tudi svoje delo lažje opravljaš, se sprostiš in imaš dober občutek, ker narediš nekaj zase,« še dodajata ta simpatična žalska zobozdravnika.

IRENA BAŠA
Foto: EDI MASNEC

Dve poroki

Posebnost letošnje poroke po starih šegah ob zaključku prireditve Pivo in cvetje ne bo le obred v sejni sobi namesto na grajskem dvorišču, ampak bo tudi v tem, da se bosta v Laškem poročila dva para.

Ker se odbor za obujanje in ohranjanje starih ljudskih šeg pred slabim mesecem ni mogel odločiti, kateri par od dveh prijavljenih naj izbere, je skupaj z laškim turističnim društvom pripravil zabavno prireditev. V dobro uro in pol dolgem tekmovanju, ki so ga popestrili plesalci folklorne skupine Anton Tanec, sta se para pomerila v številnih bolj ali manj šaljivih igricah. Ob koncu je bil rezultat izenačen, zato so se prireditelji odločili, da se bosta poročila kar oba para. Tako bodo 16. julija po starih šegah stopili v zakon Apolonija Klinar in Jože Sevšek ter Tanja Šuster in Miran Knafelc. JI

Novo servisirno vozilo

Ob 115-letnici delovanja gasilcev v Žalcu so predali namenu novo servisirno vozilo Renault trafik. Vozilo so opremili z vso potrebno opremo za servisiranje RGA in preizkus hidrantnega sistema. S tem vozilom bodo gasilne aparate lahko servisirali na terenu, istočasno pa bodo lahko uporabnike tudi strokovno usposabljali. Kot je dejal ob prevzemu vozila Franci Naraks, predsednik GD Žalec, je to vozilo neprecenljivega pomena pri preventivi, saj je pravočasno in pravilno posredovanje v začetku požara lahko mnogokrat tisto, ki požar prepreči. Vozilo je stalo 2,6 milijona, oprema z aparaturami pa še dodatnih 2,8 milijona tolarjev. **Na sliki:** predsednik GD Žalec Franci Naraks izroča ključe avtomobila poveljniku društva Alešu Cilenšku, ob njem pa je šofer novega vozila Jože Grobelnik.

T. TAVČAR

O zgodovini pivovarstva tudi učenci

Prihodnjo sredo bodo v laškem dvorcu odprli veliko razstavo o 170 letih pivovarstva v Laškem, z zgodovino Pivovarne pa so se ob zaključku šolskega leta seznanili tudi učenci osnovne šole Primož Trubar.

Razstavo v šoli so postavili na osnovi raziskovalne naloge, ki so jo na pobudo ravnateljice Irene Mulej in pod vodstvom mentorice Biljane Frece opravili člani šolskega zgodovinarskega krožka. Učenci v raziskavi spremljajo zgodovino pivovarne od leta 1875, ko je Franc Gayer sredi mesta v pritličju Valvazorjevega špitala začel variti pivo in tako utrdil pot pivovarništvu, do današnjih dni. V okviru raziskave so pripravili še pogovor s sedanjim direktorjem Tonetom Turnškom, opozorili pa so tudi, da pivovarna že vrsto let poleg lastnega razvoja skrbi tudi za vsestranski razvoj mesta in občine. V posebnem poglavju je natančno opisan in shematsko prikazan tehnološki postopek proizvodnje piva, svoj prostor pa je dobilo tudi Društvo laških pivovarjev in sladarjev. Mladi zgodovinarji so precejšnji del raziskave namenili tudi trem desetletjem prireditve Pivo in cvetje, celotno nalogo pa so opremili s številnimi fotografijami. JI

Razvili nov društveni prapor

V soboto so praznovali tudi gasilci Ločice pri Vranskem. Razvili so namreč društveni prapor, ki so ga najprej dali pri sv. maši v podružnični cerkvi Sv. Magdalene na Ločici pri Vranskem blagosloviti, po tem pa so ga pred gasilskim domom slovesno razvili in nanj pripeli trakove botrov. Na slovesnosti, ki so se je udeležili številni gasilci sektorja Vransko in drugi, je v imenu OGZ Žalec govoril podpredsednik Vinko Debelak. **Na sliki:** Vranski župnik Jože Turinek blagoslavlja nov prapor.

T. TAVČAR

REKLI SO

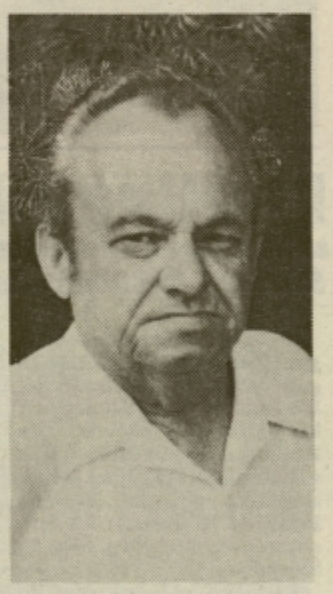

Janko Zupanc, predsednik območnega odbora demokratične stranke upokojencev Žalec:

»V soboto smo se upokojenci demokratične stranke upokojencev območje Žalec in člani društva upokojencev Braslovče zbrali na shodu v Braslovčah. Prišlo nas je več kot dvesto, pretresli pa smo problematiko, s katero se vsak dan srečujemo, govorili o zakonu o invalidsko pokojninskem zavarovanju, ki je v parlamentu v razpravi ter o gospodarsko politični situaciji v Sloveniji. Želimo namreč aktivno sodelovati pri stvareh, ki direktno zadevajo nas in v ostalih, ki zadevajo vso našo družbo. Shod smo zaključili z družabnim srečanjem in prav lepo smo se imeli.«

T.T.

Z majhnimi koraki v veliko šolo

V celjskem VVZ Anice Černejeve so pripravili projekt, ki bo koristil ob zgodnejšem šolanju otrok

Že čez tri leta bo slovensko osnovno izobraževanje doživelo korenito spremembo z zgodnejšim všolanjem otrok, ko naj bi otroci vstopili v šolo že s šestim letom. Ob tem se odpira vrsta vprašanj, povsem neizogibno pa je, da bo zgodnejše všolanje terjalo več naporov tako od delavcev v vrtcih in šolah kot tudi od staršev. V celjskem Vzgojno varstvenem zavodu Anice Černejeve so stopili že korak naprej, saj so s projektom, ki so ga poimenovali ›Z manj stresa iz vrtca v osnovno šolo‹, uspeli pridobiti prve, zato toliko bolj dragocene izkušnje.

Učenci prvega razreda II. osnovne šole med poukom. Dva oddelka sta v minulem šolskem letu gostovala v prostorih vrtca Anice Černejeve.

II. osnovna šola Celje in vrtec Anice Černejeve sta v minulem šolskem letu sodelovala pri organizaciji pouka dveh oddelkov prvega razreda, ki sta namesto v šolski stavbi delovala kar v vrtcu, ki so ga otroci že poprej obiskovali. Razlog za gostovanje dveh prvih razredov v prostorih vrtca je bil sprva predvsem praktične narave, saj so s tem na šoli pridobili manj oddelkov z dvoizmeničnim poukom.

A med šolskim letom, še zlasti s predvidenim konceptom zgodnjega všolanja, je takšno sodelovanje vrtca in šole pridobilo drugačen pomen. »Izdelali smo projekt ›Z manj stresa iz vrtca v osnovno šolo‹ in ga ponudili ministrstvu za šolstvo in šport, ki ga je podprlo. Med 70 predlaganimi raziskovalnimi projekti so jih izbrali 6, med njimi tudi našega,« pojasnjuje **Ana Četkovič Vodovnik,** ravnateljica VVZ Anice Černejeve. »S projektom, ki smo ga letos izvajali skupaj z II. osnovno šolo, smo si pridobili nekatere izkušnje, ki potrjujejo, da je pouk mogoče izvajati tudi v vrtcu.«

Njihove ugotovitve kažejo, da so se prvošolci, ki so prvi razred obiskovali v prostorih vrtca, izjemno dobro počutili, saj niso bili izpostavljeni sprejemanju novega okolja, ki na večino sedemletnikov ob prehodu iz vrtca v šolo deluje precej stresno. Ti otroci pa so ostali v znanem okolju in se jim ni bilo treba čez noč privajati na veliko šolo, po kateri drvi množica učencev, ki včasih nanje vpliva skorajda zastrašujoče. »Otroci so prehod iz vrtca v osnovno šolo doživeli bolj sproščeno in z manj stresa,« meni Ana Četkovič Vodovnik. »Letos, ko bodo pouk v drugem razredu nadaljevali v šolskih prostorih, so na to spremembo že docela pripravljeni, kajti postali so že izoblikovani, samozavestni šolarji.«

Vrtec Anice Černejeve in II. osnovna šola bosta nadaljevala s projektom tudi v naslednjem šolskem letu, vendar le pod pogojem, če bodo uspeli pridobiti še pet učencev, kolikor je za zdaj še prostih vpisnih mest. V tem primeru, če bo dovolj vpisanih otrok, bi lahko v prostorih vrtca delovala dva prva razreda.

Takšni projekti bodo koristni in uporabni predvsem ob začetku zgodnejšega všolanja otrok. Leto 1998 bo kmalu naokrog, takrat pa bodo pridobljene izkušnje koristile. »V vrtcih imamo boljše pogoje za izvajanje pouka v prvih razredih, kot jih imajo v šoli. Še zlasti pa se moramo zavedati, da je šestleten otrok povsem drugačen od sedemletnega. Ob zgodnejšem všolanju se bomo morali prilagoditi njegovim potrebam, pri čemer bo verjetno najtežje doseči spremembo v miselnosti učiteljskega kadra. Morali se bodo učiti tudi metodike predšolske vzgoje,« je še menila Ana Četkovič Vodovnik in poudarila, da se bodo na zgodnejše všolanje otrok morali skrbno pripraviti tako v šolah kot vrtcih, kajti po njenem mnenju ni ovir, da se pouk v prvem razredu ne bi mogel odvijati v vrtcu. To bi otrokom najverjetneje koristilo, kajti najbrž ne moremo pričakovati, da se bo šestletnik prelevil v sedemletnega samo zato, ker bo po novem konceptu zgodnjega všolanja vstopil v šolo leto dni prej..

KSENIJA LEKIĆ

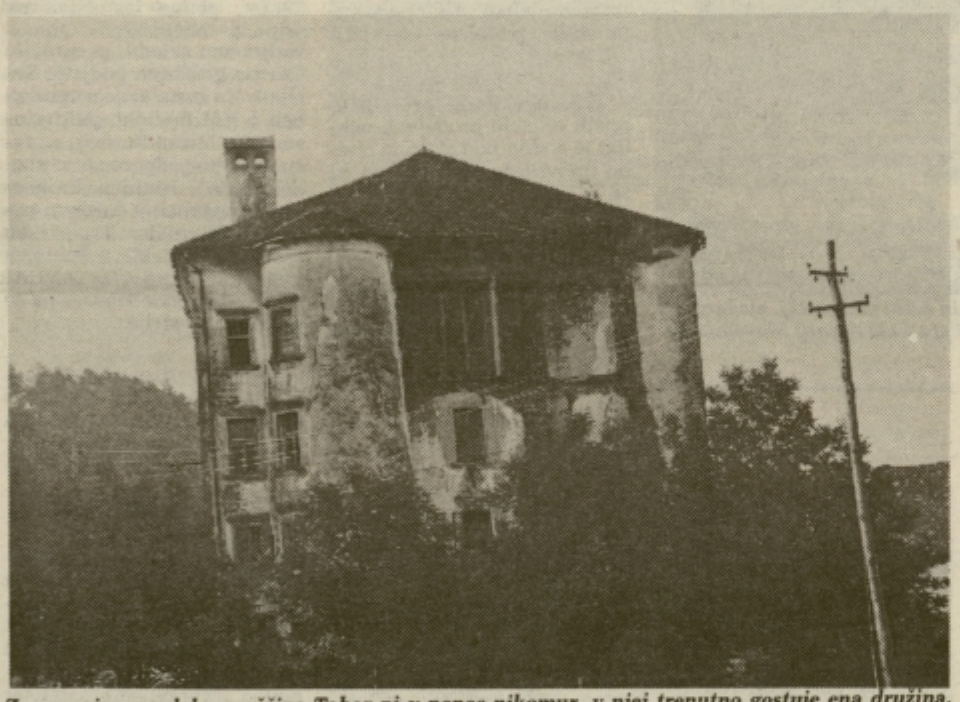

Zanemarjena podoba graščine Tabor ni v ponos nikomur, v njej trenutno gostuje ena družina, mizarska delavnica in občasno kakšen brezdomec. Sčasoma pa naj bi stavba, ki se pogreza sama vase, dobila podobo hotela visoke kategorije.

Lepi obeti za graščino Tabor

Kakšnih 400 let stara graščina Tabor v Višnji vasi pri Vojniku je zadnja leta vse kaj drugega kot simbol mogočnosti in dobrega gospodarjenja, zato so toliko bolj vzpodbudne napovedi o njeni prenovi in ureditvi v hotel visoke kategorije.

V teh dneh naj bi v Zavodu za varstvo naravne in kulturne dediščine Celje izdelali natančna izhodišča za ureditev graščine, v njih pa opredelili, kolikšna so dovoljena odstopanja od prvotne podobe v prenovitvenih delih. V občini Vojnik so namreč našli interesenta – gre za partnersko sodelovanje dveh najemnikov, ki prevzemata graščino za dobo 99 let – ki bo graščini Tabor vrnil nekdanjo mogočnost in v njej uredil hotel visoke kategorije. Da gre za obojestranski resen pristop, kažejo dela, ki jih v teh dneh že opravljajo.

Bodoča najemnika sta namreč naročila študijo obstoječe statike graščine, v občini pa urejajo vse potrebne zemljiško knjižne zadeve, saj je med drugim potrebno določiti tudi velikost funkcionalnega zemljišča ob graščini. Projekt predvideva tudi ureditev tenis igrišč z dodatnimi rekreacijskimi površinami.

Po besedah vojniškega župana **Bena Podergajsa** so realna pričakovanja, da bo graščina Tabor v letošnjem letu dobila prenovljeno streho in pozidan nov stolp, saj se je prvotni pred časom porušil. Kot dokaz svoje resnosti in zavzetosti za ureditev graščine Tabor so v občini pripravljeni primakniti kakšna 2 milijona tolarjev, žal pa Vojniku ni uspelo pridobiti tudi republiškega denarja za sofinanciranje vzdrževanja in prenavljanja kulturnih spomenikov.

IS

Foto: P.P.

31. tradicionalna turistična prireditev
Pivo Vetje v Laškem
13. julij • 16. julij 95
PIVOVARNA LAŠKO 170 let
zavarovalnica triglav
banka celje

Prispevek celjskih zdravnikov

II. simpozij o urgentni medicini v Ljubljani

II. simpozij o urgentni medicini z mednarodno udeležbo, ki ga je priredilo Združenje za urgentno medicino Slovenije pod pokroviteljstvom in s pomočjo Ministrstva za zdravstvo in Ministrstva za znanost in tehnologijo republike Slovenije, je bil od 22. – 24. junija 1995 v Cankarjevem domu v Ljubljani.

Namenjen je bil zdravnikom, medicinskim sestram in zdravstvenim tehnikom, ki se pri svojem delu srečujejo s problemi urgentne medicine ali so se želeli na tem področju dodatno izobraziti in praktično usposobiti. Del predavanj je bil skupnih, ostala so potekala ločeno v dveh dvoranah Cankarjevega doma. Simpozija o urgentni medicini, ki je ena najmlajših ved medicine, sem se kot dermatovenerologinja udeležila, ker je delo na področju urgentne medicine interdisciplinarno. Na tem področju so odprte možnosti delovanja vsem zdravnikom z enim samim pogojem, da to delo v celoti obvladajo. Vodilno vlogo v delovanju te službe pa morajo odigrati anestezist, internist, kirurg ter v naših razmerah zdravnik splošne prakse. To je tudi razlog, da se zaenkrat odklanja specializacija iz urgentne medicine.

Letošnji simpozij o urgentni medicini je zajemal v programu za zdravnike poleg defibrilacije bolnika tudi urgentna stanja v gastroenterologiji in organizacijo urgentne medicine v nekaterih evropskih državah ter ZDA, proste teme in prikaze zanimivih primerov ter praktično usposabljanje za oživljanje in imobilizacijo poškodb hrbtenice. Namen simpozija je bil prikazati današnje stanje v Sloveniji in primerjati položaj s položajem v svetu.

Med več kot 40 referenti iz Slovenije in iz različnih držav sta med prostimi temami in prikazi zanimivih primerov zbudila pozornost celjska prispevka: 1. Prve izkušnje z ocenjevalnim sistemom MAINZ/MESS/ v prehospitalni urgentni službi v Celju (Andrej Žmavc, dr. med., ZD Celje), 2. Uspešna reanimacija na terenu – rezultata optimalnih BLS in ALS ukrepov... (prim. Brane Mežnar, dr. med. ZD Celje).

V prvem referatu je **Andrej Žmavc,** specialist splošne medicine, prikazal ocenjevalni sistem MAINZ (Mainz emergency evaluation score), ki so ga prvič uvedli v Sloveniji marca 1994 v prehospitalni enoti urgentne službe v Celju in pomeni metodo, s katero lahko objektiviziramo bolnikovo prizadetost ali ogroženost. V kolikor se sistem širše uveljavi, je lahko to temelj, na podlagi katerega lahko primerjamo kakovosti dela in rezultate dela med različnimi urgentnimi službami. Na simpoziju je bila jasno izpostavljena neurejenost finansiranja te dejavnosti in predpisi, ki naj bi uredili to področje medicine, so v fazi sprejemanja. V urgentni službi Celje, s populacijo 125.000 prebivalcev, opravijo v povprečju letno 1700 intervencij. 12 % bolnikov je neposredno življenjsko ogroženih, 37 % je nujnih stanj, pri preostalih intervencijah so nenujna stanja.

V referatu **prim. Braneta Mežnarja,** specialista interne medicine in pulmologije, je prikazana uspešnost temeljnih in nadaljnjih postopkov ter ukrepov oživljanja na terenu. Rezultat kardiopulmonalne ekipe na terenu je odvisen od dobro izurjene in uigrane ekipe (zdravnik, medicinski tehnik, reševalec – voznik) in medicinske opreme, incidenta oziroma kolapsa pred pričami, takojšnjega poziva urgentni službi, takojšnjega pričetka temeljnih postopkov oživljanja, vloge dispečarja in hitrega začetka dodatnih postopkov oživljanja. Vodilo pri dilemi ali oživljati ali ne je, oživljati »srce, ki je predobro, da bi umrlo«, ne oživljati »srce, ki je preslabo, da bi živelo«. V prispevku je bila posebej poudarjena premajhna prosvetljenost slovenske populacije za nudenje laične pomoči prizadetemu in življenjsko ogroženemu bolniku. V 9-letnem delu urgentne službe v Celju je bilo izvedenih 393 kardiopulmonalnih oživljanj. Od tega je bilo uspešnih oziroma sprejetih v celjsko bolnišnico 22 %. Od 15.000 intervencij je bilo kardiopulmonalnih oživljanj 3 %. Uspešno oživljenih in odpuščenih iz celjske bolnišnice jih je bilo 11,4 %, kar je v skladu s tujimi izkušnjami.

Priznani naši in tuji strokovnjaki iz nekaterih evropskih držav ter ZDA s področij urgentne medicine so z izmenjavo znanja, izkušenj in idej ter primerjavo organiziranosti urgentnih služb obogatili simpozij. Zaključki simpozija bodo sprejeti v Pravilnik nujne medicinske dejavnosti, ki je v osnovanju pri Ministrstvu za zdravstvo republike Slovenije. Projekt nujne medicinske pomoči, ki ga pripravlja stalna strokovna skupina za urgentno medicino pri Ministrstvu za zdravstvo že tri leta, sestavlja 15 prehospitalnih enot, v dispečerskem sistemu je 14 centrov, enotna telefonska številka je 112, ki je planirana za Evropo. Konec julija letos bo prvi center že gotov.

II. simpozij o urgentni medicini je dosegel svoj namen. Prikazal je položaj urgentne medicine v Sloveniji danes, nakazal premike v obdobju I.–II. simpozij in dal osnovo za primerjavo položaja v Sloveniji s položajem v svetu.

Mag. KAROLINA GODINA, dr. med.

Za vsakogar nekaj

»Mi smo zadovoljni,« pravijo organizatorji letošnje Žalske noči

Če odmislimo nesrečen pripetljaj v zabaviščnem parku, je bila letošnja Žalska noč ena boljših v zadnjih letih. V treh dneh se je zvrstila množica prireditev, prišlo je toliko obiskovalcev, kot so načrtovali organizatorji, k prijetnemu vzdušju pa je po svoje prispevalo tudi toplo vreme, tako da so tudi gostinci imeli polne roke dela.

Samo v soboto, ko so se po žalskih ulicah odvijale osrednje prireditve, je središče Savinjske doline obiskalo dobrih 35 tisoč ljudi, v vseh treh dnevih pa si je to osrednjo turistično prireditev v Žalcu ogledalo približno 50 tisoč ljudi. Predsednik Turističnega društva Žalec, glavnega organizatorja Žalske noči, **Janez Kroflič** ocenjuje, da so bile prireditve zanimive in da je vsak obiskovalec lahko našel nekaj zase. Dobrodošla popestritev je bil nastop Plesnega orkestra Žalec, šaljivo ribiško tekmovanje pri gostišču Marjola, cvetlična razstava v mestnem parku, kjer je sodelovalo 6 cvetličarjev, mladim je bil namenjen koncert skupine Transcendence. V soboto dopoldne so na svoj račun prišli rolarji, tekmovanja se je udeležilo 30 mladih, prava paša za oči pa so bili tudi stari avtomobili, najstarejši oldtimer se je ponašal z letnico 1927. Zelo živahno je bilo vse sobotno dopoldne med balinarji in tenisači, ki so se pomerili za pokal Žalske noči. V okviru žalske Teniške akademije pa je bil organiziran turnir Sladkosned, na katerem je sodelovalo približno 80 mladih tenisačev iz doline in tudi drugih krajev Slovenije.

Kljub vročini si je v soboto popoldne kar lepo število obiskovalcev ogledalo prikaz starih ohcetnih običajev, temu pa je sledila povorka po žalskih ulicah, podoknica Nedeljskega pri novi pražarni Caffe Tropic, v poznih večernih urah pa še modna revija pred Savinjko, nastop čeških mažuretk in lep ognjemet v bližini žalskega hotela.

Za zabavo je letos skrbelo 9 ansamblov, kar je največ doslej, res pa med njimi ni bilo zvenečih imen. V Turističnem društvu pravijo, da žal pač nimajo sponzorja, ki bi bil pripravljen plačati 7 tisoč nemških mark, kolikor za sobotni večer zahtevajo na primer priljubljeni Čuki. Se pa organizatorji strinjajo z očitki obiskovalcev, da bo za prihodnje leto treba pripraviti še več sedežev, saj letošnjih 10 tisoč mest očitno ni bilo dovolj. Da bi se izognili gneči na osrednji ulici, pa nameravajo prihodnje leto prireditveni prostor razširiti še proti občinski hiši in Kolodvorski restavraciji. IB

Foto: EDI MASNEC

Na Žalsko noč sta se vzela Irena Lebar iz Griž in Denis Lončar iz Galicije, za prikaz starih šrangarskih običajev so poskrbeli fantje iz Andraža, z domačo pesmijo pa so mladoporočenca na skupno pot pospremili pevci Savinjskega okteta.

V povorki po žalskih ulicah so sodelovali žalski in češki godbeniki, mažuretke iz Radeč in češkega Žatca, lovci in športniki, pa Coca Cola Amatil Slovenija ter Pivovarna Laško.

Mladi zgodovinarji raziskujejo preteklost

Ravno te dni deluje v Celju muzejska delavnica, raziskovalni tabor pod okriljem Muzeja novejše zgodovine Celje. Tabor je prvič v Celju, sestavljajo pa ga štiri skupine, v katerih sodeluje sedem študentov (v glavnem iz smeri etnologije in zgodovine) in deset dijakov celjskih gimnazij.

Skupine vodijo štirje mentorji in dva sodelavca. Prva skupina dela predvsem s starejšimi občani iz različnih slojev, ki so bogat vir informacij o Celju pred, med in po drugi svetovni vojni. Druga skupina se ukvarja z gostinskimi prostori na območju Celja danes in nekoč. Zanimajo jih v glavnem ponudba, nočitvene zmožnosti in cene. Tretja skupina opravlja topografijo pokopališča na Golovcu, ki je v zelo slabem stanju, za zgodovino Celja pa precej pomembno, saj je tu pokopanih veliko pomembnih ljudi. Želijo popisati tudi vse, ki so tam pokopani. Zadnja skupina pa se ukvarja s prostorskim razvojem Celja od leta 1750 do danes. Iz raznih virov skušajo dobiti čimveč informacij in na podlagi teh izdelati karte v določenem obdobju.

Tabor, ki so ga omogočili služba za družbene dejavnosti mestne občine Celje, Zveza organizacij za tehnično kulturo Slovenije, Zavod za zaposlovanje – območna enota Celje ter Zavod za odprto družbo pri fundaciji Soros, se je začel v nedeljo, trajal pa bo do tega petka, ko bodo razglasili rezultate in priredili zaključek.

GREGOR STAMEJČIČ

Evropska trgovina v Celju

Pred dnevi so v Celju odprli vrata popolnoma prenovljene poslovne enote Trgovskega podjetja Center Rio. V izredno kratkem času so iz nekdanje trgovine uredili sodoben objekt z bogato ponudbo, ki se resnično lahko primerja v katerokoli podobno trgovino v Evropi.

Trgovina Rio je ena najstarejših celjskih prodajaln, nekdaj je sodila pod skupno streho trgovskega podjetja Rio, ki se je leta 1962 združilo s Trgovskim podjetjem Center. Poslovna enota je bila nazadnje prenovljena v letih 1960/61. Sedanje prenove so se lotili 8. maja in jo zaključili zadnje dni junija, kar je vsekakor kratek rok za tako obsežna dela. Poslovno enoto so razširili in povsem obnovili pode ter stropove, instalacije, hladilno in trgovinsko opremo, poleg tega pa obnovili tudi fasado objekta. Gradbena dela na tem objektu, katerega večinski lastnik je Trgovsko podjetje Center, petina lastništva pa pripada občinskemu stanovanjskemu skladu, je opravilo Obrtno gradbeno podjetje Remont. Za instalacije so poskrbeli v KM Prebold, elektroinstalacije Miran Renčelj, za računalniško podporo pa so v sodelovanju z lastnimi strokovnjaki poskrbeli v žalskem podjetju Mikropis. Trgovinsko opremo so izdelali v Pohištvu Celje in šentjurskem Alposu, hladilno opremo Hauser pa so uvozili iz Avstrije.

Direktor Trgovskega podjetja Center Emil Kolenc je povedal, da je celotna naložba veljala približno 50 milijonov tolarjev, obnovljena poslovna enota Rio pa pomeni za njihovo podjetje veliko pridobitev. V novih prostorih namreč kupcem lahko zagotovijo še boljšo ponudbo, veliko pozornost namenjajo zlasti ponudbi delikates, poleg številnih drugih izdelkov pa lahko kupci v Riu izbirajo tudi med bogato ponudbo pripravljenih solat ter drugih jedi, narezkov in podobno. V sodelovanju s Klasjem pa kupcem ponujajo tudi sveže pripravljeno pecivo, kar je prav tako popestritev in dobrodošla novost v njihovi že sicer bogati ponudbi. IB

Foto: SHERPA

Poslovna enota Rio Trgovskega podjetja Center Celje – ena najstarejših in zdaj tudi ena najlepših ter najsodobnejših trgovin v mestu ob Savinji.

Gasilci bodo slavili

Devetdeset let PDG Škofja vas – Dolgoletno uspešno delovanje društva

V Škofji vasi že dolgo deluje nadvse uspešno prostovoljno gasilsko društvo. V soboto, 8. julija, bo namreč praznovalo svojo devetdesetletnico. Slovesna seja tega društva bo sicer že v petek, prireditev pa bo za gasilskim domom v soboto in se bo začela ob desetih, ko bo tudi gasilsko tekmovanje z mednarodno udeležbo.

Sledila bo slavnostna parada ob 16.45, takoj zatem pa osrednja prireditev z razvitjem prapora, ki ga bo razvil celjski župan. Ob 18.15 bo ekshibicijski nastop reševalnih psov iz KD Celje, nato še veselica z ansamblom Slovenija.

Društvo je nastalo na pobudo vaščanov v letu 1905, sta povedala predsednik društva Rudi Ravnak in poveljnik Vinko Sentočnik. Takrat je imelo društvo samo sedem članov, a število se je do leta 1906, ko so imeli prvi občni zbor, povečalo na 19. Kmalu so imeli tudi prvo, sicer ročno, brizgalno gasilno napravo, pred prvo svetovno vojno pa so dogradili gasilski dom. Vojna je njihovo delovanje začasno prekinila, tako da so začeli znova delovati šele leta 1921. Med obema vojnama je bilo društvo zelo aktivno, kupili pa so tudi prvo motorno brizgalno napravo in razvili svoj prvi društveni prapor.

Naslednja pomembna prelomnica v zgodovini društva pa so petdeseta leta, ko so dogradili svoj novi dom, kupili novo opremo, razvili nov prapor, v društvo pa pričeli sprejemati tudi mladino in ženske. Takrat je več kot sto gasilcev pomagalo pri reševanju ljudi med katastrofalno poplavo. V prihodnjih letih so dobili še mnogo nove opreme in vozil, leta 1970 pa so razvili tudi prvi mladinski prapor. Dom je dobil sedanjo podobo leta 1980, ko so dokončali prizidek za garaže.

To društvo pa je zelo uspešno tudi na raznih tekmovanjih. V letu 1987 je bilo v samem vrhu gasilskih ekip (zelo znani so po svoji izjemni strokovni usposobljenosti), za svoj največji uspeh pa so prejeli srebrno značko iz gasilske olimpijade v Berlinu leta 1993.

Društvo ima danes 109 članov in 73 članic, med temi je kar 40 mladincev in mladink. Društvu zagotavljajo stalno podporo, predvsem finančno, krajani Škofje vasi ter tovarna Etol in Zavarovalnica Triglav. Samo za to prireditev je kar 176 krajanov kupilo »žebljičke«, ki bodo nosili njihova imena na ročaju prapora. Ob devetdesetletnici bodo gasilci izdali tudi kroniko svojega društva.

GREGOR STAMEJČIČ

Skupinska slika članov PDG Škofja vas pred njihovim domom.

Ni vsaka kava Tropic Caffe

V podjetju Tropic Caffe v Žalcu so minulo soboto uresničili nekajletne želje. Odprli so novo pražarno in kavni butik na Savinjski cesti 87, na začetku Žalca v smeri proti Šempetru. Tako so ravno na Žalsko noč, ki je največja zabavna prireditev v Žalcu, preselili proizvodnjo in prodajo v prekrasne ter proizvodno zelo sodobne prostore. Dnevno bodo naredili okoli tono dobre kave Tropic Caffe.

Na novi lokaciji pražarne in prodajalne, ki je nenazadnje tudi pomembna pridobitev za Žalec, so pripravili odlične pogoje za poslovanje. Po besedah direktorja Darka Sukiča, bo morda ravno to prispevalo k še večji uveljavitvi njihove kave tudi na širšem celjskem območju. Zanimivo, da se omenjena kava, sestavljena iz mešanic kakovostnih kav iz Brazilije, Afrike in Kolumbije, bolje prodaja drugje, še posebno na ljubljanskem območju. V Celju je kavo Tropik Caffe mogoče kupiti tudi na avtobusni postaji.

EP

Otvoritev pražarne in kavnega butika Tropic Caffe v Žalcu so popestrili Radio Celje z neposrednim prenosom, priljubljena Osina podoknica Nedeljca in res veliko poslovnih partnerjev ter ostalih obiskovalcev. Vse so seveda pogostili z neomejenimi količinami kavice.

Največje veselje je pesem

Marijo Točaj iz Mozirja je vse življenje spodbujalo veselje do petja

Točajeva Marija je že v devetinsedemdesetem letu, vendar ji z gladkega obraza, ki so ga gube starosti z vsakim novim rojstnim dnem le malo zaznamovale, tega ni mogoče razbrati. Njena hči Slavica pravi, da je takšna ostala zaradi svojega veselja do petja, ki jo je menda prav vse dni v življenju, tudi takrat ko ji je bilo najbolj hudo, spodbujalo in gnalo naprej.

PRI ZVESTIH NAROČNIKIH

Marija ni imela lahkega življenja, sicer pa, razmišlja sama pri sebi, saj ni bilo skoraj za nikogar lahko, bili so pač taki časi, skromnejši in tako drugačni od današnjih.

Odraščala je v Lepi Njivi, v Mozirju, kjer živi še danes. V 8-članski delavski družini so znali ceniti trdo prislužen kruh. »Oče so bili gozdni delavec, mama pa gospodinja,« se spomni Marija staršev, ki sta že pred leti umrla. Na zgodnje otroštvo ima lepe spomine, vendar je čas na najbolj rane dni v njenem spominu nekoliko zbledel. Kot majhna deklica je bila zelo bolehna, krhka in občutljiva, tako da je shodila komaj s štirimi leti. Tako so ji povedali starši. Tudi potem je bila šibkega zdravja, v šolo je smela šele z devetimi leti. Rada se je učila in takrat so se ji priljubile knjige. Ko pa je napolnila štirinajst let, je morala pričeti skrbeti sama zase. Odšla je služit na eno od večjih kmetij v Lepi Njivi, kjer je trdo delala prvih pet let. Takrat, ko je bilo pri hiši dovolj mleka in masla, je vse skupaj v košu nosila v več kot dvajset kilometrov oddaljeno Črno. »Ob dveh zjutraj smo se podale na pot, da bi prispele v Črne približno do pete ure,« se spominja. »Na ta način smo zaslužili za kruh.«

Kljub utrujajočemu delu, ko je po napornem dnevu kar padla od utrujenosti v žimnato posteljo, je imela še vedno dovolj volje, da je brala ob brleči petrolejki. Včasih je bedela pozno v noč, seveda pa naslednji dan vstajala ob rani zori in nadaljevala s kmečkimi opravili, ki jih čez ves dan ni zlepa zmanjkalo. Stara je bila dvajset let, ko je začela peti v pevskem zboru mozirskega prosvetnega društva in tudi v cerkvenem zboru. »To je bilo zame eno samo veselje, največje, kar sem jih kdaj imela,« pravi Marija vzradoščeno. »Kako radi smo peli in se srečevali na vajah!«

Marija Točaj prebira Novi tednik že kakšnih petintrideset let. V zadnjem času ob četrtkih nestrpno pričakuje poštarja, saj z navdušenjem sledi kozjanskim baladam in romancam.

Dve plati njenega življenja sta se prepletali, na eni strani so bile knjige in petje, na drugi pa kmečko delo. Pri triindvajsetih je odšla služit na bogato mozirsko kmetijo, kjer je preživela kar osem let, med temi tudi leta vojne, ki so ji ostala v bolečem spominu. Gospodarja in gospodarico ter njune otroke so odgnali v taborišča. Gospodar je žalostno končal, vendar kljub temu, da so družini kmetijo zaplenili, delo na njej ni zamrlo.

Marije pa tudi takoj po vojni niso čakali lepi časi. Zbližala se je s sinom bogatega kmeta, ki pa se z njo ni poročil. Ko je rodila njegovo hčerko Slavico, je ostala sama. Ljudje pa do neporočene matere in njenega otroka niso kazali prijaznih obrazov. Tudi oblast je bila s takimi rečmi nezadovoljna, o čemer priča dogodek, ko so ji na občini zavoljo tega, ker je imela nezakonskega otroka, raztrgali karto za hrano. Ostala bi tudi brez hrane, če ji ne bi iz stiske pomagala gospodarica na kmetiji. »Nadaljevala sem z delom na kmetiji, vendar ni šlo dolgo, saj ob majhnem otroku nisem zmogla opraviti vsega tistega, kar bi morala. Tako sem se takrat, ko je bila hčerka stara dve leti, preselila nazaj domov, k staršem. Bila sem brez službe in denarja, vendar so mi priskočili na pomoč,« pripoveduje. Ko je hčerka napolnila osem let, se je Marija ponovno zaposlila, v lesni in kemični tovarni v Ljubiji, že čez dve leti pa je dobila dobro službo na Glinu, kjer je ostala vse do upokojitve. »V tem času sva živeli s hčerko v Lepi Njivi v najemniški hiši, ki sva jo kasneje uspeli odkupiti,« pravi Marija Točaj.

Tudi potem, ko se je upokojila, ni prenehala peti. Pridružila se je mozirskemu upokojenskemu zboru, ki šteje kakšnih 25 pevcev. Danes so večinoma vsi mlajši od nje, toliko kot ona je star le pevovodja. »V največje veselje mi je še vedno ravno petje,« pravi. »S pesmijo je mogoče pregnati tudi žalost in slabo voljo.«

Z življenjem je zadovoljna, srčno rada živi v tako lepem kraju, kakšna je Lepa Njiva. Zdravje ji včasih ponagaja, pa ne preveč. Pri njej se je zgodba obrnila, saj je bila bolna v otroštvu, medtem ko so ji leta prinesla mirno starost. In mir v duši, meni sama zase, ki si ga je prislužila s tem, ko je vedno verjela v poštenost in odkritosrčnost. »Časi so res drugačni,« pravi Marija, »včasih smo mladi bolj spoštovali starejše ljudi, vendar ima tudi današnja mladina svoje odlike.« Prisrčno nagajivost ji največkrat pokaže njen šestletni pravnuk Domen.

Včasih je Točajeva Marija zelo rada potovala, želela si je videti tuje kraje in druge ljudi, danes potuje bolj z mislimi po spominih in po sebi. Potovati si ne želi več, prevzel jo je občutek, da je najlepše tam, kjer si je ustvarila domače ognjišče.

KSENIJA LEKIĆ

Že šestnajstič od lipe do prangerja

Turistično društvo Rečica je letos pripravilo že šestnajsto turistično prireditev ›Od lipe do prangerja‹, ki so jo zaključili v nedeljo, 2. julija, s šaljivimi igrami med zaselki in večerno veselico. Prireditev je odlikoval bogat program, ki so ga popestrili s prikazom starih slovenskih filmov in razstavo slikarskih del Anke Rakun ter etnografsko razstavo ›Žehta‹.

V soboto, 1. julija, so si številni obiskovalci iz zgornjesavinjskih krajev ogledali prireditev ›Pod trško lipo‹ na glavnem trgu v Rečici. Gledalce so s svojim nastopom očarali Gorički klantoši, ki so s 83-letnim pevcem Šandorjem ubrano predstavili zven ljudske glasbe iz Prekmurja. Pridružila se jim je še folklorna skupina iz Zgornjih Petrovcev, ki je uprizorila nekatere najznačilnejše prekmurske plese. Prireditev pa je bila tudi najbolj primerna priložnost za podelitev priznanj najboljšim izdelovalcem zgornjesavinjskih želodcev. Župan občine Mozirje Jakob Presečnik in predsednica Turističnega društva Rečica Vida Orlovič sta podelila kar trinajst bronastih, dve srebrni in tri zlata priznanja. Letos so najboljše zgornjesavinjske želodce izdelali Jože Marolt iz Mozirja, po domače Brecl, Florjan Kaker iz Gornjega Grada, po domače Droben, in Franc Privošnik iz Doberteše vasi. Foto: MARIJA MIKLAVC

KL

Najlepši filmi

Na naslovnici Tednikovega **TV vodiča** je bil prizor iz filma Maria Walewska, igralca na sliki pa Greta Garbo in Charles Boyer. V poštev za žreb je prispelo le 16 kuponov.

V naš oglasni oddelek se naj tokrat po sodček laškega piva oglasi Cvetka DROZG iz Celja, prav tako pa se naj po torbo NT&RC oglasita Milena PEPERKO iz Šmiklavža 2 a v Škofji vasi in Ivan STRMOLE iz Goriške 4 v Celju.

Vljudno prosimo, da se izžrebanci po nagrade oglasite osebno v naš oglasni oddelek! Kupone z rešitvami tokratne uganke pošljite do torka, 11. julija.

Potrkajte na svojo vest

Ekološko društvo Teharje na pragu ustanovitve?

V moderni dobi tehnološkega napredka, ko je ekološko stanje vedno slabše in je to še posebej opazno tudi v Celju in njegovi okolici, so še vedno ljudje, ki menijo, da bi lahko to stanje izboljšali, če bi se med seboj povezali in izmenjali določene ideje o tem, kaj bi lahko ukrenili. Eden takih je tudi Teharčan Anton Žagar, ki bi rad spodbudil svoje sokrajane k ustanovitvi Ekološkega društva Teharje.

Skrajni čas je za ukrepanje, pravi Anton Žagar, saj odgovorni pravkar odločajo o magistralni cesti skozi kraj, Parku spomina Teharje, usodi Jeklarne v Štorah, zmanjševanju onesnaževanja, ki ga povzroča Cinkarna, prestavitvi odlagališča odpadkov ter o tem, kje bo moč graditi hiše, obrtne delavnice, kje kmetovati in na kakšni zemlji. Meni tudi, da bi marsikaj lahko izboljšali, predvsem pa ljudje ne bi smeli dopustiti, da bi kdorkoli, mimo vseh nas in okoli vseh nas, pristajal na kompromisne rešitve, ki bi povzročale nove probleme in novo škodo.

Ustanovitev Ekološkega društva Teharje bi obenem predstavljala nekakšno gibanje, ki bi delovalo samostojno, opiralo pa naj bi se na izkušnje tistih, ki se s tem ukvarjajo že dlje časa in vedo, kaj je treba narediti. Glavna naloga tega gibanja pa bi bilo osveščanje ljudi in ugotavljanje, kakšne so najboljše možnosti za izboljšanje okolja.

Zato Anton Žagar poziva vse Teharčane in Teharčanke, pa tudi ostale, ki jim ni vseeno, kaj se bo v prihodnosti zgodilo z okoljem in kakšno dediščino bomo zapustili prihodnjim generacijam, naj naredijo nekaj za manj onesnaženo okolje. Kdor je pripravljen sodelovati v takem gibanju, lahko sporoči svojo odločitev na telefonsko številko 441–521. Konec tega meseca bodo pobudniku ustanovitve tega društva pripravili sestanek iniciativnega odbora.

»Potrkajte na svojo zavest in ne oklevajte, saj bomo lahko le tako združeni in enotni, predvsem pa s poštenimi nameni, dolgoročni razvoj kraja preusmerili v našo korist,« je še menil Anton Žagar.

ŠPELA KRIVEC

Pokaži kaj znaš v Dobju

Prosvetno društvo Dobje organizira že 23. tradicionalno prireditev Pokaži kaj znaš, ki bo 30. julija ob 15. uri v Dobju, na prostem. Prijave za nastop zbirajo do 20. julija, vabijo pa pevske skupine, recitatorje, harmonikarje, citrarje in različne skupine, ki se tako ali drugače ukvarjajo z glasbo. Nastopajoče bo ocenjevala strokovna komisija in občinstvo. Za dobro glasbo bo po prireditvi skrbela skupina Šaleški odmev.

D.S.

Iščejo mlade talente

Turistično olepševalno društvo na Ponikvi pri Grobelnem ter lastnica gostinskega lokala Na griču, Lizika Golež, se pripravljajo na 6. srečanje mladih talentov. Prireditev bo 16. julija, mladi harmonikarji, pevci ter ansambli pa se lahko prijavijo do 10. julija (na tel. 792-056).

Kanadski folkloristi v Petrovčah

Kulturno in gasilsko društvo Petrovče ter Zavod za kulturo Žalec bodo danes, v četrtek, organizirali folklorni nastop skupine Mladi glas iz Kanade. Prireditev, ki je posvečena 50-letnici gasilskega društva Dobriša vas – Petrovče, se bo odvijala na igrišču pri gasilskem domu v Petrovčah. Foklorni nastop se bo začel ob 20.uri, vstopnine ni.

IB

PLANINSKI KOTIČEK

Na Kladivo in Ankogel

Planinsko društvo Zlatarne Celje vabi v soboto, 15. julija na Kosutico, Veliki Vrh in Kladivo. Odhod bo ob 5. uri zjutraj, s posebnim avtobusom s parkirišča na Glaziji.

V soboto 22. julija, pa vabijo na 3246 m visok Ankogel. Odhod bo ob 4. uri zjutraj s posebnim avtobusom s parkirišča na Glaziji.

MOJCA MAROT

Najlepši filmi

Na priloženi kupon vpišite naslov filma, iz katerega je prizor na naslovnici Tednikovega **TV vodiča** in ime in priimek vsaj enega igralca na sliki.

Kupone z rešitvami pošljite na naslov NT&RC, Prešernova 19, 63000 Celje, do torka, **11. julija.** Z žrebom bomo med reševace, ki bodo uganko pravilno rešili, izžrebali tri nagrade (sodček laškega piva in dve torbi NT&RC).

KUPON

Na naslovnici Tednikovega **TV vodiča** je prizor iz filma:

Igralec na sliki je:

Ime in priimek ter naslov:

Silak med olimpijci

Na Škotskem se začenjajo poletni evropski olimpijski dnevi mladih — Med udeleženci tudi celjski judoist Janez Ceraj

V nedeljo se bodo v Bathu začeli III. poletni evropski olimpijski dnevi mladih, na katerih pričakujejo okoli 2500 športnikov iz 45 držav. V slovenski odpravi bo na Škotskem 26 športnikov, ki bodo tekmovali v petih panogah, med četverico judoistov pa je tudi Janez Ceraj iz Celja, ki že pet let tekmuje za Ivo Reyo.

»Izbirnih tekem ali norm nismo imeli, možnost nastopa na olimpijskih dnevih mladih pa mi je vodstvo kadetske reprezentance prvič nakazalo šele aprila, ko sem osvojil naslov državnega prvaka. Nastopa na Škotskem do takrat nisem imel v mislih, nakar se je vse ugodno razpletalo in seveda se že veselim največjega tekmovanja mladih iz Evrope,« je začel 17-letni Janez Ceraj, ki nastopa v kategoriji nad 86 kg.

Po nekaterih izkušnjah z mednarodnih turnirjev je bolj konkretna napoved za Bath že smiselna, mar ne?

V moji kategoriji so v evropski špici med kadeti Nemci, Francozi in Nizozemci, vzhodnjaki pa zaostajajo in na nedavnem turnirju na Madžarskem sem jih premagoval. Paks je eno najmočnejših tekmovanj moje starostne kategorije, s 5. mestom sem zadovoljen, čeprav bi bilo lahko še bolje.

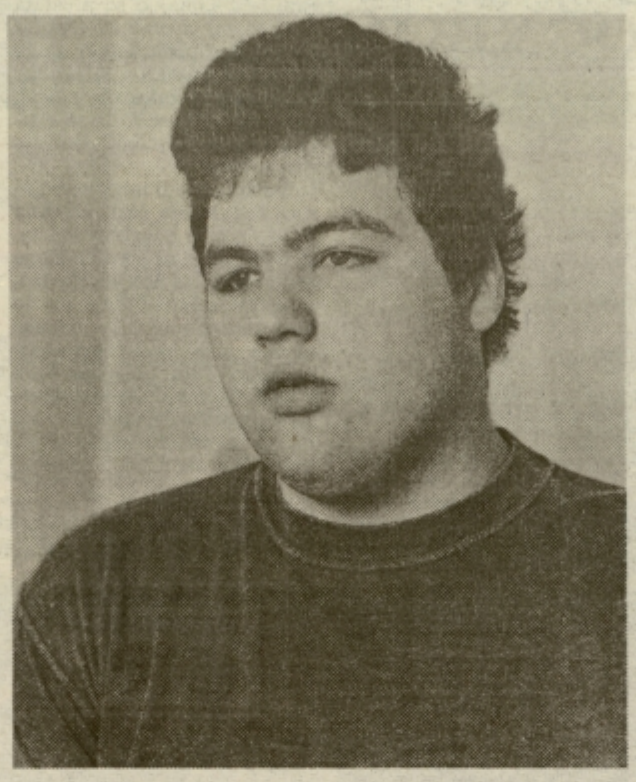

Zadnje igre so bile predlani v Valekenswaardu, kjer je Slovenija osvojila dve srebrni in tri bronaste kolajne; slednjo tudi Elizabeta Randželovič (Kladivar Cetis) v metu kopja.

Na Škotskem bo potemtakem cilj ponovitev Paksa?

Po nekaterih napovedih naj bi bilo v najtežji kategoriji prijavljenih blizu 30 judoistov in odvisno od načina tekmovanja ter žreba bi se res moral uvrstiti nekje do 5. mesta. Najbrž bo potrebnih kar šest zmag, zato sem se v zadnjem času na treningih bolj posvetil akumuliranju splošne telesne moči.

Kakšna je na tatamiju taktika Janeza Ceraja?

S 130 kg sem med najtežjimi judoisti in zato povečini čakam na napade nasprotnikov. Lažji borci so prav tako močni, predvsem žilavi in njihov odpor lomim z nasprotnimi akcijami. V klubu po teži nimam enakovrednega partnerja, toda člani prve ekipe so boljši in zato so borbe – najpogosteje s Sadžakom – zanimive in zame zelo koristne.

Poti do zmag so različne, kako pa je med kadeti?

Iponi pri meni niso najbolj pogosti, marveč običajno vztrajno zbiram točke. Nisem hiter, bliskovite akcije mi seveda ne morejo uspevati in zato se nasprotnika lotevam postopoma. Ne samo z nasprotnimi akcijami, marveč se znam boriti tudi bolj agresivno in napadati; še zlasti ko rezultat ni ugoden.

Kaj bo potrebno izboljšati za prodor med najboljše?

Evropski olimpijski dnevi mladih v Bathu so začetek moje uveljavitve, na katero računam predvsem z evropskim prvenstvom v Ljubljani 1997. V naslednjih dveh letih bom moral popraviti predvsem tehniko: delo nog in osnovne prvine v začetnem položaju. S partnerjem nimam veliko težav, ko tekmeca položim na tatami, se mi zelo redko izmuzne iz prijema.

Kdaj v prvo ekipo?

Vodstvo kluba je že pred časom napovedalo postopno pomlajevanje prvega moštva, toda članskega kimona še ne pričakujem. Spasović je še vedno boljši, čez dve leti pa bi se že lahko udarila. Treningi so vrhunski, Štefan Cuk je postal tudi trener članske reprezentance, dobro pozna tudi tehnike težjih kategorij in zato sem prepričan, da bom v Celju še napredoval.

ŽELJKO ZULE

Vransko: vsak dan ura športa

Športni oddelek s poudarkom na nogometu in košarki

Mladi z Vranskega – med njimi so tudi predšolski otroci – so spomladi na McDonaldsovem nogometnem turnirju v Beljaku zasedli 5. mesto, v Avstriji pa bodo spet gostovali že septembra.

Z več kot 1700 udeleženci je celjski olimpijski tek še vedno najbolj množičen, čeprav se je po vsej državi zvrstila že večina prireditev v podporo olimpijskemu gibanju. K manifestaciji v Novi vasi so opazen delež prispevali tudi osnovnošolci iz Vranskega, kjer se je športna dejavnost v zadnjem letu zelo razmahnila.

»Naša šola je s 330 otroci med manjšimi, telovadnica velikosti 13×24 m pa sploh najmanjša v žalski občini. Jeseni smo se pri petošolcih vseeno odločili za športni oddelek, ki je imel vsak dan po uro športne vzgoje; torej v primerjavi z obveznim programom še dve dodatni. Fantje so se specializirali za nogomet, dekleta za košarko in vsi so zelo napredovali. Ne samo v športu, marveč tudi glede učnega uspeha,« je prvo leto športnega oddelka zadovoljno analizirala mentorica društva Marija Satler.

Petošolec Aleš Kumer je celo postal športnik šole, dejavnost pa se v poletnih mesecih še širi. Devet osnovnošolcev z Vranskega je med udeleženci Oblakove nogometne šole, dekleta odhajajo v Košarkarsko šolo Petra Vilfana, avgusta pa bo na Vranskem poletni športni tabor, ki bo ob praktično celodnevnem nadzoru obsegal razne igre z žogo, atletske discipline, plavanje in prehrano.

»Na vseh koncih podpirajo naš program, končni cilj pa je vsak razred usmeriti v športni oddelek. Rezultati vsakoletnih testiranj motoričnih sposobnosti so vedno slabši, tudi na Vranskem zaznavamo marginalne pojave in povečan obseg športnih aktivnosti je ena uspešnih oblik dodatne vzgoje mladih,« je prepričana Satlerjeva, ki je z mladimi kot trener pogosto tudi na nogometnih tekmah.

Celje vendarle v Ronchetti

V Münchnu bodo v soboto izžrebali pare 1. krogov vseh košarkarskih pokalov. Za pokal Ronchetti je prijavljena tudi ženska ekipa Celja, ki je zaradi neizkušenosti večine igralk sodelovanje sprva odpovedala.

»Slovenska ženska košarka bi z našim izstopom v evropskih pokalih izgubila 20 odstotkov točk. Štartno izhodišče bi bilo bistveno nižje, zato smo se v dobrobit naše košarke odločili za nastop, pa še Ježica nam je pripravljena pokriti del stroškov,« je nepričakovan preobrat pojasnil predsednik Franci Ramšak. Celjanke še vedno nimajo trenerja, po neuspešnih pogovorih z Jeričem pa jih bo verjetno vodil strokovnjak iz tujine. Za pokal Ronchetti je prijavljenih 67 klubov iz 28 držav. za Koraćev pokal pa skupaj s Kovinotehno prijavljenih natanko 100 moštev iz 32 držav.

Ž.Z.

Posiedon za boljše čase

V Celju novi vaterpolski klub — Prestopi šele jeseni

Po več kot dveletni agoniji so celjski vaterpolski delavci vendarle našli pravo rešitev za nadaljnji razvoj priljubljenega vodnega športa žogo. Ker z upravo Neptuna ni bil možen skupen dogovor, so ustanovili svoj klub – Društvo vodnih športov Poseidon.

Pri nastanku novega sredine so se zavedali težav, vključno z izgubo bonitet Športne zveze. Po besedah predsednika Poseidona, Zdenka Rožmana je bila to edina pot, s katero se je bilo mogoče izogniti zamrtju vaterpola v Celju. Na nedavnem sestanku vodstev Neptuna in Poseidona je bilo dogovorjeno, da prvo moštvo vaterpolistov v poletni ligi še igra s starim imenom, ker bi vsaka drugačna rešitev (izpisnice, prestopni rok) samo škodovala.

Poseidon že zastopajo veterani, čeprav igrajo le prijateljske tekme. Do začetka nove sezone nameravajo strniti vrste in k sodelovanju privabiti prave kadre, ki bi pripomogli h kvalitetnemu dvigu vaterpola. Za uspešno delovanje bi potrebovali okoli 25. 000 mark, kvalitetnega trenerja prvega moštva in kakšno okrepitev na določenih igralskih mestih. V načrtu je tudiu popularizacija vaterpola, zato bodo v naslednjih tednih na letnem kopališču številne rekreacijske in drugačne tekme.

Na veteranskem DP v Kamniku je Celje v polfinalu izgubilo s Kranjem s 4:7 (1:4) in v tekmi za 3. mesto premagalo gostitelje s 5:4 (2:1).

P. Š.

Šahovski drobir

Ekipno šahovsko prvenstvo v prvi ligi-vzhod bo potekalo oktobra. Celje, Lipa (Šentjur) in Žalec pa so v konkurenci z Rokado (Lendava), Hočami, Polskavo, Poljčanami in Krškim. V Mariji Reki, v domu pod Reško planino, pa bo v soboto nagradni hitropotezni šahovski turnir. Informacije in prijave: Jože Grobelnik, tel. 714-671.

Melanšek za SP v dobrem položaju

»Melanšek ter Glivar in Ravbar iz Krke so za svetovno prvenstvo v cestni vožnji v najboljšem izhodiščnem položaju, za preverjanje forme pa je predviden še ves julij,« je trener kolesarske reprezentance Andrej Cimprič pojasnil položaj pred SP, ki bo v začetku oktobra v Kolumbiji.

Pot do nastopa na največjem tekmovanju so 29-letnemu velenjskemu kolesarju Iztoku Melanšku, ki po enoletnem premoru spet nastopa za Celje, odprle dobre vožnje na dirkah Po Sloveniji (20. mesto) in Po Avstriji (12. mesto). Cimprič si bo v naslednjih dneh v Kolumbiji ogledal ceste, kjer bo potekalo prvenstvo in je že napovedal, da bodo okoliščine eden pomembnih elementov za določanje reprezentance.

»Že zdaj je jasno, da v Kolumbiji ne bomo trenirali, ker so prometne razmere po pripovedovanju drugih preveč nevarne. Proge za SP so menda zelo razgibane in potekajo med 2500 in 2800 metri nadmorske višine, kar bo zaradi redkejšega zraka dodatna težava,« je dodal reprezentančni trener.

Ž.Z.

RADIO 95,1 CELJE

Osnovna šola Frana Roša Celje

razpisuje prosto delovno mesto

učitelja razrednega pouka

za nedoločen čas

Kandidati morajo izpolnjevati splošne pogoje, ki jih določa Zakon o osnovni šoli in Zakon o financiranju vzgoje in izobraževanja. Pri izbiri bodo imeli prednost kandidati z znanjem računalništva.

O izidu bomo kandidate obvestili v 8. dneh po objavi razpisa.

Teniški tabor v Preboldu

Pouspešnihnastopihvdrugoligaški konkurenci je vodstvo najboljšega celjskega kluba v Preboldu pripravilo štiridnevni tabor, ki se ga je udeležilo 18 igralcev večih klubov. Tabor so vodili štirje trenerji, v delo pa so se občasno vključili tudi trener ženske reprezentance Jure Bukovec ter Barbara Mulej in Tjaša Jezernik, ki sta se obenem pripravljali za serijo satelitskih turnirjev v Italiji in Španiji. T.T.

Atletska trenerja v drugih športih

Miro Kocuvan st. bo v naslednjih tednih skrbel za specialno telesno pripravo rokometašev Celja Pivovarne Laško, Rudarja, ženske ekipe Žalca in košarkarjev Pivovarne Laško, za enako delo pa se je prvič odločil tudi Zlatko Bezjak, ki bo sodeloval z rokometaši Preventa.

Žrebci niso zaželeni

Tridnevno DP v preskakovanju zaprek se je končalo z največjim uspehom celjskega kluba, ki slavi pol stoletja delovanja

Trije naslovi državnih prvakov v preskakovanju zaprek z letnico 1995 in zmagoslavje Andreja Kučerja, Jasmine Kapetan in mladinske ekipe na matičnem hipodromu v Škofji vasi, so za celjski klub svojevrstna nagrada ob okroglem jubileju in pravi zagon za vstop v naslednje obdobje, ki bi utegnilo biti še boljše in uspešnejše.

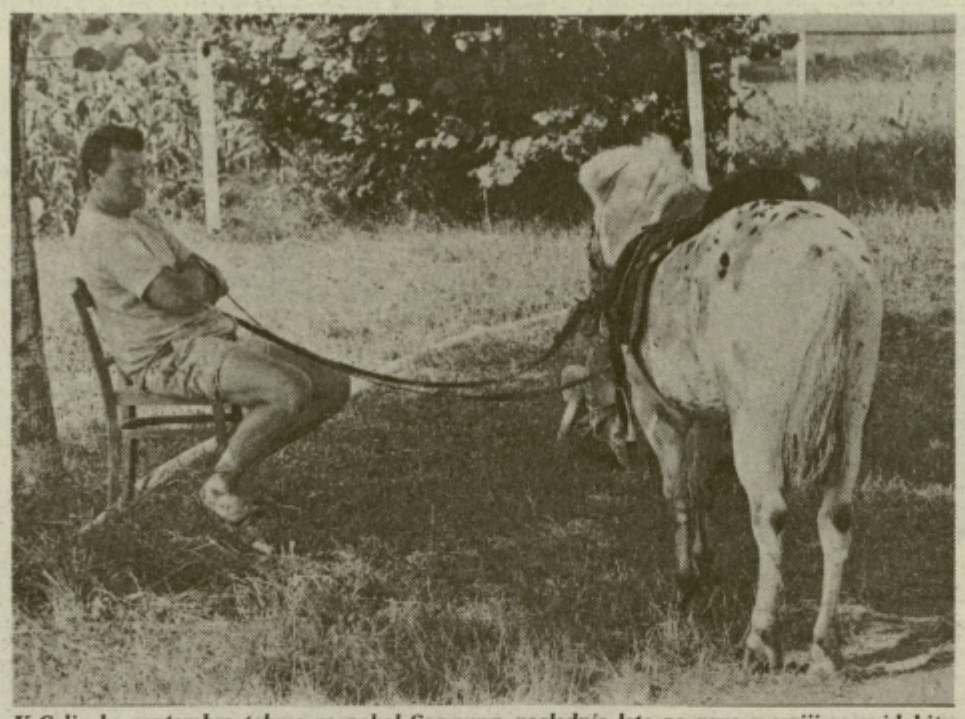

V Celju bo septembra tekma za pokal Samsung, naslednje leto pa prva v seriji za pridobitev licenc za tekme svetovnega pokala.

Zaključek tridnevnega prvenstva je bil nadvse dramatičen. Prvak iz Gotovelj 1992 Aleš Pevec je z Atlasom v zadnjem parkurju z višino zaprek 140 cm na vodni oviri naredil drobno napako in minimalne prednosti pred branilcem naslova Andrejem Kučerjem ni bilo več. Novi (stari) prvak se je kmalu od veselja znašel v taisti vodi, ki je posredno vplivala na razplet prvenstva v članski konkurenci, za njim pa so navdušeni člani domačega kluba okopali še mladinsko prvakinjo Jasmino Kapetan.

Andrej Kučer z Leokadijo še naprej ostaja nepremagan, sožitje med prvakom in kobilo pa ima zanimivo ozadje. Mnogi so menili, da Leokadija ne bo nikoli primerna za velika tekmovanja v preskakovanju zaprek. Toda 30-letni Kučer je polnih sedem vzgajal kobilo, ki je med domačimi konji nima enakovrednega tekmeca. »Leokadija je lani prišla v slovensko špico in v njej bo v normalnih okoliščinah še najmanj pet let. Vrha še ni dosegla, zato si vsi v klubu obetamo še večjih uspehov, morda že v naslednjih mesecih, ko bo Andrej štartal na dveh tekmah za svetovni pokal,« je prvaka analiziral trener in tehnični vodja celjske ekipe Aleš Kučer.

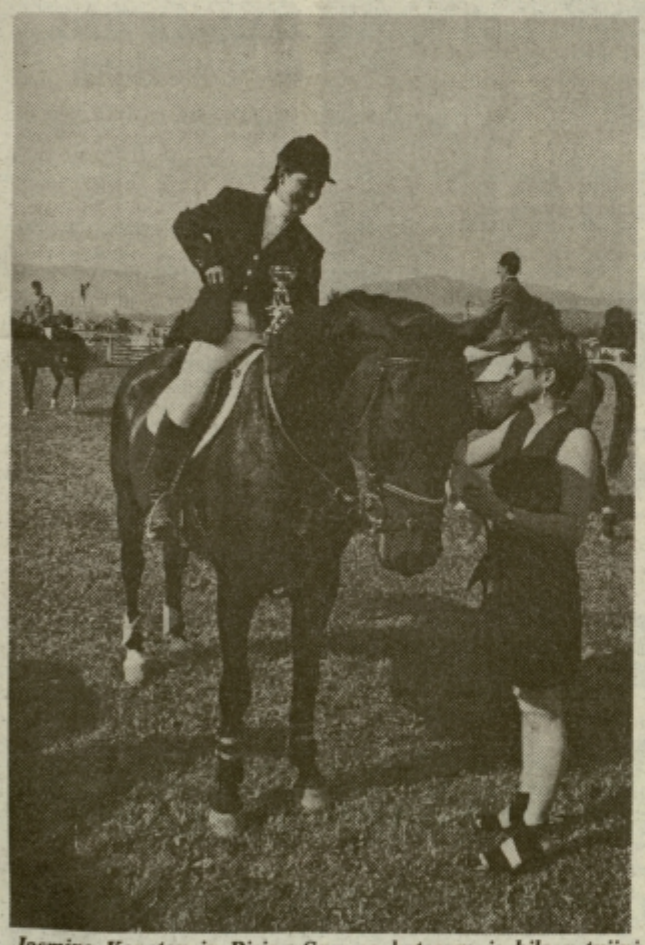

Jasmina Kapetan in Rising Sun, za katerega je bilo v tujini potrebno plačati skoraj 50. 000 mark.

V celjski klub je bilo doslej vpisanih 866 članov, v pol stoletja dolgi zgodovini pa so osvojili – vključno z zadnjim prvenstvom v Škofji vasi – 54 kolajn: 17 zlatih, 26 srebrnih in 11 bronastih, vse v preskakovanju zaprek. Na državnih prvenstvih 25 (10, 11, 4), na republiških pa 29 (7, 15, 7).

Jasmina Kapetan je novo sezono začela z uvoženo kobilo Rising Sun, ki je stala nekaj desettisoč mark. »Kobila je šolana in na njej bi vsi jezdeci dosegali podobne rezultate. Drugače je z Leokadijo, s katero je Andrej delal na samosvoj način in njegovim rezultatom se na dvakratnemu šampionu nihče ne bi približal. Če je Rising Sun univerzalna, je Leokadija unikat. Jezdeci živali ne menjujemo, toda po grobi oceni bi bil odklon od normalnih dosežkov tretjinski,« meni drugi Kučer, ki se je zaradi poškodbe Argosa moral odpovedati nastopu.

Na tekmovanjih v enakem razmerju prevladujejo kobile in konji, žrebcev pa je iz dveh vzrokov samo pet odstotkov. Prvi je radoživost žrebcev, ki so na tekmovanjih prepogosto neposlušni in se ›zagledajo‹, drugi vzrok pa je povsem praktične narave. Ob hujši poškodbi se kobile lahko uporabijo za razplod, žrebci (in konji) pa so primerni le še za zakol.

Andrej Kučer tekmuje na Leokadiji, Miro Skalaicky na Vivien, Jasmina Kapetan na Rising Sun, Anja Zagožen na Quebradorju, Aleš Kučer pa na Delipaši.

Celjska ekipa tekmuje izključno na kobilah, pred kratkim pa so z Nizozemske uvozili dve kobili z dobrim rodovnikom. Namenjeni bosta razplodu, ki je tudi donosen vir prihodka, in šolanju bodočih tekmovalcev. »S primernim pašnikom v bližini hipodroma bi lahko vzgajali tudi žrebce in tako zaokrožili podobo konjeniškega centra,« načrtuje Aleš Kučer, ki za september 1996 napoveduje mednarodno tekmo, kakršne pri še ni bilo in je prvi v seriji za pridobitev licence za organizacijo svetovnega pokala.

ŽELJKO ZULE

Foto: SHERPA

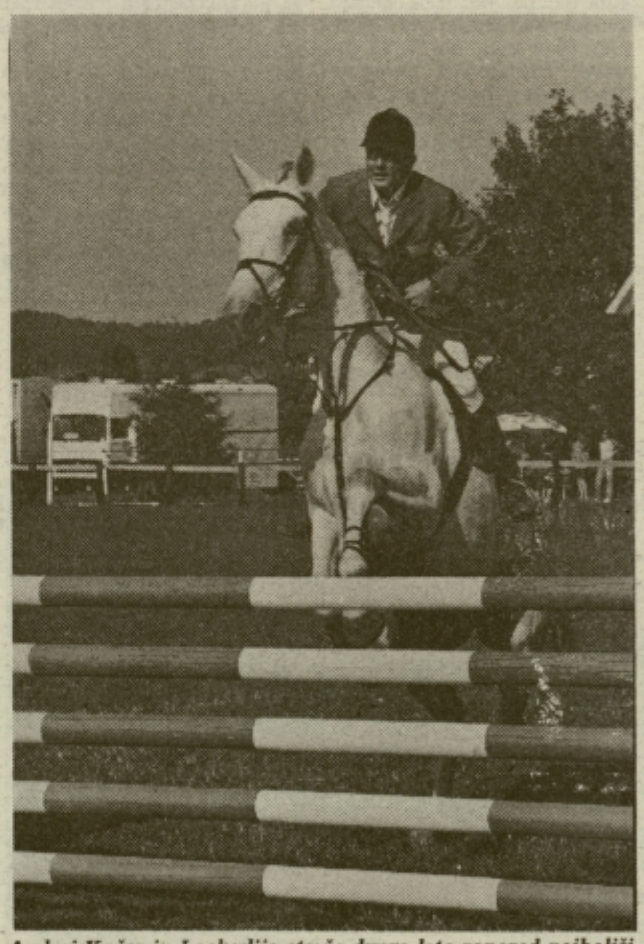

Andrej Kučer in Leokadija sta že drugo leto zapored najboljši tandem za preskakovanje zaprek.

Miroteks: brez sprememb

Kegljavke Miroteksa bodo v novo sezono štartale v enaki postavi, saj je kandidatinja za nastop na predlanskem SP Čehova (Konstruktor) zavrnila ponudbo za prestop. Okoli moške ekipe je več odprtega: bodoči pokrovitelj je sprejel izziv, toda v pogovore se je vmešal Konstruktor in v svojo sredo povabil tudi Salobirja.

Za Miroteks bo prvo večjo tekmovanje ekipni svetovni pokal na Dunaju (od 18. do 21. oktobra), nakar bo Marika Kardinar v Blanskem pri Brnu (3. do 5. november) še drugič zapored nastopila na svetovnem pokalu posameznic. Ob koncu sezone (od 19. do 26. maja 1995) bo v Pragi še svetovno prvenstvo, nato pa še na enaki ravni za kadetinje v Bratislavi.

Cankar spet rekordno

Na mitingu v Luzernu je Gregor Cankar z 804 cm znova izboljšal popravil osebni in klubski rekord v skoku v daljavo (803 cm), odlični pa so bili tudi reprezentanti na četveroboju v Varaždinu.

Kocuvan – izbran je bil za najboljšega udeleženca prireditve – je v teku na 400 m z ovirami zmagal s časom 50,00, Straškova v metu kopja s 57,32 m in Valantova v troskoku s 13,21 m, kar je za centimeter slabše od državnega mladinskega (in klubskega) rekorda. V reprezentančnih štafetah so tekli Acman, Praprotnik in Matulova.

Manj uspeha pa je bilo za Kladivar Četis na državnem prvenstvu za mlajše mladince v Kranju. Grosek je zmagal v metu kopja (58,70 m) in diska (41,44 m), Zavšek v teku na 300 m z ovirami (40,21) in Ambrož v v metu kopja (51,92 m) sta bila srebrna, Završek pa še bronast v teku na 110 m z ovirami (15,81).

Javornik bronast

Po lanski srebrno kolajni v ZDA na mladinskem svetovnem prvenstvu v spustu na divjih vodah v 3×K-1 je Tomaž Javornik (Nivo) s kajakom v Spindlerovem Mlynu na 1. mladinskem evropskem prvenstvu osvojil bronasto kolajno v K-1. Uspeh je dopolnil klubski sotekmovalec Kuralt z 8. mestom.

Družba COCA-COLA AMATIL SLOVENIJA d. d.
Celjska cesta 8, 63310 Žalec

objavlja prosto delovno mesto

korespondenta

za nedoločen čas z 2-mesečnim poskusnim delom

Kandidat mora poleg splošnih pogojev izpolnjevati še naslednje posebne pogoje:

- V. ali VI. stopnja strokovne izobrazbe ekonomske smeri s poudarkom na poznavanju osnov računovodskih standardov
- aktivno znanje angleškega jezika, še posebej za potrebe korespondiranja
- poznavanje dela na računalniku (windows okolje, word, excell)
- eno leto delovnih izkušenj

Od kandidatov pričakujemo pripravljenost prilagajati se zahtevam podaljšanega delovnega časa po potrebi.

Kandidate, ki izpolnjujejo navedene pogoje, vabimo, da pisne vloge z dokazili o izpolnjevanju navedenih pogojev pošljejo v roku 8 dni od dneva objave v tem časopisu na naslov družbe.

Izbiro bomo opravili v roku 15 dni.

Jerič v Šentjurju

Po marčevskem odhodu s klopi Pivovarne Laško bo Rudi Jerič v naslednji sezoni trener B košarkarskega ligaša Kemoplasta. V Šentjurju so se že dogovorili za prihod dveh znanih košarkarjev, edina ovira za realizacijo obeh prestopov pa je visoka odškodnina.

Bezjakova v ZDA

Mateja Bezjak je lani skupaj z Gregorjem Cankarjem in Anjo Valant zavrnila ponudbo za šolanje v ZDA, zdaj pa je potrdila odhod na univerzo v Indiano. Atletinja Kladivarja Četisa in lani udeleženka mladinskega svetovnega prvenstva (23. mesto z metom 44,64 m) se bo prek Atlantika najverjetneje odpravila že avgusta in bo med študijem ekonomije, smer računalniško svetovanje, tudi tekmovala.

PANORAMA

Nogomet

Intertoto

1. krog: Tottenham-Luzern 0:2, Östers-KoÅn 0:0, Rudar prost; **2. krog:** Rudar-Tottenham 1:2 (1:1); domači so povedli prek Ekmečiča (4), a s slavnimi gosti vseeno izgubili; Luzern-Östers 3:2 (2:1), Köln prost. Vrstni red: Luzern 6, Tottenham 3, Köln (–), Östers 1, Rudar (–) 0.

Konjeništvo

Državno prvenstvo

Preskakovanje zaprek (Škofja vas) – člani: 1. Kučer (Leokadija, Celje) 4,61, 2. Pevec (Atlas, Velenje) 7,25, 3. Smolnikar (Krumperk) 11, 26; ekipno: 1. Velenje (Pevec, Novak) 12,10, 2. Krumperk 18,31, 3. Piramida 29,18, 4. Celje (Kučer, Skalicky) 33,88; **mladinci:** 1. Kapetan (Rising Sun, Celje) 7,52, 2. Hrup (Faraon, R. Slatina) 11,31, 3. Kocbek (Maribor) 21,25; ekipno: 1. Celje (Kapetan, Zagožen) 35, 2. Maribor 52.

Delo & Dom

Enakovredni Angležem

Žreb za novo prvenstvo; prvi lokalni derbi Rudar — Publikum 10. septembra v Velenju — Povratna tekma jesenskega dela 19. novembra

Angleška vrata je neuspešno napadel Slavko Komar. **Foto: LOJZE OJSTERŠEK**

Velenjski nogometaši so uvodno Euro tekmo izgubili: ob jezeru so v 2. krogu pokala Intertoto pred 2500 gledalci doživeli poraz s pomlajeno ekipo Tottenhama z 1:2 (1:1), v naslednjem krogu pa bodo v soboto gostovali pri petouvrščeni ekipi švedskega prvenstva Östers Vaxju.

Pri Rudarju je manjkal kapetan Stjepan Pranjić, ki še ni podaljšal pogodbe in trener Bojan Prašnikar se je odločil, da nogometaši z neurejenim statusom niso med kandidati za prvo moštvo. »Igra v prvem polčasu je bila povsem po mojem okusu, v nadaljevanju pa smo po dveh tednih bazičnih priprav po pričakovanju padli. Poznala se je odsotnost Pranjića, toda v celoti je ocena pozitivna,« je prvo uradno tekmo za evropski pokal analiziral Prašnikar.

V angleški ekipi je bilo le pet izkušenejših igralcev, pri domačih pa je s pronicljivimi podajami – tako kot še pred dvema letoma – blestel Matjaž Cvikl. »Dolgo smo bili v podrejenem položaju. Rudar me je presenetil in iz težav smo se rešili šele po odmoru,« je strnil misli gostujoči trener Des Bulpin. V velenjski ekipi so zatajili predvsem napadalci in vratar Stanković, toda zeleno-črni so že ob uvrstitvi v pokal Intertoto napovedali, da bodo tekme z uglednimi tekmeci predvsem dobra priprava za štart v domače prvenstvo, v katerem bodo cilji visoki.

Celje: Čelić in Hajduk

V Šentjurju je bila včeraj prijateljska tekma mladih (olimpijskih) reprezentanc Slovenije in Mehike, spektakularen pa bo tudi celjski uvod v novo sezono. Na Skalni kleti bo v sredo ob 17. 30 gostoval četrtfinalist evropske lige prvakov Hajduk, proti kateremu bosta za rumeno-modre že zaigrali letošnji okrepitvi Drago Čelić (LASK, ex Hajduk) in mladinski reprezentant Ermin Raković (Železničar).

Tottenham ima pogodbeno vezanih kar 67 nogometašev, večina najboljših pa je na počitnicah in na turneji po Kitajski.

Vstopnice po 1000 tolarjev bodo prodajali samo na dan tekme, v Celju pa so na preizkušnji še Damir Maretić (Varteks) in štirje nogometaši Slobode iz Tuzle. Skalno klet za Hadžičem zapuščata Gregor Blatnik, ki bo za leto dni posojen novemu avstrijskemu drugoligašu Saku iz Celovca, in Ronald N'Toko. Do konca meseca bo na pripravah kamerunske reprezentance, pogovarja se z Olimpijo in nemškimi drugoligaši, pri Publikumu pa so se z angažiranjem Čelića takorekoč že odrekli temnoposlemu nogometašu.

Končni vrstni red mladinskega prvenstva: Mura 43, Koper 40, Svoboda 39, Maribor 38, Olimpija 35, Gor. glas 30, Publikum 29, Rudar 28, Drava 27, Ilirija 25, Izola 23, Gorica 21. Beltinci, Slovan 18, Piran 17, Kovinar 9; kadeti: Koper 52, Mura 47, Olimpija 44, Gor. glas 43, Maribor 41, Publikum 35, Gorica 29, Svoboda 27, Ilirija 25, Piran 23, Beltinci 20, Rudar 19, Slovan 14, Drava 12, Izola 9, Kovinar 5.

Štajerski derbi, Rudar s prvakom

Novo, štirikrožno nogometno prvenstvo se bo začelo 30. julija s štajerskim derbijem Publikum-Maribor, velenjski Rudar pa bo za uvod gostoval pri prvaku Olimpiji. Klubi so dobili naslednje številke: 1 Korotan, 2 Publikum, 3 Mura, 4 Primorje, 5 Olimpija, 6 Rudar, 7 Gorica, 8 Beltinci, 9 Maribor, 10 Izola.

Drugoligaškega žreba (prvenstvo se bo začelo 13. avgusta) v Velenju niso opravili zaradi neporavnanih finančnih obveznosti večine klubov, pač pa so izžrebali pare 1. kroga pokalnega tekmovanja: Kočevje-Publikum, Rudar-Beltinci, Nafta-Maribor, Korotan-Primorje, Vevče-Olimpija, Izola-Mura, Miren-Gorica (vse 2. avgusta), Cankova-Šentjur, Dravinja-Železničar (Lj), Pobrežje-Koper, Aluminij-Drava, Bakovci-Jadran, Črnuče-Zagorje, Železničar (Mb)-Transport, Visoko-Naklo, Čentiba-Sava (vse 6. avgusta). Vključno z osmino-finala bodo klubi igrali po eno, nato pa tudi povratne tekme.

ŽELJKO ZULE

Park dopolnilo Treh lilij

V športni dvorani Tri lilije v Laškem so začeli s polaganjem parketa, ki je povsem enak kot v čikaškem United centru, kjer igra košarkarsko moštvo Bullsov, tako da bo septembra otvoritev pomembne športne naložbe.

Dvorana je tudi zametek bodočega športnega centra, v katerega se bo pod Šmihelskim hribom vključil kompleks Park (na sliki) z dvema teniškima igriščema z razsvetljavo, penzionom ter v prihodnosti trimsko stezo in umetno plezalno steno. »Penzion apartmajskega tipa s 26 ležišči in pripadajočo restavracijo bo prve goste sprejel najpozneje naslednjo pomlad, usmerili pa se bomo predvsem v namestitev športnikov. V neposredni bližini so večnamenska dvorana in zdravilišče z bazenom in savno, naš objekt pa je obrožen z zelenjem in športnimi objekti, zato računamo na dober odziv športnikov in tudi bolj zahtevnih rekerativcev,« je načrte predstavil lastnik Franc Camloh.

NA KRATKO

Rogaška Slatina: na teniškem DP za kategorijo do 14 let je zmagala Srebotnikova (Vel), v četrtfinalu sta bila Serdoner (Cetis) in Memičeva (Vel), v 2. krogu je izpadla Dvorškova, na štartu pa Anderluhova (obe Žal) in Oprešnikova (Ce).

Žalec: na tradicionalni meddruštveni tekmi balinarjev je zmagal RLV pred Trbovljami, Žalcem, Megradom in Vegradom.

Žalec: v finalu teniškega turnirja je med st. dečki Ivanovič (Vel) premagal Jamnikarja, med mlajšimi je bil Podkrajšek boljši od Cokana, v konkurenci deklic pa je Globočnikova premagala Satlerjevo (vsi Žal).

Kragelj deseti

Sašo Kragelj (Banex) je na zadnji dirki evropskega prvenstva v motokrosu do 125 ccm na Slovaškem zasedel 10. in 15. mesto in se z novimi sedmimi točkami prebil na rob deseterice, s čimer je izpolnil načrt. Kragljevo 10. mesto je tudi letošnja najboljša slovenska uvrstitev v EP, sredi avgusta pa bo v Nemčiji prvič štartal tudi na dirki za svetovno prvenstvo.

Zmagovit štart na Švedskem

Na pokalu Partille so mladi rokometaši Celja Pivovarne Laško (letnik 1979 in 1980) štartali s serijo zmag. Branilci naslova največjega turnija za mlade so v Go%eborgu premagali West Wien (Avs) s 14:13, Lund (Dan) s 15:11, Aarhus (Dan) s 16:9 in Augsburg (Nem) s 17.7. V finalno skupino so se uvrstile še ekipe Dukle, Djakovega, IR Reykjavika, Frankfurta in Kaunasa.

mali nogomet

Ljubljana: ligaško DP v malem nogometu se bo 29. septembra začelo brez državnih prvakov Talcev, ki so pred žrebanjem izstopili in jih bo zamenjal Marmor. Moštvo šentjurskega Juventusa bo na štartu gostovalo v Litiji pri Šarbeku, nakar bo doma gostilo Ključarovce.

Velenje: v 9. krogu Kozjak-Saloon 4:1, V. gora-Bambino 2:3, Madl-Mister X 2:4, Mušketirji-Fori 1:3, RBM-Škale 5:5. Vrstni red po polovici prvenstva: Saloon 14, Bambino 13, Mister X, Fori 12, Škale, Kozjak 9, Mušketirji 6, RBM, Madl, V. gora 5. V drugi ligi vodi Plešivec 19, sledijo Tempo 16, Mušketirji vet. 15 itd. Prvenstvi se bosta nadaljevali v drugi polovici avgusta.

Šentjur: v finalu turnirja za pokal Maco je mariborski Orkan premagal Bambino iz Pirešice s 3:2. Tretji so bili Pelikani in četrti Klateži. Najboljši strelec je bilk Vidmar (Pel) z 11 goli, igralec Dolenc (Ork) in vratar Vrhovnik (Bam). Nastopilo je 31 ekip.

Andraž: tradicionalni trurnir bo 15. in 16. julija. Predtekmovanje po skupinah, zaključni del na izpadanje. Žreb bo 12. julija, prijave in informacije: tel. 720-512, 720-513.

Challenger spet Megliču

Velenjsko tekmovanje smučarskih skakalcev na izpadanje je tako kot lani dobil Robi Meglič, ki je v finalu za pol metra premagal Sama Gostišo. Na nedeljski tekmi se je od skakalnega športa poslovil Franci Petek (na sliki med obdarovanjem), ki je v 1. krogu izgubil z Grosarjem, izvedel še poslovilni skok, nakar so reprezentančni kolegi nekdanjega svetovnega prvaka iz izteka odnesli na ramenih.

»Poškodba gležnja mi je preprečila odhod na poslovilni trening v Hinterzarten, slovo pa je bilo enkratno in Velenje je bila prava izbira,« je po zadnjem skoku pripovedoval Petek. »Zdaj si bom končno lahko izpolnil osebne želje in cilje: z dobro klapo v hribe, polet z jadralnim padalom, turno smučanje... Zadnje dni opravljam študijsko prakso v znanstveno-raziskovalnem centru SAZU in inštitutsko delo mi je tudi zaradi študijske smeri najbližje,« je še dodal vedno nasmejani Frenk, nakar ga je vsrkala gneča pod velenjskimi skakalnicami.

Dvodnevne velenjske prireditve se je udeležilo kar 110 skakalcev iz osmih držav. Številne slovite goste (Cecon, Soininen, Laitinen, Dufner, Parma, Jež, Sakala) so naši skakalci na nočni tekmi za rudarsko svetilko povsem deklasirali, saj je zmagal Kopač pred Gostišo, Peterko, Žonto in Megličem.

Foto: SHERPA

Skoki pred Metrojem

Smučarski akrobati po uspešni sezoni ne mirujejo, marveč s treningi nadaljujejo tudi v vročih poletnih dneh. Akrobatske prvine pilijo predvsem na ponjavah, z nastopi pred zvedavim občinstvom pa zaslužijo še kakšen tolar, ki še kako pride prav pri gradnji skakalnic s plastično maso na Šmartinskem jezeru.

Z reprezentantoma Francem Kramerjem in državno prvakinjo Katjo Dobrin (letošnja okrepitev) so se konec tedna predstavili tudi v središču Celja (na sliki) in standardni program dopolnili z nekaterimi novostmi. Najbolj je izstopala točka z elastičnimi trakovi, ki zelo spominja na del ekshibicijskih elementov z otvoritve zimskih olimpijskih iger v Albertvillu 1992 in je prva te vrste pri nas. Za naslednje mesece pri Montu načrtujejo še nekaj podobnih predstav, poletni trening v sosednji Avstriji in z manjše naprave prve skoke v vodo Šmartninskega jezera.

Foto: EDI MASNEC

Veliko terena, veliko glasbe

Poletna shema Radia Celje je namenjena lahkotnejšim temam

S 1. julijem smo s poletno programsko shemo, tako kot večina slovenskih medijev, začeli tudi na Radiu Celje. To najbolj preprosto povedano pomeni, da več pozornosti namenjamo lahkotnejšim temam, ki so v počitniškem utripu bolj v ospredju. V času dopustov je namreč politično in gospodarsko dogajanje nekoliko manj intenzivno, več stvari pa se dogaja na prostem, v naravi: številnim turističnim in zabavnim prireditvam kar ni videti konca. Na nekaterih od njih bo tudi Radio Celje, ki bo s svojimi ekipami pripravil javljanja in pogovore, da bi tako tudi v naš program vnesli čim več poletnega turističnega in zabavnega utripa.

Eden od večjih poletnih projektov, ki smo jih pripravili, je turistična akcija »Moja dežela, lepa, urejena in čista – Za prijaznost turizmu, skrb in kritiko«. Z akcijo pa ne bomo samo ocenjevali urejenosti turističnih destinacij, marveč bomo tudi predstavljali in spoznavali kraje, tamkajšnje ljudi, njihov način življenja, krajinske in druge zanimivosti ter posebnosti. Podobno kot že v nekaterih, po odzvih naših poslušalcev sodeč zelo odmevnih akcijah, npr. Radio Celje se skriva, poiščite nas in Odkrivamo, spoznavamo. V teh oddajah vabimo poslušalce, da sodelujejo in nas pokličejo po telefonu, pripravili pa bomo tudi nekaj nagrad.

Ob petkih ob 16.15 bomo pripravljali tudi poletne turistične reportaže o morda nekoliko manj opaznih ljudih, stvareh in pojavih, brez katerih pa življenje ne bi bilo tako zanimivo in zabavno. Skratka, naši novinarji se bodo s svojimi aparaturicami zapodili v manj obljudene kraje in vam pričarali življenje, s katerim si boste prevedrili duha.

Na športnem področju bo malo manj razburljivo, kot v drugih mesecih, pa ne za dolgo, kajti že konec julija se začenja novo državno prvenstvo v nogometu, s spektakularno ligo deseterice, v kateri bo nastopal tudi celjski Biostart Publikum, spremljali pa bomo tudi nastope ekip s Celjskega v drugi ligi. Seveda bo v poletnih mesecih v središču pozornosti tudi atletika, kjer imamo kar tri atlete, ki so izpolnili norme za nastop na svetovnem prvenstvu, to bo konec poletja v Göteborgu (Cankar, Kocuvan, Strašek). Spremljali bomo njihove nastope in poročali o rezultatih ter kako se bodo pripravljali na eno največjih letošnjih športnih prireditev na svetu. Več pozornosti pa bomo v poletnih mesecih lahko posvetili tudi športom in športnikom, ki v času ligaškega tekmovanja morda ne pridejo tolikokrat na vrsto, čeprav bi si to zaslužili.

V poletni programski shemi bo tudi več časa za ankete, ki so ena najbolj žlahtnih radijskih zvrsti, lotili pa se jih bodo predvsem mladi sodelavci, med katerimi bo morda kdaj v prihodnosti nastalo tudi kakšno uspešno novinarsko ime.

Seveda, tisti, ki imate na radiu radi predvsem glasbo, boste gotovo prišli na svoj račun, saj je bo poleti res veliko, predvsem pa svežih poletnih uspešnic, prav tako pa bomo ohranili bolj ali manj vse glasbene rubrike.

Ob koncu pa še napišimo, katere oddaje »odhajajo« čez poletje na dopust: Gospodarski mozaik, Novice iz poslovnega sveta, Glasbena igrica Poišči me, Alkotest satirikon in V modnem vrtincu. Spremenili smo tudi termin predvajanja glasbene oddaje Nokia Eurohit Parade: namesto v sredah ob 21. uri bo odslej na sporedu ob četrtkih ob 18. uri, Glasbeni ekspress pa bo poslej v sredo ob 20. uri.

ROBERT GORJANC

DELO
vedno
v središču
dogajanj

RADIO CELJE

Odgovorni urednik: **Mitja Umnik.**
Pomočnik odgovornega urednika: **Robert Gorjanc.**
Uredništvo: **Simona Brglez, Nataša Gerkeš, Vesna Lejič, Sergeja Mitič, Mateja Podjed, Vida Tanko, Janez Vedenik in Tone Vrabl.**
Glasbeni urednik: **Stane Špegel.**
Vodja tehnike: **Bojan Pišek.**
Naslov uredništva: **Radio Celje, Prešernova 19, Celje.**
Telefon: **442–500.**
Studio: **441–310, 441–510.**

95,1

ZA VOLANOM
oddaja o avtomobilizmu
vsako drugo sredo ob 10.30 na Radiu Celje
Novosti, Zanimivosti, Predstavitve avtomobilov, Nasveti, Gost oddaje, Avto-moto šport, Oprema

Za volanom tudi poleti

Oddaja o avtomobilizmu na Radiu Celje bo na sporedu tudi v poletnih mesecih, po ustaljenem ritmu, vsako drugo sredo ob 10.30.

Sicer pa bomo v času počitnic več pozornosti posvetili stvarem, ki jih je potrebno upoštevati v počitniškem času, da bi lahko varno in brezskrbno preživljali proste dneve. Seveda pa avtomobilska industrija tudi poleti ne miruje, zato si lahko obetate precej novosti in zanimivosti iz avtomobilskega sveta.

Dinamično je tudi športno dogajanje: formula ena se bliža vrhuncem na evropskih tekmovanjih, vse to bo seveda neposredno na prizoriščih spremljal naš stalni sodelavec Miran Ališič. Veliko bo tudi drugih atraktivnih avtomobilističnih tekmovanj, zato se bomo poskušali potruditi in v studio zvabiti kakšnega znanega slovenskega dirkača. Ljubitelji avtomobilizma torej tudi poleti vabljeni k poslušanju.

Indijanci so prišli...

Mladostni val je vzburkal že dokaj dopustniško razpoloženi redakciji NT&RC. Tudi na Radiu Celje se je zaradi »počitnikarjev« oziroma mladih oseb na počitniškem delu, ki jim v novinarskem žargonu ljubeznivo pravimo Indijanci, spremenilo delovno vzdušje. Štiri dekleta in dva fanta predstavljajo radijski »indijanski tabor« – Alenka, Nataša, Jerneja in Klavdija ter Miha in Borut. Prvi dve smo ovekovečili na fotografiji v fonoteki, kjer sta v red spravljali kupe CD-jev.

UM

GLASBA JE ŽIVLJENJE

Minister za gospodarske dejavnosti – Maks Tajnikar

Preddopustismouspeliujeti še enega ministra, ki ga bomo glasbeno zaslišali v sobotni oddaji Glasba je življenje. Minister za gospodarske dejavnosti Maks Tajnikar pravi, da skoraj vsak dan tenko piska, čeprav se v zadnjem času stvari popravljajo, tako da lahko prepevajo tudi bolj vesele pesmi. Sem ter tja pa se kakšni otožni slovenski narodni ne da izogniti. Morda tisti: še, še, en krajcarček 'mam...

Ne morem sicer obljubiti, da bo minister Tajnikar v naši oddaji prepeval, zagotovim pa vam lahko, da boste priča prijetnemu in zanimivemu gospodarsko-glasbenemu klepetu.

Tof je pred leti zapisal pesmico, ki je, žal, še vedno aktualna:

Na morje zdaj bi šel vsak rad,
da bi se sončil spred' in zad',
da v morju bi namakal se,
če cvenka dost' imel bi le!
Na morje gremo zdaj vse manj,
namalam si lahko Jadran,
doma se vsedem gor na štor,
pa noge ruknem v lavor!
Za vse, ki ne boste šli na morje, pa sporočilo z obale: morje je še vedno slano. Vse zraven njega je pa še bolj!

SIMONA H_2O

IQ + ♥ = ŠKODA
Volkswagen Group

MilkyWay
Mars
BOUNTY
Twix
SNICKERS
M&M's
Uncle Ben's
Pedigree PAL
whiskas

Bi želeli delati za podjetje, ki v Sloveniji zastopa naslednje blagovne znamke

Iščemo in vabimo k sodelovanju

KOMERCIALISTE – POSPEŠEVALCE PRODAJE

s področja Celja za pospeševanje in trženje naših uspešnih blagovnih znamk. Naš cilj je konkurenčna prodaja in učinkovita zastopanost naših izdelkov v prodaji na drobno.

Od kandidatov/kandidatk pričakujemo:

- sposobnost uspešne komunikacije z ljudmi
- pripravljenost na približno 20 ur dela na teden
- ustvarjalnost, iniciativnost, trgovsko sposobnost
- energičnost, prepričljivost in vztrajnost
- lastno osebno vozilo ali pa pripravljenost, da se vozijo s sredstvi javnega prometa
- priporočljivo je znanje angleškega jezika
- ponujamo možnost strokovnega izobraževanja

Delo je samostojno in dinamično. K sodelovanju vabimo zlasti gospodinje, samostojne podjetnike, mlajše upokojence(ke) in vse, ki želijo svoje komunikativne sposobnosti uporabiti v bližini svojega doma.

Svojo prijavo pošljite v 5. dneh po objavi tega oglasa na naslov:
MASTER FOODS d.o.o. Ljubljana,
p.p. 86 (za razpis)
Šmartinska 106, 61122 Ljubljana

emona obala koper d.d.

V Matkah je grmelo od sm

Tretji kongres šaljivcev je pokazal, da se Slovenci ne mislimo odpovedati šalam in smehu

Matke, na vse konce razpotegnjen kraj v žalski občini, se je na 3. kongres stranke šaljivcev Novega tednika odlično pripravil, da bi v nedeljo popoldne gostil kongresnike in kongresnice, pa vso množico simpatizerjev stranke, ki so v Matke pridrveli domala z vseh koncev celjske regije. Okoli 1.500 se jih je zbralo na osrednjem prizorišču, prireditvenem prostoru, ki so ga prizadevni krajani pripravili prav za ta kongres. Bo pa to mesto, kjer se bodo ljudje iz Matk in sosednjih krajev, pa tudi od drugod, srečevali tudi v prihodnje na takšnih in podobnih prireditvah, kot je bila nedeljska.

Sicer pa se je vse skupaj pričelo že v dopoldanskem času, ko je središče kraja dihalo v sozvočju s preteklostjo, s časom, ki so ga živeli dedje in še starejši predniki, današnja generacija pa ta čas ohranja, da bi ga v posameznih delčkih predstavila najmlajši generaciji in rodovom, ki še pridejo. Tako smo lahko videli predice pri delu, pa kako so njega dni žgali apno, oglje, videli smo, kako se je včasih tesarilo itd. V dvorani gasilskega doma pa so domačini na ogled postavili zanimivo razstavo tistega, kar počno in ustvarjajo danes na različnih področjih obrti in sodobne ljudske umetnosti.

Voditelj Edi Masnec je takole razveselil novo naročnico Novega tednika, ki bo sredi julija videla Gardaland. Izlet je darilo turistične agencije Dober dan.

Na čelu stranke je ženska

Tako kot se za vsak pošten praznik spodobi, se je tudi kongres stranke šaljivcev pričel s prihodom godbe na pihala, v Matkah so bili to godbeniki iz Prebolda. Potem pa sta na osrednji prireditveni prostor priropotala dva zapravljivčka. Na prvem je sedela gospa Janja Kajtna, častna predsednica stranke šaljivcev, na drugem pa se je pripeljal gospod profesor Milan Dobnik, župan občine Žalec, kamor spadajo tudi Matke, Matke pa so kraj, ki je majhen samo po številu hiš in prebivalcev, sicer pa se v Matkah vedno kaj dogaja, ljudje si neprestano prizadevajo za napredek, je na odru, kamor ga je povabil Edi Masnec, duša strankarskega šaljivega gibanja, poudaril žalski župan Milan Dobnik. Seveda je množico ljudi pozdravila tudi predsednica Janja Kajtna, domačin Marjan Pušnik pa je povedal, kako so se Matke pripravljale na izvedbo tako zahtevnega projekta, kot je kongres stranke šaljivcev. No, s tem je bil uvodni del kongresa zaključen in besedo so dobili člani stranke, šaljivci, pevci in muzikantje.

Korl in Francl, najbolj originalen nastop.

Smeha toliko, da je šel čez

Na oder so, drug za drugim, prihajali člani stranke, ki so imeli občinstvu kaj šaljivega povedati in veselega zaigrati. Tako so nastopili: veseljak in harmonikar Janez Gradišnik, Slemenškov Janez iz Svetine, Marija Goropevšek in njen trio 3M, gospa Fanika iz Laškega, ki je pela in igrala na harmoniki skupaj s svojim enajstletnim vnučkom, klarinetistom Gašperjem, nastopil je tudi Ivan Slavc Leben, prejšnji predsednik stranke šaljivcev, pa Slavica Planko iz Laškega, dosedanja sekretarka stranke, Ivan Krašek iz Rečice pri Laškem, ki je množico seznanil, da se Rečici reče tudi Krofendorf, Karli Borinc iz Nove Cerkve inin Jure Štajner iz Tabora sta zaigrala »revmatizem polko«, s svojimi šalami je še zabaval Hinko Brečko iz Celja, harmonikar in veseljak Jožek Bohorč pa je povedal, da je bil grozno lep, ko je bil še mlad, zdaj pa je lepota odšla, groza je pa ostala. Silovit aplavz občinsta sta požela tudi komedijanta Korl in Francl s svojo veseloigro o policajih z vseh koncev sveta in ob spremljavi orkestra »frajton«. Ivan Starc iz Brega pri polzeli je povedal, da tista o laži, ki da ima kratke noge, ne drži več. Če bi laž zares imela kratke noge, bi se slovenskim politikom jajca po tleh vlekla, je ponazoril star pregovor. Jože Knez iz Štor je s Starimi znanci spet pokazal, da je pravi godec, pevec in veseljak, na koncu pa je na oder stopil še Zoran Zorko, šaljivec in pravi virtuoz na diatonični harmoniki. Stranka šaljivcev se res lahko ponaša z njim.

Romani in podlistki s podstrešja

Na nedeljskem kongresu stranke šaljivcev Novega tednika se je družina zvestih bralcev tega časnika povečala kar za čedno število, med novimi naročniki pa jih je pet takšnih, ki jim je žreb prinesel lepe nagrade: Franc Tržan iz Štor bo šel na enotedensko križarjenje z ladjo od otoka do otoka po širnem Jadranu, pa še nekoga bo lahko povabil na to turistično potovanje. Franc Zajc bo šel za teden dni na dopust Na Madžarsko, Ivanka Vasle, Jožef Slemenšek in Marija Drolc pa bodo šli 14. julija na izlet, nočni ogled vsem generacijam privlačnega Gardalanda. Ostali novi naročniki Novega tednika, ki so bili manjše sreče, pa so prejeli poletne majice NT&RC.

Med udeleženci 3. kongresa stranke šaljivcev Novega tednika, ki ima brezplačno v »zakupu« večji del zadnje strani tednika, je bil tudi Rafko Drač iz Javorja pri Slivnici, eden najstarejših naročnikov Novega tednika. Ko ga je Edi Masnec poklical na oder, da mu seže v roke in prejme spominsko zlato verižico časopisne in založniške hiše NT&RC, je bil nemalo presenečen. Za to, da se prav na kongresu stranke šaljivcev obelodani njegovo ime, so poskrbeli drugi, tisti, ki so na podstrešju njegove hiše našli stare, že močno porumenele liste, zvezane v svežnje. To so izrezani podlistki in romani, ki so v Novem (Celjskem) tedniku izhajali v letu 1948 in kasneje in ki jih je Rafko Drač skrbno hranil in ohranil vse do danes. Na prireditvi je povedal, da v Novem tedniku še danes najraje prebira romane v nadaljevanjih in podlistke, pa zadnjo stran, seveda.

V drugem delu prireditve je v ritmu in slogu mladih zaplesala domača skupina fantov in deklet, potem pa so se po vseh Matkah razlegale pesmi, ki jih je pel Edvin Fliser iz Maribora ob spremljavi ansambla Kristali iz Rogaške Slatine.

MARJELA AGREŽ
Fotografije: SHERPA

Trio 3M iz Šešč, zato, ker so vse tri Marije.

Povezovalka programa Jožica Š Novega tednika.

Žalski župan prof. Milan Dobnik je s svojim nastopom pokazal, da ima vse pogoje za članstvo v stranki šaljivcev.

Kak' se mi streže, tak' mi kosa reže!

STARE ŠEGE IN OPRAVILA

Piše: Jure Krašovec

Slavica Planko, humoristka in članica stranke iz Laškega.

čila zlato verižico Rafku Drači, enemu najstarejših naročnikov

Dekla fruštik nese.
Oj, mimo mene nese.
Oj, jaz pa le pomalem
Šmajsano kosim!
(Pohorska o košnji)

Košnja in žetev sta bili, kot njuna pogostnost v ljudskih pesmih dokazuje, najpombnejši opravili. Razumljivo, da je bila v vinogradniških delih dežele najvažnejša trgatev. Spravilo najvažnejših pridelkov je torej našlo pot tudi v ljudsko pesem.

Delovnih pesmi pri Slovencih ni ravno veliko, toda takšnih, ki opevajo spravilo, teh je kar nekaj. V Štrekljevi zbirki je zapisana ena iz dežele Štajerske. Za vižo zapisovalec ni dodal še not za napev, no, bi nam zdajle tu tudi ne pomagalo veliko. Pesem mora biti, sodeč po narečju, nekje z ravninske Štajerske. Le skrbno jo preberimo:

Fantič je bil vesel,
Zmiraj je lepo pel,
Zjutraj za časa,
Kosit je začel.

Tičke mi pojejo,
Srce mi zdravijo:
Fantič le pojd kosit,
Gremo sušit.

Kosič se tud' zviži,
V srce me veseli,
On tud' k masm hoče prit,
Koso ojstrit.

Gimpeljček zažviži,
Z boršteca ven zleti,
Stvarniku poje čast,
K' zemlji da rast.

Prepelica se oglasi,
in poje ›pet pedi‹.
Dekleta, vabi vas:
Rumen je klas!

Bilo jih je skupaj pet,
lušnih, mladih deklet,
v hladnem jutru
Začele so žet.

Škrjanček v zrak zleti,
Lepo zažvrgoli,
Vsak naj urno naj
Srpek ostri.

Golobček, ljubi moj,
Ti jim pa tud zapoj:
Vsaka si varje naj
Kranceljček svoj!

Košnje in žetvene pesmi so si v različnih krajih podobne. Odlikuje jih tankočutno prisluškovanje naravi, zlasti ptičjemu oglašanju in petju. Tale zgoraj omenja kar štiri. Prvi je kos. Prav zanimivo bi bilo vedeti, če imena ni dobil po košnji. Vsekakor lepo žvižga. Oponašanje ptičjih glasov je bilo za naše prednike prav tako značilno, kot so znali dati besedilo viži domačih zvonov in klopotanju mlinov. Da se prepelica oglaša s svojim: pet-pediii, pet-pediii... Kaj pet pedi? Ja, pšenica je že visoka za pet pedi. Kateri ptič je gimpeljc? Je to gumpež, kalin? Za škrjančka vemo, žvrgole se požene visoko nad polje. Le slišati, prisluhniti mu je treba.

Ko h košnji se odpravijo, vriskajo, zapojejo! Prozor s prikaza v Škofcah v Šmiklavžu nad Laškim. Tu se je pred desetletjem začelo pravcato gibanje obujanja in ohranjanja ljudskih šeg in opravil v laški občini.

In za krancelj je pesem svarila. Fantje – kosci po košnji niso bili nikoli toliko na tleh, da bi ne bili še pri močeh.

Ob ropotanju strojev je to precej težavno. In ptic je vse manj. Zakaj? Tudi to je zgodba zase.

Koscem in žanjicam je bilo treba dobro postreči. Če to ni bilo ravno po volji in okusu, je hudomušni kosec najprej zlil vodo iz »čepurja«, potem pa tarnal in se jezil, da je brus suh in se kose ne prime. Če ni šlo drugače, je ob brušenju, ko se je postavil pokonci, pomenljivo zapel:

Kosa je rjava,
Trava ni ta prava.
Kak se koscu streže,
Tak mu kosa reže.

So spet kraji, kjer v pesmi zvrnejo krivdo na gospodinjo:

Mat' potico pečejo,
Men' pa nič ne rečejo.
Jaz pa prav počas'
Jo režem – ljubci v vas.

Ali pa kar namigovanje, kaj si želijo, kaj si obetajo. Največkrat se je vse to, kar so v pesmi omenjali, tudi primerilo.

Nekaj takšnih zabavljivk ob košnji:

Ko se malca nosi
Takrat se kosa brusi.
Jaz pa le počas...
Kadar se prata peče,
Mi kosa gladko teče.
Jaz pa le počas...
Mat' kapuna pečejo,
Meni nič ne rečejo.
Jaz pa le počas...
Mat' po lojtri lezejo,
Meni špeha režejo.
Jaz pa le počas...

Niso bili vsi enako prizadevni, spretni in močni. Se je kdo znal pritožiti, drugi spet iz koga ponorčevati:

Birt pa naprej kosijo,
Močno, hudo hitijo.
Jaz pa le počas...
Hlap'c za kosoj tam krevslja,
Pa v hlačah z nečim mahedra.
Jaz pa le počas...

Takšnih zbadljivk, opravljivk, zabavljivk in nagajivk je v ljudskih pesmi še in še. Gotovo si jih ljudje več sproti zmislijo, kot jih lahko drugi zapišejo.

Na vižo »moja kosa je križavna«, je mogoče peti tudi takole okrogle, pa na vogle:

Moja kosa je rjava,
Moja ljubca ni ta prava.
Moja kosa noče rezati,
Ljubca moja pa ne plesati.
Moja kosa je plenjiva,
Moja ljubca je lažnjiva.
Moja kosa je svedrasta,
Moja ljubca je švedrasta.

So kosci s pesmijo tudi povedali, kakšno plačilo si obetajo. Takole na primer:

Ne grem kosit, ne grem kosit,
ne po pet, ne po deset.
Grem kosit po dvajset,
Še rajši po dvajst' pet.
Pa še tobak, pa tobak,
pa še tobak naj da!
Hopsasa. tidrajsasa...

Karli Borinc in Jure Štajner z »revmatizem polko«.

ODMEVI

Vsi Golobi ne prinašajo miru

O razkopavanju glavne ceste na relaciji Debro-Rečica je bilo prelito že precej črnila. Da za vso zadevo stoji, jo režira in izvaja g. Mirko Golob iz Debra, je tudi znano. V KS Rečica pri Laškem doslej nismo javno izazili svojega mnenja in razočaranja nad dejanji, kakršna si lahko privošči g. Golob. Bili smo prepričani, da bo naše uradno obvestilo o namerno poškodovani cesti pristojnim službam na Občinski in Komunalni upravi zaleglo. Žal smo se motili.

Zaradi boljše razumljivosti problematike urejanja cestne infrastrukture po krajevnih skupnostih želimo predstaviti nekatera dejstva. Rečiška KS je v preteklosti večino sredstev in moči vlagala v posodabljanje krajevnih cest. Še posebej (morda tudi preveč) v cesto, ki povezuje rečiško dolino od Zdravilišča do Fermeta in Lavrinca v Zgornji Rečici v dolžini približno 13 km. Cesta je sedaj v upravljanju Občine oziroma Komunale Laško in zdaleč presega pomen krajevne prometnice. Vse finančne konstrukcije za posodabljanje cest v KS Rečica so temeljile na samoprispevkih krajanov, na dodatno zbranih denarnih prispevkih, brezplačnem odstopanju zemljišč, katera so bila potrebna za rekonstrukcije itd. Opravljenih je bilo ogromno udarniških delovnih in strojnih ur. Občinski proračun je za vsa ta dela prispeval bore malo, prav tako malo tudi industrija, ki si je vzela svoj prostor v Rečici, čeprav najbolj potrebuje in tudi uničuje cesto, o kateri teče beseda. Morda bo izzvenelo kot samohvala, ampak dejstvo je, da gre zasluga za vse rekonstruirane ceste vodstvom krajevne skupnosti, podjetjem iz drugih krajev in Rečičanom, ki so nesebično pomagali pri zbiranju sredstev in izvajanju del.

Še veliko cest in ostalega je potrebno urediti v KS. Veliko sredstev bo potrebno vložiti v temeljito vzdrževanje in obnovo obstoječih cest. Pri tako prazni občinski blagajni za krajevne ceste, kot jo je določil letošnji občinski proračun, se nam ne obeta nič dobrega. Tudi obrazložitve delavcev občinske uprave, da je sedaj čas vračanja obveznosti iz občinskih obveznic, nas ne tolaži in še manj hrabri, saj rečiška KS ni bila deležna tega denarja, pri vračanju pa smo enakopravni z ostalimi.

Iz vsega navedenega sledi, da večina ljudi v KS Rečica ni pretirano navdušena nad akcijami, ki jih izvaja g. Golob na cesti Debro-Rečica. Ne glede na morebitno krivico, ki se godi g. Golobu, v kar pa velika večina ljudi v Rečici zelo dvomi, so Rečičani nad početjem g. Goloba milo rečeno ogorčeni. Že brez takšnih akcij, ki jih izvaja g. Golob iz sebičnih nagibov, prometna norija pobija ljudi tako rekoč pred našim pragom, zato takšne aktivnosti ne morejo imeti nobenih opravičil.

Ne želimo se spuščati v polemiko in spor zaradi sporne prodaje gradbene parcele med g. Golobom in Občino oziroma bivšim Rudnikom Laško in TIM-om. Kljub razrahljanemu pravnemu redu, ki trenutno vlada v državi, smo prepričani, da obstojajo pravne legalne možnosti, s katerimi se razrešujejo takšni problemi in napake.

Razočarani smo nad indolentnostjo državnih in občinskih organov, ki imajo na razpolago legitimne pravne možnosti, da ob takšnih primerih energično posredujejo in zaščitijo državno oziroma občinsko lastnino. Razkopana in že večkrat zaprta cesta, po kateri se dnevno vozi nad 1500 oseb in prepelje na stotine ton tovora, ne daje dobrega spričevala ne občini ne državi. Pričakujemo, da se odsek ceste, ki je uničen zaradi posega g. Goloba, v čim krajšem času usposobi za dvosmerni promet.

Svet KS
Rečica pri Laškem

Pritožba Rečičanov

Krajani Spodnje Rečice pri Laškem (38 hišnih številk) izražamo odločen protest zoper uvedbo ponovne vzpostavitve tovornega prometa po stari cesti, ki je zaprta za tovornjake že od otvoritve obvoznice, katere izgradnja je bila utemeljena s preusmeritvijo tovornega prometa nanjo in s tem zavarovanjem tu živečih krajanov, prav tako pa tudi ceste, ki je postajala zavoljo razvoja industrije v Rečiški dolini preobremenjena.

Znano nam je, da so nevšečnosti posledica neurejenih lastniških razmerij, kljub temu pa menimo, da svojevoljno zapiranje oziroma prekopavanje cestišča ni sprejemljivo ne glede na lastništvo, saj tu teče promet že vrsto let in bi se morala ta problematika v tem času ustrezno rešiti.

Vkolikor se s pravnimi sredstvi ta problem v kratkem ne bo rešil, ampak bi se reševal na račun obvoza oziroma ponovne vzpostavitve prometa po stari cesti, bomo tudi mi, krajani, posegli po neljubi metodi in cesto v naslednjem tednu zaprli.

38 podpisnikov
iz KS Rečica

PREJELI SMO

Nova "metla" - stare "smeti"

Vprašanje za odgovorne v občini Vojnik je naslednje: Kako dolgo še bomo prebivalci Kerševe ul. v Vojniku prenašali hrup, "treninge motoristov", kdaj bo pločnik res samo za pešce, ne pa za motoriste in kolesarje?

Že odkar je bil narejen pločnik na desni strani Policijske postaje pa vse do stare glavne ceste in na pokopališče Vojnik, se ga pešci bojimo. Kot sem uvodoma navedel, ga uporabljajo vsi, le pešci ne. Ves promet, od ZD Vojnik pa do križišča, je ena sama loterija. Pločniki so zatrpani s parkirnimi avtomobili, motoristi preizkušajo moč težkih motorjev itd. Da ne govorim o avtošolah in težkih tovornjakih, ki imajo svojo redno vožnjo.

Enako je po ulici v parku. Namesto, da bi se pešec svobodno gibal, mora paziti, da ne bo povožen. To ni način, da se bodo pešci morali boriti za svoj prostor in starejši ljudje bati za svoje zdravje. Zato bi bil že čas, da se nekaj ukrene in obrne pešcem v prid. Vsa sreča, da še ni prišlo do hujše prometne nesreče, a ko bo, bo prepozno za ponesrečenca. Kdo bo odgovoren takrat?

DUŠAN GORKIČ,
Vojnik

Preprečimo poboj živali

Že dalj časa lahko v javnih medijih beremo vrstice, napisane izpod peresa avtorjev, ki brez moralne odgovornosti "udrihajo" po spoštovanja vredni Mileni Močivnik in psih v njeni oskrbi. Tem avtorjem želim povedati, da je malo ljudi njej podobnih, ki bi svoje življenje posvetili ubogim zavrženim in brezdomnim živalim in jih reševali pred gotovim poginom. Zanje se razdaja in nesebično skrbi, pa čeprav za to nima nobenih pogojev. Kamorkoli se s psi preseli, nanjo vaščani sovražno prežijo. Namesto da bi ji pomagali pri ureditvi zavetišča za pse, ji nagajajo in mečejo polena pod noge. Za svojo dobroto in požrtvovalnost je "nagrajena" s strani tistih, ki vodijo zoper njo kampanjo in tako pripomorejo k temu, da psov, ki so v njeni oskrbi, marsikdo ne vzame več v svoj dom. Žalostno, da so med temi zlobneži "zveneča imena" ljubljanskih varstvenikov živali ter tudi "ljubitelja živali", predsednika DPMŽ Trbovlje, ki svojo "naklonjenost" do živali izkazujejo na zelo čuden način, in sicer tako, da "tolčejo" po ge. Močivnik z namenom, da jo onesposobijo za nadaljnje življenje, ne zavedajoč se, da s tem škodujejo samo živalim. Zato vse udeležene v tej umazani igri in kampanji proti ge. Močivnik sprašujem, zakaj svoje energije in truda raje ne usmerijo v boj za sprejem Zakona proti mučenju živali, katerega sprejemanje se v DZ vleče že kot jara kača, ali pa morda podpirajo tiste, ki se izživljajo na vivisekciji, ki je največji zločin človeštva? Slednje bo gotovo držalo, saj ljubljansko DPMŽ zagovarja vivisekcijo in to tudi javno sporoča bralcem (Revija "MAG" - Rdečilo namesto korenja - 21.6.95). Taka izjava je v nasprotju z načeli naših organizacij, ki ne dopuščajo nobenih testiranj kjerkoli, niti v medicini ne!

Prav tako ljubljansko DPMŽ upravičeno sprašujem, kje so sredstva, ki so se skoraj 13 let zbirala za izgradnjo prepotrebnega azila za zavržene in brezdomne živali v Ljubljani? Saj ni mogoče, da bi posameznik v te namene nakazal le kak tolar ali več, kot to društvo tako rado razlaga radovednim. Tudi to sprašujem, kam so šla sredstva, ki so bila nakazana na žiro račun DPMŽ Trbovlje in ki so bila namenjena za pse ge. Močivnik?

Sredstev za izgradnjo azilov torej ni, imamo jih pa za dobro plačane "šintarje", ki so plačanci veterinarskih zavodov in ki "v skladu z veterinarskim zakonom" vzamejo stvari v svoje roke tako, da hladnokrvno pokončajo vsako, še tako nedolžno žival na cesti, pa čeprav vedo, da ima le-ta gospodarja.

In kaj se bo zgodilo s psi Milene Močivnik, ki se mora po odločbi borovniškega občinskega sveta v 45 dneh izseliti iz lastne hiše? Jih bodo spet pobili na grozovit način, tako kot so jih tedaj na Visokem pri Kranju na ukaz hladnokrvne veterinarske inšpektorice Verbičeve? Ne, kaj takega se ne sme več ponoviti! Zato pozivam vse ljubitelje živali, da skušajo po svojih močeh preprečiti poboj teh nedolžnih psov.

KRISTINA FERLIC,
Maribor

Hijene in predvolilno odštevanje

Članek gospoda Gerenčaka, v Delu prejšnji ponedeljek, o umrlem dobrovniškem župniku je pritegnil mojo pozornost. Pismo je bilo napisano na podmeni, da je pokojnik umrl za posledicami virusa AIDS. Vsa zadeva je dišala na neko zgodaj sproženo predvolilno odštevanje in hkrati kontinuiteto napadov na katoliško cerkev. Da je bilo to potrebno ravno v Prekmurju, ve najbolj protestanstsko komunistični lobij v prestolnici.

Ker zdravnike zavezuje molčečnost (kodeks etike) je torej mogoče, da je pisec članka dobil podatke o pokojniku od tŕstega, ki ga je okužil (inficiral). Ravnokar je za nami tretja obletnica uboja Ivana Krambergerja. Spekter komunističnih "likvidacij" je namreč tako zelo širok, da je ta trditev mogoča in je v kontekstu na široko zastavljenega spornega članka.

Naj končam z mislijo gospe domačinke iz Dobrovnika v TV Tedniku, ko je zavrnila novinarko rekoč: "Za ta slučaj so krive hijene, ki prežijo na žrtev, ki se ne more več braniti."

MARJAN MANČEK,
Celje

Popraviti načrt gradnje avtocest

Zakon o avtocestah je bil v mesecu juliju v skupščini sprejet, s tem da je proti glasovalo 33 poslancev. Škoda, da smo ostali brez imen poslancev in strank, katerim pripadajo, da bi končno videli njihov odnos do narodnih interesov. Sprejet je bil tudi časovni razpored gradnje posameznih odsekov. Pri proučevanju skice, ki so jo časopisi objavili 27. 7. 1993, so se mi pojavila nekatera vprašanja.

Pristanišče Koper bi morali pospešeno povezati z Ljubljano in nato preko karavanškega predora z Avstrijo ter preko severovzhodnega odseka z Mariborom in Madžarsko. Preko luke Koper poteka letni promet v višini 5 milijonov ton blaga, od tega približno polovica z Avstrijo. Menim, da bi bilo smotrno odsek od Čebulovice do Kopra zgraditi najpozneje v letih 1993-1995, saj bi ta odsek takoj pričel koristiti. Luka Koper mora ohraniti čim boljše poslovanje s strankami v Avstriji in tudi na severovzhodu. Naslednji moteč odsek je Lendava-Ormož-Ptuj s predvideno gradnjo v letih 1997-1999. Mislim, da bi že v letu 1994 morali zgraditi delni odsek od mejnega prehoda do Lendave. Ob tem bi morali dokončno zgraditi mejni prehod, s katerega stalno poročajo o večurnih zastojih, pa tudi tuji vozniki bi se navadili na prijazno smer vožnje. Tudi konkurenco RH in luke Rijeka je treba upoštevati. Vidimo, kako Hrvaška pospešeno gradi cestno povezavo med luko Rijeka in Zagrebom in naprej do Madžarske. Obvoznice okrog Ljubljane so časovno še najustrezneje načrtovane. Tudi nadaljevanje gradnje odseka Lendava-Ormož-Ptuj bi bilo potrebno iz prej navedenih razlogov pospešiti. Ob tej priliki je treba jasno odločiti, da koridorji preko našega ozemlja nikakor ne pridejo v poštev kakor tudi ne lastništvo cest tujcev. Veseli bomo posojila, katerega pa bomo v bodočnosti lahko vrnili. Sploh se glede financiranja strinjam z gospodom, ki je zračunal, da bomo v šestih letih z bencinskim tolarjem zbrali preko 600 miljonov dolarjev, ostalo pa s posojili. Pri letni porabi najmanj 1,2 milijardi ton naftnih derivatov bomo s prispevkom za ceste (računajo 10 tolarjev na liter), zbrali okrog 104,4 milijona dolarjev, v šestih letih pa 626 miljonov dolarjev. Prispevek je možno povečati do na primer 20 tolarjev in tako povečati lastno udeležbo. Pri tem pa so vešče zamolčana sredstva, zbrana di-

ELLATRON SORT d.o.o.
PODJETJE ZA RAČUNALNIŠTVO, TRGOVINO IN STORITVE
PE CELJE, Cesta na Dobrovo 9, telefon: 411-927, 31-901, fax: 31-901, od 8. do 16. ure
486SX-33, 4MB RAM, 420 CONNER, COLOR ni 101.801 SIT
486DX2-80, 4MB RAM, 420 CONNER, COLOR ni 116.229 SIT
486DX4-100, 4MB RAM, 420 CONNER, COLOR ni 122.857 SIT
Cene so veljavne na dan 19. 6. 1995!
Zahtevajte ponudbo – obročno odplačevanje!

IZVIRNE POČITNICE
POLETI IN POZIMI !
AVTO-DOM V NAJEM !
Kovintrade
Mariborska 7, CELJE
Telefon: 063 / 32-219
Partner znanja in zaupanja

rektno v proračun. Proračun bo v letu 1995 dobil najmanj 210 miljonov dolarjev pri nizki ceni nafte, ki se bo verjetno še znižala (pri nabavi). Pri nas je bencin za približno 35-40 odstotkov cenejši kot v Nemčiji, kjer je cena, praračunano v tolarje, med 105 in 110 tolarji za liter. Čudi me, da stroka ni pripravila izvedbenih načrtov za nesporne odseke. Polovična avtocesta Hoče-Arja vas bo zadoščala do končanja vseh ostalih odsekov. Kot vidimo, bodo tudi "zeleni" krepko izkoristili problem cest za svojo politično uveljavitev (primer Savinjske doline). Upam, da bodo občine, ko bodo skozi njihova ozemlja načrtovani posamezni odseki avtoceste, učinkovite, hitre in odločne pri izdajanju ustreznih dovoljenj. Poraba sredstev in nadzor pa bosta urejena s predpisi, v katere moramo imeti zaupanje.

CIRIL KNEZ,
Laško

Pojasnilo

V Pismih bralcev objavljamo samo pisma znanih avtorjev, zato mora biti vsako pismo podpisano z imenom, priimkom in točnim naslovom.

Če je mogoče, pripišite tudi telefonsko številko, kamor vas lahko po potrebi pokličemo. Pismo ne sme presegati 45 tipkanih vrstic. Daljša pisma bomo v uredništvu krajšali tako, da ne bo prizadet smisel sporočila.

Po zakonu o javnih glasilih so uredništva dolžna objaviti le odgovor na objavljeno informacijo ter popravek objavljene informacije, s katero sta prizadeta pravica ali interes pisca, o ostalih pismih pa se odloča v skladu z uredniško politiko.

Grobarski posli države

Navkljub vsesplošnemu jadikovanju županov in občinskih svetnikov o odvzemanju pristojnosti in poslov s strani države, so se hrastniški občinarji strumno odrekli svojemu nespornemu poslu - grobarstvu. Organizacije civilne družbe, nastale v samostojni demokratični državi, kot sta veteranska Nova slovenska zaveza in Društvo za ureditev zamolčanih grobov, vsaka na svoj način z imeni na pokopališčnih ploščah ali pa s križi na nezaznamovanih grobiščih izpolnjujejo prastaro civilizacijsko pravico do groba in imena. Le-ta je namreč bila v slovenski boljševistični preteklosti priznana in izpolnjena le za "dobre" mrtve, ne pa tudi za "slabe". Spomin nanje se je ohranil le v zavesti svojcev in v župnijskih knjigah, v novejšem času v manjši meri tudi v znanstveni obdelavi nekaterih zgodovinarjev in arhivarjev.

Društvo za ureditev zamolčanih grobov je zaprosilo hrastniške občinarje za soglasje za postavitev skupnega pomnika vsem po vojni pokončanim, zagrebenim v številnih grobiščih na področju občine. Po koncu druge svetovne vojne so se prav okoli Hrastnika nasilno končale zemeljske poti zajetih nemških okupatorjev - vojnih ujetnikov, bežečih hrvaških domobranov, civilistov in ustašev, tudi krajanov, tako odpornikov okupatorja kot možnih nasprotnikov boljševizma. Največje število pokončanih pa je domobrancev s Teharja, vrnjenih s Koroškega preko Slovenj Gradca, nekaj tudi preko Maribora.

Občinarji, pripadniki LDS, za to vedo. Seveda pa manjka za hrastniško okolico znanstvena zgodovinarska arhivska obdelava, kot je to bilo napravljeno v zadnjem času za Celje z okolico. 0 grobarskih poslih naj odloča država, pravijo! Ta pa zaenkrat odloča le o "mega" grobiščih, kot sta Kočevski Rog in Teharje, pa žal ni pristojna vladna komisija ne za eno ne za drugo še nič posebnega napravila. Tu imajo občinarji iz ZLSD celo svoj prav! Eno izmed hrastniških grobišč je prav eno največjih grobišč domobrancev s Teharja, zatorej naj država opravi grobarske posle še za Hrastnik!

Svetnikov SNS pa ne motijo zamolčana grobišča in namen postavitve pomnika, ampak posvetilo v hrvaškem jeziku. Pa niso pokončani govorili samo v slovenskem in hrvaškem jeziku, tudi v nemščini so govorili.

Res niso še dokončno sklenjeni meddržavni sporazumi o grobiščih s hrvaško in nemško, pa tudi avstrijsko državo, vendar so bili njihovi ljudje pokončani na slovenski zemlji s slovensko pomočjo. Naj si gredo ogledati SNS-ovski občinarji tujejezične napise kar na najbližje pomnike taboriščnikom na Ljubelju, z največ neslovenskimi napisi, pa avstrijsko pokopališče na Žalah v Ljubljani in pokopališče nemških vojnih ujetnikov v Škofji Loki! Zaradi varčevanja jih ne bom pošiljal še na Rab, v Gonars ali v Gradec prebrat tamkajšnje napise!

Upam, da bo mogoče država dovolila vsaj svetemu očetu prihodnje leto blagosloviti področje te hrastniške grobarske občine, da bodo mrtvi končno dobili svoj večni mir!

ZDENKO ZAVADLAV

V objemu liberalizma

Izpod peres novodobnih partijskih liberalcev prihajajo na površje ideološko prirejene razlage, ki kažejo na ponovno utrditev formalno razpuščenega "delavskega razreda". V njihovih trditvah sta objektivizacija in verodostojnost potisnjena na stranski tir.

S staro partijsko logiko obvladujejo svoj preizkušen in že od prej utrjen kader in hkrati lovijo maso politično labilnih in nepoučenih "prostih strelcev".

Mnoga zgodovinska dejstva, ki rušijo komunistično ideologijo, naša vladajoča struktura enostavno obide oziroma preskoči. Še posebej je žalostno, da se take enosmernosti demokratičnega dialoga vse bolj poslužuje slovenski izobražen kader, ki smo mu nekoč povsem zaupali.

Živ primer tovrstnega početja je manipuliranje s kolaboracijo. Vse takratne partijske naveze in sodelovanja z okupatorji ter hkratne sovražnosti do zahodnih zaveznikov je komunistična oblast enostavno zamolčala, klasično kolaboracijo pa pripisala vsem tistim, ki niso pred njo takoj padli na kolena. Njeno izigravanje in podcenjevanje drugačne mislečih pa še danes ne pozna meja. Z zgodovinskimi dejstvi opleta kot ji pač ustreza, v svojih analitičnih razlagah pa se dosledno izogiba omeniti kakršnokoli vzročno zvez z očitano kolaboracijo. Iz svojega spomina je (seveda zavestno) črtala vsa komunistična nasilja, storjena leta 1941 in v prvi polovici 1942. Prav to nasilje pa je pri ljudeh rodilo nezadovoljstvo in upor. Bili so prisiljeni braniti sebe, svojce, svoje imetje in s tem tudi svojo domovino. V povsem obrambnem smislu so organizirali vaške straže in pozneje domobranske oddelke.

Gre za to, da z nekaterimi zgodovinskimi dejstvi javnost še vedno ne sme biti seznanjena. Svetniški sij, ki obseva ortodoksno partijsko organizacijo, je še vedno nadvse čaščen in nedotakljiv. Za svojo ohranitev in potrditev komunistični veterani in njihovi mladci ne izbirajo sredstev, še posebej ne v predvolilnem obdobju. Socialistični revolucionarji najprej uporabljajo laži (med vojno so obljubljali, da po osvoboditvi ne bo davkov, danes obljubljajo 100.000 novih delovnih mest, brezplačne vozovnice...), potem so na vrsti prevare (prestopi v druge politične stranke) in podobno.

Ob koncu sprašujem vse poštene ljudi in zavedne Slovence: kako živeti z našo tako hudo nezrelo in pokvarjeno vodilno politično garnituro, ki ima poleg omenjenih slabosti, na vesti še ogromno gospodarskih prestopkov in drugih kriminalnih dejanj? Kje so vse druge duhovne vrednote in tista že tolikokrat obljubljena lepša prihodnost, za katero bi bilo vredno živeti in dvigniti nataliteto naroda? Je človek resnično in dokončno oropan vsega lepega in plemenitega, vsega tistega, ki temelji na človeških razmerjih?

Sicer pa, oprostite, povsem sem pozabil, da vsaka oblast pozna svoj narod le takrat in toliko, da ji pomaga na oblast. In za vsako oblast je pomembna le trdna in zanesljiva oblast, ne narod.

IVE A. STANIČ,
Kočevska Reka

Dolga vas - napačno izbran prostor

Gledamo in beremo o zaprtju mejnega prehoda v Dolgi vasi in zdi se mi, da so vozniki napravili veliko napako. Za zastoje na mejnem prehodu so v glavnem krive madžarske oblasti in bi naj izvedli zaporo na njihovi strani. Sicer pa je o tem vprašanju bilo že veliko sestankov med državniki Slovenije in Madžarske, kjer so govorili o mejnem prehodu. Po vsakem sestanku pa se je čakalna doba povečala najmanj za dve uri, tako, da je dosegla celo 30 ur. Sporočila s teh pogovorov so stalno ponavljala, da so bili pogovori zelo prijateljski in v duhu medsebojnega razumevanja.

Že štiri leta imamo priznano samostojnost in bi v tem času lahko zgradili železniško povezavo med Mursko Soboto in Madžarsko in tudi po uvedbi bencinskega tolarja bi lahko že zgradili mejni prehod in najmanj 4 km avtoceste v smeri Lendava. S tem bi sprejeli ves večji promet mimo naselja, ki se sedaj duši v nemogočih razmerah.

Mislim, da je bencinski tolar imel namen zagotoviti sredstva ravno za odstranitev kritičnih točk našega prometa, kar prehod Dolga vas vsekakor je. Čudi me, da g. Umek s svojimi svetovalci ni uspel dojeti problema.

O tej problematiki sem že oktobra 1993 pisal v članku Popraviti načrt gradnje avtocest, v katerem sem opozoril, kako nas z zanemarjanjem graditve prehoda v Dolgi vasi sosednja republika Hrvaška krepko prehiteva in si s tem zagotavlja prevzem tovorov za svoja pristanišča. Izgovor, da železnica ni bila več kot 12% izkoriščena in zato nerentabilna, je po mojem odraz delovanja "cestnega lobija" v ministrstvu in ostalih pristojnih organih. Predlagam, da tisk ponosno objavi sprejete deklaracije in objave z medržavnih sestankov predstavnikov RS in Madžarske, da si bomo lažje predstavljali neodgovorno delo naših in tujih ministrov. Želel bi, da bi ustrezni strokovnjaki bolj kot doslej svetovali ministru in podjetjem, odgovornim za izgradnjo avtocest. Predvsem pa naj se reši vprašanje mejnega prehoda v Dolgi vasi, ki razburja tudi mednarodno javnost.

Sporočilo, da je konec zapora v Dolgi vasi in da so obljubili rešitev zahtev v 30 dneh še enkrat potrjuje dejstvo, da bi to vprašanje bilo lahko že zdavnaj rešeno, če bi vlada dejansko hotela. Mislim, da bi vlada ali vsaj prizadeti ministri morali odstopiti. Predsednik vlade pa naj se zopet posluži gesla o "objektivni odgovornosti", kot je to že storil.

CIRIL KNEZ,
Laško

Ljubitelj živali - kdo je to?

Že nekaj časa premišljujem, kdo naj bi sploh bil ljubitelj živali. Ali je to tisti, ki je lastnik ali tisti, ki ni lastnik psa?

Zase trdim, da sem ljubitelj živali, pravzaprav narave nasploh, k pisanju tega članka me je vzpodbudil dogodek s sprehoda ob Savinji. Nenadoma sem zaslišal presunljivo gaganje dvije race. Velik črn pes se je poganjal za raco v vodi (še dve drugi raci sta tudi prestrašeno odgagali vstran od psa) in imeli smo občutek, da raca hoče pozornost psa odvrniti vstran od določenega mesta v vodi. To gaganje, pravzaprav prav strašno vreščanje race, me je pretreslo, da sem očitnemu lastniku psa, ki je stal v bližini, zavpil, naj že enkrat ustavi psa. Na to je lastnik odvrnil, da pes ni preganjal race.

Osebno imam slabo izkušnjo s psom, ko me je še kot otroka napadel pes, lastnik psa in njegova družba pa se je krohotala, ko sem obgrizen in z raztrganimi hlačami klical na pomoč. Do tistega napada se psov nisem bal. Ta strah sem potem žal podzavestno prenesel tudi na svoje otroke. In tako se nekateri "napihujejo" s svojimi psi, jaz in še veliko drugih pa imamo strah pred njimi.

Prosil bi strokovnjake in ostale dobro misleče ljudi, naj preko vašega časopisa pojasnijo in razložijo, kaj vse so lastniki psov dolžni narediti za varnost in kako naj lastniki psov spoštujejo zakon o lastništvu domačih živali, ker mislim, da takšen zakon obstaja. In kaj lahko naredimo v okviru zakona tisti, ki smatramo, da bi morali lastniki psov biti strpni do drugih ljudi.

Veliko lastnikov psov spušča svoje pse, da opravljajo svoje potrebe vsepovsod, kjer pač psu nanese. Ali imajo to pravico, ali pa bi morali lastniki psov iztrebke pobrati in odvreči v smetnjake?

Ali lahko psi tekajo okoli brez nagobčnikov in prosti? To je predvsem problem v mestnem parku in ob Savinji in seveda povsod tam, kjer se človek rekreira, sprehaja itd. Človek na primer teče, pa se proti njemu zažene pse, zadaj pa se lastnik dere: "Saj ne bo nič naredil!", kot da je to dovolj da se človek ne počuti ogroženega.

Ali se lahko toži lastnika psa zaradi ogroženosti zdravja, ki ga je povzročil njegov pes? In to fizičnega in psihičnega. Pojasnite, ali bi tožnik dobil spor, glede na zakon? Kdo mora nadzorovati spoštovanje zakona in sprožati postopke zoper kršitelje zakona? Ali psi prenašajo kakšne bolezni, če jih, katere? Zakaj se ne zahteva za vse pse šolanja?

Sicer pa lahko ugotovim nekaj pozitivnih stvari. Na primer: v Celju imamo za pse čudovito vadišče v Lokrovcu in bi lahko vsi lastniki psov vodili svoje ljubimce na opravljanje potreb v Lokrovec. Morali bi najti kakšne druge rešitve tudi za tiste pse, ki z minimalne razdalje besnijo na mimoidoče.

Seveda pa so marsikdaj krivi za nemogoče obnašanje psov tudi ljudje, ki naimajo nobenega občutka za živa bitja. Pa vseeno, lastniki (ljubitelji) psov bi morali sami poskrbeti, da bi se lastniki (neljubitelji) psov kaznovali, oziroma, da se uredi čim več stvari v zvezi s to problematiko. Zaradi splošne anarhije pri skrbi za pse pade slaba luč tudi na tiste prave ljubitelje psov, ki se zavedajo, da pes ni samo človekov najboljši prijatelj, ampak, da je lahko tudi orožje in orodje v rokah neosveščenih lastnikov.

M.J.,
Celje

ZAHVALE, POHVALE

Prijeten izlet za šmarske upokojence

Stanovalci Doma upokojencev Šmarje pri Jelšah smo se razveselili, ko smo izvedeli, da bomo šli na malo daljši izlet, in sicer na Goro Oljko, Svetino nad Celjem in Slivniško jezero. To je že drugi letošnji izlet, ki so nam ga v domu pripravili.

Prvi v mesecu maju je bil namenjen skupinam za samopomoč. Naslednjega smo težko pričakovali in ga končno dočakali 27. junija. Po zajtrku ob 8. uri sta nas v lepem jutru pred domom čakala avtobus in domski kombi, tako da so se izleta lahko udeležili tudi oskrbovanci na vozičkih. Vse pohvale si zasluži tudi pridno domsko osebje, ki je vseskozi skrbelo za našo varnost ter dobro počutje. Z nami so potovali tudi nekateri domski delavci, saj tudi oni potrebujejo sprostitev. To so bili prijazna in dobra medicinska sestra Marina, medicinski tehnik gospod Ferdo je bil vzoren šofer domskega kombija, socialna delavka gospa Karmen, delovna terapevtka gospa Franja pa je vse skupaj posnela na kaseto, z nami sta bila tudi prijazna negovalka gospa Sandra in kuhar gospod Gašper. Odpeljali smo se iz Šmarja preko Šentjurja, Celja in Polzele na Goro Oljko. Tu nas je že pred cerkvijo pričakal bivši šmarski kaplan, sedaj župnik v Velenju gospod Jože Vehovar. Ob 10. uri smo imeli sveto mašo. Po maši je bila še malica in že smo se odpeljali mimo Celja in Štor na Svetino nad Celjem. Vseskozi smo občudovali čudovit razgled na vse strani. Ogledali smo si lepo cerkev, ki je posvečena Mariji Snežni, ko pa smo se vračali s Svetine, nas je v Štorah pričakal muzikant gospod Pajk in se odpeljal z nami do Slivniškega jezera. Tu nas je čakala ladjica "Jezerska kraljica". Ker je bilo precej težko vstopiti, so nam pri vkrcanju pomagali vsi, domsko osebje, muzikant in tudi upravljalec ladje. Celo skrbna glavna sestra Majda Koren se je pripeljala, takoj zabredla v vodo in pomagala. Vsem iskrena hvala. Ko smo srečno prispeli na ladjico, smo ob spremljavi muzikanta in tudi dobrega pevca vsi zapeli. Niti dež ni skalil našega veselja. Jedli smo na ladji in se še dvakrat zapeljali po jezeru. Toda žal, vse, kar je lepo, prehitro mine. Čas je neusmiljeno tekel, zato smo se morali posloviti od obeh upravljalcev ladje in kozjanskih lepot. Odpeljali smo se mimo Loke pri Žusmu in Pristave nazaj v Šmarje. V Dom smo se vrnili veselo razpoloženi s čudovitimi vtisi, saj smo ta dan doživeli in videli veliko lepega. Ta dan je bila "pozabljena" celo bolezen, bolečine in osamljenost.

V imenu vseh udeležencev izleta se iskreno zahvaljujem Upravi Doma, ki nam je omogočila tako lep dan, hvala tudi obema šoferjema, zasebnemu vozniku avtobusa in vozniku domskega kombija gospodu Ferdu Gobcu, ki sta nas varno in srečno pripeljala nazaj v dom. Hvala tudi osebju, ki nam je pomagalo in poskrbelo za varnost ter dobro počutje.

HILDA LOKOVŠEK,
Šmarje pri Jelšah

PRITOŽNA KNJIGA

Malomarnost na delovnem mestu

Dolgo je minilo za korajžo, da tudi jaz izpovem svoje mnenje o vodilnih in odgovornih na sedežu TT Prebold.

Skoraj dve leti prosim za svoj denar in sicer za razliko komunalnih storitev preteklih dveh let. V Pristavi, kjer je bil obrat TT Prebold, imajo leš-ti dve počitniški stanovanji in z ostalimi stanovalci skupni števec za vodo.

Po večkratnih telefonskih klicih so mi obljubili ta denar (3.500 tolarjev), ker pa ga ni bilo, sem bila osebno v pisarni (na sedežu) 21. marca 1995. Vse so mi fotokopirali in do 10 dni obljubili, sedaj je konec maja, pa še vedno nič, zato se sprašujem: imajo ti ljudje kakšno odgovornost? Štiri leta sem bila njihova delavka, zato veliko vem, sedaj pa se zopet bliža dopust in z njim stroški. Mogoče pa bo sedaj kdo imel pol ure časa, da bo to uredil, da se drugič ne bodo iskali po časopisu.

HELENA MALGAJ,
Pristava

Slastna dišeča pizza
MOJ LOKAL V LAŠKEM

MATERIALI ZA STOLETJA V KAMNU
PODJETJE KAMEN
Obiščite ali pokličite nas!
Lava 1, Celje
☎ 451-468
Nazaj k naravi

Po pritožbi pol leta krajši zapor

Leopoldu Šolcu je Višje sodišče znižalo kazen na pet let zapora

S SODBO celjske enote Temeljnega sodišča Celje z dne 2. decembra lani je bil zasebni podjetnik Leopold Šilec iz Rogatca spoznan za krivega, ker je v letih od 1990 do 1993 storil vrsto (okoli 40) kaznivih dejanj goljufije. Tako si je na protipraven način pridobil premoženjsko korist za okoli 14 milijonov tolarjev.

Prvostopenjsko sodišče ga je obsodilo na kazen 5 let in šest mesecev zapora, po pritožbi pa mu je senat Višjega sodišča Celje pod predsedstvom sodnika Franca Dušeja zaporno kazen znižal za šest mesecev.

Goljufije je obdolženi izvajal v glavnem tako, da je »posloval« z akceptnimi nalogi brez kritja, saj je bil žiro račun njegovega podjetja blokiran, do blaga in denarja pa je prišel še na drugačne načine. Tako je aprila predlani v Ljubljani, Celju, Žalcu, Šentjurju in Slovenskih Konjicah predložil na vnovčenje čeke svojega tekočega računa, odprtega pri The Summit National Bank of Atlanta, Geogria, ZDA, pri tem pa je prikazoval, da ima na računu svojega podjetja dovolj sredstev, zamolčal pa je okoliščino, da je bil ta račun v času vnovčitve že zaprt, kar pa v bankah, kjer je Leopold Šilec vnovčeval čeke, niso vedeli in so mu zato tudi izplačali ustrezne protitolarske vrednosti. S tem si je samo na račun takratne Ljubljanske banke d.d. Ljubljana in Ljubljanske banke, Splošne banke Celje, v samo treh dneh pridobil za dobrih 182 tisoč sit premoženjske koristi. Z nabavljanjem blaga in »plačevanjem« z nevnovčljivimi akceptnimi nalogi pa je ogoljufal tudi vrsto podjetij, ki imajo sedež na našem območju. Med najbolj oškodovanimi so Avtotehnika Celje (347.167,10 sit) Amiga d.o.o. iz Šentjurja (114.821,70 sit), Atlas eksport import Celje (267.650,00), Alpos Šentjur (675.150,00 sit), Trimont d.o.o. Celje (555.453,50 sit), Kemoplast d.o.o. Šentjur (298.428,40 sit) Unior Kovaška industrija Zreče (108.100,30 sit) Konfekcija Mont Kozje (640.660,00 sit), Dravinjski dom d.o.o. Slovenske Konjice (452.582,70) itd.

Na sodbo temeljnega sodišča se je Leopold Šilec (po svojem zagovorniku) pritožil na Višje sodišče Celje in zahteval bistveno nižjo kazen. Med drugim je opozoril, da se je z novo kazensko zakonodajo položaj zanj poslabšal. Po preučitvi je sodišče druge stopnje kaznivi dejanji, za kateri je bil obtoženi obsojen, pravno ustrezneje opredelilo. Posebno določilo v kazenskem zakoniku namreč pravi, da mora sodišče v primeru, ko se po storitvi kaznivega dejanja zakon spremeni, uporabiti zakon, ki je za storilca milejši. Upoštevajoč predvsem to dejstvo je, višje sodišče Leopoldu Šilcu zaporno kazen omililo za pol leta.

MARJELA AGREŽ

Noč ne cvetke

● V torek, 27. junija popoldne, so poklicali iz prodajalne Savica na Stanetovi ulici. Tam naj bi imeli sitnosti s stranko, ki razgraja in žali blagajničarko. Policisti so potem ugotovili, da je Jožefa R. obdolžila blagajničarko Zdenko, da jo je leta hotela ogoljufati. Gospa Jožefa je trdila, da je plačala s pettisoč tolarskim bankovcem, blagajničarka pa vztrajala, da je bil bankovec samo tisočak. Ko je poslovodkinja zaključila blagajno in ugotovila, da ni nobenega viška, je gospa Jožefa le pogledala v svojo torbico in v njej odkrila prav tisti pettisočak, ki je bil predmet spora in policijske intervencije. Ker je Jožefa R. trgovke v Savici označila za tatice, se jim je najverjetneje lepo opravičila. Prav bi že bilo tako.

● Istega torka popoldne so poklicali s Čopove ulice. V eno od tamkajšnjih stanovanj se je zatekla sosedova hči, ker je njen oče pretepal njeno mamo. Med intervencijo je bilo ugotovljeno, da je javni red in mir kršil pijani Hinko D., ki se očitno ne more sprijazniti z dejstvom, da ga je njegova bivša partnerka dokončno in za vselej zapustila.

● V sredo je poklicala ženska, ki se je zbala za svojega možička, ker ga je napadel sosed. Bilo pa je tako, da se je za Romanom L. s traktorjem zakadil Janez Š. in ga lovil po njivi. Sicer pa se mejaša Roman in Janez že dolgo ne gledata lepo, jabolko spora pa je zemlja.

● Po restavraciji Dairy Queen je Franc D. prejšnji četrtek metal plastične pladnje. To ni lepo

● Tudi ni lepo od tistega Staneta S., ki je 2. julija popoldne doma razgrajal, ker je imel spet predolgo turnejo po gostilnah. Ker ni kazalo, da se bo umiril in nehal ogrožati svojo družinico, se je bilo treba pač obrniti na može postave.

M.A.

PROMETNE NEZGODE

Ranjeni mopedist

Na magistralni cesti v Šentjurju se je, v torek 27. junija popoldne, pripetila nezgoda, v kateri se je težko ranil voznik kolesa z motorjem. Gmotna škoda znaša okoli 400 tisoč tolarjev.

Franc J. (66) iz Vrbnega je vozil kolo z motorjem iz smeri Vrbnega proti Šentjurju. V križišču magistralne ceste in Drofenikove ulice je zavil levo v trenutku, ko se je iz smeri Grobelnega pripeljala voznica osebnega avtomobila, 24-letna Tanja P. iz Šmarja, v trčenju pa je bil mopedist težko ranjen.

S Hondo v kamen

Na regionalni cesti v Florjanu se je, v torek 27. junija popoldne, pripetila nezgoda, v kateri je hude telesne poškodbe utrpel voznik motornega kolesa, gmotna škoda pa znaša približno 800 tisoč tolarjev.

Peter S. (19) iz Bočne je vozil motorno kolo iz Gornjega Grada proti Radmirju. Ko je pripeljal v Florjan, je zapeljal z vozišča na desno in trčil v obcestni kamen ter padel in se hudo poškodoval.

Tovornjak v kolesarja

Na magistralni cesti v Višnji vasi se je, v sredo 28. junija popoldne, pripetila nezgoda, v kateri je bil hudo ranjen kolesar, gmotna škoda, ki je pri tem nastala, pa naša okoli 100 tisoč tolarjev.

Martin R. (31) iz Zaloga pri Šempetru je vozil tovorni avtomobil iz smeri Nove Cerkve proti Višnji vasi. V križišču z magistralno cesto je zavijal levo, pri tem pa trčil v kolesarja, 80-letnega Cirila N. iz Ilovce.

Brez dovoljenja

Na regionalni cesti v Ločah pri Poljčanah se je, v sredo 28. junija zvečer, pripetila nezgoda, v kateri sta bila dva udeleženca težko ranjena, škoda na vozilu pa znaša okoli 500 tisoč tolarjev.

Jože Z. (18) iz Loč pri Poljčanah je vozil (brez vozniškega dovoljenja) osebni avtomobil iz smeri Žič proti Ločam. V blagem desnem ovinku pred naseljem Loče je prehiteval osebni avtomobil in zapeljal na levo bankino ter trčil v kup zemlje. Pri tem se je vozilo nekajkrat prevrnilo, hude telesne poškodbe pa sta utrpela voznik in sopotnik, 20-letni Andrej Š. iz Klokočovnika.

V nepreglednem ovinku

Na lokalni cesti zunaj naselja Loke pri Taboru se je, v četrtek 29. junija popoldne, pripetila nezgoda, v kateri je bila ena oseba težko ranjena.

Štefan G. (62) iz Tabora je vozil osebni avtomobil iz smeri Lok proti Črnemu Vrhu. Ko je v Lokah peljal po klancu navzgor in v levi nepregledni ovinek, mu je nasproti pripeljal voznik motornega kolesa, 45-letni Henrik S. iz Črnega Vrha. V trčenju, ki je sledilo, je bil voznik motornega kolesa hudo telesno poškodovan.

Ni imel prednosti

Na regionalni cesti v kraju Žegar se je, v petek 30. junija popoldne, pripetila nezgoda, v kateri je bil en udeleženec hudo telesno poškodovan, škoda na vozilih pa znaša okoli 200 tisoč tolarjev.

Martin Z. (44) iz Šentjurja je vozil kolo z motorjem po lokalni cesti iz smeri Repuža proti Žegru. Ko je pripeljal po klancu navzdol do križišča z regionalno cesto in zavil levo proti Košnici, mu je nasproti pripeljal voznik osebnega avtomobila, 26-letni Ivan G. iz Šmarja pri Jelšah, ki je vozil po prednostni cesti. V trčenju je bil voznik kolesa z motorjem težko ranjen.

Padla s prikolice

Na lokalni cesti v Loški Gori se je, v petek 30. junija popoldne, pripetila nezgoda, v kateri je bila ena oseba hudo poškodovana.

Franc O. (64) iz Zreč je vozil traktor z lahkim priklopnikom po lokalni cesti iz Loške gore proti Borgu. V bližini stanovanjske hiše Loška Gora 17 je zapeljal čez desni rob vozišča in po hribu, kjer se je traktor ustavil v grmovju. Takrat je s prikolice, naložene s senom, padla Elica O. (56) in se hudo telesno poškodovala.

Zbil peško

Na Rudarski cesti v Velenju se je, v petek 30. junija ponoči, pripetila nezgoda, v kateri se je ena oseba hudo telesno poškodovala.

Daniel T. (19) iz Velenja se je z osebnim avtomobilom pripeljal na parkirišče na Rudarski cesti in tam vozilo ustavil. Ko je pred njegovim avtomobilom prečkala vozišče 16-letna peška Barbara S. iz Velenja, je sunkovito speljal in jo zbil po tleh. Pri padcu je Barbara S. utrpela hude telesne poškodbe.

Zapeljal v globel

Na regionalni cesti v Virštanju se je, v soboto 1. julija zjutraj, pripetila nezgoda, v kateri je bila ena oseba hudo ranjena, gmotna škoda na vozilu pa znaša okoli 4 milijone tolarjev.

Albin L. (38) iz Sela je vozil osebni avtomobil iz smeri Virštanja proti Golobinjeku. Ko je v Virštanju pripeljal v oster desni ovinek, je zapeljal zunaj vozišča in v 4-metrsko globel. Pri tem se je hudo telesno poškodoval.

Skala na cesti

Na magistralni cesti v Tremarjah pri Celju se je, v soboto 1. julija ponoči, pripetila nezgoda, v kateri se je ena oseba hudo poškodovala, na vozilu pa je škode za okoli 800 tisoč tolarjev.

Milenko P., (45) iz Laškega je vozil osebni avtomobil iz smeri Košnice proti Tremarjam. Ko je pripeljal do odcepa za Tremarje, je zaradi skale na cesti zapeljal na desno bankino, pri tem pa ga je začelo zanašati po vozišču. ponovno je zapeljal v levo, med drsenjem pa se je vozilo prevrnilo na bok in zdrsnilo v obcestni jarek. V nezgodi se je hudo telesno poškodovala sopotnica, 39-letna Dora P. iz Laškega.

Štirje ranjeni

Na magistralni cesti zunaj naselja Šentjur se je, v nedeljo 2. julija dopoldne, pripetila nezgoda, v kateri sta dve osebi utrpeli hude telesne poškodbe, dve pa sta bili lažje ranjeni. Na vozilih je škode za približno 900 tisoč tolarjev.

Aleš H. (19) iz Vrbnega je vozil osebni avtomobil iz smeri bencinskega servisa v Šentjurju proti magistralni cesti. Ko je pripeljal do križišča z magistralno cesto, je zavil desno proti Celju. Takrat je za njim pripeljal voznik osebnega avtomobila, 30-letni Stanko J. iz Šmarja, in ga v blagem levem ovinku prehiteval, v času prehitevanja pa je nasproti pripeljal voznik osebnega avtomobila, 48-letni Josip S. iz Žalca. V trčenju, ki je sledilo, sta se voznik Stanko J. in sopotnik Franc H. (12) lažje telesno poškodovala, hude telesne poškodbe pa sta utrpela druga dva sopotnika, 7-letna Urška J. in 28-letna Anica H.

M.A.

Do smrti povozil kolesarko

V križišču Mariborske ceste in Podjavorškove ulice v Celju se je, v sredo 5. julija ob 6.05 uri, pripetila smrtna nesreča.

Alojz K. (41) iz Rifengozda je vozil tovorno vozilo po Mariborski cesti iz smeri centra mesta proti Vojniku. Ko je pripeljal v križišče s Podjavorškovo ulico in Trnoveljsko cesto, je zanj na semaforju gorela rdeča luč. Kljub temu je zapeljal naravnost v križišče, takrat pa se je iz smeri Trnoveljske ceste pri zeleni luči pripeljala v križišče voznica kolesa, 56-letna Ivana P. iz Celja. Tovornjak jo je zadel s sprednjim delom in jo zbil po vozišču, poškodbe pa so bile tako hude, da je bila na mestu mrtva.

PIVOVARNA LAŠKO

GORELO JE

Požar v Glinu

Dne 27. junija okoli 13. ure je nastal požar v podjetju Glin Nazarje – Pohištvo, profitni center Iverna. Do požara je prišlo v sušilni komori iverja od koder se je razširil na separator in delno na odsesovalnike suhega iverja. Hitra intervencija dveh poklicnih gasilcev je preprečila širjenje požara, do katerega je prišlo zaradi kovinskih delcev, ki so se med transportom v komori pregreli. Neposredna gmotna škoda znaša približno 200 tisoč tolarjev.

Ogenj zajel ostrešje

V torek, 27. junija popoldne, je zagorelo na gospodarskem poslopju Danijela M. v Kolačnem na Konjiškem. Goreti je pričelo seno, ki je bilo naloženo v latah, ogenj pa je zajel tudi del ostrešja. Takojšnje posredovanje domačih, sosedov in gasilcev je preprečilo, da se požar ni razširil na celoten objekt. Škodo so ocenili na približno 150 tisoč tolarjev.

Gorelo Klasje

V sredo, 28. junija okoli 1.30 ure, je prišlo do požara v pekarni Klasje v Rogaški Slatini. V požaru, do katerega je prišlo zaradi tlenja odpadne moke na pogonskem ventilatorju, je nastalo za okoli 150 tisoč tolarjev gmotne škode. Ogenj so pogasili delavci pekarne sami.

Požar v sušilnici lesa

Prejšnji četrtek, nekaj minut po polnoči, je izbruhnil požar v zasebni sušilnici lesa v Pešnici. Ogenj je zajel kurilnico z deponijo drv, skladišče potrošnega materiala, ostrešje sušilnice in del sušilnice same. Ogenj je uničil kurilnico s pečjo, sistem sušilne komore, nekaj manjših skladiščnih predmetov in ostrešje sušilnice. Gmotna škoda, ki je nastala, znaša približno 2 milijona in pol tolarjev. Kot so ugotovili preiskovalci, je požar nastal zaradi samovžiga žagovine v deponiji, pogasili pa so ga šentjurski gasilci ter gasilci iz Lokarij in Gorice pri Slivnici.

Vžgala se je lada

Ko se je Zdravko K. iz Rogaške Slatine tretjega julija popoldne vozil z osebnim avtomobilom lada karavan po Rogatcu, je med vožnjo opazil, da se v predfelu motorja kadi. Zato se je z vozilom ustavil in ob pomoči očeta ogenj hitro pogasil. Kljub temu je nastalo za okoli 200 tisoč tolarjev škode, do požara pa je prišlo zaradi napake pri dovodu goriva.

Turistična policija na Floridi

Po roparskih umorih devetih tujih turistov so oblasti na Floridi (ZDA) ustanovile turistično policijo TOP (Tourist Oriented Police).

Nova policija nadzira območja okrog letališča v Miamiju, izposojevalnice avtomobilov, hotelov in drugih turističnih objektov. Turiste, ki si izposojajo avtomobile v poslovalnicah turistične policije, na poti spremljajo njihove patrulje. Turisti imajo na voljo tudi šest posebnih telefonskih linij, da lahko vsak trenutek pokličejo TOP. Razlog za tolikšno skrb za turiste je predvsem ekonomski. Florida namreč letno iztrži od turizma 35 milijard dolarjev.(Sled)

Nezgoda padalca

Minulo soboto popoldne, ko je bilo na Lepenatki na Mozirskem športno padalsko tekmovanje, je prišlo do nezgode jadralnega padalca, 22-letnega Martina I. iz Rakeka. Do nezgode je prišlo potem, ko je imel za sabo že 1 uro jadranja in ko mu je veter zaprl levo krilo padala. Martin I. je padel z višine okoli 30 metrov in se lažje telesno poškodoval.

mini mini KRIMIČI

Svetlolasi zmikavt

V torek 27. junija med 8. in 10 uro je neznani storilec izkoristil odsotnost stanovalcev in vlomil v stanovanje Zlatka K. na Aškerčevi ulici v Žalcu. Potem, ko si je vzel čas za obhod po stanovanju in pregled omar in predalov, je našel in s sabo odnesel 175 tisoč tolarjev ter zlato kravatno iglo z varnostno sponko, vredno okoli 15 tisoč tolarjev. Lastnik je oškodovan za okoli 190 tisoč tolarjev.

Dejanja je osumljen moški, star od 20 do 25 let, visok od 170 do 175 cm, močnejše postave, ovalnega obraza in kratko pristriženih svetlejših las. Oblečen je bil v modre kavbojke, obut pa v športne copate. Ga kdo pozna?

Razdevizil Mojco

V sredo 28. junija med 20. in 22. uro je neznani storilec na nepojasnjen način vstopil v pritlično stanovanje Mojce Č. v Tkalski ulici v Celju in ji pobral težko privarčevane in očitno preslabo skrite devize v vrednosti 560 tisoč tolarjev.

Ponesrečeni povratek

V četrtkovih zgodnjih jutranjih urah se je Ivan P. (24) iz Velenja odpravil s še tremi neznanimi pajdaši na tatinski pohod. Ustavili so se pred prodajalno Korenček na Polzeli.

Iz prodajalne so odnesli več kartonov pločevink piva zlatorog, več zavojčkov cigaret, veliko vžigalnikov in radiokasetofon. Nakradeno so odpeljali z osebnim avtomobilom, a se je med potjo Ivanu in enemu od sostorilcev zazdelo, da je bil tatinski iztržek preskromen. Vrnila sta se v prodajalno Korenček in kradla z vso vnemo, še preden sta tovor uspela naložiti in odpeljati, pa so ju zalotili žalski policisti, ki so Ivana P. prijeli, onemu drugemu pa je uspelo pobegniti. Zahvaljujoč policistom je bil Milorad N. oškodovan le za okoli 60 tisoč tolarjev.

Ukradena vectra

Minulo soboto dopoldne je nekdo ukradel osebni avtomobil znamke Opel vectra, temno rdeč, z reg. št. LJ K3-270. Vozilo je bilo parkirano na Škalski ulici v Konjicah, vredno je okoli 1 milijon 600 tisoč tolarjev, lastnik pa je Kompas Hertz PE Velenje.

Blaupunkt iz clia

Minulo nedeljo zjutraj je neznani storilec vlomil v osebni avtomobil Renault clio, ki je bil parkiran na Dečkovi cesti v Celju. Demontiral in ukradel je avtoradio znamke blaupunkt in mobitel znamke maxon v skupni vrednosti 320 tisoč tolarjev, za kolikor je oškodovana Daniela P. iz Celja.

Brusil bo, žagal, vrtal

V dneh od 1. do 3. julija je neznani storilec vstopil skozi priprto okno v notranjost nedograjene stanovanjske hiše v Rogaški Slatini. Ukradel in odpeljal je motorno žago, kotno brusilko in električni vrtalni stroj. S tem dejanjem je lastnika Antona K. iz Rogaške Slatine oškodoval za okoli 120 tisoč tolarjev.

Ure iz izložbe

V torek, 4. julija okoli 1.30 ure, je nekdo razbil steklo izložbenega okna urarstva Polajžer v Žalcu. V vitrini si je izbral več moških ročnih ur in lastnika Marjana Polajžerja oškodoval za približno 550 tisoč tolarjev. Menda se storilcu čas že izteka.

M.A.

Sreča na vrtiljaku

Tradicionalna Žalska noč, veselična prireditev, ki je bila letos 1. julija, bi se bila lahko tragično končala, če ne bi vmes posegla sreča.

Na enem izmed tamkajšnjih zabaviščnih prostorov je neprenehoma obratoval velik vrtiljak, last Vojteha N. iz Litije, na katerem pa se je, na vso srečo že proti koncu nekajminutne vožnje, zlomila glavna gred. Vrtiljak, na katerem je bilo takrat 18 oseb, se je zaradi tega zrušil na tla, hujših posledic pa ni bilo. Še najslabše jo je odnesel desetletni Marko iz Vrbja, ki je pri padcu utrpel lažje telesne poškodbe, pet otrok pa je dobilo le nekaj manjših udarnin in prask.

Kriminalisti UNZ Celje so pričeli nemudoma zbirati obvestila in ugotavljati vzroke za to nezgodo. Po nalogu preiskovalnega sodnika je kasneje šel na kraj dogodka tudi izvedenec ustrezne stroke, ki bo po opravljenem delu podal svoje mnenje. Šele na osnovi tega mnenja bo mogoče ugotavljati krivdo oziroma govoriti o deležih krivde za ta neprijetni dogodek na Žalski noči.

Truplo v potoku

V potoku Koprivnica v Novi vasi v Celju so 29. junija zvečer našli truplo ženske, katere identiteto sprva ni bilo mogoče ugotoviti. So pa preiskovalci takoj ugotovili, da ni šlo za kakšno nasilno smrt, ampak za utopitev, ki je sledila nesrečnemu padcu. Naslednji dan je bilo že znano, za koga gre; utopljenka je bila Ljudmila S. (49) iz Celja.

Nesreča na počitnicah

Anica in Janez F. iz Prežigala na Konjiškem sta 1. julija popoldne na domačem skednju pripravljala cevi puhalnika, pri tem pa so jima pomagali trije nečaki, ki so pri njima preživljali vesele počitnice. Ko so s skupnimi močmi sestavili že okoli 5 metrov cevi, sta otroke napotila po še eno cev, ki je bila na koncu senika. Desetletna Mihaela in osemletni Marko sta stekla po cev, med potjo pa sta padla v odprtino skozi katero mečejo seno v hlev. Pri padcu se je Marko prijel za rob in se rešil, Mihaela pa je padla 5 metrov globoko in obležala s hudimi telesnimi poškodbami.

Odvraten zločin v Bevčah pri Šoštanju

Nedavno se je v Šoštanju zgodil odvraten zločin. Sredi noči je odjeknil strel v hiši številka 10, ki je ubil Terezijo Koren in ko so v noč zadoneli kriki na pomoč ljudi, ki so zločin odkrili, je počil v sadovnjaku drugi strel, s katerim si je morilec sam vzel življenje.

Morilec Kovač Anton se je poročil zelo mlad s Pavlo Švab, s katero je imel tri otroke in je v začetku z njo živel lepo, v slogi in miru. Kasneje se je zvedelo, da je Kovač začel hoditi za drugimi ženskami in ga včasih po cele dneve, pa tudi tedne in mesece ni bilo na spregled. Poleg vsega je začel pretepati svojo ženo in ji je štiri krat s svojo zverinsko nečlovečnostjo povzročil splav. Enkrat je z udarci razbil celo glavo otroku v materinem telesu, da je po treh dneh spovila mrtvega otroka.

Na večer dogodka se je nenadoma vrnil nazaj domov, kjer je našel samo otroke doma. Pogovarjal se je z otroki in je imel pripravljeno vojaško puško za svoj zločin. Ko se je zvečer vrnila žena domov, ga je seveda začudeno vprašala, kaj ga je nenadoma prineslo spet nazaj. Toda v hipu nato je že videla ob njem puško. Skočila je k njemu in ga objela, češ naj ji prizanese. Okrutnež se ni zmenil, da bo svoje otroke osirotil in je sprožil nanjo. Žena je bila toliko prisebna, da je puško odbila in si rešila življenje z begom v hišo in zaklenila vrata. Kovač je opustil namero in odšel. Še tisto noč se je s pomočjo lestve splazil skozi okno k svoji ljubici Koren Tereziji in jo spečo umoril s strelom v prsa. Ubita je imela poleg sebe leto in pol starega otroka, kateremu se ni nič zgodilo. Odvratni morilec je nato pobegnil po lestvi zopet na prosto. Kakih petdeset metrov od poslopja, kjer je napravil zločin, je ob prvih vzklikih na pomaganje, ko je mati umorjene zagledala mrtvo hči, napravil samomor.

Zločinec, ki se je sam obsodil, je bil znan kot nemoralen ženskar in delomrznež. V poslovilnih pismih, ki so jih našli v njegovi torbici, je navedel, da je ljubico umoril zaradi tega, ker se je upirala njegovi zahtevi, da gre z njim v Zagreb.

Grozen primer naj da malo več misliti lahkomiselnim ženskam, ki se spuščajo v zgodbice s tako pokvarjenimi brezsrčneži.

Celjski tednik, 26. 8. 1950.

Za varno pot v šolo

V Celju so trenutno štiri izredno kritične črne točke v vsakodnevni prometni varnosti osnovnošolcev. Čas počitnic pa je vsaj po mnenju staršev najprimernejši, da se poskrbi vsaj za najosnovnejšo prometno varnost.

Najbolj odločni so starši, katerih šolarji obiskujejo OŠ Frana Kranjca na Polulah. Do septembra zahtevajo semaforizacijo križišča na Polulah ter zagotovitev osnovne prometne varnosti za šolarje iz Košnice, sicer svojim otrokom ob začetku šolskega leta ne bodo dovolili k pouku.

Po besedah vodje strokovne službe za družbene dejavnosti Mestne občine Celje **Željka Ciglerja** je čimprej treba zagotoviti tudi varno pot učencem III. OŠ, ki dnevno pešačijo med svojo šolo in Centrom interesnih dejavnosti, prometna varnost pa se je v zadnjem času močno poslabšala tudi v predelu Nove vasi in Hudinje. Tu velja omeniti gost promet in visoke hitrosti voznikov na odprtem cestišču med cerkvijo Sv. Duha in novim gostiščem Medved, prav tako pa tudi problem šolarjev s Hudinje, ki obiskujejo OŠ Frana Roša. Ob povezovalni cesti Hudinja-Nova vas namreč zanje ni urejene peš poti.

Odgovor na to, kako bodo v občini ob skromno odmerjenih proračunskih sredstvih – svetniki so se prvega branja proračuna lotili predvčerajšnjim – zagotovili potreben denar za vsa dela, pa bo treba še poiskati.

IS

pika na i vašega doma
- vhodna vrata
JELOVICA

• MASIVNA VHODNA VRATA

- različni tipi vrat
- varnostna zapora
- različna izolacijska ornamentna stekla
- možnost dopolnitve s stransko svetlobo in nadsvetlobo
- izvedba v hrastu ali smreki

• LETVIČASTA VHODNA VRATA

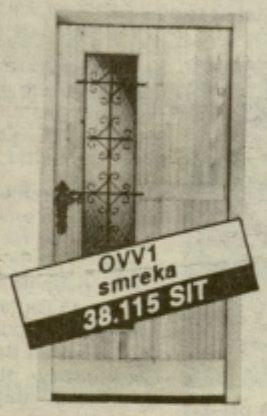

- različni tipi vrat
- izolacijsko ornamentno steklo
- odkapna pločevina
- možnost dopolnitve s stransko svetlobo in nadsvetlobo

za vse izdelke ponujamo
UGODNE CENE, OBROČNO ODPLAČEVANJE, PREVOZ, MONTAŽO, GARANCIJO in SERVIS
JELOVICA
lesna industrija, Kidričeva 58, 64220 ŠKOFJA LOKA
tel.:(064)61-30, faks:634-261

informacije in strokovni nasveti na prodajnih mestih:

CELJE, Božičeva 3,
tel. fax: 063/ 451-088

NOVI TEDNIK

Z vami na počitnicah

Kupite ga lahko:

V Sloveniji:
KOPER,
PORTOROŽ,
LUCIJA,
STRUNJAN,
PORTOROŽ - BERNARDIN,
IZOLA,
FIESA,
SIMONOV ZALIV (JAGODA)
SENJ
KRK - KIOSK CE
MALINSKA
NJIVICE
OMIŠALJ
KRK - LOKAL
DUEL MALINSKA
BAŠKA CENTAR
HOTEL KORALJ
MALI LOŠINJ
PULA
RAB
PAG
RIJEKA
POREČ
ROVINJ
UMAG
NOVIGRAD - MAR
LABIN
SUPETAR
STARI GRAD
PULA
ROVINJ
POREČ
UMAG
NOVIGRAD
LOVRAN
LABIN
CRIKVENICA

Na Hrvaškem:
CRIKVENICA
NOVI VINODOLSKI
SELCE

Desete Zlate citre

Mojster citer je Jurij Marjetič iz Novega mesta

V prelepem okolju griškega letnega gledališča in ob prijetnem vremenu, je bila v nedeljo 10. prireditev Zlate citre, ki jo pripravlja DPD Svoboda Griže.

Letošnje jubilejno srečanje slovenskih citrarjev je privabilo še več igralcev na ta instrument kot pretekla leta, pa tudi poslušalcev je bilo več kot tisoč. Revija se je pričela z nastopom citrarjev za naslov Mojster citer, za katerega se je potegovalo 25 citrarjev solistov, pet duetov in pet skupin iz raznih krajev Slovenije. Mojstrski naslov si je priigral Jurij Marjetič iz Novega mesta. Žirijo za podelitev naslova Mojster citer so sestavljali Drago Kunej iz glasbeno narodopisnega inštituta ZRC SAZU, Mile Trampuš iz Centra srednjih šol Velenje in Nenad Firšt, prof. glasbe iz Celja.

Najstarejši citrar je bil Marko Udovič iz Celja, ki bo letos dopolnil 90 let.

Po krajšem premoru je nastopajoče in obiskovalce nagovoril minister za kulturo Sergij Pelhan. Poudaril je, da v Evropi lahko obstanemo le, če bomo negovali svojo kulturno dediščino in skrbeli za njen razvoj in samobitnost, za kar pa bo potrebno v slovenski ustavi nekaj členov prečrtati in dodati nekaj takih, ki bodo kulturo slovenskega naroda postavili na mesto, ki ji gre. »Prireditev Zlate citre sodi nedvomno v tisto zvrst, ki neguje žlahtnost ljudske glasbene ustvarjalnosti in poustvarjalnosti. Slovenci smo citre skupaj z izvajalci – glasbeniki vzeli za svoje in dokaz temu je tudi obisk in odmev prireditev Zlate citre. Brez citer in brez te prireditve bi bila naša kultura mnogo siromašnejša«, je v uvodni besedi brošure, ki so jo izdali ob reviji Zlate citre med drugim tudi zapisal Sergij Pelhan.

Mojster citer je postal Jurij Marjetič.

Sergij Pelhan, minister za kulturo, si je z zanimanjem ogledal razstavo del griških upokojenk.

V drugem delu so nastopili najboljši slovenski citrarji, ki so se na tem instrumentu že zdavnaj dokazali. Ob koncu so podelili tudi posebna priznanja ob 10-letnici revije, ki so jih prejeli citrarji, ki so od vsega začetka sodelovali in vzpodbujali rast revije ter prizadevni krajani Griž, brez katerih bi te revije tudi ne bilo, ne prve in vseh naslednjih devetih.

Obiskovalci pa so si lahko ogledali tudi razstavo starih citer in ročnih del.

T. TAVČAR

IZBIRA LAŠKO, TRGOVSKA DRUŽBA d.d.

V mesecu juliju SUPER NIZKE CENE

sirup Frupi 1,5 l	313,00 SIT	arašidi 100 g	63,00 SIT
sok Bravo 2 l	229,00 SIT	sir Edamec	699,00 SIT
Šum 1,5 l	99,90 SIT	Jaffa biskvit 125 g	109,00 SIT
kompot Ananas 700 g	119,90 SIT	domače bučno olje 1 l	466,00 SIT
Milka mlečna čokolada 100 g	99,00 SIT	zaboj piva 25/1	2197,50 SIT
marmelada Gartenland 700 g	240,00 SIT	zaboj Radenske 12/l	690,00 SIT
ajvar 670 g	246,30 SIT	min. voda Rad. 1,5 l	95,90 SIT
zelenjavne ribe Aurora	93,50 SIT	Persil 2,4 kg	699,90 SIT

Pri večjih nakupih vam nudimo brezplačno dostavo na dom!

IZBIRA IZBIRA IZBIRA

DELO
v središču dogajanj

GLASBENI EXPRESS

Ameriški heavy-metalci **UGLY KID JOE** so nase opozorili pred tremi leti s komadom »Everything About You« in nato z LP-ja »American's Least Wanted« nanizali še nekaj manjših hitov, zatem pa so se za več kot leto dni umaknili s scene. Letos se je ta kalifornijska peterica spet podala v studio in nastal je album »Menace To Sobriety«, ki je zapolnjen s precej tršim zvokom in po prvih reakcijah nanj zagotovo ne bo ponovil uspeha prejšnjega albuma.

THE ROLLING STONES so trenutno na evropskem delu svetovne turneje, na kateri promovirajo svoj zadnji album »Vodoo Longue«. Mick Jagger, Keith Richards, Charlie Watts in Ron Wood trenutno nastopajo po Veliki Britaniji, kjer se je te dni na trgovinskih policah znašla kolekcija 18 plošč, ki so jih Rolingi posneli za založbo London records med letoma 1963 in 1971. Vse posnetke je omenjena založba seveda digitalno obdelala in jih objavila na kompaktnih ploščah.

Za podoben korak se je odločila tudi ameriška založba Def Jam, ki je ob svoji desetletnici na CD formatu ponovno izdala zgodnje posnetke nekaterih svojih najbolj udarnih in najbolje prodajanih varovancev – Beastie Boys, LL Cool J, Public Enemy...

Britanski zvezdniki **OASIS** so že posneli ves material za svoj drugi album, ki bo izšel sredi septembra pod naslovom »Morning Glory«. To naj bi bil po besedah bratov Gallager, Noela in Liama (na sliki), tudi predzadnji album te skupine, ki se namerava naslednje leto, ob izidu tretjega albuma, samoukiniti.

PAULA WELLERJA pri nas poznamo predvsem kot vodjo skupine The Jam, ene izmed boljših novovalovskih britanskih zasedb z začetka osemdesetih. V Angliji ta glasbenik še danes uživa velik ugled in se s svojimi ploščami redno uvršča na lestvice najbolje prodajanih. S svojim zadnjim studijskim dosežkom, ploščo »Stanley.Road«, se je v začetku junija za teden dni uvrstil prav na vrh angleške lestvice UK Top 50 LP's.

Založba kaset in plošč RTV Slovenije je nedavno tega na kasetnem formatu izdala 13 skladb, ki so jih med leti 1976 in 1986 na šestih LP-jih objavili takrat zelo popularni istrski heavy-metalci **ATOMSKO SKLONIŠTE.** Omenjena skupina še vedno deluje, sicer v precej spremenjeni zasedbi, lani pa je za ameriško založbo East Europe records izdala že dvanajsti album.

Ob podpori ljubljanskega ŠOU-a sta Dallas in radio Študent pred kratkim objavila **CD »Izštekani na Radiu Študent«.** Gre seveda za ploščo, na kateri so izbrani »unplugged« posnetki iz glasbene oddaje »Vaš omiljeni DJ Jure«, ki jo že tretje leto vodi in pripravlja Jure Longyka. V 25 oddajah je, poleg nekaterih najbolj znanih slovenskih bendov, nastopilo tudi nekaj tujih izvajalcev, med katerimi je še posebej iztopal nastop britanskih zvezdnikov Inspiral Carpets. Na tokratni kompilaciji, ki naj bi ji kmalu sledili še dve, so zbrani »izštekani« posnetki skupin Sokoli, Let 3, Niet, Demolition Group, Miladojka Youneed, Let 3, Ghost Of The 50', Draga Mlinarca in Vlada Kreslina.

STANE ŠPEGEL

V znamenju rocka

Rock Festival v Vojniku predstavil vrsto obetavnih domačih skupin

Če je bilo še pred tremi leti moč z gotovostjo trditi, da razen redkih izjem v celjski regiji skorajda ni mladih rockovskih skupin, si danes tega ne bi mogli več privoščiti. Tako gre vsaj soditi po uspelem Rock Festivalu v vojniškem parku ob Hudinji, kjer se je v petek, 30. junija, predstavilo 9 mladih skupin in pokazalo zanimiv presek rockovske ustvarjalnosti na tukajšnjih tleh.

Festival je ob pomoči prijateljev in simpatizerjev organizirala rock zasedba Emerson iz Vojnika, na njem pa so poleg nje nastopile še skupine Totenkamra, Beriše, Horse Control, Zeus, Prezebla mafija, Urbanks, Noxire in Uncle Jack.

Večina skupin prihaja iz te regije, vsaka pa je po svojih močeh predstavila svoje videnje rock glasbe današnjega in tukajšnjega trenutka. Ta se giblje od konvencionalnega, lahko ugotovimo da dokaj solidnega preigravanja uspešnic vseh rockovskih žanrov, preko eklektične avtorske glasbe, ki črpa navdih v zadnjih tridesetih letih rockovske zgodovine ter vse do alternativne godbe in hardcorea.

Po približnih ocenah je festival privabil kakšnih 700 obiskovalcev, ki so pokazali pravšnjo mero zanimanja za dogajanje na odru, tako da je žur v popolnosti uspel. Vzdušja ni moglo pokvariti niti neustrezno ozvočenje, njegov lastnik pa poleg presunljivega nepoznavanja tonske tehnike ni premogel drugega kot dobršno mero bleferstva. Organizatorji so namreč nekaj dni pred festivalom ostali brez dogovorjenega ozvočenja, to pa je omenjeni srečni lastnik izkoristil za izsiljevalsko visoko ceno svoje storitve in demonstracijo sprotnega učenja osnov ozvočevanja, ki je pred začetkom festivala ter med nastopi nekaterih skupin pretilo, da utegne izničiti napore prirediteljev. Zvočna slika se je sicer skozi samo prireditev popravila do ocene solidno, vendar gre slutiti, da so temu prej botrovale srečne okoliščine kot znanje.

Za konec le še to: skupine, organizatorji in občinstvo so potrdili prepričanje poznavalcev rockovskega dogajanja pri nas, da je takšnih prireditev pri nas še vedno premalo. Vprašanji zakaj je temu tako in kaj storiti v bodoče, pa verjetno sodita pod kakšen drug naslov. Enega izmed možnih, recimo mu kar »sam svoj mojster« odgovorov, smo lahko videli in slišali v Vojniku. Od kod lahko pričakujemo naslednjega?

V.O.

radio prijatelj vsi
OGNJIŠČE
91.2 104.5 105.9
107.5 MHz 107.3
tel. 152-11-26 fax. 152-13-62

Hymos: Zeleni Jurij

Najnovejši projekt glasbenega založništva Helidon, ki je doslej edini te vrste v Sloveniji, so poimenovali Hymnos: Zeleni Jurij.

Projekt je začel nastajati pred tremi leti, ko ga je skupina glasbenih ekspertov pri ministrstvu za kulturo podprla kot izredno akcijo. Zamišljen je bil kot prva predstava novo nastajajočega eksperimentalnega odra ljubljanske opere. Ker glasba presega klasične okvire, saj vsebuje tudi elemente rocka, jazza in drugih zvrsti, in ker so zagovorniki tradicije nasprotovali ustanovitvi eksperimentalnega odra pri operni ustanovi, so avtorji in izvajalci spremenili načrt. Svoja prizadevanja so osredotočili na snemanje glasbe in scenarij za istoimenski TV film, ki ga pripravlja TV Slovenija. Pod vodstvom enega najmlajših slovenskih dirigentov, **Marka Gašperšiča,** ki se je prvič preizkusil tudi na glasbenih področjih zunaj klasičnih zvrsti in z digitalnim sekvenčnim snemanjem orkestra in pevcev, je v studiu Metro tri leta nastajal posnetek, katerega del je shranjen na novi kompaktni pološči Hymnos: Zeleni Jurij. Drugi del bo uporabljen na CD-romu, katerega izid je načrtovan za letošnjo jesen, tretji pa kot filmska glasba v omenjenem filmu, ki naj bi bil premierno uprizorjen naslednjo pomlad.

Koncertni mojster orkestra Slovenske filharmonije in avtor glasbe za film Halgato, Saša Olenjuk, je tokrat poleg violine zaigral tudi na električno kitaro. Na synthesiserjih in električni bas kitari ter jazzovskih bobnih so odigrali svoje dele studijski glasbeniki, ki so, kot trenutno najboljši v tej zvrsti, prisotni v zvokih najnovejše slovenske pop, rock in jazz glasbe. Pavke, vibrafon, marimbo, timpane in ostala tolkala so odigrali člani radijskega orkestra in hkrati slovenskega Studia za tolkala. Odlomke, v katerih nastopijo flavte, oboe, klarineti in fagoti je izvedel Slovenski pihalni kvintet ob pomoči še dveh flavtistov. Vidno vlogo med instrumentalisti sta odigrali harfistki Nataša Valant in gostja iz Rijeke – Diana Grubišić. Glavne vloge so zapeli Rebeka Radovan in Zdenka Gorenc ter igralec ljubljanske Drame – Matija Rozman. Dirigent Marko Gašperšič je na določenih mestih sam uporabljal tudi synthesiser in sodeloval pri končni produkciji posnetka, ki jo je – ob priznanju bistvenega deleža Andreja Nanuta pri oblikovanju zvočne slike podpisal avtor, **Matjaž Jarc.**

SIMONA BRGLEZ

trgovsko podjetje POTROŠNIK CELJE

KUPUJTE BOLJE KOT SOSED !

UGODNO

Sok Bravo 2/1	248,50
Sok JIL 1/1	99,80
Sirup oranža Apis 1/1	266,00
Margarina Bauern krone 500 g	119,80
Sir edamec Celeia	743,00

DROGA

Kava zrno 1/1	1.290,00
Kava zrno 250 g	674,00

REKLAMNA PRODAJA

AIDA, Traviata	450,00
Disco kornet	120,00
Barbar	70,00
Zanzibar	70,00

Sladkošned MOJ SLADOLED

AKCIJA

Palmolive

Peneča kopel 500 ml	259,00
Toaletno milo 125 g	90,00

Šampon za lase 400 ml 199,00

UGODNO: Prodaja na čeke in kartice: ACTIVA-EURO, LB, HMEZAD, TRIGLAV, VISA

ČASOVNI STROJ

PRED 5. LETI:

1. WORLD IN MOTION ..... NEW ORDER
2. HEAR THE DRUMMER ..... CHAD JACKSON
3. KILLER ..... ADAMSKI

PRED 10. LETI:

1. 19 ..... PAUL HARDCASTLE
2. KAYLIGH ..... MARILLON
3. A VIEW TO KILL ..... DURAN DURAN

PRED 15. LETI:

1. THEME FROM MASH ..... THE MASH
2. FUNKYTOWN ..... LIPPS INC.
3. NO DOUBT ABOUT IT ..... HOT CHOCOLATE

PRED 20. LETI:

1. WHISPERING GRASS ..... WINSDOR DAVIES
2. THREE STEPS TO HEAVEN ..... SHOWADDYWADDY
3. I'M NOT IN LOVE 10CC

PRED 25. LETI:

1. IN THE SUMMERTIME ..... MUNGO JERRY
2. LRIGHT NOW ..... FREE
3. GROOVIN' WITH MT. BLOE ..... MR. BLOE

Pop loto

Za skladbe, ki jih je izbral Aljoša Bončina, lahko glasujete v sredo, 12. julija ob 18. uri. Kupone na dopisnicah pošljite na naslov: Radio Celje, Prešernova 19, Celje.

LOTO

GLASOVALNI KUPON

1. LOWE IS THE POWA - THE SOUND OF R.E.L.S.
2. C'MON BILLY - PJ HARVEY
3. COME TOGETHER - MICHAEL JACKSON
4. COME ON - BARRY WHITE
5. DO YOU SEE - WAREN G

VAŠIH 5 PREDLOGOV

1.
2.
3.
4.
5.

Ime: _____

Naslov: _____

20 VROČIH RADIA CELJE

TUJA LESTVICA:

1. **SCREAM - MICHAEL JACKSON** (4)
2. HAVE YOU EVER LOVED A WOMAN? - B. ADAMS (7)
3. BACK FOR GOOD - TAKE THAT (10)
4. HURT SO GOOD - JIMMY SOMMERVILLE (3)
5. DREAMER - LIVIN' JOY (3)
6. EVIDENCE - FAITH NO MORE (2)
7. HOLD ME, THRILL ME, KISS ME, KILL ME - U2 (1)
8. WISH YOU WERE HERE - REDNEX (5)
9. THIS AIN'T A LOVE SONG - BON JOVI (4)
10. DON'T STOP - MADONNA (2)

DOMAČA LESTVICA:

1. **POTEPUH - POP DESIGN** (4)
2. PENA - DIG (9)
3. MORDA JE ZDAJ ČAS - ZEUS (7)
4. LADJA - ANDREJA MAKOTER (6)
5. PRISLUHNI MI - DARJA ŠVAJGER (9)
6. ODPRI OČI - ANJA RUPEL (2)
7. GREMO VSI NA MORJE - AGROPOP (3)
8. FANTJE MOJI, NI PROBLEMA - ANDREJ ŠIFRER (2)
9. ENERGIJA - HEKTOR (5)
10. SATAN NIMA SNA - POMARANČA (1)

Predloga za tujo lestvico:

I WANNA B WITH U - FUN FACTORY
THIS WAY TO HAPPINESS - GLENN FREY

Predloga za domačo lestvico:

RAD TE IMAM - ZORAN PREDIN IN AMBASADORJI UŽITKA
DHJEENDHJEE - VICTORY

KUPON

Tuja lestvica: _____

Izvajalec: _____

Domača lestvica: _____

Izvajalec: _____

Ime in priimek: _____

Naslov: _____

VRTILJAK POLK IN VALČKOV

1. **RAD IMAM VSE LJUDI - ŠALEŠKI FANTJE** (5)
2. RDEČE ROŽE - PRIMORSKI FANTJE (7)
3. BARKA ŽIVLJENJA - FANTJE IZPOD ROGLE (6)
4. VINSKI BLAGOSLOV - ANS. B. KLAVŽARJA (6)
5. ZVON PTUJSKE GORE - EKART (2)
6. JUBILEJNA - BRATJE IZ POLOTNICE (2)
7. MLADO VINO IN PRIJATELJI - CIK (3)
8. PRI VESELEM PTUJČANU - MARIBORSKI KVINTET (4)
9. IZGUBLJENA LJUBEZEN - PTUJSKIH 5 (1)
10. MI SMO MUZIKANTJE - IVAN RUPAR (4)

Predlogi za lestvico:

STARA POLKA, MLADA POLKA - PODKRAJSKIH 5
GLAS SRCA - FANTJE IZPOD VURBEKA

Nagrajenca: Edita Fidler, Prekorje 2, Škofja vas
Ljudmila Rezec, Cesta v Debro, Laško

Nagrajenca dvigneta kaseto na oglasnem oddelku Radia Celje

KUPON

Vrtiljak polk in valčkov: _____

Izvajalec: _____

Ime in priimek: _____

Naslov: _____

Jeseni rojstvo Almere

Japonski Nissan je že pred meseci doma postavil na cesto pulsar, nadomestilo za sunnyja, skoraj izjemno uspešen avtomobil. Sedaj pa bo pulsar doživel evropsko premiero na septembrskem avtomobilskem salonu v Frankfurtu, vendar se bo na stari celini imenoval almera (na sliki).

Avtomobil bodo izdelovali v varianti s petimi in tremi vrati, kasneje pa naj bi ponudili še limuzinsko in kombi izvedenko. Avtomobil bo nastajal v moderni tovarni v Kyushu in – tako pravijo pri Nissanu – je namenjen zgolj evropskim avtomobilskim trgom. Čeprav bo zunanja dolžina obeh izvedenk različna, bo medosna razdalja ostala enaka, avtomobili pa bodo namenili tri motorje:

1,4-litrski agregat z močjo 87 KM pri 6000 vrtljajih v minuti, pa 1597-kubični motor z močjo 100 KM pri prav tako 6000 vrtljajih v minuti in še dizelski agregat, ki bo pri gibni prostornini 1974–kubičnih centimetrov razvijal največ 75 KM. Nissan almera bo na voljo tako z ročnim kot tudi avtomatskim menjalnikom, podvozje, predvsem zadnja prema, se bo v marsičem zgledovalo po tistem, kar so uporabili pri veliko večji in prestižnejši maximi QX. Kdaj se bo nissan almera pojavil pri nas in pri uradnem zastopniku Nissan Adrii, ta hip še ni znano.

Slabo za luksuz, dobro za športnost

Po mnenju vplivne in tudi priznane ekonomske ustanove Economist Intelligence Unit (EIU) se bo v prihodnjih letih evropski trg opazno spremenil.

Tako menijo, da se bo zmanjšalo povpraševanje po luksuznih avtomobilih, k čemur naj bi pripomoglo predvsem omejevanje porabe goriva in dodatni davki na luksuz. Povpraševanje po luksuznih avtomobilih naj bi sicer naraščalo do konca prihodnjega leta, kasneje pa naj bi se zmanjšalo za petino. Po mnenju te ustanove bodo v ospredju tako imenovani limuzinski kombiji (espace, previa ipd.), še bolj pa naj bi šli v promet športni avtomobili in dvosedežniki (kot fiat barchetta, pa alfa romeo spider ipd). Skratka, evropski avtomobilski trg naj bi se do konca tisočletja občutno preoblikoval.

Mitsubishi in njegov ICDIGE motor

Japonski Mistubishi bo začel kmalu izdelovati svoj novi ICDIGE motor.

Gre za 1,8-litrski bencinski agregat s po štirimi ventili na valj, pri katerem bodo uporabili dizelsko tehniko neposrednega vbrizgavanja goriva. Tako bodo tudi mešanico bencinskega goriva in zraka kot pri dizelskim motorju tik pred vžigom vbrizgovali v zgorevalni prostor, tako da bo učinek večji, še posebej, ko bo šlo za navor in motorno moč v vseh območjih motornih vrtljajev. Po trditvah strokovnjakov naj bi bil ta motor za kakšnih 10 odstotkov učinkovitejši od sedanjih primerljivih bencinskih motorjev, poleg tega pa bo v zrak spuščal vsaj za 90 odstotkov manj škodljivega dušikovega monoksida.

Škoda predstavila felicijo kombi

Na nedavnem avtaomobilskem salonu v Brnu je Škoda postavila na ogled kombijevsko izvedenko felicie.

Ta avtomobil je češka avtomobilska hiša že precej časa napovedovala, saj bo z njim nadomestila škodo forman, kombijevsko izvedenko škode favorit. Zanimivo je predvsem to, da bo vozilo končno na voljo z 1,6-litrskim bencinskim motorjem (75 KM), ki je delo Volkswagna, medtem ko naj bi nekaj kasneje ponujali tudi izvedenko s turbodizelskim VW agregatom. Po napovedih tovarne naj bi prodaja avtomobila vsaj v nekaterih evropskih državah, denimo v Nemčiji, stekla že 15. julija, pri čemer naj bi bila cena za osnovno izvedenko nekaj več kot 18 tisoč mark. Kdaj bo felicia kombi na voljo v Sloveniji in po čem, za sedaj še ni znano.

Continetal: dobro, ne pa izjemno

Izdelovalci avtomobilskih gum so nekako v senci avtomobilskih tovarn, čeprav je na dlani, da brez dobrih gum pač ni dobrega avtomobila.

Nemški koncern Continetal, ki vključuje tudi avstrijski Semperit, ta pa kranjsko Savo, je v prvem letošnjem četrtletju ustvaril za 3,3 milijarde mark prometa. To je za 5,4 odstotka več kot lani v tem času. Lani je bilo čistega dobička za 71 milijonov mark, letošnji pa naj bi bil precej višji. Vendar je to odvisno tudi od tega, ali se bo korporaciji posrečilo nevtralizirati dve letošnji povišanji cen, do katerih je prišlo zaradi dražjih surovin in višjih plač, izsiljenih v nedavnih stavkah.

BORZA CEN RABLJENIH AVTOMOBILOV

Sejem rabljenih avtomobilov pred dvorano Golovec v Celju je bil na prvi julijski dan nekoliko slabše obiskan, manj pa je bilo tudi prodajalcev. Izmed 590 vozili se jih je na koncu prodalo 20, organizatorji pa so izdali še 90 kompletov kupoprodajnih pogodb. V prihodnjih nekaj tednih je zaradi dopustov nasploh pričakovati nekaj manjšo ponudbo rabljenih vozil.

tip avtomobila	letnik	DEM	letnik	DEM
Zastava 101 GX	87	2.900	89	3.300
Yugo 45	86	1.700	89	3.250
Lada Samara 1300 S	89	5.100	90	7.000
Škoda Favorit 136 L	90	7.700	91	8.300
Renault 4	85	1.400	90	4.400
Renault 5	90	8.700	91	9.200
Volkswagen Golf JXD	87	8.700	89	11.600
Opel Vectra 1,6 GL	89	16.500	91	17.500
Audi 80 1,8 S	90	18.600	92	25.000
BMW 318 i	87	12.500	88	14.500

Cene so okvirne!

Dobra prodaja avtov na Japonskem

Medtem ko Evropa za letošnje leto verjetno ne bo mogla trditi, da je bilo (ali bo) prodajno uspešno (kar velja tudi za ZDA), pa z Japonskega prihajajo drugačne novice.

Tako so aprila na Japonskem prodali več kot 374 tisoč domačih avtomobilov, kar je za 0,5 odstotka več kot aprila lani. Ob tem skromnem povečanju pa ne bi smeli pozabiti, da je bila v zadnjih dveh letih krivulja prodaje na Japonskem upognjena zgolj navzdol in zato vsako, tudi še tako skromno povečanje, pomeni zelo veliko. Med tovarnami je svojo prodajo v četrtem letošnjem mesecu najbolj povečala Honda (za 18,1 odstotka), uspešen je bil tudi Nissan (za 6,4 odstotka več), medtem ko je bil posel s toyotami za 5,4 odstotka skromnejši. Po splošnem mnenju je k boljši prodaji avtomobilov prispevalo dejstvo, da so se tovarne na trgu pojavile s cenejšimi izvedenkami že znanih avtomobilov, hkrati pa so nekateri novi avtomobili cenejši, kot so napovedovali. Nihče pa še ne ve, kaj se utegne zgoditi v prihodnjih mesecih, pri čemer ni mogoče zanemariti dejstva, da so propadla pogajanja med ZDA in japonsko o izravnavi ameriškega avtomobilskega deficita.

Španski Seat (znova) v težavah

Španski Seat, ki je znotraj Volkswagnovega avtomobilskega koncerna, se nekako ne more izvleči iz rdečih številk, v katere je zabredel leta 1993. Tedaj je imel za skoraj katastrofalnih 1,1 milijarde dolarjev izgube, ki jo je moral tako ali drugače pokriti matični Volkswagen, pri čemer je potegnil tudi nekaj zelo drastičnih in za zaposlene v tej španski tovarni tudi bolečih potez.

V letošnjem prvem četrtletju pa tovarni sploh ne gre posebej dobro, kajti izgube je bilo za 39 milijonov dolarjev. Seveda številka ni izjemno problematična, toda prav posebej ugodna tudi ni, kajti evropski avtomobilski trg vendarle kaže znake okrevanja. V španski tovarni ob tem priznavajo, da je povpraševanje po njihovih avtomobilih ta hip manjše kot pa proizvodnja, zato so že zmanjšali izdelavo ibiz, toledov in cordob. Lani oziroma predlani se je reševanje te pomembne španske avtomobilske tovarne vključila tudi španska vlada, kajti matični VW s prvim človekom Piechom je grozil, da bo v barcelonski tovarni Zona Franca odpustil kar 15 tisoč delavcev. Zadrego oziroma spor so nekako rešili, sedaj pa naj bi se sindikati in vodstvo tovarne vendarle sporazumela o prihodnjem odpuščanju delavcev – če se bo povpraševanje po seatih še naprej zmanjševalo. Po drugi strani je zanimiva lakota po španskih avtomobilih na slovenskem trgu, kjer je uradni predstavnik te tovarne, ljubljanski Porsche Inter Auto, samo maja prodal 307 seatov. Glede na sedanje okoliščine to lahko pomeni, da čakanje na nekatere seate vsaj pri nas ne bo več tako dolgo, kot je bilo minule mesece. **Na sliki:** seat ibiza.

OLDY
OLDY MARKETING d.o.o.
Polzela 38,
tel. 720-592
PE Velenje
tel. 854-391
UGODNO • UGODNO • UGODNO
PREDDOPUSTNIŠKA AKCIJA
SUZUKI
SWIFT HB 1.0 GX3D 15.990 DEM
SWIFT HB 1.3 GL 3D 16.990 DEM
FIAT PUNTO
PUNTO 55 S 3V 94 15.990 DEM
DOBAVA TAKOJ!

ZA HVALEŽNOST VAŠEGA AVTOMOBILA
PREVOLNIK d.o.o.
VULKANIZACIJA, AVTOPRALNICA IN TRGOVINA
(trgovina na debelo in drobno)
63221 Teharje 4
Tel.: 063/32-900
Fax: 063/34-644
NAJBOLJŠA PONUDBA
pri nakupu gum BREZPLAČNA MONTAŽA
DUNLOP
FIRESTONE
GOOD YEAR
KUMHO
MARANGONI
MICHELIN
YOKOHAMA
DELOVNI ČAS:
8 - 19 ob delovnikih
8- 12 ob sobotah

STAVE
Zadobrova 39/c
63211 Škofja vas
tel.: (063) 31-824
fax: (063) 31-827
proizvodno in trgovsko podjetje, d.o.o.
NOVO
INDUSTRIJSKA PRODAJALNA S PONUDBO MATERIALA ZA ELEKTRONIKO
VEČ KOT 15.000 ARTIKLOV
... TRANZISTORJI, KONDENZATORJI, ČIPI, REZERVNI DELI ...

FIAT, LANCIA, AUDI, SEAT, OPEL
UNO 1,0 12.990
TEMPRA 1,4 16.990
CROMA 2,0 S Max. dod. oprema 19.990
LANCIA THEMA 2,0 16V Max. opr. 24.990
LANCIA DEBRA 1,3 TURBO DIZEL 21.990
OPEL CORSA 1,2 SWING – Dvojna-ročna blazina, el. stekla, cent. zaklep., 6 zvočnikov, ojačitve 17.990
OPEL OMEGA 3000/2.4 v Max. oprema 29.990
OPEL ASTRA 1,4 82 KM (klima) 18.990
OPEL VECTRA 1,7 DIZEL (klima) 18.490
AUDI 80 TDI (bogata dod. oprema) 25.990
AUDI 100 2,3E AUT. (bogata oprema) 26.990
SEAT TOLEDO 1,8HLX oprema + klima 23.990
Možnost bančnega kredita, staro za novo.
MONTANA d.o.o., CELOVŠKA 135, LJUBLJANA
tel. 061/159-30-30

SONČNA STREHA ZA VAŠ AVTO WEBASTO

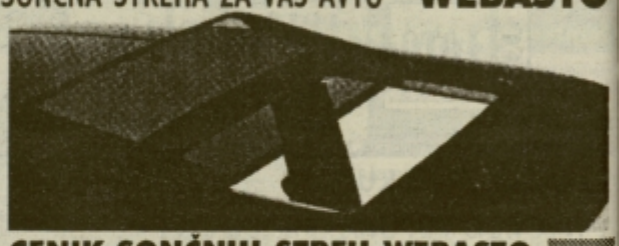

CENIK SONČNIH STREH WEBASTO

NAZIV	MERE mm	CENA
MONDIAL	798x417	21.000.-
JUNIOR TOP	783x412	24.000.-
STAND.TOP M	783x412	25.800.-
STAND.TOP L	850x440	30.000.-
TOP SLIDER 2 (mehanska)	838x496	51.000.-
TOP SLIDER 2 (električna)	838x496	69.000.-
TOP SLIDER M (mehanska)	782x412	45.000.-
TOP SLIDER M (električna)	782x412	57.000.-

DODATNA OPREMA
ROLO ZAVESA Junior Top, Stand.Top M 4.560.-
SENČILO Top Slider 2 8.400.-
SENČILO Top Slider M 6.000.-
GARANCIJA: 3 LETA
MOŽNOST NAKUPA NA 2 ČEKA, BREZ OBRESTI
Do 14.7. 10% POPUST za preventivne preglede vozil.
Za varno in udobno vožnjo APS avtoprevozništvo in servisi Velenje, Koroška c. 64, tel.: 063/853-312.
APS d.d. VELENJE

V MODNEM VRTINCU

Pripravlja:
VLASTA CAH - ŽEROVNIK

Za vse zamudnike naj še enkrat povemo, kdo so nagrajenci meseca junija, torej tisti naši bralci oziroma poslušalci Radia Celje, ki so jih izžrebali v oddaji, ki je bila na sporedu Radia Celje zadnjo junijsko soboto. In ki so ali pa še bodo prejeli nagrade. V drugi polovici julija bo ročno pleten pulover prejel Primož Točaj iz Šmartnega v Rožni dolini, ročno poslikan svilen šal bo nosila Vida Pejša iz Celja, darilni bon v vrednosti 5 tisoč tolarjev, ki ga podarja prodajalna Papillon iz Celja, pa je po pošti že prejela Drida Kalšek iz Zidanega Mosta.

Čeprav je Modni vrtinec vsako leto v juliju in avgustu na dopustu, bomo redne mesečne nagrade kljub temu izžrebali, pa vas zato tudi v teh dveh najbolj vročih mesecih vabimo, da nam pošiljate odgovore na anketna nagradna vprašanja. Veseli bomo tudi vaših pripomb, ocen, mnenj in predlogov, katerih modnih področij naj se v prihodnje dotaknemo.

Uredništvo

Otroška modna mavrica

Zgrešeno je prepričanje, da si naš drobižek pod pojmom počitnice predstavlja le čofotanje po vodi, razburljivo skrivanje med borovci, zidanje peščenih gradov in lizanje sladoleda... Tudi najmlajši si želijo lepih in modnih oblačilc, zato jim dovolite, da sodelujejo pri obnovi oziroma nakupu nove poletne garderobe. Za rahlo orientacijo pa nekaj najnovejših predlogov tete Mode:

Kopico radoživih novosti je znova natrosila – od videza mini modne ekspedicije, zaznamovane s safari lookom, malih mornarjev in mornark do romantično-čipkastega vzdušja na zračnih oblekicah. Seveda ni pozabila predvsem na udobje – znova so aktualni malce preveliki igralni pajaci s kratkimi hlačnicami ali hlačnicami do kolen. S takšnim oblačilcem ostane vse na svojem mestu oziroma v žepih, saj so veliki in prijazno globoki.

Glavni vir ekspresivnosti nove otroške mode pa je brez dvoma mavrična paleta barv. Nežni vodeni toni rožnate in rjave na eni, dinamično rumeno-rdeča paleta na drugi in še modro-zelena svežina na tretji strani. Barve, sestavljene v razigrano mešanico vzorcev, prevladujejo na bombažnih materialih, ki ljubijo športne kroje z etničnimi oziroma podeželskimi aplikacijami.

Naše najmlajše gospodične je moda okrasila z rustikalno čipko od glave do čeveljcev. No, ko smo že pri glavah – letošnja otroška moda nikakor ne želi videti kuštravih glavic na močnem soncu brez slamnikov, safari klobukov, platnenih čepic ali kvačkanih kapic. Če vas otroške modne muhe ne zanimajo preveč, pa upoštevajte vsaj slednjo. Tisti, ki imate kakšen nadležen spomin na glavobole oziroma povišano telesno temperaturo na počitnicah, že veste, zakaj...

VLASTA

Nagradno anketno vprašanje meseca julija:

NA OBIČAJNI PLAŽI STE, OPAZUJETE KOPALCE, KAJ VAS PRI NEKATERIH NAJBOLJ MOTI?

a) ženske s povešenimi prsmi, ki ne nosijo nedrčka ali je ta neustrezen;
b) če se dame na skalnati plaži opotekajo v natikačih z zelo visoko peto;
c) moški s »pivovskim« trebuščkom, pod njim pa hlačke-minimalke;
d) kaj drugega (vpišite): .....

Odgovor na nagradno vprašanje: NT&RC

.....
.....
.....

Ime in priimek: .....

Točen naslov: .....

..... Tel. št.: .....

Starost: ..... Teža: ..... Konfekcijska št.: .....

Najljubše barve: .....

KMETIJSKI NASVET

Cena kombajniranja žita

Poglejmo si izračun cene kombajniranja žita. Narejen je na podlagi kataloga stroškov kmetijske mehanizacije. Cene iz tega kataloga so tudi osnova za obračun storitve preko strojnega krožka. Pri izračunu storitve je upoštevana življenjska doba kombajna 12 let. Predvidena letna raba je 120 ur. V ceni storitve so vsebovani tudi stroški shranjevanja, zavarovanja, spremenljivi stroški (gorivo, mazivo) in stroški vzdrževanja.

Cena kombajniranja je odvisna od tipa kombajna in od njegove zmogljivosti (širine motovila). Ceno storitve **na uro** izračunamo tako, da stroškom kombajna prištejemo stroške dela (kombajnist):

tip kombajna (širina motovila)	kombajn (SIT/uro)	kombajnist (SIT/uro)	storitev (SIT/uro)
širina 2,5 do 2,8 m	5.110	600	5.710
širina 3 m	6.095	600	6.695
širina 3,9 do 4,2 m	12.234	600	12.834
širina 4,5 do 4,8 m	14.175	600	14.775

Pri obračunu storitve **po površini** požetega žita pa moramo upoštevati zmogljivost kombajna. To je: koliko ur na hektar porabi za žetev.

zmogljivost kombajna:	1 ura/ha (SIT/ha)	1,5 ure/ha (SIT/ha)	2 uri/ha (SIT/ha)	2,5 ur/ha (SIT/ha)	3 ure/ha (SIT/ha)
širina motovila					
2,5-2,8 m			11.420	14.275	17.130
3 m			13.390	16.738	
3,9-4,2 m	12.834	19.251			
4,5-4,8 m	14.775				

Če si pogledamo zneske pri povprečni zmogljivosti kombajnov, lahko ugotovimo, da bi stalo kombajniranje od 11.000 SIT/ha do 16.000 SIT/ha; v povprečju torej 14.000 SIT na hektar.

DARKO SIMONČIČ, dipl. inž. kmet.

FRANCOSKA KUHINJA

Biftek na žaru

Potrebujemo: 600 g govejega fileja, 40 g olja, 40 g zeliščnega masla, 40 g olja, 10 g gorčice, 4 sveže paradižnike, sol in poper.

Goveji file narežemo na tanke zrezke, jih nekoliko potolčemo z dlanjo, jih malo posolimo in popopramo ter namažemo z gorčico in pokapamo z oljem. Tako pripravljeni naj počivajo pol ure.

Vmes pripravimo zeliščno maslo. 50 g masla razmešamo in dodamo drobno sesekljano zeliščno mešanico iz zelenega peteršilja, drobnjaka, pehtrana in kaper. Vse skupaj zmešamo v enakomerno zmes in iz nje oblikujemo drobne kroglice. Damo jih v zmrzovalnik, da se strdijo.

Na ogretem žaru popečemo goveje zrezke tako, da so še rožnati v sredini. Paradižnike prerežemo na pol in jih pokapamo z oljem, ter na žaru popečemo.

Zrezke in paradižnike zložimo na pogret večji krožnik in vsak zrezek okrasimo s kroglico zeliščnega masla. Zraven ponudimo svež domač kruh in kozarec piva, mešanega iz pol svetlega in pol temnega piva.

Telečji zrezki v smetanovi omaki

Potrebujemo: 4 večje telečje zrezke, 1 dcl kisle smetane, 1 veliko žlico olja, 1 večjo čebulo, 2 žlici moke, pol kozarca belega vina, 1 dcl pečenkine omake, pol žličke pekoče paprike ter sol in sveže mlet poper.

Zrezke potolčemo, posolimo in na vroči maščobi rumeno zapečemo. Preložimo jih na krožnik in na isti maščobi prepražimo sesekljano čebulo. Dodamo moko, prepražimo tudi to, potresemo s pekočo papriko, prilijemo pečenkino omako in dušimo 10 minut.

Prilijemo vino, prevremo, posolimo in popopramo po okusu. Nazadnje dodamo kislo smetano. Tako pripravljenim zrezkom lahko dodamo tudi sesekljane kapre, gorčico in paradižnikovo mezgo. Dobimo zrezke v pikantni omaki. Zraven ponudimo špagete, kuhane al dente in zeleno solato.

TEDNIKOVA 5 petica
-BARVNI MESEČNIK-
SPET V PRODAJI
TEDNIKOVA PETICA

BIO KOLEDAR

8.7.
9.7.
10.7.
11.7.
12.7.
13.7.
14.7.

Tolne listne rastline (solate, cvetača, zelje...)

Nadtalni plodovi in semena (fižol, paprika, jagodičevje...)

Oljnice in cvetje (sončnice, dišavnice, cvetje...)

Podtalni plodovi (korenje, repa, pesa, česen...)

Neugoden čas za delo na zemlji in z rastlinami.

Sejte, presajajte, sadite, zalivajte, negujte rastline; rahljajte in prezračujte tla; pobirajte in predelujte pridelke v času, ki je najugodnejši za posamezne tipe rastlin in ki je razviden iz koledarja.

ASTROLOŠKI KOTIČEK

astrologinje Ivane

Šifra: PARLATORE

V priloženem pismu sem vam zastavila kar nekaj vprašanj. Upam da mi boste lahko na vsa odgovorili, prosim pa, da vseh vprašanj ne objavite.

Ivana: Ker v tvojem horoskopu prevladuje element zraka, me obilica vprašanj sploh ne preseneča, in ker imaš Sonce in Mars v osmi astrološki hiši, razumem tudi tvojo skrivnostnost. Torej grem kar k odgovorom: šola, ki si jo izbrala, je bila kar prava odločitev – čeprav ti utegne v prvi polovici 96. leta malce zaškripati – jo boš pa kljub temu končala. Do redne zaposlitve je še kar nekaj let, saj te bo navduševalo več stvari, kot jih poznaš do sedaj. Ustreza ti delo z ljudmi, nekako na očeh javnosti, povezano pa bo tudi s finančnimi zadevami. Partner ti bo pri tem veliko pomagal. Najbolj ti ustrezajo potovanja, tujina, jeziki in vse kar je povezano z medsebojnimi kontakti. Na teh področjih boš uspešna – kar veliko možnosti imaš! Glede zdravja bolj pazi na kožo, kosti in krvni obtok ter z njim v zvezi na srce. Izogibaj se kavi, cigaretam in poživilom. Vsako leto bodi previdnejša od februarja do začetka znamenja Dvojčkov. V tem času se ne naprezaj in ne začenjaj novih stvari. Tvoj partner bo imel veliko lastnosti znamenja Leva, izogibati pa se moraš starejšim Devicam. Dobro se ujemaš tudi s Škorpijoni in Strelci. Resnično ljubezen lahko spoznaš na nek nenavaden način, najverjetneje kje v tujini ali na poti.

Težave doma se bodo do konca letošnjega leta uredile, v naslednjem letu pa se bo zakompliciralo tako glede stanovanja, kakor tudi denarja. Vendar pa bo druga polovica 96 že boljša. Tu ni kaj narediti, saj stvari ne bodo odvisne od tebe. Ti pazi nase, na zdravje in šolo in to bo dovolj. Druge stvari bo spremenil čas. Ta pa je tisti, ki lahko dela za nas, če znamo počakati na pravi trenutek. Ti si otrok prazne lune, zato se vsak mesec ob prazni luni odločaj za nove stvari in se napolni z energijo – bodi več v naravi, meditiraj, ukvarjaj se s kakšnim umetniškim področjem, poskrbi zase in podari lepo razpoloženje tudi drugim. Nasploh bodi bolj aktivna v času od prazne do polne lune, ko pa mesec pada, pa bodi pasivnejša, tako boš v skladu z naravnim ritmom.

Šifra: VRTNICA

Zanima me, kaj me čaka v letu 95 na čustvenem področju?

Ivana: Draga Vrtnica, upam da se boš prepoznala po tem vprašanju. Kajti veliko pisem je podpisanih z imenom te rože. Rekla bi lahko, da so Celjanom še posebej pri srcu. Kljub dolgi in romantični zgodovini tega tako opevanega cvetja, pa bralcem vsecno priporočam, da si izberejo kakšno drugo šifro – zato, da bodo lažje prepoznali odgovor.

Torej odgovor Vrtnici, ki je postavila le eno vprašanje. Na čustvenem področju je bilo že konec lanskega leta kar nekaj dogajanja, vendar pa se še sedaj ni sprostilo in rešilo. Vidim neko razpetost med delom in domom, pa tudi na družinsko finančnem področju je bilo napornejše dogajanje. Letošnje leto je pričakovati razplet šele v začetku decembra. Do takrat raje čakajte z večjimi spremembami, saj se utegne vmes še vse čudno spreminjati. Resnično velike spremembe pa bodo prišle konec januarja in februarja 96, takrat se bodo stvari glede partnerstva zelo premaknile naprej. Do takrat pa boste nekako vezani na delovno družinske okoliščine, ki vam vladajo zadnje leto. Vaš čas je pomlad in poletje, bolj pa pazite oktobra ter novembra in v prvi polovici decembra. Če boste z odločitvijo glede partnerstva, selitve ali delovnih okoliščin počakali do decembra, si boste zelo pomagali, kajti posledice bodo v vsakem primeru daljnoročne – pazite predvsem na službo in tudi pri tem, komu kaj zaupate in poveste. Le s tako pazljivostjo boste varno pripluli tja, kamor hočete. Previdnejši bodite ob polni luni ter še dan ali dva kasneje, zato se ne odločajte v takih dneh, saj se takrat nagibate k pretiravanju, kar lahko zamaje vašo stabilnost.

Za astrologinjo IVANO

Datum rojstva: _____

Ura rojstva (do minute natančno): _____

Kraj rojstva: _____

Moja šifra: _____

NT&RC Prešernova 19 CELJE

RINGO ŠPIL SPOROČA...

Hello, počitnikarji!

Ste živi in zdravi? Zelo vroči in zelo mokri? Uživate ob vseh celjskih gostilnah, ki so »in« (in brez dovoljenj), ob koncertih, ob ljubezni, pričakovanju morja... Uživate ob vseh lepotah tega sveta? Ob vsem zaradi česar ima smisel ne misliti na šolo? Kar tako naprej! Jaz sem z vami!

Ti

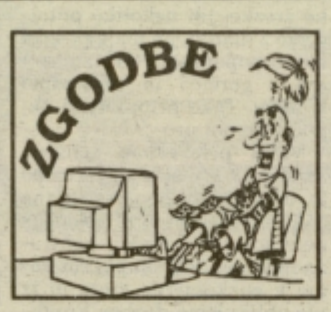

Spoznala sem te v družbi. Prav tisti trenutek sem se zaljubila vate, a tega nisi vedel. Minilo je precej časa, da si spoznal in odkril moja čustva.

Spominjam se lanskega prvega maja na Gričku. Bil je prekrasen prvomajski večer, topel, prazničen in razigran. S prijatelji sem prišla do tebe. Oni so odšli, jaz sem ostala s teboj. Vprašal si, če sem jaz tista, ki sem nora nanj. S plahim glasom sem ti odgovorila: »Da...«

Ponudil si mi cigareto, a sem rekla: »Ne, hvala.«. Strmel si vame, jaz pa vate. Skupaj sva odšla k ostalim. Nato se je s tabo nekaj zgodilo in objel si me. Prestrašila sem se in se odmaknila, za kar mi je še sedaj žal. Odšel si h klopi in se nanjo ulegel. Rekel si mi, naj pridem k tebi in se usedem. To sem storila. Moje roke so segle v tvoje prečudovite rjave lase in te božale. Tvoja roka me je prijela okoli pasu in negibno obvisela na meni. Tako je morda minila ura ali več, potem pa smo se odpravili domov. Rekla sem ti »Zbogom«, ti pa si mi samo pomahal.

Naslednji dan sem, ko sem sedela v svoji sobi, zaslišala glas tvojega motorja. Planila sem k oknu in te zagledala. Zvečer sem šla ven. Tudi ti si bil tam. Pogovarjala sva se. Ko si stal ob meni, sem se počutila tako varno. V meni je bilo polno ljubezni. Razumeš me, se mi je zdelo. »Midva bi lahko hodila skupaj,« sem plaho dejala. »Si pa otročja,« me je zavrnil.

To me je močno prizadelo. Skušala sem se popraviti, a je bilo že prepozno...

Spoznala sem, da te je očarala Darja, ta nesramnica. Vabila te je s svojimi očmi in te osvojila. Začel si hoditi z njo, jaz pa se s tem nisem mogla sprijazniti.

Počitnice so kmalu minile. Bližala se je šola. Odšel si v prvi letnik srednje šole v Mariboru. Tudi ljubezen med Darjo in tabo se je s tem počasi končala. Bila sem srečna, da je tako, a nisem pomislila na to, da imaš novo punco. Šele pozneje sem izvedela zanjo. Domov si prihajal vsak petek. Kako sem se veselila teh dnevov, samo da bi te videla. Potrpežljivo sem čakala. Najini stiki so bili nazadnje bolj šibki.

»Zdravo,« si mi rekel.

»Zdravo,« sem odgovorila.

Bil je petek, normalen, takšen kot jih je bilo že mnogo pred tem. Obiskala nas je moja sestra, s sinkom. Peljala sem ga na dvorišče. Nečak se je igral, jaz pa sem sedela na klopi. Nedaleč od mene so stali moji prijatelji in se pogovarjali. Zaslišala sem tvoj motor. Prijetno je spominjal nate in oznanjal tvojo bližino. Razveselila sem se. Pripeljal si se do fantov in vprašal: »Ste morda videli Dejana?«

»Ne, nismo,« so odgovorili fantje.

Ko si se peljal mimo mene, si me pogledal. Meni pa je jezik otrpnil in nisem mogla reči ničesar. Motor pa se je vedno bolj oddaljeval...

Zvečer sem mislila nate. V srcu me je stiskalo. Ne morem ti povedati, kaj sem čutila. Potem sem pregnala misli, ki so me spravljale v obup.

»Saj ga bom zopet videla,« sem upala.

Naslednji dan je bil deževen, pust in žalosten. Prišla sem iz trgovine. Moji so mi povedali: »Cene se je ponesrečil; tvoj dragi.«

»Hudo?« sem vprašala.

»Hudo. Morda ne bo preživel.«

Ves naslednji teden si nisem upala k tebi v bolnico. Šestindvajsetega septembra smo odšli v šolo v naravi v Logarsko dolino. Neprestano sem mislila nate. Tudi moja prijateljica L. te je večkrat omenila. Sedemindvajsetega septembra je L. segla v žep po žeton in telefonirala domov. Naenkrat so se ji v očeh pokazale solze. Odložila je slušalko.

»Umrl je,« je izdavila.

Bilo je kruto, preveč kruto. Jokala sem in jokala. Solze se mi niso mogle iztočiti in bolečina je ležala na dnu mojega srca. Zvečer nisem mogla zaspati. Neprestano se mi je prikazovala tvoja podoba in po glavi so mi rojili spomini nate.

V petek je bil tvoj pogreb, a nisem mogla priti, ker sem bila bolna. Ne morem verjeti, da te ni več. Od sedemindvajsetega septembra dalje točim solze in ne morem verjeti, da te ni več. Nihče ne more ozdraviti mojega ranjenega srca.

URŠKA PODVRŠNIK

Pozdravljeni!

Že dalj časa sem razmišljala, da bi vam pisala. In sedaj vam res. Pravzaprav sploh ne vem, kaj naj pišem. Hm, hm.

Spremljam vas iz tedna v teden in resnično vas moram pohvaliti; zelo ste mi všeč. Škoda, da je vaša (in naša) Vrtiljakova stran vedno krajša. Želim si, da bi zapolnila kakšno luknjo, zato vam pošiljam nekaj svojih pesmi. (Ne bom jezna, če ne bodo objavljene.) Nimam kdo ve kakšnega pesniškega daru. Pišem to, kar čutim, vidim, doživljam...

Še naprej želim veliko uspehov!

SABINA KRANJEC

Draga Sabina,
hvala ti za spodbudne besede in lepe želje. Piši, prosim, še kdaj in sploh... za to gre. Za to, da pišeš o tistem, kar čutiš, vidiš, doživljaš... Lepo se imej!

NINA M.

Temeljna pravica igre je varati prevaranta.

(Perrault)

Poezija

Vrtnica

Tam na vrtu cveti vrtnica rdeča,
pravijo ji ljubezen in sreča.
Ko odpre svoj cvet dehteč,
izgine vsak spomin boleč.

Ko kapljica rose utrne se nanjo,
bo vsakdo, ki se poglobil bo vanjo,
v lepoti njeni opazil,
da sij njen ljubezen je izrazil.

Polna je nežnosti in topline,
polna razumevanja in dobrine,
iz nje biser sreče žari,
ki mnogim ga ljudem deli.

A pride tudi čas,
ko skriva trn za nas,
z njim te zabode, kot strela z neba,
v tebi pusti rano srca.

Kmalu premine vsa sreča,
ostane le še vrtnica veneča,
na duši leži ti rana skeleča,
ki povzročila jo je ljubezen goreča.

Knjiga

Zaprta tam nekje samevaš
in čakaš, da te kdo odpre,
v žalosti odmevaš,
ker se nate nihče ne ozre.

Počasi toneš v pozabo,
čeprav krasna tvoja je vsebina,
vsakdo misli, da nisi več za rabo
in v tebi se rojeva bolečina.

A nekoč odkril te bo nekdo,
s tebe debelo plast prahu obrisal bo,
na novo boš zaživela,
med vsemi zablestela.

SABINA

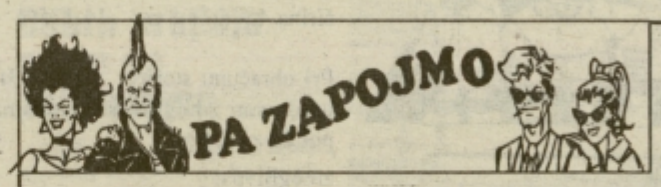

Dumb

(Nirvana)

I'm not like them
But I can pretend
The sun is gone
But I have a light
The day is gone
But I'm having fun

I think I'm dumb
Or maybe just happy
Think I'm just happy

My heart is broke
But I have some glube
Help me inhale
Mend it with you
We'll float around
And hang out on clouds
Then we'll come down

And have a hangover...
have a hangover

Skin the sun
Fall asleep
Wish away
The soul is cheap
Leason learned
Wish me luck
Soothe the burn
Wake me up

I'm not like them
But I can pretend
The sun is gone
But I have a light
The day is gone
But I'm having fun

I think I'm dumb

KIH

IMEJMO SE RADI!

Za otroke bi naredili vse, pravimo, saj je največ naše ljubezni namenjeno njim. Kaj pa za bolne otroke? Bi naredili še več. So to samo besede? Priložnost imamo, da jih potrdimo z dejanjem.
Otroški oddelek celjske bolnišnice, tretje največje v Sloveniji, zbira sredstva za nakup prepotrebnega ultrazvočnega aparata.
Pomagajmo jim uresničiti to željo.

Ž.R. 50700-603-31871, sklicevanje na št. 05 2742.
S pripisom: ultrazvok za otroški oddelek.

TEDENSKI SEZNAM DAROVALCEV ZA UZ APARAT:

Kopinšek Štefan in Marjana, Dramlje -10.000 SIT
Štorman Zvone, Šempeter -10.000 SIT
Urša d.o.o. Žalec - 30.000 SIT

IMEJMO SE RADI!

gorenje*servis*

NOVO V CELJU

S 3. julijem 1995 je odprl svoja vrata
SERVISNO PRODAJNI CENTER
na Lavi 6a, ☎ (063) 453-539

■ OD LJUDI ZA LJUDI ■

Pri nas naročite popravilo ali obnovo gospodinjskih aparatov in zabavne elektronike. Aparat bomo popravili v delavnici ali pri Vas doma.

Ko Vam zgolj občutek varnosti ne zadošča več, Vam zavarujemo imetje z ***alarmnim sistemom.***

Rešili bomo problem temperature v Vašem poslovnem ali stanovanjskem prostoru z montažo ***klima naprave.***

Prijazno čiščenje brez kemikalij Vam omogoča parni čistilec ***POLTI.***

Izberete si lahko tudi visoko kakovostne plinske peči (kotle) za centralno ogrevanje francoske firme **Saunier Duval** *moči do 9 kW navzgor.*

Učinkovitost čiščenja prostorov se bo povečala z nakupom globinskih sesalnikov za suho in mokro sesanje priznane blagovne znamke HOOVER.

V prodaji imamo originalne rezervne dele **gorenje.**

NUDIMO PA VAM TUDI NAKUP MALIH IN VELIKIH GOSPODINJSKIH APARATOV, TELEVIZORJEV,...

VSTOPITE V NAŠ RAZSTAVNI PROSTOR,
V POMOČ VAM BODO STROKOVNI NASVETI NAŠIH IZKUŠENIH SERVISERJEV

MED PRVE KUPCE BOMO Z ŽREBOM RAZDELILI PRAKTIČNE NAGRADE!

NEZNANI LETEČI PREDMETI

PIŠE: MILOŠ KRMELJ

Sled radioaktivnosti

Martins se ni motil s svojimi pomisleki, zakaj Boasa so mnogi imeli za prismuknjenca, ki si je nekaj izmislil in je potem vztrajal, čeprav si od tega ni mogel obetati finančnih koristi, zlasti še, ko mu je časnikar vnaprej povedal, da poročila o njegovem doživetju po vsej verjetnosti dolgo ne bo mogoče objaviti. (Brazilska tajna služba je za dolgo obdobje prepovedala pisanje o tem primeru).

Iz Južne Amerike razmeroma pogosto poročajo o ljudeh, ki trdijo, da so videli neznane leteče predmete. Torej je po vsej verjetnosti tudi Boas pogosto razmišljal o tem. Ali bi ne bilo mogoče, da bi vse skupaj skoval v svoji domišljiji, ki bi se sčasoma spremenila v subjektivno resnico? Če bi bilo tako, bi preprosti brazilski farmar zaslužil občudovanje.

Naj bo tako ali drugače, v primeru Boasa, ki zdaj živi z ženo in otroki na svoji farmi in še vedno vztraja pri svoji takratni izjavi, čeprav ne govori rad o tem, velja omeniti še nekaj: ne le dr. Fortes, tudi nekateri drugi zdravniki so mnenja, da je šlo pri tistih lisah na Boasovi koži za okuženost z radioaktivnimi žarki. Nekaj je torej gotovo: Boas je prišel v območje radioaktivnega žarčenja, ob tej ugotovitvi pa se konča tudi najživahnejša domišljija.

NLP nad brazilsko trdnjavo

V zgodnjih jutranjih urah 3. novembra 1957 sta bila stražarja v brazilski trdnjavi Itaipu blizu Santosa na običajnem obhodu, ko je eden izmed njiju opazil oranžno svetlobo nad morjem. Oranžna pika je postajala čedalje večja, očitno se je bližala utrjeni garniziji. Presenečenje stražarjev se je sprevrglo v strah, ko je tisti predmet v temi nenehno rasel. Tla in topove je oblila rdečkasta svetloba. Stražarja sta z odprtimi usti strmela v prikazen, katere premer je bil enak razponu kril DC-3 na oddaljenosti kakih sto metrov. Nenadoma je zabrnelo, stražarja je zajel vroč val. Eden se je takoj zgrudil, drugi se je umaknil za topovsko lafeto. Začel je vpiti na pomoč. V trdnjavi je zmanjkalo luči, vojaki so se v temi zaletavali drug v drugega, ko so hiteli vpijočemu na pomoč. Vključili so zasilni agregat, ki pa je takoj obstal.

Nekaj minut po prvem kriku na pomoč je bila skupina vojakov pri ponesrečencih. Videli so tudi NLP, ki je medtem že letel nad morjem. Stražarja so odpeljali v bolnišnico v Rio, kjer so ugotovili opekline druge in tretje stopnje, začuda samo na tistih delih telesa, ki jih je pokrivala obleka.

Posnetki z ladijskega krova

Brazilska raziskovalna ladja Almirante Saldanha je v januarju 1958 sodelovala pri projektu Mednarodno geofizikalno leto in se je zato zadrževala v bližini otočka Trinidade z nekaj kvadratnimi kilometri površine v južnem Atlantiku. Mornariško oporišče iz druge svetovne vojne je bilo v mednarodnem geofizikalnem letu meteorološka in oceanografska raziskovalna postaja.

Ladja je bila od začetka januarja 1958 na tistem območju, 16. januarja je nameravala odpluti po načrtu. S posadko vred je bilo na krovu okoli 300 ljudi, med njimi geologi, profesorji naravoslovnih ved in specialist za podvodno fotografijo **Almiro Barauna.**

Malo pred dvanajsto je ladja dvignila sidra, Barauna je fotografiral, ko se je zdrznil ob klicih: "Ola, o disco!" Opazil je zelenkasto svetlikajočo se ploščo na nebu. Bila je kakih osem metrov visoka, njen premer pa so ocenili na 40 metrov. Vsi so videli, kako je predmet od vzhodne strani letel čez otok, nato pa je sunkovito spremenil smer in odletel na severovzhod.

Barauna je bliskovito naredil dva posnetka. Čez nekaj sekund se je plošča vrnila. Zdaj je Barauna večkrat pritisnil na sprožilec, da bi na dokaj manjšo razdaljo ujel na film precej večjo podobo predmeta, ki je po obliki spominjal na planet Saturn. Naredil je skupno šest posnetkov, med katerimi sta bila prva preveč osvetljena, tretji izvrsten, četrti in peti v splošnem razburjenju zanič, na šestem pa se je spet razločno videla plošča, ki je potem izginila nad morjem.

Po izčrpnem pregledu posnetkov in negativov v mornariških laboratorijih so potrdili pristnost in s soglasjem predsednika Kubitschka dovolili objavo.

Fregatni kapitan **Moreira da Silva** je izjavil o tem 24. februarja 1958:

"Ne želim načenjati razprave o fotografu, ki je slikal neznani leteči predmet. Zadošča, če povem, da ga je pri tem opazovalo več zanesljivih osebnosti. Izjavljam, da so posnetki pristni in da so film takoj razvili na krovu ladje Almirante Saldanha, ter da je negative pregledalo več oficirjev takoj in ne šele po tednu dni, kot je bilo slišati trditve. Tu je bila izključena sleherna možnost fotografskega trika."

Iz pregleda negativov in iz podrobnosti, ki so jih sporočile številne priče na ladijskem krovu, so izvedenci ocenili najmanjšo hitrost letečega predmeta 1200 kilometrov na uro, ob kasnejšem pospešku pa je NLP dosegel znatno večjo hitrost. Kasneje so sporočili, da so na raziskovalni ladji odpovedale vse električne naprave, ko se je pojavil NLP.

Naj bo že stališče posameznika do NLP takšno ali drugačno, dejstvo je, da gre v tem primeru za dogodek, ki ga je ujela kamera, hkrati pa ga je s podpisom potrdilo 48 prič na krovu.

Pet prič hkrati

V soboto, 11. julija 1959 so poročale posadke petih potniških letal o pojavu formacije NLP vzhodno do Honoluluja. Kapitan **Wilson** od Pan-Am je bil tisto noč na poti iz San Francisca v Honolulu, ko je ob 3.02 po havajskem času postal pozoren na močno svetlobo, ki so jo na nočnem nebu spremljale manjše lučke. Letalo je bilo kakih 7.000 metrov visoko in je letelo nad plastjo oblakov, ko so se leteči predmeti pojavili na levi kakih 300 metrov višje.

"Kopilot Lorenz in letalski inženir Scott nista verjela lastnim očem, ko je svetloba drvela proti nam. Če bi šlo za navadno letalo, bi v vzporednem nasprotnem letu zlahka prišlo mimo nas, tisti predmet pa je v tako ostrem kotu spremenil smer, da bi tega ne zmoglo nobeno letalo, nato pa je izginil. Manjše, enakomerno porazdeljene lučke so bile ali sestavni deli velikega predmeta ali pa so kazale presenetljiv let v brezhibni formaciji."

Wilson je izključil možnost odboja svetlobe. "Bila je temna noč," je rekel.

Posadke petih letal so opazovale predmete z različnih pozicij, vse so izključevale možnost odboja svetlobe. Po pristanku v Honoluluju je Wilson izjavil, da v devetnajstletni pilotski praksi ni videl še ničesar podobnega in da je dotlej dvomil o obstoju tujih letečih predmetov. "Zdaj sem prepričan, da so," je zatrdil.

Razen Wilsona so poročali: kapitan Moffat od kanadske družbe, prvi oficir Zedwick od družbe Slick ter kapitana Sprunger in Kelley, oba od Pan-Am. **Moffat** je v podrobnostih potrdil Wilsonovo poročilo in rekel: "Še nikoli nisem videl česa takega. Pet nas je videlo isti predmet ob istem času."

Predstavnik ameriškega letalstva je dejal, da je moralo vseh pet pilotov izpolniti vprašalnike, in da so jih zaslišali. Nato so poslali poročila letalskemu poveljstvu za Pacifik v Honoluluju in obrambnemu ministrstvu ZDA v Washingtonu.

NOVO V CELJU - NOVA VOZILA

PROGRAM OPEL:
- corsa od 17.900 DEM
- astra od 23.800 DEM

PROGRAM DAIHATSU:
- hijet kombi od 14.000 DEM
- jeep feroza EL II. od 33.500 DEM

Krediti, leasing, staro za novo.
Nudimo tudi originalne rezervne dele.
Avto Škorjanec, Celje, telefon/fax (063) 411-717.

KOZJANSKE ROMANCE IN BALADE

V spomin na minule čase: SLAVKO TOPLIŠEK

33

"Puška!" se je silno začudil Dolfe in se močno udaril po glavi. "Zares je puška!" Zdaj vidim, da ne sanjam in tudi pijan nisem več tako, da bi ne poznal puške!" V mraku zgodnjega jutra se je pričel Dolfe razgledovati naokrog, saj mu je prišlo na misel, da se hoče kdo morda grdo pošaliti z njim in iz njegove pijanosti, saj ni navada, da bi pobiral v gozdu puške, kot gobe po dežju.

Napeto je gledal in puslušal, kje se bo pričel kdo smejati njegovi zadregi, ob tako neverjetni najdbi. Vse je bilo še naprej tiho, zato je prestopil korak ali dva in tam za grmom zagledal na tleh ležečo postavo. "Ali me misli prestrašiti, ali je še bolj kot jaz zaspal, ko je čakal, da se zbudim," si je mislil Dolfe, za šalo pomeril v zeznanca in rekel: "Zdaj sem pa jaz tebe ujel, ti falot, ki si me hotel prestrašiti!" Ležeči moški seveda ni nič odgovoril, zato je Dolfe, zdaj že glasneje ogovoril neznanca: "Daj, zbudi se no, saj bo vsak hip dan!" Zopet nič.

Dolfetu je postalo nelagodno, saj je videl, da se neznanec ne misli šaliti z njim. Stopil je še korak bliže, tedaj mu je čudno spodrsnilo, da je nepričakovano padel na kolena in se komaj ujel z rokami. Ko je začuden dvignil roke in jih prav od blizu pogledal in poduhal, je z grozo spoznal, da mu je spodrsnilo na mlakuži, ki je bila od krvi. Smrtni strah ga je popadel, in že je hotel zbežati s tega, začaranega kraja.

"Kaj pa, če je človek samo ranjen?!" se je tedaj vprašal Dolfe, ki je postal v hipu trezen, kot malokdaj. Previdno je hotel pogledati neznanca, tedaj pa se je iz njega utrgal tisti, živalsko grozni krik, ki je prestrašil lovca Naceta. Saj je v mrliču spoznal človeka, ki ga je imel najraje na svetu. Jenez je bil že ves otrdel, ko ga je Dolfe klical in tresel v upanju, da ga prikliče nazaj v življenje. Kmalu je spoznal, da je vse zaman in zastonj so bile vse njegove obupne tožbe. "Jaz sem imel zadnji v rokah tisto prekleto puško!" se je tedaj spomnil. "Lahko bi si še kdo mislil, da sem ga jaz ustrelil," je prišlo v Dolfetove misli grozovito spoznanje. Hotel je zato znova pobrati puško in jo kam vreči, saj toliko je že bil pameten, da si ni hotel nakopati nepotrebnih sitnosti na glavo. "Jaz dobro vem, da ga nisem!" si je ob tem govoril. "Drugim bi najbrž to težko dopovedal, saj vsi planejo na siromaka, kot popadljivi psi!" se je spomnil, kako so ravno njega vedno vsi pritiskali k tlom.

"Kar lepo pusti tole reč, to ni za pijančeve roke!" je v tem hipu presenetil Dolfeta glas lovca Naceta. V obupnem strahu je vrgel Dolfe puško proti grapi, sam pa brezglavo zbežal, kot podivjana žival in vseskozi vpil: "Jaz ga nisem! Jaz ga nisem!" da je strašljivo odmevalo pod Goro.

Lovec Nace je bil sprva prepričan, da je Dolfeta presenetil na divjem lovu. "Malo mora biti res zmešan, da je čisto ponorel, ko sem se oglasil?!" si je mislil in odšel, da poišče puško, ki jo je prej odvrgel Dolfe. Med tem časom se je dodobra zdanilo in kot vkopan je obstal sedaj tudi stari Nace, ki je tako prvi, ob sončni luči zagledal grozovit prizor, ki ga je doslej skrival gozdni mrak.

"Zdaj vem, zakaj se je nepridipravu tako mudilo!" je zgrožen pomislil. Hitro je spoznal, da ustreljeni in pobiti moški ni nihče drug, kot Janez, s katerim sta se že srečala nedolgo tega, ko ga je prav Nace ujel na divjem lovu. "Le zakaj me nisi ubogal?! Takrat sem ti lahko prizanesel, zdaj sem zopet jaz tisti, ki moram vso stvar čimprej javiti na postajo milice, doli v trgu," je razmišljal stari mož, ko je pobiral puško, ki jo je prav previdno prijel z robcem. "Še dobro, da sem videl kdo je zločinec, saj o tem ni nobenega dvoma. Če ne bi bil kriv, potem bi lahko mirno počakal. Z begom je svojo krivdo samo potrdil," je sklepal lovec Nace, ki ni nič vedel kakšne igrice z grozovitim koncem so v ozadju tega zločina.

Hitro je bil Nace potem doma. "V gozdu se je zgodilo nekaj strašnega!" je mimogrede povedal ženi, in že se je peljal s kolesom v trg, po miličnike, tako naglo, kolikor so še mogle njegove stare noge poganjati pedala.

Miličniki so bili hitro na kraju zločina, kot se reče. Skupaj z zdravnikom so lahko ugotovili samo žalostno dejstvo, da je Janez mrtev, kot žrtev izstreljene krogle in udarca v glavo s topim predmetom. "Kaj bolj natančnega bo pokazala obdukcija v mestu," je zaključil zdravnik. Previdno so vzeli miličniki v roke puško, ki je bila, po besedah lovca Naceta, kriva Janezove smrti.

"Hvaležni smo vam, da ste nas tako hitro obvestili o dogodku!" se je komandir milice zahvalil Nacetu in naročil: "Nikomur nič ne govorite o osumljencu, predvsem dokler je še na begu!" Nace je pokimal in se vprašujoče zazrl proti hiši na hribčku. Stari komandir je razumel namig in tiho spregovoril: "Da prav to, najtežje delo nas še čaka! Saj je ni hujše stvari v našem poklicu, kot nesti ubogi mladi ženi sporočilo, da je postala vdova!"

XXXIII.

Mira je te usodne noči spala prav spokojno, saj je sinoči legla k počitku utrujena od dela, ko je ves dan pomagala Rudiju pri spravilu sena.

Prav nič ni slišala ponočnega razgrajanja in usodnega strela v bližnjem gozdu. To jutro je vstala zgodaj, saj je želela malo pospraviti in nekaj oprati, da bo zopet lahko šla pravočasno pomagat k senu, kot je sinoči obljubila. Zatopljena v svoje delo sploh ni opazila, da se nekdo bliža hiši. Zato je bila še toliko bolj presenečena, ko je zagledala na pragu miličnike.

"Dober dan!" sta pozdravila oba miličnika hkrati. Presenečena Mira je komaj nekaj zamomljala v pozdrav in se začudeno vprašujoče zazrla v uniformirana moža. "Ste vi tovarišica Mira Hrastar?" je mlajši uradno vprašal, medtem ko je njegov starejši tovariš v zadregi vrtel kapo v rokah. "Da, jaz sem," je odgovorila Mira. "Kaj bi radi vedeli, tovariši?" je zdaj že bolj sproščeno vprašala.

"Kje bi lahko našli vašega moža, Janeza Hrastarja?" je ovinkasto vprašal starejši miličnik, ki je bil v vlogi žalostnega sla že večkrat in je znal povedati bolečo resnico, kar se je le dalo obzirno.

"Ni ga doma, saj je šofer pri podjetju Naši prevozi in je ravno zdaj na poti nekam proti Sovjetski zvezi, če sem ga prav razumela, ko mi je pripovedoval kam vozi s tovornjakom." Miličnika sta se spogledala in zopet je starejši povzel besedo: "Morali boste z nami do trga v dolini, da boste nekoga prepoznali!" Mira ni razumela, da mislijo, kako bo prepoznavala mrliča, zato se je uprla.

"Kaj bom jaz hodila prepoznavat ljudi, saj jih ne poznam veliko! Bodo to najbrž tisti, ki so vedno tukaj živeli bolje opravili!"

"Če bi šlo za živega človeka, bi vas tovarišica ne nadlegovali. Ker pa gre za nekoga, ki smo ga našli zjutraj, ustreljenega prav blizu vašega doma, boste morali z nami!"

Kolena so se Miri zašibila ob tej strašni novici, vendar tudi sedaj ni pomislila na Janeza, saj je on vendar daleč, nekje na tujih cestah. Komandir je uvidel, da bo moral izreči usodne besede. Tiho je rekel: "Tudi zato morate prav vi z nami, ker so nekateri očividci v ustreljenem spoznali vašega moža, Janeza Hrastarja."

"Ne to ne more biti, to je gotovo pomota!" je kot zadeta govorila Mira. "Prav zato morate z nami in upajmo, da imate prav!" je še kratko pristavil komandir, si poveznil kapo nazaj na glavo.

Mira se je hitro napravila za pot in kaj hitro so bili potem v zdravstvenem domu v trgu.

ROJSTVA

Celje

V celjski porodnišnici so rodile:

23.6.: Gyler JAHIRI iz Celja – deklico, Andreja VIDMAJER iz Žalca – deklico, Viktorija ŽGANK iz Škofje vasi – deklico in Jožica ŠMID iz Jurkloštra – deklico;

24.6.: Vanja LENDARO iz Sevnice – dečka, Mojca ŠKRUBEJ iz Šentjurja – dečka, Mojca ŠVAB iz Rogaške Slatine – deklico, Marioneta AVBELJ iz Žalca – dečka, Antonija LESKOVŠEK iz Lesičnega – dečka, Alenka TRŽAN iz Zidanega Mosta – dečka, Marija KOLAR iz Celja – dečka, Tatjana KASTELIC iz Celja – deklico in Milena AČIMOVIČ iz Celja – deklico;

25.6.: Damjana PILKO iz Pristave pri Mestinju – deklico, Albina PLEMENITAŠ iz Pojčan – dečka, Mihelca GAJŠEK iz Celja – dečka, Marija ŠELIGO iz Pristave – dečka, Jasmina ILIČ iz Celja – deklico in Simona SEDMINEK iz Šempetra – deklico;

26.6.: Vera ŠALAMON iz Sevnice – dečka in Brigita KOTNIK iz Škofje vasi – deklico;

27.6.: Alenka ŽELE iz Velenja – deklico, Elica KOŽELJ iz Celja – deklico, Zofija SELIČ iz Dobja pri Planini – deklico, Melita PUSTOSLEMŠEK iz Šmartnega ob Dreti – deklico in Milena KRAGL iz Celja – deklico;

28.6.: Metka ZAKŠEK iz Planine pri Sevnici – deklico, Nataša VIHER iz Vitanja – dečka, Albina HREN iz Zreč – dečka, Bernarda TERŠEK iz Rimskih Toplic – dečka, Karmen MARKOVIČ iz Velenja – dečka in Karmen KOVAČ iz Velenja – dečka;

29.6.: Milena ČEKO-PUNGARTNIK iz Laškega – dečka.

POROKE

Celje

Poročili so se: Robert ZORKO in Marica SKAMEN oba iz Celja, Aleksander NOVAK in Marjana ŠTOR iz Košnice pri Celju, Boštjan ZAGORIČNIK in Mojca LOŽAR iz Celja, Viljem DOBOVIČNIK iz Zavrha nad Dobrno in Irena JAVORNIK iz Brezna, Franček STROPNIK in Mojca KLASINC iz Celja ter Aleksander REPAS in Andrejka FILJAK oba iz Celja.

Šentjur pri Celju

Poročili so se 4 pari od teh: Srečko JAZBINŠEK iz Hrušovja in Urška ŠPAN iz Doropolja, Franc VOVČKO iz Dobrove in Barbara ŠPAN iz Doropolja ter Srečko VRANJEK in Marjana MERNIK oba iz Pletovarij.

Velenje

Poročila sta se Safet MUSLIMOVIĆ in Valida SEJDINOVIĆ oba iz Velenja.

SMRTI

Celje

Umrli so: Ivan LEŠEK, 44 let iz Javornika, Vida DOBERŠEK, 70 let iz Celja, Anton ŠTERN, 81 let iz D. Boštanja, Anton DROFENIK, 79 let iz Zg. Poljčan, Katarina MOTOH, 83 let iz Začreta, Marta IVAČIČ, 29 let iz Celja, Nives RAK, 6 let iz Ljubnega ob Savinji, Marija SKALE, 56 let iz Bukovja, Julijana KOVAČ, 88 let iz Šmartnega v Rožni dolini, Jože KAUDIK, 66 let iz Škal, Ivan BREČKO, 52 let iz Vonarja, Gizela RUŠNIK, 77 let iz Zreč, Branko FLIS, 41 let iz Stranic, Janez RAVNJAK, 65 let iz Pletovarij, Štefan BASTIČ, 91 let iz Strmce, Marija PIVEC, 61 let iz Vrbnega, Karol ŽLAVS, 67 let iz Celja, Antonija KOLMAN, 86 let iz Celja, Jožef SERNEC, 72 let iz Škofje vasi, Jožef ZIDAR, 74 let iz Zibike, Albina KLADNIK, 70 let iz Lopate in Ivan KVARTIČ, 64 let iz Velenja.

Šentjur pri Celju

Umrli so: Marija ŠTARKELJ, 90 let iz Škarnic, Stanislav TURNŠEK, 84 let iz Šentjurja, Ivan KOGOVŠEK, 54 let iz Šentjurja in Janez SOTOVŠEK, 87 let iz Brezja pri Dobju.

Šmarje pri Jelšah

Umrli so: Leopold ZAKOŠEK, 67 let iz Virštanja, Marija ČEPIN, 96 let iz Bistrice, Ivana ŽERAK, 74 let iz Sv. Florijana in Drago ČOLAK, 60 let iz Prelog pri Šmarju.

Velenje

Umrli so: Tomislav GOLOB, 58 let iz Mežice, Franc DETMAR, 75 let iz Poljan, Alojz ŽELEZNIK, 68 let iz Malega Vrha, Anton LESJAK, 51 let iz Florjana, Franc TRŽAN, 71 let iz Curnovca in Hubert JAKL, 92 let iz Šoštanja.

TRŽNICA

Celjska tržnica	kg/SIT
bučno olje	400–550
buče	200
blitva	200–300
cvetača	150–250
čebula	150–200
česen	300–500
fižol v zrnju	300–500
fižol v strokih	250–400
grah v stročju	500
grah v zrnju	300
jajčevci	300–350
koleraba	250–300
korenje	130–150
krompir	100–120
kumare	180–200
ohrovt	150
paprika	300–400
paradižnik	130–230
peteršilj	400–600
pesa	250–300
por	300
radič	400
solate	120–250
špinača	300–500
zelje presno	120–140
banane	120–140
breskve	170–200
češnje	200–300
grozdje	500
grenivke	150–180
hruške	240–300
jabolka	80–180
kivi	300
lubenice	80–120
dinje	200
limone	150
marelice	250–300
mandarine	400
maline	400–500
orehi celi	500
orehi jedrca	750–1200
pomaranče	170
slive suhe	380–400
višnje	150–250
nektarine	250–400
ringlo	250
sveže smokve	500
borovnice	600
jurčki sveži (10 dag)	2500
šampinjoni	400–450
med	450–500
smetana	320
skuta	400
jajca	14–25
zaklani piščanci	475

BORZA DELA

Informacije o prostih delovnih mestih, objavljenih na Republiškem zavodu za zaposlovanje, na območni enoti Celje, dne 03.07.95. Pojasnila o pogojih za sklenitev delovnega razmerja dobijo kandidati pri organizacijah ali delodajalcih

Delovna organizacija	Poklic	Delovno mesto
Gimnazija center Celje, Kosovelova ul. 1	prof. slovenskega jezika s knjiž. in sociologije prof. psihologije	učitelj slov. jezika s knjiž. in sociologije učitelj psihologije
Osnovna šola Hudinja, Mariborska 125	prof. matematike ali pred. učitelj matematike	učitelj matematike
Upravna enota Sl. Konjice, Stari trg 28	dipl. pravnik, pravnik ali upravni delavec dipl. pravnik ali druga ustrezna smer	pripravnik samostojni strokovni sodelavec za družb. d.
Osnovna šola Braslovče	pred. učit. razred. pouka	učitelj razrednega pouka
Osnovna šola Dobrna	pred. učit. slov. jezik	učitelj slov. jezika in knjižničar
PRIMIT d.o.o. PE Celje, Kosovelova 16	ekonomski tehnik ali učitelj	zastopnik
Trgovsko podjetje Radeče, Titova 6	trgovski poslovodja trgovski poslovodja prodajalec	vodja skladišča veleprodaje trgovski potnik skladiščnik
Dušan Stokič s.p., Pod gabri 7, Celje	ključavničar	ključavničar

VETERINARSKA DEŽURSTVA

VETERINARSKA POSTAJA CELJE: Delovni čas veterinarjev je od 7. do 14.30.. Ambulanta za male živali dela vsak dan (razen ob nedeljah in praznikih) od 8. do 10. ure in od 16. do 17. ure, sicer pa je dežurna služba za nujne primere organizirana v popoldanskem in nočnem času. Telefon: 34-233.

VETERINARSKA POSTAJA LAŠKO: Redni delovni čas je od 7. do 15. ure na veterinarskih postajah v Laškem in Radečah. Dežurstvo od 15. do 7. ure zjutraj pa je za obe občini na veterinarski postaji Laško, telefon 731-485. V primeru odsotnosti veterinarja v času dežurstva pa lahko sporočilo pustite pri vratarju Pivovarne, telefon 731-121.

VETERINARSKA POSTAJA SLOVENSKE KONJICE: Redni delovni čas veterinarjev je od 7. do 12. ure, od 15. do 7. ure zjutraj naslednjega dne pa je organizirano dežurstvo. Telefon na veterinarski postaji: 754-166.

VETERINARSKA POSTAJA ŽALEC: Dežurstvo je organizirano od 14. do 6. ure zjutraj, mobitel 0609 616-786. V rednem delovnem času lahko pokličete na telefon 714-144 in 0609 616-786. Ambulanta za male živali je odprta vsak dan, razen ob nedeljah in praznikih, od 7. do 9. ure in popoldan od 16. do 17. ure.

VETERINARSKA POSTAJA MOZIRJE: Redni delovni čas veterinarjev je vsak dan, razen nedelje od 7. do 15. ure, redna dopoldanska ambulanta pa je od 7. do 9. ure. Do 12. julija bo dežural dr. vet. med. Marjan Lešnik, telefon 0609 616-978, od 13. julija dalje pa dežurnega pokličite na telefonsko številko 0609 616-978.

VETERINARSKA POSTAJA ŠENTJUR PRI CELJU: Redni delovni čas veterinarjev je od 7. do 14. ure vsak dan, od 14. ure do 7. ure zjutraj naslednjega dne pa je organizirano dežurstvo. V času popoldanskega in nočnega dežurstva, pokličite na telefonsko številko mobitela 0609 618-772.

DEŽURSTVA ZDRAVSTVENIH DOMOV

ZDRAVSTVENI DOM VELENJE: Redno obratovanje ordinacij je od 7. do 20. ure, od 20. ure do 7. ure zjutraj naslednjega dne pa je organizirano dežurstvo. Telefon 856-711.

ZDRAVSTVENI DOM MOZIRJE: Redno ambulantno delo opravljajo od 7. do 13. ure, popoldan od 13. do 20. ure pa imata vsak dan redno delo po dve ambulanti in sicer ob ponedeljkih Mozirje in Ljubno, v torek Nazarje in Gornji Grad, v sredo Luče in Nazarje, četrtek Mozirje in Nazarje, ob petkih pa le Mozirje. Telefon v Mozirju 831-421.

ZDRAVSTVENI DOM ŠENTJUR: Redni delovni čas ordinacij med tednom je od 7. do 19. ure, od 19. ure dalje do 7. ure zjutraj pa je organizirano neprekinjeno dežurstvo. Telefon 741-511.

ZDRAVSTVENI DOM ŠMARJE: Delovni čas med tednom je čez dan od 7. ure do 21., zatem pa je od 21. ure dalje do 7. ure zjutraj organizirano nočno dežurstvo. Dežurna služba je organizirana tudi v Rogaški Slatini, izmenoma pa je po tedenskem razporedu organizirana dežurna služba tudi v Bistrici ob Sotli, Kozjem in Podčetrtku. Telefon v Šmarju je 821-021.

ZDRAVSTVENI DOM ŽALEC: Redni delovni čas je vsak dan od 7.30 do 13.30 ure, neprekinjeno dežurstvo pa je organizirano od 15. do 7.30 ure naslednjega dne. Telefon 715-731.

S.O.S. klici

Za ženske in otroke – žrtve nasilja

(061) 441-993 ali 9782
Vsak dan od 18. do 23. ure

Za otroke in mlade

(061) 323-353
Vsak delavnik od 12. do 16. ure

(062) 212-662
Pokliči, kadar si v stiski, imaš težave s samim seboj, s prijatelji, v šoli – ob ponedeljkih in sredah od 14. do 18. ure

Klic v duševni stiski

9781
vsak dan od 15. do 22. ure

Anonimni alkoholiki

AA klub Celje, telefon 21-105
po 15. uri
AA klub Ljubno, 841-271 in 841-211
dopoldan ob delavnikih

VIKEND magazin

NOVI TEDNIK

NOVI TEDNIK
63000 CELJE
Prešernova 19

NT&RC

NAROČILNICA

Podpisani _____

kraj _____

ulica _____ št. _____ pošta _____

naročam časopis "NOVI TEDNIK". Začnite mi ga pošiljati dne _____

Obvezujem se, da bom redno plačeval naročnino. _____
podpis naročnika

ZA NAROČNIKE VSAK MESEC TEDNIKOVA PETICA ZASTONJ!

TEDNIKOVA 5 Petica

dober

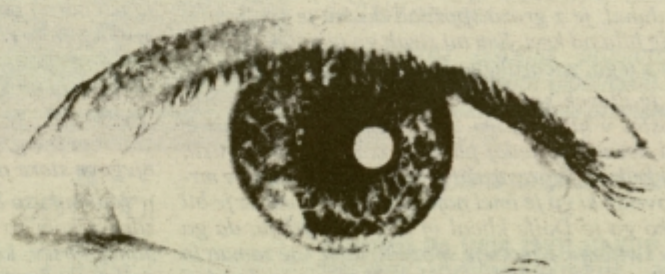

PAN

VEČER

Nagradna križanka

AVTOR: ALEKSANDER ŠUJDOVIĆ

MESTO NA SLIKAH V ANTIKI — PRIPRAVA NA SPLAVU — GRŠKI FILOZOF — DEL NEMŠKIH PRIIMKOV — DELAVSKI SVET — UŠESNI KAMENČEK — REVEŽ — PODTALNO DELOVANJE — GESLO

IZMIŠLJENO IME — OPROSTITEV — ZANOS, POLET — KRADLJIVEC — STROŠKI ZA OVOJ — VASILIJE — LEVI PRITOK OBA — LJUDSTVO NA KAVKAZU — HRV. KOŠARKAR (ANDRO) / Ž. IME — ZBIRKA NORDIJ. MITOV — TRINITROTOLUOL — VELIKAN — TRGOVSKI POTNIK

OBLOGA STENE / BOGDAN NOVAK — TKANINA / ARGENT. TENISAČ (MARTIN) — TENKA TKANINA / JAP. PIS. (NAOJA) — REŽISER VEŠNE (FRANTIŠEK) — RELIKT / SL. IGRALKA (ALENKA) — ORODJE ZA STRUGANJE / PIVO — VAS PRI LITIJI — TRDINOV JUNAK / EGIPČ. BOG — MADŽ. M. IME / JADRAN. OTOK — ETUI, TOK / BARIJ — NEKD. SL. POP SKUPINA — NOV ODSTAVEK — DREVO OPIČJI KRUHOVEC — MOSTOVŽ / GRŠKA BOGINJA MIRU — GADOLINIJ — PRETEPAČ — ZORA, SVIT / NAOČNIKI — JAPON. PISATELJ (KOBO) — NORDIJ. BOGINJA MORJA — SANI

RISBA: MIRO KASTELIC — ZNOJ — PROMITEJ / DIVJA JEZA — PODOBNOST — STARA AZIJSKA DRŽAVA — KMEČKO ORODJE — SRBSKI POLITIK / KITAJ. TEŽAK — SL. KIPAR (JANEZ) — OBLIKA IMENA SIMEON — TENIŠKI KLUB / VESELJE — VISOKA KRAŠKA PLANOTA — PRAVOSLAVNI ŠKOF — ALAIN PROST / ANICA ŽIDAR — SAMO HUBAD / VIKTOR CAR — IZDELOVALEC KRUHA — DALMAT. Ž. IME — TRAVNATA STEPA V JUŽNI AMERIKI — SL. POPEVKAR

FJODOR DOSTOJEVSKI ?

Lithium Li 3 6,94 — Beryllium ? 4 9,01

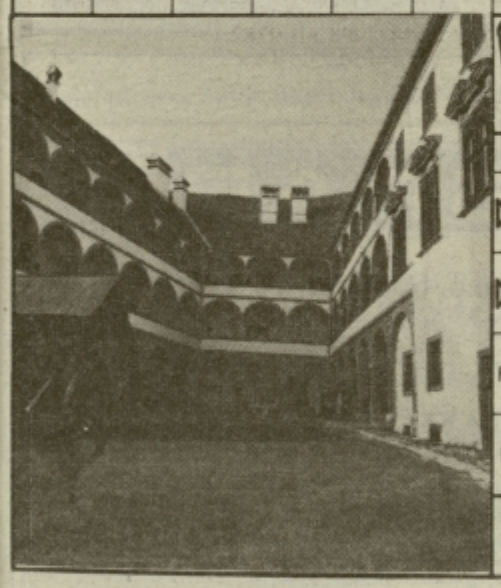

PIVOVARNA LAŠKO

Nagradni razpis

1. nagrada 10.000 tolarjev
2. nagrada 5.000 tolarjev
in 3 nagrade po 2.000 tolarjev

Pri žrebanju bomo upoštevali pravilne rešitve izključno na dopisnicah, ki bodo na naslov NT&RC, Prešernova 19, 63000 Celje, z obveznim pripisom: NAGRADNA KRIŽANKA, prispele do **torka, 11. julija** do 9. ure dopoldne. Dopisnico izpolnite čitljivo, kar še posebej velja za vaše ime in priimek. Do torka je v naše uredništvo prispelo 573 rešitev križanke.

Rešitev križanke

Vodoravno: SVAN, PSI, PANAIT, RAŠ, ASIRKE, ORT, RJAVOLASKA, TARA, BRVAR, APA, SADE, KR, GENITIV, IEPER, TAMI, ADIDAS, RIT, DANDOLO, DORS, ANČA, UNI, METLA, MARTIN RITT, KALAAZAR, AMAT, TŠ, LO, RA, AETIJ, MIRO, KOJA, KOCUVAN, PAN, VITAMINI, IP, ZALOKAR, SADAR, NOHT, TNALO, ATOL.

Misel: Vsak velik uspeh je zmaga upornosti.

Izid žrebanja

1. nagrado 10.000 tolarjev prejme: Olga STEPANIČ, Trnovec 25 c, 63222 Dramlje.

2. nagrado 5.000 tolarjev prejme: Žiga PODPEČAN, Šentlenart 34, 62382 Mislinja.

3 nagrade po 2.000 tolarjev prejmejo: Gašper BABIČ, Brodarjeva 24, 63000 Celje, Dejan KOKALJ, Jeretinova 14, 63000 Celje in Vera ROŽANC, Lokovina 8, 63204 Dobrna.

Vsem nagrajencem iskreno čestitamo!

Nagrade boste v prihodnjih dneh prejeli po poštni nakaznici!

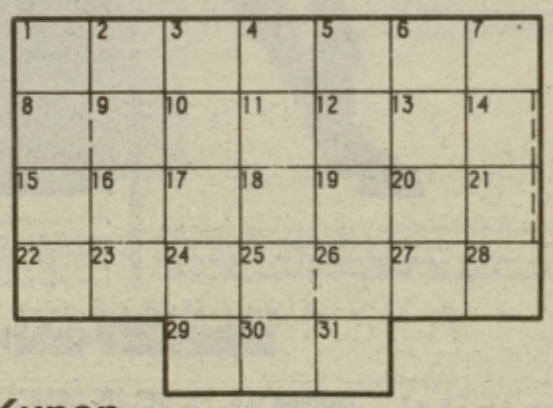

Kupon

Ime in priimek _____

Naslov: _____

_____

BARVNA NOVICA

TEDNIKOVA petica

HOROSKOP

• OVEN

Ona: Mislila si že, da je vse skupaj pozabljeno, pa se bo kar naenkrat v tebi ponovno prebudilo čustvo, ki ga boš le stežka krotila. In da bo vse skupaj še zanimivejše, se bo podobno godilo tudi nasprotni strani.

On: Sedaj pa vidiš, kam te je pripeljalo tvoje neodgovorno ravnanje. Nekdo, ki si ga pustil na cedilu, samo čaka na ugoden trenutek. Raje stori prvi korak ti in se mu vsaj pošteno opraviči.

• BIK

Ona: Nekdo te bo poskusil izkoristiti, na tebi pa ostane, ali mu boš to tudi dovolila. Ponudba, ki jo boš dobila, bo vse preveč mamljiva, da bi se ji uspela upreti. Konec koncev: samo enkrat se živi!

On: Čeprav si prepričan, da te zasleduje smola, se bo izkazalo, da vendarle ni tako. Z novo prijateljico se ti obeta tudi kaj več, kot pa samo prijateljstvo. Tvoj srečen dan je sobota, zato jo kar najbolje izkoristi.

• DVOJČEK

Ona: Posrečila se ti bo izpeljava načrta, ki se ti že dolgo mota po glavi. Toda kasneje se bodo stvari precej zakomplicirale in potrebno bo kar precej spretnosti in domiselnosti, da se boš izkopala iz nastale situacije.

On: Nenadna novica ti bo dodobra spremenila ustaljen potek življenja, poleg tega pa ti bo nakopala še cel kup težav. Potrebno se bo obrniti na koga pametnejšega in iznajdljivejšega, drugače ti bo še trda predla.

• RAK

Ona: Spraševali te bodo za konkreten nasvet, zato raje pozabi na svojo običajno plahost in se poskušaj uveljaviti. V ljubezni ti sicer ne bo šlo ravno najbolje, vendar pa se ti bo v kratkem zgodilo nekaj prav lepega...

On: Potreboval boš izdatno mero samozavesti in notranjega miru, saj se ti je v zadnjem času nabralo kar precej zapletenih problemov. Toda nikar se ne predaj, saj boš iz kopice dela potegnil tudi nekaj prav prijetnega.

• LEV

Ona: Napravi že enkrat tisto kar te mika, sicer se boš požrla zaradi nestrpnosti in radovednosti. O svojih namenih ne govori naokrog, saj ti lahko prijateljice tvoje načrte kaj hitro spremenijo v polomijo.

On: Sicer se boš poskusil umiriti, a ti to ne bo ravno najbolje uspelo. Novo prijateljstvo ti bo prineslo prijetno presenečenje vezano na poslovno življenje. Presenečen pa ne boš samo ti, ampak tudi ona...

• DEVICA

Ona: Pozorno se ozri okoli sebe in odkrila boš marsikaj, kar ti bo ogrelo srce. Presenetil te bo prijeten svetlolasec, ki pa mu ni preveč za verjeti. Toda vseeno se boš kar prijetno zabavala, zraven pa se še marsikaj naučila.

On: Naložili ti bodo nove obveznosti, vendar pa jih boš z lahkoto izpolnil. Prišel boš v obdobje, ko ti bodo še tako težke naloge le prijetno razvedrilo in ti bo vse šlo kot po maslu. Toda kako dolgo...

• TEHTNICA

Ona: Zadovoljstvo, ki ga boš občutila, ti bo nadoknadilo vsa odrekanja, ki si jih vložila v dosego željenega cilja. Toda nikar se ne uspavaj, saj ni ničesar večno, predvsem pa to velja za čustva tvojega partnerja.

On: Po zoprnih poslovnih pogovorih ti bo prijeten klepet s prijateljico pravi balzam za prenapete živce. Prisluhni njeni zgodbi in kaj kmalu boš našel v njenem življenju prostor tudi za svojo »malenkost«.

• ŠKORPIJON

Ona: S teboj je pogosto tako, da te šele neprijetno razočaranje uspe privesti na pravilno pot do uspeha. Razmisli raje in se naslednjič poskusi učiti predvsem na tujih in ne svojih napakah. In poskrbi malo za svoje obveznosti.

On: V prihodnjem tednu se ti obeta marsikaj prijetnega in vznemirljivega, zato nikar ne omahuj, temveč zgrabi ponujeno priložnost. Znanec ti bo sicer poskušal nagajati, vendar pa se bo na koncu ujel prav on sam.

• STRELEC

Ona: Uspelo ti bo izpeljati nekaj, kar imaš že dolgo v načrtu, pri tem pa boš prišla navzkriž s sodelavci, ki so načrtovali nekaj povsem podobnega. Nikar se ne pusti zmesti, ampak raje poberi smetano, dokler je je še kaj.

On: Še vedno se ne boš mogel odločiti, ali naj tvegaš in sprejmeš ponujeno priložnost, ali pa se držiš sigurnega posla. Vsekakor pa je dejstvo, da brez tveganja ni pravega zaslužka, ki bi ti prišel še kako prav.

• KOZOROG

Ona: Naj te občutek zadovoljstva ne zaziba v lenobnost, saj si lahko s takšnim ravnanjem zapraviš res čudovito priložnost. Nekdo, ki ti veliko pomeni, te bo docela zmedel, a predvsem v pozitivnem pomenu besede.

On: Povsem po sreči se boš izmazal iz zelo neprijetne situacije, vendar bi ne bilo slabo, če bi se takšnim situacijam v bodoče izognil. Je že res, da je tveganje privlačno, vendar pa je to, kar počneš, pretiravanje.

• VODNAR

Ona: Čas je že, da spremeniš nekatere stvari, ki te motijo. Potrebno je le začeti na pravem koncu, nato pa bo vse skupaj teklo kar samo od sebe. Zaljubljenost bo sprva velika, nato pa čedalje manjša in medlejša.

On: Dogodek, ki bo imel v tvojem življenju poseben pomen, te ne sme preveč razburiti, saj bi tako kaj hitro pokazal svoje ranljive točke. Počakaj na ugodno priložnost in stvari se bodo uredile kar same od sebe.

• RIBA

Ona: Imelo te bo, da bi storila nekaj, kar te zelo mika, a je zate trenutno povsem prepovedana zadeva. Doletela te bo odlična popestritev v ljubezni, ki ti zna prinesti še kaj več, kot pa samo prehodno avanturo.

On: Tudi ljubezen ne bo uspela nadomestiti tvoje velike želje po uspehu, ki te že dolgo preganja. Srečal boš osebo, ki ti bo sicer veliko obljubljala, vendar pa bi bilo dobro, da bi se zadeve lotil karseda pazljivo.

KO IŠČETE BOLJŠE MOŽNOSTI KOMUNICIRANJA, PREVERITE RODOVNIK

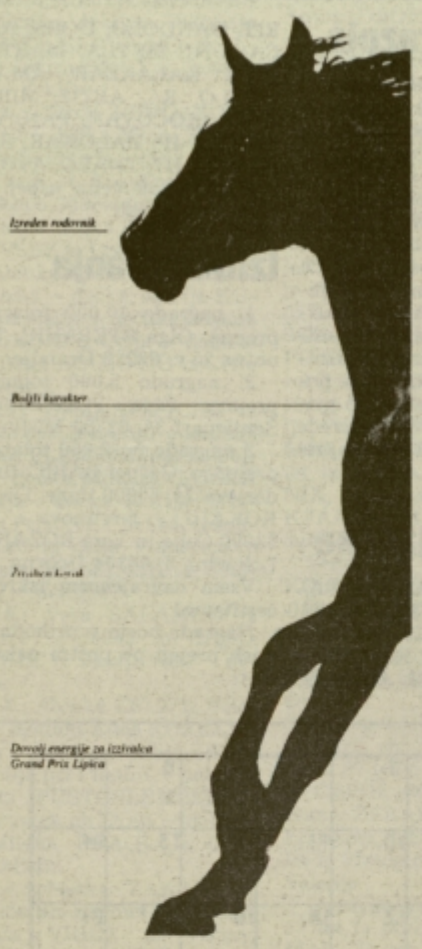

Izveden rodovnik

Boljši karakter

Dovolj energije za izstrelca Grand Prix Lipica

BENEFON DELTA 450i • STAND-BY: ČAS DELOVANJA DO 4 DNI • ČAS POGOVORA DO 2,5 URI • 5 BARV • NOSILEC NADPOVPREČNIH KARAKTERISTIK

Omogoča boljši sprejem v vseh pogojih

Daljši čas delovanja v pripravi stand-by in talk time

Ergonomska oblika

Možnost individualnega programiranja za bistvo delovanje

Pri nakupu mobilnega telefona izbirajte, kot bi izbirali čistokrvnega žrebca. Če dobro razmislite, je nakup Benefona Delte, natančno to. Z vseh strani si ga oglejte, preglejte zobe, osedlajte in nato zajahajte. Karakteristike Benefonove kvalitete boste kmalu občutili.

Proizvajamo mobilne telefone visokih zmogljivosti za zahtevnejše posameznike in podjetja, ki v svojem komuniciranju ne poznajo kompromisov... Uglasite se s kvaliteto, naučite se spoznati razliko. Ali ni lepo, da v svetu, kjer vsak trdi, da je najboljši, obstajajo stvari, ki so le boljše.

Better phones from BENEFON

mobitel

Mobitel d.d. PE CELJE, Lava 7, tel.: 451-334, fax: 451-811
DEMO CENTER VELENJE tel.: 852-890

moderni interieri

ZA VAS SMO ODPRLI

NAJVEČJI SPECIALIZIRANI SALON KUHINJSKEGA POHIŠTVA V SLOVENIJI

V CELJU, RAZLAGOVA ULICA 1
(pod Kinom Union) tel. 063-24-607

NA 600m² POVRŠINE RAZSTAVLJAMO **40 MODELOV KUHINJ**, PONUJAMO PA JIH ŠE MNOGO VEČ SKUPAJ Z MIZAMI, STOLI, BELO TEHNIKO IN KOPALNICAMI.
MISLIMO, DA SMO VREDNI OBISKA!

Ploskovni elementi

samo 84.990

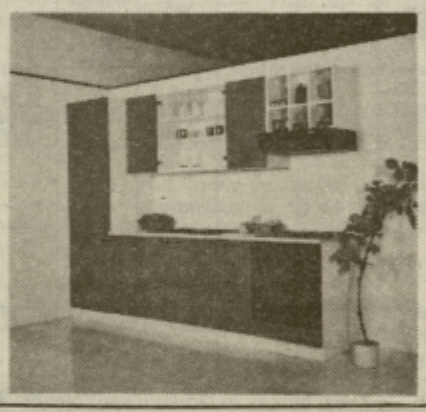

Koraki v varno življenje.

So trenutki, ko pomisliš ... Ali bo trajalo? Ali bo življenje prijazno z mano in z mojimi?
So trenutki, ko znaš mirno pogledati v čas, ki prihaja. Brez strahu, brez tesnobe. Ker veš, da lahko vsaj malo zanesljivosti zagotoviš sam.
S premišljeno naložbo morda ne moreš preprečiti nepredvidljivega, lahko pa omiliš njegove posledice.
Življenjsko zavarovanje je takšna naložba.
Je začetek preudarne skrbnosti.
Do sebe in do svojih. Mnogi se zato za življenjsko zavarovanje odločijo takrat, ko pridejo otroci, saj z njihovim zvedavim pogledom postanejo pomembne odraslost, skrbnost, odgovornost.

ŽIVLJENJSKI KROG

Življenjska zavarovanja
Zavarovalnice Triglav

zavarovalnica triglav

INTERSPAR

INTERSPAR d.o.o. Ljubljana, Slovenija

Trgovina INTERSPAR v Celju zaposli

1. -prodajalke in prodajalce
pogoji: končana šola za trgovce

2. -mesarja
pogoj: končana šola za mesarje

Pisne ponudbe pošljite najkasneje do 14.07.1995 na naslov

Interspar Celje,
Mariborska 100,
63000 Celje

Informacij po telefonu ne dajemo.

Glej, zemlja si je vzela, kar je njeno,
a kar ni njeno, nam ne more vzeti,
in to, kar je neskončno dragoceno,
je večno in nikdar ne more umreti.
(S. Makarovič)

V SPOMIN

dragi mami, babici in prababici

ROZALIJI LESJAK

roj. Maček
(1907 - 1994)

11. julija bo minilo eno leto, kar si tiho zaspala in se z nasmehom na ustnicah poslovila od svojih, vedno tvojih, ki si jih imela srčno rada.

Za tabo žalujejo in se te spominjajo: sinova Jože in Franci, hčerka Rozika z družinami ter vnuki, pravnuki in ostali sorodniki in prijatelji

V SPOMIN

NATAŠI ŠKOBERNE

roj. Rojnik

11. julija bo minilo pet let, kar Te je kruta usoda iztrgala iz naših src.
Še vedno si med nami, živ je spomin na Tvojo neizmerno ljubeznivost in dobrosrčnost.
Hvala vsem, ki se je spominjate, ji prižigate svečke in poklanjate cvetje.

Vsi Tvoji v neizmerni bolečini

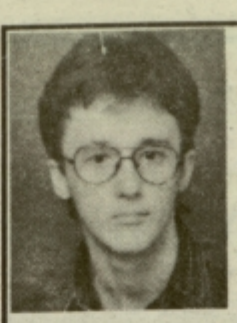

Oh, dragi sin, kako želimo
spet enkrat te objeti,
v oči ti tvoje mile se zazreti.
Oh, dragi sin, kako si
to želimo.
Niti zbogom nisi rekel,
niti roke nam podal.
Odšel si tiho brez slovesa,
tja, kjer ni več trpljenja,
ne gorja.

BOLEČ JE SPOMIN

6. 7. 1995 mineva leto dni žalosti, ko smo te v cvetu mladosti za vedno izgubili, dragi sine

ROBI KOPRIVA

Najlepša je ljubezen do sina, tvoje izguba najhujša in večna bolečina. Oko se še posušilo ni, a v srcu vedno bolj boli. Hvala vsem, ki ste ga imeli radi, se ga spominjate, se ustavite ob njegovem prezgodnjem grobu, mu prižigate svečke in v mislih preletite njegovo kratko življenje.

Vedno tvoji: ate, mama, sestra

Srce tvoje več ne bije,
bolečin več ne trpiš,
nam pa žalost srce trga,
solza lije iz oči.
Dom je prazen in otožen,
ker te več med nami ni.

ZAHVALA

Ob boleči izgubi dragega moža, očeta in starega očeta

JAKOBA ŠOLINCA

se iskreno zahvaljujemo vsem sorodnikom, prijateljem, sosedom in znancem, ki ste ga v tako velikem številu pospremili na njegovi zadnji poti, darovali cvetje, sveče in za svete maše ter izrazili sožalje. Zahvaljujemo se tudi gospodu župniku dr. Vladu Zupančiču za poslovilne besede in lepo opravljen obred. Zahvala tudi govorniku iz Železarne Štore za poslovilne besede ter godbi na pihala iz Železarne Štore. Zahvala tudi pevskemu zboru iz Dramelj ter zdravstvenemu osebju Gastro oddelka celjske bolnišnice za nudeno pomoč. Hvala Zvezi borcev in Društvu upokojencev Dramlje. Vsem še enkrat iskrena hvala.

Žalujoči: žena Anica, sinova Jaka in Vili z družinama

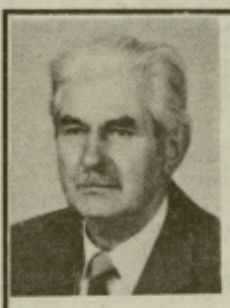

ZAHVALA

Ob boleči praznini, ki jo občutimo ob smrti dragega moža, očeta, starega očeta in strica

STANISLAVA TURNŠKA

se iskreno zahvaljujemo zdravstvenemu osebju ZD Šentjur, dr. Čoloviču ter zdravstvenemu osebju bolnišnice Topolšica in dr. Rezarju. Zahvaljujemo se Komunalnemu podjetju Šentjur in Lovski družini Bojansko Štore za pogrebni obred in godbi na pihala ter sindikatu Železarne Štore. Vsem, ki ste nam v teh težkih trenutkih lajšali bolečino, darovali cvetje in vence, se iskreno zahvaljujemo.

Vsi njegovi: žena Fani in hčerka Karla z družino

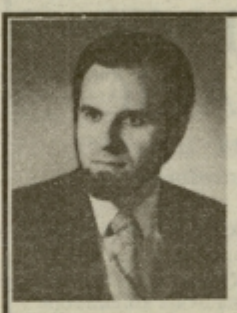

Smrt je legla na moje srce.
Mislila je, da se bom strl.
Ali duh, ki je v meni do zadnjega dne,
bo klical: jaz se bom uprl.
(Kosovel)

ZAHVALA

Ob nenadni izgubi najdražjega

SILVESTRA DREVENŠKA

se vam zahvaljujemo za izrečeno sožalje in darovano cvetje.

Vsi njegovi

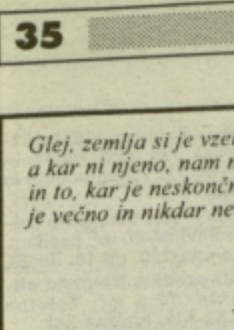

ZAHVALA

Ob smrti našega dragega očeta

ALOJZA GROBELNIKA NOVAKA

(umrlega 24. 6. 1995)
s Šlandrovega trga 24 v Žalcu

se iskreno zahvaljujemo vsem sorodnikom, prijateljem, sosedom in znancem, ki ste ga v tako velikem številu pospremili na njegovi zadnji poti, darovali cvetje in sveče ter nam izrazili ustno ali pisno sožalje. Posebej se iskreno zahvaljujemo g. župniku Jožetu, govorniku g. Valterju Vrhovšku in g. Andreju Menčaku za odigrano Tišino. Hvaležni smo tudi dr. Vladtkoviču in drugemu zdravstvenemu osebju ambulante v Žalcu in Celju za dolgoletno pomoč.

Vsi njegovi

Kako je hiša strašno prazna,
odkar tebe v njej več ni,
prej bila tako prijazna,
sedaj tuja se nam zdi.
Čakamo tvoj glas, pa ga ni in ni,
ostaja nam le cvetje, ki zate cveti.

ZAHVALA

Kruta bolezen je iz naše sredine iztrgala ljubega in skrbnega moža, očeta, brata, starega ata in strica

VLADKA GOLOGRANCA

z Blagovne pri Šentjurju

Iskreno se zahvaljujemo vsem, ki ste ga v tolikšnem številu pospremili na njegovi zadnji poti ter darovali cvetje, sveče in za svete maše. Zahvala vsem sorodnikom, sosedom, prijateljem in znancem, patronažni sestri Gelci Serlež in dr. Fidlerju, kolektivu pošte Šentjur in Trgovskemu podjetju Resevna - Tekstilni oddelek Šentjur za pomoč v najtežjih trenutkih ter za izraze sožalja. Iskrena hvala gospodu župniku Zemljiču za lepo opravljen obred in govor, sosedu in očetovemu prijatelju Milanu Šolincu za ganljive besede slovesa ter pevskemu zboru Ipavci za odpete žalostinke. Vsem in vsakemu posebej, ki ste in še boste stali ob njegovem grobu, hvala.

Žalujoči: žena Marica, sin Ferdo, hčerke Brigita ter Heda in Mita z družinama

ZAHVALA

Ob boleči in nenadni izgubi naše drage žene, mame in babice

MARIJE TOVORNIK

iz Curnovca

se iskreno zahvaljujemo vsem sorodnikom in znancem za darovano cvetje, sveče in svete maše, za izražena sožalja ter vsem, ki ste jo pospremili na njeni zadnji poti. Hvala družini Pečnik ter Zdenku in Mihaeli Klenovšek za pomoč. Iskrena hvala mešanemu pevskemu zboru iz Šentvida pri Planini, govornikoma Mariji Salobir in Jožetu Marotu za besede slovesa ter g. Franciju Brečku za lepo opravljen cerkveni obred.

Žalujoči: mož Jože, hčerki Anica in Marica z družino, sin Mirko z družino in sin Jože

ZAHVALA

Ob tragični izgubi

DANIJELA GOLOBA

iz Jagoč 13 v Laškem

se iskreno zahvaljujemo vsem, ki ste ga pospremili na njegovi zadnji poti in ste nam v teh težkih dneh pomagali.
Še enkrat hvala vsem, ki ste ga imeli radi.

V globoki žalosti: mama Jasna, oče Milan in brat Jernej

V SPOMIN

7. julija bo minilo 10 let, kar nas je zapustil dragi mož, oče in stari oče

ZLATKO COTIČ

iz Celja

Hvala vsem, ki postojite ob njegovem grobu.

Vsi njegovi

ZAHVALA

Ob boleči izgubi drage mame

VIDE DOBERŠEK

iz Malgajeve ulice 8 v Celju

se iskreno zahvaljujemo vsem, ki ste jo v tako velikem številu pospremili na njeni zadnji poti. Hvala za izrečena sožalja ter darovano cvetje in sveče.

Žalujoči: sin Franci, hčerka Milica z družinami in ostalo sorodstvo

ZAHVALA

Ob boleči izgubi naše drage žene, mame in babice

MARIJE PIVEC

roj. Maruša

se iskreno zahvaljujemo vsem, ki so jo pospremili na njeni zadnji poti, ji darovali cvetje in sveče ter izrazili sožalja. Hvala gospodu kaplanu za lepo opravljen cerkveni obred, vsem pevcem, govorniku za poslovilne besede, gospodu dr. Grilu in strežnemu osebju Gastroenterološkega oddelka celjske bolnišnice za nudeno pomoč v času njene hude in težke bolezni. Hvala vsem, ki ste nam v teh težkih trenutkih kakor koli pomagali.

Žalujoči: mož Viktor in sin Bojan z družino

ZAHVALA

Ob boleči izgubi ljube mame

VILME KLARIČ

(22. 6. 1918 - 28. 6. 1995)

z Ostrožnega

se iskreno zahvaljujemo vsem sorodnikom, sosedom, prijateljem in znancem, ki ste nam izrazili pisna in ustna sožalja, jo pospremili na njeni zadnji poti, ji darovali cvetje in sveče ter ji nudili vsestransko pomoč. Posebna hvala kolektivom: Srednja zdravstvena šola Celje, Otroški dispanzer Celje in Zlatarna Celje, govornici g. Srebočanovi, g. župniku za opravljen obred ter pevcem za odpete žalostinke.

Žalujoči: hčerka Ivica z možem Marjanom, vnukinji Saša in Špela

Ljubezen, delo, skrb, trpljenje
tvoje je bilo življenje.
Nam ostaja zdaj praznina
in velika bolečina.
Le srce in duša ve,
kako boli, ko več te ni.

V SPOMIN

ANTONU ZALOŽNIKU

10. julija mineva 10 let, kar si nas zapustil.
Zahvaljujemo se vsem, ki obiskujete njegov grob ter prinašate sveče in cvetje.

Žalujoči vsi njegovi

Srce tvoje več ne bije,
bolečin več ne trpiš.
Nam pa žalost srce trga,
solza lije iz oči.
Dom je prazen in otožen,
ker te več med nami ni.

ZAHVALA

Vsem, ki ste nam stali ob strani in nam v najtežjih trenutkih pomagali, ko smo nepričakovano, nenadoma izgubili ljubečega očeta in dedka

JOŽETA ČRETNIKA

iskrena hvala. Hvala vsem, ki ste se prišli poslovit od njega ob krsti, mu darovali cvetje, sveče in za svete maše ter ga v tako velikem številu pospremili na njegovi zadnji poti. Hvala gospodu župniku za opravljen obred ter vsem društvom, govornikom, pevcem in trobentaču.

Žalujoči: hčerka Marijana z možem Božom in hčerko Jernejo ter sin Bojan z ženo Marjano, sinom Simonom in hčerkama Bojano in Katarino

V SPOMIN

8. julija mineva žalostno leto, kar

ANTONA GRAČNERJA

iz Dobrove pri Celju

ni več med nami.
Hvala vsem, ki se ga spominjate!

Vsi njegovi

V tragičnih okoliščinah nas je zapustil naš dragi sodelavec in prijatelj

ANDREJ AŠKERC - DREJČI

Včasih prekruta je usoda in prehitro mine vse,
takrat spolzi ta grenka solza, ki rani nam srce...
in ni slovesa brez solza, ne spomina brez bolečin,
saj včasih na začetku se vse konča in najlepše prehitro mine.

Kolektiv hotela Hum Aškerc Laško

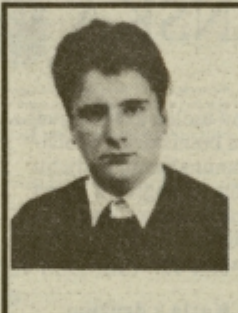

Mladega sina truplo
črna jama krije
poleg jame mati
bridke solze lije.
(S. Jenko)

ZAHVALA

Ob boleči izgubi našega ljubega

ANDREJČKA AŠKERCA

se iskreno zahvaljujemo vsem sorodnikom, prijateljem, sosedom, sošolcem, sodelavcem in znancem, ki ste ga v tako velikem številu pospremili na njegovi prezgodnji zadnji poti ter s cvetjem in svečami okrasili grob. Hvala sošolki za poslovilne besede ob odprtem grobu. Hvala vsem za izrečene tolažilne besede ter številna pisna in ustna sožalja. Posebna hvala Srednji šoli za gostinstvo in turizem Celje, pevskemu zboru Gloria, g. dekanu Horvatu za opravljen obred, g. Markošku in g. Beleju za zaigrano Tišino. Vsem skupaj iskrena hvala.

Mami, ati, Joško, Mihec in Nina

Laško, 30. junija 1995

PRODAM

motorna vozila

R trafic, letnik 85, registriran do 2/96, za prevoz oseb in stvari, prodam. Telefon 37-503, popoldan.

SAMARO 1300, 3 vrata, temno siva metalna barva, letnik 8/92, prva registracija 26. 8. 92, 37.000 km, odlično ohranjena, prodam za 8.800 DEM. Ne bo vam žal. Telefon 25-920, interna 341.

APN 6 S, letnik 90, prodam za 300 DEM. Bogdan Ograjenšek, Kale 10, Šempeter.

JUGO 45 E, registriran do februarja 1996, letnik 1986, bele barve, lastnik ženska, ugodno prodam. Telefon (063) 760-427.

OSEBNI avto audi 100 2.3 E, letnik 93, prodam. Telefon 715-735, 713-155.

VW 1200 hrošč, solidno ohranjen, letnik 1975, registriran do 6/96, ugodno prodam. Telefon 713-426.

JUGO 45 A, letnik 1986, prodam za 1.600 DEM. Telefon 471-208, od 15.30 naprej. Cvetka Slemenšek, Ulica 5. prekomorske brigade 10, Celje.

MOTOR jawa 350, letnik 1991, dobro ohranjena, prodam. Podpečan, Podgorje 21, Celje.

RENAULT 18 TLJ, letnik 1987, prodam. Telefon (063) 34-634, po 14. uri.

126 P 650 GL, 43.000 km, letnik 1990, reg. do 3/96, garažiran, lepo ohranjen, rdeče barve, nameščen športni volan, prodam za 2.300 DEM. Telefon (063) 794-394.

ŠKODO 105 in 126 P ugodno prodam. Telefon 39-653.

ZASTAVO 101 1.1 GX, letnik 87, novo registrirana, prodam. Telefon 721-389.

ŠKODO 120 L, letnik 87, reg. do konca avgusta 95, rdeče barve, prodam. Telefon 821-837, po 14.

PUNTO 90 ELX, star 5 mesecev, bele barve, prodam po ugodnih pogojih. Telefon (063) 451-313, do 12., (063) 461-222, po 19. uri.

GOLF JXD, rdeč, prva registracija 1988, prodam. Telefon 412-162, po 16.

AX 14 TGD, letnik 1990, rdeč, 5 vrat, prodam. Telefon 412-162, po 16. uri.

SKUTER vespa peugeot, 50 KM, letnik 90, bel, odlično ohranjen, 2.500 km, prodam za 1.500 DEM. Telefon 25-140.

VESPO 150 ccm ugodno prodam. Telefon 713-015.

AX 11 TRS, letnik 90, prevoženih 67.000 km, dobro ohranjen, prodam ali menjam. Telefon 772-472.

126 PGL, letnik 1988, prevoženih 25.000 km, prodam. Telefon 441-410.

VOLKSWAGEN prodam ali menjam za mlado kravo s teletom ali z novim mlekom. Alojz Rebov, Povčeno 3, Rimske Toplice.

JUGO 55, letnik 89/90, odlično ohranjen, prodam. Kajtna, Spodnja Rečica 130, Laško.

JUGO 45 koral, modre barve, prvi lastnik, 5/88, prodam za 2.800 DEM. Telefon 441-119.

DAIHATSU charade CS turbo diesel, letnik 90, 63.000 km, prva barva, metalno siva, ugodno prodam. Telefon (063) 772-690.

PASSAT karavan 1.8 qops, letnik 92, novo registriran, prodam. Telefon (063) 33-420.

ZASTAVO 750, letnik december 82, registrirano do 16. 2. 96, prodam za 600 DEM. Alojz Srabočan, Brezova 5, Šmartno v Rožni dolini.

TOVORNO vozilo s prikolico iveko magirus, 320 KM, letnik 1980 in osebni avto audi 100, letnik 1985, prodam. Telefon (0609) 616-436, (0609) 613-447, (063) 451-662.

ŠKODO 105 L, letnik 1988, registracija julij 1996, prodam za 1.500 DEM. Telefon (063) 709-004.

stroji

ROTACIJSKO kosilnico sip 135 prodam. Pečar, Bezovje 16, Šentjur.

LUŠČILEC koruze, drobilec koruze, obračalnik, sadilec koruze, plug in brane prodam. Telefon 472-295.

ENOOSNO traktorsko prikolico za Tomo Vinkovič, novo in obračalnik gorenje, za kosilnico muta profesional, star eno leto, prodam. Telefon (063) 771-147.

PREVOZNO mlatilnico zmaj, s popolnim čiščenjem, prodam. Telefon 720-305.

SAMONAKLADALKO sena sip in puhalnik tajfun, v odličnem stanju, prodam. Telefon (063) 794-289.

TRAKTORSKE vile za prevoz okroglih bal ugodno prodam. Telefon 461-187.

MOTOR za bucher sip Šempeter, v manjši okvari, prodam. Alojz Rebov, Povčeno 3, Rimske Toplice.

ENOOSNI traktor fahr, s plugom in prikolico na zadnji pogon, ugodno prodam. Telefon 731-399.

KOSILNICO gorenje muta, dobro ohranjeno, poceni prodam. Karel Zdolšek, Valentinčeva 40, Laško, telefon 731-043.

TRAKTOR ursus 335, letnik 85, 900 delovnih ur, ugodno prodam. Telefon 726-119, Jože Turnšek, Tovsto 19, Laško.

BRUSILNI stroj za tračne žage primultini in čelilnik za les prodam. Telefon 792-219.

stanovanje

DVOINPOLSOBNO stanovanje, 54 m², centralna, telefon, prodam. Telefon (063) 411-089, (063) 411-198.

V MOZIRJU prodamo stanovanje, 64 m², CATV, centralna. Telefon 831-728.

STANOVANJSKI prostor, 43 m², center Vojnika, Celjska cesta 23, prodam ali oddam v najem. Telefon 772-800.

NA Dolgem polju prodam dvoinpolsobno stanovanje v bloku. Vse ostale podatke dobite osebno. Telefon (063) 461-079, vsak dan od 8. do 10. in od 20. do 22., razen sobote in nedelje.

LASTNIŠKO stanovanje na Bregu ob Savinji, 40 m², prodam. Telefon 35-270, od 18. do 20.

V ŽALCU prodam trisobno stanovanje, 72.5 m². Telefon (063) 32-112, interna 342.

GARSONJERO v Novi vasi, 29.92 m²/IX., prodam. Telefon 452-699, zvečer.

STANOVANJE v Celju, na mirni lokaciji, prodam. Telefon (0609) 619-468, od 9. do 16.

PRI gledališču v Celju prodam stanovanje, 56 m², s centralno, telefonom, adaptirano in vseljivo, takoj po 850 DEM/m². Telefon 442-763, dopoldan in 28-186, zvečer.

STARO stanovanje prodam. Telefon 32-733, od 16. do 21.

ŠTIRISOBNO komfortno stanovanje v Slovenskih Konjicah prodam. Informacije po telefonu (063) 754-279.

posest

KOMFORTEN vikend prodam na Paškem Kozjaku. Telefon 38-694.

HIŠO, na parceli 2.500 m², v Šempetru v Savinjski dolini ob cesti Ljubljana - Maribor prodam. Telefon (061) 373-473.

PARCELO za vikend, nad Dramljami, 1.920 m², voda, elektrika, asfalt blizu, prodam. Cena po dogovoru. Telefon 701-820.

PARCELO v Laškem, 2.500 m², možnost gradnje, nujno prodam. Telefon 37-503, popoldan.

VIKEND, 15 km iz Celja, na ugodni legi, prodam. Telefon (063) 411-198, 411-089.

V PODVINU pri Polzeli poceni prodam parcelo, 50 arov, primerno za vikende, za 10.000 DEM. Telefon 720-423.

PARCELO, sadovnjak, 65 a, v Migojnicah, Griže, primerna za vikend, dovoz z avtomobilom, prodam. Telefon 708-610.

PARCELO, 60 a, na ravnini, njiva, blizu Žalca, prodam. Telefon 708-610.

LOKAL, 29 m², finaliziran, v novem poslovnem centru v Velenju, prodamo ali oddamo. Telefon 711-347, po 16.

HIŠO v Celju, 10 × 11, Hudinja, prodam. Telefon (063) 32-730.

VSELJIVO dvostanovanjsko hišo in delavnico v bližini centra prodam. Telefon 481-328.

ZIDAN vikend, 5 × 6, 17 km iz Celja, smer Dramlje, v samoti, v mirnem okolju in v naravi, 13.500 m² zemlje, z zemljo ali brez, prodam. Asfalt do parcele, možna menjava za manjšo hišo z mojim doplačilom ali stanovanje. V račun vzamem avto. Telefon službi 31-511, interna 285, Vito.

ZIDAN vikend, 6 × 5, podkleten, 15 km iz Celja, asfalt, voda, elektrika na parceli, z vso dokumentacijo, prodam. Telefon (063) 481-458.

PARCELO v obrtni coni k. o. Ostrožno, 800 m², 2 km iz centra Celja, prodam. Telefon 25-455.

OBJEKT na Polzeli, primeren za lokal, s parkirnim prostorom prodam. Telefon (063) 709-042.

ENODRUŽINSKO hišo v Štorah in kmetijo s 3 ha zemlje prodam na Kozjanskem. Telefon (063) 771-229, po 18. uri.

POSESTVO v Trobnem delu, 6,1 ha, prodam. Telefon (063) 738-059.

PROSTOR za mirno obrt prodam. Informacije po telefonu 32-733, od 16. do 21.

NOVO hišo ali vikend, 20 km iz Celja, smer Laško - Breze - Trobni dol, 1.5 ha zemlje, prodam. Telefon 442-853, po 15. uri.

ZAZIDALNO parcelo v Šmarjeti, KS Škofja vas, velikosti 1.219 m², možna tiha dejavnost, prodam. Telefon 37-443, vsak dan po 20. uri.

GOSPODARSKO poslopje, 14 × 10 m, elektrika, voda, telefon, asfaltiran dostop, center Vojnika, Čufarjeva 5, primerno za obrt, prodam za 35.000 DEM. Telefon (0609) 611-714.

V ČREŠNJICAH nad Frankolovim prodam leseno brunarico. Telefon (063) 412-053, od 16. do 18.

V DRAMLJAH prodam dve parceli, primerni za vikend. Telefon 471-163, zvečer.

SALON POHIŠTVA KOS
Šlandrov trg 31, Žalec
tel. 711-350

AKCIJSKA PRODAJA SEDEŽNIH GARNITUR V JULIJU!

* Kotna sedežna garnitura 79.950 SIT (z gotovino)
* Sedežna garnitura (uvoz) trosed z ležiščem in 2 fotelja 99.980 SIT (z gotovino)
* Sedežna garnitura (usnje) trosed, dvosed, fotelj 239.000 SIT (z gotovino)
* Raztegljivi trosed z LATOFLEX ležiščem 63.900 SIT (z gotovino)

Nudimo tudi ostalo pohištvo, itisone in zavese.

NACIONALNA FINANČNA DRUŽBA

Pooblaščena družba za upravljanje investicijskih skladov

Vabilo

k javnemu vpisu delnic druge izdaje

Štajerski investicijski sklad
pooblaščena investicijska družba d.d., Celje

1. Pooblaščena družba za upravljanje
Nacionalna finančna družba za upravljanje investicijskih skladov d.o.o., Ljubljana, Trdinova 4 (v nadaljevanju NFD).

2. Izdajatelj - Pooblaščena investicijska družba
Štajerski investicijski sklad - Pooblaščena investicijska družba d.d., Celje, Krekov trg 6, (v nadaljevanju Sklad).

3. Vrsta delnice
Navadna delnica druge izdaje, ki glasi na ime.

4. Pravice iz delnice
Vse izdane delnice so delnice istega razreda in nosijo enake pravice in sicer:
- en glas pri glasovanju na skupščini,
- izplačilo dividende v skladu s politiko dividend,
- sorazmeren del premoženja v primeru likvidacije Sklada.

5. Nominalna vrednost delnice:
1.000,00 SIT.

6. Prodajna vrednost delnice: 1.050,00 SIT.

7. Letna provizija pooblaščene družbe za upravljanje
Letna provizija NFD znaša 3% povprečne letne čiste vrednosti sredstev Sklada. V prvih petih letih se 2% provizije plača v gotovini, 1% pa se plača z dodatno izdajo delnic Sklada. Ta se izračunava v višini 1% od nominalne vrednosti osnovnega kapitala Sklada. Po preteku tega obdobja se obračunava 3% letna provizija v gotovini.

8. Politika dividend
Sklad bo izplačeval dividende v višini 90 % ustvarjenega dobička. Ta odstotek se lahko spremeni, če tako sklene skupščina delničarjev Sklada.

9. Investicijska politika
Sklad bo vodil politiko varnega investiranja, ter politiko regionalne, sektorske in panožne razpršenosti naložb v delnice podjetij, ki so predmet lastninske preobrazbe, druge lastniške in obligacijske vrednostne papirje ter nepremičnine. Pri tem bo tako aktivno kot pasivno upravljal naložbe in podjetja, v katerih bo imel lastninski delež.

10. Investicijska usmerjenost
Sklad bo investiral v perspektivna podjetja ne glede na regijo, sektor ali panogo, ter velikost podjetja - izdajatelja delnic. Pri tem se bo posebej specializiral za naložbe v zdraviliški turizem in živilsko-predelovalno industrijo ter v naložbe na širšem področju Štajerske.

11. Ocena tveganosti glede na naložbeno politiko
Opredeljena naložbena politika zagotavlja nizko stopnjo tveganja naložb Sklada.

12. Način vplačila
Delnice Sklada je mogoče vplačati s sredstvi iz naslova državljanskega ali denacionalizacijskega upravičenja z lastninsko nakaznico ali z gotovino.

13. Začetek in konec vpisovanja in vplačevanja delnic
Začetek vpisovanja in vplačevanja bo 10.7.1995. Konec vpisovanja in vplačevanja bo 31.12.1995 oziroma takoj, ko bodo vpisane in vplačane vse delnice druge izdaje.

14. Vpisna mesta
Delnice sklada je možno vpisati v ekspoziturah in agencijah naslednjih bank in zavarovalnice:
Banka Celje d.d., Celje, Abanka d.d., Ljubljana, Dolenjska banka d.d., Novo mesto, Gorenjska banka d.d., Kranj, Adriatic Zavarovalna družba d.d., Koper.

15. Pravne osebe, ki organizirajo, pripravljajo in izvajajo prodajo novo izdanih vrednostnih papirjev
Nacionalna finančna družba za upravljanje investicijskih skladov d.o.o., Ljubljana, Trdinova 4
Banka Celje d.d., Celje, Vodnikova 2
Abanka d.d., Ljubljana, Slovenska 58
Adriatic Zavarovalna družba d.d., Koper, Ljubljanska 3a
Gorenjska banka d.d., Kranj, Bleiweisova 1
Dolenjska banka d.d., Novo mesto, Seidelova 3

16. Borzni posrednik, preko katerega družba za upravljanje izvaja več kot 15% vseh transakcij z vrednostnimi papirji
CBH - Celjska borzno posredniška hiša d.o.o., Celje, Prešernova 18

17. Letna poročila NFD in letna poročila Sklada bo revidiralo podjetje Coopers & Lybrand d.d., Ljubljana, Dunajska 107.
Revidirana letna poročila bodo na vpogled na sedežu NFD in na sedežu Sklada, ko bodo revizije poročil opravljene, najkasneje pa v roku 8 mesecev od sprejemov letnih poročil na skupščini NFD oz. na skupščini Sklada.

18. Prospekt za drugo izdajo delnic Sklada je na voljo vsem kupcem delnic na vpisnih mestih. Drugi dokumenti so na vpogled na sedežu Sklada in NFD.

Dobra novica za vse tiste, ki ste želeli zaupati svoj certifikat Štajerskemu investicijskemu skladu!

Pa ste bili iz kakršnihkoli razlogov v prvem razpisu javne ponudbe prepozni. Sedaj lahko zamudo nadoknadite. Dobili smo dodatno dovoljenje za razpis javne ponudbe druge izdaje delnic naših skladov in svoj certifikat lahko prinesete na zgoraj navedena vpisna mesta ali na sedež družbe. Ne odlašajte, ker so možnosti vpisa omejene. Pridružite se 111.796 državljanom Slovenije, ki so svoj certifikat že zaupali našim skladom! Če menite, da smo pravi, Vam ni potrebno nikamor hoditi, saj lahko vpišete svoj certifikat tudi na sledeč enostaven način:

1. Natančno preberite pooblastilo in ga izpolnite.
2. Izrežite pooblastilo z izjavo in ga pošljite na naš naslov: Nacionalna finančna družba, Trdinova 4, 61000 Ljubljana

Kot potrdilo o vpisu Vam bomo poslali izpolnjen izvod lastninske nakaznice in vpisnice. Če potrebujete več pooblastil, upoštevamo tudi izpolnjene fotokopije obrazca.

Dodatne informacije: 061 131 03 49 ali 061 131 11 15

Izjava
Pooblaščam Nacionalno finančno družbo d.o.o. Ljubljana, Trdinova 4 za vpis in vplačilo delnic v Štajerski investicijski sklad d.d. Celje, Krekov trg 6 do vrednosti, ki jo navajam v ustrezni rubriki pooblastila. Istočasno pooblaščam Nacionalno finančno družbo d.o.o. Ljubljana za uresničevanje glasovalne pravice iz vplačanih delnic v mojem imenu in za moj račun v skupščini Štajerskega investicijskega sklada d.d. Celje.

Izpolnjevanje pooblastila za mladoletnega otroka
Pri pooblastilu za vpis certifikata mladoletnega otroka so podatki o imetniku otrokovi, podpише pa se eden od staršev, ki naj nad svoj podpis izpiše tudi svoje ime in primek s tiskanimi črkami.

POOBLASTILO

IMETNIK CERTIFIKATA (primek in ime s tiskanimi črkami)

NASLOV IMETNIKA

EMŠO (glej hrbtno stran osebne izkaznice)

Na podlagi lastninskega certifikata vpisujem: SIT

DAN MESEC LETO

KRAJ

PODPIS IMETNIKA CERTIFIKATA ALI ENEGA OD STARŠEV ZA MLADOLETNEGA OTROKA

oprema

ZAMRZOVALNO skrinjo, 210 l, prodam. Telefon 33-050, ves dan.

GLOBINSKI sesalnik, še z garancijo, poceni prodam. Telefon 39-292.

PISARNIŠKO opremo: pisalne mize, stoli, konf. mize, omare, ugodno prodam. Telefon 25-702, 24-758, dopoldan.

KOMBINIRAN štedilnik, pomivalno korito in vrata kuhinjskih elementov ugodno prodam. Telefon 34-074.

REGAL, trosed in dva fotelja ugodno prodam. Marko, Trubarjeva 2, Celje, 4. nadstropje.

GARDEROBNO omaro, barski pult (šank), rjave barve, prodam. Cena po dogovoru. Telefon 27-750.

ZAMRZOVALNO omaro, podpultno, za 250 DEM, vrtno garnituro za 200 DEM, pisalno mizo za 200 DEM in sedežno garnituro, 240 × 250, prodam za 300 DEM. Telefon 713-775.

gradbeni material

CEMENT in modul opeko prodam. Hojnik, Cesta na Ljubečno 43, telefon 461-165.

NOVE cementne strešnike, 3.000 kosov, format kikinda, prodam ali menjam za drva in prašiča. Telefon 708-218.

PLOŠČE iverice, bela-bela, 20 mm in mivko v vrečah prodam. Telefon 461-165, Hojnik, Cesta na Ljubečno 43.

1.200 kosov rabljene strešne opeke kikinda model 333 prodam. Gorjup, Štore, telefon 771-016.

ODPADNA bukova drva, 2.000 SIT/m³, prodam. Seitl, Tevče 29, Laško, telefon 739-276.

CEMENT, apno, maltit in mivko ugodno prodam. Hojnik, Cesta na Ljubečno 43, telefon 461-165.

akustika

ČRNO bel televizor, v dobrem stanju, prodam po nizki ceni. Telefon 708-610.

HARMONIJ, star deset let, zelo malo rabljen, prodam za 100 DEM. Telefon 739-031.

živali

VSE pasme psov, z garancijo, cepljeni, prodam. Telefon (063) 442-778.

BIKA, težkega 450 kg, rjavo belega, prodam. Telefon 771-603.

BREJO kobilo in kravo po izbiri prodam. Telefon 725-028, Miklavc.

ČISTOKRVNO nemško ovčarko, staro 10 tednov, odličnih staršev, prodam. Telefon (063) 743-441.

ROTWEILERJA, mladiča z rodovnikom, ugodno prodam. Telefon 714-173.

PURANE za zakol ali nadaljnjo rejo, težke približno 10 kg, prodam po 350 SIT/kg. Telefon (0601) 42-297.

REJCI perutnine! Jarkice, rjave, stare 3 mesece in pol, prodajamo vsak dan po 15. uri razen nedelje. Kmetija Pilih, Košnica, telefon 27-175.

MLADIČE škotske ovčarje brez rodovnika prodamo. Kompole 63, Štore, telefon (063) 771-206.

ČISTOKRVNE mladiče gladkodlakih prinašalcev brez rodovnika ugodno prodam. Telefon (063) 461-222, po 19. uri.

KOZO, kozliča in mlade zajčke prodam. Cena po dogovoru. Telefon 452-944.

PRITLIKAVE pinče, dobermane, stare 3 mesece, prodam. Telefon 461-232.

BREJO kravo, težko 600 kg in kravo s teličko, staro 10 dni, prodam. Telefon 743-251.

MLADIČE, črnega srednjega pudla, čistokrvne, ugodno prodam. Telefon 461-130.

KRAVE, mlade in telice, od 200 do 300 kg in kobilo, brejo, z žrebetom, prodam. Telefon 461-165.

SIAMSKE muce, majhne, oddamo. Telefon (063) 28-137.

JALOVO kravo, sivo rjavo, brejo 5 mesecev, prodam. Telefon 723-462.

PUJSKE, težke od 18 do 30 kg, prodam. Telefon 742-186.

PUJSKE, stare 7 tednov in telico, težko 550 kg, za zakol, ugodno prodam. Telefon (063) 726-029.

športni rekviziti

KOLO poni, skoraj novo, prodam. Pečar, Bezovje 16, Šentjur.

GORSKA kolesa, ženska in moška, razprodajamo. Cena 22.900 SIT. Telefon (063) 38-204.

JADRALNO padalo, primerno za začetno in nadaljevalno šolanje, prodam. Telefon (063) 732-679.

ostalo

PIKADO znamke novomatik, za 8 igralcev, prodamo ali oddamo v najem. Telefon (0609) 613-752.

HIŠO za psa prodamo. Cena 15.000 SIT. Cesta na Ostrožno 103, Celje, telefon 472-056.

BREZŽIČNI telefon, zaščiten, spomini, dvojna tipkovnica, slušalka s polnilcem, intercom, domet 80 m, prodam. Telefon 481-044, 481-295.

LEPO palmo prodam. Telefon (063) 21-037.

KOZOLEC, velikost 6 × 8 m, v dobrem stanju, primeren za strojno lopo, za 500 DEM in gumi voz, star 5 let, prodam za 300 DEM. Telefon (063) 753-960.

NOV daljinski telefon, digitalna koda, interfon, spomini, 2 tipkovnici, za 160 DEM, tudi panasonic prodam za 220 DEM. Telefon (063) 452-538.

MLIN za žito, beli kamni in novo strešno opeko, dvozarezno, rdečo, po 640 SIT/m², z dostavo, prodam. Menjam tudi za hlodovino. Telefon 858-305, opoldan in zvečer.

DVOJE notranjih vrat iz masivnega smrekovega lesa prodam 20 % ceneje. Vrata so nova. Prodam tudi rdeče in belo vino odlične kakovosti. Telefon (063) 824-204.

AVTOMAT ekspreso, na dve ročki, z mlinčkom, prodam. Telefon 441-170.

VINOGRADNIKI! Ugodno, novoizdelani klopotci. Telefon (063) 472-413, po 17.

STOJEČO risalno mizo za 7.000 SIT, računalnik spektrum za 4.000 SIT in sobno TV anteno prodam za 2.500 SIT. Telefon 451-662.

TERMO akumulacijsko peč, 2 kW, peč na trdo gorivo kaloreks, 50 in 8 l bojler in črpalko grundfus, novo, prodam. Cena po dogovoru. Telefon 36-246.

KROMPIR, sorta primura, sirtema in gloria, pakiran po 5, 10 in 30 kg, prodam. Cena 50 SIT/kg. Telefon 702-217, od 6. do 22.

PC 286 VGA in mehanski pisalni stroj olympia prodam, tudi na več čekov. Telefon (063) 721-368.

PLINSKI rezervoar, 2.400 l, rabljen dve sezoni, prodam. Telefon 37-655.

MALO rabljeno brako prikolico ugodno prodam. Telefon 741-153.

TELEFON specmaster, s centralo in antenami, domet 30 km, prodam. Telefon (063) 451-168, popoldan.

70 kosov salonit opeke, visoki val, šivalni stroj bagat Slavica, potreben manjšega popravila in 2 kozlička prodam. Cena po dogovoru. Informacije po 13. uri: Janc - Horjak, Lahomno 20, Laško.

KUPIM

ODKUPUJEM stare lončene lonce, keramiko, svečnike, stenske ure in ostale starinske predmete. Telefon 771-608.

ODKUPUJEM starinsko pohištvo, lesene kipce, ure, keramiko itd. Telefon 27-750.

GARAŽO na lokaciji Nova vas, Pod lipami, Pod kostanji, kupim ali vzamem v najem. Telefon 37-443, od 20. naprej.

KUPIMO starejše stanovanje do 50 m² ali starejšo manjšo kmetijo, okolica Celja ali Vojnika. Cena do 35.000 DEM. Šifra POLETJE 95.

KUPIM stanovanje ali manjšo hišo v Vojniku. Telefon 741-226.

KUPIM skoraj novo žensko kolo, zaželeno uvoženo, lahko je tudi poni. Telefon (063) 24-995.

KUPIM stanovanje v Celju, od 40 do 50 m², CK, telefon, urejeno 3-letno lastništvo. Telefon 35-160.

KUPIM dvosobno stanovanje. Pogoji: do 3. nadstropja, objekt brez dvigala, možnost ureditve etažne CK, balkon. Telefon 452-699, zvečer.

KUPIM stanovanje v Celju, Žalcu, Šentjurju. Plačilo z gotovino. Telefon (063) 35-797, po 19. uri.

KUPIM hišo ali parcelo v Celju ali okolici do 5 km. Plačilo z gotovino ali v račun nudim stanovanje. Telefon (0609) 632-229.

KUPIMO stanovanje kjer koli v Celju. Telefon 24-002, od ponedeljka do petka od 9. do 17.

KUPIMO stanovanje od 70 do 80 m² v Celju. Telefon 24-002, od ponedelja do petka od 9. do 17.

KUPIM osličko - poni, lahko je mlada. Telefon (063) 736-083, od 6. do 9.

KUPIM najmanjšo rabljeno nakladalko za traktor Tomo Vinkovič. Telefon 774-671.

KUPIM lažjo brejo simentalko ali bikca, 200 kg. Telefon 21-964.

STANOVANJE

V NAJEM dajem nadstropje v hiši: center, velikost 95 m², stanovanje ima 2 balkona, CK, telefon... Doba najema dve leti s predplačilom. Telefon 25-141.

V DVOSTANOVANJSKI hiši v Prekorjah oddam upokojencema za nedoločen čas opremljeno dvosobno stanovanje. Šifra STANOVANJE.

DRUŽINI nudimo brezplačno stanovanje za pomoč starejšim ljudem v popoldanskem času. Marič, Velika Raven 13, Nova Cerkev.

DELNO opremljeno dvosobno stanovanje v Žalcu oddam v najem. Telefon 721-389.

V CELJU na Ljubljanski oddamo enosobno stanovanje, 46 m². Telefon (063) 452-097.

STANOVANJE v Celju najamem. Nudim predplačilo po dogovoru. Telefon (0609) 624-574.

ODDAM trisobno opremljeno stanovanje. Telefon 453-488.

STANOVANJE vzamem v najem. Telefon 24-002, od ponedeljka do petka od 9. do 17.

NUJNO najamem garsonjero ali sobo v Žalcu ali bližnji okolici. Telefon (063) 713-773.

ZAPOSLITEV

KUHARJA s prakso in ambicijami takoj zaposlimo. Telefon 713-285, 714-123.

GRADIS CELJE 50 let

poslovni prostori v središču Celja
stanovanjsko poslovni center v središču Žalca
obrtne delavnice v obrtni coni Celja
poslovno upravni objekt v Velenju
trgovsko poslovni center in športna hala s poslovnimi lokali v Laškem
Pokličite: tel.: 063/26-634, fax: 063/442-490

GRADIMO NAŠE MESTO

IŠČEM izvajalca za betonske stopnice stanovanjske hiše. Telefon 39-468, od 13. do 16.

ZAPOSLIMO mesarja in prodajalko živilske stroke. Telefon 38-040.

RAZPISUJEMO prosto delovno mesto KV ali VK strugarja z večletno prakso. Šifra STRUGAR.

ZAPOSLIM natakarja za delo v pizzeriji. Telefon 713-210.

DEKLE v bistroju zaposlimo redno ali honorarno. Telefon (063) 702-237.

ŽELITE prodajati artikle, ki gredo odlično v prodajo? Odločite se, mi vam ponujamo odličen zaslužek. Telefon 32-577, popoldan.

NUJNO iščem negovalko za starejšo nepokretno osebo. Telefon (063) 21-876 ali dopoldan 443-215.

V uspešnem podjetju zaposlimo:

finančnega direktorja-ico

Pogoji:

- nekajletne delovne izkušnje na finančnem področju
- samostojnost pri delu
- komunikativnost
- znanje nemškega jezika

Ponudbe sprejmemo pod šifro: **FINANČNI DIREKTOR**

IŠČEMO žensko srednjih let, po možnosti z Lave, za pomoč starejši osebi. Delo je v dopoldanskem času. Telefon 471-839, od 13. do 16. in od 20. do 21.

POPOLDANSKO delo v bistroju nudim. Telefon 37-455, po 20. uri.

STROJNIKA na rovokopaču MF zaposlim v redno delovno razmerje. Telefon (063) 831-478, (0609) 631-174.

TRGOVCA avto stroke ali prodajalca vozil s prakso zaposlimo. Šifra AVTOMOBILI.

IŠČEMO varstvo za leto dni starega otroka. Informacije po telefonu 451-471, po 15. uri.

IŠČEMO raznašalca časopisa za Žalec, Šempeter. Telefon 452-285.

REDNO ali HONORARNO
zaposlimo dekle s končano gostinsko šolo za delo v strežbi v dnevnem bistroju Avto salona **Mla-car d.o.o.**, Grobelno.
Prednost imajo kandidatke z delovnimi izkušnjami.
Zaželjena starost od 20 do 30 let
Vse nadaljne informacije dobite po telefonu:
063/794-300 ali 794-310.

ZAPOSLIM prodajalko v trgovini z mešanim blagom. Telefon 452-370.

ZAPOSLIM dekle v gostinskem lokalu. Telefon 772-788.

ZAPOSLIM dekle za strežbo v bistroju. Informacije po telefonu 35-829, po 20. uri.

V CENTRU Celja zaposlimo tri prodajalke modne konfekcije in prodajalca akustike. Takoj redna zaposlitev. Šifra TUJE PODJETJE.

STE komunikativni, s srednjo izobrazbo in bi radi delali kot zastopnik za dodatno pokojninsko zavarovanje? Pokličite (063) 24-630, od 9. do 12.

Trgovsko podjetje PAUER d. o. o. Braslovče
Takoj zaposlimo ekonomsko komercialnega tehnika oziroma osebo za delo na računalniku.
Telefon (063) 709-093 in 709-162.

ZAPOSLIMO dekle za delo v bistroju. Telefon (063) 451-004.

39-LETNA upokojena trgovka išče honorarno zaposlitev v trgovini ali gostinstvu. Lahko tudi samo sezonsko ali na prireditvi Pivo in cvetje. Telefon 743-750.

REDNO zaposlim natakarja ali natakarico ter dekle z veseljem do dela v kuhinji. Telefon 701-030.

TRGOVSKO podjetje na veliko in drobno takoj zaposli poslovodjo in 2 prodajalki za živila ter prodajalko konfekcije. Pogoj: ustrezna izobrazba z najmanj 3 leti izkušenj. Telefon 471-106.

IŠČEMO osebo za varstvo dveh otrok in pomoč v gospodinjstvu. Telefon 773-172, po 18. uri.

trgovsko in proizvodno podjetje **LIPA** d.o.o. Šentjur

PRODAJNI CENTER ŠENTJUR
tel.: 743-174, 743-482, 743-582

Zelo ugodno!

KERAMIČNE PLOŠČICE
UVOZ IZ ITALIJE
Klasirane dim. 20 × 25
25 × 25
30 × 30
že od 621,00 SIT/1 m²

I. kvaliteta že od **932,00** SIT naprej
POLIRANI GRANITOGRES že od **1.498,00** SIT naprej
dim. 40 × 40 1 m² **2.999,00** SIT
STOPNICE 1 kom. **120,00** SIT

Slovenske Konjice

Da prijatelj bo vedno s teboj, popotnik, v Slovenskih Konjicah postoj!

RAZNO

ROLETE, žaluzije in lamelne zavese izdelujemo, montiramo in popravljamo. Telefon 451-315, 411-820.

POROČNE in maturantske obleke, obleke za krst, obhajilo in birmo in ustrezna obutev, izposoja in prodaja po zelo ugodnih plačilnih pogojih in cenah. Telefon 715-681.

POPRAVILO plastičnih avtomobilskih odbijačev in oklepov motornih koles. Telefon (063) 36-144.

STRELOVODI, elektroinstalacije, montaža in popravilo el. strojev in aparatov. Drago Kos, telefon (063) 747-117.

IZVAJAMO kvaliteten raznos vašega propagandnega materiala v celjski regiji. Telefon (063) 461-459, od 7. do 9.

ELEKTRO instalacije, popravila el. bojlerjev, štedilnikov, strojev in naprav. Ervin Golob, s. p., telefon (063) 37-005.

MODI dimniki, sanacija dimnikov z vstavitvijo iz nerjaveče pločevine. Telefon (063) 713-085.

ELEKTRO instalacije, servis gospodinjskih aparatov, električnih, ročnih orodij in elektro motorjev. Dušan Antelj, Pod kostanji 4, Celje, telefon (063) 38-106.

ZASTEKLIMO balkone, strehe, vetrolove in izdelujemo aluminijaste konstrukcije. Montaža žaluzij kakovostno, z garancijo. Možnost plačila na obroke. Telefon (063) 711-675 ali 713-417.

KNJIGOVODSKE storitve za samostojne podjetnike - obrtnike opravljamo po konkurenčnih cenah. Informacije po telefonu (063) 774-774.

GRADITELJI pozor! Po konkurenčnih cenah izdelujem peči in bojlerje za centralno in solarno ogrevanje. Garancija za peči je 5 let. Telefon 39-878.

RAČUNALNIŠKA delavnica vabi mlade tečajnike v dopoldanskem času k vpisu v tečaj v windows programu. Za

ŽANA

BARVNI TELEVIZOR SELECO ekran 37
NEVERJETNIH 33.634 SIT

DVOJNI KASETNIK IN RADIO SONY

17.640 SIT

* NA ODDELKU AKUSTIKE VELIKO GLASBENIH NOVOSTI NA KASETAH IN CD-jih (tuji izvajalci)
* NIKE COPATI do 20% popust za gotovinsko plačilo
* VELIKA IZBIRA ROLERJEV ROCES PO ZELO UGODNIH CENAH
* ČAS POLETJA JE TU – MODNE ŽENSKE IN MOŠKE KOPALKE ŽE ZA 1.500 SIT

NAKUPNI CENTER

Trgovsko proizvodno podjetje Lava d. o. o, Lava 2, Celje
tel.: (063) 451-231, 452-527, fax: 451-872

LAVA

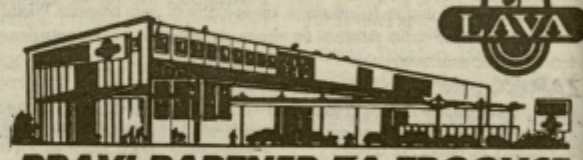

PRAVI PARTNER ZA TRGOVCE, GOSTINCE IN POTROŠNIKE

TA TEDEN VAM V NAKUPNEM CENTRU »LAVA« NUDIMO:

ČOK. LILA PAUSE 37 g	47,00
SARDINE JADRAN 125 g	79,00
PAŠTETA, NAREZEK 125 g uvoz	129,00
KEKSI CIOCOHI 1 kg	262,00
KAVA TURŠKA BOUN 100 g	137,00
SIRUP PRESAD 1 l	269,00
BIBITA 1,5 l	129,00
VINO NAMIZNO BELO 1/l	189,00
DET. ARIEL 4 kg	1.190,00
DET. CET 1/l	289,00
CEV ZA ZALIVANJE PVC 20 m 1/2"	1.154,00

VELIKA IN UGODNA IZBIRA POLETNEGA PROGRAMA ZA PLAŽO TER BOGATA IZBIRA IGRAČ.

Po opravljenem nakupu vas vabimo v prijetno urejen gostinski lokal s kakovostno in ugodno gostinsko ponudbo.

PRIČAKUJEMO VAS V NAKUPNEM CENTRU LAVA.

prodajni center HUDINJA
CELJE, MARIBORSKA c. 162, tel.: 063 432 000

NEMOGOČE JE MOGOČE

POLETJE PREVEDRITE-PRI NAS SE OHLADITE!

-Poleti osveži-pozimi greje
OSVEŽILEC ZRAKA HF-608 HC **36.990 SIT**

OSVEŽILEC ZRAKA Z DALJINSKIM KRMILJENJEM HF 606 **29.990 SIT**

NAMIZNI VENTILATOR KONFORT T-40B **6.290 SIT**

NAMIZNI VENTILATOR KONFORT T-30 **4.990 SIT**

KOVINOTEHNA

Družba COCA-COLA AMATIL SLOVENIJA d. d.
Celjska cesta 8, 63310 Žalec

objavlja prosto delovno mesto

korespondenta

za nedoločen čas z 2-mesečnim poskusnim delom

Kandidat mora poleg splošnih pogojev izpolnjevati še naslednje posebne pogoje:
- V. ali VI. stopnja strokovne izobrazbe ekonomske smeri s poudarkom na poznavanju osnov računovodskih standardov
- aktivno znanje angleškega jezika, še posebej za potrebe korespondiranja
- poznavanje dela na računalniku (windows okolje, word, excell)
- eno leto delovnih izkušenj

Od kandidatov pričakujemo pripravljenost prilagajati se zahtevam podaljšanega delovnega časa po potrebi.

Kandidate, ki izpolnjujejo navedene pogoje, vabimo, da pisne vloge z dokazili o izpolnjevanju navedenih pogojev pošljejo v roku 8 dni od dneva objave v tem časopisu na naslov družbe.

Izbiro bomo opravili v roku 15 dni.

C. P. Z. d. o. o. Celje
objavlja delovno mesto

direktorja
za nedoločen čas s polnim delovnim časom

Kandidati morajo izpolnjevati naslednje pogoje:
- najmanj VI. stopnja ekonomske ali pravne smeri
- od 3 do 5 let delovnih izkušenj na vodilnih delovnih mestih
- poznavanje dela in organizacije v menjavi blaga:
  široke potrošnje
  kemičnih proizvodov
  proizvodov črne metalurgije
- znanje enega tujega jezika (nemščina ali italijanščina)

Pisne prijave z dokazili pošljite v 8. dneh po objavi razpisa na **PTT Celje, poštni predal 157. Informacije po telefonu (00385) 41442-679, od 9. do 12.**

Splošna bolnišnica Celje
Celje, Oblakova 5

objavlja poziv na zbiranje ponudb

1. Splošna bolnišnica Celje bo oddala zunanjim izvajalcem opravljanje frizerskih in brivskih storitev za potrebe bolnikov v Splošni bolnišnici Celje.

2. Zainteresirane osebe, ki izpolnjujejo zakonske pogoje za opravljanje navedenih storitev, pozivamo, da do 15. 7. 1995 dostavijo na naslov Splošne bolnišnice Celje svoje ponudbe za prevzem frizerskih in brivskih storitev za potrebe bolnikov v Splošni bolnišnici Celje.

3. Podrobnejše informacije v zvezi s tem pozivom dobite na telefonski številki 21-529, interna 21-03.

4. Ta objava oziroma poziv ne zavezuje Splošne bolnišnice Celje, da bi z najboljšim ali katerim koli drugim ponudnikom sklenila pogodbo o oddaji oziroma prenosu storitev.

Splošna bolnišnica Celje

PREVERITE, KJE BOSTE BARVE, LAKE IN LAZURE ZA OBNOVO VAŠEGA DOMA IN OKOLICE KUPILI NAJUGODNEJE!

NAŠI KUPCI TO VEDO.

emles d.o.o. TRGOVINA HELKOM INDUSTRIJSKA PRODAJALNA HELIOS C. na Ostrožno 82 63000 Celje Tel.: 063-45-10-10 Fax: 063-48-11-37

DANES, 6. JULIJA, V STANETOVI UL. 18 PREDSTAVITEV BARV IN LAKOV "HELIOS" DOMŽALE

starejše slušatelje bo tečaj v večernih urah. Potekal bo 14 dni vse poletje. Informacije po telefonu (063) 411-648.

INŠTRUIRAM matematiko za osnovne in srednje šole. Telefon 411-086, po 14., dipl. ing. Renato F.

PROSTOR, primeren za neživilsko trgovino, frizerski salon, predstavništvo, pisarne ali drugo, z uporabnim dovoljenjem, na dobri lokaciji blizu Celja, oddam. Telefon (063) 461-189.

PRALNICO pralnico, 8 × 8 m, oddam v najem z odkupom strojev, inventarja, v Škofji vasi pri Celju. Telefon (063) 38-757.

NUDIM vse vrste prevozov, od gradbenega materiala, premoga, drv, do selitve. Prevozi tudi na krajše izlete do 8 oseb. Telefon (063) 27-469, mobitel (0609) 624-250.

VEDEŽEVALKA. Telefon (063) 411-483.

POZOR! Sedaj je pravi čas, da si zavarujete objekte s strelovodom in obnovite dotrajane. Samostojni podjetnik. Telefon 481-045.

VOZNIKE, ustavljene zaradi policijske kontrole, 7. marca ob 14.15 v Šempetru pri semaforju, prosim, da se javijo po telefonu 832-467, Janez.

ČISTIM, likam in pospravljam stanovanja in poslovne prostore. Telefon 24-989.

HONORARNO brusim rezkarje za obdelavo lesa. Telefon (063) 885-467.

3 EM Celje, Vegova 3, obveša stranke, da s 1. 8. 1995 preneha z delovanjem.

DRUŽINE južnoameriških činčil ugodno prodajamo. Nudimo kooperacijsko pogodbo, zagotavljamo odkup živali in strokovno pomoč pri vzreji. Telefon (062) 778-123.

STEN TIME

Za delo v trgovini z urami v trgovskem centru INTERSPAR v Celju zaposlimo prodajalke/ce. Ponudbe z dokazili o izobrazbi pošljite na spodnji naslov v roku 8 dni od objave oglasa.

STEN d.o.o. Šmartinska 152 61000 LJUBLJANA

SEM slep in razvezan. Zato iščem dobrosrčno žensko do 50 let za skupno življenje. Situiran, star 48 let. Telefon (063) 715-301.

PREVZAMEM vsa zidarska dela, izdelam kvalitetno in po ugodni ceni. Telefon (063) 709-067.

V LEVCU oddamo v najem 70 m² prostora za obrt ali skladišče. Šifa OB GLAVNI CESTI.

GARAŽO v Vojkovi ulici oddamo v najem za eno leto. Telefon 471-762.

MOŠKI srednjih let iščem delo v kmetijstvu. Vajen sem vseh kmečkih del. Zanesljiv. Ponudbe pod šifro ZANESLJIV.

ASTROLOŠKA napoved prihodnosti. Plačilo 1.000 SIT po povzetju. Pošljite naslov, datum, uro in kraj rojstva na naslov: Homšek, NHM 19, 68290 Sevnica.

MOGOČE živi kje dekle, samo jaz je ne najdem. Sem miren samski fant brez obveznosti. Javi se, če si sama, en otrok ni ovira. Samo resne ponudbe pod šifro IŠČEM TE.

OBVEŠČAM, da bomo 6. 10. 1995 uradno prenehali s posredovanjem v prometu blaga in storitev. Jože Tofant, s. p., Šentjur.

ČE potrebujete zidarja, pokličite 721-389.

LOKAL, 64 m², v Šentjurju, Ipavčeva 10, Zgornji trg, oddam v najem. Telefon 742-400.

KOŠNJE, obrezovanje živih mej, vzdrževanje nasadov med dopusti. Telefon 412-072, dopoldan.

NUDIMO gostinske usluge za obletnice, zaključne prireditve in poroke. Telefon 728-006.

V ČASU dopustov: julij, avgust pazim otroke na vašem ali našem domu. Šifra ZANESLJIVA, telefon 461-472.

PREVZAMEM vsa gradbena dela. Telefon 843-243, mobitel (0609) 624-772.

GLOBINSKO čiščenje talnih oblog, oblazinjenega pohištva... Telefon (063) 771-411, interna 920, od 8. do 12. in (063) 37-316.

POČITNIŠKE kapacitete, kamp prikolice 3 + 2, s predprostorom in souporabo čolna, parcela z vodo, ob morju, oddamo. Ponudbe pod LANTERNA POREČ.

SERVIS pralnih strojev, štedilnikov in elektroinstalacij. Roman Gajšek, telefon (063) 771-262.

POGOVOR in pomoč pri iskanju partnerja! Vsak petek med 14. in 16. uro, telefon 25-929.

NAJAMEM lokal ali poslovni prostor v Celju. Telefon (063) 442-734.

POSOJILA do 1.000 DEM. Garancija čeki, TR. Telefon (0609) 619-468, (063) 442-734.

LOKAL, 17 m², v PTC centru v Slovenskih Konjicah, oddam ali prodam. Primeren za trgovino ali poslovni prostor. Telefon 753-737.

KLIMATSKE naprave delonghi montiram in dobavljam. Telefon 471-256.

GARAŽO v centru oddam. Telefon 471-308.

SESTAVLJANJE in montaža kuhinj ter ostalega pohištva. Telefon (063) 711-624, ves dan.

POSLOVNI prostor v Žalcu, Mestni trg 7, prvo nadstropje, 25 m², oddamo v najem. Telefon 714-380, zvečer.

ŽAREK d.o.o.,
Janka Vrabiča 10 a, Velenje
omogoča NAJCENEJŠO pot do avtomobila – novega ali starega.
SUPER KREDITI – NIZKI OBROKI!
Tel. 063/856-537 ali 856-286.

SERVIS BELE TEHNIKE in ELEKTROINSTALACIJE
Dani PIKL, Šempeter 115 D
tel.: 063/702-270
Popravilo pralnih strojev, elektr. štedilnikov, bojlerjev, servis in meritve oljnih gorilnikov.

ABECEDA BREZSKRBNE VOŽNJE
AVTO ŠOLA AMD »Šlander« Celje
pričenja 10. julija ob 17. uri
tečaj cestnoprometnih predpisov.
Ugodni plačilni pogoji, popust za člane AMD »Šlander«, Ljubljanska 37, tel. 471-705
Izkoristite ugodnosti članstva v AMD obiščite moderno avtopralnico in servisno delavnico
Preudarni vozniki nas poznajo že pol stoletja

Zaradi spremembe namembnosti lokala prodam malo rabljen inventar - komplet za mesnico.
Telefon (063) 713-773.

Samopostrežna trgovina PAUER
Zaposlimo 2 trgovki - trgovca za delo v samopostrežni trgovini v Žalcu.
Telefon (063) 709-093 in 709-162.

OPTIKA GLEŠČIČ s.p.
BORIS GLEŠČIČ
Celje, Gosposka 23
tel.:063/441-803, 441-650
Posluje vsak dan od 7. do 18. ure
sobota od 8. do 12. ure

NUDIMO VAM:
- strokovno računalniško kontrolo vida
- računalniško izbiro najlažjih in najboljših vrst stekel
- očesna ambulanta vsako sredo od 13. do 15. ure

OČALA VSEH VRST:
- fotosenzibilna
- bifokalna
- multifokalna (z garancijo)
- stanjšana
- plastična
- sončna očala RAYBAN,
ekskluzivni zastopnik na celjskem - prodaja na 5 čekov

Vsa stekla so vrhunske kakovosti

CARL ZEISS
- vse dioptrijske podatke vodimo računalniško

ZEISS IN OPTIKA GLEŠČIČ ZA VAŠE OČI

TURISTIČNA AGENCIJA Cankarjeva 1, Velenje tel. 856-197
POTOVANJA TURIZEM IZLETI rent-a-car taxi
APS AVTOPREVOZNIŠTVO IN SERVISI p.o. VELENJE

POLETJE 95
SLOVENSKA OBALA, ISTRA, ZDRAVILIŠČA, AKTIVNI ODDIH, ŠPANIJA
odhodi vsak petek - 39.688 SIT /polni penzion/
AZURNA OBALA (NICA, CANNES)
odhodi vsak petek - od 40.590 SIT naprej (bus)
GRČIJA v avgustu - 49.600 SIT (ladja-letalo)
NOČNI GARDALAND 15., 29.7., 5., 15., 26.8. -5.300 SIT
MIRABILANDIJA 8., 22.7., 12., 26.8. - 5.000 SIT
NAKUPOVALNI IZLETI
(TRST, NAGYKANISZA)
MOŽNOST OBROČNEGA ODPLAČEVANJA
PRIVOŠČITE SI KVALITETO-POTUJTE Z NAMI!

VIKEND magazin

BIZON d.o.o.
zaposli za delo v mesnici LELJAK:
1. trgovko-živilske stroke ali mesarja – prodajalca
2. 6 mesarjev za delo v predelavi
Informacije po telefonu: 771-550/popoldan.

WILSON vse za tenis
BELFE-BELFE
BIG STAR, CASUCCI
NOBICO URKO usnjena konfekcija
Rolerji vse številke
NINO butik
Nakupovalni center pri VRTNICI
Ljubljanska 7, CELJE
BUTIK NINO, Laško
Telefon: 063/730-182

SPREMENJENA TELEFONSKA ŠTEVILKA NAŠE CENTRALE JE
NT&RC 442-500
namesto opuščene 29-431

KIH

Trgovina ZOYA
ŠKOFJA VAS
tel. (063) 38-825

plenice PAMPERS	1.550,00 SIT	olje zvezda 1 l	159,90 SIT
pšenična krmilna moka 40 kg	714,00 SIT	kava BAR 100 g	139,00 SIT
		moka tip 500 25/1	1.445,00 SIT
žitna zmes 40 kg	499,00 SIT	ariel 4 kg	1.135,00 SIT

Izjemne možnosti plačila:
TEKSTILNI ODDELEK
- nakup nad 2.500 SIT – 14-dnevni zamik plačila
- nakup nad 5.000 SIT – 30-dnevni zamik plačila ali ob takojšnjem plačilu 5% popust
- nakup nad 10.000 SIT – 4 čeki ali ob takojšnjem plačilu 10% popust

ODDELEK ŽIVIL
- nakup nad 2.500 SIT – 14-dnevni zamik ali na 2 čeka
- nakup nad 5.000 SIT – 30-dnevni zamik ali ob takojšnjem plačilu 5% popusta

Popust ne velja za akcijsko prodajo in cigarete!

TEKO
SONČEK JE
VELIKA PRODAJNA AKCIJA DO 15. JULIJA
VELEBLAGOVNICA T:
VSE ZA GOSPODINJSTVO, ELEKTRO ODD. TER PRODAJALNE: DOM IN MELODIJA
10 % POPUST PRI PLAČILU Z GOTOVINO V VREDNOSTI NAD 15.000 SIT
VELEBLAGOVNICA T:
moški, ženski in otroški odd., obutev, manufaktura Euro Shop, športni in akcijski odd. TER PRODAJALNE: SALON T, OBLAČILA
5 ČEKOV BREZ OBRESTI ALI 20 % POPUST PRI GOTOVINSKEM PLAČILU PRI NAKUPU NAD 15.000 SIT
VELEBLAGOVNICA T
ŠPORTNI ODDELEK
AKCIJSKA PRODAJA ŠPORTNIH COPAT "ASICS" B kvalitete - od 3.990 SIT do 4.990 SIT
STOL PVC 891 SIT
SENČNIK 2.600 SIT
HLADILNA TORBA 25l 2.200 SIT

Računalniški tečaji
v Računalniški šoli Zvezdana Martiča!
Tel.: (063) 26-812
Začetek 18. 7.
Display MM,
Prešernova 7, Celje

GOTOVINSKA POSOJILA
GARANCIJA ČEKI TR
MAVRICA GEA d.o.o.
Tel. 063/441-144 int. 227

NT&RC AGENCIJA
Opravlja trženje oglasnega prostora v Novem tedniku in Radiu Celje ter nudi ostale agencijske storitve.
Direktor trženja: Rado Pantelič
Vodja trženja NT: Boris Rosina
Vodja trženja RC: Franček Pungerčič
Propaganda: Valter Leben, Vojko Grabar, Vojko Zupanc in Zlatko Bobinac
Telefon: 063/442-500 fax: 441-032

NT&RC NOVI TEDNIK

Podjetje NT&RC, direktor: Jože Cerovšek. Podjetje opravlja časopisno-založniško, radijsko in agencijsko-tržno dejavnost. Naslov: Prešernova 19, 63000 Celje, telefon (063) 442-500.

Novi tednik: v.d. direktorja ter glavni in odgovorni urednik: Branko Stamejčič.

Radio Celje: v.d. direktorja ter glavni in odgovorni urednik: Mitja Umnik.

Novi tednik izhaja vsak četrtek. Cena izvoda je 200 tolarjev.

Naročnine: Majda Klanšek, tel.: 442-500, int. 28. Mesečna naročnina je 700 tolarjev, naročniki pa brezplačno prejemajo mesečnik Tednikova petica. Za tujino je letna naročnina 18.000 tolarjev. Številka žiro računa: 50700-603-31198 – Novi tednik, Prešernova 19, 63000 Celje, telefon (063) 442-500, fax 441-032. Nenaročenih rokopisov in fotografij ne vračamo.

Tisk: D.P. Delo, Tisk časopisov in revij p.o., Ljubljana, Dunajska 5, direktor: Alojz Zibelnik.

Na podlagi mnenja Ministrstva za informiranje z dne 23. 6. 1992 sodi časopis Novi tednik med proizvode informativnega značaja, za katere se plačuje 5% davek od prometa proizvodov.

FOTO HUMOR

»... in kakšen je obisk na žalski noči?«
»Moram reči, da se nas je kar veliko zbralo...«

DIVJA DEŽELA

Avtor: H. H. Lipar

TRAČnice

Norme in poljubi

Norma brez sankcije – je na seji velenjskega mestnega sveta ostro začel svoj govor eden izmed svetnikov – je kot kruh brez soli. Ali kot poljub brez brk, je dodal že nekoliko bolj razneženo. Tega gospoda smo si presenečeni ogledali in ugotovili, da ima res nekaj pod nosom, pri tem pa razmišljali, ali naj povežemo poljub s sankcijo in brke z normo ali morda obratno.

Dve strankarski viziji

Predstavljamo vam dve različni viziji dveh različnih slovenskih strank glede rodnosti slovenskih žensk oziroma nacionalnega prirastka, dolžine porodniškega dopusta, delitve družinskih vlog po in glede zastopanosti žensk na najodgovornejših in najvplivnejših položajih v naši družbi. Za kateri stranki gre? Mi vam odgovora ne bomo dali, odgovorite si kar sami, za namig pa: obe sta v vladni koaliciji.

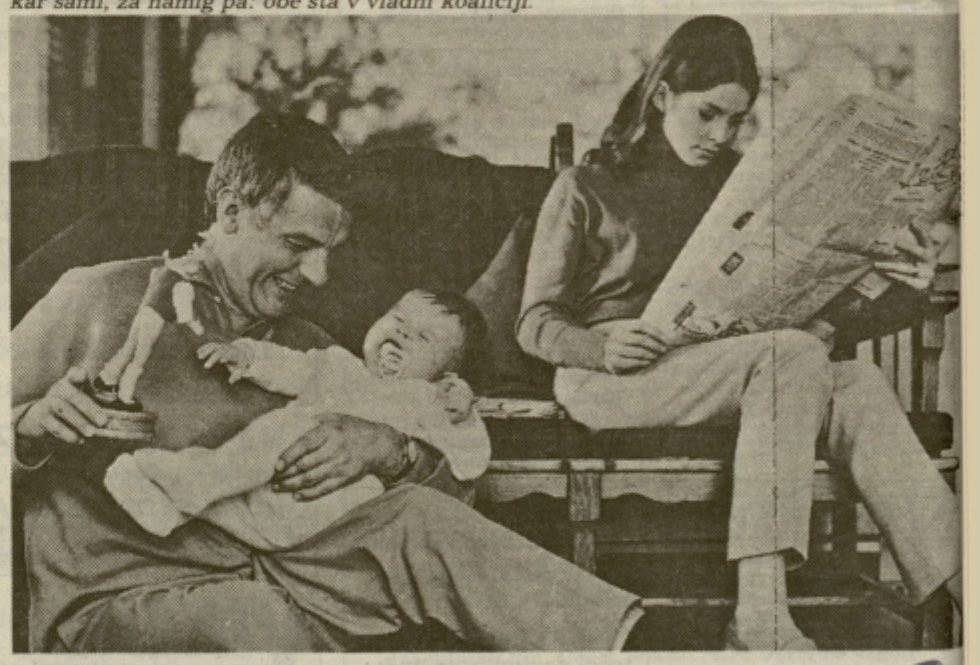

Delo & Dom

STRAN(KA) ŠALJIVCEV

Kongres je za nami, upamo, da bomo lahko zajeli sapo in zopet stran(ko) šaljivcev pripravili takšno kot si želite, privlačno, zabavno. Ker ste glavni oblikovalci pač vi, vas pozivamo, da nam zaupate šale, ki krožijo med ljudmi. Še posebno bomo veseli kakšne dopustniške, poletne.

Urška Debeljak in **Pia Piršič**, obe iz Celja, pa sta nagrajenki za Šalo tedna. V teh dneh bomo vsem, ki vam dolgujemo nagrado in ki ste nam pustili natančen naslov, le-te tudi poslali.

Šala tedna

Pomota

Že nekaj časa je sedel sinek z mamico na obisku pri sosedovih. Naenkrat se je začel praskati po hrbtu in na vprašanje, zakaj to dela, je odgovoril: »Mamica, bolho imam!«

Materi je bilo nerodno, pa je rekla: »Ah ne, to je pomota!«

Čez nekaj časa pa se je sinek spet oglasil: »Mamica, spet se bom moral praskati, ker me grize pomota...«

Ločitev

Med ločitvenim postopkom mož vztraja: »Zahtevam, da lahko vidim otroke dvakrat mesečno, predvsem pa zahtevam, da lahko vidim gospodinjsko pomočnico vsaj enkrat tedensko.«

Sodnik

Sodnik vpraša obtoženca: »Iz kakšnega razloga pa ste na razstavi ukradli sliko ›Zimska pokrajina‹?

»Ja, zato, ker mi je bilo tako zelo vroče, da ni šlo drugače.«

Petelin

»Striček, zakaj petelin poje?«

»Pravijo, da petelin zapoje, kadarkoli se kdo zlaže.«

»Zakaj pa petelin poje ob treh ponoči, ko še vsi spijo?«

»Veš, dragi fantič, ob tisti uri tiskajo časnike!«

Na križišču

Neka voznica je imela prometno nesrečo in je šla po nasvet k odvetniku. Ta jo je poslušal in potem dejal: »Zapleten primer. Če vas hočem povsem oprati krivde, moram dokazati, da je kolesar drvel s stodvajset na uro skozi križišče in da je bila mačka, ki je z desne pritekla na cesto, tako velika, da čez njo niste nič videli.«

Prijatelja

Janez in Tone gresta skupaj v gore. Na levi strani je strma stena, na desni pa globok prepad. Nenadoma Tonetu zdrsne in pade v prepad. Janez zakliče čez nekaj časa: »Tone, a si še živ?«

»Ja, še!«

»Ja, kako pa to?«

»Še letim!«

Dve vdovi

Pogovarjata se dve vdovi: »Misliš pogosto na svojega pokojnega moža?«

»Mislim. Kaj pa ti?«

»Jaz samo ko čistim čebulo.«

»Zakaj ravno takrat?«

»Da ne jočem dvakrat.«

Kanarček

»Ti, Jože, ali ima limona kljun?«

»Ne, to pa ne.«

»Joj, potem sem pa verjetno kanarčka v čaj stisnil!«

Šale so prispevali: Barbara HOFMAN s Polzele, Štefka KRAJNC iz Kozjega, Peter RORIČ iz Celja, Damjana FRECE iz Dobja pri Planini, Martina ŽUŽEK z Dobrne, Marija KRAGOLNIK iz Celja in Ivan ZUPANC iz Škofje vasi.

KUPON

Najbolj sem se nasmejal šali: _____

_____

Moj naslov: _____

_____

NAJ ŠALJIVCI POVEDO

Tudi Jožica Škorja, sicer napovedovalka Radia Celje, se uči harmonike in menda jo že kar dobro obvlada. Še posebno tedaj, če za njo stoji njen učitelj Zoran Zorko, ki mu je na kongresu šaljivcev zaupala: »Veš, moj je tudi muzikant, pa bi ga rada malce presenetila z igranjem. Samo... Ko je pa tako malo doma. Komaj kak teden na leto.«

»Samo teden dni na leto? Potem si pa zelo uboga?«

»No ja... Saj ta teden kar hitro mine. Sicer si pa ti tudi pravi muzikant, poln mišic...«

»A si vid'la, te mišice, a... To je 80 kil razstreliva.«

»Vid'la. Škoda le, da je zažigalna vrvica tako kratka...«

EDI MASNEC

RADIO CELJE 95.1 95.9 100.3 UKV-MHz

od 8. do 14. julija

Sobota, 8.7.: 5.00 Po domače v novo jutro, 5.15 Ni nujno, dobro pa je vedeti, 5.30 Prva jutranja kronika RaSlo, 5.40 Domača melodija tedna, 6.00 Poročilo OKC Celje, 6.15 Dnevni tisk, 6.45 Horoskop, 7.00 Druga jutranja kronika RaSlo, 7.20 Tečajnica, 7.35 Dnevni tisk, 8.00 Začetek dopoldanskega programa, 8.05 Napovednik, 8.15 Poročila, 8.25 Halo, OKC Celje, 8.30 Obvestila, 10.00 Novice, 10.15 Kam danes, 12.00 BBC novice, 13.00 Novice, 13.15 Študentski servis, 14.15 Jack pot, 14.20 Glasba je življenje, 15.15 Podalpski biser, 16.00 Čestitke in pozdravi, 17.00 Kronika, 17.30 Vročih 20, 19.00 Športno–zabavni večer, 24.00 Zaključek programa in priključitev 2. programu Radia Slovenija.

Nedelja, 9.7.: 7.15 Začetek programa, 7.20 Napovednik, 7.30 Horoskop, 8.00 Poročila, 8.25 Halo OKC Celje, 8.40 Kam danes, 9.00 Aktualno: novice iz sveta in Slovenije, 9.15 Verska oddaja-Luč sveti v temi, 10.30 Novice, 10.40 Nedeljski gost, 12.00 Novice, 12.30 Iz domačih logov (Jure Krašovec), 13.00 Domača melodija tedna, 13.05 Čestitke in pozdravi, Pribl. 20.00 Zaključek programa in priključitev 2. programu Radia Slovenija.

Ponedeljek, 10. 7.: 5.00 Po domače v novo jutro, 5.15 Ni nujno, dobro pa je vedeti, 5.30 Prva jutranja kronika RaSlo, 5.40 Domača melodija tedna, 6.00 Poročilo OKC Celje, 6.15 Dnevni tisk, 6.25 Dnevni tisk, 6.45 Horoskop, 7.00 Druga jutranja kronika RaSlo, 7.20 Tečajnica, 7.35 Dnevni tisk, 7.50 Dnevni tisk, 8.00 Začetek dopoldanskega programa, napovednik, 8.05 Poročila, 8.25 Poročilo OKC Celje, 8.30 Obvestila, 10.00 Novice, 10.30 Športno dopoldne, 12.00 BBC novice, 13.00 Novice, 13.15 Lestvica 3, Tri, III.&AS, 14.00 Napovednik popoldanskega programa, 14.15 Jack pot, 14.30 Danes na ljubljanski borzi, 15.15 Podalpski biser, 15.30 Dogodki in odmevi (prenos RaSlo), 17.00 Kronika, 18.00 Podalpski poprock, 19.00 Info magazin: Poročila, 19.05 Deutsche Welle, 20.00 Vrtiljak polk in valčkov, 22.00 Zaključek programa in priključitev 2. programu Radia Slovenija.

Torek, 11. 7.: 5.00 Po domače v novo jutro, 5.15 Ni nujno, dobro pa je vedeti, 5.30 Prva jutranja kronika RaSlo, 5.40 Domača melodija tedna, 6.00 Poročilo OKC Celje, 6.15 Dnevni tisk, 6.25 Dnevni tisk, 6.45 Horoskop, 7.00 Druga jutranja kronika RaSlo, 7.20 Tečajnica, 7.35 Dnevni tisk, 7.50 Dnevni tisk, 8.00 Začetek dopoldanskega programa, napovednik, 8.05 Poročila, 8.25 Poročilo OKC Celje, 8.30 Obvestila, 10.00 Novice, 12.00 BBC novice, 13.00 Novice, 14.00 Napovednik popoldanskega programa, 14.15 Jack pot, 14.30 Danes na ljubljanskem borzi, 15.00 Obvestila, 15.15 Podalpski biser, 15.30 Dogodki in odmevi (RaSlo), 17.00 Kronika, 18.00 Zimzelene melodije, 19.00 Info magazin: Poročila, 19.05 Deutsche Welle, 20.00 Večerni program, 21.30 Iz glasbene skrinje, 22.00 Zaključek programa in priključitev 2. programu Radia Slovenija.

Sreda, 12. 7.: 5.00 Po domače v novo jutro, 5.15 Ni nujno, dobro pa je vedeti, 5.30 Prva jutranja kronika RaSlo, 5.40 Domača melodija tedna, 6.00 Poročilo OKC Celje, 6.15 Dnevni tisk, 6.30 Poročilo OKC Maribor, 6.45 Horoskop, 7.00 Druga jutranja kronika RaSlo, 7.20 Tečajnica, 7.35 Dnevni tisk, 8.00 Začetek dopoldanskega programa, 8.00 Napovednik, 8.15 Poročila, 8.25 Poročilo OKC Celje, 10.00 Novice, 10.15 Kam danes, 11.40 S knjižnega trga, 12.00 BBC novice, 13.00 Novice, 13.15 Mali O, 14.00 Napovednik popoldanskega programa, 14.15 Jack pot, 14.30 Danes na ljubljanski borzi, 15.00 Obvestila, 15.15 Podalpski biser (melodija tedna), 15.30 Dogodki in odmevi (prenos RaSlo), 17.00 Kronika, osmrtnice, 18.00 Pop loto, 20.00 Večerni program, 22.00 Zaključek programa in priključitev 2. programu Radia Slovenija.

Četrtek, 13. 7.: 5.00 Po domače v novo jutro, 5. 15 Ni nujno, dobro pa je vedeti, 5.30 Prva jutranja kronika RaSlo, 5.40 Domača melodija tedna, 6.00 Poročilo OKC Celje, 6.15 Dnevni tisk, 6.30 Poročilo OKC Maribor, 6.45 Horoskop, 7.00 Druga jutranja kronika RaSlo, 7.20 Tečajnica, 7.35 Dnevni tisk, 8.00 Napovednik, 8.15 Poročila, 8.25 Poročilo OKC Celje, 10.00 Novice, 10.15 Kam danes, 12.00 BBC novice, 13.00 Novice, 13.15 Izbira domače melodije tedna, 14.00 Napovednik, 14.15 Jack pot, 14.30 Danes na ljubljanski borzi, 15.15 Podalpski biser (melodija tedna), 15.30 Dogodki in odmevi (prenos RaSlo), 17.00 Kronika, 18.00 Nokia Eurohit Parada, 19.00 Info magazin: Poročila, Deutsche Welle, 19.30 Rock blok (Aleš Uranjek), 22.00 Zaključek programa in priključitev 2. programu Radia Slovenija.

Petek, 14.7.: 5.00 Po domače v novo jutro, 5.30 Prva jutranja kronika RaSlo, 5.40 Domača melodija tedna, 6.00 Poročilo OKC Celje, 6.10 Iz prometne preventive, 6.15 Dnevni tisk, 6.30 Poročilo OKC Maribor, 6.45 Horoskop, 7.00 Druga jutranja kronika RaSlo, 7.20 Tečajnica, 7.35 Dnevni tisk, 8.00 Napovednik, 8.15 Poročila, 8.25 Poročilo OKC Celje, 10.00 Novice, 10.15 Kam danes, 10.45 Filmski sprehodi, 12.00 BBC novice, 13.00 Novice, 13.15 Štengce, 14.00 Aktualno: novice iz sveta in Slovenije, 14.05 Napovednik, 14.15 Jack pot, 14.30 Danes na ljubljanski borzi in komentar borznega tedna, 15.00 Obvestila, 15.05 Šport ob koncu tedna, 15.15 Podalpski biser (melodija tedna) 15.30 Dogodki in odmevi (prenos RaSlo), 16.00 Podalpski biser (melodija tedna), 17.00 Kronika, 19.00 Info magazin: Poročila, 19.05 Deutsche Welle, 19.15 Pouhn kufer, oddaja za mlade, 20.00 Večerni program, 22.00 Zaključek programa in priključitev 2. programu Radia Slovenija.

Radio Celje oddaja od 5.00 do 22.00, ob sobotah do 24.00 ure, ob nedeljah pa od 8.00 do približno 19.00 ure, na UKV frekvencah 95,1, 95,9 in 100,3 MHz – stereo.

IZBOR PROGRAMA

Ponedeljek, 10. julija, 20.00

Vrtiljak polk in valčkov

Narodnozabavnim vižam boste lahko prisluhnili tudi v poletni programski shemi Radia Celje. V priljubljeni oddaji Vrtiljak polk in valčkov se bomo še naprej v živo pogovarjali z gosti, pogovoru pa bo sledila tudi lestvica narodnozabavnih melodij.

Torek, 11. julija, 21.30

Iz glasbene skrinje: oddaja o resni in zborovski glasbi

Ob koncu torkovega večera Franček Pungerčič pripravlja glasbeno oddajo o resni glasbi za zahtevnejše poslušalce. Ta glasba ima svoje mesto tudi na radijskih postajah z bolj sproščeno shemo, čeprav je sicer njen domicil t.i. »ars« program na nacionalnem radiu. Vendar pa je v oddaji Iz glasbene skrinje priložnost, da se predstavijo mnogi tovrstni ustvarjalci s Celjskega, ki nastopajo z nemalo uspeha. V tokratni oddaji bomo predstavili pevski zbor Cetis iz Celja.

Sreda, 12. julija, 9.00 do pribl. 14.30

Moja dežela, lepa, urejena in čista

V okviru akcije »Moja dežela, lepa, urejena in čista – Za prijaznost turizmu, skrb in kritiko« bomo tokrat obiskali Laško, kjer bo od 13. do 16. julija tradicionalna turistična prireditev v Sloveniji Pivo in cvetje. Poleg tega, da bomo izmerili utrip pred največjo turistično prireditvijo v Sloveniji, bomo spregovorili še o drugih zanimivostih. Terensko oddajo v Laškem bo pripravil in vodil Tone Vrabl.

SLASTNA DIŠEČA PIZZA
MOJ LOKAL V LAŠKEM

PIVOVARNA LAŠKO 18 25

PETROL

Papillon®
prodaja metražnih tkanin
Gosposka 1a CELJE
Telefon: 441-751

TEDNIKOV TV VODIČ 8.7.-14.7.'95

15% popust za moška in ženska kolesa.
KOVINOTEHNA

MERKUR
TC LEVEC
telefon:
063 452 600

banka celje

GOSTIŠČE MONTPARIS
68225 Planina pri Sevnici 44
Telefon: 068/783-201

SOBOTA

8. JULIJ

SLOVENIJA 1

10.00 VIDEOSTRANI
10.25 TEDENSKI IZBOR - OTROŠKI PROGRAM
10.25 RADOVEDNI TAČEK: DENAR
10.40 PRGIŠČE PRILJUBLJENIH PRAVLJIC, LUTKOVNA IGRICA, 7/13
10.55 UČIMO SE ROČNIH USTVARJALNOSTI, 27. ODDAJA
11.10 PRAVLJIČAR, AMERIŠKA NANIZANKA, 8/9
11.35 MLADA EVROPA POJE, ODDAJA NORVEŠKE TV
11.40 KORZIŠKI ŠKOF, ŠVEDSKA NADALJEVANKA, 1/4
12.25 ZGODBE IZ ŠKOLJKE
13.00 POROČILA
13.05 TEDENSKI IZBOR
13.05 VEČERNI GOST: MARKO LETONJA
14.10 MALO ANGLEŠČINE, PROSIM
14.35 TEDNIK
15.20 NESREČA, ANGLEŠKI FILM
17.00 OSTRŽKOVE PRIGODE, ITALIJANSKA NADALJEVANKA, 2/6 (VPS 17.00)
18.00 TV DNEVNIK 1
18.05 MLADI PICASSO, ŠPANSKA NADALJEVANKA, 2/8 (VPS 18.05)
18.40 FALLERJEVI, 12. DEL NEMŠKE SERIJE (VPS 18.40)
19.10 TV NOCOJ
19.13 RISANKA
19.30 TV DNEVNIK 2, VREME
19.46 ŠPORT
19.50 UTRIP (VPS 19.50)
20.10 STRTA SRCA II: HELENINE OČI, 2. DEL FRANCOSKE NADALJEVANKE (VPS 20.10)
21.00 ZA TV KAMERO
21.15 OGNJENA MOČ, AMERIŠKA DOKUMENTARNA SERIJA, 2/10 (VPS 21.20)
21.45 OZARE
22.00 TV DNEVNIK 3, VREME (VPS 22.00)
22.10 ŠPORT
22.25 TV JUTRI
22.30 S O V A
22.30 GANGSTER, AMERIŠKA NANIZANKA, 6/22 (VPS 22.30)
23.20 MOŽ, KI JE PADEL NA ZEMLJO, AMERIŠKI FILM (VPS 23.20)
1.35 VIDEOSTRANI

SLOVENIJA 2

8.00 EURONEWS
10.00 MLADI VIRTUOZI: PIHALNI KVINTET AKADEMIJE ZA GLASBO, 2. DEL
10.30 TEDENSKI IZBOR
10.30 STRTA SRCA II: HELENINE OČI, 1. DEL FRANCOSKE NADALJEVANKE
11.20 TURISTIČNA ODDAJA
11.35 SOVA, PONOVITEV BROOKLYNSKI MOST, AMERIŠKA NANIZANKA, 14/22
12.05 GANGSTER, AMERIŠKA NANIZANKA, 5/22
12.55 VIDEOSTRANI
14.00 ŠPORTNA SOBOTA
14.00 EP V ŠPORTNO RITMIČNI GIMNASTIKI, POSNETEK IZ PRAGE
14.55 WIMBLEDON: TENIS - GRAND SLAM, FINALE (Ž), PRENOS
16.45 EP V SEDEČI ODBOJKI, FINALE, POSNETEK IZ LJUBLJANE
17.45 ATLETSKI MITING, POSNETEK IZ LOZANE
18.30 SLOVENSKI MAGAZIN (VPS 18.30)
19.00 TV NOCOJ
19.05 KARAOKE, RAZVEDRILNA ODDAJA TV KOPER-CAPODISTRIA
20.10 ŠTIRJE MUŠKETIRJI, KOPRODUKCIJSKI FILM (VPS 20.10)
21.55 SOBOTNA NOČ: NOVICE IZ SVETA RAZVEDRILA; CAETANO VELOSO, POSNETEK KONCERTA; ANGLEŠKA GLASBENA LESTVICA (VPS 21.55)
0.05 TV JUTRI
0.10 VIDEOSTRANI

KANAL A

7.00 VIDEO STRANI
8.00 SPOT TEDNA
8.05 NOTREDAMSKI ZVONAR, ponovitev risanega filma
9.00 KALIČOPKO, ponovitev otroške oddaje
10.00 TEDEN NA BORZI, ponovitev
10.10 KINO, KINO, KINO, ponovitev oddaje o filmu
10.50 UČNA LETA, ponovitev 19. dela am. nanizanke
11.20 SPOT TEDNA
11.25 VIDEO STRANI
18.05 SPOT TEDNA
18.10 KLASIČNA VIDEO GLAVA, ponovitev
19.00 GENERACIJA TRANSFORMERJEV II, 5. del risane serije
19.30 DANCE SESSION, ponovitev
20.05 VREME
20.10 ŽIVETI DANES, dokumentarna oddaja
20.40 SPLOŠNA PRAKSA, 29. del avstralske nanizanke
21.35 BEG IZ NEW YORKA, ameriški film
23.10 VREME
23.15 SMRTNI SOVRAŽNIKI, ponovitev filma
0.50 EROTIČNI FILM
2.20 VIDEOSTRANI

KOPER

16.00 EURONEWS 18.00 SLOVENSKI PROGRAM TV POPER - kabaretno-satirična oddaja 18.20 POPERDATA 18.45 PRIMORSKA KRONIKA 19.00 VSE DANES - TV DNEVNIK 19.25 JUTRI JE NEDELJA - verska oddaja 19.55 COCKTAIL 20.00 AZZURRO QUOTIDIANO 20.30 VELA DIAMO NOI! - oddaja o jadranju 21.30 GLOBUSOV TIK TAK 21.45 ACHTUNG BABY! - oddaja o kultari, avtor ROBERTO FERRUCCI 22.15 VSE DANES - TV DNEVNIK 22.30 BRAVISSIMO! - italijanska komedija, 1955

MMTV

7.00 Video strani - panorama 8.30 MMTV SHOP, televizijska prodaja 9.30 Video strani - panorama 12.00 MMTV SHOP, televizijska prodaja 13.30 Video strani - panorama 17.00 MMTV SHOP, televizijska prodaja 17.15 MED PRIJATELJI, ponovitev 18.15 MMTV ŠPORT, ponovitev 19.00 KUHAJMO SKUPAJ, kulinarična oddaja, ponovitev 19.30 MMTV SHOP, televizijska prodaja 20.05 MOJSTRI VEGETARIJANSKE KUHINJE 20.25 FOR DEUCES, film 21.45 SPOT TEDNA ŽIVE SCENE 21.50 SLOVENSKI FILM, ponovitev 23.20 MMTV SHOP, televizijska prodaja 23.40 Video strani 1.00 Deutsche Welle

VTV Kanal 52

09.30 OTROŠKI MIŠ MAŠ - ponovitev 10.05 Film: POT UPANJA 12.00 Videostrani 20.00 Otroški program 20.25 TV PRODAJA 20.30 Videostrani 21.00 EPP 21.05 389. VTV MAGAZIN - informativni regionalni program 21.35 MED PRIJATELJI, narodno zabavna glasba 22.20 HOROSKOP 22.25 TV PRODAJA 22.30 Videostrani do 24.00

CATV * * *

18.30 TV NAPOVEDNIK, 18.35 ODBOJKA CELJE:NOVO MESTO (PONOVITEV), 20.00 ENCIKLOPEDIJA ŽIVALI, 20.30 VIDEOTEKA L SEGA KLUB PREDSTALJA, 21.00 CATV - SPOTI NARODNE GLASBE, 21.20 CELJE DANES, 21.30 CELOVEČERNI FILM, 23.00 VIDEOSTRANI.

SKY NEWS

7.00 DOBRO JUTRO S SKY NEWS 10.30 SPECIALNA POROČILA 11.30 ABC NOČNA LINIJA 12.30 TEDENSKI PREGLED V VELIKI BRITANIJI 13.00 OPOLDANSKE NOVICE 13.30 SPOMINI OD 1970-1989 14.30 TO SO BILI DNEVI 15.30 KAM NA POČITNICE? 16.30 FT POROČA 17.00 NOVICE IZ SVETA 17.30 DOKUMENTAREC 18.00 V ŽIVO OB PETIH 19.30 PO LETU 2000 20.30 SPECIALNA POROČILA 21.30 CBS 48 UR 22.00 VEČERNA POROČILA 0.30 ŠPORTNA LINIJA 1.30 SPOMINI OD 1970-1989 2.30 TO SO BILI DNEVI 3.30 KAM NA POČITNICE? 4.30 TEDENSKI PREGLED 5.40 POROČILO S POTEPANJA 6.30 ZABAVA TA TEDEN

SKY MOVIE

7.00 Predstavitev 9.00 Ghost In The Noonday Sun 11.00 Dear Heart 13.00 Author! Author! 15.00 Silver Streak 17.00 The Butter Cream Gang In The Secret Of Treasure Mountain ‹19.00 Leap Of Faith 21.00 Witness To The Execution 23.00 Boiling Point 0.35 After Dark: Mirror Images II 2.10 Confessions: Two Faces Of Evil 3.45 Out Of The Body 5.20 The Butter Cream Gang In The Secret Of Treasure Mountain

MOVIE CHANNEL

7.00 Bright Eyes 8.25 Mysterious Island 9.20 A Waltz Through The Hills 11.25 Sister Act 13.05 Barnum 15.00 Ride With The Wind 17.00 3 Little Ninjas And The Lost Treasure 19.00 A Family Affair: Remote 21.00 Sister Act 23.0? Thn Wilkinsot Sworn La Protecto Movin Premier Saturda» Z Night 1.1? Hellboundl HellraiseČ II 2.40 Mr. Saturda» Night 4.40 Twiligh Zonel Ron Serling'č Los Classics

VOX

8.15 DOMINION, reklamna oddaja 8.35 TRGOVINSKE POLICE, reklamna oddaja 9.05 NARAVNI PARKI SVETA, Serengeti/Kalahari, fran. dok. film 10.05 REINHOLD MESSMER: PUSTOLOVŠČINA SEVERNI POL, nem. dok. oddaja 11.00 POTOVALNI MAGAZIN, Jamajka 11.50 Z, tv magazin za Sueddeutsche Zeitung 12.25 SPIEGEL TV INTERVJU 13.05 JEŽA V SVOBODO, ital. igrani film 14.40 VITEZ OKROGLE MIZE, am. igrani film 16.30 MIŠ, KI JE RJOVEL, angl. igrani film 18.00 POROČILA 18.15 NARAVNI PARKI SVETA, fran. dok. film 19.15 REINHOLD MESSNER: PUSTOLOVŠČINA SEVERNI POL, nem dok. film; POROČILA 20.15 KOMISAR MOULIN, Zakrinkani posrednik, fran. naniz. 21.55 SPIEGEL TV SPECIAL 23.45 BABY LOVE, am. igrani film 1.25 MESO ORHIDEJE, nem.- fran.-ital. igrani film

PRO 7

6.30 TRD, A PRISRČEN, pon. 7.15 INŠPEKTOR GADGET 7.40 DENIS 8.10 ALVIN IN VEVERICE 8.35 DUH IZ VESOLJA IN DINO BOY 9.00 SLIMER IN RESNIČNI IZGANJALCI DUHOV 9.25 SCOOBY DOO 9.50 TAZ MANIJA 10.15 BEETLEJUICE - NENAVADEN DUH 10.40 KAR STRAH DOBIŠ, GLEJ, SUPER MIŠ 11.10 PUSTOLOVŠČINA TINY TOON, pon. 11.35 ROŽNATI PANTER, pon. 12.00 PARKER LEWIS 12.25 ULIČNO SPOGLEDOVANJE 12.50 SUPER MAN 13.45 TRIO ŠTIRIH PESTI 14.35 KING KONG PROTI GODZILLI, jap. znan.-fant. film 16.05 PRO MOVIE 16.35 DRUŽINA FEUERSTEIN 17.00 TOM IN JERRY 17.15 SIMPSONOVI 17.45 TOM IN JERRY 18.00 COUSTEAU - PUSTOLOVŠČINA OCEAN, fran. dok. film 19.00 KUNG FU: V ZMAJEVEM ZNAMENJU 19.55 POROČILA 20.10 VREME 20.15 PEKLENSKI LOV DO KONCA SVETA, am. pust. film, 1982 22.20 KRVAVO POŽELENJE, am. krim. f, 1993 0.10 POROČILA 0.20 SMRTONOSNA SHAOLINOVA SKRIVNOST, hongkon. akc. film 1.45 ZA KRAVATELJC, am. akc. film 3.20 POROČILA 3.30 COUSTEAU - PUSTOLOVŠČINA OCEAN, fran. dok. film 4.15 POROČILA 4.25 KONČNA POSTAJA SCHAFOTT, fran.-ital. pust. film 5.55 PARKER LEWIS, pon.

SAT 1

4.10 VESOLJSKA LADJA ENTERPRISE - PRIHODNJE STOLETJE 5.00 BAYWATCH... 5.50 POVPREK ČEZ GALAKSIJO... 6.20 MOJ MALI PONI 6.45 HALLO, BOBBY! 7.10 DON COYOTE IN SANCHO PANDA 7.35 POTUJOČA MIŠ FEIVEL... 8.05 PUSTOLOVEC CONAN 8.30 DOUG 9.00 TATOVOM JE TEŽKO 10.50 SUPER ČLOVEŠKI SAMURAJSKI ESKADRON 11.20 AVTOCESTA II 13.20 GOSPOD SMITH 13.50 CATWALK 14.45 CAGNEY IN LACEY 15.45 VESOLJSKA LADJA ENTERPRISE - PRIHODNJE STOLETJE 16.45 BAYWATCH... 17.45 POROČILA 17.55 MILIJONSKA IGRA 18.00 NOGOMET 18.30 POJDI NA VSE! 19.30 KOLO SREČE; POROČILA 20.15 PLANŠARKA IZ ST. KATHREINA, avstrijski igrani film, 1955 POROČILA 22.10 MOŠKI-O-MOŠKI; POROČILA 23.10 FASCINACIJA GOLA LEPOTA 0.00 POROČILO ŠOLSKIH DEKLIC, 3. del 1.25 HOLLYWOOD - INTIMEN IN INDISKRETEN, am. igrani film, 1985 PREGLED PROGRAMA 3.05 REKLAMNI BOBENČEK 3.35 HITROSTNI MOTEL

RTL

5.40 OSTRŽEK 6.05 PRINCESA LILA IN SMOGGIEJI 6.35 SHARKY IN GEORGE 7.00 GULLIVERJEVA POTOVANJA 7.30 NINDŽA ŽELVE 7.50 NEUMNA PSA 8.15 KAVBOJI IZ MU-MEHIKE 8.45 KAPITAN PLANET 9.10 NAZAJ V PRIHODNOST 9.35 POWER RANGERS 10.00 DISNEYJEVA DRUŠČINA 11.20 KALIFORNIJSKE SANJE 11.45 PRINC IZ BEL-AIRA 12.10 POLNA HIŠA 12.45 MOČNA DRUŽINA 13.10 KDO JE TUKAJ GOSPODAR? 13.40 KDO JE TUKAJ GOSPODAR? 14.05 240 ROBERT 15.00 WIMBLEDON '95 17.45 WESTERDEICH 18.45 POROČILA 19.10 HALO, VENDAR! 20.15 SHOW PRESENEČENJA 22.00 KAKO, PROSIM? 23.00 V SOBOTO ZVEČER 0.00 JETNIŠNICA III., am. f. 1.35 LANCE, am. f. 3.10 V KINU 3.40 UPORNIKI GROZE 5.00 RISANKE

RTL 2

6.45 POD PALMAMI OB MODREM MORJU, f. 8.15 OKOLI SVETA Z DOT, f. 9.30 HURA, SEDMA ČETA JE SPET TU, am. f. 10.55 BLEDOLIČNIK, am. f. 12.25 Z LJUBEZNIJO 13.15 POD PALMAMI OB MODREM MORJU 14.55 SMEJTE SE, PROSIM! 16.15 NAJLEPŠE ZGODBE SVETA 17.10 OKOLI SVETA Z DOT 18.25 DOGODIVŠČINE TOMA SAWYERJA, am. f. 20.15 LJUBEZEN NA BEGU, f. 22.00 ANGEL, am. f. 23.50 AMERIŠKI NINDŽA IV., am. f. 1.30 ANGEL 3.05 AMERIŠKI NINDŽA IV. 4.50 NAPORNA LJUBEZEN, am. f.

PREMIERE

7.20 UMOR NA VIZIRJU, am. srh. 8.45 MOŽ BREZ OBRAZA, am. drama 10.40 SILA ČUTOV, Vonj, am. dok. film 11.35 4 NEBEŠKI PRIJATELJI, am. fant. kom. 13.15 THE BEST OF ZAPPING 13.45 PREGLED PROGRAMA 14.00 NA POMOČ, VSAK JE ŠE VEČJI, am. kom. 15.30 PET SRČNIH UTRIPOV, am. glasb. drama 17.30

SPOZNALA, ital. kom. 6.30 DENAR ZA NIČ, am. akc. kom.

SUPER CHANNEL

5.30 NBC POROČILA 6.00 ITN POROČILA 6.15 POROČILO Z AMERIŠKEGA TRGA 6.30 POSLOVNO ZAKULISJE 7.00 DANES 9.00 SUPER TRGOVINA 10.00 EVROPSKO DENARNO KOLO 14.00 AMERIŠKO DENARNO KOLO 17.30 FT POSLOVNA POROČILA 18.00 DANES 19.00 ITN POROČILA 19.30 HOOP IT UP 20.30 DATELINE 21.30 WISO 22.00 ITN POROČILA 22.30 NOCOJŠNJI SHOW, vodi Jay Leno 23.30 ZARES OSEBNO 0.00 FT POSLOVNA POROČILA 0.20 POROČILO Z AMERIŠKEGA TRGA 0.30 NBC NOČNA POROČILA 1.00 NOCOJŠNJI SHOW, vodi Jay Leno 2.00 BASEBALL

FILMNET +

6.00 OTROŠKI PROGRAM 8.00 THE SUNDOWNERS - western 10.00 THE UNDEFEATED - western 12.00 FATAL INHERITANCE - thriller 14.00 POURQUOI MAMAN EST DANS MON LIT? - komedija 16.00 RISANKE 18.00 INDOCHINE - drama 20.35 UN COEUR EN HIVER - drama 22.30 LES VISITEURS - komedija 00.20 LEDYKILLER - thriller 02.00 NOČNE FANTAZIJE S TORI WELLES - erotika 04.00 A MILLION TO ONE - komedija

MTV

6.00 ZBUDI SE..., vodi Maria 7.30 MLETJE, vodi Eric Nies 8.00 3 OD 1 8.15 ZBUDI SE..., vodi Maria 9.00 VJ INGO 12.00 SOUL NA MTV 13.00 NAJVEČJE USPEŠNICE 14.00 GLASBA NON STOP 15.00 3 OD 1 15.15 GLASBA NON STOP 16.00 GREMO V KINO 16.15 POPOLDNE Z ENRICOM 17.00 MTV POROČILA 17.15 POPOLDNE Z ENRICOM 17.30 POKLIČI MTV 18.00 RESNIČNI SVET V LONDONU 18.30 POPOLDNE Z ENRICOM 20.00 NAJVEČJE USPEŠNICE, vodi Ingo 21.00 NAJBOLJ ISKANO 22.30 BEAVIS IN BUTTHEAD 23.00 MTV POROČILA 23.15 GREMO V KINO, vodi Davina 23.30 GLAVA 0.00ČAS JE ZA ŽUR, vodi Simone 2.00 NOČNI VIDEO

3 SAT

9.00 ČAS V SLIKI 9.05 JUTRANJI MAGAZIN 10.00 13-KRAT GRČIJA 10.30 POROČILA ZA MLADE 11.00 GLASBA IZ NECKARSULMA 12.15 KLUB ZA STAREJŠE 13.00 DNEVNIK 13.05 OPOLDANSKI MAGAZIN 13.45 BORZA 14.15 POTOVALNA AGENCIJA 14.45 ČAS ZA ŽIVALI 15.15 ŠPORT POD POVEČEVALNIM STEKLOM 16.00 PINGU 16.05 PARADIŽNIKOVI VAMPIRJI 16.30 HIŠA V JERUZALEMU 16.35 ŠTIRICA ZMAGA17.00 MINI ZIB 17.10 ČAS V SLIKI 17.15 POTI K UMETNOSTI, Francija 18.00 BORZA 18.25 NASVETI IN MODNE SMERI 18.53 NAŠ ŠPANČEK, ZASPANČEK 19.20 POGOVOR DNEVA 19.30 ZUNANJEPOLITIČNA ODDAJA 20.00 DNEVNIK 20.15 PODVODNE SKRIVNOSTI, dok. nan. 21.00 ZA VEDNO IN ZA ZMERAJ 21.45 ZAKLADI SVETA - DEDIŠČINA ČLOVEŠTVA 22.05 ČAS V SLIKI 22.20 CAPETOWN - VIKTORIJINI SLAPOVI 23.00 POGLEDI VSTRAN 23.35 PAŠA ZA OČI, brit. f. 0.10 ISKANJE LANGSTONA, brit. f. 0.55 ZVEZDNA URA FILOZOFUJE 1.50 DESET PRED DESETO

EUROSPORT

8.30 TENIS, pregled ATP turnirjev 9.00 EUROFUN, magazin 9.30 GORSKO KOLESARSTVO 10.00 KOLESARSTVO, Dirka po Franciji, posnetki 11.00 TENIS, turnir v Gstaadu, prenos 14.00 FORMULA ENA, AN Anglije v Silverstonu, prenos treninga 15.00 KOLESARSTVO, Dirka po Franciji, prenos 17.00 TENIS, turnir v Gstaadu, prenos 19.30 ŠPORTNA POROČILA 20.00 FORMULA ENA, magazin 21.00 TRAKTORSKE DIRKE 22.00 KOLESARSTVO, Dirka po Franciji, posnetki 23.00 FORMULA ENA, magazin 0.00 JADRANJE 1.00 ŠPORTNA POROČILA

DSF

6.00 TENIS, vrhunci turnirjev v Newportu, Bastadu in Gstaadu 6.30 MOTO ŠPORT, pon. 7.30 OFENZIVNO, pog. o športu, pon. 8.30 MERJENJE MOČI, pon. 9.00 ŠPORT PO SVETU, pon. 10.00 KLASIKI ŠPORTA, ekstremni gornik Reinhold Messner 10.15 GIMNASTIK, pren. iz Berlina 12.00 ACTION 5, AMA Camel super cross, pon. 13.00 KARAMALZ MAGIČNI ŠPORTI, pon. 15.00 PLES, vrhunci '95, pon. 17.00 ACTION 5: Blade Warriors 18.00 KARAMALZ MAGIČNI ŠPORTI 19.55 ŠPORTNA POROČILA 20.00 NOGOMETNI MUNDIAL, pon. 20.30 GIMNASTIKA, pren. iz Berlina 22.00 ROKOBORBA 22.55 ŠPORTNA POROČILA 23.00 MOTO ŠPORT, magazin 0.00 ROKOBORBA, pon. 00.55 ŠPORT PO SVETU, pon. 1.55 ODMOR

ORF 1

6.05 ZLATA PALAČA 6.30 FRAČJI DOL 6.55 MILA SUPERSTAR 7.20 SMRKCI 7.35 MUPPET BABIES 8.30 KREMENČKOVI 8.55 UMOR, JE NAPISALA 9.40 MACGYVER 10.30 VESOLJSKA LADJA ENTERPRISE 11.20 MOSTOVI NA TOKORIJU 13.00 FRAČJI DOL 13.25 MILA SUPERSTAR 13.50 SMRKCI 14.05 SANJSKI KAMEN 15.00 KREMENČKOVI 15.25 MINI ZIB 15.35 VESOLJSKA LADJA ENTERPRISE 16.20 MACGYVER 17.10 GROZNO PRIJAZNA DRUŽINA 17.35 ZLATA PALAČA 18.05 GRAD OB VRBSKEM JEZERU 19.00 PRI HUXTABLOVIH 19.30 ČAS V SLIKI 20.00 POGLEDI VSTRAN 20.15 ZAMENJAJ KANAL!, ameriška komedija 22.00 KRVAVO PREPROSTO, am. krim. 23.35 ČAS V SLIKI 23.40 BODI NEŽEN, PINGVIN!, nem.-avstrij. film 1.20 GROZNO PRIJAZNA DRUŽINA 1.35 SCHIEJOK VSAK DAN 2.35 DOBRODOŠLA, AVSTRIJA! 4.25 KRVAVO PREPROSTO

ORF 2

9.00 ČAS V SLIKI 9.05 SCHIEJOK VSAK DAN 10.05 BAVAREC NA RöGNU 10.55 DVOJNA AKCIJA 12.00 NA PRIZORIŠČU 12.30 ŠILING 13.00 ČAS V SLIKI 13.10 DEŽELA DOLIN 14.00 PRAVICA LJUBITI 14.25 GLAVNI ZDRAVNIK TRAPPER JOHN 15.10 UMOR, JE NAPISALA 16.00 SCHIEJOK VSAK DAN 17.00 ČAS V SLIKI 17.05 DOBRODOŠLA, AVSTRIJA! 19.00 AVSTRIJA DANES 19.30 ČAS V SLIKI 20.00 ŠPORT 20.15 DERRICK 21.20 DR. STEFAN FRANK, ZDRAVNIK, KI MU ŽENSKE ZAUPAJO 22.05 ČAS V SLIKI 22.35 REINKARNACIJA 0.25 V JEKLENI MREŽI DR. MABUSEJA, nem.-franc.-ital. 1.50 POGLEDI VSTRAN 1.55 VIDEONOČ

MADŽARSKA 1

5.30 VAŠKA TV, REGIONALNI PROGAM 6.00 SONČNI VZHOD, jutranji informativni magazin 9.00 POROČILO 9.05 HUCKLEBERRY FINN, serija 9.30 DOPOLDNE, magazin, vmes ob 11.30 Veseli trenutki 12.00 ZVON, POROČILA 14.35 POČITNIŠKI PROGRAM, za šolarje 15.45 NARODNA GLASBA 16.00 POROČILA 16.05 ČAKAJOČ NA VLADO 16.30 GOSPODIČNA, serija 17.05 KROŽNA SLIKA, promet 17.50 KAMELJI MARATON, poljudnoznanstveni film 18.15 POSEL 18.30 KRIV 19.00 OTROŠKI KOTIČEK 19.13 MUZA, novice iz kulture 19.30 DNEVNIK, TELEŠPORT 20.15 MALO MESTO, madžarska serija 20.55 OTROŠKO SRCE, pomoč bolnim otrokom 22.00 EN KUP TRUPEL, 2. del kriminalke 23.30 DNEVNIK BBC

MADŽARSKA 2

16.55 VIDEO STRANI, napoved programa, vreme 17.05 ZA ŠOLARJE: 1. Vpliv okolja, 2. Zgodovina pediatrije 17.55 NAPOVED PROGRAMA, vreme 18.00 REGIONALNI PROGRAM 18.50 KRIMINALISTIČNI MAGAZIN 19.25 KOJAK, ameriška kriminalka 20.20 EVROPSKA RAZGLEDNICA, zunanja politika 20.50 KIŠHONTI-ŠOV 21.45 DNEVNIK 22.00 OBJEKTIV, pregled vesti in dogodkov 22.30 VREME 22.35 OKOLJE 22.40 DANTE: PEKEL, peti spev, filmska etida 22.50 GOSPODARSKI MAGAZIN

RAIUNO

6.00 EURONEWS 6.30 POROČILA 6.45 JUTRANJ SPORED 7.35 EKONOMIJA 7.00-8.00-9.00 POROČILA 9.30 OČETOV PES, serija 9.55 FILM 11.00 POROČILA 11.35 ZELENO JUTRO 12.25 VREME, FLASH 12.35 GOSPA V RUMENEM 13.30 TV DNEVNIK 14.00 Madame Bovary, film 16.00 RISANKE 17.30 DINOZAVRI MED NAMI, serija, DOBIMO SE V KINU 17.55 DANES V PARLAMENTU 18.00 POROČILA 18.15 ALF, serija 18.50 LUNA PARK 19.35 TV DNEVNIK,VREME 20.30 ŠPORT 20.40 U- Boot 96, film 23.05 POROČILA 23.30 DOSSIER 0.00 POROČILA, VREME 0.25 ZODIACO 0.30 DANES V PARLAMENTU 0.40 VEDETI 1.10 POTIHOMA 1.25 CANZONISSIMA 1974 2.40 NOCOJ RITA, variete 3.40 POROČILA 4.10 NOGOMET: COLONIA- Inter 5.45 DOC MUSIC CLUB

RAIDUE

6.35 V KRALJESTVU NARAVE 7.00 RISANKE 7.15 KLINIKA SCHWARTZWALD, serija 8.00 RISANKE 9.30 LASSIE, serija 9.55 ZASLOVELI BODO, serija 10.45 RAZISKOVALEC FABER, serija 11.30 FLASH- 33 12.00 KADAR SE LJUBI, soap 13.00 TV DNEVNIK, VREME 13.40 SCANZONATISSIMA 14.00 RISANKE 14.30 PARADISE BEACH, soap 14.55 SANTA BARBARA, soap 16.00 FLASH 16.05 VELIKA DOLINA, serija, 10. del 17.00 FLASH 17.50 ANTEPRIMA SPOLETO 18.10 ŠPORT 18.25 VREME 18.45 HUNTER, serija 19.45 TV DNEVNIK, ŠPORT 20.20 RISANKE 20.40 PASJE ŽIVLJENJE, variete 23.30 POROČILA 0.00 VREME 0.05 BOKS 1.05 BILJARD 2.00 POROČILA 2.30 Tovarich, gledališče 4.00 Trinajst za mizo, film 5.15 L'ITALIA DELLE REGIONI 5.55 SEPARE'

RETEQUATTRO

7.20 TRIJE NEČAKI IN MAJORDOM 7.45 MANUELA 8.30 PREZIR 9.30 RUBI 10.30 SKRIVNOSTNA ŽENSKA 11.00 BREZ GREHA 11.30 POROČILA 12.20 HIŠICA V PRERIJI 13.30 POROČILA 13.50 STEZE 14.45 SESTRA MARIJA, ital. film 17.00 NEVARNE ŽENSKE 18.00 OBRAT, vodi Gianfranco Funari 19.00 POROČILA 19.30 OBRAT, vodi Gianfranco Funari 20.45 PEKLENSKE POČITNICE, ital. kom. 22.50 NAJLEPŠI FILMI NA RETEQUATTRO: Psiho 3, amer. f. 23.30 POROČILA 0.40 IZ JUTRIŠNJIH ČASOPISOV 0.50 HITCHCOCKOVA URA 1.50 MOŠKI ZA 6 MILIJONOV DOLARJEV 2.40 SAMURAJI 3.55 MANNIX 4.45 JEFFERSONOVI 5.10 TRI SRCA V ZAKUPU 5.45 MOŠKI ZA 6 MILIJONOV DOLARJEV 6.30 HITCHCOCKOVA URA

ITALIA 1

6.30 JUTRANJI CIAO, CIAO, risanke 9.30 MOJ PRIJATELJ RICKY 10.30 SUPERCAR 11.25 VILLAGE 11.30 ULICE SAN FRANCISCA 12.30 ODPRTI STUDIO 12.45 DELA IN HUDODELSTVA 12.50 ŠPORTNI STUDIO 13.00 POLLYANNA 14.00 ROBIN HOOD 15.15 POLETNI KINO: Dance party, amer. film 17.00 MAGNUM P. I. 18.00 TARZAN 18.30 MIAMI VICE 19.30 ODPRTI STUDIO 19.50 ŠPORTNI STUDIO 20.00 ROJENI ZMAGOVALCI, zabavna oddaja 20.45 BLISKOVITA PREISKAVA, amer. f. 22.40 FANZINE, zabavna oddaja 23.40 DELA IN HUDODELSTVA 23.45 LETEČI CIRKUS MONTYJA PYTHONA 0.45 ITALIA 1 ŠPORT 1.10 POTOVANJE Z BRAVISSIMO 1.30 MOJ PRIJATELJ RICKY 2.00 SERPICO 3.00 FAMILY EXPRESS, amer. film 5.00 ULICE SAN FRANCISCA 6.00 MALA VELIKA NELL

CANALE 5

6.00 PRVA STRAN 9.00 BLONDINKA ZA OČETA 9.30 ZAČEL BOM S POLJUBOM, amer. kom. 11.40 FORUM, vodi Rita Dalla Chiesa 13.00 POROČILA 13.25 DNEVNE NERODNOSTI 13.40 BEAUTIFUL 14.15 ZGODBE O LJUBEZNI 15.00 PAPPA IN CICCIA 16.00 OTROŠKA ODDAJA Z RISANKAMI 18.00 CENA JE PRAVA, vodi Iva Zanicchi 19.00 KOLO SREČE, vodi Mike Bongiorno 20.00 POROČILA 20.25 PAPERISSIMA SPRINT 20.40 BEAUTIFUL 22.45 POROČILA 23.15 SHOW MAURIZIA COSTANZA 0.00 POROČILA 0.15 SHOW MAURIZIA COSTANZA 1.30 DNEVNE NERODNOSTI 1.45 PAPERISSIMA SPRINT 2.00 POROČILA 2.30 TARGET 3.00 POROČILA 3.30 CIN, CIN: ZABAVA V TOGAH 4.00 POROČILA 4.30 NOETOVA BARKA 5.00 POROČILA

HRVAŠKA 1

10.00 POROČILA 10.05 POLETNI ŠOLSKI PROGRAM 12.00 DNEVNIK 12.15 "LOVING", ser. 12.45 POLNA HIŠA, se. 13.10 ŽIVLJENJE NA SEVERU, ser.14.00 NAJVEČJI ZLOČINI 20. STOL., dok. ser. 14.25 FILMSKA ČAROVNIJA 14.55 ZVEZDA VARIETEJA, am. film 16.30 HRVAŠKA DANES 17.30 SANTA BARBARA 18.15 KOLO SREČE 18.50 ALPE DONAVA JADRAN 19.30 DNEVNIK 20.15 V PREISKAVI 21.00 SPLITSKO POLETJE, otvoritev 22.00 ROMANJE HRVAŠKE VOJSKE V LOURDES 22.35 DNEVNIK 23.00 S SLIKO NA SLIKO 23.30 PONAREDEK, am. film

HRVAŠKA 2

15.00 S SLIKO NA SLIKO 15.45 TURBO LIMACH SHOW 17.25 KOMORNI ANSAMBLI 18.25 PTICE UMIRAJO S PESMIJO, ser. 19.30 DNEVNIK 20.15 POLETNI FILMSKI VEČER: Krištof Kolumb, am. film 22.20 CRO POP ROCK

TV 5

6.00 JUTRANJI PROGRAM 12.45 FRANCOSKI DNEVNIK 13.05 PARIŠKE LUČI 13.30 37,5 STOPINJ ZVEČER 14.45 STRIPTIZ 15.00 TELL QUEL 15.30 HIŠA DESCHENES 16.00 INFORMACIJE TV 5 16.15 POKRAJINSKA KUHINJA 16.30 BIBI IN PRIJATELJI 17.15 ŠANSONI 17.45 VPRAŠANJA ZA ŠAMPIONA 18.15 AMERIŠKE VIZIJE 18.30 DNEVNIK TV 5 19.00 PARIŠKE LUČI 19.25 VREME 19.30 BELGIJSKI DNEVNIK 20.00 PODAJTE MI KUKALO 21.00 SKRIVNOST KRISTALA 21.55 VREME 22.00 FRANCOSKI DNEVNIK 22.40 TARATATA 23.55 ZNOTRAJ NOČI 0.30 VEČER 3 1.00 NOČNI PROGRAM

TNT

20.00 Tunel ljubezni 22.00 Globalna afera 0.00 Privatni deli 1.30 Z glavo skozi zid, franc. film 3.10 Bitka pri Težki vodi, franc. film

DISCOVERY

17.00 DIVJA PLAT 18.00 RAZISKOVALNA EKSPEDICIJA 19.00 NASLEDNJI KORAK 19.35 ONSTRAN LETA 2000 20.30 ŽIVLJENJE NA LADJI 21.00 LOV ZA ZAKLADOM 21.30 DIVJA AVSTRALIJA 22.00 PRITI DO NEBA 23.00 ZRAČNA MEJA 23.30 IZNAJDBE 0.00 PO SLEDEH KRIMINALA 0.30 NOVI RAZISKOVALCI

PETEK 14. JULIJ

SLOVENIJA 1

11.00 VIDEOSTRANI
11.10 TEDENSKI IZBOR
11.10 PET OTROK IN ŠKRAT, ANGLEŠKA NANIZANKA, 5/6
11.35 MOJA ENCIKLOPEDIJA ŽIVALI 5. ODDAJA: KROKODIL
11.45 ROKA ROCKA - MTV UNPLUGGED: 10.000 MANIACS
12.30 ŽE VESTE
13.00 POROČILA
13.05 VIDEOSTRANI
15.55 FILM TEDNA: AVSTRALIJA, PONOVITEV EVROPSKEGA KOPRODUKCIJSKEGA FILMA
18.00 TV DNEVNIK 1
18.05 OTROŠKI PROGRAM
18.05 UČIMO SE ROČNIH USTVARJALNOSTI, 28. ODDAJA
18.20 PASJE MESTO, KANADSKA RISANA NANIZANKA, 24/31
18.40 FALLERJEVI, 17. DEL NEMŠKE SERIJE (VPS 18.40)
19.10 TV NOCOJ
19.13 RISANKA
19.30 TV DNEVNIK 2, VREME
19.56 ŠPORT
20.05 BARABA, FRANCOSKI FILM (VPS 20.05)
21.50 TURISTIČNA ODDAJA
22.10 TV DNEVNIK 3, VREME (VPS 22.10)
22.20 ŠPORT
22.25 TV JUTRI
22.30 S O V A
22.30 BROOKLYNSKI MOST, AMERIŠKA NANIZANKA, 15/22 (VPS 22.30)
0.00 GANGSTER, AMERIŠKA NANIZANKA, 11/22 (VPS 00.00)
0.50 BRANE RONČEL IZZA ODRA, PONOVITEV
1.25 VIDEOSTRANI

SLOVENIJA 2

12.00 VIDEOSTRANI
12.45 TEDENSKI IZBOR
12.45 FORUM
13.00 STRTA SRCA II: HELENINE OČI, 3. DEL FRANCOSKE NADALJEVANKE
13.50 OMIZJE
15.50 OSMI DAN
16.40 SOVA, PONOVITEV VEČEN SANJAČ, AMERIŠKA NANIZANKA, 27/28
17.10 GANGSTER, AMERIŠKA NANIZANKA, 10/22
18.00 TV DNEVNIK 1
18.05 REGIONALNI STUDIO KOPER
18.45 ZNANJE ZA ZNANJE, UČITE SE Z NAMI (VPS 18.45)
19.10 TV NOCOJ
19.15 HEWITT JE PAČ DRUGAČEN, ANGLEŠKA ODDAJA (VPS 19.15)
20.05 MALIBUJSKA CESTA 2000, AMERIŠKA NADALJEVANKA, 5/6 (VPS 20.05)
21.00 PODMORNICE: JEKLENI MORSKI PSI, AVSTRALSKA DOKUMENTARNA NADALJEVANKA, 1/4 (VPS 21.00)
21.55 (NE)ZNANI ODER (VPS 21.55)
22.55 ANTON TOMAŽ LINHART: ŽUPANOVA MICKA, POSNETEK GLEDALIŠKE PREDSTAVE SLG CELJE (VPS 22.55)
23.45 GOSPODAR MUH, ANGLEŠKI FILM (ČB) (VPS 23.45)
1.10 TV JUTRI
1.15 VIDEOSTRANI

KANAL A

7.00 VIDEO STRANI
10.00 SPOT TEDNA
10.05 A - SHOP, televizijska prodaja
10.15 LUČ SVETLOBE, ponovitev 467. dela am. nadaljevanke
11.05 MAGNETOSKOP, ponovitev glasbene odd.
11.35 VANDRAJMO, oddaja o turizmu
11.45 A - SHOP, televizijska prodaja
11.55 SPOT TEDNA
12.00 VIDEO STRANI
17.00 SPOT TEDNA
17.05 A - SHOP, televizijska prodaja
17.15 POPQLNI TUJCI, ponovitev am.filma
18.45 A - SHOP, televizijska prodaja
19.00 VREME
19.05 RISANKA
19.10 LUČ SVETLOBE, 468. del am. nadalj.
20.00 POZITIV +, kontaktna glasbena oddaja
20.30 OBALNA STRAŽA - NA POČITNICE!, 15. del ameriške nanizanke
21.20 VREME
21.25 TEDEN NA BORZI
21.35 SKRIVNOSTI KRIKI, am. film
23.00 VODNIK ZA ZALJUBLJENE, 7. del ameriške nanizanke
23.25 UČNA LETA, 20. del ameriške nanizanke
23.55 PRED POROTO, ponovitev 52. dela am. nanizanke
0.20 ŽIVETI DANES, ponovitev dok.oddaje
0.50 A - SHOP, televizijska prodaja
1.00 SPOT TEDNA
1.05 VIDEOSTRANI

KOPER

16.00 EURONEWS 18.00 SLOVENSKI PROGRAM POLETNI STUDIO 2 18.45 PRIMORSKA KRONIKA 19.00 VSE DANES - TV DNEVNIK 19.25 OTOKI FIJI - dokumentarna oddaja 20.30 SREČANJE Z ZGODOVINO - avtor EZIO GUIRICIN 21.30 GIGI CASTELLANI KVINTET 22.15 VSE DANES - TV DNEVNIK 22.30 AMERIŠKI AVTORJI: Walt Whitman - pesnik in pravi Američan 23.00 LETEČI ZDRAVNIKI - tv nanizanka

MMTV

7.00 Video strani - panorama 8.30 MMTV SHOP, televizijska prodaja 9.30 Video strani - panorama 12.00 MMTV SHOP, televizijska prodaja 13.30 Video strani - panorama 17.00 MMTV SHOP, televizijska prodaja 18.30 REKE EVROPE: Ren, dokumentarna oddaja, ponovitev 1. dela 19.00 KUHAJMO SKUPAJ, kulinarična oddaja 19.30 MMTV SHOP, televizijska prodaja 20.05 POPOTNIK, potopisi in nasveti popotnikom 20.50 GEO, nastanek in razvoj zemlje, dokumentarni film, 6. del/13 21.20 SPOT TEDNA ŽIVE SCENE 21.25 FIRST POWER, film 22.55 YELLOW HAIR, film 0.25 Video strani 1.00 Deutsche Welle

VTV Kanal 52

09.00 Testni signal 09.30 BRLOG, humoristična nanizanka 10.00 Film 12.00 Videostrani 19.00 OTROŠKI MIŠ MAŠ - kontaktna oddaja zanimivi gosti, igranje video igrice, glasbeni spoti, itd. 20.00 Otroški program 20.25 TV PRODAJA 20.30 Videostrani 21.00 EPP 21.05 GREMO V KINO, oddaja za ljubitelje filma 21.25 ANA KARENINA, drama 1/3 22.20 HOROSKOP 22.25 TV PRODAJA 22.30 Videostrani do 24.00

CATV * * *

19.00 TV NAPOVEDNIK, 19.05 ROKOMET PIVOVARNA LAŠKO:JADRAN (PONOVITEV), 20.00 RISANKA, 21.00 CATV - ŠPORT, 21.30 CELJE DANES, 21.45 CELOVEČERNI FILM, 23.15 VIDEO STRANI.

SKY NEWS

6.00 DOBRO JUTRO S SKY NEWS 10.30 POROČILA IZ SVETA 11.30 ABC NOČNA LINIJA 12.00 NOVICE IZ SVETA 14.30 CBS NOVICE 15.30 V ŽIVO IZ PARLAMENTA 16.30 MED LORDI 17.00 NOVICE IZ SVETA 18.00 V ŽIVO OB PETIH 19.00 RICHARD LITTLEJOHN 20.00 VEČERNA POROČILA 21.00 NOVICE IZ SVETA 22.30 FT POROČA 23.00 VEČERNA POROČILA 0.30 CBS VEČERNE NOVICE 1.30 ABC NOVICE IZ SVETA 2.10 RICHARD LITTLEJOHN 3.30 IZ PARLAMENTA 4.30 MED LORDI 5.30 CBS VEČERNE NOVICE 6.30 ABC NOVICE IZ SVETA

SKY MOVIE

7.25 Predstavitev 11.00 Home To Stay 13.10 Tall Story 14.40 Silver Streak 16.35 A Million To One 18.15 Gold Predstavitev: The Big Country 21.00 Friday Night Comedy: Coneheads 22.40 U.S. Top 10 23.00 Nowhere To Run 0.35 Friday Night Fury: Once A Thief 2.25 Night And The City 4.10 Deadly Relations 5.40 Home To Stay

MOVIE CHANNEL

7.00 Stand Up And Cheer 8.10 Canon City 9.35 Children's Choice: Gabrielle And The Doodleman 10.35 Children's Choice: Beauty And The Beast 11.25 To See Such Fun 13.00 Drango 15.00 Holiday On The Buses <17.00 Children's Choice: Gabrielle And The Doodleman 18.00 Children's Choice: Beauty And The Beast 19.00 A Time To Heal 20.30 The Movie Show 21.00 Beyond Betrayal 23.00 Scent Of A Woman 1.35 Model By Day 3.05 A Case For Murder 4.35 Once Is Not Enough

VOX

7.20 DOMINION, reklamna oddaja 7.40 TRGOVINSKE POLICE, reklamna oddaja 8.10 BERGERAC, Ljubo sosedstvo, angl. krim. naniz. 9.20 POLICIJSKI REVIR NA HILL STREETU, Položen na led, am. krim. naniz. 10.20 KOLT ZA VSAK SLUČAJ, Trda pizza, am. krim. naniz. 11.20 CHIPS, Družinske zadeve, am. naniz. 12.20 PRIMERI HARRYJA FOXA, Prisluškovalec na liniji, am. krim. naniz. 13.15 VEGAS, Lovec na dekleta iz sveta showa, am. naniz. 14.15 BERGERAC, Dvojna igra, angl. krim. naniz. 15.15 POLICIJSKI REVIR NA HILL STREETU, Hill Street Blues, am. krim. naniz. 16.10 KOLT ZA VSAK SLUČAJ, Sestra, polna skrbi, am. krim. naniz. 17.05 CHIPS, Pasja štafeta, am. krim. naniz. 18.00 POROČILA 18.20 PRIMERI HARRYJA FOXA, Grešni kozel, am. krim. naniz. 19.15 VEGAS, Vrsta trgovine s sužnji, am. naniz.; POROČILA 20.10 DIAMANTI KRALJA SALOMONA, am. igrani film 22.05 SPIEGEL TV INTERVJU, magazin 22.40 MOŽ, KI TEČE ZA SVOJE ŽIVLJENJE, fran. igrani film 0.20 OPOLDANSKI MAGAZIN, kulturni magazin, tema: Svobodna ljubezen - vrhunci iz Puccinijeve "La Boheme" 0.50 SPIEGEL TV INTERVJU, magazin

PRO 7

4.40 ARABELLA KIESBAUER, pon. 5.30 TAFF, magazin, pon. 5.50 ALF, pon. 6.10 DENNIS 6.35 INŠPEKTOR GADGET 7.00 DRUŽINA KREMENČKOVIH, pon. 7.25 BONANZA 8.25 MANNIX 9.20 ROSEANNE, pon. 9.50 HUDIČ PRIDE OB ŠTIRIH, am. pust. film, 1960 12.10 TRD, A PRISRČEN 13.05 LIČILA IN PIŠTOLE 14.05 ARABELLA KIESBAUER 15.05 ULICE SAN FRANCISCA 16.05 ZAKON V L.A. 17.05 PUSTOLOVŠČINA TINY TOON 17.30 MORNAR POPAJ 17.35 ROŽNATI PANTER 18.00 DRUŽINA KREMENČKOVIH 18.30 ALF 19.00 ROSEANNE 19.30 TAFF, magazin 19.55 20.10 VREME 20.15 SUPERMAN 21.10 NENAVADNI PRIMERI FBI 22.10 SOLARNI BOJEVNIKI, am. znan.-fant. film, 1986 23.50 POROČILA 0.00 SMRTONOSNA MISIJA, južnoafr. krim. film 1.40 LJUBEZEN IN GREH, pon. 2.30 POROČILA 2.40 ZAKON V L.A., pon. 3.25 POROČILA 3.35 LIČILA IN PIŠTOLE, pon.

SAT 1

5.30 NEMČIJA DANES ZJUTRAJ 7.30 ŽIVLJENJE DANES 9.30 ŽE PRIPRAVLJENI 10.00 HALO, STRIC ZDRAVNIK! 11.00 KLIP-KLAP 11.30 SOSEDI; POROČILA 12.00 POD KALIFORNIJSKIM SONCEM 13.00 FALCON CREST; POROČILA 14.00 CAGNEY IN LACEY 15.00 VESOLJSKA LADJA ENTERPRISE - PRIHODNJE STOLETJE 16.00 BAYWATCH - REŠEVALNI PLAVALCI Z MALIBUJA; POROČILA 17.00 TVEGAJ! 17.30 REGIONALNA POROČILA; POROČILA 18.00 POJDI NA VSE! 19.00 POROČILA 19.15 ŠPORT 19.30 KOLO SREČE; POROČILA 20.15 MOŠKI ZA DOLOČENE URICE, am. krim. film, 1979 22.35 LOV SKOZI PEKEL, am. srh., 1993 POROČILA 0.25 MADAME CLAUDE IN NJENE GAZELE, fran. erot. f., 1977 2.15 VESOLJSKA LADJA ENTERPRISE - PRIHODNJE STOLETJE; PREGLED PROGRAMA

RTL

5.30 POROČILA 5.35 HULK 6.00 POROČILA 6.05 DEŽELA FANTASTIČNIH ZMAJEV 6.35 SREČNI LUKA 7.00 TOČKA 7 7.35 MED NAMI 8.00 POROČILA 8.05 KLIC V SILI, KALIFORNIJA! 9.00 GROZNO PRIJAZNA DRUŽINA 9.30 NA ZDRAVJE! 10.00 BOGAT IN LEP 10.30 ČAS HREPENENJA 11.00 CENA JE VROČA 11.30 DRUŽINSKI DVOBOJ 12.00 TOČKA 12 12.30 SPRINGFIELD STORY 13.15 KALIFORNIJSKI KLAN 14.05 UMOR JE NAPISALA 15.00 ILONA CHRISTEN, Mena - obdobje mešanih čustev 16.00 HANS MEISER, Amorjeva puščica zadene nepričakovano - spoznala sva se na nenavaden način 17.00 JEOPARDY! 17.30 MED NAMI 18.00 BOGATI IN LEPI 18.30 EKSKLUZIVNO 18.45 POROČILA 19.10 EKSPLOZIVNO 19.40 DOBRI ČASI, SLABI ČASI 20.15 MAŠČEVANJE NEKE ŽENSKE, am. srh. 22.00 DOLOČEN ZA UMOR, am. f. 23.40 NOČNI DNEVNIK 0.10 NA ZDRAVJE! 0.40 GROZNO PRIJAZNA DRUŽINA 1.05 HIŠA POZABLJENIH, am. grozlj. 2.45 LANCE 4.20 A-TEAM 5.10 RISANKE

RTL 2

7.15 RISANKE 10.00 RUKCUK 10.30 SMEJTE SE, PROSIM! 11.00 UPOR V ALABAMI 12.35 RISANKE 16.35 HULK 17.25 JUMP STREET 21 18.20 RUKCUK 18.55 BENNY HILL 19.25 SMEJTE SE, PROSIM! 20.00 POROČILA 20.15 TRDO DELO, am. f. 22.00 AMAZONKE NA LUNI, am. f. 23.15 VITAMIN B 0.25 NOČNI SHOW DAVIDA LETTERMANA 1.30 WORLD NEWS TONIGHT

PREMIERE

7.00 SKIPPY: Prašiček iz orhidej; GARGANTUA: Zadržana nevesta; Denar bolečine 7.50 TIMESCAPE, am. fant. drama 9.20 UMOR NA VIZIRJU, am. srh. 10.40 NA POMOČ, VSAK JE ŠE VEČJI, am. kom. 12.05 4 NEBEŠKI PRIJATELJI, am. fant. kom. 13.45 PREGLED PROGRAMA 14.00 SKIPPY: Bančni roparji; GARGANTUA: Teči, plavati, dvigati utežI!; Lažni alarm 14.50 UGRABITELJ, am. akc. kom. 16.20 POSLEDNJI PRELAZ, am. western 17.50 PREGLED PROGRAMA 18.05 DEMOLITION MAN, am. akc. film, 1993 20.00 PREGLED PROGRAMA 20.15 TINA - WHAT'S LOVE GOT TO DO WITH IT?, am. glasb. drama; ZAPPING 22.20 HITRI POBEG, am. akc. film, 1994 - igrajo: Corey Haim, Leo Rossi, Cynthia Rothrock, Sarah G. Buxton 23.55 LEVJA STAVKA, am. akc. f., 1994 1.20 POLICAJ IZ KANJONA, am. srh. 3.10 SMRTONOSNE PODOBE, am. srh. 4.35 ČE BI SE LE NIKOLI NE

PREGLED PROGRAMA 17.45 ROBIN HOOD, am. kom. 19.25 PORTRET IZ KINA: MEL BROOKS 19.30 NAPAD LEMUROV, belg. dok. film 20.00 PREGLED PROGRAMA 20.15 TRIJE IZ ČISTEGA SRCA, am. ljubez. kom., 1993 -22.00 POŽELJIVA ŽENSKA, am. srh. 23.35 OGRAJA, am. srh., 1994 1.15 KO BI SE LE NIKOLI NE SPOZNALA, ital. kom. 3.10 SKRITE IGRICE, am. erot. film 4.40 GROZA, nem. humor. show 5.20 GROZA, nem. humor. show 6.10 TRG ZA MAMICE, am. kom.

SUPER CHANNEL

5.30 NBC POROČILA 6.00 POSLOVNO ZAKULISJE 6.30 NBC POROČILA 7.00 MCLAUGHLI-NOVA SKUPINA 7.30 POZDRAV AVSTRIJI, POZDRAV DUNAJU 8.00 ITN POROČILA 8.30 EVROPSKI DNEVNIK 9.00 VIDEOMODA 9.30 ZABAVA X-PRESS 10.00 ROLONDA 11.00 SUPER TRGOVINA 12.00 NBC POROČILA 13.00 DANES 14.00 TEKMA TEDNA 15.00 GOLF, Volvo PGA Tour 16.00 NCAA PRVENSTVO 17.00 GOLF 18.00 DANES 19.00 ITN POROČILA 19.30 USHUAIA 20.30 DATELINE 21.30 GOVORIMO O JAZZU 22.00 GOLF, turnir Isuzu 0.00 NOCOJŠNJI SHOW Z JAYEM LENOM 1.00 POZNO PONOČI, vodi Conan O'Brien 2.00 ZARES OSEBNO 3.00 NARAVNOST NAPREJ Z ROGERJEM AILESOM 4.00 DATELINE 5.00 WISO

FILMNET +

6.00 A FAREWELL TO ARMS - drama 8.00 ALADIN - risanka 8.25 ALMOST ANGELS - družinski film 10.00 NOBODY'S FOOL - komedija 11.45 NAJSTAREJŠA KONFEDERACIJSKA VDOVA POVE VSE - tv mini serija 14.45 WIMBLEDONSKI TENIS - finale 20.00 THE POWER OF ONE - drama 22.00 FATAL INHERITANCE - thriller 00.00 GROFICA - erotični film 02.00 THE GOODBYE GIRL - komedija 04.00 THE SUNDOWNERS - western

MTV

7.00 VIKEND FILMSKE VROČICE 10.00 NAJSLABŠE OD NAJBOLJ ISKANEGA 10.30 SHOW ZIGA IN ZAGA 11.00 NA VELIKEM PLATNU, posebna oddaja 11.30 BRITANSKA HIT LISTA, vodi Carolyn Lillipaly 13.30 PRVI POGLED, vodi Ingo 14.00 PULZ, vodi Sybil Buck 14.30 1995 MTV FILMSKE NAGRADE 16.30 REGGAE SOUND SYSTEM 17.00 PLES, vodi Simone 18.00 NA VELIKEM PLATNU, posebna oddaja 18.30 MTV POROČILA 19.00 EVROPSKI TOP 20 21.00 PRVI POGLED 21.30 1995 MTV FILMSKE NAGRADE 23.30 SHOW ZIGA IN ZAGA 0.00 YO! MTV RAP 2.00 NAJSLABŠE OD NAJBOLJ ISKANEGA , vodi Ray Cokes 2.30 OHLADI SE 4.00 - 8.30 NOČNI VIDEO

3 SAT

9.00 ČAS V SLIKI 9.05 AVSTRIJSKA KULINARIKA 9.30 NASVETI IN MODNE SMERI 9.55 NASVET ZA ZDRAVJE 10.00 TV KOLEGIJ O GOSPODARSTVU 10.30 NOVO 11.00 NEMŠKI POPEVKARSKI MAGAZIN 11.45 ROCKPOP 12.30 SLOVENSKI MAGAZIN 13.00 ČAS V SLIKI 13.10 POGLED NAZAJ 13.25 V ŽIVO IZ ALABAME 14.40 MULTIKULTURNO ŽIVLJENJE 15.10 DOBER TEK! 15.25 KUHARSKI NASVETI 15.30 ALPSKE TURE 15.45 ČAS ZA ŠPORT 17.15 V ZNAKU ZORROJA, am. f. 18.45 ZAKLADI SVETA - DEDIŠČINA ČLOVEŠTVA 19.20 POGOVOR DNEVA 19.30 BERLIN V ZNAMENJU CHRISTA 20.00 DNEVNIK 20.15 RAZBITI VRČ, igra H. von Kleista 21.35 CARMINA BURANA 22.35 WILFRID MOSER 23.05 EVROPSKE KRALJEVSKE HIŠE, dok. nan. 0.05 ŠPORTNI STUDIO 1.25 DANCEFLOOR JAZZ 2.20 VISOKO NAD HAMBURGOM 3.15 METALMANIJA 4.00 HIP HOP HURA 4.40 TEHNOTRANS

EUROSPORT

8.30 RITMIČNA GIMNASTIKA 9.30 AEROBIKA 10.30 KOLESARSTVO, Dirka po Franciji, posnetki 11.30 BILJARD, SP v trickshotu 12.00 BOKS 13.00 ATLETIKA, miting v Londonu, posnetki 15.00 KOLESARSTVO, Dirka po Franciji, prenos 17.00 MOTOCIKLIZEM prikoličarji, VN Francije v Le Mansu, prenos 18.00 GOLF 20.00 RITMIČNA GIMNASTIKA, EP za juniorje in seniorje v Pragi, prenos 21.00 AEROBIKA 22.00 KOLESARSTVO, Dirka po Franciji, posnetki 23.00 AVTOMOBILIZEM, DTM v Doningtonu 23.30 MOTOCIKLIZEM, VN Francije v Le Mansu 0.00 TRAKTORSKE DIRKE 1.00 MEDNARODNO MOTO POROČILO

DSF

7.45 ŠPORT PO SVETU, pon. 8.45 MOTO ŠPORT, pon. 9.45 TIME LIFE MAGAZIN, reklamna oddaja 10.00 TENIS, turnir v Wimbledonu 12.00 ŠPORT PO SVETU, pon. 13.00 MOTO ŠPORT 14.00 MOTO ŠPORT, magazin 15.00 MOTO ŠPORT, Kitzbuehl, rallye v Alpah 16.00 PLES, Rock'n'Roll, pon. 17.00 ŠPORT PO SVETU, pon. 18.00 PLES, evropsko prvenstvo v latinsko-ameriških plesih, Bourges, Francija 19.00 ŠPORTNA DOKUMENTACIJA, Šport A-Ž 20.00 TENIS, turnir v Wimbledonu 22.00 ROKOBORBA 1.00 NEPOSREDNO, reklamna oddaja 1.15 BIKINI OPEN, pon. 1.45 MOTO ŠPORT, pon. 2.45 ODMOR

ORF 1

16.55 VIDEO STRANI, napoved programa, vreme 17.05 ZA ŠOLARJE: 1. Vpliv okolja, 2. Zgodovina pediatrije 17.55 NAPOVED PROGRAMA, vreme 18.00 REGIONALNI PROGRAM 18.50 KRIMINALISTIČNI MAGAZIN 19.25 KOJAK, ameriška kriminalka 20.20 EVROPSKA RAZGLEDNICA, zunanja politika 20.50 KIŠHONTI-ŠOV 21.45 DNEVNIK 22.00 OBJEKTIV, pregled vesti in dogodkov 22.30 VREME 22.35 OKOLJE 22.40 DANTE: PEKEL, peti spev, filmska etida 22.50 GOSPODARSKI MAGAZIN

ORF 2

9.00 ČAS V SLIKI 9.05 ŽRELO IV. 10.30 JOHANN STRAUSS, KRALJ BREZ KRONE, avtsrij.-nem.-franc. f. 12.30 HALO AVSTRIJA, HALO DUNAJ! 13.00 ČAS V SLIKI 13.10 TRIJE VAŠKI SVETNIKI, veseloigra 14.50 ŠPORT 14.10 ČUDOVITE PODOBE IZ ŽIVALSKEGA SVETA 14.40 MOŠKI ZA DVE ŽENSKI, veseloigra 17.25 ČAS V SLIKI 17.30 DEŽELA IN LJUDJE 17.53 VERSTVA SVETA 18.00 ŠPORT 18.30 KONFLIKTI 19.00 AVSTRIJA DANES 19.30 ČAS V SLIKI 20.00 ŠPORT 20.15 VOJNA ŽIVCEV, nem. f. 21.50 ČAS V SLIKI 21.55 PRIČA NOČI, kan. srh. 23.20 ČLOVEK, KI JE PREVEČ VEDEL, franc. krim. 1.00 POGLEDI VSTRAN 1.05 VIDEONOČ

MADŽARSKA 1

5.30 VAŠKA TV, REGIONALNI PROGRAM 6.00 SONČNI VZHOD, jutranji informativni magazin 8.00 PROGRAM ZA OTROKE 11.00 MEDICINEMA, 4. del 11.30 DOLINA RABE, 1. del 12.00 ZVON, VIDEO STRANI 12.05 KLJUČ 12.20 SOSEDJE, pon. 12.50 MUSICA HISTORICA 13.05 VIŠEGRAJSKE IGRE '95 14.10 PROF. ANNA ZADOR, pon. 15.00 TENIS, prenos iz Wimbledona 17.00 VIŠEGRAJSKE IGRE '95 17.25 ODPRTA USTA, spored Laszla Juszta 18.15 DANDANES 18.30 KOLO SREČE 19.10 PRAVLJICA 19.30 DNEVNIK, TELEŠPORT 20.10 5 MINUT PROZE 20.20 DIE HARD, ameriški f. 22.30 DIE HARD, življenje je le vedno drago 22.55 NOČNI PROGRAM, vmes ob 01.20 Krik v noči, film

MADŽARSKA 2

6.45 STIKI BREZ MEJA 7.30 ZA KMETOVALCE, živinoreja 8.00 PATRIN, program za Rome 8.25 NARODNOSTNE ODDAJE 10.30 VIŠEGRAJSKE IGRE 11.00 FAMILIJA, pon. serije 11.30 STARA EVROPA, Kresne noči, običaji 11.50 VIŠEGRAJSKE IGRE 12.10 DELFIN OPO, poljudnoznanstveni film 13.00 KO GREDO DEKLETA NA VOJAŠKE VAJE, avstralski film 14.40 TOP 40, lestvica popevk 15.10 NAŠE STOLETJE, dokumentarna serija 16.00 VODNI ŠPORTI 16.30 ZA OTROKE, risanka 17.00 NAJ..., nenavadni rekordi 17.30 KONJENIŠKI ŠPORT 18.30 BAR NOSTALGIJA 18.50 OLIMPIJCI, serija 19.05 FAMILIJA, zabavna serija 19.40 RAZSTAVE 20.05 FRIDERIKUSOV TALKŠOV 21.15 VIŠEGRAJSKE IGRE 22.15 OKOLJE 22.25 PRIDI K MENI, STANUJEM PRI PRIJATELJICI, francoski film

RAIUNO

6.00 EURONEWS 7.00 CEKINOVA GODBA 9.00 ZA NAJMLAJŠE 9.30 RISANKE 10.15 FILM 11.50 POLETNI MARATONSKI TEK 12.25 VREME, FLASH 12.35 CHECK-UP 13.25 LOTTO 13.30 TV DNEVNIK 14.00 MODRA LINIJA 15.15 SEDEM DNI V PARLAMENTU 15.45 QUARKOV SVET 16.45 DISNEY CLUB 17.55 LOTTO 18.00 POROČILA 18.15 TOCCO E RITOCCO, LE GRANDI 'SPALLE DI TOTO', 4. del 19.35 SEDMI DAN 19.50 TV DNEVNIK, VREME 20.30 ŠPORT 20.40 IGRE BREZ MEJA 23.05 POROČILA 23.10 POSEBNA POROČILA 0.00 POROČILA, VREME 0.30 Faccione, film 2.00 ZABAVNA ODDAJA 3.15 POROČILA 3.45 OSEBNI ALBUM: ODOARDO SPADARE 4.10 NOGOMET: Grasshoppers-Juventus 5.40 DOC MUSIC CLUB

RAIDUE

6.30 V KRALJESTVU NARAVE 7.00 KLINIKA SCHWARTZWALD, serija 7.40 Tokrat govorimo o molkih, f. 9.00 FLASH 9.05 PROSTI ČAS 9.30 POROČILA 10.00 FLASH 10.05 EVROPSKI DNEVI 10.35-12.15 Nor na ženske, f. 11.30 POROČILA 12.15 SPREMENLJIVO JASNO 13.00 TV DNEVNIK, ŠPORT, VREME 13.45 STANLJO E OLJO 15.05 Za denar in za čarovnijo, f. 16.30 LOTTO 16.35 Mesto brez zakonov, f. 18.10 DOCUMENTARIO 18.45 HUNTER, serija 19.35 TV DNEVNIK, VREME, ŠPORT 20.30 PALCOSCENICO '95: I racconti di Hoffmann 23.30 POROČILA, VREME 23.50 BOKS 0.50 GIMNASTICA RITMICA 2.00 POROČILA 2.30 SVET OPERETE: Kneginja, gosli in champagne, 2. de 3.30 La principessa della Czarda, film 6.00 SEPARE

RETEQUATTRO

7.00 TRIJE NEČAKI IN MAJORDOM 7.30 MANUELA 8.30 PREZIR 9.15 RUBI 10.30 SKRIVNOSTNA ŽENSKA 11.00 BREZ GREHA 11.30 POROČILA 12.20 HIŠICA V PRERIJI 13.30 POROČILA 14.45 PET MARINCEV ZA STO DEKLET, ital. komedija 17.00 NEVARNE ŽENSKE 18.00 DINASTIJA, zadnji del 19.00 POROČILA 19.30 LADJA LJUBEZNI 20.30 KRIK V TEMI, amer. grozljivka 22.30 V LETU GOSPODOVEM, ital. komedija 23.30 POROČILA 1.00 IZ JUTRIŠNJIH ČASOPISOV 1.15 HITCHCOCKOVA URA 2.00 MOŠKI ZA 6 MILIJONOV DOLARJEV 2.45 SAMURAJI 4.00 MANNIX 4.45 JEFFERSONOVI 5.10 IZ JUTRIŠNJIH ČASOPISOV 5.20 MOŠKI ZA 6 MILIJONOV DOLARJEV 6.10 HITCHCOCKOVA URA

ITALIA 1

6.30 JUTRANJI CIAO, CIAO, risanke 9.20 CHIPS 10.30 T. J. HOOKER 11.30 MC GYVER 12.25 ODPRTI STUDIO 12.30 DELA IN HUDODELSTVA 12.40 ŠPORTNI STUDIO 12.50 POLLYANNA 13.30 DVOJČKI V ZNAMENJU USODE 14.00 ODPRTI STUDIO 14.30 FANZINE 15.30 BREZ MEJA 16.45 NEO RIDER 17.45 PRVI POLJUBI 18.20 BRAVISSIMA 18.30 COLLEGE 19.30 ODPRTI STUDIO 19.50 ŠPORTNI STUDIO 20.00 KARAOKE, vodita Fiorellino in A. Elia 20.40 CELOVEČERNI FILM 23.00 CELOVEČERNI FILM 0.00 DELA IN HUDODELSTVA 1.00 ITALIA 1 ŠPORT 2.00 DNEVNE NERODNOSTI 2.20 CELOVEČERNI FILM 4.00 CELOVEČERNI FILM 6.00 MALA VELIKA NELL

CANALE 5

6.30 PRVA STRAN 9.00 NONSOLOMODA 9.30 FANT IN DEKLE, ital. film 11.40 FORUM, vodi Rita Dalla Chiesa 13.00 POROČILA 13.25 DNEVNE NERODNOSTI 13.40 SOBOTNI BEAUTIFUL, zgodba tedna 16.00 ZABAVNI PROGRAM ZA OTROKE Z RISANKAMI 18.00 CENA JE PRAVA, vodi Iva Zanicchi 19.00 KOLO SREČE, vodi Mike Bongiorno 20.00 POROČILA 20.25 PAPERISSIMA SPRINT 20.40 SRCE IN DENAR, zabavna oddaja 22.45 POROČILA 23.15 TRINITA JE IMEL DVA SINA, ital. film 0.00 POROČILA 0.15 DRUGI DEL FILMA 1.30 DNEVNE NERODNOSTI 1.45 PAPERISSIMA SPRINT 2.00 POROČILA 2.30 TARGET 3.00 POROČILA 3.30 CIN, CIN 4.00 POROČILA 4.30 HERKUL V SREDIŠČU ZEMLJE, ital. film

HRVAŠKA 1

8.40 KLIC DIVJINE, am. film 10.30 OTROŠKI PROGRAM 12.00 DNEVNIK 12.15 LJUBEZEN, ser. 12.45 DOBRI LJUDJE 14.15 ŽIVA RESNICA, dok. odd. 15.00 POROČILA 15.55 BEVERLY HILLS, ser. 16.45 POSKOČNI MALČEK IN VRATOLOMNI ŽABEC, živ. ris. 18.05 MOJSTROVINE SVET. MUZEJEV 18.15 PRIZMA 19.15 V ZAČETKU JE BILA BESEDA 19.30 DNEVNIK 20.15 WEDLOCK, am. film 22.00 NAJ ZVENIJO TAMBURICE 22.45 DNEVNIK 23.05 S SLIKO NA SLIKO

HRVAŠKA 2

13.15 S SLIKO NA SLIKO 14.00 KULTURNA POKRAJINA 15.00 WIMBLEDON, finale 18.25 CESARSTVO RUSKEGA MEDVEDA, dok. ser. 19.30 DNEVNIK 20.15 TOM, humor. ser. 20.45 LATINICA 21.50 ŠPORTNA SOBOTA 22.05 NOČNA IZMENA: Življenje na severu, Svet hipnoze Paula McKenna, POSLEDNJI HEROJ, am. f.

TV 5

6.00 JUTRANJI PROGRAM 12.45 FRANCOSKI DNEVNIK 13.05 OBZORJA 13.30 TARATATA 14.45 PROST IZHOD 15.30 MEDITERRANEO 16.00 DNEVNIK TV 5 16.15 GENIJI V KRATKIH HLAČAH 16.45 PREBRISANCI 17.15 ZAPISKI DELAVCA 17.45 VPRAŠANJA ZA ŠAMPIONA 18.15 7 DNI V AFRIKI 18.30 DNEVNIK TV 5 19.00 TO NI TEKMA 19.25 VREME 19.30 BELGIJSKI DNEVNIK 20.00 STRAN LJUBEZNI, francoski film 21.30 MONTREALSKE NORČUE 21.55 VREME 22.00 FRANCOSKI DNEVNIK 22.40 CENA ZA PRESENEČENJE 0.30 VEČER 3 1.00 NOČNI PROGRAM

TNT

TEMA: MITSKE AVANTURE 20.00 Zapravljivec 22.00 Atlantida, izgubljeni kontinent 0.00 Herkules, Samson in Ulikses 1.35 Damon in Pythias 3.20 Špartanski gladiatorji

DISCOVERY

17.00 DIVJA PLAT 18.00 SKRIVNOSTNO VESOLJE ARTHURJA CLARKA 18.30 SKRIVNOSTNE SILE 19.00 NASLEDNJI KORAK 19.35 ONSTRAN LETA 2000 20.30 ŽIVLJENJE NA LADJI 21.00 LOV ZA ZAKLADOM 21.30 DIVJA AVSTRALIJA 22.00 PRITI DO NEBA 23.00 ZRAČNA MEJA 23.30 IZNAJDBE 0.00 PO SLEDEH KRIMINALA 0.30 NOVI RAZISKOVALCI

NEDELJA
9. JULIJ

SLOVENIJA 1

8.00 VIDEOSTRANI
8.25 OTROŠKI PROGRAM
8.25 O. J., KONČNA PRIREDITEV
9.10 ŽIV ŽAV, PONOVITEV
9.45 ARABELA SE VRAČA, PONOVITEV ČEŠKE NADALJEVANKE, 12/26
10.15 OČIVIDEC, PONOVITEV 14., ZADNJEGA DELA ANGLEŠKE DOKUMENTARNE SERIJE
10.45 ZA TV KAMERO, PONOVITEV
11.00 15. SREČANJE TAMBURAŠKIH SKUPIN IN ORKESTROV SLOVENIJE, 3. ODDAJA
11.30 OBZORJA DUHA
12.00 SVET DIVJIH ŽIVALI, ANGLEŠKA POLJUDNOZNANSTVENA SERIJA, I/16 (VPS 12.00)
12.30 LJUDJE IN ZEMLJA
13.00 POROČILA
13.05 MALIBUJSKA CESTA 2000, PONOVITEV AMERIŠKE NADALJEVANKE, 4/6
13.50 VIDEOSTRANI
14.55 ČAS SWINGA, AMERIŠKI FILM (ČB) (VPS 14.55)
16.35 ŠEF!, 5., ZADNJA EPIZODA ČEŠKE NANIZANKE (VPS 16.35)
18.00 TV DNEVNIK 1
18.05 PO DOMAČE (VPS 18.05)
19.05 RISANKA
19.15 TV NOCOJ
19.18 LOTO
19.30 TV DNEVNIK 2, VREME
19.46 ŠPORT
19.50 ZRCALO TEDNA (VPS 19.50)
20.10 ZAKLADI SVETA: MAROKO, FRANCOSKI PUSTOLOVSKI KVIZ, 2. ODDAJA (VPS 20.10)
21.45 NATIONAL GEOGRAPHIC, AMERIŠKA DOKUMENTARNA SERIJA, 14/16 (VPS 21.45)
22.40 TV DNEVNIK 3, VREME (VPS 22.40)
22.50 ŠPORT
22.55 TV JUTRI
23.00 S O V A: OSTANI ČEZ NOČ, 2., ZADNJI DEL AMERIŠKE NADALJEVANKE (VPS 23.00)
0.35 VIDEOSTRANI

SLOVENIJA 2

7.30 VIDEOSTRANI
7.50 TEDENSKI IZBOR
7.50 OTVORITEV 43. POLETNEGA FESTIVALA, POSNETEK
8.50 SOVA, PONOVITEV GANGSTER, AMERIŠKA NANIZANKA, 6/22
9.40 STRTA SRCA II: HELENINE OČI, 2. DEL FRANCOSKE NADALJEVANKE
10.30 POGLEJ IN ZADENI
13.00 ŠPORTNA NEDELJA
13.00 EP V ŠPORTNO RITMIČNI GIMNASTIKI, POSNETEK IZ PRAGE
14.00 VELIKA NAGRADA FRANCIJE V MOTOCIKLIZMU, POSNETEK IZ LE MANSA
14.55 WIMBLEDON: TENIS - GRAND SLAM, FINALE (M), PRENOS
18.00 MEDNARODNA VESLAŠKA REGATA, POSNETEK IZ LUZERNA
19.15 TV NOCOJ
19.30 TV DNEVNIK 2, VREME
19.46 ŠPORT
19.50 ZRCALO TEDNA
20.10 CARL - SIMFONIJA MOJEGA OTROŠTVA, DANSKO-ŠVEDSKO-NORVEŠKI FILM (VPS 20.10)
22.15 SLOVENCI V SVETU - AVE V ZDA, PONOVITEV 1. ODDAJE
22.50 ŠPORTNI PREGLED
23.20 TV JUTRI
23.25 VIDEOSTRANI

KANAL A

8.00 SPOT TEDNA
8.05 ČRNI VRANEC, risani film
9.00 KALIČOPKO, otroška oddaja
10.00 BURLESKA
10.30 MALE ŽIVALI, oddaja o hišnih ljubljencih
11.00 SPLOŠNA PRAKSA, ponovitev 29. dela avstralske nanizanke
11.55 EPIKUREJSKE ZGODBE, oddaja o slov. gostilnah
12.10 ŽAMETNE VRTNICE, glasbene čestitke Borisa Kopitarja
12.50 SPOT TEDNA
12.55 VIDEO STRANI
18.15 SPOT TEDNA
18.20 ŽAMETNE VRTNICE, ponovitev glasbenih čestitk
19.00 GENERACIJA TRANSFORMERJEV II, 6. del risane serije
19.30 ŽIVETI DANES, ponovitev dokumentarne oddaje
20.00 VREME
20.05 BEVERLY HILLS 90210 III, ponovitev 20. dela am. nanizanke
20.55 BEVERLY HILLS 90210 III - SLEPA ULICA, 21. del ameriške nanizanke
21.45 ADIDAS STREETBALL, reportaža
22.05 KINO, KINO, KINO, oddaja o filmu
22.40 BEG IZ NEW YORKA, ponovitev filma
0.15 VIDEO STRANI

KOPER

16.00 EURONEWS 18.00 SLOVENSKI PROGRAM KAM VODIJO NAŠE STEZICE 19.00 VSE DANES - TV DNEVNIK 19.25 ROTOCALCO NOSTRANO 20.15 V OSPREDJU - avtor BRUNO AGRIMI 20.25 ŽREBANJE LOTA 20.30 GLOBUS 21.15 LEONARDO DA VINCI: ŽIVLJENJE IN DELO, tv nadaljevanka, 1/6 22.15 VSE DANES - TV DNEVNIK 22.30 VELA DIAMO NO! - oddaja o jadranju 23.30 HOROSKOP

MMTV

7.00 Video strani - panorama 10.30 SKRINJICA ŽELJA, otroška oddaja 11.00 GOVORICA ŽIVALI: Govorica telesa, dokumentarna serija, 6. del/9 11.30 CIRKUŠKE TOČKE, 6. del/13 12.00 ZABAVAJMO SE S FIZIKO, 6. del/39 12.30 Video strani - panorama 14.30 MMTV SHOP, televizijska prodaja 15.00 VESELA NEDELJA, glasbeno-razvedrilna oddaja 18.00 DOMAČI ZDRAVNIK, zdravstveni nasveti, ponovitev 18.30 VRTNARJENJE ZA VSAKOGAR, ponovitev 18.45 POPOTNIK, potopisi in nasveti popotnikom, ponovitev 19.30 MMTV SHOP, televizijska prodaja 20.05 ZAKLADI PRETEKLOSTI, 2. del/4 20.20 SPOT TEDNA ŽIVE SCENE 20.25 LADY IN WHITE, film 21.45 KASAŠKE DIRKE 22.30 MMTV SHOP, televizijska prodaja 23.00 Video strani 1.00 Deutsche Welle 1

VTV Kanal 52

08.15 Ponovitev oddaj iz tedenskega sporeda Otroški program OTROŠKI MIŠ MAŠ 388. VTV MAGAZIN - informativni regionalni program ŠPORTNI TOREK ŠPORTNI GOSTE PP 389. VTV MAGAZIN - informativni regionalni program RUDARSKI PRAZNIK, 34. dkok čez kožo; reportaža Aktualno: KMEČKI SINDIKATI PROTI VLADI MED PRIJATELJI, narodno zabavna glasba ALBUM SHOW - zabavno glasbena oddaja VIDEO TOP - kontaktna oddaja o rock glasbi TV PRODAJA HOROSKOP ... Videostrani do 24.00

CATV * * *

19.00 TV NAPOVEDNIK, 19.30 ROKOMET PIVOVARNA LAŠKO:DRAVA (PONOVITEV), 20.00 RISANKA, 21.00 CATV TEDNIK, 22.30 CATV - NAJ SPOTI, 23.00 VIDEO STRANI.

SKY NEWS

7.00 DOBRO JUTRO S SKY NEWS 10.30 POSLOVNA NEDELJA 11.00 NEDELJA 12.30 TEDENSKI PREGLED 13.00 OPOLDANSKE NOVICE 13.30 DOKUMENTAREC 14.30 PO LETU 2000 15.30 TARČA 17.30 S KNJIŽNIH POLIC 18.00 V ŽIVO OB PETIH 19.30 MODA NA TV 20.30 TARČA 21.30 S KNJIŽNIH POLIC 22.30 NOVICE IZ SVETA 23.00 VEČERNA POROČILA 0.30 CBS TEDENSKE NOVICE 1.30 ABC NOVICE IZ SVETA 2.30 POSLOVNA NEDELJA 3.20 NEDELJA 4.30 TEDENSKI PREGLED 5.30 CBS NOVICE OB KONCU TEDNA 6.30 ABC NOVICE IZ SVETA

SKY MOVIE

7.00 Predstavitev 9.00 The Girl From Petrovka 11.00 Octopussy 13.10 Journey To The Far Side Of The Sun 15.00 Are You Being Served? 17.00 Snoopy, Come Home 18.50 Octopussy 21.00 Close To Eden 23.00 Sunday Night Horror: Hellraiser III: Hell On Earth 0.35 The Movie Show 1.05 The Mummy Lives 2.40 Quarantine 4.15 All Shook Up!

MOVIE CHANNEL

7.00 Holiday On The Buses 8.30 Back To God's Country 9.50 The Arizonian 11.10 High Hell 13.00 Before Winter Comes 15.00 Ufo Cafe 17.00 Bonanza: Under Attack 19.00 A Family Affair: No Dessert Dad, 'til You Mow The Lawn 21.00 Demolition Man 23.00 Snapdragon 0.40 The Waterdance 2.25 School Ties 4.10 Sofie

VOX

9.15 DOMINION, reklamna oddaja 9.35 TRGOVINSKE POLICE, reklamna oddaja 10.05 FORMAT NZZ, tv magazin za Neue Zuerche Zeitung 10.50 SPIEGEL TV SPECIALNO 12.45 DIE ZEIT, tv magazi 13.15 MIŠ, KI JE RJOVELA, angl. igrani film 14.40 KOMISAR MOULIN, Zakrinkani posrednik, fran. naniz. 16.15 JEŽA V SVOBODO, ital. igrani film 18.00 POROČILA 18.25 POTOVALNI MAGAZIN, Tajska 19.15 AIRWOLF, Slepo sovraštvo, am. naniz.; POROČILA 20.15 SLAVA MOJEGA OČETA, fran. igrani film 22.15 NEDOLŽNI Z UMAZANIMI ROKAMI, am. igrnai film 0.25 RESNIČNA LJUBEZEN, oddaja o spolnosti 1.25 BABY LOVE, am. igrani film

PRO 7

6.40 TRIO ŠTIRIH PESTI, pon. 7.25 UBIJALSKI PARADIŽNIKI 7.50 PUSTOLOVŠČINA TEDDYJA RUXPINA 8.15 HEATHCLIFF IN MARMADUKE 8.40 TOPO GIGIO, mil iz vesolja 9.05 JABBER JAW - KRALJ MORJ 9.30 SCOOBY DOO 9.55 PUSTOLOVŠČINA TINY TOON, pon. 10.20 ZAJČEK DOLGOUŠČEK 10.50 BATMAN 11.15 GARFIELD IN NJEGOVI PRIJATELJI 11.40 DRUŽINA KREMENČKOVIH, pon. 12.10 SUPER FANT 12.35 MOŽ Z ATLANTIDE 13.30 BEN CROPP, avstral. dok. film 14.25 BANDA BMX, avstral. kom., 1983 16.05 BALDUIN, ital.-fran. kom. 17.35 DIAGNOZA: UMOR 18.25 SPACE RANGERS 19.25 HYPNO 19.55 POROČILA 20.10 VREME 20.15 MEL BROOKS, am. kom., 1981 22.00 DUO PALM BEACH 23.00 RDEČA ZARJA, am. akc. film 0.50 "2 PROTI 2" 1.20 POROČILA 1.30 LADY DRACULA, nem. fant. film 2.45 POROČILA 2.55 ULIČNO SPOGLEDOVANJE, pon. 3.20 KUNG FU: V ZMAJEVEM ZNAMENJU, pon. 4.05 POROČILA 4.15 MANNIX, pon.

SAT 1

5.00 NA TURI 5.30 CATWALK - BANDA SE HOČE POVZPETI 7.10 OSLOVSKO UHO IN HUDIČEV REP 7.20 HALO, DOLLY!, am. glasb. film, 1968 9.50 V SENCI VISLIC 11.30 AKCIJA, GEGI IN ILUZIJE 12.25 VESELA VDOVA 14.20 DENAR LEŽI NA ULICI, am. film. kom., 1975 - igrajo: George Segal, Jane Fonda, Ed McMahon, Dick Gautier 16.05 KRALJ ROPARJEV 18.15 KOLO SREČE 19.00 POROČILA 19.10 LE LJUBEZEN ŠTEJE; POROČILA 20.15 PRISEGA NA MAŠČEVANJE; POROILA 22.05 POGOVOR V STOLPU 23.30 24 UR; POROČILA 0.00 TAKO VIDENO 0.05 HOLLYWOOD - INTIMEN IN INDISKRETEN, 3. del 1.35 DENAR LEŽI NA CESTI; PREGLED PROGRAMA 3.25 V SENCI VISLIC 5.00 GOSPOD SMITH

RTL

5.30 RISANKE 5.45 NEW KIDS ON THE BLOCK 6.05 NORE DOGODIVŠČINE BILLA IN TEDA 7.00 DISNEYJEVA DRUŠČINA 8.20 TOM IN JERRY 8.45 MALI MUPPETKI 9.05 MIŠI Z MARSA 9.30 ZGODBE IZ GROBNICE 9.55 DOBRO JUTRO, NEDELJA! 10.00 DISNEYJEVIM 11.25 NAZAJ V PRETEKLOST 12.15 NAZAJ V PRETEKLOST 13.05 TROPSKA VROČICA 14.00 KDO JE TUKAJ GOSPODAR? 14.25 VARUŠKA 14.50 WIMBLEDON '95 16.50 KLIC V SILI 17.45 WESTERDEICH 18.45 POROČILA 19.10 HANS MEISER, Poletje, sonce, dobri tipi 20.15 GROM V RAJU 21.55 SPIEGEL TV 22.40 PRIME TIME 23.00 EDEN 23.30 PLAYBOY LATE NIGHT 0.00 KANAL 4 1.25 KLIC V SILI, KALIFORNIJA! 2.15 UMOR, JE NAPISALA 3.05 ILONA CHRISTEN 4.00 HANS MEISER 5.05 EKSPLOZIVNO

RTL 2

6.20 BLEDOLIČNIK 7.50 S TELESOM IN DUŠO 8.40 PELJI ME V MESTO, am. f. 10.00 DOGODIVŠČINE TOMA SAWYERJA 11.40 NAPORNA LJUBEZEN 13.20 BRAVO TV 15.35 KALIFORNIJSKA GIMNAZIJA 16.00 NORO KRDELO 16.25 V DAVOVEM SVETU 16.55 DOBER NASVET JE DRAG 17.20 PRITISNI NA PLIN, HOČEM ZABAVO!, nem. f. 19.00 POROČILA19.15 SMEJTE SE, PROSIM! 20.15 RAVNO V CHICAGU 21.15 WALKER, TEKSAŠKI RANGER 22.15 OPRAVIČILO, am f. 0.05 LJUBEZEN NA BEGU, am. f. 1.35 WORLD NEWS 2.05 BRAVO TV 5.55 NOČNI SHOW

PREMIERE

7.30 FRIDA - S SRCEM NA DLANEH, norv. tragikom., 1992 9.25 O, KAKŠNA NOČ!,, kanad. kom. 10.50 LJUBEZENSKO ŠUMENJE V SPODNJEM GOZDU, Pomladni občutki pri žabah in krastačah, fran. dok. film 11.20 LOČENE POTI, am. drama 13.00 PREGLED PROGRAMA 13.15 PASSION FISH, am. drama 15.10 HOKUS POKUS, am. kom. 16.45 SILA ČUTOV II, Vid, am. dok. film 17.40 PREGLED PROGRAMA 17.55 AVTO 54, PROSIM!, am. kom. 19.20 DEŽ. V NEW YORKU, nem. kratki film 19.30 KINO '95, magazin 20.00 PREGLED PROGRAMA 20.15 POPOLN SVET, am. srh., 1993 22.30 PORTRET

POKUS, am. kom.; ZAPPING 21.50 OTROCI ULICE, am. drama, 1992 23.30 ANGELINO MAŠČEVANJE, fran. srh. 1.20 ŽENSKA POŽELENJA, am. srh. 2.55 SKRITI II, am. grozljivka 4.25 TELESNA STRAŽA ZA VROČE NOČI, am. erot. srh. 6.05 SVET NA PRELOMU IV, Meksiko, kanad. dok. film

SUPER CHANNEL

5.30 NBC POROČILA 6.00 ITN POROČILA 6.15 POROČILO Z AMERIŠKEGA TRGA 6.30 POSLOVNO ZAKULISJE 7.00 DANES 9.00 SUPER TRGOVINA 10.00 EVROPSKO DENARNO KOLO 14.00 AMERIŠKO DENARNO KOLO 17.30 FT POSLOVNA POROČILA 18.00 DANES 19.00 ITN POROČILA 19.30 KAKO ŽIVIJO USPEŠNI 20.00 ZABAVA X-PRESS 20.30 NBC POROČILA 21.30 WISO 22.30 NOCOJŠNJI SHOW, vodi Jay Leno 23.30 ZARES OSEBNO 0.00 FT POSLOVNA POROČILA 0.20 POROČILO Z AMERIŠKEGA TRGA 0.30 NBC NOČNA POROČILA 1.00 KAKO ŽIVIJO USPEŠNI 1.30 NOCOJŠNJI SHOW, vodi Jay Leno 2.30 NARAVNOST NAPREJ Z ROGERJEM AILESOM 3.30 PRI JIMMYJU 4.00 NBC NOVICE 5.00 WISO

FILMNET +

6.00 OTROŠKI PROGRAM 8.00 THE HOUSE ON CARROL STREET - thriller 10.00 OUT OF DARKNESS - drama 12.00 ATTACK OF THE KILLER TOMATOES - komedija 14.00 BETRAYED, A STORY OF THREE WOMEN - drama 15.30 FILMSKI KVIZ 16.00 RISANKE 18.00 TRIPLEX - komedija 19.45 LOVE CRIMES - thriller 21.14 RAISING CAIN - thriller 22.45 PRINCE OF THE CITY - thriller 01.30 BITTER MOON - thriller 03.40 ALL THIS AND HEAVEN TOO - drama

MTV

6.00 ZBUDI SE..., vodi Maria 7.30 MLETJE, vodi Eric Nies 8.00 3 OD 1 8.15 ZBUDI SE..., vodi Maria 9.00 VJ INGO 12.00 SOUL NA MTV 13.00 NAJVEČJE USPEŠNICE 14.00 GLASBA NON STOP 15.00 3 OD 1 15.15 GLASBA NON STOP 16.00 GREMO V KINO 16.15 POPOLDNE Z ENRICOM 17.00 MTV POROČILA 17.15 POPOLDNE Z ENRICOM 17.30 POKLIČI MTV 18.00 PLES, vodi Simone 20.00 NAJVEČJE USPEŠNICE, vodi Ingo 21.00 NAJBOLJ ISKANO 22.30 BEAVIS IN BUTTHEAD 23.00 MTV POROČILA 23.15 GREMO V KINO, vodi Davina 23.30 MTV V ŽIVO 0.00 PULZ 0.30 KONEC?, vodita Davina in Hugo 1.30 NOČNI VIDEO

3 SAT

9.00 ČAS V SLIKI 9.05 JUTRANJI MAGAZIN 10.00 LETO V GOZDU IN LIVADI 10.30 SKRAJNOSTI 11.00 JAZZ N, Peter Giger 12.30 ODDAJA ZA MANJŠINE 13.00 DNEVNIK 13.05 OPOLDANSKI MAGAZIN 13.45 K STVARI! 14.15 SE ŠE SPOMINJATE...? 15.40 GLASBENE STARINE 16.05 LUTKE 16.30 OSEL 16.35 HLADNO SRCE 17.00 MINI ZIB 17.10 ČAS V SLIKI 17.15 ŽENSKA VPRAŠANJA 18.00 DEŽELNI MAGAZIN 18.53 ŠPANČEK, ZASPANČEK 19.20 POGOVOR DNEVA 19.30 BORZA 20.00 DNEVNIK 20.15 EVROPSKI POLICISTI 21.05 PONEDELJKOVE DEMONSTRACIJE 21.15 SREČANJA 22.00 ČAS V SLIKI 22.30 CAPETOWN - VIKTORIJINI SLAPOVI 23.10 SANKOFA, am. f. 1.10 DESET PRED DESETO

EUROSPORT

8.30 ATLETIKA, miting v Nici 10.00 KOLESARSTVO, Dirka po Franciji, posnetki 11.00 TENIS, turnir v Gstaadu, prenos 14.45 KOLESARSTVO, Dirka po Franciji, prenos 17.00 TENIS, turnir v Gstaadu, prenos 19.00 GORSKO KOLESARSTVO 19.30 ŠPORTNA POROČILA 20.00 BORILNE VEŠČINE 21.00 ROKOBORBA WWF 22.00 KOLESARSTVO, Dirka po Franciji, posnetki 23.00 BOKS 0.30 TENIS, pregled ATP turnirjev 1.00 ŠPORTNA POROČILA

DSF

6.00 NOGOMETNI MUNDIAL 6.30 LAHKA ATLETIKA, mednarodno srečanje v skoku v višino, povzetek 7.30 MOTO ŠPORT, pon. 8.30 MERJENJE MOČI, pon. 9.00 NOGOMETNI MUNDIAL, pon. 9.30 GILLETTE WORLD SPORT SPECIAL, pon. 10.00 OFENZIVNO, pon. 11.00 MOTO ŠPORT, pon. 12.00 ACTION 5, American Gladiators, pon. 13.00 KARAMALZ MAGIČNI ŠPORTI 15.00 KLASIKI ŠPORTA, Nadja Comaneci, nekdanja svetovna gimnastičarka 15.15 GIMNASTIKA, pren. iz Berlina 17.00 ACTION 5: AMA Supercross 18.00 KARAMALZ MAGIČNI ŠPORTI 19.55 ŠPORTNA POROČILA 20.00 PLES, pon. 22.00 ŠPORT PO SVETU 22.55 ŠPORTNA POROČILA, ozadja in aktualne novice dneva 23.00 NOGOMETNI MUNDIAL, pon. 23.30 GILLETTE WORLD SPORT SPECIAL, pon. 0.00 ŠPORT PO SVETU, pon. 00.55 NEPOSREDNO, reklamna oddaja 1.10 BOKS, mednarodni profesionalni boji 2.05 ŠPORT PO SVETU, pon. 3.05 ODMOR

ORF 1

6.05 ZLATA PALAČA 6.30 FRAČJI DOL 6.55 MILA SUPERSTAR 7.20 SMRKCI 7.35 MUPPET BABIES 8.30 KREMENČKOVI 9.00 UMOR, JE NAPISALA 9.45 MACGYVER 10.35 VESOLJSKA LADJA ENTERPRISE 11.25 OČI TUJCA 13.00 FRAČJI DOL 13.25 MILA SUPERSTAR 13.50 SMRKCI 14.05 SANJSKI KAMEN 15.00 KREMENČKOVI 15.25 MINI ZIB 15.35 VESOLJSKA LADJA ENTERPRISE 16.20 MACGYVER 17.10 GROZNO PRIJAZNA DRUŽINA 17.35 ZLATA PALAČA 18.05 GRAD OB VRBSKEM JEZERU 19.00 PRI HUXTABLOVIH 19.30 ČAS V SLIKI 20.00 POGLEDI VSTRAN 20.15 BAVAREC NA RoGNU 21.10 DVOJNA AKCIJA 22.00 NEWYORŠKI POLICISTI 22.50 OMEN, am. grozlj. 0.35 ČAS V SLIKI 0.40 GROZNO PRIJAZNA DRUŽINA 1.05 SCHIEJOK VSAK DAN 2.05 DOBRODOŠLA, AVSTRIJA! 3.55 LJUBEZEN NI NIKOLI BREZ BESED 5.35 ŽIVALSKI RAJ

ORF 2

9.00 ČAS V SLIKI 9.05 SCHIEJOK VSAK DAN 10.05 MODRI DIAMANT 12.00 MADŽARSKI ŽIGOLOJI 12.30 LEPOTE ČEŠKE 13.00 ČAS V SLIKI 13.10 POROČILO 14.00 DEŽELA IN LJUDJE 14.25 GLAVNI ZDRAVNIK TRAPPER JOHN 15.10 UMOR, JE NAPISALA 16.00 SCHIEJOK VSAK DAN 17.00 ČAS V SLIKI 17.05 DOBRODOŠLA, AVSTRIJA! 19.00 AVSTRIJA DANES 19.30 ČAS V SLIKI 20.00 ŠPORT 20.15 PRI GLEDALIŠKEM GOSTILNIČARJU 20.35 NEUTRUDNEŽ 21.10 DEŽELA DOLIN 22.00 ČAS V SLIKI 22.30 ŠILING 23.00 MAFORGA, Baroničina kmetija v Mozambiku 23.50 AMERIŠKA DRŽAVLJANSKA VOJNA, dok. nan. 0.50 POGLEDI VSTRAN 0.55 VIDEONOČ

MADŽARSKA 1

5.30 VAŠKA TV, REGIONALNI PROGRAM 6.00 SONČNI VZHOD, jutranji informativni magazin 9.00 POROČILA 9.05 HUCKLEBERRY FINN, serija 9.30 DOPOLDNE, magazin, vmes ob 11.30 Veseli trenutki 12.00 ZVON, POROČILA 14.35 POČITNIŠKI PROGRAM, za šolarje 15.45 NARODNA GLASBA 16.00 POROČILA 16.05 ČAKAJOČ NA VLADO 16.30 GOSPODIČNA, serija 17.05 KROŽNA SLIKA, promet 17.50 KAMELJI MARATON, poljudnoznanstveni film 18.15 POSEL 18.30 KRIZ 19.00 OTROŠKI KOTIČEK 19.13 MUZA, novice iz kulture 19.30 DNEVNIK, TELEŠPORT 20.15 MALO MESTO, madžarska serija 20.55 OTROŠKO SRCE, pomoč bolnim otrokom 22.00 EN KUP TRUPEL, 2. del kriminalke 23.30 DNEVNIK BBC

MADŽARSKA 2

16.55 VIDEOSTRANI, napoved programa, vreme 17.05 ZA ŠOLARJE: 1. Vpliv okolja, 2. Zgodovina pediatrije 17.55 NAPOVED PROGRAMA, vreme 18.00 REGIONALNI PROGRAM 18.50 KRIMINALISTIČNI MAGAZIN 19.25 KOJAK, ameriška kriminalka 20.20 EVROPSKA RAZGLEDNICA, zunanja politika 20.50 KIŠHONTI ŠOV 21.45 DNEVNIK 22.00 OBJEKTIV, pregled vesti in dogodkov 22.30 VREME 22.35 OKOLJE 22.40 DANTE: PEKEL, peti spev, filmska etida 22.50 GOSPODARSKI MAGAZIN

RAIUNO

6.00 EURONEWS 6.30 POROČILA 6.45 JUTRANJI SPORED 7.35 EKONOMIJA 7.00-8.00-9.00 POROČILA 9.30 PROSTI ČAS, 9.55 FILM 11.00 POROČILA 11.35 ZELENO JUTRO 12.25 VREME, FLASH 12.35 GOSPA V RUMENEM 13.30 TV DNEVNIK 14.00 EKONOMIJA 14.20 Zapeljivca, film 16.00 RISANKE 17.30 DINOZAVRI MED NAMI, serija, DOBIMO SE V KINU 17.55 DANES V PARLAMENTU 18.00 POROČILA 18.10 ALF, serija 18.50 LUNAPARK 19.35 TV DNEVNIK, VREME 20.30 ŠPORT 20.40 BLAŽEN MED ŽENAMI, variete 22.10 POROČILA 23.15 Velike bitke, 1. del 0.00 POROČILA 0.25 ZODIACO, VREME 0.30 DANES V PARLAMENTU 0.40 VEDETI 1.10 POTIHOMA 1.25 CANZONISSIMA 1974 2.40 NOCOJ RITA, variete 4.40 POROČILA 5.10 JUNAKI: Mazzola- Riva 5.30 DOC MUSIC CLUB

RAIDUE

6.35 V KRALJESTVU NARAVE 7.00 RISANE 7.15 KLINIKA SCHWARTZWALD, serija 8.00 RISANKE 9.30 LASSIE, serija 9.55 ZASLOVELI BODO, serija 10.45 RAZISKOVALEC FABER, serija 11.30 FLASH- 33 12.00 KADAR SE LJUBI, soap 13.00 TV DNEVNIK, VREME 13.40 SCANZONATISSIMA 14.00 RISANKE 14.30 PARADISE BEACH, soap 14.55 SANTA BARBARA, soap 16.00 FLASH 16.05 VELIKA DOLINA, serija, 9. del 17.00 FLASH 17.50 ANTEPRIMA SPOLETO 18.10 ŠPORT 18.25 VREME 18.45 HUNTER, serija 19.45 TV DNEVNIK, ŠPORT 20.20 RISANKE 20.40 STAR TREK: Terorist, serija 22.30 Napačna identiteta, film 23.30 POROČILA 0.00 VREME 0.05 NEŽNA JE NOČ 1.05 CAGLIARI: Vela. Giro d'Italia, I/a tappa 1.25 NOGOMET 2.00 POROČILA 2.30 Bratje Castiglioni, film 6.00 SEPARE"

RETEQUATTRO

7.20 TRIJE NEČAKI IN MAJORDOM 7.45 MANUELA 8.30 PREZIR 9.30 RUBI 10.30 SKRIVNOSTNA ŽENSKA 11.00 BREZ GREHA 11.30 POROČILA 12.20 HIŠICA V PRERIJI 13.30 POROČILA 13.50 STEZE 14.45 RAZBOJNIK MUSOLINO, ital. film 17.00 NEVARNE ŽENSKE 18.00 OBRAT, vodi Gianfranco Funari 19.00 POROČILA 19.30 OBRAT, vodi Gianfranco Funari 20.45 TEMNE SLUTNJE, amer. film 22.45 NAJLEPŠI FILMI NA RETEQUATTRO: Vonj po ženski, ital. film 23.30 POROČILA 0.50 IZ JUTRIŠNJIH ČASOPISOV 1.00 HITCHCOCKOVA URA 2.00 MOŠKI ZA 6 MILJONOV DOLARJEV 2.50 SAMURAJI 4.05 MANNIX 4.55 JEFFERSONOVI 5.20 TRI SRCA V ZAKUPU 5.45 MOŠKI ZA 6 MILJONOV DOLARJEV 6.30 HITCHCOCKOVA URA

ITALIA 1

6.30 JUTRANJI CIAO, CIAO, risanke 9.30 MOJI PRIJATELJI RICKY 10.30 SUPERCAR 11.25 VILLAGE 11.30 ULICE SAN FRANCISCA 12.30 ODPRTI STUDIO 12.45 DELA IN HUDODELSTVA 12.50 ŠPORTNI STUDIO 13.00 POLLYANNA 14.00 ROBIN HOOD 15.00 POLETNI KINO: Footlose, amer. komedija 17.00 MAGNUM P. I. 18.00 TARZAN 19.30 ODPRTI STUDIO 19.50 ŠPORTNI STUDIO 20.00 ROJENI ZMAGOVALCI, zabavna oddaja 20.45 ZADNJI OD TOP GUN, amer. film 22.40 CYBORG COP, amer. film 23.40 DELA IN HUDODELSTVA 0.45 ITALIA 1 ŠPORT 1.45 POTOVANJE Z BRAVISSIMO 2.00 SERPICO 3.00 SUŽNJO IMAM JAZ IN NE TI, ital. film 5.00 ULICE SAN FRANCISCA 6.00 MALA VELIKA NELL

CANALE 5

6.00 PRVA STRAN 9.00 BLONDINKA ZA OČETA 11.40 FORUM, vodi Rita Dalla Chiesa 13.00 POROČILA 13.25 DNEVNE NERODNOSTI 13.40 BEAUTIFUL 14.15 ZGODBE O LJUBEZNI 15.00 PAPPA IN CICCIA 16.00 OTROŠKA ODDAJA Z RISANKAMI 18.00 CENA JE PRAVA, vodi Iva Zanicchi 19.00 KOLO SREČE, vodi Mike Bongiorno 20.00 POROČILA 20.25 PAPERISSIMA SPRINT 20.40 NI DVEH BREZ ŠTIRIH, ital. film 22.45 POROČILA 23.15 SHOW MAURIZIA COSTANZA 0.00 POROČILA 0.15 SHOW MAURIZIA COSTANZA 1.30 DNEVNE NERODNOSTI 1.45 PAPERISSIMA SPRINT 2.00 POROČILA 2.30 TARGET 3.00 POROČILA 3.30 CIN, CIN: VOHUN V BISTROJU 4.00 POROČILA 4.30 NOETOVA BARKA 5.00 POROČILA

HRVAŠKA 1

10.00 POROČILA 10.05 POLETNI ŠOLSKI PROGRAM 11.35 HRTI] HITI] 12.00 DNEVNIK 12.15 LJUBEZEN serija 12.45 POLNA HIŠA, ser. 13.10 ŽIVLJENJE NA SEVERU, ser. 14.25 FILMSKA ČAROVNIJA 15.10 IZURJENA ZA UMOR, brit. film 16.30 HRVAŠKA DANES 17.30 SANTA BARBARA, serija 18.15 KOLO SREČE 18.50 PRI OBNOVI HRVAŠKE 19.30 DNEVNIK 20.15 KLAPE 95, iz Senja 21.20 EKRAN BREZ OKVIRJA 22.20 TV RAZSTAVA 22.30 MOČ DENARJA 22.40 DNEVNIK 23.00 S SLIKO NA SLIKO 23.30 SEN BREZ MEJA

HRVAŠKA 2

16.50 S SLIKO NA SLIKO 17.35 FBI, dok. ser. 18.25 PTICE UMIRAJO S PESMIJO, ser. 19.15 RISANKA 19.30 DNEVNIK 20.15 FBI, dok. ser. 21.10 BROOKLYNSKI MOST, ser. 21.40 PTICE UMIRAJO S PESMIJO, ser. 22.30 REŠEVALNA 911, dok. ser. 23.10 FLUID EXPO

TV 5

6.00 JUTRANJI PROGRAM 12.45 FRANCOSKI DNEVNIK 13.05 PARIŠKE LUČI 13.30 EX-LIBRIS 14.30 PLAT DE RESISTANCE 14.45 VIVA15.30 HIŠA DESCHENES 16.00 DNEVNIK TV 5 16.15 DOBROTE 16.30 BIBI IN PRIJATELJI 17.15 ŠANSONI 17.45 VPRAŠANJA ZA ŠAMPIONA 18.15 AMERIŠKE VIZIJE 18.25 VELIKA IGRA TV 5 18.30 DNEVNIK TV 5 19.00 PARIŠKE LUČI 19.25 VREME 19.30 ŠVICARSKI DNEVNIK 20.00 KLETKA, francoski film 21.30 30 MILIJONOV PRIJATELJEV 21.55 VREME 22.00 FRANCOSKI DNEVNIK 22.40 37,5 STOPINJ ZVEČER 0.05 TELL QUEL 0.30 VEČER 3 1.00 NOČNI PROGRAM

TNT

20.00 Vzhod, zahod 22.00 Gun Glory 0.00 Formula 2.00 Skrivnostni partner 3.35 Moč in nagrada

DISCOVERY

17.00 POSLEDNJI HUSKY 18.00 PRVI LETI 18.30 ZID 19.00 NASLEDNJI KORAK 19.35 ONSTRAN LETA 2000 20.30 MISTERIJI, ČAROVNIJE IN ČUDEŽI 21.00 ZEMELJSKI POTRES 22.00 BITKA ZA ZLATO CESTO 23.00 KRI IN ŽELEZO 0.00 HIGH FIVE

ČETRTEK
13. JULIJ

SLOVENIJA 1

10.30 VIDEOSTRANI
10.55 TEDENSKI IZBOR
10.55 MLADENIČ IN VILA
11.05 SNORČKI, AMERIŠKA RISANA NANIZANKA, 1/13
11.30 ODKRIVANJE ZEMLJE, AMERIŠKA IZOBRAŽEVALNA SERIJA, 9/26
12.00 PO DOMAČE
13.00 POROČILA
13.05 VIDEOSTRANI
17.10 M. VON ROSEN: LJUBEZEN NA PREIZKUŠNJI, PONOVITEV ŠVEDSKE DRAME, 2/3
18.00 TV DNEVNIK 1
18.05 OTROŠKI PROGRAM: ŽIV ŽAV
18.40 FALLERJEVI, 16. DEL NEMŠKE SERIJE (VPS 18.40)
19.10 TV NOCOJ
19.13 RISANKA
19.30 TV DNEVNIK 2, VREME
19.56 ŠPORT
20.05 STRTA SRCA II: HELENINE OČI, 4. DEL FRANCOSKE NADALJEVANKE (VPS 20.05)
21.00 TEDNIK (VPS 21.00)
21.55 NIKAR!, ODDAJA O PROMETU
22.00 TV DNEVNIK 3, VREME (VPS 22.00)
22.10 ŠPORT
22.15 ŽARIŠČE
22.35 POSLOVNA BORZA
22.45 TV JUTRI
22.50 S O V A
22.50 VEČEN SANJAČ, AMERIŠKA NANIZANKA, 27/28 (VPS 22.50)
23.15 GANGSTER, AMERIŠKA NANIZANKA, 10/22 (VPS 23.15)
0.10 VIDEOSTRANI

SLOVENIJA 2

12.50 VIDEOSTRANI
13.00 EURONEWS
15.00 VIDEOSTRANI
15.55 TEDENSKI IZBOR
15.55 V VRTINCU
16.40 SOVA, PONOVITEV PRINC Z BEL-AIRA, AMERIŠKA NANIZANKA, 14/24
17.10 GANGSTER, AMERIŠKA NANIZANKA, 9/22
18.00 TV DNEVNIK 1
18.05 REGIONALNI STUDIO MARIBOR
18.45 ŽE VESTE (VPS 18.45)
19.10 TV NOCOJ
19.15 KORZIŠKI ŠKOF, ŠVEDSKA NADALJEVANKA, 2/4 (VPS 19.15)
20.05 MOŠKI, ŽENSKE (VPS 20.05)
21.05 UMETNIŠKI VEČER: FACA ZA FILM - PORTRET LOJZETA ROZMANA (VPS 21.05)
22.15 KONCERT OB 50-LETNICI ORGANIZACIJE ZDRUŽENIH NARODOV, POSNETEK IZ ŽENEVE (VPS 22.15)
23.30 50 LET O Z N, ŠVICARSKI DOKUMENTARNI FILM (VPS 23.30)
0.30 KOLESARSKA DIRKA TOUR DE FRANCE, POSNETEK
0.40 TV JUTRI
0.45 VIDEOSTRANI

KANAL A

7.00 VIDEO STRANI
10.00 SPOT TEDNA
10.05 A - SHOP, televizijska prodaja
10.15 LUČ SVETLOBE, ponovitev 466. dela am. nadaljevanke
11.05 SEDEM VELIČASTNIH, ponovitev glasbene oddaje
11.35 A - SHOP, televizijska prodaja
11.45 SPOT TEDNA
11.50 VIDEO STRANI
16.20 SPOT TEDNA
16.25 A - SHOP, televizijska prodaja
16.35 DANCE SESSION, ponovitev
17.10 KARMA, ponovitev oddaje
18.15 GENERACIJA TRANSFORMERJEV II, ponovitev 6.dela risane serije
18.45 A - SHOP, televizijska prodaja
19.00 VREME
19.05 RISANKA
19.10 LUČ SVETLOBE, 467. del am. nadaljevanke
20.00 MAGNETOSKOP, kontaktna glasbena odd.
20.30 PRED POROTO, 52. del am. nanizanke
20.55 VREME
21.00 VANDRAJMO, oddaja o turizmu
21.10 POPOLNI TUJCI, am. melodrama
22.40 PARIS, ponovitev 11. dela am. nanizanke
23.30 KINO, KINO, KINO, ponovitev oddaje o filmu
0.05 SPOT TEDNA
0.10 A - SHOP, televizijska prodaja
0.20 VIDEO STRANI

KOPER

16.00 EURONEWS 18.00 SLOVENSKI PROGRAM ZVERINICE IZ REZUJE 18.30 ZAMEJSKI PORTRETI 18.45 PRIMORSKA KRONIKA 19.00 VSE DANES - TV DNEVNIK 19.30 VESOLJE JE 20.55 SPREHODI PO STARI LJUBLJANI 20.25 V OSPREDJU - avtor BRUNO AGRIMI 21.30 ODPRTE STRANI - oddajo pripravlja ROSANNA GIURICIN 21.50 STANJE STVARI: KULTURA - oddajo pripravlja NATAŠA MELON 22.15 VSE DANES - TV DNEVNIK 22.30 SLOVENSKI PROGRAM KARAOKE - dobra volja je najbolja, zabavnoglasbena oddaja

MMTV

7.00 Video strani - panorama 8.30 MMTV SHOP, televizijska prodaja 9.30 Video strani - panorama 12.00 MMTV SHOP, televizijska prodaja 13.30 Video strani - panorama 17.30 MMTV SHOP, televizijska prodaja 18.00 ČUDEŽNA TRAVA: Trava velikanka, dokumentarna oddaja, ponovitev 18.30 KAMERA NA POTEPU: Michael Schumacher, dokumen. oddaja, pon. 19.00 Obvestila 19.05 Risanke 19.30 MMTV SHOP, televizijska prodaja 20.05 ŠPORT MMTV, športni dogodki 20.50 REKE EVROPE: Ren, dokumentarna oddaja, 1.del/5 21.20 SPOT TEDNA ŽIVE SCENE 21.25 NIGHT OF THE WILDING, film 22.55 MMTV SHOP, televizijska prodaja 23.15 Video strani 1.00 Deutsche Welle

VTV Kanal 52

09.00 Testni signal 09.30 NAJ SPOT - kontaktna oddaja o dance in pop glasbi 10.30 TROPSKA VROČICA, ameriška detektivska nanizanka 12.00 Videostrani 20.00 Otroški program 20.25 TV PRODAJA 20.30 Videostrani 21.00 EPP 21.05 BRLOG, humoristična nanizanka 21.35 Celovečerni film 22.05 HOROSKOP 22.10 TV PRODAJA 22.15 Videostrani do 24.00

CATV * * *

19.00 TV NAPOVEDNIK, 19.05 ROKOMET PIVOVARNA LAŠKO:DRINA (PONOVITEV), 20.00 RISANKA, 20.30 CATV - TOP-12, GLASBENA ODDAJA, 21.30 CELJE DANES, 21.45 CELOVEČERNI FILM, 23.15 VIDEO STRANI.

SKY NEWS

7.00 DOBRO JUTRO S SKY NEWS 10.30 SKY NEWS EKSTRA 11.30 ABC NOČNA LINIJA 12.00 POSLOVNE NOVICE IZ SVETA 13.00 OPOLDANSKE NOVICE 14.30 CBS NOVICE 15.30 V ŽIVO IZ PARLAMENTA 17.00 POSLOVNE NOVICE IZ SVETA 18.00 V ŽIVO OB PETIH 19.00 RICHARD LITTLEJOHN 20.00 VEČERNA POROČILA 21.00 POSLOVNE NOVICE IZ SVETA 21.30 POROČILA IZ SVETA 22.00 VEČERNA POROČILA 0.30 CBS VEČERNE NOVICE 1.00 POLNOČNE NOVICE 1.30 ABC NOVICE IZ SVETA 2.10 RICHARD LITTLEJOHN 3.30 IZ PARLAMENTA 5.30 CBS VEČERNE NOVICE 6.30 ABC NOVICE IZ SVETA

SKY MOVIE

7.00 Predstavitev 11.00 Quest For Justice 13.00 Mister Ten Percent 15.00 Dear Heart 17.00 A Christmas Reunion 19.00 Quest For Justice 20.30 E! News Week In Review 21.00 Thursday Night Premiere: Robin Hood: Men In Tights 23.00 Rapid Fire 0.40 The Owl 2.10 Glengarry Glen Ross 3.50 Blood Brothers 5.20 The Amorous Adventures Of Moll Flanders

MOVIE CHANNEL

7.00 A Child Is Waiting 9.00 Children's Choice: A Tale Of Two Cities 10.00 Children's Choice: Goldilocks And The Three Bears 10.55 A Waltz Through The Hills 13.00 Star Of Midnight 15.00 Cat City 17.00 Children's Choice: A Tale Of Two Cities 18.00 Children's Choice: Goldilocks And The Three Bears 19.00 Missing Parents 21.00 Crimebroker 23.00 Sommersby 0.55 Birds In Paradise II 2.20 Dracula Rising 3.40 L'ombre Du Doute 5.25 Missing Parents

VOX

7.20 DOMINION, reklamna oddaja 7.40 TRGOVINSKE POLICE, reklamna oddaja 8.10 BERGERAC, Kasen pogreb, am. krim. naniz. 10.20 COLT ZA VSAK SLUČAJ, Sanje o Havajih, am. krim. naniz. 11.20 CHIPS, Ledeni mo], am. naniz. 12.20 PRIMERI HARRYJA FOXA, Skrivnost glede Hollywooda, am. krim. naniz. 13.15 VEGAS, Sneg nad showom, am. naniz. 14.15 BERGERAC, Ljubo sosedstvo, am. naniz. 15.15 POLICIJSKI REVIR NA HILL STREETU, Položen na led, am. krim. naniz. 16.10 KOLT ZA VSAK SLUČAJ, Trda pizza, am. krim. naniz. 17.05 CHIPS, Družinske zadeve, am. naniz. 18.00 POROČILA 18.20 PRIMERI HARRYJA FOXA, Prisluškovalec na liniji, am. krim. naniz. 19.15 VEGAS, am. naniz.; POROČILA 20.10 PONEDELJEK V OKTOBRU, am. igrani film 22.05 SPIEGEL TV EKSTRA 22.40 ZEIT, tv magazin 23.10 RESNIČNA LJUBEZEN, oddaja o spolnosti 0.10 KAKO SE REŠIM MORILCA?, kanad. igrani film

PRO 7

5.15 ARABELLA KIESBAUER, pon. 6.05 TAFF, magazin 6.25 PUSTOLOVŠČINA TINY TOON, pon. 7.10 ROŽNATI PANTER, pon. 7.35 DRUŽINA KREMENČKOVIH, pon. 8.00 BONANZA 9.00 MANNIX 9.55 ROSEANNE, pon. 10.25 DVA LOPOVA V PUŠČAVI, fran.-izrael.-kanad. pust. film, 1978 12.05 TRD, A PRISRČEN 13.00 LIČILA IN PIŠTOLE 14.05 ARABELLA KIESBAUER 15.05 ULICE SAN FRANCISCO 16.00 ZAKON V L.A. 17.00 PUSTOLOVŠČINA TINY TOON 17.25 MORNAR POPAJ 17.30 ROŽNATI PANTER 18.00 DRUJINA KREMEČKOVIH 18.30 AFL 19.00 ROSEANNE 19.30 TAFF, magazin 19.55 POROČILA 20.10 VREME 20.15 BREZ GLAVE SKOZI NOČ, am. kom., 1988 21.40 VROČICA, am. krim. film, 1981 23.45 PRO MOVIE 0.15 POROČILA 0.25 REPORTERJI, pon. 1.15 ZAKON V L.A., pon. 2.00 POROČILA 2.10 TRD, A PRISRČEN, pon. 2.55 LIČILA IN PIŠTOLE, pon. 3.40 POROČILA 3.50 INŠPEKTOR GADGET

SAT 1

5.30 NEMČIJA DANES ZJUTRAJ 7.30 ŽIVLJENJE DANES 9.30 ŽE PRIPRAVLJENI 10.00 CHICAGO HOPE HOSPITAL 11.00 KLIP-KLAP 11.30 SOSEDI; POROČILA 12.00 POD KALIFORNIJSKIM SONCEM 13.00 FALCON CREST; POROČILA 14.00 CAGNEY IN LACEY 15.00 VESOLJSKA LADJA ENTERPRISE - PRIHODNJE STOLETJE 16.00 BAYWATCH - REŠEVALNI PLAVALCI Z MALIBUJA; POROČILA 17.00 TVEGAJ! 17.30 REGIONALNA POROČILA; POROČILA 18.00 POJDI NA VSE! 19.00 POROČILA 19.15 ŠPORT 19.30 KOLO SREČE; POROČILA 20.15 WOLFFOV REVIR, Umor ima prednost, nem. krim. naniz., 1992 21.15 SCHREINAMAKERSOVA V ŽIVO; POROČILA 0.00 V 48 URAH, am.-meksiški pust. film, 1966 1.55 VESOLJSKA LADJA ENTERPRISE - PRIHODNJE STOLETJE 2.45 BAYWATCH - REŠEVALNI PLAVALCI Z MALIBUJA; PREGLED PROGRAMA 3.50 CAGNEY IN LACEY 4.40 FALCON CREST

RTL

5.30 POROČILA 5.35 HULK 6.00 POROČILA 6.05 DEŽELA FANTASTIČNIH ZMAJEV 6.30 POROČILA 6.35 SREČNI LUKA 7.00 TOČKA SEDEM 7.30 POROČILA 7.35 MED NAMI 8.00 POROČILA 8.05 KLIC V SILI, KALIFORNIJA! 9.00 GROZNO PRIJAZNA DRUŽINA 9.30 NA ZDRAVJE! 10.00 BOGAT IN LEP 10.30 ČAS HREPENENJA 11.00 CENA JE VROČA 11.30 DRUŽINSKI DVOBOJ 12.00 TOČKA 12 12.30 SPRINGFIELD STORY 13.15 KALIFORNIJSKI KLAN 14.05 UMOR JE NAPISALA 15.00 ILONA CHRISTEN, Sem svinja 16.00 HANS MEISER, Na pomoč, presuh sem! 17.00 JEOPARDY! 17.30 MED NAMI 18.00 BOGATI IN LEPI 18.30 EKSKLUZIVNO 18.45 POROČILA 19.10 EKSPLOZIVNO 19.40 DOBRI ČASI, SLABI ČASI 20.15 PRI STANGLBIRTU 21.15 DR. FRANK HARDER 22.15 NUJNI SPREJEM 23.15 NOČNI SHOW 0.00 NOČNI DNEVNIK 0.30 NA ZDRAVJE! 1.00 GROZNO PRIJAZNA DRUŽINA 1.25 KLIC V SILI, KALIFORNIJA! 2.15 UMOR, JE NAPISALA 3.05 ILONA CHRISTEN 3.55 HANS MEISER 4.55 EKSPLOZIVNO 5.15 ZVEZDNIŠKI MAGAZIN

RTL 2

6.00 NOČNI SHOW DAVIDA LETTERMANA 6.50 RISANKE 10.00 RUKCUK 10.30 SMEJTE SE, PROSIM! 11.00 SEDMA ZORA 13.00 RISANKE 16.35 HULK 17.25 JUMP STREET 21 18.20 RUKCUK 18.55 BENNY HILL 19.25 SMEJTE SE, PROSIM! 20.00 POROČILA 20.15 UPOR V ALABAMI, am. f. 22.05 REDAKCIJA 23.00 NICK KNIGHT 23.50 NOČNI SHOW DAVIDA LETTERMANA 0.45 DINASTIJA DIRTWATER 1.30 WORLD NEWS TONIGHT 2.00 REDAKCIJA 2.50 NICK KNIGHT 3.40 JUMP STREET 21 4.30 DINASTIJA DIRTWATER

PREMIERE

7.00 SKIPPY: SKIPPY IN TIGER; GARGANTUA: Namišljeni bolnik; Nebeško maščevanje 7.50 ZMAGA ZVEZDNIH OTROK, am. pust. film 9.25 SVET NA PRELOMU II, Egipt, kanad. dok. film 10.20 OGRAJA, am. srh. 12.05 TRG ZA MAMICE, am. kom., 1994 13.25 KINO '95 13.45 PREGLED PROGRAMA 14.00 SKIPPY: Prašiček iz orhidej; GARGANTUA: Zadržana nevesta; Bolečí denar 14.50 S SRCEM NA DLANEH, norv. tragikom. 16.45 MOŽ, KI NI NIKOLI UMRL, am. srh. 18.15 PREGLED PROGRAMA 18.30 O, KAKŠNA NOČ, kanad. kom., 1992 19.57 ZAPPING 20.00 PREGLED PROGRAMA 20.15 HOKUS

IZ KINA: KEVIN COSTNER 22.35 SINOČI, am. drama 0.15 GOSPA BUTTERFLY, am. drama 1.55 SMRTONOSNE PODOBE, am. srh. 3.20 DNEVNIK LJUBEZNI, am. erot. film 4.25 PREČKANJE MOSTU, am. drama 6.05 SVET NA PRELOMU I, Indija, kanad. dok. film

SUPER CHANNEL

5.30 JUTRANJI PROGRAM 9.00 TEDENSKO POSLOVANJE 9.30 REZERVIRANO ZA POSLOVNEŽE 10.00 KRONIKA KATASTROF 10.30 SPOMINI NEKDAJ IN ZDAJ 11.00 SUPER TRGOVINA 12.00 USHUAIA 13.00 ZABAVA X-PRESS 13.30 TURISTIČNA ODDAJA 14.00 DANES 15.00 SOOČENJE S TISKOM 16.00 MCLAUGHLINOVA SKUPINA 16.30 EVROPA 2000 17.00 KOŠARKA 18.00 BASEBALLSKI TEDEN 18.30 KULTURA X 19.00 ITN POROČILA 19.30 TURISTIČNA ODDAJA 20.00 VIDEOMODA 20.30 GOVORIMO O JAZZU 21.00 GOLF, turnir Isuzu 23.00 GOLF 23.30 GOLF, turnir Isuzu 0.30 NBC NOČNA POROČILA 1.00 FRONTALNO 2.00 MCLAUGHLINOVA SKUPINA 2.30 EVROPA 2.000 3.00 NARAVNOST NAPREJ Z ROGERJEM AILESOM 4.00 DATELINE 5.00 REZERVIRANO ZA POSLOVNEŽE

FILMNET +

6.00 CHANCE OF A LIFETIME - komedija 7.40 FILMSKI KVIZ 8.00 ALADIN - risanka 8.25 RIDE A WILD PONY - družinski film 10.00 AROUND THE WORLD IN 80 DAYS - drama 12.20 OUT ON A LIMB - komedija 2.00????? ALADIN - risanka 2.45??? WIMBLEDONSKI TENIS - finale 20.00 HOFFA - drama 22.15 TRESPASS - akcijski film 00.00 NO MAN'S LAND - thriller 02.00 A MILLION TO ONE - komedija 04.00 SUMMERTREE - drama

MTV

8.30 AMERIŠKI TOP 20, vodi Daisy Fuentes 10.30 MTV POROČILA 11.00 NA VELIKEM PLATNU, posebna oddaja 11.30 EVROPSKI TOP 20 13.30 PRVI POGLED, vodi Ingo 14.00 ŠPORT NA MTV, vodi Dan Cortese 14.30 RESNIČNI SVET V LONDONU, premiera 15.00 VIKEND FILMSKE VROČICE 16.30 NA VELIKEM PLATNU, posebna oddaja 17.00 1995 MTV FILMSKE NAGRADE 19.00 MTV POROČILA 19.30 SHERYL CROW, unplugged 20.30 SOUL NA MTV 21.30 THE STATE 22.00 THE MAXX - MTV ODDITIES 22.30 ALTERNATIVNA NACIJA, vodi Toby Amies 0.00 METALSKI ŽUR, vodi Vanessa 1.30 NOČNI VIDEO

3 SAT

8.50 LIRIKA ZA VSE 9.00 ČAS V SLIKI 9.05 V DOLINI DOBRIH LJUDI 9.30 ASPEKTI 10.00 SERGEJ RAHMANINOV, Klavirski koncert št. 3 v d-molu, igra V. Horowitz 10.50 MOŽ, KI JE NAPISAL CARMINA BURANA 11.50 MAMA, sovjet. f. 13.00 ČAS V SLIKI 13.05 TEDNIK 13.30 POTEPANJA 13.45 ČAS ZA ŠPORT 16.30 KARNEVAL V ORURU 17.00 OCEANOPOLIS 17.25 SWISS MADE 17.30 ALPSKI ŽIVALSKI VRT V INNSBRUCKU 18.00 DNEVNIK 18.15 OBZORNIK 18.50 ZAPISKI IZ TUJINE 19.10 RUGE Z GOSTI 20.00 DNEVNIK 20.15 POZDRAV ZA HANSA DIETERJA HöSCHA 21.00 VSAKDANJE ZGODBE 21.45 CIUDAD DE MEXICO 22.45 KO JE BIL KMET ŠE KRALJ 23.15 POLICIJSKI KLIC 110 0.40 JAZZ LUGANO 1995

EUROSPORT

8.30 RITMIČNA GIMNASTIKA 9.30 BODY BUILDING 10.30 KOLESARSTVO, Dirka po Franciji, posnetki 11.30 MOTOCIKLIZEM, VN Francije v Le Mansu 12.00 MOTOCIKLIZEM, VN Francije v Le Mansu , prenos 15.30 KOLESARSTVO, Dirka po Franciji, prenos 17.30 GOLF 19.00 MOTOCIKLIZEM, VN Francije v Le Mansu, posnetki 20.00 AVTOMOBILIZEM, serija indy, dirka v Elkhart Laku, prenos 22.30 AVTOMOBILIZEM, DTM v Doningtonu 23.30 KOLESARSTVO, Dirka po Franciji, posnetki 0.00 GOLF

DSF

8.00 ŽIVLJENJE V DIVJINI, pon. 9.00 POŠASTNI TOVORNJAKI, pon. 10.00 TENIS, turnir v Wimbledonu, pon. 12.00 NORMALNO, magazin delovne skupnosti za prizadete v medijih 12.30 POTOVALNI MAGAZIN, Avstrijsko Koroško 3.00 BOKS, mednarodni profesionalni boji 14.00 GEROLSTEINER LAHKA ATLETIKA, mednarodno srečanje v skoku v višino 16.30 MOTO ŠPORT, Speedway 17.30 PLES, vrhunci '95 19.30 DVIGANJE UTEŽI, Avstrijski orjaki, pon. 20.00 TENIS, turnir v Wimbledonu 21.00 TELOVADBA, svetovno prvenstvo v gimnastiki, Berlin 23.00 BILJARD 0.00 BOKS, mednarodni profesionalni boji 1.00 NEPOSREDNO, reklamna oddaja 1.00 BOKS, mednarodni profesionalni boji, pon. 1.15 BILJARD, pon. 2.15 ODMOR

ORF 1

6.00 NOVE DOGODIVŠČINE S ČRNO LEPOTICO 6.25 LUTKE 6.50 PINGU 7.50 NEKOČ JE BIL ČLOVEK 8.15 DENIS 8.35 LUTKE 9.00 NATANČNO POGLEJ! 9.05 RAČJE ZGODBE 9.40 OTOK ZAKLADOV 10.30 NAJHITREJŠA MIŠ MEHIKE 10.55 RAČJE ZGODBE 11.20 BUGS BUNNY 11.45 PARKER LEWIS 12.10 SUPERMAN 12.55 BLOSSOM 13.20 KATTS & DOG 13.50 SKRIVNOST ŠTEVILČNICE S SEDMIMI ŠTEVILKAMI, brit. krim. 16.00 ŠAMPION, am. f. 18.00 LIPOVA ULICA 18.30 VOZOVNICA ZA DVA 19.00 MOČNA DRUŽINA 19.30 ČAS V SLIKI 19.54 POGLEDI VSTRAN 20.15 GINEKOLOG DR. MARKUS MERTHIN 21.05 LEPO JE ZVEČER ODITI NA POTEP 21.55 SLUŽKINJA ANA, veseloigra 23.20 ČAS V SLIKI 23.25 VIZIJE 23.30 APROPOS FILM 0.00 CARMINA BURANA 1.00 PRIČA NOČI 2.30 ČLOVEK, KI JE PREVEČ VEDEL 4.25 SUPERMAN DIVJEGA ZAHODA, am. f.

ORF 2

9.00 ČAS V SLIKI 9.05 PLESALEC Z BROADWAYJA, am. f. 11.00 EVROPSKI STUDIO 12.00 PARLAMENT 12.30 ORIENTACIJA 13.00 ČAS V SLIKI 13.05 TEDNIK 13.30 DOBER DAN, KOROŠKA! 14.00 POGLEDI VSTRAN 14.30 ŠPORTNO POPOLDNE 18.25 KRISTJAN V ČASU 18.30 SLIKA AVSTRIJE 19.00 AVSTRIJA DANES 19.30 ČAS V SLIKI 19.54 ŠPORT 20.15 KRAJ ZLOČINA 21.50 ČAS V SLIKI 21.50 GLAVNI OSUMLJENEC - OPERACIJA NADINE, brit. srh. 23.40 SMRTNA TIŠINA 1.10 POGLEDI VSTRAN 1.20 VIDEO NOČ

MADŽARSKA 1

7.20 ZA OTROKE, risanka 7.50 BIBLIJA 7.55 RAČUNALNIŠTVO 8.30 LEPORELO, nedeljski magazin 11.00 POGLED DOMOV, Vezsej 11.45 ZANIMIVO 12.00 ZVON, VIDEO STRANI 12.05 AZIJSKI IZZIV, 2. del 13.00 GOSPODIČNA, pon. serije 15.00 DELTA, znanstveni poročevalec 15.25 NUJNA POMOČ, služnostni program 15.35 METODISTIČNI VERSKI PROGRAM 16.00 DISNEYJEVE RISANKE 17.05 KULTURNA ZGODOVINA 17.35 MECKLENBURG-VORPROMMERN, potopis 18.25 KOLO SREČE 19.00 TEDEN, notranjepolitični pregled, vnes poročila 20.00 NEDELJSKA DEKLAMACIJA 20.10 ZAVZETJE RAJA, koprodukcijski film 22.25 ŽABJI KRALJ, risanka za odrasle 22.30 AVTOPORTRET, Sendor Silyom-Nagy

MADŽARSKA 2

7.35 KJE, KAJ, mladinski magazin 8.00 JULIJIN PROGRAM 8.35 PROGRAM ZA OTROKE 9.55 YES, mlada Evropa poje 10.05 ZGODOVINA KNJIŽEVNOSTI, Sebastyén Tinldi 10.30 VIŠEGRAJSKE IGRE 12.25 REGULA SV. BENEDIKTA 12.00 TV MAGISTER, izobraževalni program 14.00 SPOSOJENA ZEMLJA 14.30 ZA OTROKE, risanka 15.00 TENIS, prenos iz Wimbledona 17.35 VIŠEGRAJSKE IGRE 18.00 DARILO VEČNOSTI, Steza, švedski tv-film 18.15 ŽIVLJENJE TEČE DALJE, serija 19.05 PRAVLJICA 19.20 KOMEDIJA DENARJA, satira v dveh delih, posnetek predstave gledališča Debrecen 21.05 KAR V SRAJCI 22.00 TELEŠPORT, vmes tenis iz Wimbledona

RAIUNO

6.00 EURONEWS 6.45 QUARKOV SVET 7.30 CEKINOVA GODBA 8.00 ZA NAJMLAJŠE 8.30 CEKINOVA GODBA 10.00 ZELENA LINIJA 10.45 SV. MAŠA 11.45 SEDMI DAN 12.20 ZELENA LINIJA 13.30 TV DNEVNIK 14.00-19.50 LIMONOV SLADOLED, variete 15.30 Krakatoa, est Giava, film 15.05 LIMONOV SLADOLED 18.00 POROČILA 18.10 LIMONOV SLADOLED 19.50 TV DNEVNIK, VREME, ŠPORT 20.40 Runa, film 22.25 POROČILA 22.30 ŠPORTNA NEDELJA 0.00 POROČILA 0.25 ZODIACO, VREME 0.30 POROČILA 1.00 CANZONISSIMA 1973 2.15 NOCOJ RITA, variete 3.30 POROČILA 3.50 KONCERT 4.00 NOGOMET: Roma-Strasa 5.35 DOC MUSIC CLUB

RAIDUE

6.30 VIDEOCOMIC 7.10 KLINIKA SCHWARTZWALD, serija 8.00 Gospa Parkington, film 9.00 POROČILA 9.30 AVTOMOBILIZEM 10.00 FLASH 10.05 DISNEYJEVO JUTRO 10.20 KAJ SE JE ZGOGILO S KARMEN SANDIEGO, KVIZ 11.05 DUCKTALES 11.25 BLOSSOM, serija 12.00 POROČILA 12.05 KADAR SE LJUBI, soap 13.00 TV DNEVNIK, VREME 13.25 MOTORI 13.30 VREME 13.40 Toto' in Cleopatra, film 16.00 IŠČEMO, IŠČEMO 17.00 Prva zmaga, film 18.45 HUNTER, serija 19.35 TV DNEVNIK, VREME 20.00 NEDELJA SPRINT 20.30 Un gran casino, film 22.40 DOSSIER 23.30 POROČILA, VREME 23.50 VRELEC ŽIVLJENJA 0.20 RITMIČNA GIMNASTIKA 1.00 VEDETI 1.40 POROČILA 1.55 UN LIBRO AL GIORNO: DAVID COPPERFIELD 2.15 David Copperfield, serija 3.15 Sejem ničnosti, serija 4.40 L'ITALIA DELLE REGIONI 5.40 LA ROMA DI UTO UGHI 6.05 SEPARE'

RETEQUATTRO

7.00 LOU GRANT 8.00 TRIJE NEČAKI IN MAJORDOM 8.30 CHARLIJEVI ANGELČKI 9.30 HIŠICA V PRERIJI 11.30 POROČILA 11.35 MODRI PRINC, zabavna oddaja, vodi Raffaella Carra 13.30 POROČILA 13.50 MACISTE V PEKLU, ital. film 15.30 KARIERISTKA 15.50 RESNICA 16.15 MED ŽENO IN MOŽEM 17.00 PRIMERI ROSIE O'NEILL 18.00 COLOMBO 19.00 POROČILA 20.30 SPAKA, amer. film 22.40 NAJLEPŠI FILMI NA RETEQUATTRO: Zaželen, franc. film 23.30 POROČILA 1.05 IZ JUTRIŠNJIH ČASOPISOV 1.15 MAMA ROMA, ital. film 3.00 HITCHCOCKOVA URA 3.50 SAMURAJI 5.05 JEFFERSONOVI 5.25 TRI SRCA V ZAKUPU 5.45 MOŠKI ZA 6 MILIJONOV DOLARJEV 6.30 HITCHCOCKOVA URA

ITALIA 1

6.30 BIM, BUM, BAM IN RISANKE 11.30 SEDMI FITNESS FESTIVAL 12.30 ODPRTI STUDIO 13.00 GRAND PRIX, oddaja o motorizmu 14.00 BIGMAN 16.00 POLETNI KINO: Junaki puščave, avstr. f. 18.00 TARZAN 18.30 MAGNUM P. I. 19.30 ODPRTI STUDIO 20.00 SOSEDJE: Mimo gre pes, nekaj začuti, zalaja in gre naprej 20.30 NASLANJAČ ZA DVA, amer. film 23.30 CIKEL POČITNICE IN NASMEHI: Acapulco, prva plaža na levi, ital. komedija 0.45 ITALIA 1 ŠPORT 1.50 CELOVEČERNI FILM 3.30 KAR NA VELIKO, ital. film 5.00 MAGNUM P. I. 6.00 TARZAN

CANALE 5

6.30 PRVA STRAN 9.00 NOVE DOGODIVŠČINE WILLIEMA TELLA 11.45 NAJLEPŠE POROKE 12.15 TEDENSKA LESTVICA POPULARNIH, vodi Gerry Scotti 13.00 POROČILA 13.30 OKUS PO MORJU, zabavna oddaja 15.30 SLADKOR, MED IN PEKOČA PAPRIKA, ital. komedija 17.30 TOTO PROTI MACISTI, ital. komedija 19.30 HIŠA VIANELLO 20.00 POROČILA 20.30 VELIKI KVIZ, vodi Gerry Scotti 22.40 NONSOLOMODA 23.10 SIN TEME, amer. grozljivka 0.00 POROČILA 0.15 DRUGI DEL FILMA 2.00 POROČILA 2.30 TARGET 3.00 POROČILA 3.30 CIN, CIN: DIANINE PRIJATELJICE 4.00 POROČILA 4.30 NOETOVA BARKA 5.00 POROČILA 5.30 ČUDEN PAR

HRVAŠKA 1

9.30 POROČILA 9.35 BIBLIJSKE ZGODBE 10.00 SEZAMOVA ULICA 11.05 NJAVEČJI PEŠ NA SVETU, otr. film 12.30 BUBIMIR 13.00 Dok. felt. odd.13.30 MIR IN DOBRO 14.00 KLIC DUHA 14.05 POROČILA 14.15 PLODOVI ZEMLJE 15.00 OPERA BOX 15.30 ST. GALLEN, dok. film 16.20 BEVERLY HILLS, serija 17.05 POROČILA 17.10 TURBO LIMACH SHOW 18.55 KREMENČKOVI, ris. serija 19.15 TV FORTUNA 19.30 DNEVNIK 20.15 DR. QUINN, ŽENSKA VRAČ, serija 21.05 SEDMA NOČ 23.45 DNEVNIK 0.05 S SLIKO NA SLIKO 0.35 ŠPORT

HRVAŠKA 2

13.25 REŠEVALNA 911 14.15 CRO POP ROCK 15.00 WIMBLEDON, finale 18.30 ZAGREB, jahanje 19.30 VESLANJE, posn. iz Luzerna 21.05 ČRNO-BELO V BARVAH: Mestece Peyton, SOLZA NA LICU, it. film

TV 5

6.00 JUTRANJI PROGRAM 12.45 FRANCOSKI DNEVNIK 13.05 VSE SMO VIDELI 13.30 STRAN LJUBEZNI, pon. filma 15.00 MONTREALSKE NORČUJE 15.30 PREK MORJA 16.00 DNEVNIK TV 5 16.15 CLAIRE LAMARCHE 17.00 ŠOLA ZA NAVIJAČE 17.45 LEP VIKEND 18.15 DOPISOVANJE 18.25 VELIKA IGRA TV 5 18.30 DNEVNIK TV 5 19.00 30 MILIJONOV PRIJATELJEV 19.25 VREME 19.30 BELGIJSKI DNEVNIK 20.00 52 NAENKRAT 21.00 NAŠE STOLETJE 21.55 VREME 22.00 FRANCOSKI DNEVNIK 22.40 KINO 0.00 KALEIDOSKOP 0.30 VEČER 3 1.00 NOČNI PROGRAM

TNT

20.00 Dobre novice 22.00 Ledeni pirati 0.00 Ubijalec 1.45 Škorpijonova pisma 3.25 Tam, kjer so pirati

DISCOVERY

17.00 LOV ZA ZAKLADOM 17.30 SKRIVNOSTI ZAKLADOV 18.00 LOV ZA ZAKLADOM 18.30 PIRATI 19.00 NARAVA STVARI 20.00 GLOBALNA DRUŽINA 20.30 PIVO, FARAONOVO TEKOČE ZLATO 21.00 VESOLJNA DOBA 22.00 ARTHUR CLARK: Vizionarji 23.00 MISTERIJI, ČAROVNIJE IN ČUDEŽI 23.30 SKRIVNOSTNO VESOLJE ARTHURJA CLARKA 0.00 ONSTRAN LETA 2000

PONEDELJEK 10. JULIJ

SLOVENIJA 1

9.30 VIDEOSTRANI
9.40 MALO ANGLEŠČINE, PROSIM (VPS 9.40)
10.05 OTROŠKI PROGRAM
10.05 SLADOLED ZA PLESALCE, PONOVITEV
10.25 KAPITAN POWER, AMERIŠKA NANIZANKA, 3/22
10.50 TEDENSKI IZBOR
10.50 ZNANJE ZA ZNANJE, UČITE SE Z NAMI
11.15 ŠTIRJE MUŠKETIRJI, KOPRODUKCIJSKI FILM
13.00 POROČILA
13.05 ŠPORTNI PREGLED, PONOVITEV
13.35 VIDEOSTRANI
15.50 TEDENSKI IZBOR
15.50 UMETNIŠKI VEČER: DESET VELIKIH PISATELJEV: JAMES JOYCE, 8. EPIZODA ANGLEŠKE NANIZANKE
16.50 OBZORJA DUHA
17.20 DOBER DAN, KOROŠKA
18.00 TV DNEVNIK 1
18.05 OTROŠKI PROGRAM
18.05 RADOVEDNI TAČEK: GOSENICA
18.20 PRGIŠČE PRILJUBLJENIH PRAVLJIC, LUTKOVNA IGRICA, 8/13
18.35 FALLERJEVI, 13. DEL NEMŠKE SERIJE (VPS 18.35)
19.05 RISANKA
19.15 TV NOCOJ
19.18 ŽREBANJE 3 X 3
19.30 TV DNEVNIK 2, VREME
19.56 ŠPORT
20.05 STRANSKI UČINKI, KANADSKA NANIZANKA, 2/13 (VPS 20.05)
20.50 PRAVIČNOST NA PREIZKUŠNJI (VPS 20.50)
22.00 TV DNEVNIK 3, VREME (VPS 22.00)
22.10 ŠPORT
22.15 TV JUTRI
22.20 S O V A
22.20 SEINFELD, AMERIŠKA NANIZANKA, 2/18 (VPS 22.20)
22.50 GANGSTER, AMERIŠKA NANIZANKA, 7/22 (VPS 22.50)
23.40 VIDEOSTRANI

SLOVENIJA 2

12.50 VIDEOSTRANI
13.00 EURONEWS
13.25 TEDENSKI IZBOR
13.25 UTRIP
13.40 ZRCALO TEDNA
13.55 ZAKLADI SVETA: MAROKO, FRANCOSKI PUSTOLOVSKI KVIZ, 2. ODD.
15.25 ŠOLA ŽIVLJENJA, DOKUMENTARNA ODDAJA
16.20 SOVA, PONOVITEV OSTANI ČEZ NOČ, 2., ZADNJI DEL AMERIŠKE NADALJ.
18.00 TV DNEVNIK 1
18.05 REGIONALNI STUDIO MARIBOR
18.45 SVETOVNI POSLOVNI UTRIP, PONOVITEV 2. DELA AMERIŠKE POSLOVNE ODDAJE (VPS 18.45)
19.15 EP V ŠPORTNO RITMIČNI GIMNASTIKI, POSNETEK IZ PRAGE
20.00 TV NOCOJ
20.05 GOSPODARSKA ODDAJA: 10.000 OBRATOV (VPS 20.05)
20.55 ODMEVI, ANGLEŠKA NADALJEVANKA, 2/4 (VPS 20.55)
21.45 STUDIO CITY (VPS 21.45)
23.00 BRANE RONČEL IZZA ODRA (VPS 23.00)
0.30 TV JUTRI
0.35 VIDEOSTRANI

KANAL A

7.00 VIDEO STRANI
10.00 SPOT TEDNA
10.05 A - SHOP, televizijska prodaja
10.15 LUČ SVETLOBE, ponovitev 463. dela am. nadaljevanke
11.05 ŽAMETNE VRTNICE, ponovitev oddaje z Borisom Kopitarjem
11.45 POZITIV +, ponovitev glasbene oddaje
12.15 A - SHOP, televizijska prodaja
12.25 SPOT TEDNA
12.30 VIDEO STRANI
17.20 SPOT TEDNA
17.25 A - SHOP, televizijska prodaja
17.35 ADIDAS STREERBALL, ponovitev repor.
17.55 KLASIČNA VIDEO GLAVA, ponovitev glasbene oddaje
18.45 A - SHOP, televizijska prodaja
19.00 VREME
19.05 RISANKA
19.10 LUČ SVETLOBE, 464. del am. nadalj.
20.00 ALICA V GLASBENI DEŽELI, kontaktna glasbena oddaja
20.30 DEŽURNA LEKARNA, 34. del španske humoristične nanizanke
21.00 VREME
21.05 WAR BIRDS, am. film
22.35 OBALNA STRAŽA, ponovitev 14. dela am. nanizanka
23.25 ADIDAS STREETBALL, ponovitev repor.
23.45 SPOT TEDNA
23.50 A - SHOP, televizijska prodaja
0.00 VIDEO STRANI

KOPER

16.00 EURONEWS 18.00 SLOVENSKI PROGRAM STUDIO 2 - ŠPORT 18.45 PRIMORSKA KRONIKA 19.00 VSE DANES - TV DNEVNIK 19.25 LUTKOVNE ZGODBE 20.10 V OSPREDJU - avtor BRUNO AGRIMI 20.30 POLETNI PONEDELJKOV ŠPORTNI PREGLED 21.45 ALPE ADRIA 22.15 VSE DANES - TV DNEVNIK 22.30 SLOVENSKI PROGRAM ŠPORTNI PONEDELJEK 23.00 DANNYJEV SKRIVNOSTNI SVET

MMTV

7.00 Video strani - panorama 8.30 MMTV SHOP, televizijska prodaja 9.30 Video strani - panorama 12.00 MMTV SHOP, televizijska prodaja 13.30 Video strani, panaroma 18.00 MMTV SHOP, televizijska prodaja 18.30 GEO, nastanek in razvoj zemlje, ponovitev 5. dela 19.00 Obvestila 19.05 Risanke 19.30 MMTV SHOP, televizijska prodaja 20.05 ŽIVA SCENA, glasbena oddaja 21.50 ARMED RESPONSE, film 23.20 MMTV SHOP, televizijska prodaja 23.30 Video strani 1.00 Deutsche Welle

VTV Kanal 52

09.30 389. VTV MAGAZIN - informativni regionalni program 12.00 Videostrani 20.00 Otroški program 20.25 TV PRODAJA 20.30 Videostrani 21.00 EPP 21.05 ALBUM SHOW - zabavno glasbena oddaja 21.55 HOROSKOP 22.00 TV PRODAJA 22.05 Videostrani do 24.00

CATV * * *

19.00 TV NAPOVEDNIK, 19.05 ROKOMET DREAMTEAM:MEDVEŠČAK (PONOVITEV), 20.00 TEDENSKO POROČILO OKC, 20.10 RISANKA, 21.10 GLASBA NE POZNA MEJA, 21.30 CELJE DANES, 21.45 CELOVEČERNI FILM, 23.00 VIDEO STRANI.

SKY NEWS

7.00 DOBRO JUTRO S SKY NEWS 10.30 POROČILA IZ SVETA 11.10 CBS 60 MINUT 12.00 POSLOVNE NOVICE IZ SVETA 13.00 OPOLDANSKE NOVICE 14.30 CBS NOVICE 15.30 PARLAMENT V ŽIVO 17.00 POSLOVNE NOVICE IZ SVETA 18.00 V ŽIVO OB PETIH 19.00 RICHARD LITTLEJOHN 20.00 VEČERNE NOVICE 21.00 POSLOVNE NOVICE IZ SVETA 22.10 CBS 60 MINUT 23.00 VEČERNE NOVICE 0.30 CBS VEČERNE NOVICE 1.00 NOVICE OPOLNOČI 1.30 ABC NOVICE IZ SVETA 2.10 RICHARD LITTLEJOHN 3.30 IZ PARLAMENTA 5.30 CBS VEČERNE NOVICE 6.30 ABC VEČERNE NOVICE

SKY MOVIE

7.00 Predstavitev 11.00 The Yarn Princess 12.35 Madame Bovary 15.05 The Watchmaker Of St Paul 17.00 Words By Heart 19.00 The Yarn Princess 21.00 Mr. Baseball 23.00 Under Siege 0.45 Daybreak 2.20 Appointment For A Killing 3.50 Swamp Thing 5.20 Words By Heart

MOVIE CHANNEL

7.00 All I Desire 8.20 Sons Of The Musketeers 9.40 Children's Choice: Dr. Jekyll And Mr. Hyde 10.35 Children's Choice: Pinocchio 11.25 Roughshod 13.00 Saraband For Dead Lovers 15.00 A Place For Annie 17.00 Children's Choice: Dr. Jekyll And Mr. Hyde 18.00 Children's Choice: Pinocchio 19.00 Spaceballs 20.30 U.K. Top Ten 21.00 Monday True Story: Empty Cradle 23.00 American Heart 0.55 Amityville: A New Generation 2.30 Teamster Boss: The Jackie Presser Story 4.20 Round Trip To Heaven

VOX

7.20 DOMINION, reklamna oddaja 7.40 TRGOVINSKE POLICE, reklamna oddaja 8.10 BERGERAC, Nasvidenje v Moskvi, angl. krim. naniz. 9.20 POLICIJSKI REVIR NA HILL STREETU, Druge okoliščine, am. krim. naniz. 10.20 KOLT ZA VSAK SLUČAJ, Roparske pištole, am. krim. naniz. 11.20 CHIPS, Alarm zaradi zastrupitve, am. naniz. 12.20 PRIMERI HARRYJA FOXA, Patološki primer, am. krim. naniz. 13.15 VEGAS, Trio smrti, am. naniz. 14.15 BERGERAC, Senca preteklosti, angl. krim. naniz. 15.15 POLICIJSKI REVIR NA HILL STREETU, Sreča v igri, am. krim. naniz. 16.10 KOLT ZA VSAK SLUČAJ, Bogati bogatijo, am. krim. naniz. 17.05 CHIPS, Specialna enota "Force Seven", am. naniz. 18.00 POROČILA 18.20 PRIMERI HARRYJA FOXA, Krvavi vzorec, am. krim. naniz. 19.15 VEGAS, Mož brez groba, am. naniz.; POROČILA 20.10 JULIE LESCAUT, fran. naniz. 21.55 SPIEGEL TV, magazin 22.45 POD KRINKO!, Kriminalni kriminalisti, angl. krim. naniz. 23.40 PEREZ DNEVA 0.10 NEDOLŽNI Z UMAZANIMI ROKAMI, am. igrani film, pon.

PRO 7

5.25 BEN CROPP, avstral. dok. film 6.10 TAFF, magazin, pon 6.30 ALF, pon. 6.50 ROŽNATI PANTER, pon. 7.15 SCOOBY DOO, pon. 7.40 SIMPSONOVI, pon. 8.05 BONANZA 9.05 MANNIX 10.00 ROSEANNE, pon. 10.30 KING KONG PROTI GODZILLI, jap. znan.-fant. film 12.05 TRD, A PRISRČEN 13.00 MAKE UP IN PIŠTOLE 14.05 ARABELLA KIESBAUER 15.05 ULICE SAN FRANCISCA 16.05 ZAKON V L.A. 17.00 PUSTOLOVŠČINA TINY TOON 17.30 MORNAR POPAJ 17.35 ROŽNATI PANTER 18.00 DRUŽINA KREMENČKOVIH 18.30 ALF, Brat Neal, am. druž. humor. naniz., 1989 - 19.00 ROSEANNE 19.30 TAFF, magazin 19.55 POROČILA 20.10 VREME 20.15 ČE TE MORILKA LJUBI, am. krim. film, 1991 22.10 OB KOŽI, ponedeljkov magazin 3.35 VOJNA SVETOV 0.30 POROČILA 0.40 NENAVADNI PRIMERI FBI, pon. 1.25 POROČILA 1.35 DIAGNOZA: UMOR, pon. 2.20 SPACE RANGERS, pon. 3.05 POROČILA 3.15 MAKE-UP IN PIŠTOLE, pon. 4.00 MOŽ Z ATLANTIDE, pon.

SAT 1

5.30 NEMČIJA DANES ZJUTRAJ 7.30 ŽIVLJENJE DANES 9.30 ŽE PRIPRAVLJENI 10.00 BAVAREC NA OTOKU RUEGEN 11.00 KLIPKLAP 11.30 SOSEDI; POROČILA 12.00 POD KALIFORNIJSKIM SONCEM 13.00 FALCON CREST; POROČILA 14.00 CAGNEY IN LACEY 15.00 VESOLJSKA LADJA ENTERPRISE - PRIHODNJE STOLETJE 16.00 REŠEVALNI PLAVALCI Z MALIBUJA; POROČILA 17.00 TVEGAJ! 17.30 REGIONALNA POROČILA; POROČILA 18.00 POJDI NA VSE! 19.15 ŠPORT 19.30 KOLO SREČE; POROČILA 20.15 ZA VSE SLUČAJE STEFANIE, Odločitev, nem. bolniška nan., 1995 21.15 HALO, STRIC ZDRAVNIK!, Družinski poljub, nem. bolniška naniz., 1994 POROČILA 22.15 AKTI 95/28; POROČILA 23.00 NOVICE IN ZGODBE 23.50 KANAL 4: EVROPSKI DOKUMENTARNI FILM 0.20 KANAL 4 0.50 VESOLJSKA LADJA ENTERPRISE - PRIHODNJE STOLETJE 1.40 BAYWATCH - REŠEVALNI PLAVALCI Z MALIBUJA 2.30 PRISEGA NA MAŠČEVANJE; PREGLED PROGRAMA 4.20 URA FILMSKIH USTVARJALCEV 4.35 CAGNEY IN LACEY

RTL

5.30 POROČILA 5.35 KAPITAN AMERIKA 6.00 POROČILA 6.05 DEŽELA FANTASTIČNIH ZMAJEV 6.30 POROČILA 6.35 SREČNI LUKA 7.00 TOČKA 7 7.30 POROČILA 7.35 MED NAMI 8.00 POROČILA 8.05 KLIC V SILI, KALIFORNIJA! 9.00 GROZNO PRIJAZNA DRUŽINA 9.30 NA ZDRAVJE! 10.00 BOGAT IN LEP 10.30 ČAS HREPENENJA 11.00 CENA JE VROČA 11.30 DRUŽINSKI DVOBOJ 12.00 TOČKA 12 12.30 SPRINGFIELD STORY 13.15 KALIFORNIJSKI KLAN 14.05 UMOR JE NAPISALA 15.00 ILONA CHRISTEN, Zaljubljena, zaročena, zapuščena 16.00 HANS MEISER, Flirt in ljubezen na dopustu 17.00 JEOPARDY! 17.30 MED NAMI 18.00 BOGATI IN LEPI 18.30 EKSKLUZIVNO 18.45 POROČILA 19.10 EKSPLOZIVNO 19.40 DOBRI ČASI, SLABI ČASI 20.15 IN ADIJO! 21.15 SONNTAG IN PARTNER 22.15 EKSTRA 23.00 DESET PRED ENAJSTO 23.30 NOČNI SHOW 0.00 NOČNI DNEVNIK 0.30 NA ZDRAVJE! 1.00 GROZNO PRIJAZNA DRUŽINA 1.25 KLIC V SILI, KALIFORNIJA! 2.15 UMOR, JE NAPISALA 3.05 ILONA CHRISTEN 3.55 HANS MEISER 4.55 EKSPLOZIVNO 5.15 ZVEZDNIŠKI MAGAZIN

RTL 2

5.55 NOČNI SHOW DAVIDA LETTERMANA 6.45 RISANKE 9.55 RUKCUK 10.25 SMEJTE SE, PROSIM! 11.20 RAVNO V CHICAGU 12.15 RISANKE 16.35 HULK 17.25 JUMP STREET 21 18.20 RUKCUK 18.55 BENNY HILL 19.25 SMEJTE SE, PROSIM! 20.00 POROČILA 20.15 VERTIGO, am. f. 22.50 WRESTLING 23.30 ZOLTAN, DRAKULIN PES, am. grozlj. 1.05 NOČNI SHOW DAVIDA LETTERMANA 1.55 WORLD NEWS TONIGHT 2.25 MED DNEVOM IN NOČJO, nan. 2.50 WRESTLING 3.45 JUMP STREET 21 4.35 HULK 5.20 MED DNEVOM IN NOČJO

PREMIERE

7.00 SKIPPY: Tekmeca; GARGANTUA: Abtei Thelema; Ljubezen gre skozi želodec 7.50 DENAR ZA NIČ, am. akc. kom. 9.30 PORTRET IZ KINA: WINONA RYDER 9.35 ČAS NEDOLŽNOSTI, am. ljubez. drama 11.50 SAM V SUPERMARKETU, am. kom. 13.15 KINO '95, magazin 13.45 PREGLED PROGRAMA 14.00 SKIPPY: Pokerad dedek; GARGANTUA: Zvonovi Notre Dame; Moj most - tvoj most 14.50 ZMAGA ZVEZDNIH OTROK, am. pust. film 16.30 TIMESCAPE, am. fant. drama 18.00 PREGLED PROGRAMA 18.15 ZEBRINA GLAVA, am. ljubez. drama 19.57 ZAPPING 20.00 PREGLED PROGRAMA 20.15

ČENE POTI, am. drama 16.25 ROBIN HOOD, am. kom. 18.05 PREGLED PROGRAMA 18.15 HARRYJEV NAJVEČJI PODVIG, avstral. kom., 1991 19.40 KINO '95 19.57 ZAPPING 20.00 PREGLED PROGRAMA 20.15 ODLOČITEV ZA ŽIVLJENJE, am. drama, 1993 22.05 PORTRET IZ KINA: RIVER PHOENIX; ZAPPING 22.20 GOSPA DOUBTFIRE, am. kom. 0.20 DNEVNIK LJUBEZNI, am. erot. film 1.25 LESTVICA USPEŠNIC IZ AMERIŠKIH KINEMATOGRAFOV 1.50 TEŽKI CILJI, am. akc. film 3.25 SINOČI, am. drama, 1993 5.20 NA POMOČ, VSAK JE ŠE VEČJI, am. kom.

SUPER CHANNEL

5.30 NBC POROČILA 6.00 ITN POROČILA 6.15 POROČILO Z AMERIŠKEGA TRGA 6.30 POSLOVNO ZAKULISJE 7.00 DANES 9.00 SUPER TRGOVINA 10.00 EVROPSKO DENARNO KOLO 14.00 AMERIŠKO DENARNO KOLO 17.30 FT POSLOVNA POROČILA 18.00 DANES 19.00 ITN POROČILA 19.30 GOLF 20.30 DATELINE 21.30 WISO 22.00 ITN POROČILA 22.30 NOCOJŠNJI SHOW, vodi Jay Leno 23.30 ZARES OSEBNO 0.00 FT POSLOVNA POROČILA 0.20 POROČILO Z AMERIŠKEGA TRGA 0.30 NBC NOČNA POROČILA 1.00 VIDEOMODA 1.30 NOCOJŠNJI SHOW, vodi Jay Leno 2.30 NARAVNOST NAPREJ Z ROGERJEM AILESOM 3.30 PRI JIMMYJU 4.00 DATELINE 5.00 WISO

FILMNET +

6.00 OTROŠKI PROGRAM 8.00 PAPER HEARTS - komedija 10.00 DEATH BECOMES HER - komedija 12.00 THE POWER OF ONE - drama 14.00 THE LADY SAYS NO - komedija 16.00 RISANKE 18.00 LE PETIT GARCON - drama 20.00 CRIMINAL INTENT - thriller 22.00 PRENOS BOKSA 00.00 EKSTREMNI SEKS 1 - erotični film 02.00 BULL DURHAN - komedija 04.00 COLD RIVER - družinski pustolovski film

MTV

6.00 ZBUDI SE..., vodi Maria 7.30 MLETJE, vodi Eric Nies 8.00 3 OD 1 8.15 ZBUDI SE..., vodi Maria 9.00 VJ INGO 12.00 SOUL NA MTV 13.00 NAJVEČJE USPEŠNICE 14.00 GLASBA NON STOP 15.00 3 OD 1 15.15 GLASBA NON STOP 16.00 GREMO V KINO 16.15 POPOLDNE Z ENRICOM 16.30 PULZ 17.00 MTV POROČILA 17.15 POPOLDNE Z ENRICOM 17.30 POKLIČI MTV 18.00 SHOW ZIGA IN ZAGA 20.00 NAJVEČJE USPEŠNICE, vodi Ingo 21.00 NAJBOLJ ISKANO 22.30 BEAVIS IN BUTTHEAD 23.00 MTV POROČILA 23.15 GREMO V KINO, vodi Davina 23.30 THE STATE 0.00 KONEC?, vodita Davina in Hugo 1.30 NOČNI VIDEO

3 SAT

9.00 ČAS V SLIKI 9.05 JUTRANJI MAGAZIN 10.00 ČLOVEŠKO ZNANJE 10.45 FOLLOW ME! 11.00 POJOČA ŠVICA 11.45 ZAPRT IN OZNANJEN 12.10 POROČILO 13.00 DNEVNIK 13.05 OPOLDANSKI MAGAZIN 13.45 KULTRA 14.15 VRAG SI GA VEDI! 15.05 DVOPIČIE 16.05 LUTKE 16.30 OGNJENEC 17.00 MINI ZIB 17.10 EVROPSKI MAGAZIN 17.35 ZAKLADNICA AVSTRIJA 17.55 ZAPISKI IZ TUJINE 18.00 SLIKE IZ ŠVICE 18.53 ŠPANČEK, ZASPANČEK 19.20 POGOVOR DNEVA 19.30 K STVARI 20.00 DNEVNIK 20.15 OKOLJE 21.00 PASKALOVA MATI 21.50 GAI MATTIOLO-ZVEZDNIŠKI OBLIKOVALEC IZ RIMA 22.00 ČAS V SLIKI 22.30 CAPETOWN-VIKTORIJINI SLAPOVI 23.10 NEXT 23.30 ŠAMPION, am. f. 1.30 DESET PRED DESETO

EUROSPORT

8.30 ATLETIKA, miting v Stockholmu, posnetki 10.00 KOLESARSTVO, Dirka po Franciji, posnetki 11.00 TENIS, turnir v Gstaadu, prenos 12.00 KOLESARSTVO, Dirka po Franciji, prenos 17.00 TENIS, turnir v Gstaadu, prenos 19.00 FORMULA ENA, magazin 19.30 ŠPORTNA POROČILA 20.00 ATLETIKA, miting v Nici, prenos 23.00 KOLESARSTVO, Dirka po Franciji, posnetki 0.00 FORMULA ENA, magazin 0.30 MOTOCIKLISTIČNI MAGAZIN 1.00 ŠPORTNA POROČILA

DSF

6.00 VRHUNCI VODNIH ŠPORTOV 6.30 MOTO ŠPORT 7.30 MOTO ŠPORT, Kitzbuehl, Alpski rallye 8.30 MERJENJE MOČI, pon. 9.00 PLES, evropsko prvenstvo v latinsko-ameriških plesih 10.00 LAHKA ATLETIKA, mednarodno srečanje v skoku v višino, povzetek, pon. 11.00 MOTO ŠPORT 12.00 ACTION 5, Beach Clash, pon. 13.00 KARAMALZ MAGIČNI ŠPORTI 15.00 KLASIKI ŠPORTA, Nogometaš George Best 15.15 STUNTS, pon. 16.00 OFENZIVNO, pog. o športu 17.00 ACTION 5, American Gladiators 18.00 KARAMALZ MAGIČNI ŠPORTI 19.55 ŠPORTNA POROČILA 20.00 KLASIKI ŠPORTA, Evonne Goolagong, igralka tenisa 20.15 EKSKLUZIVNO TELOVADBA, svetovna gimnastiada v Berlinu 22.00 BOKS, mednarodni profesionalni boji 22.55 ŠPORTNA POROČILA, aktualne novice dneva 23.00 MOTO ŠPORT 0.00 BOKS, mednarodni profesionalni boji 1.00 NEPOSREDNO, reklamna oddaja 1.15 MOTO ŠPORT, pon. 2.15 ODMOR

ORF 1

6.05 ZLATA PALAČA 6.30 FRAČJI DOL 6.55 MILA SUPERSTAR 7.20 SMRKCI 7.35 MUPPET BABIES 8.30 KREMENČKOVI 8.55 UMOR, JE NAPISALA 9.45 MCGYVER 10.35 VESOLJSKA LADJA ENTERPRISE 11.25 FLETCH 13.00 FRAČJI DOL 13.25 MILA SUPERSTAR 13.50 SMRKCI 14.05 SANJSKI KAMEN 15.00 KREMENČKOVI 15.25 MINI ZIB 15.35 VESOLJSKA LADJA ENTERPRISE 16.20 MCGYVER 17.10 GROZNO PRIJAZNA DRUŽINA 17.35 ZLATA PALAČA 18.05 GRAD OB VRBSKEM JEZERU 19.00 PRI HUXTABLOVIH 19.30 ČAS V SLIKI 20.00 POGLEDI VSTRAN 20.15 MODRI DIAMANT, nem. f. 21.50 KRAJ ZLOČINA 23.20 ČAS V SLIKI 23.25 MOSTOVI NA TOKORIJU, am. f. 1.05 GROZNO PRIJAZNA DRUŽINA 1.30 SCHIEJOK VSAK DAN 2.30 DOBRODOŠLA, AVSTRIJA! 4.20 GLAVNI OSUMLJENEC

ORF 2

9.00 ČAS V SLIKI 9.05 SCHIEJOK VSAK DAN 10.05 SKRIVNI DOSJE X 10.50 CHICAGO HOSPITAL 11.35 MODERNI ČASI 12.15 OD SCHLEIERFALLA DO LAHNSATTLA 13.00 ČAS V SLIKI 13.10 UNIVERZUM 13.55 PRAVICA LJUBITI 14.25 GLAVNI ZDRAVNIK TRAPPER JOHN 15.10 UMOR, JE NAPISALA 16.00 SCHIEJOK VSAK DAN 17.00 ČAS V SLIKI 17.05 DOBRODOŠLA, AVSTRIJA! 19.00 AVSTRIJA DANES 19.30 ČAS V SLIKI 20.00 ŠPORT 20.15 OČI TUJCA, am. srh. 22.00 ČAS V SLIKI 22.30 MADŽARSKI ŽIGOLOJI, dok. f. 23.00 HARLEY DAVIDSON, Mit o motorju 23.55 BRUCE SPRINGSTEEN 0.40 POGLEDI VSTRAN 0.45 VIDEONOČ

MADŽARSKA 1

5.30 VAŠKA TV, REGIONALNI PROGRAM 6.00 SONČNI VZHOD, jutranji informativni magazin 9.00 POROČILA 9.05 HUCKLEBERRY FINN, serija 9.30 DOPOLDNE, magazin, vmes ob 11.05 Nepričakovano potovanje, serija 12.00 ZVON, POROČILA 12.05 WELCOME TO HUNGARY, podnaslovi 13.55 POČITNIŠKI PROGRAM, za šolarje 15.15 MADŽARSKA ZNANOST V STARIH ČASIH, serija 16.00 POROČILA 16.05 NACIONALNA ZAKLADNICA, Sentandrej 16.25 GOSPODIČNA, serija 17.45 SMERNICE, strah ali sreča? 18.15 POSEL 18.30 MAČEK V ŽAKLJU, kviz 19.00 PRAVLJICA 19.13 MUZA, novice iz kulture 19.30 DNEVNIK, TELEŠPORT 20.15 SLADOLED BREZ KOŠARICE, tv film 21.40 PRAVLJICE V NOVI PREOBLEKI, Škrat, risanka za odrasle 21.45 ROKOPIS 22.20 EN KUP TRUPEL, 1. del kriminalke 23.45 DNEVNIK BBC

MADŽARSKA 2

15.45 VIDEOSTRANI, napoved programa, vreme 15.55 ZELENA ŽABA, varstvo okolja za otroke 16.15 RISANKA 16.30 KRATKI FILM: 1. Rastlinski svet, 2. Mama Benz, dokumentarni film 17.45 OLIMPIJCI, serija 17.55 NAPOVED PROGRAMA, VREME 18.00 REGIONALNI PROGRAM 18.50 GOSPOD PROFESOR SPECHT, serija 19.45 BROOKLYNSKI MOST, serija 20.15 KLIP MIX, spoti domačih in tujih zvezdnikov 20.30 OD BLIZU, kriminalistične zgodbe 21.00 POLICIJSKA POROČILA 21.10 VSE ALI NIČ, kviz 21.45 DNEVNIK 22.00 OBJEKTIV, pregled vesti in dogodkov 22.30 VREME 22.35 MALI SVET, okrogla miza

RAIUNO

6.00 EURONEWS 6.30 POROČILA 6.45 JUTRANJI SPORED 7.35 EKONOMIJA 7.00-8.00-9.00-10.00 POROČILA 9.30 PROSTI ČAS 9.55 FILM 11.00 POROČILA 11.35 ZELENO JUTRO 12.25 VREME, FLASH 12.35 GOSPA V RUMENEM 13.30 TV DNEVNIK 14.20 San Francisco, film 16.00 RISANKE 17.30 DINOZAVRI MED NAMI, serija, DOBIMO SE V KINU 17.55 DANES V PARLAMANTU 18.00 POROČILA 18.10 ALF, serija 18.50 LUNA PARK 19.35 TV DNEVNIK, VREME 20.30 ŠPORT 20.40 Nuovo cinema Paradiso, film 23.00 POROČILA 23.05 BOKS 0.00 POROČILA, VREME 0.25 ZODIACO, VREME 0.30 DANES V PARLAMENTU 0.40 VEDETI 1.10 POTIHOMA 1.25 CANZONISSIMA 1973 2.40 NOCOJ RITA 3.50 POROČILA 4.20 NOGOMET: Malines-Atalanta 5.30 DOC MUSIC CLUB

RAIDUE

6.35 V KRALJESTVU NARAVE 7.15 KLINIKA SCHWARTZWALD, serija 8.00 RISANKE 9.30 LASSIE, serija 9.55 ZAŠLOVELI BODO, serija 10.45 RAZISKOVALEC FABER, serija 11.30 FLASH- 33 12.00 KADAR SE LJUBI, soap 13.00 TV DNEVNIK, VREME 13.40 SCANZONATISSIMA 14.00 RISANKE 14.30 PARADISE BEACH, soap 14.55 SANTA BARBARA, soap 16.00 FLASH 16.05 VELIKA DOLINA, serija, 8. del 17.00 FLASH 17.50 ANTEPRIMA SPOLETO 18.10 ŠPORT 18.25 VREME 18.45 HUNTER, serija 19.45 TV DNEVNIK, ŠPORT 20.20 RISANKE 20.40 Sto dni v Palermu, film 22.35 DAVVERO 23.30 POROČILA, VREME 0.05 NEŽNA JE NOČ 1.15 KOMISAR KRESS 2.05 POROČILA 2.35 LA RESA DEI CONTI, serija 5.35 L'ITALIA DELLE REGIONI 6.05 SEPARE'

RETEQUATTRO

7.20 TRIJE NEČAKI IN MAJORDOM 7.45 MANUELA 8.30 PREZIR 9.45 RUBI 10.30 SKRIVNOSTNA ŽENSKA 11.00 BREZ GREHA 11.30 POROČILA 12.20 HIŠICA V PRERIJI 13.30 POROČILA 13.50 STEZE 14.45 DVA NA CESTI, amer. film 17.00 NEVARNE ŽENSKE 18.00 OBRAT, vodi Gianfranco Funari 19.00 POROČILA 19.30 OBRAT, vodi Gianfranco Funari 20.45 OPERACIJA CROSSBOW, amer. film 22.55 NAJLEPŠI FILMI NA RETEQUATTRO: Svojeglavost po italijansko, ital. komedija 23.30 POROČILA 0.50 IZ JUTRIŠNJIH ČASOPISOV 1.00 HITCHCOCKOVA URA 2.00 MOŠKI ZA 6 MILJONOV DOLARJEV 2.50 SAMURAJI 4.05 MANNIX 4.55 JEFFERSONOVI 5.20 TRI SRCA V ZAKUPU 5.45 MOŠKI ZA 6 MILIJONOV DOLARJEV 6.30 HITCHCOCKOVA URA

ITALIA 1

6.30 JUTRANJI CIAO, CIAO, risanke 9.30 MOJ PRIJATELJ RICKY 10.30 SUPERCAR 11.25 VILLAGE 11.30 ULICE SAN FRANCISCA 12.30 ODPRTI STUDIO 12.45 DELA IN HUDODELSTVA 12.50 ŠPORTNI STUDIO 13.00 POLLYANNA 14.00 ROBIN HOOD 15.00 POLETNI KINO: Poročila se bom s Simonom le Bonom, amer. komedija 17.00 MAGNUM P. I. 18.00 TARZAN 18.20 POTOVANJE Z BRAVISSIMO 19.30 ODPRTI STUDIO 19.50 ŠPORTNI STUDIO 20.00 ROJENI ZMAGOVALCI, zabavna oddaja 20.45 CIKEL FILMOV OB SREDAH SE SMEJEMO: Mali prvaki, amer. film 22.40 DELA IN HUDODELSTVA 22.45 LEPE IN NEVARNE 0.45 ITALIA 1 ŠPORT 1.45 POTOVANJE Z BRAVISSIMO 2.00 GLORY DAYS 3.00 SAFARI EXPRESS 5.00 ULICE SAN FRANCISCA 6.00 MALA VELIKA NELL

CANALE 5

6.00 PRVA STRAN 9.00 BLONDINKA ZA OČETA 9.30 MED NAMA JE DUH, amer. komedija 11.40 FORUM, vodi Rita Dalla Chiesa 13.00 POROČILA 13.25 DNEVNE NERODNOSTI 13.40 BEAUTIFUL 14.15 ZGODBE O LJUBEZNI 15.00 PAPPA IN CICCIA 16.00 OTROŠKA ODDAJA Z RISANKAMI 18.00 CENA JE PRAVA, vodi Iva Zanicchi 19.00 KOLO SREČE, vodi Mike Bongiorno 20.00 POROČILA 20.25 PAPERISSIMA SPRINT 20.40 CIKEL FILMOV VISOKA NAPETOST: Za ljubezen in maščevanje, amer. grozljivka 22.45 POROČILA 23.15 SHOW MAURIZIA COSTANZA 0.00 POROČILA 0.15 SHOW MAURIZIA COSTANZA 1.30 DNEVNE NERODNOSTI 1.45 PAPERISSIMA SPRINT 2.00 POROČILA 2.30 TARGET 3.00 POROČILA 3.30 CIN, CIN: DIANA IN MAČKA 4.00 POROČILA 4.30 NOETOVA BARKA 5.00 POROČILA

HRVAŠKA 1

10.00 POROČILA 10.05 POLETNI ŠOLSKI PROGRAM 11.30 LEGENDA IN RESNIČNOST 12.00 DNEVNIK 12.15 LJUBEZEN, ser. 12.45 POLNA HIŠA, SER. 13.10 ŽIVLJENJE NA SEVERU, ser. 14.00 NAJVEČJI ZLOČINI 20. STOL., dok. ser. 14.25 FILMSKA ČAROVNIJA, dok. ser. 14.55 HITCHCOCK: Krčma Jamaica, brit. film 16.30 HRVAŠKA DANES 17.30 SANTA BARBARA, serija 18.15 KOLO SREČE 18.50 HRVAŠKO GLEDALIŠČE 19.30 DNEVNIK 20.15 IZ STRANKARSKEGA ŽIVLJENJA 21.05 ŽELJKA OGRESTA IN GOSTJE 22.10 POSLOVNI KLUB 22.55 DNEVNIK 23.15 S SLIKO NA SLIKO 23.45 TRILER, resna glasba

HRVAŠKA 2

17.15 S SLIKO NA SLIKO 18.00 SKRIVNA OROŽJA, dok. ser. 18.25 PTICE UMIRAJO S PESMIJO, ser. 19.30 DNEVNIK 20.15 NA ZDRAVJE, humor. ser. 20.45 PTICE UMIRAJO S PESMIJO, ser. 21.40 LA TRIBU, franc. film

TV 5

6.00 JUTRANJI PROGRAM 12.45 FRANCOSKI DNEVNIK 13.05 PARIŠKE LUČI 13.30 FILM 15.00 ODKRITJE 15.30 HIŠA DESCHENES 16.00 DNEVNIK TV 5 16.10 DOBROTE 16.30 BIBI IN PRIJATELJI 17.15 ŠANSONI 17.45 VPRAŠANJA ZA ŠAMPIONA 18.15 AMERIŠKE VIZIJE 18.25 VELIKA IGRA TV 5 18.30 DNEVNIK TV 5 19.00 PARIŠKE LUČI 19.25 VREME 19.30 ŠVICARSKI DNEVNIK 20.00 PEGAZ 21.00 SEDANJI ČAS 21.55 VREME 22.00 FRANCOSKI DNEVNIK 22.40 FORT BOYARD 0.10 TABU 0.30 NOČNI PROGRAM

TNT

20.00 Šampion 22.00 Trdnjava 0.00 Oddih pred zakonom 1.40 Dogodivščine Tartuja 3.30 Trdnjava

DISCOVERY

17.00 DIVJA AVSTRALIJA 17.30 FILM O DIVJINI 18.00 KRILA RDEČE ZVEZDE 19.00 NASLEDNJI KORAK 19.35 ONSTRAN LETA 2000 20.30 SKRIVNOSTNE SILE 21.00 ARTHUR CLARKE: Vizionarji 22.00 PRVI LETI 22.30 ZID 23.00 VESOLJNA DOBA 0.00 RDEČA ZVEZDA V ORBITI

SREDA 12. JULIJ

SLOVENIJA 1

11.00 VIDEOSTRANI
11.10 TEDENSKI IZBOR
11.10 HROŠČOSNED, AMERIŠKA RISANA SERIJA, 13/21
11.35 IZ ŽIVLJENJA ZA ŽIVLJENJE: PRISLUHNIMO TIŠINI
12.00 OGNJENA MOČ, AMERIŠKA DOKUMENTARNA SERIJA, 2/10
12.30 SLOVENSKI MAGAZIN
13.00 POROČILA
13.05 VIDEOSTRANI
17.00 ODMEVI, PONOVITEV ANGLEŠKE NADALJEVANKE, 2/4
18.00 TV DNEVNIK 1
18.05 OTROŠKI PROGRAM: PRAVLJIČAR, 9., ZADNJA EPIZODA AMERIŠKE NANIZANKE
18.40 FALLERJEVI, 15. DEL NEMŠKE SERIJE (VPS 18.40)
19.10 TV NOCOJ
19.13 RISANKA
19.30 TV DNEVNIK 2, VREME
19.56 ŠPORT
20.05 FORUM (VPS 20.05)
20.25 FILM TEDNA: AVSTRALIJA, EVROPSKI KOPRODUKCIJSKI FILM (VPS 20.25)
22.30 TV DNEVNIK 3, VREME (VPS 22.30)
22.40 ŠPORT
22.45 ŽARIŠČE
23.05 TV JUTRI
23.10 S O V A
23.10 PRINC Z BEL-AIRA, AMERIŠKA NANIZANKA, 14/24 (VPS 23.10)
23.40 GANGSTER, AMERIŠKA NANIZANKA, 9/22 (VPS 23.40)
0.30 VIDEOSTRANI

SLOVENIJA 2

12.50 VIDEOSTRANI
13.00 EURONEWS
14.40 ZGODBE IZ ŠKOLJKE
15.10 TEDENSKI IZBOR
15.10 STRANSKI UČINKI, KANADSKA NANIZANKA, 2/13
15.55 VIDEOŠPON
16.40 SOVA, PONOVITEV SKRAJNOSTI, ANGLEŠKA NADALJEVANKA, 1/7
17.10 GANGSTER, AMERIŠKA NANIZANKA, 8/22
18.00 TV DNEVNIK 1
18.05 RPL - STUDIO LUWIGANA
18.45 ODKRIVANJE ZEMLJE, AMERIŠKA IZOBRAŽEVALNA SERIJA, 9/26 (VPS 18.45)
19.15 V VRTINCU
20.00 TV NOCOJ
20.05 ŠPORTNA SREDA
20.05 STOLETJE OLIMPIJADE: OLIMPIJSKI DUH
21.00 KOLESATRSKA DIRKA TOUR DE FRANCE, POSNETEK
21.10 EVROPSKO LETO GLASBE, KRONIKA
21.25 SLOVENCI V ZAMEJSTVU
21.55 OMIZJE (VPS 21.55)
23.55 TV JUTRI
0.00 VIDEOSTRANI

KANAL A

7.00 VIDEO STRANI
10.00 SPOT TEDNA
10.05 A - SHOP, televizijska prodaja
10.15 LUČ SVETLOBE, ponovitev 465. dela am. nadaljevanke
11.05 RODEO, ponovitev glasbene oddaje
11.35 MALE ŽIVALI, ponovitev oddaje o hišnih ljubljencih
12.05 A - SHOP, televizijska prodaja
12.15 SPOT TEDNA
12.20 VIDEO STRANI
17.30 SPOT TEDNA
17.35 A - SHOP, televizijska prodaja
17.45 RAČUNALNIŠKA KRONIKA, ponovitev dokumentarne oddaje
18.15 VEČNI KROG, ponovitev oddaje o astrologiji
18.45 A - SHOP, televizijska prodaja
19.00 VREME
19.05 RISANKA
19.10 LUČ SVETLOBE, 466. del am. nadalj.
20.00 SEDEM VELIČASTNIH, videolestvica
20.30 PARIS - KO SPREGOVORIJO PESTI, 11. del ameriške nanizanke
21.20 VREME
21.25 KARMA, oddaja o duhovnosti
22.30 DANCE SESSION - POLETNI IZBOR II, oddaja o plesu
23.05 TROPSKA VROČICA, ponovitev 13. dela am. nadaljevanke
23.55 EPIKUREJSKE ZGODBE, ponovitev oddaje o slov. gostilnah
0.10 SPOT TEDNA
0.15 A - SHOP, televizijska prodaja
0.25 VIDEO STRANI

KOPER

16.00 EURONEWS 18.00 SLOVENSKI PROGRAM DA NE BI BOLELO: Aids se dogaja drugim 18.30 VROČE-LEDENA AFRIKA 18.45 PRIMORSKA KRONIKA 19.00 VSE DANES - TV DNEVNIK 19.25 VESOLJE JE 19.55 NOČNI SODNIK - tv nanizanka 20.20 V OSPREDJU - avtor BRUNO AGRIMI 20.30 KID BLUE - ameriški vestern, 1973 22.05 NO COMMENT 22.15 VSE DANES - TV DNEVNIK 22.30 PO MERI ČLOVEKA - Soočanje izkušenj, 3/10

MMTV

7.00 Video strani - panorama 8.30 MMTV SHOP, televizijska prodaja 9.30 Video strani - panorama 12.00 MMTV SHOP, televizijska prodaja 13.30 Video strani - panorama 16.00 MMTV SHOP, televizijska prodaja 17.15 ŽIVA SCENA, glasbena oddaja, ponovitev 19.00 KUHAJMO SKUPAJ, ponovitev 19.30 MMTV SHOP, televizijska prodaja 20.05 MED PRIJATELJI, oddaja o narodnozabavni glasbi 20.50 SPOT TEDNA ŽIVE SCENE 20.55 KAMERA NA POTEPU: Michael Schumacher, dokumentarna oddaja, 6. del/25 Tokratna oddaja bo spregovorila o Michaelu Schumacherju, čudežnemu dečku formule 1. 21.25 ŠIBROVKA JONES (SHOTGUN), film Prebrisani odvetnik vodi trgovino z mamili, v prostem času pa se izživlja s prostitutkami. Ko ubije sestro lokalnega policista, je to začetek konca. 22.55 MMTV SHOP, televizijska prodaja 23.15 Video strani 1.00 Deutsche Welle

VTV Kanal 52

09.00 Testni signal 09.30 390. VTV MAGAZIN - informativni regionalni program 09.50 ŠPORTNI TOREK 10.10 ŠPORTNI GOST 12.00 Videostrani 20.00 Otroški program 20.30 TV PRODAJA 20.35 Videostrani 21.00 EPP 21.05 NAJ SPOT - kontaktna oddaja o dance in pop glasbi 22.10 TROPSKA VROČICA, ameriška detektivska nanizanka 23.00 HOROSKOP 23.05 TV PRODAJA 23.10 Videostrani do 24.00

CATV * * *

19.00 TV NAPOVEDNIK, 19.05 ROKOMET PIVOVARNA LAŠKO:JADRAN (PONOVITEV), 20.00 RISANKA, 21.00 KUHAJMO SKUPAJ - KULINARIČNA ODDAJA, 21.20 CELJE DANES, 21.45 CELOVEČERNI FILM, 23.15 VIDEO STRANI.

SKY NEWS

7.00 DOBRO JUTRO S SKY NEWS 10.30 ZABAVA KONEC TEDNA 11.30 ABC NOČNA LINIJA 12.00 NOVICE IZ SVETA 13.00 OPOLDANSKE NOVICE 14.30 CBS NOVICE 15.30 V ŽIVO IZ PARLAMENTA 17.00 NOVICE IZ SVETA 18.00 V ŽIVO OB PETIH 19.00 RICHARD LITTLEJOHN 20.00 POSLOVNE NOVICE IZ SVETA 22.30 SKY NEWS EKSTRA 23.00 VEČERNE NOVICE 0.30 CBS VEČERNE NOVICE 1.00 POLNOČNE NOVICE 1.30 ABC NOVICE IZ SVETA 2.10 RICHARD LITTLEJOHN 3.30 IZ PARLAMENTA 5.30 CBS VEČERNE NOVICE 6.30 ABC NOVICE IZ SVETA

SKY MOVIE

7.00 Predstavitev 11.00 Crimes Of Passion: Victim Of Love 13.00 The Neptune Factor ‹15.00 The Further Adventures Of The Wilderness Family 17.00 The Lion 19.00 Crimes Of Passion: Victim Of Love 21.00 Midweek Premiere: Cadillac Girls 23.00 The Young Americans 0.45 After Dark: Pleasure In Paradise 2.10 Dying To Remember 3.40 Lush Life

MOVIE CHANNEL

7.00 Ann Vickers 9.00 Children's Choice: Puss In Boots 10.00 Children's Choice: Sinbad 11.00 Dance, Girl, Dance 13.00 Adventure In Baltimore 15.00 Caribbean 17.00 Children's Choice: Puss In Boots 18.00 Children's Choice: Sinbad 19.00 The Muppet Christmas Carol 20.30 Special Feature 21.00 The Distinguished Gentleman 23.00 Trouble Bound 0.30 Cyborg 2 2.10 Chained Heat 2 3.55 Against All Odds

VOX

7.20 DOMINION, reklamna oddaja 7.40 TRGOVINSKE POLICE, reklamna oddaja 8.10 BERGERAC. Poslednja priložnost, angl. krim. naniz. 9.20 POLICIJSKI REVIR NA HILL STREETU, Rayev največji nastop, am. krim. naniz. 10.20 KOLT ZA VSAK SLUČAJ, Rockerski šef, am. krim. naniz. 11.20 CHIPS, Vojna igra, am. naniz. 12.20 PRIMERI HARRYJA FOXA, Romanca v smeteh, am. krim. naniz. 13.15 VEGAS, Labek plen, am. naniz. 14.15 BERGERAC, Kasen pogreb, angl. krim. naniz. 15.15 POLICIJSKI REVIR NA HILL STREETU, Vonj po hlevu, am. krim. naniz. 16.10 KOLT ZA VSAK SLUČAJ, Sanje Havajih, am. krim. naniz. 17.05 CHIPS, Ledeni mož, am. naniz. 18.00 POROČILA 18.20 PRIMERI HARRYJA FOXA, Skrivnost glede Hollywooda, am. krim. naniz. 19.15 VEGAS, Sneg nad showom, am. naniz.; POROČILA 20.10 KAKO SE REŠIM MORILCA?, kanad. igrani film 21.50 SPIEGEL TV TEMA 22.40 MORILSKI VSAKDAN, Smrt pri montažni mizi, am. krim. naniz. 23.35 DOLŽINA VALOV, glasbeni magazin 0.10 NASPROTNI SPOL, am. igrani film

PRO 7

5.35 ARABELLA KIESBAUER, pon. 6.25 MAGAZIN, pon. 6.45 ALF, pon. 7.10 PUSTOLOVŠČINA TINY TOON, pon. 7.30 ROŽNATI PANTER, pon. 7.55 DRUŽINA KREMENČKOVIH, pon. 8.20 BONANZA 9.20 MANNIX 10.15 ROSEANNE, pon. 10.45 POSLEDNJI ROPAR, am. pust. film, 1950 12.10 TRD, A PRISRČEN 13.05 LIČILA IN PIŠTOLE 14.05 ARABELLA KIESBAUER 15.00 ULICE SAN FRANCISCA 16.00 ZAKON V L.A 17.00 MORNAR POPAJ 17.30 ROŽNATI PANTER 18.00 DRUŽINA KREMENČKOVIH 18.30 ALF 19.00 ROSEANNE 19.30 TAFF, magazin 19.55 POROČILA 20.10 VREME 20.15 UMOR V VEGASU, am. tv film, 1993 22.10 LJUBEZEN IN GREH 23.00 MADAME CLAUDE, fran. igran film, 1980 0.45 POROČILA 0.55 ZAKON V L.A, pon. 1.45 POROČILA 1.55 VOJNA SVETOV, pon. 2.45 TRD, A PRISRČEN, pon. 3.30 POROČILA 3.40 "2 PROTI 2", pon. 4.10 BONANZA, pon.

SAT 1

5.30 NEMČIJA DANES ZJUTRAJ 7.30 ŽIVLJENJE DANES 9.30 ŽE PRIPRAVLJENI 10.00 SCHWARZ POSREDUJE 11.00 KLIP-KLAP 11.30 SOSEDI; POROČILA 12.00 POD KALIFORNIJSKIM SONCEM 13.00 FALCON CREST; POROČILA 14.00 CAGNEY IN LACEY 15.00 VESOLJSKA LADJA ENTERPRISE - PRIHODNJE STOLETJE 16.00 BAYWATCH - REŠEVALNI PLAVALCI Z MALIBUJA; POROČILA 17.00 TVEGAJ! 17.30 REGIONALNA POROČILA; POROČILA 18.00 POJDI NA VSE! 19.00 POROČILA 19.15 ŠPORT 19.30 KOLO SREČE; POROČILA 20.15 BAVAREC NA OTOKU RUEGEN, Najnovejša čenča, nem. druž. naniz., 1993 21.15 CHICAGO HOPE HOSPITAL 22.15 MESTO DEJANJA - VRTNA OGRAJA; POROČILA 23.20 MOŽ Z SMRTONOSNIM KREMPLJEM, am. akc. film, 1973 1.05 VESOLJSKA LADJA ENTERPRISE - PRIHODNJE STOLETJE 1.55 HUNTER 2.45 CAGNEY IN LACEY; PREGLED PROGRAMA 3.50 BAYWATCH - REŠEVALNI PLAVALCI Z MALIBUJA 4.40 FALCON CREST

RTL

5.30 POROČILA 5.35 MOGOČNI THOR 6.00 POROČILA 6.05 DEŽELA FANTASTIČNIH ZMAJEV 6.30 POROČILA 6.35 SREČNI LUKA 7.00 TOČKA 7 7.30 POROČILA 7.35 MED NAMI 8.00 POROČILA 8.05 KLIC V SILI, KALIFORNIJA! 9.00 GROZNO PRIJAZNA DRUŽINA 9.30 NA ZDRAVJE! 10.00 BOGAT IN LEP 10.30 ČAS HREPENENJA 11.00 CENA JE VROČA 11.30 DRUŽINSKI DVOBOJ 12.00 TOČKA 12 12.30 SPRINGFIELD STORY 13.15 KALIFORNIJSKI KLAN 14.05 UMOR JE NAPISALA 15.00 ILONA CHRISTEN. Sem otrok prostitutke 16.00 HANS MEISER, Biologija ali usoda - formula ljubezni 17.00 JEOPARDY! 17.30 MED NAMI 18.00 BOGATI IN LEPI 18.30 EKSKLUZIVNO 18.45 POROČILA 19.10 EKSPLOZIVNO 19.40 DOBRI ČASI, SLABI ČASI 20.15 SMRTONOSNA LAŽ, nem. f. 22.15 STERN TV 23.15 NOČNI SHOW 0.00 NOČNI DNEVNIK 0.30 NA ZDRAVJE! 1.00 GROZNO PRIJAZNA DRUŽINA 1.25 KIIC V SILI, KALIFORNIJA! 2.15 UMOR, JE NAPISALA 3.05 ILONA CHRISTEN 3.55 HANS MEISER 4.55 EKSPLOZIVNO 5.15 EKSKLUZIVNO

RTL 2

6.00 NOČNI SHOW DAVIDA LETTERMANA 6.50 RISANKE 10.00 RUKCUK 10.30 SMEJTE SE, PROSIM! 11.00 PRITISNI NA PLIN, HOČEM ZABAVO!, nem. f. 12.35 RISANKE 16.35 HULK 17.25 JUMP STREET 21 18.20 RUKCUK 18.55 BENNY HILL 19.25 SMEJTE SE, PROSIM! 20.00 POROČILA 20.15 SEDMA ZORA, am. f. 22.30 WRESTLING 23.25 SUNSET STRIP, am. f. 0.45 NOČNI SHOW DAVIDA LETTERMANA 1.15 WORLD NEWS TONIGHT 2.10 DINASTIJA DIRTWATER 2.20 WRESTLING 3.45 SUNSET STRIP 5.00 DINASTIJA DIRTWATER

PREMIERE

7.00 SKIPPY, Če poči vodovodna napeljava; GARGANTUA: Dieta za rojstni dan; Zlata sekira 7.50 PET SRČNH UTRIPOV, am. drama 9.50 NAPAD LEMUROV, belg. dok. film 10.20 GOSPA BUTTERFLY, am. drama 12.00 PORTRET IZ KINA: JEREMY IRONS 12.05 PREČKANJE MOSTU, am. drama 13.45 PREGLED PROGRAMA 14.00 SKIPPY: Skippy in tiger; GARGANTUA: Domišljavi bolnik; Nebeško maščevanje 14.50 LO-

UGRABITELJ, am. akc. kom., 1993 21.50 DEMOLITION MAN, am. akc. film, 1993 23.45 MOŽ, KI NI NIKOLI UMRL, am. srh. 1.20 NEPREVIDNOST, am. erot. film 2.30 ANGELINO MAŠČEVANJE, fran. srh., 1994 4.20 SKRITI II, am. grozljivka 6.00 SILA ČUTOV I, Vonj, am. dok. film

SUPER CHANNEL

5.30 JUTRANJI PROGRAM 7.00 DANES 9.00 SUPER TRGOVINA 10.00 EVROPSKO DENARNO KOLO 14.00 AMERIŠKO DENARNO KOLO 17.30 FT POSLOVNA POROČILA 18.00 DANES 19.00 ITN POROČILA 19.30 USHUAIA 20.30 PRI JIMMYJU 21.00 MEDNARODNI ZLOČIN 21.30 EVROPA 2000 22.00 ITN POROČILA 22.30 NOCOJŠNJI SHOW Z JAYEM LENOM 23.30 ZARES OSEBNO, vodi Bob Berkowitz 0.00 FT POSLOVNA POROČILA 0.20 POROČILO Z AMERIŠKEGA TRGA 0.30 NBC NOČNA POROČILA 1.00 ENAK ČAS 1.30 GOVORIMO O JAZZU 2.30 NARAVNOST NAPREJ Z ROGERJEM AILESOM 3.30 PRI JIMMYJU 4.00 FRONTALNO 5.00 EVROPA 2000

FILMNET +

6.00 OTROŠKI PROGRAM 8.00 COROUSEL - glasbeni film 10.05 GENERATION - komedija 12.00 ALICE DOESN'T LIVE HERE ANYMORE - drama 14.00 FROM THE HIP - komedija 16.00 RISANKE 18.00 LES VISITEURS - komedija 20.00 BREAK AWAY - akcijski film 21.30 FILMSKI KVIZ 22.00 ANGIE - drama 00.00 BIMBO IZ BOSTONA - erotični film 02.00 THE LONELY PASSION OF JUDITH HEARNE - drama 04.00 HEARTBEAT - komedija

MTV

6.00 ZBUDI SE..., vodi Maria 7.30 MLETJE, vodi Eric Nies 8.00 3 OD 1 8.15 ZBUDI SE..., vodi Maria 9.00 VJ INGO 12.00 SOUL NA MTV 13.00 NAJVEČJE USPEŠNICE 14.00 GLASBA NON STOP 15.00 3 OD 1 15.15 GLASBA NON STOP 16.00 GREMO V KINO 16.15 POPOLDNE Z ENRICOM 17.00 MTV POROČILA 17.15 POPOLDNE Z ENRICOM 17.30 POKLIČI MTV 18.00 BRITANSKA HIT LISTA 20.00 NAJVEČJE USPEŠNICE, vodi Ingo 21.00 THE CRANBERRIES, unplugged 22.00 RESNIČNI SVET 22.30 BEAVIS IN BUTTHEAD 23.00 MTV POROČILA 23.15 GREMO V KINO, vodi Davina 23.30 REGGAE SOUND SYSTEM 0.00 KONEC?, vodita Davina in Hugo 1.30 NOČNI VIDEO

3 SAT

9.00 ČAS V SLIKI 9.05 JUTRANJI MAGAZIN 10.00 OTROCI V DRUGIH DRŽAVAH 10.15 PLAYTIME 10.30 DIVJE ŽIVALI ŠVICE 10.55 SWISS MADE 11.00 GLASBA ZA OTROKE SVETA 11.45 NINA CORTI IN FLAMENCO 12.30 ŠILING 13.00 DNEVNIK 13.05 OPOLDANSKI MAGAZIN 13.45 POCENI PREVOZ 14.15 FILM KOT GOSPODARSKI DEJAVNIK 15.30 NEZNANI SVET 15.45 SLIKA TEDNA 15.55 LIRIKA ZA VSE 16.05 SIBENSTEIN 16.30 ŠEST BARTONOVIH 17.00 MINI ZIB 17.10 ČAS V SLIKI 17.15 ZA CELO ŽIVLJENJE MRTEV 17.45 POTEPANJA 18.00 SLIKE IZ AVSTRIJE 18.53 ŠPANČEK, ZASPANČEK 19.20 POGOVOR DNEVA 19.30 ZNANOST 20.00 DNEVNIK 20.15 BLUZIJANA 21.20 COUNTRY MUSIC 21.30 WORLD BEAT 22.00 ČAS V SLIKI 22.30 CAPETOWN-VIKTORIJINI SLAPOVI 23.10 KONČNA POSTAJA RAJ 23.40 TALK SHOW 1.10 DESET PRED DESETO

EUROSPORT

8.30 GOLF 10.00 KOLESARSTVO, Dirka po Franciji, posnetki 11.00 RITMIČNA GIMNASTIKA, EP za juniorje in seniorje v Pragi 12.00 AVTOMOBILIZEM, serija indy, dirka v Elkhart Laku 13.00 MOTOCIKLIZEM, VN Francije v Le Mansu 14.00 AVTOMOBILIZEM, DTM v Donington 15.00 EUROFUN, magazin 15.30 SURFANJE 16.30 AVTOMOBILIZEM, serija indy, dirka v Elkhart Laku 17.30 MOTOCIKLIZEM, VN Francije v Le Mansu 18.30 ATLETIKA, miting v Stockholmu, prenos 21.30 ŠPORTNA POROČILA 22.00 SVET HITROSTI, magazin 0.00 EUROGOLF MAGAZIN 1.00 ŠPORTNA POROČILA

DSF

6.00 NOGOMETNI MUNDIAL, pon. 6.30 ŠPORT PO SVETU, pon. 7.30 MOTO ŠPORT, magazin 8.30 MERJENJE MOČI, igra iger, pon. 9.00 BILJARD, Biljard iz Veldna, pon. 10.00 ŠPORTNA DOKUMENTACIJA, Šport od A do Ž, pon. 11.00 TENIS, veliki turnir v Wimbledonu, pon. 12.00 AKCIJA 5, Blade Warriors, pon. 13.00 KARAMALZ MAGIČNI ŠPORTI, pon. 15.00 TELOVADBA, svetovno prvenstvo v Berlinu 17.00 AMERICAN GLADIATORS 18.00 KARAMALZ MAGIČNI ŠPORTI, Ameriški nogomet 19.55 ŠPORTNA POROČILA, aktualne novice dneva 20.00 KLASIKI ŠPRTA, Ilie Nastase, igralec tenisa 20.15 TENIS, veliki turnir v Wimbledonu 22.00 MOTO ŠPORT, speedway 22.55 ŠPORTNA POROČILA 23.00 ŠPORT PO SVETU, pon. 0.00 MOTO ŠPORT, magazin 1.00 NEPOSREDNO, reklamna oddaja 1.15 ŠPORT PO SVETU, pon. 2.15 ODMOR

ORF 1

6.05 MOČNA DRUŽINA 6.30 BLUNDERSOVI 6.35 LUTKE 7.00 NATANČNO POGLEJ! 7.05 OTOK ZAKLADOV 7.40 NAJHITREJŠA MIŠ MEHIKE 8.35 BUGS BUNNY 9.00 UMOR, JE NAPISALA 9.45 MCGYVER 10.35 VESOLJSKA LADJA ENTERPRISE 11.30 DIAMANTNI BILJARD, franc.-nem.-ital. f. 13.00 FRAČJI DOL 13.25 MILA SUPERSTAR 13.50 SMRKCI 14.05 SANJSKI KAMEN 15.00 KREMENČKOVI 15.25 MINI ZIB 15.35 VESOLJSKA LADJA ENTERPRISE 16.20 MACGYVER 17.10 GROZNO PRIJAZNA DRUŽINA 17.35 ZLATA PALAČA 18.05 GRAD OB VRBSKEM JEZERU 19.00 PRI HUXTABLOVIH 19.30 ČAS V SLIKI 20.00 POGLEDI VSTRAN 20.15 FLETCH, am. kom. 21.55 POTRES V SAN FRANCISCU, am. f. 23.25 ČAS V SLIKI 23.30 ZADNJI NEIZPROSNI MOŽ, am. vestern 1.00 GROZNO PRIJAZNA DRUŽINA 1.25 SCHIEJOK VSAK DAN 2.25 DOBRODOŠLA, AVSTRIJA! 4.15 GLAVNI OSUMLJENEC4- OPERACIJA NADINE

ORF 2

9.00 ČAS V SLIKI 9.05 SKRIVNOST ŠTEVILČNICE S SEDMIMI ŠTEVILKAMI 11.15 SLIKE IZ AVSTRIJE 12.00 CYBERVILLE, Virtualno mesto 13.00 ČAS V SLIKI 13.05 BELIZE, dok. nan. 13.55 ORIENTACIJA 14.25 GLAVNI ZDRAVNIK TRAPPER JOHN 15.10 UMOR, JE NAPISALA 16.00 SCHIEJOK VSAK DAN 17.00 ČAS V SLIKI 17.05 DOBRODOŠLA, AVSTRIJA! 19.00 AVSTRIJA DANES 19.30 ČAS V SLIKI 20.00 ŠPORT 20.15 PODEŽELSKI ZDRAVNIK 21.10 TEMA 22.00 ČAS V SLIKI 22.30 KULTURNI MAGAZIN 23.05 JULIAN SCHUTTING, Portret avstrijskega pisatelja 23.50 EVROPSKA FILMSKA NOČ, Danska 0.00 BABETTIN PRAZNIK, danski f. 1.40 PELLE OSVAJALEC, švedski f. 4.05 DAN JEZE, danski f. 5.35 BREZNO, danski f.

MADŽARSKA 1

5.30 VAŠKA TV, REGIONALNI PROGRAM 6.00 SONČNI VZHOD, jutranji informativni magazin 9.00 POROČILA 9.05 HUCKLEBERRY FINN, serija 9.30 DOPOLDNE, magazin, vmes ob 11.00 pon. Disneyjevih risank 12.00 ZVON, POROČILA 14.35 POČITNIŠKI PROGRAM, za šolarje 15.05 ANGLEŠČINA 15.35 PROTI 2000, 4. del 16.00 POROČILA 16.05 NEGA GOVORA 16.30 NEZRELI, serija 17.00 VKLOPI, za otroke 18.05 ODGOVARJAMO NA TELEFONE 18.10 BEGAVČKI, po sledeh izginulih otrok 18.15 POSEL 18.30 KOLO SREČE 19.00 ZA OTROKE 19.13 MUZA, novice iz kulture 19.30 DNEVNIK 20.05 KRIMINALKA 21.00 PANORAMA, svetovna politika 21.35 POLIP, italijanska serija 23.20 DNEVNIK BBC

MADŽARSKA 2

14.00 ZASEDANJE PARLAMENTA, reportaža in prenos plenarne seje 17.00 NAPOVED PROGRAMA, VREME 17.05 DOBROSOSEDSTVO, serija 17.55 NAPOVED PROGRAMA, VREME 18.00 REGIONALNI PROGRAM 18.45 TELEŠPORT 19.05 KRATKA ZGODOVINA ČASA, filmski portret 20.25 NIKOLI NE RECI, pon. 21.00 POLICIJSKA POROČILA 21.10 VSE ALI NIČ, kviz 21.45 DNEVNIK 22.00 OBJEKTIV, pregled vesti in dogodkov 22.30 VREME 22.35 VARSTVO MEST 23.10 UMETNIKI, na startu

RAIUNO

6.00 EURONEWS 6.30 POROČILA 6.45 JUTRANJI SPORED 7.00-8.00-9.00 POROČILA 9.30 OČETOV PES, serija 9.55 FILM 11.00 POROČILA 11.35 ZELENO JUTRO, POLETJE 12.25 VREME 12.30 FLASH 12.35 GOSPA V RUMENEM 13.30 TV DNEVNIK 14.00 EKONOMIJA 14.20 SEDEM DNI V PARLAMENTU 14.50 Nočni škandal, film 16.05 RISANKE 17.30 DINOZAVRI MED NAMI, serija 17.55 NEONEWS, DOBIMO SE V KINU 18.00 POROČILA 18.15 ALF, serija 18.50 LUNAPARK 19.35 TV DNEVNIK, VREME 20.30 ŠPORT 20.40 Il laureato, film 23.05 POROČILA 23.10 NEXT 0.15 POROČILA, VREME 0.30 DANES V PARLAMENTU 0.40 VEDETI 1.10 POTIHOMA 1.25 CANZONISSIMA 1973 3.55 POROČILA 4.25 NOGOMET: Juventus-Liegi 5.00 JUNAKI: Cabrini-Conti- Facchetti 5.30 DOC MUSIC CLUB

RAIDUE

6.35 V KRALJESTVU NARAVE 7.15 KLINIKA SCHWARTZWALD, serija 8.00 VRELEC ŽIVLJENJA 8.30 RISANKE 9.30 LASSIE, serija 9.55 ZASLOVELI BODO, serija 10.45 RAZISKOVALEC FABER, serija 11.30 FLASH-33 12.00 KADAR SE LJUBI, soap 13.00 TV DNEVNIK, VREME 13.40 SCANZONATISSIMA 14.00 RISANKE 14.30 PARADISE BEACH, soap 14.55 SANTA BARBARA, soap 16.00 FLASH 16.05 VELIKA DOLINA, serija, 6. del 17.00 POROČILA 17.50 VABILO NA FESTIVAL V SPOLETU 18.10 ŠPORT 18.25 VREME 18.45 HUNTER, serija 19.45 TV DNEVNIK, ŠPORT 20.20 RISANKE 20.40 INŠPERTOR DERRICK, serija 21.45 MIXER 23.30 POROČILA 0.00 VREME 0.05 BESEDE IN AVTORJEVA GLASBA 1.05 KOMISSAR KRESS, serija 2.05 POROČILA 2.35 David Copperfield, serija 3.50 Sejem nečnosti, serija 5.05 L'ITALIA DELLE REGIONI 6.05 SEPARE'

RETEQUATTRO

7.20 TRIJE NEČAKI IN MAJORDOM 7.45 MANUELA 8.30 PREZIR 9.30 RUBI 10.30 SKRIVNOSTNA ŽENSKA 11.00 BREZ GREHA 11.30 POROČILA 12.20 HIŠICA V PRERIJI 13.30 POROČILA 13.50 STEZE 14.45 LUCY GALLANT, amer. film 17.00 NEVARNE ŽENSKE 18.00 OBRAT, vodi Gianfranco Funari 19.00 POROČILA 19.30 OBRAT, vodi Gianfranco Funari 20.45 ČRNI BISER, 48. del 22.45 NAJLEPŠI FILMI NA RETEQUATTRO: Nasilje v Neaplju, ital. f. 23.30 POROČILA 0.45 IZ JUTRIŠNJIH ČASOPISOV 1.00 HITCHCOCKOVA URA 1.50 MOŠKI ZA 6 MILIJONOV DOLARJEV 2.40 SAMURAJI 3.55 MANNIX 4.45 JEFFERSONOVI 5.15 TRI SRCA V ZAKUPU 5.45 MOŠKI ZA 6 MILIJONOV DOLARJEV 6.30 HITCHCOCKOVA URA

ITALIA 1

6.30 JUTRANJI CIAO, CIAO, risanke 9.30 MOJ PRIJATELJ RICKY 10.30 SUPERCAR 11.25 VILLAGE 11.30 ULICE SAN FRANCISCA 12.30 ODPRTI STUDIO 12.45 DELA IN HUDODELSTVA 12.50 ŠPORTNI STUDIO 13.00 POLLYANNA 14.00 ROBIN HOOD 15.00 POLETNI KINO: Staying alive, amer. film 17.00 MAGNUM P. I. 18.00 TARZAN 18.20 POTOVANJE Z BRAVISSIMO 19.30 ODPRTI STUDIO 19.50 ŠPORTNI STUDIO 20.00 ROJENI ZMAGOVALCI, zabavna oddaja 20.45 RENEGADE, amer. film 22.40 FANTJE S PLAŽE, amer. film 23.40 DELA IN HUDODELSTVA 0.45 ITALIA 1 ŠPORT 1.40 POTOVANJE Z BRAVISSIMO 2.00 GLORY DAYS 3.00 BELI TEDEN, ital. film 5.00 ULICA SAN FRANCISCA 6.00 MALA VELIKA NELL

CANALE 5

6.00 PRVA STRAN 9.00 BLONDINKA ZA OČETA 9.30 VELIKA PUSTOLOVŠČINA SE NADALJUJE, a. f. 11.40 FORUM; vodi Rita Dalla Chiesa 13.00 POROČILA 13.25 DNEVNE NERODNOSTI 13.40 BEAUTIFUL 14.15 ZGODBE O LJUBEZNI 16.00 OTROŠKA ODDAJA Z RISANKAMI 18.00 CENA JE PRAVA, vodi Iva Zanicchi 19.00 KOLO SREČE, vodi Mike Bongiorno 20.00 POROČILA 20.25 PAPERISSIMA SPRINT, zab. odd. 20.40 TREMORS, amer. f. 23.15 SHOW MAURIZIA COSTANZA 0.00 POROČILA 0.15 SHOW MAURIZIA COSTANZA 1.30 DNEVNE NERODNOSTI 1.45 PAPERISSIMA SPRINT 2.00 POROČILA 2.30 TARGET 3.00 POROČILA 3.30 CIN , CIN: TALISMAN 4.00 POROČILA 4.30 NOETOVA BARKA 5.00 POROČILA

HRVAŠKA 1

10.00 POROČILA 10.05 POLETNI ŠOLSKI PROGRAM 11.30 BETTYINA DRUŠČINA, za otroke 12.00 DNEVNIK 12.15 LJUBEZEN, ser. 12.45 POLNA HIŠA, humor. ser. 13.10 ŽIVLJENJE NA SEVERU, ser. 14.00 NAJVEČJI ZLOČINI 20. STOL., dok. ser. 14.25 FILMSKA ČAROVNIJA, dok. ser. 15.00 HITCHCOCKOVI FILMI: 39 stopnic 16.30 HRVAŠKA DANES 17.00 SPOZNAVAJMO HRVAŠKO 17.30 SANTA BARBARA, ser. 18.15 KOLO SREČE 18.50 HRVAŠKI MODRI HAVAJI, dok. 19.30 DNEVNIK 20.15 HRVAŠKA IN SVET 21.00 DUBROVNIŠKI POLETNI FESTIVAL, otvoritev 22.00 NEKOČ KRALJEVSKO MESTO, dok. 22.35DNEVNIK 22.55 S SLIKO NA SLIKO

HRVAŠKA 2

16.55 S SLIKO NA SLIKO 17.40 SVET V VOJNI, dok.ser. 18.30 DR. QUINN, ŽENSKI VRAČ 19.30 DNEVNIK 20.15 MURPHY BROWN, humor. ser. 20.45 PTICE UMIRAJO S PESMIJO, ser. 21.40 LOVEJOY, ser. 22.30 SVET V VOJNI, dok. ser.

TV 5

6.00 JUTRANJI PROGRAM 12.45 FRANCOSKI DNEVNIK 13.05 PARIŠKE LUČI 13.30 CENA ZA PRESENEČENJE 15.00 LEP VIKEND15.30 HIŠA DESCHENES 16.00 DNEVNIK TV 5 16.15 DOBROTE 16.30 BIBI IN PRIJATELJI 17.15 ŠANSONI 17.50 VPRAŠANJA ZA ŠAMPIONA 18.15 AMERIŠKE VIZIJE 18.30 DNEVNIK TV 5 19.00 PARIŠKE LUČI 19.25 VREME 19.30 ŠVICARSKI DNEVNIK 20.00 THALASSA 21.00 STAVA, TOČKA 21.55 VREME 22.00 FRANCOSKI DNEVNIK 22.40 INTERVILLES 0.05 REPORTAŽE 0.30 VEČER 3 1.00 NOČNI PROGRAM

TNT

20.00 Dva ljubimca 22.00 Amerikanizacija Emilije 0.00 Glory Alley 1.25 Whipplash 3.00 Zmagovalci dobijo vse 4.10 Množica rjove

DISCOVERY

17.00 GLOBALNA DRUŽINA 17.30 PLIMOVANJE 18.00 MAVRIČNI BOJEVNIKI 18.30 PIVO, FARAONOVO TEKOČE ZLATO 19.00 NASLEDNJI KORAK 19.35 ONSTRAN LETA 2000 20.30 ZRAČNA MEJA 21.00 RDEČA ZVEZDA V ORBITI 22.00 NARAVA STVARI 23.00 KLASIČNI AVTOMOBILI: Mercedes 0.00 ARK ROYAL

TOREK
11. JULIJ

SLOVENIJA 1

9.30 VIDEOSTRANI
9.50 TEDENSKI IZBOR
9.50 OTROŠKI PROGRAM: ZMEŠNJAVA V STUDIU
10.20 CARL - SIMFONIJA MOJEGA OTROŠTVA, DANSKO-ŠVEDSKO-NORVEŠKI F.
12.25 SVETOVNI POSLOVNI UTRIP, AMERIŠKA POSLOVNA ODDAJA, 2. DEL
13.00 POROČILA
13.05 EP V ŠPORTNO RITMIČNI GIMNASTIKI, POSNETEK IZ PRAGE, PONOVITEV
13.50 VIDEOSTARNI
15.10 SOBOTNA NOČ, PONOVITEV
17.20 MOSTOVI
18.00 TV DNEVNIK 1
18.05 OTROŠKI PROGRAM: ARABELA SE VRAČA, ČEŠKA NADALJ., 13/26
18.40 FALLERJEVI, 14. DEL NEMŠKE SERIJE (VPS 18.40)
19.10 TV NOCOJ
19.13 RISANKA
19.30 TV DNEVNIK 2, VREME
19.56 ŠPORT
20.05 STRTA SRCA II: HELENINE OČI, 3. DEL FRANCOSKE NADALJEVANKE (VPS 20.05)
21.00 OSMI DAN (VPS 21.00)
22.00 TV DNEVNIK 3, VREME (VPS 22.00)
22.10 ŠPORT
22.15 ŽARIŠČE
22.35 POSLOVNA BORZA
22.45 TV JUTRI
22.50 S O V A
22.50 SKRAJNOSTI, ANGLEŠKA NADALJEVANKA, 1/7 (VPS 22.50)
23.20 GANGSTER, AMERIŠKA NANIZANKA, 8/22 (VPS 23.20)
0.10 VIDEOSTRANI

SLOVENIJA 2

12.50 VIDEOSTRANI
13.00 EURONEWS
14.25 TEDENSKI IZBOR
14.25 MALO ANGLEŠČINE, PROSIM
14.50 NATIONAL GEOGRAPHIC, AMERIŠKA DOKUMENTARNA SERIJA, 14/16
15.40 KARAOKE, RAZVEDRILNA ODDAJA TV KOPER-CAPODISTRIA
16.40 SOVA, PONOVITEV SEINFELD, AMERIŠKA NANIZANKA, 2/18
17.10 GANGSTER, AMERIŠKA NANIZANKA, 7/22
18.00 TV DNEVNIK 1
18.05 REGIONALNI STUDIO KOPER
18.45 IZ ŽIVLJENJA ZA ŽIVLJENJE: PRISLUHNIMO TIŠINI (VPS 18.45)
19.10 TV NOCOJ
19.15 VIDEOŠPON
20.05 JAVNI ZAVOD RTVS V FUNKCIJI NACIONALNE KULTURE (VPS 20.05)
21.05 ROKA ROCKA - MTV UNPLUGGED: 10.000 MANIACS (VPS 21.05)
21.50 M. VON ROSEN: LJUBEZEN NA PREIZKUŠNJI, ŠVEDSKA DRAMA, 2/3 (VPS 21.50)
22.30 SVET POROČA
23.00 KOLESARSKA DIRKA TOUR DE FRANCE, POSNETEK
23.10 TV JUTRI
23.15 VIDEOSTRANI

KANAL A

7.00 VIDEO STRANI
10.00 SPOT TEDNA
10.05 A - SHOP, televizijska prodaja
10.15 LUČ SVETLOBE, ponovitev 464. dela am. nadaljevanke
11.05 ALICA V GLASBENI DEŽELI, ponovitev kontaktne glasbene oddaje
11.35 A - SHOP, televizijska prodaja
11.45 SPOT TEDNA
11.50 VIDEO STRANI
16.30 SPOT TEDNA
16.35 A - SHOP, televizijska prodaja
16.45 WAR BIRDS, ponovitev am. filma
18.15 GENERACIJA TRANSFORMERJEV II, ponovitev 5. dela risane serije
18.45 A - SHOP, televizijska prodaja
19.00 VREME
19.05 RISANKA
19.10 LUČ SVETLOBE, 465. del am. nadaljevanke
20.00 RODEO; kontaktna glasbena oddaja
20.30 TROPSKA VROČICA - OBISK V REVNI ULICI, 13. del ameriške nadaljevanke
21.20 VREME
21.25 VEČNI KROG, oddaja o astrologiji
21.55 RAČUNALNIŠKA KRONIKA - BARVNO TISKANJE, 23. del dokumentarne oddaje
22.25 DEŽURNA LEKARNA, ponovitev 34. dela španske nanizanke
22.55 SPOT TEDNA
23.00 A - SHOP, televizijska prodaja
23.10 VIDEO STRANI

KOPER

16.00 EURONEWS 18.00 SLOVENSKI PROGRAM STUDIO 2 - MAGAZIN 18.45 PRIMORSKA KRONIKA 19.00 VSE DANES - TV DNEVNIK 19.25 OSLIČEK IN KLEPETULJE - avtor oddaje ELISABETTA POLVI 20.15 V OSPREDJU - avtor BRUNO AGRIMI 20.30 SREDOZEMLJE 21.00 RHYTHM & NEWS - vodi ANDREA F. 22.00 SLIKE IZ SEČUANA 22.15 VSE DANES - TV DNEVNIK 22.30 SLOVENSKI PROGRAM POLETNI STUDIO 2

MMTV

7.00 Video strani - panorama 8.30 MMTV SHOP, televizijska prodaja 9.30 Video strani - panorama 12.00 MMTV SHOP, televizijska prodaja 13.30 Video strani, panorama 15.00 MMTV SHOP, televizijska prodaja 16.00 VESELA NEDELJA, ponovitev 19.00 Obvestila 19.05 Risanke 19.30 MMTV SHOP, televizijska prodaja 20.05 AVTODROM MMTV, oddaja o avto-moto športu 21.05 SPOT TEDNA ŽIVE SCENE 21.10 ČUDEŽNA TRAVA: Trava velikanka, dokumentarna oddaja 1. del/7 V dokumentarni seriji Čudežna trava bodo prikazane zanimivosti, rast in izraba bambusa. V prvem delu Trava velikanka bodo prikazane najpomembnejše vrste bambusa, hitrosti rasti in načini razmnoževanja bambusa. 21.40 THE JOHNSONIS, film 23.10 MMTV SHOP, televizijska prodaja 23.30 Video strani 1.00 Deutsche Welle

VTV Kanal 52

09.00 Testni signal 09.30 ALBUM SHOW - zabavno glasbena oddaja 12.00 Videostrani 20.00 Otroški program 20.25 TV PRODAJA 20.30 Videostrani 21.00 EPP 21.05 390. VTV MAGAZIN - informativni regionalni program 21.25 ŠPORTNI TOREK 21.45 ŠPORTNI GOST 22.15 HOROSKOP 22.20 TV PRODAJA 22.25 Videostrani do 24.00

CATV * * *

19.00 TV NAPOVEDNIK, 19.05 ROKOMET PIVOVARNA LAŠKO:VESPREM, 20.00 RISANKA, 21.00 ZAPLEŠITE Z NAMI - PLESNI FORUM, 21.30 CELJE DANES, 21.45 CATV - NARODNA GLASBA, 22.30 VIDEO STRANI.

SKY NEWS

7.00 DOBRO JUTRO S SKY NEWS 10.30 MODA NA TV 11.30 ABC NOČNA LINIJA 12.00 NOVICE IZ SVETA 13.00 OPOLDANSKE NOVICE 14.30 CBS NOVICE TEGA JUTRA 15.30 V ŽIVO IZ PARLAMENTA 17.00 POSLOVNE NOVICE IZ SVETA 16.00 V ŽIVO OB PETIH 19.00 RICHARD LITTLEJOHN 20.00 VEČERNE NOVICE 21.00 POSLOVNE NOVICE IZ SVETA 22.30 TARČA 23.00 VEČERNE NOVICE 0.30 CBS VEČERNE NOVICE 1.30 ABC SVETOVNE NOVICE 2.10 RICHARD LITTLEJOHN 3.30 IZ PARLAMENTA 5.30 CBS VEČERNE NOVICE 6.30 ABC NOVICE IZ SVETA

SKY MOVIE

7.00 Predstavitev 11.00 Summer Rental 13.00 Lucky Lady 15.00 Where The River Runs Black 16.50 Nine Hours To Rama 19.00 Summer Rental 20.30 Close-up 21.00 A Perfect World 23.20 Tuesday Night Action: The Killer 1.10 In The Company Of Darkness 2.45 Sundown - The Vampire In Retreat 4.25 The Most Beautiful Breasts In The World 4.40 Makin' Up!

MOVIE CHANNEL

7.00 Sands Of The Desert 9.00 Children's Choice: The Hunchback Of Notre Dame 10.00 Children's Choice: King Solomon's Mines 11.00 Freeze Frame 13.00 The Black Knight 15.00 Houdini 17.00 Children's Choice: The Hunchback Of Notre Dame 18.00 Children's Choice: King Solomon's Mines 19.00 Of Mice And Men 21.00 While Justice Sleeps 23.00 Single White Female 0.50 Young Lady Chatterley 2 2.15 Night Hunt 3.50 Eureka

VOX

7.20 DOMINION, reklamna oddaja 7.40 TRGOVINSKE POLICE, reklamna oddaja 8.10 BERGERAC, Senca preteklosti, angl. krim. naniz. 9.20 POLICIJSKI REVIR NA HILL STREETU, Sreča v igri, am. krim. naniz. 10.20 KOLT ZA VSAK SLUČAJ, Bogati Bogatijo, am. krim. naniz. 11.20 CHIPS, Specialna enota "Force Seven", am. naniz. 12.20 PRIMERI HARRYJA FOXA, Krvavi vzorec, am. krim. naniz. 13.15 VEGAS, Mož brez groba, am. naniz. 14.15 BERGERAC, Poslednja priložnost, angl. krim. naniz. 15.15 POLICIJSKI REVIR NA HILL STREETU, Rayev največji nastop, am. krim. naniz. 16.10 KOLT ZA VSAK SLUČAJ, Rockerski šef, am. krim. naniz. 17.05 CHIPS, Vojna igra, am. naniz. 18.00 POROČILA 18.20 PRIMERI HARRYJA FOXA, Romanca v smeteh, am. krim. naniz. 19.15 VEGAS, Lahek plen, am. naniz; POROČILA 20.10 NASPROTNI SPOL, am. igrani film 21.45 Z, tv magazin za Sueddeutsche Zeitung 22.20 FORMAT NZZ, tv magazin za Neue Zuerche Zeitung 23.00 PREREZ DNEVA 23.30 NASTAJANJE..., ozadja, intervjuji, dejstva o aktualnem filmu `23.55 JULIE LESCAUT, fran. naniz.

PRO 7

5.15 ARABELLA KIESBAUER, pon. 6.05 TAFF, magazin 6.25 ALF, pon. 6.45 GARFIELD IN NJEGOVI PRIJATELJI, pon. 7.10 ZAJČEK DOLGOUŠČEK, pon. 7.35 DRUŽINA KREMENČKOVIH, pon. 8.05 BONANZA 9.00 MANNIX 10.00 ROSEANNE, pon. 10.30 BANDA BMX, avstral. kom. 12.05 TRD, A PRISRČEN 13.05 MAKE-UP IN PIŠTOLE 14.05 ARABELLA KIESBAUER 15.00 ULICE SAN FRANCISCO 16.00 ZAKON V L.A. 17.00 PUSTOLOVŠČINA TINY TOON 17.30 MORNAR POPAJ 17.35 ROŽNATI PANTER 18.00 DRUŽINA KREMENČKOVIH 18.30 ALF 19.00 ROSEANNE 19.30 TAFF, magazin 19.55 POROČILA 20.10 VREME 20.15 OBSODBA: IZGON, am. igrani film, 1992 - 22.30 REPORTERJI 23.20 TELESNA SESTAVLJANKA, ital. krim. film, 1991 1.00 POROČILA 1.10 ZAKON V L.A., pon. 2.05 POROČILA 2.15 OB KOŽI, ponedeljkov magazin, pon. 3.35 DUO PALM BEACH, pon. 4.25 POROČILA 4.35 BONANZA, pon.

SAT 1

5.30 NEMČIJA DANES ZJUTRAJ 7.30 ŽIVLJENJE DANES 9.30 ŽE PRIPRAVIJENI 10.00 ZA VSE SLUČAJE STEFANIE 11.00 KLIPKLAP 11.30 SOSEDI 12.00 POD KALIFORNIJSKIM SONCEM 13.00 FALCON CREST; POROČILA 14.00 CAGNEY IN LACEY 15.00 VESOLJSKA LADJA ENTERPRISE - PRIHODNJE STOLETJE 16.00 BAYWATCH - REŠEVALNI PLAVALCI Z MALIBUJA; POROČILA 17.00 TVEGAJ! 17.30 REGIONALNA POROČILA; POROČILA 18.00 POJDI NA VSE! 19.00 POROČILA 19.15 ŠPORT 19.30 KOLO SREČE; POROČILA 20.15 SCHWARZ POSREDUJE, Trdnjava, nem. krim. naniz., 1994 21.15 HUNTER; POROČILA 22.15 ULRIC MEYER: LJUDJE ZA VELIKIMI ČASOPISNIMI NASLOVI 23.00 SPIEGEL TV REPORTAŽA; POROČILA 23.35 DRACULA POTREBUJE SVEŽO KRI, angl. frozljivka, 1973 1.10 VESOLJSKA LADJA ENTERPRISE - PRIHODNJE STOLETJE 2.00 BAYWATCH - REŠEVALNI PLAVALCI Z MALIBUJA 2.50 CAGNEY IN LACEY; PREGLED PROGRAMA 3.50 FALCON CREST 4.40 POD KALIFORNIJSKIM SONCEM

RTL

5.30 POROČILA 5.35 FANTASTIČNA ČETVERICA 6.00 POROČILA 6.05 DEŽELA FANTASTIČNIH ZMAJEV 6.30 POROČILA 6.35 SREČNI LUKA 7.00 TOČKA 7 7.30 POROČILA 7.35 MED NAMI 8.00 POROČILA 8.05 KLIC V SILI, KALIFORNIJA! 9.00 GROZNO PRIJAZNA DRUŽINA 9.30 NA ZDRAVJE! 10.00 BOGATI IN LEPI 10.30 ČAS HREPENENJA 11.00 CENA JE VROČA 11.30 DRUŽINSKI DVOBOJ 12.00 TOČKA 12 12.30 SPRINGFIELD STORY 13.15 SPRINGFIELD STORY 14.05 UMOR JE NAPISALA 15.00 ILONA CHRISTEN, Vozniki, ki vozijo po avtocesti v nasprotno smer 16.00 HANS MEISER, Imam več osebnosti 17.00 JEOPARDY! 17.30 MED NAMI 18.00 BOGATI IN LEPI 18.30 EKSKLUZIVNO 18.45 POROČILA 19.10 EKSPLOZIVNO 19.40 DOBRI ČASI, SLABI ČASI 20.15 PARTNERJA S ŠESTIMI TACAMI, nan. 21.15 TEQUILA & BONETTI 22.05 QUINCY 23.10 NOČNI SHOW 0.00 NOČNI DNEVNIK 0.30 NA ZDRAVJE! 1.00 GROZNO PRIJAZNA DRUŽINA 1.25 KLIC V SILI, KALIFORNIJA! 2.15 UMOR, JE NAPISALA 3.05 ILONA CHRISTEN 3.55 HANS MEISER 4.55 EKSPLOZIVNO 5.15 ZVEZDNIŠKI MAGAZIN

RTL 2

6.00 NOČNI SHOW DAVIDA LETTERMANA 6.50 RISANKE 10.00 RUKCUK 10.30 SMEJTE SE, PROSIM! 11.00 VERTIGO 13.10 RISANKE 16.35 HULK 17.25 JUMP STREET 21 18.20 RUKCUK 18.55 BENNY HILL 19.25 SMEJTE SE, PROSIM! 20.00 POROČILA 20.15 PROTI VETRU, (pan. f. 22.05 BUTTERFLY, am. f. 23.55 HAT SQUAD 0.50 NOČNI SHOW DAVIDA LETTERMANA 1.45 WORLD NEWS TONIGHT 2.15 PROTI VETRU 3.50 BUTTERFLY

PREMIERE

7.00 SKIPPY: Pokerač dedek; GARGANTUA: Zvonovi Notre Dame; Moj most - tvoj most 7.50 4 NEBEŠKI PRIJATELJI, am. fant. kom. 9.30 TINA - WHAT'S LOVE GOT TO DO WITH IT?, am. glash. drama 11.30 EKSTRA, kratki film, pon. 12.00 MOJSTER SE RODI, am. drama 13.45 PREGLED PROGRAMA 14.00 SKIPPY: Če poči vodovodna napeljava...; GARGANTUA: Dieta za rojstni dan; Zlata sekira 14.50 TRUE IZ ČISTEGA SRCA, am. ljubez. kom., 1993 16.40 SVET NA PRELOMU II, Južna Afrika, kanad. dok. film 17.35 PREGLED PROGRAMA 17.50 POLICAJ IZ KANJONA, am. srh. 19.57 NAJBOLJŠE PRI ZAPPINGU 19.45 PREGLED PROGRAMA 20.15

TRG ZA MAME, am. kom.; ZAPPING 21.35 MOŽ BREZ OBRAZA, am. drama 23.25 NOČ ED-WOODA, nem. spec. oddaja 23.55 GLEN ALI GLENDA, am. film. trag., 1953 1.05 NEVESTA POŠASTI, am. grozljivka, 1955 - 2.15 PLAN 9 IZ VESOLJA, am. znan.-fant. katastr. 3.35 SKRIVNE IGRE II - VROČE HOSTESE, am. erot. film 5.20 POSLEDNJI PRELAZ, am. western

SUPER CHANNEL

5.30 JUTRANJI PROGRAM 6.00 ITN POROČILA 6.15 POROČILO Z AMERIŠKEGA TRGA 6.30 POSLOVNO ZAKULISJE 7.00 DANES 9.00 SUPER TRGOVINA 10.00 EVROPSKO DENARNO KOLO 14.00 AMERIŠKO DENARNO KOLO 17.30 FT POSLOVNA POROČILA 18.00 DANES 19.00 ITN POROČILA 19.30 KAKO ŽIVIJO USPEŠNI 20.00 ZABAVA X-PRESS 20.30 DATELINE, izbor 21.30 WISO 22.00 ITN POROČILA 22.30 NOCOJŠNJI SHOW, vodi Jay Leno 23.30 ZARES OSEBNO 0.00 FT POSLOVNA POROČILA 0.20 POROČILO Z AMERIŠKEGA TRGA 0.30 NBC NOČNA POROČILA 1.00 TURISTIČNA ODDAJA 1.30 NOCOJŠNJI SHOW, vodi Jay Leno 2.30 NOČNI PROGRAM

FILMNET +

6.00 OTROŠKI PROGRAM 8.00 CHAMPIONS THE MIGHTY DUCKS - komedija 10.00 CRIMES OF THE HEART - drama 12.00 THE WHIPPING BOY - družinski film 13.35 LOVE IN LIMBO - komedija 16.00 RISANKE 18.00 POURQUOI MAMEN EST DANS MON LIT - komedija 20.00 DOPPELGANGER - thriller 22.00 A HOUSE IN THE HILLS - thriller 00.00 THE DIAMOND SWORDS - vojna drama 02.00 BURY ME IN NIAGARA - komedija 04.00 THE BIG TREES - akcijski film

MTV

6.00 ZBUDI SE..., vodi Maria 7.30 MLETJE, vodi Eric Nies 8.00 3 OD 1 8.15 ZBUDI SE..., vodi Maria 9.00 VJ INGO 12.00 SOUL NA MTV 13.00 NAJVEČJE USPEŠNICE 14.00 GLASBA NON STOP 15.00 3 OD 1 15.15 GLASBA NON STOP 16.00 GREMO V KINO 16.15 POPOLDNE Z ENRICOM 17.00 MTV POROČILA 17.15 POPOLDNE Z ENRICOM 17.30 POKLIČI MTV 18.00 NAJSLABŠE OD NAJBOLJ ISKANEGA 18.30 POPOLDNE Z ENRICOM 19.30 ŠPORT NA MTV, vodi Dan Cortese 20.00 NAJVEČJE USPEŠNICE 21.00 NAJBOLJ ISKANO 22.30 BEAVIS IN BUTTHEAD 23.00 MTV POROČILA 23.15 GREMO V KINO, vodi Ingo 23.30 RESNIČNI SVET 1 0.00 KONEC?, vodita Davina in Hugo 1.30 NOČNI VIDEO

3 SAT

9.00 ČAS V SLIKI 9.05 JUTRANJI MAGAZIN 10.00 RUŠČINA 10.25 EVROPSKI KOLODVORI, Milano 10.55 DISKO 11.40 LOVEBOY, koncert 12.10 TEMA 13.00 DNEVNIK 13.05 OPOLDANSKI MAGAZIN 13.45 ZNANOST 14.15 GABRIJELA, nem. f. 15.45 ROMANTIKA NA TIRIH 16.05 ODDAJA Z MIŠKO 16.35 NEKOČ JE BILO VESOLJE 17.00 MINI ZIB 17.10 ČAS V SLIKI 17.15 MONA LISA 18.00 SLIKE IZ NEMČIJE 18.53 ŠPANČEK, ZASPANČEK 19.20 POGOVOR DNEVA 19.30 KULTRA 20.00 DNEVNIK 20.15 TANDEM, kom. 21.40 KAVA IN CIGARETE 21.55 NASVET ZA KINO 22.00 ČAS V SLIKI 22.30 CAPETOWN-VIKTORIJINI SLAPOVI 23.10 DESET IN POL 23.45 ARNULF RAINER-ISKALEC ZVEZD 0.25 BELI MADEŽ sledi DESET PRED DESETO

EUROSPORT

8.30 EUROGOLF MAGAZIN 9.30 SVET HITROSTI, magazin 11.00 TENIS, turnir v Gstaadu, prenos 14.30 KOLESARSTVO, Dirka po Franciji, prenos 17.00 TENIS, turnir v Gstaadu, prenos 19.30 ŠPORTNA POROČILA 20.00 MOTORJI, magazin 22.00 KOLESARSTVO, Dirka po Franciji, pos. 23.00 BILJARD 1.00 ŠPORTNA POROČ.

DSF

6.00 GILLETTE WORLD SPORT SPECIAL 6.30 BILJARD, pren. iz Veldna 7.30 PLES, nemško prvenstvo v Rock'n'rollu 8.30 MERJENJE MOČI, pon. 9.00 MOTO ŠPORT, pon. 10.00 KLASIKI ŠPORTA, Jack Kramer, igralec tenisa 10.15 TENIS, veliki turnir v Wimbledonu 12.00 ACTION 5: American Gladiators, pon. 13.00 KARAMALZ MAGIČNI ŠPORTI, Ameriški nogomet 15.00 GEROLSTEINER LAHKA ATLETIKA, povzetek nedeljskega srečanja v skoku v višino 16.00 MOTO ŠPORT, speedway 17.00 ACTION 5, Beach Clash 18.00 KARAMALZ MAGIČNI ŠPORTI 19.55 ŠPORTNA POROČILA 20.00 KLASIKI ŠPORTA, Anton Geesink, judoist 20.15 STUNTS 21.00 OFENZIVNO, pog. o športu 22.00 ROKOBORBA 22.55 ŠPORTNA POROČILA 23.00 BILJARD 0.00 OFENZIVNO, pog. o športu 1.00 NEPOSREDNO, reklamna oddaja 1.15 ROKOBORBA, pon. 2.10 ODMOR

ORF 1

6.05 ZLATA PALAČA 6.30 FRAČJI DOL 6.55 MILA SUPERSTAR 7.20 SMRKCI 7.35 MUPPET BABIES 8.30 KREMENČKOVI 9.00 UMOR, JE NAPISALA 9.45 MCGYVER 10.35 VESOLJSKA LADJA ENTERPRISE 11.30 POTRES V SAN FRANCISCU 13.00 FRAČJI DOL 13.25 MILA SUPERSTAR 13.50 SMRKCI 14.05 SANJSKI KAMEN 15.00 KREMENČKOVI 15.25 MINI ZIB 15.35 VESOLJSKA LADJA ENTERPRISE 16.20 MACGYVER 17.10 GROZNO PRIJAZNA DRUŽINA 17.35 ZLATA PALAČA 18.05 GRAD OB VRBSKEM JEZERU 19.00 PRI HUXTABLOVIH 19.30 ČAS V SLIKI 20.00 POGLEDI VSTRAN 20.15 UNIVERZUM, Otoki v afriških nebesih 21.10 CHICAGO HOPE HOSPITAL 22.00 GLAVNI OSUMLJENEC - OPERACIJA NADINE IL., brit. srh. 23.45 ČAS V SLIKI 23.50 LJUBEZEN NI NIKOLI BREZ BESED, am. f. 1.30 GROZNO PRIJAZNA DRUŽINA 1.55 SCHIEJOK VSAK DAN 2.55 DOBRODOŠLA, AVSTRIJA! 4.45 GOSPOD MOTO IN LESTENEC, am. krim. 5.45 TRAMVAJI SVETA, Zürich

ORF 2

6.05 UBOGA JENNY, danski nemi f. 9.00 ČAS V SLIKI 9.05 SCHIEJOK VSAK DAN 10.05 ŠAMPION 11.35 ŽIVALSKI RAJ 12.15 NEPAL, dok. f. 13.00 ČAS V SLIKI 13.10 TEMA 14.00 SLIKA AVSTRIJE 14.25 GLAVNI ZDRAVNIK TRAPPER JOHN 15.10 UMOR, JE NAPISALA 16.00 SCHIEJOK VSAK DAN 17.00 ČAS V SLIKI 17.05 DOBRODOŠLA, AVSTRIJA! 19.00 AVSTRIJA DANES 19.30 ČAS V SLIKI 20.00 ŠPORT 20.15 KRIMINALNI DOSJE X, nan. 21.10 POROČILO 22.00 ČAS V SLIKI 22.30 NA PRIZORIŠČU 23.00 PHETTBERGOV TALKSHOW 23.45 FESTIVAL REKLAMNIH FILMOV V CANNESU 1995 0.15 MOJSTER KUNGFUJA, franc. f. 1.35 SVET ZA VSE, UMETNIKI ZA SVET 145 POGLEDI VSTRAN 1.50 VIDEONOČ

MADŽARSKA 1

5.30 VAŠKA TV, REGIONALNI PROGRAM 6.00 SONČNI VZHOD, jutranji informativni magazin 9.00 POROČILA 9.05 HUCKLEBERRY FINN, serija 9.30 DOPOLDNE, magazin, vmes ob 11.05 Happy Holiday, serija 12.00 ZVON, POROČILA 13.25 NIEL ARMSTRONG NA LUNI, 11. 7. 1969 13.30 POČITNIŠKI PROGRAM, za šolarje 14.50 SOTRPINI, rehabilitacijski magazin 15.05 POMOČ V DUŠEVNI STISKI 15.20 NAŠE KORENINE, Gyimes 16.00 POROČILA 16.05 ŽARČENJE, nevarnosti, zaščita 16.25 GOSPODIČNA, serija 17.00 KOLEDAR 1995, poljudnoznanstveni magazin 17.50 TELE VIDEO '95 17.55 KATOLIŠKA KRONIKA 18.15 POSEL 18.30 MAČEK V ŽAKLJU, kviz 19.00 ZA OTROKE 19.13 MUZA, novice iz kulture 19.30 DNEVNIK, TELEŠPORT 20.15 KAPETAN COOK, serija 21.10 STUDIO'95, kulturni tv-tednik 22.00 KLIP MIX, spoti domačih in tujih zvezdnikov 22.10 ZAŠČITNE BARVE, poljski (Zanussijev) film 23.45 DNEVNIK BBC

MADŽARSKA 2

9.00 ZASEDANJE PARLAMENTA, prenos 16.30 NAPOVED PROGRAMA, VREME 16.35 PROGRAM ZA OTROKE 17.05 LJUBEZEN NA PREIZKUŠNJI, serija 17.55 NAPOVED PROGRAMA, VREME 18.00 REGIONALNI PROGRAM 18.45 TRANZIT, svet Srednje Evrope 19.20 MAGNUM, kriminalka 20.15 NOVINARSKI KLUB, okrogla miza 21.00 OKOLJE 21.10 VSE ALI NIČ, kviz 21.45 DNEVNIK 22.00 OBJEKTIV, pregled vesti in dogodkov 22.30 VREME 22.35 ČAR ŠPORTA, športni magazin

RAIUNO

6.00 EURONEWS 6.30 POROČILA 6.45 JUTRANJI ŠPORED 7.35 EKONOMIJA 7.00-8.00-9.00 POROČILA 9.30 OČETOV PES, serija 9.55 FILM 11.00 POROČILA 11.35 ZELENO JUTRO 12.25 VREME 12.30 FLASH 12.35 GOSPA V RUMENEM 13.30 TV DNEVNIK 14.00 EKONOMIJA 14.20 Quel certo non so che, film 16.05 RISANKE 17.30 DINOZAVRI MED NAMI, tv serija, DOBIMO SE V KINU 17.55 DANES V PARLAMENTU 18.00 POROČILA 18.15 ALF, serija 18.50 LUNAPARK 19.35 TV DNEVNIK, VREME 20.30 ŠPORT 20.40 QUARK 22.00 GRANDI MOSTRA ON LINE 1. del 22.55 POROČILA 23.00 GRANDI MOSTRA ON LINE 2. del 0.00 POROČILA, VREME 0.25 ZODIACO, VREME 0.40 VEDETI 1.10 POTIHOMA 1.25 CANZONATISSIMA 1974 2.45 NOCOJ RITA 3.50 POROČILA 4.20 NOGOMET: Inter-Nantes (1986) 5.50 DOC MUSIC 6.00 EURONEWS

RAIDUE

6.35 V KRALJESTVU NARAVE 7.00 RISANKE 7.15 KLINIKA SCHWARTZWALD, serija 8.00 RISANKA 9.30 LASSIE, ser. 9.55 ZASLOVELI BODO, seri. 10.45 RAZISKOVALEC FABER, ser. 11.30 FLASH- 33 12.00 KADAR SE LJUBI, soap 13.00 TV DNEVNIK, VREME 13.40 SCANZONATISSIMA 14.00 RISANKE 14.30 PARADISE BEACH, soap 14.55 SANTA BARBARA, soap 16.00 FLASH 16.05 VELIKA DOLINA, ser., 7.del 17.00 POROČILA 17.50 VABILO V KINO 18.10 ŠPORT, VREME 18.45 HUNTER, ser. 19.45 TV DNEVNIK, ŠPORT 20.20 RISANKE 20.40 Pony express, film 22.30 NOČNI MIKROFON 23.30 POROČILA 0.00 VREME, VSE NAJBOLJŠE, KINO 0.05 NEŽNA JE NOČ 1.05 KOMISAR KRESS, serija

RETEQUATTRO

7.20 TRIJE NEČAKI IN MAJORDOM 7.45 MANUELA 8.30 PREZIR 9.45 RUBI 10.30 SKRIVNOSTNA ŽENSKA 11.00 BREZ GREHA 11.30 POROČILA 12.20 HIŠICA V PRERIJI 13.30 POROČILA 13.50 STEZE 14.45 BABICA SABELLA, ital. film 17.00 NEVARNE ŽENSKE 18.00 OBRAT, vodi Gianfranco Funari 19.00 POROČILA 19.30 OBRAT, vodi Gianfranco Funari 20.45 TORKOV F.: Vrnitev sedmih veličastnih, amer. film 22.40 NAJLEPŠI FILMI NA RETEQUATTRO: 40 stopinj v senci rjuhe, ital. komedija 23.30 POROČILA 0.40 IZ JUTRIŠNJIH ČASOPISOV 0.50 HITCHCOCKOVA URA 1.50 MOŠKI ZA 6 MILIJONOV DOLARJEV 2.40 SAMURAJI 3.55 MANNIX 4.45 JEFFERSONOVI 5.35 IZ JUTRIŠNJIH ČASOPISOV 5.45 MOŠKI ZA 6 MILIJONOV DOLARJEV 6.30 HITCHCOCKOVA URA

ITALIA 1

6.30 JUTRANJI CIAO, CIAO, risanke 9.30 MOJ PRIJATELJ RICKY 10.30 SUPERCAR 11.25 VILLAGE 11.30 ULICE SAN FRANCISCA 12.30 ODPRTI STUDIO 12.45 DELA IN HUDODELSTVA 12.50 ŠPORTNI STUDIO 13.00 POLLYANNA 14.00 ROBIN HOOD 15.00 POLETNI KINO: Poljubi iz Rima, ital. komedija 17.00 MAGNUM P. I. 18.00 TARZAN 18.20 POTOVANJE Z BRAVISSIMO 19.30 ODPRTI STUDIO 19.50 ŠPORTNI STUDIO 20.00 ROJENI ZMAGOVALCI, zabavna oddaja 20.45 FESTIVALBAR 95, zabavna oddaja 22.45 BODY PARTS, amer. film 23.40 DELA IN HUDODELSTVA 0.45 ITALIA 1 ŠPORT 1.45 POTOVANJE Z BRAVISSIMO 2.00 GLORY DAYS 3.00 VOJAKINJA NA NABORU, ital. komedija 5.00 ULICE SAN FRANCISCA 6.00 MALA VELIKA NELL

CANALE 5

6.00 PRVA STRAN 9.00 BLONDINKA ZA OČETA 9.30 ROJENA SVOBODNA, amer. film 11.40 FORUM 13.00 POROČILA 13.25 DNEVNE NERODNOSTI 13.40 BEAUTIFUL 14.15 ZGODBE O LJUBEZNI 15.00 PAPPA IN CICCIA 16.00 OTROŠKA ODDAJA Z RISANKAMI 18.00 CENA JE PRAVA, vodi Iva Zanicchi 19.00 KOLO SREČE, vodi Mike Bongiorno 20.00 POROČILA 20.25 PAPERISSIMA SPRINT 20.40 VEČERNI FORUM, zabavna oddaja 22.45 POROČILA 23.15 SHOW MAURIZIA COSTANZA 0.00 POROČILA 0.15 SHOW MAURIZIA COSTANZA 1.30 DNEVNE NERODNOSTI 1.45 PAPERISSIMA SPRINT 2.00 POROČILA 2.30 TARGET 3.00 POROČILA 3.30 CIN, CIN:TRENER ZNOVA V AKCIJI 4.00 POROČILA 4.30 NOETOVA BARKA 5.00 POROČILA

HRVAŠKA 1

10.00 POROČILA 10.05 POLETNI ŠOLSKI PROGRAM 12.00 DNEVNIK 12.15 LJUBEZEN, ser. 12.45 POLNA HIŠA, ser. 13.10 ŽIVLJENJE NA SEVERU, ser. 14.00 NAJVEČJI ZLOČINI 20. STOL., dok. ser. 14.30 FILMSKA ČAROVNIJA 14.50 HITCHCOCK: Ženska, ki izginja, brit. f. 16.30 HRVAŠKA DANES 17.30 SANTA BARBARA, ser.18.15 KOLO SREČE 18.50 BESEDE, BESEDE, BESEDE 19.30 DNEVNIK 20.15 KONAVLE PO TREH LETIH, dok. odd. 21.00 TV PARLAMENT 22.30 DNEVNIK 22.50 S SLIKO NA SLIKO

HRVAŠKA 2

17.40 S SLIKO NA SLIKO 18.25 PTICE UMIRAJO S PESMIJO, ser. 19.30 DNEVNIK 20.15 POPOLNA TUJCA ser. 20.45 PTICE UMIRAJO S PESMIJO, ser. 21.40 SKRIVNA OROŽJA, dok. ser. 22.10 STRANSKI UČINKI, ser. 23.00 HR TOP 20

TV 5

6.00 JUTRANJI PROGRAM 12.45 FRANCOSKI DNEVNIK 13.05 PARIŠKE LUČI 13.30 INTERVILLES, ponovitev 15.00 REPORTAŽE 15.30 HIŠA DESCHENES 16.00 DNEVNIK TV 5 16.15 DOBROTE 16.30 BIBI IN PRIJATELJI 17.15 ŠANSONI 17.45 VPRAŠANJA ZA ŠAMPIONA 18.15 AMERIŠKE VIZIJE 18.30 DNEVNIK TV 5 19.00 PARIŠKE LUČI 19.25 VREME 19.30 ŠVICARSKI DNEVNIK 20.00 EUROCAMPUS 21.30 IMETI 16 LET 21.55 VREME 22.00 FRANCOSKI DNEVNIK 22.40 EX-LIBRIS 23.50 VIVA 0.30 VEČER 3 1.00 NOČNI PROGRAM

TNT

20.00 The Fighting 69th 22.00 Veliki Caruso 0.00 Jumbo 2.05 Glavna atrakcija 3.35 Poly iz cirkusa

DISCOVERY

17.00 KORALNI GREBEN 17.30 OPAZOVANJE NARAVE 18.00 PRITI DO NEBA 19.00 NASLEDNJI KORAK 19.35 ONSTRAN LETA 2000 20.30 FILM O DIVJINI 21.00 DIVJA PLAT 22.00 RAZISKOVALNA EKSPEDICIJA 23.00 IZGINJAČI SVET 0.00 LEGENDE IZ PRETEKLOSTI