CELJE, 25. SEPTEMBRA 1980 – ŠTEVILKA 38 – LETO XXXIV – CENA 6 DIN

NOVI tednik

GLASILO OBČINSKIH ORGANIZACIJ SZDL CELJE, LAŠKO, MOZIRJE, SLOVENSKE KONJICE, ŠENTJUR, ŠMARJE PRI JELŠAH IN ŽALEC

Z UREDNIKOVE MIZE

V konjiški občini se že močno pripravljajo na praznovanje občinskega praznika. Tudi v uredništvu pripravljamo posebno prilogo ob tej priložnosti.

Menda se nismo kaj zamerili krajevni skupnosti na Vinskem vrhu, da nam niso poslali vabila ob svojem krajevnem prazniku, pa še obnovljeno cesto so predali prometu?

V Radečah bodo tudi praznovali, niso pa pozabili na govorice, da se jim nov most preko Save ugreza. Vse to je iz trte izvito, sicer pa berite pojasnilo na tej strani pod naslovom Most je trden!

Tokrat je Janez Vedenik obiskal Vransko in ugotovil, da se krajani iz Vranskega vozijo v službo v petnajst različnih občin!

Pozorno preberite Novi tednik. Morda se boste odločili in postali naš naročnik. V prihodnji številki bomo objavili veliko anketo in že danes upamo, da boste sodelovali z odgovori.

DRAGO MEDVED

OBISKALI SMO VRANSKO – VEČ PROMETNIH NEZGOD – PREMALO JEKLA

AGROŽIVILSKE STRANPOTI

ŠIBA ČRNEGA ZAKOLA!

Pospešiti rejo govejih pitancev

Na zadnji seji sveta občin celjskega območja, na kateri so sicer razpravljali izključno o agroživilskih problemih in oblikovanju samoupravne interesne skupnosti, smo lahko slišali avtoritativno mnenje agroživilskega strokovnjaka, ki je za razmere v celjski regiji ocenil črni zakol in govedi preprosto takole: če bi vsaj za polovico omejili črni zakol, bi bilo v naši regiji dovolj svežega mesa!

Vsekakor so to hude besede, ki bi jim morali prisluhniti še posebno pozorno v inšpekcijskih službah vseh občin na širšem celjskem območju, čeprav tudi še tako zaostrena kontrola nad črnim zakolom ni uspešnejša od drugih ukrepov za povečevanje in spodbujanja večjega priveza telet pri kmetih. V velenjski občini so za to porabili nekaj posebnih denarcev, pa so menda naenkrat kar precej povečali privez telet pri kmetih.

Je pač tako, da vsakdo računa in kmet to dobro dela že lep čas: namreč, kaj se mu splača oziroma kaj mu nese, kaj pa ne. Drugo pomembno vprašanje je seveda, zakaj in koliko živine gre na primer čez Sotlo. Pa o tem bomo menda kmalu govorili kot o bližnji preteklosti in celo zgodovini, nam zagotavljajo odgovorni politični in drugi delavci, čeprav bi se iz pravkar minule »ure zgodovine« pri mesnih in ostalih zagatah morali kaj več naučiti, kot pa veseliti se ob višjih cenah mesa. Dejstvo je, da je bila ta cenovna ureditev nujna, čeprav smo na istem srečanju odgovornih iz občin, na seji sveta občin, slišali iz ust odgovornega kmetijca, da tudi rešeni problemi v klavni industriji še ne bodo sami od sebe reševali proizvodnje mesa, kajti kar tako in naenkrat ne bo dosti več živine v hlevih. Najbrž je v pospeševanju reje pitancev pravilna usmeritev in rešitev. Prav tako pa bi bilo treba zavreti pretiran zakol telet, saj je vsakomur z znanjem najpreprostejšega seštevanja in odštevanja jasno, da ima tele na sebi le 50 kilogramov mesa, govedo pa najmanj 300 kilogramov in, če je v regiji po nekaterih podatkih med 7000 do 7500 na črno poklanih telet v zmrzovalnih skrinjah, si vsakdo lahko izračuna, kolikom količinam govejega mesa se v naši regiji lahko na ta način »odpovedujemo«.

Na vsak način je razprava potrdila mnenje, da večja odkupna cena bo kratkoročna rešitev, če ne bo »devalvirana« še z ostalimi vzporednimi ukrepi, ki se tičejo višanja cen surovinam – na primer v proizvodnji umetnih gnojil in krmil, ki »rojevajo« skoraj dnevno različne dodatne sporazume.

Vsakakor se morajo čvrstiti vezi kmetov kooperantov s kmetijskimi organizacijami in zadrugami, saj ni malo mnenj, da so kmetje kooperanti premalo navezani na svoje kmetijske zadruge in, da najbrž ni veliko primerov, kot smo zanj tudi slišali na omenjeni seji, da je kmet kooperant začasno tudi pokril izgubo svoji kmetijski zadrugi, bilo je to v hrastniški občini.

MITJA UMNIK

CELJSKI SEJEM JE ODPRT

Trinajsti mednarodni sejem obrti in opreme za obrt, ki bo odprt do vključno nedelje, 28. t. m., je izpolnil vse napovedi in pričakovanja. Stodve leti stara celjska tradicija, ki je bila nekajkrat prekinjena, je dobila v Celjskem sejmu, ki je zdaj stalen vse od 1968. leta, vrednega naslednika. Letošnjo prireditev je odprl v petek, 19. t. m., dopoldne, zvezni sekretar za ekonomske odnose s tujino Metod Rotar. Več na 3. strani.

MB

RADEČE

MOST JE TRDEN!

Le čevlje sodi naj kopitar

Nepoučenost je že nič kolikokrat botrovala preplahu, paniki, nezaupanju. Enaka ugotovitev velja tudi za radeški most, oziroma govorice tistih »pametnjakovičev«, ki so ugotovili, da se most, ki je trenutno v zadnji fazi gradnje, pogreza, se šibi itd. In če je naša naloga prisluhniti občanom, smo se ob teh vesteh čutili dolžni pozanimati se, koliko je na tem resnice, čeprav smo jo slutili, še preden smo se odpravili k izvajalcu gradbenih del, Ingradu, TOZD v Laškem.

Tudi direktor temeljne organizacije Ingrada v Laškem Egidij Fifer je vedel za te govorice, zato je bil takoj pripravljen stvar pojasniti oziroma opravičiti preplah krajanov iz Radeč, ki ne poznajo projekta mostu oziroma se ne razumejo na konstrukcije.

Most je namreč vključen v novo cestno traso. Ker pa imata cesta in most vertikalni nagib v obliki loka, je resnično opaziti dvig prednjega, predvsem pa zadnjega dela mostu, ki daje videz kot da se je neznatno povesil. Konstrukcija novega mostu čez Savo v Radečah je torej trdna, zato je vsaka bojazen odveč. Odveč pa je bila tudi panika, ki nikakor ni v prid napredku, posebno ne v primeru, ko gre za novo, moderno tehnologijo gradnje mostov, s katero se uspešno spopada skupina strokovnjakov Ingrada v Laškem. Ta tehnologija, ki si v svetu šele utira pot in je po njej do zdaj zgrajenih le nekaj mostov v zahodni Evropi, je tehnično zelo zahtevna tako za projektanta kot za izvajalca. DO Ingrad Celje, TOZD v Laškem se je za to tehnologijo odločila po temeljitih študijah. Prvi most v Jugoslaviji, ki bo zgrajen »s potiskanjem« kot so metodo imenovali, bo most čez Savo v Radečah. Pogodbena vrednost del skupno s priključki, nadvozom čez železnico, podpornimi in opornimi zidovi znaša 90,000.000 dinarjev. Most je dolg 133,8 in širok 10,60 metrov. Promet po njem bo stekel predvidoma v novembru.

MARJELA AGREŽ

SPOMINSKA PLAKETA F. LESKOŠKU

Ob praznovanju 110 letnice gasilskega društva Laško, ki je za metliškim najstarejše društvo v Sloveniji, so na slavnostni seji v zdravilišču podelili članu sveta federacije in prvemu komandantu slovenskih partizanov Francu Leskošku-Luki spominsko plaketo ob visokem jubileju društva. Tovariš Leskošek je bil priznanja in povabila zelo vesel, iskreno je čestital veteranom društva in se je udeležil tudi slavnostnega zbora, ki je bil naslednji dan v nedeljo v Laškem.

ŠENTJUR: O PLANIRANJU

V ponedeljek, 29. septembra se bodo v sejni dvorani skupščine občine Šentjur sestali vsi trije zbori. Delegati bodo na skupnem zasedanju razgrnili problematiko iz področja srednjeročnega planiranja za obdobje 1981–85, analizirali poslovanje v prvem polletju letošnjega leta in govorili o spremembah in dopolnitvah resolucije o izvajanju politike družbenega plana. Med drugim bodo predvidoma sprejeli osnutek odloka o urbanističnem redu in osnutek odloka o zaključnem računu.

MP

CELJE–TITOV VELES

POGLOBITI SODELOVANJE

Stiki se dobro razvijajo, še možnosti!

Ob koncu prejšnjega tedna je bila na trodnevnem delovnem obisku v Celju delegacija iz pobratenega Titovega Velesa, ki jo je vodil predsednik Občinske skupščine Stevo Čulumov. Poleg predstavnikov občine, izvršnega sveta in občinskih družbenopolitičnih organizacij, so bili v njej še zlasti ljudje iz organizacij združenega dela. Zato ni naključje, če so se razgovori vrteli ne samo ob oceni dosedanjega sodelovanja na gospodarskem področju, marveč veliko bolj o možnosti razširitve poslovnih in drugih stikov.

V Celju je že zdaj dosti organizacij združenega dela, ki imajo trdne poslovne odnose s kolektivi v pobratenem makedonskem mestu in občini. To so zlasti Zlatarne, Cinkarne, Kovinotehna, Merx, Avto Celje, Toper in drugi. Med temi in seveda kolektivi v Titovem Velesu se razvijajo dobri stiki, čeprav jih spremljajo tudi problemi, še posebej ob pomanjkanju materialov in drugem. Toda, navzlic temu, bodo vse pogodbene obveznosti izpolnjene.

Na srečanju v Celju pa je beseda tekla ne samo o vprašanjih, ki so se pojavljala v medsebojnem sodelovanjem doslej, temveč tudi o možnostih za razširitev in dopolnitev skupnega dela. Pri tem ni šlo samo za povečan obseg prodaje in nakupa blaga z ene in druge strani, marveč tudi za možnosti skupnega vlaganja, skupnega nastopa na domačem in tujem tržišču in podobno.

O razgovorih in stališčih, ki so jih sprejeli predstavniki posameznih kolektivov, bosta že v kratkem razpravljala tudi izvršna sveta obeh občinskih skupščin.

M. BOŽIČ

REVIJA FOLKLORNIH SKUPIN V VOJNIKU

Ena hvalevrednih pobud v kulturnem življenju našega območja je postopen razvoj folklorne plesne aktivnosti. Lahko bi rekli, da se je ta dejavnost začela razvijati ravno še pravi čas, pravzaprav v obdobju, ko je že kazalo, da bodo te vrste spomini in zapuščina kulturne tvornosti iz preteklosti popolnoma zamrli. Pri tem je nedvomno najdaljšo tradicijo ohranjalo dvoje skupin, skupina ŽPD »France Prešeren« iz Celja in še starejša skupina KD »Bratov Ipavcev« iz Šentjurja.

Danes deluje na celjskem področju, če računamo tudi skupino iz Velenja, sedem folklornih skupin. Prav zato je pobuda KD »Franceta Prešerna« iz Vojnika zelo dobrodošla in dragocena, saj so sklenili na en sam večer ljudskih plesov povabili šest skupin iz celjskega območja in dve gostujoči skupini od drugod.

Revija ljudskih plesov bo v soboto 27. septembra ob sedmih zvečer v vojniškem kulturnem domu. Kot gostje bosta sodelovali skupini: »Srce« iz Dobrle vasi na avstrijskem Koroškem in »Kres« iz Novega mesta. Iz celjskega območja se bodo predstavili plesalci iz naslednjih društev: ŽPD »France Prešeren« iz Celja, KD »Bratje Ipavci« iz Šentjurja, »Oljka« iz Šmartnega ob Paki, »Kajuh« iz Dobrne, »Anton Tanc« iz Laškega in »LIP« iz Slovenskih Konjic.

Vsaka skupina bo predstavila en ples in sicer bodo na sporedu slovenski ljudski plesi. Eden od pobudnikov tega srečanja, ki obeta bogato paleto živopisnega ljudskega izročila, je Edi Gabršek, predsednik za folklorno plesno dejavnost pri ZKO Celje, oziroma zveza kulturnih organizacij v celoti.

VM-JK

TEDEN DOMAČEGA FILMA 80

TITOVI FILMSKI DNEVI

V sporedu bo 37 dokumentarcev o Titovem delu

Organizacijski odbor Tedna domačega filma 80 je v sodelovanju s celjskim Kinopodjetjem za letošnjo osrednjo slovensko filmsko manifestacijo pripravil izjemen izbor dokumentarnih filmov o življenju in delu predsednika Josipa Broza Tita. Spored so izbrali med 2057 filmi, ki so posvečeni Titu in ki zajemajo njegovo delo od leta 1944, ko ga je filmska kamera prvič posnela pred pečino v Drvarju, do njegove smrti. Spored sam je razdeljen v več delov, v katerih bo s filmi predstavljena življenjska in revolucionarna pot tovariša Tita, za tem njegove poti prijateljstva in miru, njegovi obiski v Sloveniji in še posebej na celjskem območju, obiski predsednika pri pripadnikih JLA, zatem njegova ljubezen od mladih, v izboru pa sta tudi dva dokumentarca o Štafetah mladosti.

Izbor 37 dokumentarcev bo na sporedu kina Metropol, oblikovan pa bo v sedem zaokroženih filmskih dni, pri čemer bo dnevni spored v poprečju trajal uro in petdeset minut. Organizatorji bodo natisnili tudi katalog z vsemi podatki o filmih, ki so uvrščeni v spored in z njihovo kratko vsebino.

Ker gre za izjemno pomembno kulturno in družbeno akcijo, si organizatorji TDF 80 prav te dni prizadevajo, da bi v organizacijo Titovih filmskih dni pritegnili tudi družbenopolitične organizacije celjskega območja. Velika škoda bi namreč bila, če bi spored ostal omejen le na celjsko občino in predstave v kinu Metropol. Zagotovo je to enkratna priložnost, da ta odličen izbor filmov vidijo tudi v ostalih občinah celjskega območja in se tako tvorno vključijo tudi v soorganizacijo celotnega Tedna domačega filma, ki že dolgo ne ostaja več v celjskih okvirjih. Zapisati je treba, da gre za zahteven organizacijski podvig, katerega stroški bodo precejšnji. Prav zato bi bila pomoč družbenopolitičnih organizacij celjskega območja še toliko potrebnejša. Organizatorji pa so prepričani, da bo oblikovani spored Titovih filmskih dnevov naletel na dober sprejem v vseh občinah območja, kot ura zgodovine in pietetnega spomina na ljubega predsednika.

SB

UKINITEV DRUŽBENEGA VARSTVA V TOPRU

Danes, v četrtek, 25. septembra, se bodo na ločenih sejah sestali delegati zborov celjske občinske skupščine. Gre za 25. zasedanje delegatske skupščine in za delo, ki obeta živahen potek, še posebej, ker so uvodne točke dnevnega reda posvečene uresničevanju in nekaterim spremembam družbenega plana v letošnjem letu in ne nazadnje osnutku dogovora o temeljnih družbenega plana občine za naslednje srednjeročno obdobje.

Delegati bodo odločali o ukinitvi družbenega varstva v delovni organizaciji Toper. Ko je namreč izvršni svet obravnaval poročilo o rezultatih ukrepov družbenega varstva v Topru, je ugotovil, da ob uspehih, ki so jih v kolektivu dosegli od konca lani pa doslej, ni več razlogov za nadaljevanje družbenega varstva. Kolektiv je to dokazal tudi s poslovanjem in samoupravno organiziranostjo, čeprav nekatera vprašanje tega poglavja še niso povsem rešena, ali vsaj tako ne, kot si želijo in utemeljujejo v Topru.

In končno bodo na seji odločali še o sprejemu štirinajstih odlokov.

MB

PREDSEDNIŠKA DEŽURSTVA V ŽALCU

S 1. septembrom je predsednik SO Žalec Vlado Gorišek prevzel opravila in naloge individualnega poslovodnega organa SOZD Hmezad. Od tega dne naprej opravlja dolžnost predsednika občine neprofesionalno.

Da pa bi bilo delo med člani predsedstva OS bolj porazdeljeno, odslej opravljajo dolžnosti iz pristojnosti občinske skupščine neprofesionalni člani predsedstva.

Ob ponedeljkih Ludvik Semprimožnik, predsednik družbenopolitičnega zbora in Vlado Gorišek, predsednik SO, ob torkih Franc Ježovnik, predsednik zbora KS, ob sredah Nada Lukman Flis, predsednica zbora združenega dela ter popoldne Vlado Gorišek, ob četrtkih pa Dolfe Naraks, podpredsednik skupščine občine Žalec.

J.V.

AVTOMOBILSKE ZVIJAČE

Primerjati kavo in avtomobil ni morda najbolj primerno, vendar pa imata nekaj skupnega spletkarjenja. Dokazov za to je veliko. Proizvajalci avtomobilov so postavili zahtevo za povečanje cen za 31%, vendar je prišla vest, da se naj bi Diana podražila za 75,7%.

Vplačila so ustavljena, v obtoku pa ostaja akontacija ali – nova banka. »Banka« je kupec, potrošnik, uporabnik pa avtomobilska industrija, ki pod najugodnejšimi pogoji dobiva kratkoročne kredite. Postavlja se vprašanje, ali je sploh mogoče prodajati blago, ki ga sploh še ni na tržišču, in ali ni to mogoče eden od primerov »koristne malverzacije«.

Nedavno so dnevniki objavili, da se je več kot sto kupcev, ki so pred letom vplačali R-18, odločilo tožiti proizvajalca IMV zaradi zavajanja. Odgovorni v IMV pravijo, da so zaradi pomanjkanja posameznih delov zatrpali ves prostor z »nedokončanimi« avtomobili. Če pa bi slučajno inšpekcija pogledala v te avtomobile, bi lahko ugotovila, da jim manjka samo tisti del, ki se imenuje – nova cena. Kajti pomanjkanje repromateriala in delov niso ovirali IMV, da ne bi velikih kontingentov izvozila v Francijo.

Med vozniki in lastniki avtomobilov nepopularni »sodi – lihi« je bil uveden zaradi varčevanja z gorivom. Naša avtomobilska industrija je ta pojem izbrisala iz svojega besednjaka. Kako sicer razložiti dejstvo, da se naša avtomobilska industrija vse bolj usmerja na proizvodnjo dragih, velikih, hitrih in bencina žejnih vozil.

(IZ BORBE)

SREČANJE INTERNIRANK IZ AUSCHWITZA IN RAVENSBRÜCKA

STKANE VEZI SO NEUNIČLJIVE

Da bi nikoli več ne bilo vojne in nikjer fašizma

Preteklo soboto je bilo zjutraj na celjski železniški postaji nadvse živahno. Več kakor 60 žensk je čakalo poseben vlak, ki je ta dan vozil iz Maribora v Pulj, kjer je bilo veliko srečanje nekdanjih internirank koncentracijskih taborišč Auschwitz in Ravensbrück.

V Ljubljani se je temu vlaku priključilo še več vagonov, v katerih so bile že tovarišice iz Ljubljane in njene okolice, Gorenjske in Dolenjske.

Veselo pozdravljanje se je nadaljevalo vse do Divače, kjer so vstopile Notranjke, Primorke in Tržačanke. Pulj je pričakal več kakor 700 tovarišic nadvse prisrčno. Ob zvokih mornariške godbe na pihala, ki jim je igrala v pozdrav, so se zlivale množice žena pred železniško postajo, kjer sta predstavnica občine Pulj in pionirka zaželeli dobrodošlico. Za tem je 12 velikih avtobusov odpeljalo v Medulin, kjer je bilo v treh hotelih vse nared za tridnevno bivanje. Ne dolgo za tem, so se začela iskanja in prisrčna, nepozabna srečanja. Klici, objemi, solze in smeh... Naslednji dan so bili organizirani sestanki nekdanjih sodelavk in živečih iz istih taborišč, saj je matično taborišče Ravensbrück in Auschwitz imelo več podružničnih delovnih taborišč. Na sestanku so se seznanile z delom mednarodnega komiteja koncentracijskega taborišča Ravensbrück in z zaključki, ki so bili sprejeti na njegovem zasedanju, ki je bilo preteklo jesen v Ljubljani.

V razpravi so se nadvse sproščeno oglašale druga za drugo... Predlagale so, da se mora ponatisniti knjiga Ravensbrück in negativno ocenile televizijsko nadaljevanko »Marija«. Poudarile so, da je pisec tega scenarija naredil veliko napako. Podčrtati bi moral, kar je bilo v taborišču z malimi izjemami čudovito in nepozabno, kar nas v glavnem še danes povezuje, to je velika človečanska solidarnost in tovarištvo. V tej nadaljevanki, pa tega ni bilo čutiti. Predlagale so, da bi vsak zapis, še bolj pa knjižne izdaje, ki opisujejo življenje v taboriščih, ne smele iti mimo komisije za internirance pri republiški ZZB NOV – Izrazile so željo, da bi zaradi vse slabšega zdravstvenega stanja in let, morala taka srečanja biti pogostejša, saj k sreči ni mnogo takih tovarišic, ki ne zmorejo stroškov za udeležbo, v kolikor pa bi bile, so vse pripravljene zanje prispevati. Sprejele so tudi sklep, da bodo obiskale bolne tovarišice.

V ponedeljek dopoldan je bil ogled Pulja, popoldan pa v veliki dvorani hotela Belvedere kulturna prireditev. Tej so prisostvovali predstavniki hrvaških in slovenskih ZZB NOV, med njimi Lidija Šentjurc. Srečanje je začela predsednica komisije taborišča Ravbensbrück pri republiškem ZZB NOV Slovenije ing. Sonja Lapajne, za njo pa sta pozdravili zbor predstavnici koroških in tržaških internirank. Slavnostni govor je imela članica predsedstva ZB Hrvatske, Beška Prtnič. Bogat kulturni program so izvajale plesalke izraznega plesa v čudoviti koreografiji Lojzke Žerdinove, Dekliški oktet iz Kopra, dijaki in dijakinje gimnazije Moste v Ljubljani so pod vodstvom prof. Helene Potokar izvajali recital, splet pesmi iz taborišč. Ne samo, da je bil recital izbran iz najboljše tovrstne poezije, iz interpretacije nastopajočih je bilo čutiti globoko doživetje o trpljenju, ljubezni do domovine in smrti. Nastopil je tudi mešani pevski zbor in folklorna skupina KUD Medulin, pomnožen s pionirji, te dve recitatorki, obe nekdanji interniranki. S spontanim odobravanjem so sprejele spomenico v kateri je bilo poudarjeno, da se morajo uresničiti zahteve naprednega človeštva, da bo svetu zavladal trajen in pravičen mir, da ne bo nikjer več vojne – nikjer več fašizma! Za uvod je navdušila mornariška godba, ki je med drugimi zaigrala ob odličnem pevcu »Jugoslavijo« in »Druže Tito, mi ti se kunemo«. S to pesmijo se je začela in končala prireditev in s to obljubo v srcu so se naslednji dan nekdanje sotrpinke poslavljale in vračale domov.

MARICA FRECE

OGLAŠUJTE V NOVI tednik

TONE BRILEJ

OBRAZI

Ko teče beseda o njem, se mnenja in ocene ne razhajajo. Vsakdo ve povedati, da je Tonček Brilej eden tistih v krajevni skupnosti Radeče, ki imajo izostren posluh za širši družbeni interes, za dobro organizacijo, za pameten pristop k reševanju skupnih problemov ter za pristne tovariške odnose. Pravilen je njegov odnos do problemov komunalne povezanosti med krajevnimi skupnostmi radeškega območja, do socialne in ekonomske problematike. Zaveda se, da dinamičen razvoj radeškega območja v zadnjih desetih letih terja pospešeno stanovanjsko izgradnjo in reševanje številnih še odprtih komunalnih vprašanj. Ve, kaj je treba še storiti v pogledu hitrejšega in skladnejšega razvoja Radeč in okolice. V vseh njegovih željah in prizadevanjih pa gotovo ne bi bil tako uspešen, če ne bi našel prave poti do krajana, delavca, do odgovornih v krajevni skupnosti, v družbenopolitičnih organizacijah itd. S svojo neposrednostjo in prodornostjo je uspel zainteresirati tudi mlade za skupno delo in akcije. Uspel jih je prepričati, da ni ločnice med delom v delovni organizaciji in delom v krajevni skupnosti. Bil je predsednik gradbenega odbora, ko so gradili radeški vodovod in tako neposredni nosilec celotne aktivnosti, katere rezultat je dolgoročno rešena problematika oskrbe z vodo v Radečah.

Tonček Brilej je predsednik krajevne konference SZDL Radeče, organizacije, ki je edina v Sloveniji nosilka republiškega priznanja OF. V dobrem delu te organizacije so gotovo vtkana tudi prizadevanja predsednika krajevne konference SZDL Radeče.

Direktorsko delo v radeškem Rodu, funkcija predsednika krajevne konference SZDL Radeče ter stalna prisotnost povsod tam, kjer se dela, mu velikokrat onemogoči sprostitev ob svojem konjičku. Je velik ljubitelj narave in lova. Kot predsednik zasavske lovske zveze je aktiven tudi na tem področju.

MARJELA AGREŽ

NAMA IN HMEZAD

SKUPAJ ZA POTROŠNIKE

Odslej trajno poslovno sodelovanje

Trgovska organizacija združenega dela NAMA Ljubljana in Hmezad iz Žalca sta pred kratkim podpisali samoupravni sporazum o trajnem poslovnem sodelovanju. Podpisnici si s tem sporazumom zagotavljata kar se da največji razvoj in izkoriščanje proizvodnih in trgovskih umogljivosti.

Tako bosta sodelovali na področju primarne kmetijske proizvodnje pri kooperaciji in odkupu ter prodaji vseh vrst kmetijskih pridelkov, mesa, mleka in kmetijsko prehrambenih proizvodov. Nama in Hmezad bosta v bodoče združevala sredstva in skupaj financirala izvajanje nekaterih programov v primarni proizvodnji, predelavi in prometu blaga, sodelovala na področju hranilno kreditnega in internega bančnega poslovanja ter skupaj načrtovala proizvodnjo, predelavo in prodajo na posameznih področjih ter ekonomske odnose s tujino. Tako bodo povečali izvoz in zagotovili potrebna devizna sredstva za uvoz.

Po tem samoupravnem sporazumu bo Celjska mesna industrija dolžna oskrbovati prodajno mrežo Name s svežim mesom in mesnimi izdelki. Celjske mlekarne bodo prav tako skrbele za nemoteno oskrbo z mlekom in mlečnimi izdelki za prodajno področje Name na celjskem, koroškem in šaleškem območju. Hmezad Kmetijstvo Žalec Kmetijska zadruga Savinjska dolina, Vrtnarstvo in Združene hladilnice pa so se obvezale oskrbovati prodajna mesta Name s kmetijskimi pridelki in sadjem po v naprej dogovorjenem asortimanu, količinah in ceni. Nama pa se seveda obvezuje, da bo vse to blago prodajala v svojih trgovinah oziroma blagovnicah.

Nama in Hmezad bosta združevala sredstva zlasti za izgradnjo primarne kmetijske proizvodnje, predelovalnih zmogljivosti za primarno kmetijsko proizvodnjo in blagovni promet ter prodajne površine in skladišča.

Oba podpisnika samoupravnega sporazuma bosta med seboj vsklajevala svoje proizvodne plane, plane blagovnega prometa in razvojne plane. Tako bo bolj usklajen razvoj proizvodnih in trgovskih zmogljivosti, večji bodo proizvodnja in prodaja, racionalnost in ekonomičnost in tako tudi dohodek.

JANEZ VEDENIK

REVIJA NAJBOLJŠIH ATLETOV V CELJU

Stadion Boris Kidrič bo v soboto in nedeljo 27. in 28. septembra, obakrat s pričetkom ob 15.00 uri, prizorišče finala ekipnega atletskega prvenstva Jugoslavije za člane. Nastopilo bo šest finalistov – 15 kratni ekipni prvak Jugoslavije Crvena Zvezda, Partizan (Bg), Sarajevo, Dinamo (Zg), Novo mesto in domači Kladivar. V omenjenih ekipah bo nastopila domala vsa državna reprezentanca. Crvena Zvezda bo prišla kompletna s Stekičem in Miličem na čelu in je brez dvoma favorit štev. 1 na tem prvenstvu za naslov državnega ekipnega prvaka. Kladivar je bil lani tretji na tem prvenstvu. Letos se mu ponuja priložnost, da bi na domačih tleh ob odličnem Roku Kopitarju, ki bo nastopil oba dneva kar v šestih disciplinah ter drugih društvenih članov (Ukiča, Lisca, Rozmana, Arzenška, Renerja, Krajnca, Mijača, Pečarja, Prezlja, Škofa itd) segel po častnem drugem mestu. Razpoloženje v taboru atletov Kladivarja je optimistično in bi ta svoj smoter pred zaključkom letošnje atletske sezone radi uresničili. Ljubitelje športa, še predvsem atletike, vabimo, da si v kar največjem številu ogledajo to kvalitetno atletsko prvenstvo.

PRAVNA PREOBRAZBA PRAVOSODJA

KRENILO JE NA BOLJE

Manj nerešenih zadev kot lansko leto

Od reorganizacije rednega sodstva in ustanovitve Temeljnega sodišča v Celju je minilo že več kot leto in pol. To je sorazmerno kratek čas vendar pa dovolj dolg, da je mogoče oceniti prve rezultate ustavne preobrazbe pravosodja. Iz poročila Temeljnega sodišča v Celju izhaja, da je v tem času uspešno uresničevalo namene preobrazbe pravosodja, ki so bili: podružbiti sodno funkcijo, povečati učinkovitost, racionalizacija in specializacija. Za dosego vseh teh smotrov je seveda potreben daljši čas, saj gre vendarle za dolgotrajen proces, zato naj opozorimo le na nekatere pozitivne spremembe in tudi na težave, ki otežkočajo še uspešnejše delo sodišča.

PODRUŽBLJANJE SODNE FUNKCIJE

Funkcijo sojenja se nedvomno podružblja že z vključitvijo večjega števila sodnikov porotnikov (700). Omeniti je treba številne stike, posvete in razgovore s sodniki porotniki, da se lahko enakopravno s poklicnimi sodniki vključujejo v meritorno odločanje – sojenje. Približevanje sodstva občanom se je odrazilo tudi z obravnavanjem sodnih zadev na prvi stopnji na enoti sodišča v krajih, kjer je obravnavana zadeva nastala. Enak pomen ima tudi povečanje števila enot sodišča in opravljanje uradnih dni izven sedeža enot. Tako je v letu 1980 začela z delom enota v Šentjurju, sodišče pa je opravilo v letu 1979 zunaj sedeža enot 28 uradnih dni. Pomembna je vloga sodišča v sistemu družbene samozaščite, saj je ob spremljanju družbenih odnosov in pojavov opozorilo več delovnih organizacij in samoupravnih skupnosti na nepravilnosti, ki jih sodniki ugotavljajo pri obravnavanju kazenskih in civilnih zadev. Gre zlasti za opažanja o pomanjkljivi evidenci, slabi notranji kontroli, slabem zavarovanju družbenega premoženja, neustrezno varstvo pri delu itd. V bodoče bo treba še okrepiti sodelovanje s sredstvi javnega obveščanja, saj objektivno obveščanje o vzrokih in posledicah družbeno negativnih pojavov nakazuje elemente za preprečevanje škodljivega ravnanja, kar nedvomno doprinaša k osveščanju občanov k večji družbeni disciplini in morali.

REŠEVANJE ZADEV IN TRAJANJE POSTOPKA

Temeljno sodišče v Celju je ob začetku dela 1. 1. 1979 podedovalo kar 4890 nerešenih glavnih sodnih zadev. Ob koncu leta 1979 je sicer ostalo nerešenih 5267 važnejših zadev, vendar je treba pojasniti, da je v tem letu pripadlo kar 8475 novih zadev. Sodišče je tako rešilo skupaj 8098 važnejših zadev, pri čemer je posvetilo posebno pozornost reševanju starih zadev, saj je rešilo kar 62% vseh starih zadev. V letošnjem letu se statistično stanje že izboljšuje ter je bilo maja že 445 manj nerešenih zadev kot ob koncu leta 1979.

V lanskem letu je sodišče izgubilo nekaj časa zaradi reorganizacije, otepalo se je s kadrovskimi težavami, podedovalo pa je tudi precejšnje število zaostalih, strokovno težavnih zadev. Na slabo učinkovitost sodišča vpliva tudi nezadostno odvetništvo, in nezaživela družbeno-pravna pomoč, pomanjkanje izvedencev, težave z vročanjem sodnih pošiljk, pogoste selitve občanov itd. Med subjektivnimi razlogi pa je omeniti nezadostno koncentracijo obravnavanja, prelaganje obravnav na nedoločen čas in včasih tudi izdelovanje sodnih odločb po preteku zakonskih rokov.

Sodišče ima poseben akcijski program za odpravo pomanjkljivosti, ki jih lahko odpravi s svojo aktivnostjo. Zavedati pa se moramo, da bo ustavna preobrazba v celoti dosegla svoj namen, ko bodo zaživele tudi druge institucije pravosodnega sistema, med drugim tudi posebna sodišča združenega dela, notranje, stalne in začasne arbitraže in samoupravna sodišča pri družbenih organizacijah in društvih.

AVGUST RIBIČ

SLAVJE V LIBOJAH

V Keramični industriji Liboje so pred dnevi proslavili dva jubileja – 30 letnico samoupravljanja (12. septembra 1950 prvi delavski svet) in 165 letnico tovarne. Na proslavi ob 30 letnici samoupravljanja sta govorila predsednik delavskega sveta Albin Šanca in predsednik Občinskega sindikalnega sveta Žalec Rafko Mlakar. Ob 165 letnici tovarne so odprli v njeni neposredni bližini tudi novo trgovino. Ob obeh proslavah jubilejev so pripravili tudi kulturni program.

TV

CELJE

PREDVSEM KOOPERACIJE

V dveh dneh na sejmu 25.000 obiskovalcev

V petek, 19. septembra, je zvezni sekretar za ekonomske odnose s tujino, Metod Rotar, odprl v hali Golovec trinajsti mednarodni sejem obrti in opreme za obrt. Sicer pa je otvoritveno svečanost začel direktor Zavoda Golovec, Risto Gajšek, ki je med drugim ugotovil, da tokratni sejem zavzema 3500 kv. metrov pokritih in 1500 kv. metrov odprtih površin, na njem pa sodeluje 38 običnskih obrtnih združenj, 14 obrtnih zadrug, 2 pogodbeni organizaciji združenega dela in več kot 20 organizacij združenega dela. Prodaja blaga je organizirana v 60 paviljonih.

Pomembna je ugotovitev, da tokrat prvič sodeluje na sejmu tudi Občinsko združenje obrtnikov iz pobratenega Siska.

Ko je Metod Rotar odpiral sejem, je med drugim poudaril pomembnost malega gospodarstva v celotnem nacionalnem gospodarstvu, njegovo vlogo v izvoznih prizadevanjih itd. Sicer pa je menil, da je Celje, zaradi starodavne obrtne tradicije, pravšnje mesto za organizacijo takšnih sejmov.

Da, letošnji sejem je razgiban, največji doslej. Predvsem spodbuja in opozarja kooperacijo in inovacije. Pri tem je zanimiv prikaz Medobčinske gospodarske zbornice Celje o stanju kooperacijskih odnosov in iskanju kooperacijskih možnosti za vse organizacije združenega dela v regiji. Tudi štorska Železarna daje temu poglavju pomemben poudarek, saj razstavlja dele traktorjev, za katere išče kooperante. Tudi posebna lesna razstava je poudarek letošnjega sejma.

Sejem je prinesel živahen utrip v življenje celjskega mesta. Samo v dveh dneh in pol, vključno z nedeljo, je Golovec obiskalo več kot 25.000 ljudi, od tega smo v nedeljo okoli 14.000. K živahnosti in aktualnosti Celjskega sejma prispevajo tudi druge prireditve, posvetovanja, ki jih v tem času ni malo, prodaja blaga, gostinska ponudba itd.

Med gosti prvih dni so posebno pozornost vzbudili predstavniki Crvene zastave iz Kragujevca, ki so prav s pomočjo Celjskega sejma želeli rešiti nekatera vprašanja svojih kooperantov. Upajmo, da jim je to uspelo.

Do konca sejma so še štirje dnevi, prav tako bogati po vsebini in spremljajočih prireditvah. V tem času bo tudi pomembno posvetovanje o izvozno-uvoznih pogojih in drugem.

M. BOŽIČ

O NOVEM OBDOBJU

ŽELJE SO TUDI NAŠI NAČRTI

Osnutek temeljev družbenega plana kot strokovno politični izziv

Predsedstvo OK SZDL Celje je na svoji 22. seji razpravljalo o osnutku dogovora o temeljih družbenega plana v celjski občini. Sejo je vodil predsednik sveta za družbenoekonomske odnose Zvonko Perlič, ki je na začetku opozoril na konkretno in učinkovito razpravo. Bila pa je tudi dolgotrajna, saj je traja dve uri in so zato izpustili drugo točko, ki naj bi govorila o stabilizacijskih izvajanjih. Prenesli so jo v naslednjo sejo, ki bo predvidoma 6. oktobra.

Razprava je opozorila na mnoge vidike: na realnost načrtovanja, dosedanje izkušnje in drugo. Močno je izpostavila stanovanjsko gospodarstvo, prestrukturiranje celjske industrije, izvozna prizadevanja, odnose v trgovini in preskrbo, opozorila je na nesorazmerja med samoupravnimi interesnimi skupnostmi in zmogljivostjo gospodarstva in drugo. Bistvo vsega pa je, **da se združijo vse družbenopolitične sile v občini in v javni razpravi čimbolj razgrnejo bistvo načrtovanja novega srednjeročnega obdobja: da družbeno načrtovanje pomeni bistvo družbene lastnine nad ustvarjenimi sredstvi. Zato bi morali posvetiti vso pozornost temu, kako bomo ustvarjali pogoje za izvedbo plana, saj so navedene postavke tako želje kot potrebe.** Spoštovati bo treba odgovornost in doslednost, a ne v birokratskem smislu. Da bo načrt lažje izvesti, načrtujemo v občini že tretji samoprispevek. Člani predsedstva niso sprejeli konkretnih sklepov, so pa člani sveta za družbenoekonomske odnose izoblikovali stališča do današnje seje zborov občinske skupščine.

Predsedstvo je razpravljalo tudi o kadrovskih spremembah.

Dosedanji svet za zdravstvo, rekreacijo in telesno kulturo je postal svet za zdravstvo, osnovan pa je nov svet za telesno kulturo, ki mu predseduje Magda Urh. Novi predsednik sveta za vzgojo in izobraževanje je Franci Pusar, predsednik sveta za informiranje je Franc Ban, predsednik sveta za mednarodne odnose pa Niko Zimšek. Vse zamenjave so nastale zaradi novih delovnih obveznosti prejšnjih predsednikov, oziroma njihove preobremenjenosti. Drago Stokavnik, sekretar OK SZDL je prevzel nove funkcije pri KO za vlak BIE, pri komisiji za usklajevanje OD voljenih in imenovanih funkcionarjev in pri volilni komisiji. To delo je prej opravljal sedanji predsednik OK SZDL Tone Rožman, ki ima v sedanji funkciji vrsto novih nalog.

D. MEDVED

POGLEJMO NAOKROG

SREDA, 17. SEPTEMBRA:

V New Yorku se je v umirjenem ozračju pričelo 35. zasedanje Generalne skupščine OZN. Do 10. oktobra bo trajala splošna razprava... **V Paragvaju so atentatorji ubili nekdanjega nikaraškega diktatorja Somozo... Španija je prva predlagala dnevni red za konferenco o evropski varnosti in sodelovanju... Ustavno sodišče Jugoslavije je sklenilo, da bo o zakonu »sodi-lihi« izvedena javna razprava... Podražilo se je meso in sicer v poprečju za 21,1%...**

ČETRTEK, 18. SEPTEMBRA:

Zvezni sekretar za zunanje zadeve Josip Vrhovec je prispel na uradni obisk na Kubo. V pogovorih z gostitelji bo govora o sodelovanju obeh dežel in o dejavnosti gibanja neuvrščenih, še zlasti z ozirom na zasedanje Generalne skupščine OZN... **Za španskim predlogom za dnevni red konference o evropski varnosti in sodelovanju, je svoj predlog podala tudi madžarska delegacija.** Predloga se razlikujeta le v eni točki... **Predsedstvo Zvezne konference SZDLJ je sklenilo ustanoviti koordinacijski odbor, ki bo skrbel za obeležitev in ohranitev imena in dela Josipa Broza Tita... General Evren,** ki je minuli teden z vojaškim udarom prevzel oblast v Turčiji, **je prisegel v parlamentu... Ko je že vse kazalo na neuspeh zasedanja naftnih ministrov dežel OPEC, so na izrednem sestanku vendarle dosegli delni kompromis,** po katerem bo tudi Saudska Arabija dvignila ceno nafte na 30 dolarjev za sodček. To je še vedno manj kot je najnižja dogovorjena cena. Manj uspeha je bilo pri dogovoru o počasnem omejevanju proizvodnje nafte... **Republiški izvršni svet bo skupščini SRS predlagal večje davčne olajšave za izvoznike.** Z njimi naj bi še dodatno spodbudili izvozna prizadevanja gospodarstva...

PETEK, 19. SEPTEMBRA:

Razvoj dvostranskih odnosov med Kubo in Jugoslavijo je uspešen, tudi pripravljenost za njihovo poglabljanje je na obeh straneh. Tako so ugotovili na razgovorih Josipa Vrhovca s podpredsednikom kubanske vlade Rodriguezom... **Italijanski predsednik Pertini je na obisku na Kitajskem,** kjer je v srečanju s Hua Guofengom govoril o sodelovanju obeh dežel... **V Sovjetski zvezi so včeraj izstrelili raketo Sojuz 38 z dvočlansko posadko,** ki je sestavljata sovjetski in kubanski vesoljec... **Poveljnik izrednega stanja v Južni Koreji Sung je potrdil smrtno obsodbo opozicijskemu voditelju Džungu.** Vsa napredna svetovna javnost ob tem ostro protestira. Zrežiran proces je obsodila tudi Zvezna konferenca SZDLJ...

SOBOTA, 20. SEPTEMBRA:

Na 35. zasedanju Generalne skupščine OZN se pričenja splošna razprava o 120 točkah dnevnega reda... Iransko-iraški spor se nadaljuje z nezmanjšano silovitostjo, saj se obmejni spopadi še širijo in kot kaže gre že za pravo vojno. O tem priča tudi dejstvo, da so v Iranu izvedli mobilizacijo... **Sovjetsko partijsko glasilo Pravda je v komentarju ostro opozorilo na vmešavanje v poljske notranje zadeve,** za kar obtožuje določene kroge in stranke na Zahodu, razdiralne dejavnosti pa obtoža tudi nekatere Poljake...

NEDELJA, 21. SEPTEMBRA:

Začel se je teden boja proti kajenju... Francoz d'Aboville je s 5 metrov dolgim čolnom preveslal 5200 km dolgo pot čez Atlantik... V Splitu sta po treh dneh umrla siamska dvojčka, ki sta bila zrasla z medenico... **Dva rahlejša potresna sunka sta danes stresla Zagorje.** Potres ni povzročil škode...

PONEDELJEK, 22. SEPTEMBRA:

Predsedstvo CK ZKS je razpravljalo o aktualnih gospodarskih vprašanjih. Člani so poudarili da bo ekonomske probleme mogoče reševati le s krepitvijo samoupravnih družbenoekonomskih odnosov, z boljšim gospodarjenjem, predvsem pa ob bolj definirani odgovornosti... **Na iransko-iraški meji se še naprej širijo spopadi.** Iraško letalstvo je napadlo iranska letališča in postojanke. Zaskrbljenost zaradi te vojne v svetu narašča... **Jugoslovanski veleposlanik Zotović je na konferenci o varnosti in sodelovanju v Evropi predlagal, da bi že na tej konferenci določili kraj in datum naslednje** in tako ohranili kontinuiteto konference. Predlog so podprli številni delegati... **V Ljubljani se je pričel 15. kongres jugoslovanskih kirurgov,** na katerem sodeluje 700 zdravnikov. Ob otvoritvi je zbranim spregovoril Stane Dolanc...

TOREK, 23. SEPTEMBRA:

V Beogradu se je pričelo zasedanje Generalne konference organizacije OZN za izobraževanje, znanost in kulturo. V imenu Jugoslavije je zasedanje pozdravil predsednik predsedstva SFRJ Cvijetin Mijatović... **Poljska vlada je razpravljala o načrtih za prihodnje leto in postavila v ospredje gospodarske ukrepe in zboljšanje** preskrbe... **Da bi bilo zdravil dovolj, naj** bi v prihodnje zagotovili pravočasen nakup surovin za zdravila, tako da bi odobrili namesto četrtletne kvote kar letno devizno kvoto. ... **Med Jugoslavijo in Veliko Britanijo so odlični odnosi,** je izjavila Margaret Thatcher v intervjuju pred obiskom v SFRJ... **V rudniku Senovo manjka vsak dan skoraj tretjina zaposlenih,** čemur botrujejo bolniške, neupravičeni izostanki, sezonska opravila in dopusti...

JUTEKS ŽALEC

SKORAJ NIČ ZA DOMA

Izvoz so povečali za več kot trikrat

V novih pogojih gospodarjenja je Juteks iz Žalca prav gotovo v težkem položaju, saj vemo, da je povsem vezan na uvoz surovin. Takšnih surovin, ki jih z domačimi materiali ni mogoče nadomestiti. V Juteksu pravijo, da bi morali skoraj vso proizvodnjo izvoziti, če bi hoteli zadostiti potrebam za uvoz surovin. In kar izvoza tiče, je treba priznati, da je ta delovna organizacija v tem letu napravila velik skok naprej.

Zavedajo se namreč, da je treba izvažati. Tako so v prvih šestih mesecih dosegli skoraj nemogoče. V primerjavi z lanskim letom so izvoz povečali kar za tri in polkrat. Izvoz tako znaša deset milijonov ameriških dolarjev. Največ svojih izdelkov pa prodajo v Irak, Avstrijo, Zvezno republiko Nemčijo, skandinavske države, Italijo, Libijo in Sovjetsko zvezo. Temeljna organizacija združenega dela Talne obloge je v polletju izvozila 65 odstotkov proizvodnje, TOZD Juta pa skoraj polovico. Tržišče je sedaj s talnimi oblogami in jutinimi izdelki doma pravzaprav osiromašeno. Jutina vreča je že prava atrakcija. V Juteksu pravijo, da bi izvoz še lahko povečali, to pa bi bilo možno samo s povečano proizvodnjo in zaposlitvijo večjega števila delavcev. Izredno povečan izvoz je velik uspeh Juteksa, sploh še, če pomislimo, da je prodor na zahodni trg izredno težek, saj imajo izdelki iz manj razvitih držav močne carinske olajšave, za Juteksove izdelke pa je treba plačati dvajset in več odstotkov carine. Tu še zlasti mislimo na jutine izdelke. Še težje pa je biti konkurenčen s talnimi oblogami, saj je treba vedeti, da je zahodni trg domovina talnih oblog. Konkurenčen je treba biti torej v ceni in kakovosti. Manjša prodaja doma in sorazmerno nizke cene na zahodnem tržišču nadomeščajo tudi s povečanim izvozom v Sovjetsko zvezo.

Kljub temu, da ogromno izvažajo, pa še zdaleč ne pokrivajo uvoza z izvozom. V Juteksu morajo zato velik delež deviznih sredstev pridobiti na osnovi samoupravnih sporazumov s tistimi, ki več izvažajo kot uvažajo.

JANEZ VEDENIK

Juteks bi lahko svojo proizvodnjo še povečal, za to pa bi rabil večje število delavcev.

ZRCALO RIŠE: BORI ZUPANČIČ

– Tovariši, občutek imam, da moramo najprej izvesti sanacijo le tega...

MLADI V MERXU

NI JIM VSEENO KAKO BO

Pred referendumom govori Brane Florjančič

Po decemberskem neuspelem poskusu reorganizacije celjske trgovine v okviru Dobrine, se je delovna organizacija Merx Celje kot pobudnica nadaljnjih prizadevanj za ustanovitev samoupravne asociacije, ki bi zagotavljala uspešnejše delovanje, razvoj in rast celjske trgovine, aktivno vključila v akcije za ustanovitev novega SOZD. Delovna organizacija Merx je v večmesečni aktivnosti privabila k sodelovanju vse zainteresirane za skupno dograjevanje smernic za ekonomske ter družbene interese in cilje te združitve.

Tudi mladi v Merxu so začutili potrebo po aktivnem vključevanju v proces reorganizacije celjske trgovine, zato so se povezali z občinsko konferenco Zveze socialistične mladine Celje ter pripravili vrsto razgovorov in medsebojnih delovnih srečanj v želji, da akcija, v katero je bilo do sedaj vloženega veliko dela in truda, na bližajočem se referendumu tudi uspe. O tem je predsednik koordinacijskega sveta ZSMS v DO Merx Celje **Brane Florjanič** povedal naslednje: »Referendum je pred vrati, zato se je tudi aktivnost vseh družbenopolitičnih organizacij in organov upravljanja v naši delovni organizaciji še povečala. Glede na to, da je pri nas zaposlenih približno 35 odstotkov mladih, nam ne more in ne sme biti vseeno, kako se vključujemo v tekoča dogajanja, trenutno v proces reorganizacije naše trgovine. Zato smo si izdelali koncept aktivnosti, s poudarkom na kvalitetni tekoči in povratni informaciji, ki bodo potekale do 1. oktobra, ko se bo treba na referendumu izreči o naši odločitvi. To je v tem času, ko je osnutek samoupravnega sporazuma o združitvi v fazi obravnavanja v posameznih samoupravnih enotah, še posebej pomembno. Na torkovi seji koordinacijskega sveta ZSMS v naši delovni organizaciji, so osnovne organizacije poročale o svojem delu do sedaj, dogovorili pa smo se, kaj je v tem trenutku še storiti, da bi mladi v Merxu odšli z jasno sliko na mesto odločanja. Mislim, da danes ni večjih dilem ali nejasnosti in tako upamo, da bo nova samoupravna asociacija po 1. oktobru tudi oživela. In če izhajamo iz te predpostavke, potem je treba razmišljati že vnaprej, saj bo nova organizacija pogojila tudi reorganizacijo dosedanjih osnovnih organizacij ZSMS pri nas, ko bo treba slediti smernicam in določilom novega statuta občinske konference ZSMS Celje, in teh pa je vidna težnja po formiranju številčno manjših osnovnih organizacij, ki bodo bolj prožne in ki bodo najširše zagotavljale interese mladih v skupnih prizadevanjih in težnjah po napredku.«

Mladim v Merxu torej ni vseeno, kakšna bo njihova prihodnost. Želijo, in to njihovo delo tudi potrjuje, da bi bila ta še lepša, predvsem pa ekonomsko in duhovno trdnejša in bogatejša.

MARJELA AGREŽ

SREČANJE STARIH VOJAKOV

Letošnje srečanje starih slovenskih vojakov 87. celjskega pešpolka in vseh poznejših borcev za severno mejo bo v petek, 26. septembra ob 15. uri v Turški mački. V prejšnjih letih so se veterani zbrali v starem gostišču s tem imenom že dvajsetkrat.

Vabljeni so tudi »Krajnski Janezi«.

SLOVENSKE KONJICE

OD 13 NA 5 ODSTOTKOV

Industrijska proizvodnja manjša, izvoz večji

V konjiški občini je kljub številnim ugodnim gospodarskim rezultatom, doseženim v prvem polletju, postalo jasno, da ne bo mogoče doseči predvidevanj, ki so jih začrtali v resoluciji o politiki izvajanja družbenega plana razvoja občine za to leto. To je postalo po osmih mesecih predvsem za rast industrijske proizvodnje še bolj očitno. Odločili so se torej za spremembe resolucije.

V prvem polletju se je industrijska proizvodnja povečala za 3,4 odstotke, v osmih mesecih pa skupno le za 2 odstotka. Predvideno 13–14 odstotno rast v tem letu ne bo mogoče doseči. Ker pa delovne organizacije menijo, da bodo že v septembru nadoknadile veliko zamujenega zlasti iz poletnih mesecev, še vedno predvidevajo, da bodo do konca leta dosegli 5–6 odstotno rast industrijske proizvodnje.

Med delovnimi organizacijami, ki so vplivale na spremenjena predvidevanja ima pomemben delež kovaška industrija UNIOR iz Zreč. Prvotno, pred sprejetjem letošnje resolucije, so menili, da bo pri njih porasla industrijska proizvodnja za 9,7 odstotkov, januarja pa so predlagali 20 odstotno rast. Zaradi težav, predvsem pri nabavi reprodukcijskih materialov, pa so se sedaj odločili za prvoten predlog – torej 9,7 odstotno rast.

S tem, ko industrijska proizvodnja narašča za manj, kot so predvideli, tudi ne bo mogoče doseči planirane rasti realnega družbenega proizvoda. Namesto 11–12 odstotnega povečanja menijo, da bodo dosegli 9–10 odstotno.

Drugače pa je z izvozom. Tudi pri njem so se odločili za spremembo, vendar navzgor. V polletju so namreč dosegli 42,5 odstotno povečanje izvoza v primerjavi z enakim obdobjem preteklega leta. Delovne organizacije pa ocenjujejo, da bodo kljub številnim težavam tudi do konca leta lahko dosegale ugodne izvozne rezultate. Tako so se odločili, da bodo predlaganih 15 odstotkov povečanega izvoza presegli še za deset odstotkov.

MILENA B. POKLIČ

GOSPODARSTVO OBČINE ŠMARJE

NAJVIŠJI »OD« PROMET

Dohodek na regijski ravni, pa pod republiško

Gospodarstvo občine Šmarje pri Jelšah je v prvem polletju letos ustvarilo 2,70 odstotka celotnega prihodka oziroma 4 odstotke dohodka celjske regije. Po dinamiki rasti je celotni prihodek zaostajal, dohodek je bil na poprečni ravni regije, sicer pa pod republiškim. Občina v celoti je ustvarila tudi majhen delež sredstev za reprodukcijo – 3,2 odstotka. So pa spodbudnejši kazalci o dobrem gospodarjenju, saj je občina Šmarje poslovala gospodarneje kot v poprečju regija in je dejansko ustvarila več akumulacije na 100 dinarjev poprečno uporabljenih sredstev kot regija in republika. Nasprotno pa je za obema spet zaostajal dohodek na delavca. Tako je bilo ustvarjenega 116.131 dinarjev dohodka na delavca, v regiji v enakem času 144.204 in v republiki 148.795 dinarjev; produktivnejša od večine so bila le naslednja področja: industrija in rudarstvo, gozdarstvo, promet in zveze, trgovina in stanovanjsko-komunalna dejavnost. Najvišji OD je bil v prometu 9.723, najnižji v kmetijstvu 5.927 dinarjev.

V prvem polletju letošnjega leta je bilo v občini v gospodarstvu zaposlenih 4329 delavcev, kar je za skoraj 2 odstotka več kot lani v polletju. V primerjavi z vsem letom 1979 pa se je število zaposlenih zmanjšalo za 77 delavcev, tako da predvidena 4 odstotna rast zaposlenosti v polletju 1980 ni bila dosežena. Nizka stopnja zaposlenosti je bila zaradi zmanjšanja zaposlenih v gradbeništvu in turizmu ter gostinstvu, gre pa pri tem tudi za različno »statistično zajemanje«, saj se na primer Atomske Toplice od 12. 5. 1980 dalje ne »vodijo na področju gospodarstva«, ampak med družbenimi dejavnostmi.

Glede izgub se je stanje izboljšalo zlasti v drugem četrtletju, še vedno pa je slabše kot lani ob istem času; številčno je en tozd izkazal izgubo lani, letos pa dva Hmezadova v skupnem znesku nekaj čez tri milijone in 400 tisoč dinarjev.

MITJA UMNIK

V RADEŠKI SOPOTI Z ZAUPANJEM V SVOJE DELO

Delavci TOZD Sopota Radeče, združeni v DO Lesnina Ljubljana, bodo v petek svečano proslavili 50. obletnico obstoja. Podjetje je bilo ustanovljeno sicer pred enainpetdsetimi leti, vendar je lanskoletni požar delavcem preprečil praznovati obletnico v jubilejnem letu. Danes je od požara ostal le še grenak spomin s sladkim priokusom, da takrat, v najtežjih dneh nesreče, niso bili sami.

50. obletnico obstoja podjetja, 30. obletnico samoupravljanja in 20. obletnico izvozne dejavnosti, bodo v Sopoti kar se da slavnostno obeležili, saj uspehi, ki jih danes dosegajo, niso zrasli kar čez noč. So rezultat trdega dela vseh delavcev, samoupravnih organov, družbenopolitičnih organizacij, skratka vseh, ki so se vseskozi zavestno odrekali boljšemu standardu za lepši današnji in jutrišnji dan.

V okviru praznovanja zlatega jubileja Sopote že potekajo razna športna tekmovanja med tozdi s ciljem medsebojnega zbliževanja, v soboto dopoldne pa se bodo mladi vseh temeljnih organizacij Lesnine udeležili delovne akcije na žagi, ko bodo uredili delovne prostore, popoldne pa se bodo srečali v raznih športnih tekmovanjih. V petek, na dan osrednjega praznovanja, bo ob 8. uri svečana seja delavskega sveta, na kateri bodo podelili priznanja delavcem za dolgoletno delo v samoupravnih organih in družbnopolitičnih organizacijah. Po končani seji bo ob 10. uri svečan sprejem gostov in ogled proizvodnih prostorov ter razstave, na kateri bo prikazan razvoj podjetja skozi vseh petdeset let. Centralna proslava obletnice bo ob 11. uri v domu Svobode v Radečah, na kateri bo delavcem spregovoril izvršni sekretar CK ZKS Emil Rojc ter direktor TOZD Sopota Anton Zupančič. Ob tej priliki bodo med drugim podelili lanskoletna odlikovanja maršala Tita devetim zglednim delavcem Sopote ter spominska darila tistim, ki združujejo delo v Sopoti trideset in več let.

M. AGREŽ

TELESNA KULTURA V OBRAMBI DOMOVINE

TKS in Občinska zveza za telesno kulturo Žalec pripravljata za mesec oktober tekmovanje pod naslovom »Telesna kultura v obrambi domovine«. Pri izvajanju tega programa bodo zajeli: preprosta orientacija, spoznavanje topografskih znakov, streljanje z zračno puško, met bombe v cilj, prva pomoč, zgodovina NOB, spoznavanje KS – občine in vprašanje iz vsakdanjega življenja.

Prijave sprejema TKS Žalec do 1. oktobra, nato pa bodo določili vrstni red startov in točen datum prireditve – tekmovanja. Za tekmovanje se lahko prijavijo ne samo telesnokulturne organizacije, ampak tudi sindikati, gasilci, osnovne organizacije ZSMS, upokojenci in druge organizacije v krajevni skupnosti. Vsaka ekipa bo štela po pet članov.

T. TAVČAR

10.–18. XI. 1980

TEDEN DOMAČEGA FILMA - CELJE

KONJIŠKE CESTE

VEČ PROMETNIH NEZGOD

Pa niso ceste krive

285 kilometrov cest je že na območju konjiške občine. 21 km je magistralnih, ki so v celoti asfaltirane, 48 km regionalnih, od tega je 33 km cest z asfaltno podlago in 15 km makadamskih z gramozno podlago ter 216 kilometrov lokalnih cest. Med lokalnimi jih je 37 km moderniziranih z asfaltno podlago, 162 km makadamskih z gramozno podlago, 17 km pa jih je še z zemeljsko podlago. Poleg teh so krajevne skupnosti v zadnjih letih zgradile še 58 km cest z gramozno podlago.

Cest je torej veliko in potreb po zgraditvi novih skoraj ni. Nujna pa je posodobitev že obstoječih, zlasti regionalnih in lokalnih cest z asfaltno podlago. Zaradi pomanjkanja denarja bo to mogoče le v daljšem obdobju in ob samoprispevku uporabnikov cest.

Na varnost ali nevarnost cest pomembno vplivajo označbe cest. V celi občini so dokaj dobro uredili cestno prometno signalizacijo, razen pri stranskih cestah v hribovitih predelih. Pri tem pa je dosti bolje urejena vertikalna signalizacija kot talna, ki je ne obnavljajo redno. Veliko nevarnost za pešce pa predstavlja pomanjkanje peš poti ob magistralnih cestah, še zlasti pa na cesti Konjice–Konjiška vas, kjer se številni otroci vračajo od popoldanskega pouka domov v mraku oziroma temi.

Svet za prometno varnost skupščine občine je v letu 1979, zlasti pa v tem letu ugotovil, da so krajevne skupnosti veliko naredile za urejanje in zagotavljanje prometne varnosti na svojih območjih, še posebej Loče, Draža vas, Polene, Dobrava– Gabrovlje, Tepanje, Vitanje, Bezina, Zreče in Žiče, v tem letu pa tudi Slovenske Konjice.

Kljub vsem naporom in izboljšanjem cest in prometnih označb, pa število prometnih nezgod ne upada. Letos so na kojiških cestah izgubili življenje štirje, 14 je bilo težko poškodavanih in 12 lažje. Vseh 35 v šestih mesecih. Lani je bilo v celem letu 69 prometnih nezgod. Največ nezgod je bilo na nekategoriziranih cestah, približno enako pa na magistralnih cestah Zeče–Slovenske Konjice in Konjice–Tepanje ter regionalnih Zeče–Zreče in Tepanje–Spodnje Laže.

Prometna varnost na konjiških cestah ni bila toliko odvisna od cest kot od človeka. človeka, ki še vse premalo upošteva cestnoprometne predpise in prometno kulturo. Med nezgodami, ki so se letos primerile, je več kot lani tistih, ki jih je povzročil človek z neprimerno hitrostjo, nepravilnim prehitevanjem, še zlasti pa zaradi izsiljevanja prednosti. Za vzgojo udeležencev v cestnem prometu bo torej treba storiti še več kot za ceste.

Za številne uporabnike javnih prevoznih sredstev je še kako važno, kje in kakšna so avtobusna postajališča. Na območju konjiške občine jih je 51, povezuje pa jih 19 rednih linij, 5 šolskih linij in šest linij pogodbenega avtobusnega prometa. Postajališča so razporejena glede na krajevne potrebe na mestih, ki so jih predlagali krajani v krajevnih skupnostih. V večini primerov so postajališča le utrjena z makadamsko podlago, le ob večjih prometnicah pa so zgrajene lesene ali zidane lope, ki nudijo čakajočim zavetje. Izjema je seveda nova avtobusna postaja v Slovenskih Konjicah.

MILENA B. POKLIČ

KOZJANSKO

ČE NI PONUDBE, TUDI CESTA NE POMAGA!

Prestara pesem je že, kako na Kozjanskem potrebujejo sodobne ceste, ki naj bi povezale to pokrajino z ostalo Slovenijo. Kot jara kača se tudi vlečejo dogovori, kaj bo s cesto preko Prevorja, saj najkrajša povezava s Celjem še sedaj nima asfaltne prevleke. A krivični bi bili, če bi trdili, da je vse ostalo po starem. Ni! Mnogo cest je na Kozjanskem že asfaltiranih, mnoge še bodo. Lepa pokrajina se je pričela zelo odpirati svetu.

Do tu je vse lepo in prav.

Cesta predstavlja most in po tem mostu zdaj prihaja vse več ljudi na Kozjansko, zlasti v kraje Titovega otroštva, torej v Podsredo, oziroma Trebče. Mnogi pa so slišali tudi za Kozje in njegov razvoj. V kraju je tekstilna tovarna, pa brusilnica stekla, žaga, kmetijska zadruga, zdravstvena postaja, šola, banka, pošta, nove hiše so zrasle na bližnjih gričkih kot gobe po dežju. Asfaltna prevleka se vleče vse od Kumrovca do Lesičnega po eni strani in po drugi preko Buč do Prelaskega, kjer je spet povezava z obsoteljsko cesto. Na trgu stoji gostilna, ki je bila pred leti v zasebni lasti in tedaj so si popotniki lahko v njej utešili lakoto in žejo. Odkar pa je gostilna v Izletnikovih rokah, pa se pritožujejo domačini, da o mimoidočih ne govorimo. Postrežba je slaba, prava umetnost pa je izvabiti iz kuhinje kakšno kulinarično dobroto, pa čeprav je to zgolj oguljen dunajski zrezek. O kakšnih pravih kmečkih specialitetah se nikomur še sanja ne.

Oni dan so prišli v Kozje turisti z Gorenjskega. Navdušeni nad lepo pokrajino, so se hoteli v Kozjem tudi okrepčati. Pa jim ni uspelo. Bili so razočarani. Pričakovali so povsem normalen odnos do turista, pa so odšli iz sicer lepega kraja lačni.

V motelu v Trebčah se vsakega maja meseca (takrat najbolj intenzivno) zbirajo mladi iz vse Jugoslavije, da obiščejo kraje Titovega otroštva. V enem dnevu se pri motelu ustavi več avtobusov otrok. Pa nimajo sladoleda. Do nedavnega so imeli tudi le dve vrsti sadnih sokov. Če je danes kaj bolje, naj mi oprostijo za te besede.

Pred nedavnim so se v Kozjem zbrali pravosodni delavci iz celjskega območja in drugod. Bilo jih je za nekaj avtobusov. Nikjer v Kozjem niso mogli kupiti ene razglednice, da bi jo poslali v pozdrav svojcem, znancem, da bi opravili eno najbolj učinkovitih oblik reklame.

Takole je to: cesta ne bo nič pomagala. Če bo ponudba in odnos gostinskih in turističnih delavcev ostal enak, bo asfalt še hitreje popeljal turiste mimo. Na starem dobrem prašnem makadamu je ne bi mogli tako urno popihati iz zaenkrat turistično negostoljubnih krajev.

Te besede naj bodo v razmislek vsem tistim, ki so za razvoj gostinstva in turizma odgovorni. Skritih rezerv imajo dovolj, pa očitno še odkritih ne znajo izkoriščati.

A ni že prišel čas, ko si tega ne bi smeli več privoščiti?

DRAGO MEDVED

NAZARJE

IVERICE SO OPLEMENITENE

Pomembni naložbi ob 80-letnici – vrednost 170 milijonov

Delovni kolektiv Gorenje-Glin Nazarje je osemdeseto obletnico obstoja počastil z doslej največjo naložbo. Dokončani sta bili dve, katerih osnovni namen je predelati doma čim večje količine ivernih in zlasti oplemenitenih ivernih plošč in žaganega lesa. Tovarna za oplemenitenje in predelavo ivernih plošč naj bi zagotovila letno okrog 30.000 kubičnih metrov raznovrstnih oplemenitenih plošč za potrebe pohištvene industrije.

Avtomatizirana žagalnica za predelavo drobne oblovine je prva tovrstna pri nas in naj bi omogočila kvalitetne elemente za predelavo v končne proizvode tudi iz tankih gozdnih sortimentov. Doslej je to delo teklo na starih tračnih žagah, zdaj delajo v novi žagalnici najmodernejši stroji švedskega izvora, katerih učinek je petkrat večji od dosedanje proizvodnje.

Vtem ko je kolektiv za novo žagalnico namenil okoli 35 milijonov dinarjev, je vrednost nove tovarne za oplemenitenje ivernih plošč 170 milijonov dinarjev.

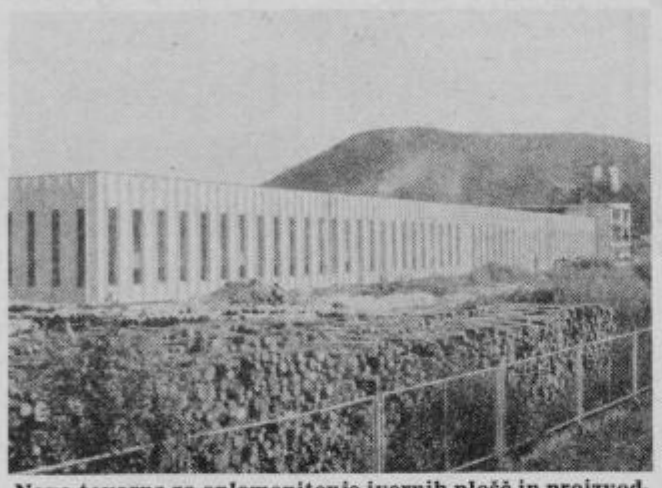

Nova tovarna za oplemenitenje ivernih plošč in proizvodnjo nekaterih pohištvenih elementov.

V novi tovarni bo delalo okoli sto delavcev, vrednost njihovega dela pa bo okoli 400 milijonov dinarjev na leto. Sicer pa pri oplemenitenih ivernih ploščah ne gre samo za izdelavo nekaterih pohištevnih elementov, marveč tudi za opaže in podobno. Z novo tovarno za oplemenitenje ivernih plošč so se znatno povečale tudi izvozne možnosti.

Tako je kolektiv počastil svoj častitljivi jubilej, spomin, ko je italijanska firma Fratelli Feltrinelli zgradila v Nazarjah prvo industrijsko žago. Bilo je to pred osemdesetimi leti. Tedaj je bila po velikosti druga v Sloveniji. Tako se je začelo. V osemdesetih letih se je seveda tu marsikaj spremenilo, ne samo v proizvodnem pogledu tudi v organiziranosti, samoupravljanju itd. Zabojarna, proizvodnja embalaže, stavbeno pohištvo, mehanizirana žaga, največja in najmodernejša tovarna ivernih plošč v državi, ki je pričela z delom 1971. leta itd. Nazarski kolektiv lesne industrije se je uvrstil med največje kolektive lesne panoge v državi.

In prihodnja pot?

Najprej tesnejše dohodkovno-tehnološke vezi z gozdarji, večja racionalizacija in avtomatizacija proizvodnje, odprava težkega fizičnega dela, ustvariti vse pogoje za večji izvoz, naložbe predvsem v obnavljanje tehnološke opreme itd. Da, tudi dovolj nalog na področju družbenega standarda, tudi več stanovanj, nadaljnja izgradnja kulturnega in športnega rekreacijskega središča in še kaj.

M. BOŽIČ

V MOZIRJU VEČ ČASA ZA STRANKE

Izvršni svet občinske skupščine Mozirje je z novim sklepom o določitvi delovnega časa v upravnih organih skupščine ter njegovi razporeditvi še bolj približal to delo delovnim ljudem in občanom.

Po tem sklepu traja delovni čas v občinskih upravnih organih vse dni od ponedeljka do vključno petka od 6. do 14. ure, razen ob sredah, ko velja od 6. do 16. ure.

Upravni organi pa imajo poslej uradne ure za stranke ne samo ob ponedeljkih in sredah, marveč tudi ob petkih. Tako so uradne ure ob ponedeljkih in petkih od 6. do 14. ure, ob sredah pa od 6. do 16. ure.

Pomembno je določilo, da morajo upravni organi ne samo v okviru uradnih ur, marveč tudi sicer vselej zagotoviti delovnim ljudem, občanom, organizacijam združenega dela, samoupravnim organizacijam, skupnostim in drugim vsa pojasnila, ki so izjemnega pomena za uveljavitev njihovih pravic.

MB

KOVAŠKA INDUSTRIJA ZREČE

JEKLA JE PREMALO!

Iz pogovora z Ivanom Bornškom, predsednikom DS

Jeklo in njegovo pomanjkanje je vse bolj glavna tema pogovorov v zreškem UNIOR-ju. Sploh se vse bolj spopadajo s pomanjkanjem in visokimi cenami repromaterialov, zato ni čudno, da temu tudi delavski svet posveča največ pozornosti.

Ivan Bornšek je že 26 let v Uniorju, številna dela je že opravljal, zdaj pa je vodja oddelka za prodajo odkovkov. In predsednik delavskega sveta delovne organizacije, ki združuje tri temeljne organizacije in delovno skupnost skupnih služb. Spomladi je prevzel to odgovorno nalogo, prej pa je bil predsednik samoupravne delavske kontrole.

Njihov delavski svet se običajno sestaja enkrat mesečno, če je potrebno, pa seveda večkrat. Že na začetku smo povedali, da jim letos največ skrbi zadaja pomanjkanje repromaterialov. Nekako stalno je na dnevnem redu proizvodnja in kako čim več narediti s čim manjšimi stroški. Stabilizacija torej. Pa se vrtijo v začaranem krogu. Naročil za svoje izdelke imajo dovolj – res sicer upadajo naročila za orodja pri domačih kupcih, a lahko bodo povečali izvoz, odkovkov pa ne morejo narediti dovolj za vsa naročila. Ker ni jekla. Zaradi jekla celo ustavljajo posamezne agregate. Potrebovali bi namreč 30.000 ton jekla, Jugoslovanske železarne pa jim ga zagotavljajo samo 20.000 ton. Dragega jekla. Obeti za naprej pa niso nič bolj rožnati. Delavci so o tem dobro obveščeni, kako pa bodo repromateriale zagotovili, ne vedo.

Na preskrbo s surovinami v Uniorju ne morejo bistveno vplivati, zato skušajo narediti več v samem delovnem procesu. Z boljšo delovno disciplino – pravočasnimi prihodi na delo, produktivnim delom zmanjševanjem stroškov..., pa tudi zmanjševanjem bolezenskih izostankov z dela. Ravno bolezenski

izostanki so trd oreh. Delo v kovačnicah je težko in zanj se odloča vse manj delavcev. Domačini že nekaj let ne. Med temi delavci je največ bolezenskih izostankov. Težka fizična dela, ki jih opravljajo, pa so v kovaški industriji nujna. Sicer so za njih na različne načine vzpodbujeni, vendar še ne tako, kot v večini evropskih držav, kjer imajo kovači benificirano delovno dobo. Težko delo pa jim tudi slej ko prej izčrpa moč in zdravje. Z deli, ki bi jih še zmogli, pa je vsako leto težje.

Tudi investicijam namenja delavski svet vso pozornost. Športno – rekreacijski center na Rogli bi naj bil že letos odprt, pričeli so z zemeljskimi deli za novo proizvodno halo na Doliču, s katero bodo povečali zmogljivosti vitanjske temeljne organizacije, dogovarjajo se za ureditev obrata v Starem trgu na Dolenjskem, kjer bi našli zaposlitev številni domačini.

MILENA B. POKLIČ

NA PONIKVI

V vaseh: Boletina, Podgaj, Uniše, Ponkvica, Okrog in Srževica je pred kratkim prvič zazvonil telefon. V krajevni skupnosti Ponikva je že od lanskega oktobra tekla akcija za napeljavo telefonskega omrežja v bolj oddaljenih vaseh. Odslej je v krajevni skupnosti Ponikva 40 novih naročnikov in bi jih bilo verjetno še več, če bi dopuščala centrala na Ponikvi.

12 km telefonske napeljave so krajani naredili sami, s prostovoljnim delom in prispevki.

Precej telefonskih priključkov je zdaj na kmetijah, kar je bil tudi namen akcije. Za sodobno kmetovanje je telefon v nekoliko bolj oddaljenih krajih še kako pomemben, zlasti za kmete kooperante.

V naslednjem petletnem obdobju pa v krajevni skupnosti Ponikva načrtujejo razširitev telefonske centrale, ki ima zdaj 145 telefonskih priključkov.

MP

TRNOVLJE

ZASIJALA JIM JE ZARJA

Svečana otvoritev doma bo jutri popoldne

Številni gledališki amaterji iz vse Jugoslavije, ki so doslej imeli kakršen koli opravek z gledališko skupino trnoveljske »Zarje«, so tem gledališkim nadebudnežem želeli boljše delovne pogoje. Konkretno: večjo dvorano in še večji in funkcionalnejši oder. A želje so eno, realnost pa drugo. Toda vztrajnost, predvsem pa delavnost in družbena aktivnost celotnega ansambla – vse to so dejstva, ki so obrodila sadove.

Ko so v celjski občini stekli pogovori o oblikovanju vsebine drugega samoprispevka, družbene sile nikakor niso mogle mimo kulture. V njenem okrilju pa je bila trnoveljska »Zarja«, pa tudi v kompleksu reševanja položaja kulturnih domov na sploh, v prvem planu. A tudi tu je treba poudariti, da brez vztrajnega pritiskanja odgovornih pri »Zarji« (beri Štefan Žvižej), ne bi danes dosegli to, kar so. Takoj so namreč imeli pripravljene načrte, kar pa je največ vredno – imeli so pripravljene mnogo dobre volje in lastnih žuljev ter trdno vero, da morajo uspeti.

Del starega doma je bilo treba podreti. Kulturniki sami so opravili vsa rušitvena dela, po končani gradnji pa so sami obnovili okolje. Samo to delo je vredno 350.000 dinarjev. Celoten dom je vreden 5 milijonov dinarjev, od tega znesejo 4 milijone gradbena dela (GOKOP Rogaška Slatina). 2,8 milijona sta prispevali celjska in slovenska kulturna skupnost, ostalo so bila sredstva iz vreče samoprispevka. Pri prostovoljnem delu so sodelovali vsi: najprej Zarjani sami, potem krajevna skupnost, vojaki, mladina. Zmanjkalo bi prostora, če bi naštevali vse posameznike, ki so zavestno in s srcem bili zraven. A težko bi brez Srečka Pirša, ki je prispeval ogromen delež v vrednosti opravljenih obrtniških del na odru, pa tudi drugi seveda.

Svečana otvoritev doma (spomladi je potekal v njem že del republiške Naše besede) bo jutri. Ob 17. uri se bo pričel kulturni spored pred domom, ki ga bodo izvajali godba na pihala France Prešeren, folklora in TVD Partizan Gaberje. Ob 18. uri bo Tone Rožman, sicer predsednik odbora za izvajanje samoprispevka prerezal trak. V novem domu bodo potekale svečanosti pod skupnim naslovom »Tito, domovina, to smo mi!« Nastopili bodo Komorni moški zbor, Plesno gledališče, domači recitatorji. Krajevna skupnost bo podelila priznanja. V soboto zvečer pa bo že prva gledališka predstava in sicer Brechtov Švejk v II. svetovni vojni, v režiji Štefana Žvižeja, v naslovni vlogi pa bo nastopil Srečko Centrih.

Dom v Trnovljah je izrednega pomena. Ne samo za kulturno društvo. Pod novo streho so našli svoj prostor tudi krajevna skupnost in vse njene družbenopolitične organizacije, z delom pa bo v novih pogojih začela delati tudi knjižnica.

D. MEDVED

ZAČETEK KONCERTNE SEZONE

V ponedeljek, 29. septembra zvečer bo v Celju nastopil Slovenski komorni orkster, ki ga vodi dirigent **Anton Nanut.** S tem se bo tudi pričela letošnja koncertna sezona Zavoda za kulturne prireditve, v kateri bo na sporedu poleg nekaterih popularnih koncertov še 8 abonmajskih.

19 članski komorni orkester bo v Celju nastopil z deli J. Ch. Bacha, Mozarta, Haydna, Sorkočeviča in Merkuja. Kot solista se bosta predstavila mlada splitska sopranistka Marina Jajić in oboist Stojan Dokuzov.

E. G.

TRNOVLJE: NEVARNA CESTA

Cesta iz Celja proti Ljubečni skozi Trnovlje že vrsto let predstavlja nadvse nevarni odsek. Cestišče je ozko, polno ovinkov, na njej pa je iz dneva v dan gostejši promet.

Čeprav so pred nekaj meseci cestišče temeljito posodobili še naprej predstavlja pravi izziv nesrečam. Pravzaprav je cestišče po posodobitvi še nevarnejše. Zakaj? Predvsem zato, ker so cestišče sicer razširili tako da je ostalo praktično brez pravih bankin. To pa je past za šoferje zlasti tiste s težkimi tovornjaki. Le malo je treba zapeljati na bankino pa se le ta vdre in vozilo je v jarku. Takih nesreč je bilo v zadnjem mesecu kar nekaj. K sreči niso zahtevale življenj in večje materialne škode. Toda kaj bo pozimi? Se bo vedno vse tako srečno izteklo kot doslej?

M. BRECL

O GOSTINSTVU IN TURIZMU

Jutri, v petek, 26. septembra, bo v Merxovem motelu v Šentjurju tretja redna seja skupščine Poslovne skupnosti za turizem Celje.

Po predlogu dnevnega reda bodo najprej obravnavali nekatere spremembe samoupravnega sporazuma o združevanju v poslovno skupnost, v nadaljevanju pa o srednjeročnih programih delovnih oziroma temeljnih organizacij združenega dela gostinstva in turizma ter o družbenoekonomskem položaju gostinstva in turizma na sploh. Gre zlasti za oceno, kakšen je ta položaj v srednjeročnem obdobju, ki se pravkar izteka in katere so naloge, ki bodo aktualne tudi za prihodnje.

MB

KRAJEVNI PRAZNIK RADEČE

TUDI VINSKA TRGATEV

Priznanje najbolj prizadevnim

Prazniku Radeč in okolice posvečajo Radečani vsako leto veliko pozornosti. Letošnji program praznovanja, ki bo potekal od 26. septembra do 5. oktobra, temelji na prikazu aktivnosti posameznih društev in organizacij radeškega območja.

Praznovanje krajevnega praznika Radeč in okolice se bo pričelo v petek dopoldne, ko bodo proslavili 50. obletnico TOZD Sopota Radeče. V soboto, 27. septembra bo ob 19. uri zabavna prireditev z vinsko trgatvijo v Vrhovem. Nedeljsko dopoldne bo potekalo v znamenju ribiškega tekmovanja za pokal »Sava« na reki Savi, zvečer ob 18. uri pa je na programu nočni tek na trgu v Radečah za pokal Marjana in Milana. V ponedeljek, 29. septembra se bo ob 15. uri pričelo strelsko tekmovanje v domu TD Partizan Radeče, ob 17. uri pa se bodo pomerili šahisti v brzoturnirju v osnovni šoli Radeče. Torek, 30. septembra bo v znamenju športa. Ob 16. uri se bo pričel rokometni turnir na igrišču v Radečah, v sredo, 1. oktobra pa bodo prišli na svoj račun kegljači. Tekmovanje se bo pričelo ob 17. uri na kegljišču gostišča »Jadran« v Radečah. V četrtek ob 15. uri je na programu lahkoatletsko tekmovanje na radeškem stadionu, ob 16. uri pa balinarsko tekmovanje na novem balinišču za Savo. V petek, 3. oktobra se bo predstavilo slovensko prosvetno društvo iz Železne kaple. Pevsko-folklorna prireditev se bo pričela ob 19. uri, v soboto pa je ob 19. uri na programu revija pevskih zborov občine Laško. Odvijala se bo v domu kulture v Radečah. Zaključni dan praznovanja krajevnega praznika Radeč in sosednih krajevnih skupnosti Zidani most, Vrhovo, Jagnjenica in Svibno, se bo pričel s strelskim tekmovanjem borcev na strelišču Močilno (ob 9. uri), ob 14. uri pa je na program otvoritev asfaltirane ceste Jagnjenica–Svibno na Jagnjenici. Ob. 15. uri bodo na Svibnem razvili svoj prapor člani čebelarskega društva Radeče, zaključek krajevnega praznovanja pa bo potekal v nedeljskem družabnem popoldnevu.

M. AGREŽ

V BESEDI IN SLIKI

NOVO TERENSKO VOZILO

Tovarna avtomobilov TAM Maribor je izvedla demonstracijo novega terenskega vozila TAM 110 T 7 BV 4 X 4 na skoraj nemogočih terenih na Ljubečni. Motorno vozilo je odlično opravilo svojo nalogo, kar ni nič čudnega, saj ima moč 130 KM.

J. K. Foto: T. T.

ŠOFERJI SO TEKMOVALI

Združenje šoferjev in avtomehanikov je v Celju priredilo republiško tekmovanje na katerem so nastopili šoferji v spretnostni vožnji, avtomehaniki pa v odpravljanju okvar. Največ uspeha so poželi predstavniki celjskega združenja. Na posnetku T. Tavčarja tekmovalec s tovornjakom opravlja nalogo pri prehodu skozi vrata.

PARADIŽNIK NA KUPU KAMENJA

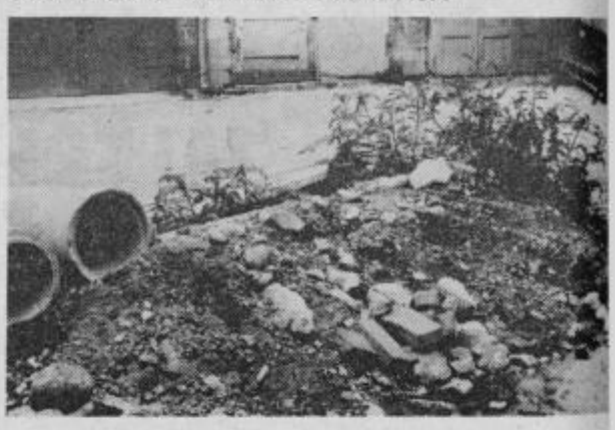

Da, tudi nekaj zemlje je vmes, sicer bi ne mogel zrasti do take višine. Dvorišče za vhodom na Šlandrovem trgu št. 3-A, ni nič kaj vzorno. Na njenem koncu so pred časom skopali jamo, bržčas zaradi popravila kanalizacije ali česa drugega. Jama je sicer pokrita z deskami, ob njej pa kup kamenja in zemlje, cevi... in sredi tega kupa bujna rast pravega paradižnika. Nekaj sadežev je velikih, in če bo nanje posijalo še dovolj jesenskega sonca, bodo tudi pordečeli. Morebiti tudi od sramu, da so zrasli na tem kupu...

MB

NOVA CESTA NA VINSKEM VRHU

V nedeljo popoldan so na Vinškem vrhu praznovali krajevni praznik. 21. septembra 1944 leta je tu potekala težja bitka z Nemci, požganih je bilo več domačij. Letošnji krajevni praznik so krajani obeležili z delovnimi zmagami. Rekonstruirali in asfaltirali so 1400 m ceste Grobelce–Vinski vrh. V promet so ta odsek predali v nedeljo popoldne, kjer je zbranim najprej spregovoril predsednik sveta KS Beno Trbovc (na sliki), ki je v svojem govoru izpostavil delež tekstilne tovarne Prebold, ki ima v kraju svoj obrat konfekcije. Cestni odsek je svečano predal prometu predsednik skupščine občine Šmarje pri Jelšah Darko Bizjak. O razvoju KS je govoril predsednik skupščine KS Rudolf Artiček. Podelil je tudi priznanja zaslužnim krajanom. Kulturni program so izvedli učenci OŠ Vinski vrh, mladi iz OO ZSMS Vinski vrh in godba na pihala iz Prebolda.

D. NARAGLAV

SLOVENSKE KONJICE

POTROŠNIKE POVEZATI

Potrošniški sveti niso zaživeli

Potrošniški sveti tudi v konjiški občini še niso odigrali vloge, zaradi katere so jih krajani ustanovili. Dvanajst jih je že, pa lahko rečemo, da se njegova vloga pozna samo v Vitanju. Tam se tudi potrošniški svet redno sestaja in tako lahko sproti rešuje vse težave, ki se pri preskrbi v kraju pojavijo. Pri tem imajo seveda pomembno vlogo ljudje, člani sveta. Ravno pri ljudeh se je v večini krajevnih skupnosti zataknilo.

Prvi potrošniški svet so v konjiški občini ustanovili že pred tremi leti, zadnjega pred dvema. Še vedno pa nimajo skupnega potrošniškega sveta, oziroma konference potrošniških svetov. Pa se že pripravljajo na njegovo ustanovitev in z novim letom naj bi pričel z delom. Od njega si veliko obetajo. Dosedanje izkušnje namreč niso obetavne. Dogovorili so se za pomoč in za izobraževanje članov potrošniških svetov, pa ni bilo nič iz tega. Spet so pripravili program izobraževanja potrošniških svetov. Doseči želijo, da bi krajani razmišljali o boljši preskrbi, da bi bili seznanjeni na primer s tem, kje se lahko in kje se ne morejo cene spreminjati, na kaj naj bodo pozorni... Kaj je potrebno doseči in katere so poglavitne težave pri preskrbi, pa bodo skušali ugotoviti novembra na krajevnih konferencah socialistične zveze.

Konjičani so odločeni, da bodo predvsem okrepili delo že ustanovljenih potrošniških svetov. V občini je namreč dvanajst krajevnih skupnosti, kjer je manj kot 300 volilcev in nesmiselno bi bilo, da bi v njih ustanavljali nove. Že zato, ker so v različne delegacije vključeni že skoraj vsi. Iz takih krajevnih skupnosti bodo vključili delegata v konferenco potrošniških svetov. Poleg tega manjše krajevne skupnosti nimajo svojih prodajaln in so vezane na prodajalne v večjih krajevnih skupnostih. Povezati se bodo torej morali predvsem s potrošniškimi sveti v teh skupnostih.

MILENA B. POKLIČ

NAROČITE NOVI tednik NA DOM

10 VARIACIJ NA TEMO UTVE

Danes, 25. septembra bo imelo celjsko gledališče v gosteh predstavo z letošnjega Bitefa. Poljsko gledališče iz Krakova Stary Teatr bo v režiji Jerzyja Grzegorzewskega uprizorilo »DESET VARIACIJ NA TEMO UTVE« A.P. Čehova. V Sloveniji se bodo poljski gostje ustavili edinole v Celju in tako obogateli letošnji začetek celjske gledališke sezone.

GASILSKA SVEČANOST V LAŠKEM

LEP JUBILEJ VETERANOV

Spominske plakete, priznanja in odlikovanja

110 letnica drugega najstarejšega gasilskega društva v Sloveniji, GD Laško, je imela predvsem delovni, akcijski značaj. V soboto so laški gasilci skupaj s poklicno brigado iz Celja pokazali vrsto veščin in sodobnih sredstev za obrambo pred požari in reševanje ljudi iz ogroženih stavb.

Slavnostna seja ob jubileju je bila v zdraviliški dvorani, ki se je je udeležil član sveta federacije Franc Leskošek-Luka. Na seji so tovarišu Leskošku podelili spominsko plaketo, ob njem pa tudi zaslužnim članom Mihi Prosenu, Karolini Mlakar in Ludviku Vogi ter dvanajstim delovnim organizacijam v Laškem.

Plakete veteranom so bile podeljene Jožetu Pegancu, Francu Lebnu, Karolini Mlakar, Rudolfu Pasariču in Alojzu Oberžanu, priznanje za zvestobo društvu od 10 do 50 let pa številnim članom društva.

V nedeljo dopoldne je bilo v Jagočah tekmovanje štirinajstih gasilskih ekip. V kategoriji brizgaln 600 litrov na minuto so bili razvrščeni: GD Velenje, GD Gaberje (Celje) in GD Škofja vas. V kategoriji 800 litrov pa GD Prožinska vas II, GD Rečica pri Laškem in GD Prožinska vas I.

Tekmovanju je sledil mimohod tekmovalnih skupin, nato pa je bil v Laškem slavnostni zbor, kjer je o družbenem pomenu protipožarne aktivnosti in 110 letnem delovanju društva govoril predsednik občinske skupščine JOŽE RAJH. Razglašeni so bili tudi razultati tekmovanja in razdeljene nagrade.

V soboto je na slavnostni seji v kulturnem programu sodeloval ženski pevski zbor pod vodstvom Julija Goriča, ki je tokrat prvič nastopil pred domačim občinstvom po slabem letu svojega obstoja.

Veterane, najstarejše gasilske grče pa bomo predstavili prihodnjič.

J.K.

HUM NA SUTLI

120 LET STRAŽE

Steklarna združuje ljudi

Prejšnji teden so slavili v 1900 članskem kolektivu (več kot 30 odstotkov delavcev je iz Slovenije!) steklarne STRAŽA v Humu na Sotli in to 120-letnico tovarne. Ob tej priložnosti so pripravili več prireditev, sklepna pa je bila prejšnji petek in med drugim sta se je udeležila tudi Jakob Sirotković in Andrej Marinc.

V steklarni, ki se uvršča med največje tovrstne objekte pri nas, izdelujejo 250 različnih oblik steklenic dnevno. Vsak dan proizvedejo okoli 1,3 do 1,4 milijona ton steklenic, kar znese med 900 do 1000 palet. Vse, razumljivo, takoj tudi prodajo. Okoli 30 odstotkov proizvodnje je iz predelave stare steklovine. Ta odstotek pa bi bil lahko še večji, žal pa zbiranje ni urejeno. Za kolektiv je značilno, da izredno dobro sodeluje s sosednjim slovenskim krajem Rogatcem. Sploh gre za izredno tesno in prijateljsko sodelovanje dveh krajev, ki sta tik ob slovensko-hrvaški meji. Zato ni čudno, da je sklepna prireditev ob praznovanju 120-letnice steklarne Straža bila v prostorih nove osnovne šole v Rogatcu. Ob jubileju so posneli tudi 90 minutni film (stal je 110 starih milijonov din) o steklarni Straža, Humu na Sûtli (6400 prebivalcev) in Rogatcu, ki lepo prikazuje uspešno prijateljsko sodelovanje dveh obmejnih krajev in ljudi, ki tam živijo. Na osrednji proslavi so prvič podelili tudi tri zlate značke, ki so jih dobili Andrej Marinc, Jakov Blaževič in Milka Planinc.

TONE VRABL

35 LET GD ZAGRAD – PEČOVNIK

V domu se zbira 24 aktivnih članov, 6 članic, 10 mladincev, 12 pionirjev, ki se vztrajno pripravljajo na to, da bodo lahko nudili pomoč. Do sedaj imajo v arhivu zabeleženih že 41 gozdnih požarov, 6 reševanj pri poplavah, 32 delovnih akcij (pri tem ne štejemo 16.760 prostovoljnih delovnih ur pri graditvi gasilskega doma, katerega so dobili leta 1955). Gasilci tudi tesno sodelujejo s KS Pod gradom in se udeležujejo vseh krajevnih akcij.

Kot pravi predsednik društva Anton Mlakar, s sredstvi nimajo problemov (še posebej se zahvaljujejo krajanom, ki vsako leto prostovoljno prispevajo precejšnje vsote denarja), zato so tudi dobro opremljeni.

MOJMIR OCVIRK

ŠTORE

ZALEGLO JE

Srečanje potrošnikov in trgovcev

Svet potrošnikov pri Krajevni skupnosti Štore, ki ga vodi Tajda Pevcin, dobro dela, toda, žal, je njegova učinkovitost premajhna. Zato ni naključje, če se je v sredini prejšnjega tedna sestal na razširjeni seji in nanjo povabil tudi trgovce. Probleme, ki jih tarejo, so hoteli osvetliti vsaj z dveh strani. In so jih. Dobro.

V polni dvorani gasilskega doma je tu in tam prihajalo do vrelišča, toda konec je bil vendarle tak, kot so si ga želeli vsi. Potrošniki in trgovci, predstavniki Merxa.

Skoraj presenetljivo. Čeprav več kot boleče občutijo pomanjkanje pralnih praškov, so razgovor pričeli z ugotovitvijo, da niso zadovoljni s prodajo sadja in predvsem zelenjave. Zaradi slabe kakovosti. Ni razlogov, zlasti v zdajšnjem času, da bi prodajali slabo in pokvarjeno zelenjevo. Trgovci so sprejeli to kritiko in zagotovili takojšnje ukrepe!

To poglavje pe je odprlo še en problem. V Štorah pogrešajo vsaj manjšo živilsko tržnico. Če bi jo imeli, bi se mnogi ljudje, zlasti z obrobnih predelov, lotili bolj načrtnega pridelovanja zelenjave. Mnogi kmetje bi radi oddali tudi mleko, pa ga ne morejo, ker ni zbiralnice.

Čeprav se v založenosti trga s pralnimi praški obetajo boljši časi, so se vendarle dogovorili za primernejši način prodaje praškov in za to, da bodo do njih prišli prav vsi, tudi tisti, ki zaradi let, slabega zdravja in še česa ne morejo stati dan za dnem v vrsti in čakati.

Trgovci so nadalje obljubili, da bodo v samopostrežni na Lipi odstopili več prostora prodaji prehranbenih artiklov in manj konfekciji in podobnega blaga, po katerem tudi zaradi manjše izbire ni velikega povpraševanja. Tudi klic po nujni ureditvi trgovine v spodnjem delu Štor, je padel na plodna tla. Rešili pa ga bodo le z razumevanjem Stanovanjske skupnosti, ki bo morala zagotoviti sredstva za gradbeno preureditev prostora.

Gospodinje so potarnale zaradi moke. Pravijo, da ni takšna, da bi lahko iz nje napravile dobro pecivo, potico. Tudi na račun prodaje gradbenega materiala je bilo slišati nekaj kritičnih, pripomb.

Na seji sveta potrošnikov so se dogovorili, da bodo z zaključki razgovora seznanili vse krajane v skupnosti.

MB

INOVACIJE V NOB

Od 17. septembra dalje je v dvorani Doma JLA v Celju odprta razstava Inovacije v NOB, ki prikazuje izvirne zamisli in iznajdljivosti naših borcev v času NOB. Razstavo je po kratkem kulturnem programu odprl predsednik OO ZZB NOV Peter Šprajc in poudaril pomen te razstave: spodbujanje k zbiranju tovrstnih predmetov iz NOV ter spodbujanje inovatorske dejavnosti danes, v sodobnih in svobodnih pogojih dela in ustvarjanja, ko se zavedamo, da gospodarsko stanje pri nas ni rožnato in terja od slehernega delavca prispevati čim več za utrditev ekonomskega položaja naše družbe. Ogled razstave, ki sta jo organizirali republiška raziskovalna skupnost in Ljubljanska banka, združena banka, Ljubljana, so Celjanom omogočili: Ljubljanska banka, splošna banka Celje, občinska raziskovalna skupnost, Dom JLA, Muzej revolucije in občinski odbor ZZB NOV Celje. Razstava, ki je vredna ogleda, bo odprta le še ta teden.

M.A.

75 LET GASILSTVA V ŠKOFJI VASI

ZA PODMLADEK

Nov prizidek, pomagali so krajani

Gasilsko društvo v Škofji vasi je bilo ustanovljeno leta 1905. Pobudniki za ustanovitev pred petinsedemdesetimi leti so bili krajani in gasilsko društvo Celje-mesto. Gasilsko društvo Škofja vas je že takoj na začetku delovanja razpolagalo z lastno opremo, ki so jo nabavili s pomočjo krajanov. V letu 1931 so si nabavili prvo motorno brizgalno in gasilski avto, v letu 1950 pa začeli z gradnjo novega goasilskega doma na sedanji lokaciji.

Ko danes razpolagajo z vso potrebno, moderno opremo, jim je glavna skrb vzgoja podmladka. Pionirji pridno vadijo v dveh desetinah in na raznih tekmovanjih dosegajo lepe rezultate. Leta 1971 so prvi v Sloveniji razvili svoj prapor. Sodelovanje z gasilskimi društvi v občini je utečeno, zgledna pa je tudi njihova povezanost z enotami civilne zaščite v krajevni skupnosti. Letos je gasilsko društvo Škofja vas ob dnevu civilne zaščite prejelo tudi priznanje, ki ga je podelil svet za LO, varnost in DS pri Skupščini občine Celje.

Petinsedemdeseto obletnico obstoja je gasilsko društvo Škofja vas tudi primerno obeležilo. V soboto je potekalo osrednje praznovanje, katerega pokrovitelji so bili izvršni svet celjske občinske skupščine, tovarna »Etol-Iff« Celje in Tovarna volnenih odej Škofja vas. Slavnostni govornik je bil podpredsednik Skupščine občine Celje Anton Jelenko. Ob tej priliki so podelili tudi priznanja krajanom, ki so največ prispevali k razvoju gasilstva v krajevni skupnosti Škofja vas ter najprizadevnejšim članom društva.

Na sobotni prireditvi so poleg jubileja proslavili tudi pomemben delovni uspeh. Otvorili so nov prizidek k domu v velikosti 240 m^2, v katerem bodo garaže za gasilska vozila ter prostor za opremo civilne in narodne zaščite v krajevni skupnosti, ter obeh delovnih organizacij s tega področja, tovarne »Etol-Iff« in Tovarne volnenih odej. Pri gradnji tega objekta je sodelovala občinska samoupravna interesna skupnost za varstvo pred požarom, obe omenjeni delovni organizaciji in krajevna skupnost Škofja vas, ter krajani, ki so v obliki prostovoljnega dela prispevali kar 200 starih milijonov dinarjev. Avtoprevozniki iz Škofje vasi so z brezplačnimi prevozi prav tako prispevali znaten delež k izgradnji tega objekta.

Gasilsko društvo Škofja vas ni le eno najprizadevnejših društev v občini na strokovnem področju, ampak je tudi nosilec vseh akcij LO in CZ v krajevni skupnosti, kar je za današnji čas še posebej pomembno.

MARJELA AGREŽ

GRAŠKI VELESEJEM

od 27. septembra do 5. oktobra 1980

VOJNIK: LIKOVNI SAMORASTNIKI

Poleg srečanja folklornih skupin v Vojniku, je domače prosvetno društvo poskrbelo še za en kulturni dogodek.

V soboto, 27. septembra si bodo gostje in domačini lahko ogledali še samostojno razstavo članov likovne sekcije Prosvetnega društva Vojnik. Razstavljena dela bodo na ogled od 9. ure zjutraj, in sicer v prostorih krajevne skupnosti Vojnik.

TABORSKI KULTURNI DNEVI

TABORI IN NJIHOV MUZEJ

Žalsko posvetovanje o vlogi taborskega gibanja

V okviru Taborskih kulturnih dnevov je Zgodovinsko društvo iz Celja 12. septembra pripravilo v Žalcu posvetovanje o slovenskih taborih, na katerem je predstavilo svoje referate pet znanstvenih delavcev iz SR Slovenije in gost iz zamejstva. Prof. dr. Vasilij Melik (Univerza Edvarda Kardelja v Ljubljani) je temeljito analiziral družbene, politične in gospodarske razmere v slovenskih deželah na prelomu iz šestdesetih v sedemdeseta leta 19. stoletja, zatem pa spregovoril tudi o taborskih shodih na Kranjskem.

Tabore na Štajerskem je očrtal njihov najboljši poznavalec Viktor Vrbnjak (Pokrajinski arhiv Maribor) in nakazal nekatere probleme, ki se postavljajo pred raziskovalca. Dr. Avguštin Malle (Slovenski znanstveni inštitut Celovec) in Branko Marušič (Goriški muzej Nova Gorica) sta spregovorila o taborskem gibanju na Koroškem oz. Goriškem in v Istri, poudarila potrebo po pritegnitvi doslej neuporabljenih nemškoavstrijskih in italijanskih virov, pri čemer je Malle obračunal tudi s tendencioznostjo koroškega nemškega zgodovinopisja, ki izkrivlja pomen taborov ali pa molče prehaja mimo njih.

Po tem pregledu taborske problematike na vsem slovenskem etničnem ozemlju je mag. Stane Granda (Inštitut za zgodovino SAZU) napravil obračun literature o taborih, razčlenil vrste virov za spoznavanje obdobja in opozoril na nekatere zanimive probleme, med katerimi naj omenimo le vprašanje financiranja taborskih shodov.

Navedeni referati, ki bodo izšli v naslednji številki Savinjskega zbornika že prihodnje leto, so nam uspeli zaokrožiti podobo nivoja proučevanja začetkov masovnega političnega življenja pri nas prav v trenutku, ko se je začela široka družbenopolitična in raziskovalna akcija za nastanek muzeja taborskega gibanja na Slovenskem. O teh prizadevanjih nas je nadrobno seznanil Vinko Rajšp iz Narodnega muzeja v Ljubljani. Pobudo za ustanovitev muzeja je dala skupščina občine Ljutomer, saj je bil v Ljutomeru prvi slovenski taborski shod. Predlog so družbenopolitično ovrednotila pristojna delovna telesa pri CK ZKS, RK SZDL, Kulturni skupnosti Slovenije in drugod. Za strokovno programsko zasnovo je zadolžen Narodni muzej, oz. poseben strokovni odbor, ki je izdelal program raziskav. Realizirali naj bi ga v treh fazah do 1986–7, vendar pa naj bi bila prva faza, v kateri bo odprta tudi muzejska zbirka, zaključena že sredi 1981. Do takrat bodo v Ljutomeru izvedli vsa sanacijsko-gradbena dela in uredili problem združevanja sredstev za redno delovanje novega kulturnega zavoda. Skupščina občine Ljutomer je pobudnik družbenega dogovora o ustanovitvi muzeja, ki naj bi ga poleg KSS in RSS ter nekaterih znanstvenih in kulturnih inštitucij podpisale tudi vse občine, na katerih področju so bili taborski shodi. Končajmo s pozivom pripravljalnega odbora za postavitev muzeja, ki ima sedež v Narodnem muzeju v Ljubljani, da bo z veseljem sprejelo kakršnokoli informacijo o predmetih iz časa taborov 1868–1871 (fotografije, slike, značke, zastave, letaki, ipd.).

JANEZ ŠUMRADA

10.–18. XI. 1980

TEDEN DOMAČEGA FILMA - CELJE

NOV FILMSKI ABONMA

Te dni bo tudi celjsko Kinopodjetje pred kulturno javnost občine stopilo s pripravljenim sporedom za novo, to pot že četrto sezono Filmskega gledališča. Z novim izborom dvanajstih igranih filmov, ki bodo na sporedu vsak drugi četrtek v mesecu, se bo tako v sezoni 80/81 nadaljevala tradicija tovrstnega spodbujanja občinstva k ogledu kakovostnih umetniških del iz sedme umetnosto.

Vendar bo tudi to pot premalo, če bo Filmski abonma preprosto razpisan in bo Kinopodjetje v akciji pridobivanja abonentov ostalo osamljeno. Kajti ni dovolj, da dobimo v Celje kakovosten izbor filmskih del, če nanje ne bo pravega odziva. Zato je zdaj od celotne celjske kulturne javnosti odvisno, kakšen bo odziv na akcijo. Ta je lahko imeniten izziv za kulturne animatorje v združenem delu in krajevni skupnosti. Prav tako mora biti del obveznosti celjske Kulturne skupnosti, filmsko-vzgojnih delavcev, Zveze kulturnih organizacij in drugih.

Spored filmov, zbranih za naslednjo sezono je vnovič tak, da širšo akcijo za pridobivanje abonentov v celoti upravičuje. Videli bomo namreč žanrsko pester spored filmov iz različnih dežel, ki pa imajo vsi eno skupno, bistveno lastnost. Prav vsi izbrani filmi so namreč vrhunska umetniška dela, ki imajo ljudem kaj povedati. In prav njihova sporočilnost je bila osnovni kriterij pri izboru, pa najsi gre za dramo, komedijo, tragikomedijo, thriller ali filmski esej. Si cer pa naštejmo filme, ki so izbrani v spored Kinogledališča: Let nad kukavičjim gnezdom, Poroka, Taksist, Naslednja postaja Greenwich Village, Hočemo polkovnika, Strogo nadzorovani vlaki, Pogledi nekega klovna, Dnevi na zemlji minevajo, Diskretni šarm buržoazije, Romanca o zaljubljenih, Equus – Slepi konj in Marmornati človek.

Pa še nekaj je treba zapisati – bržkone bi Kinopodjetje za popularizacijo in celovitost svoje akcije lahko storilo še marsikaj. Ne le za pridobivanje abonentov. Prav bi bilo, da bi storili še več za vsebinsko rast Filmskega gledališča. Lahko bi, naprimer, vsaj v tem delu filmskega sporeda pričeli uresničevati določilo Zakona o filmu o obveznem predfilmu in tako širše odprli vrata zanemarjenemu kratkometražnemu filmu. Bržkone bi bilo ob predstavah mogoče pripraviti tudi razgovore o filmu, ki je bil na sporedu, torej vnesti tudi filmsko-vzgojni moment. Morda pa ne bi bilo napak, če bi filme, ki že pridejo v Celje, bolje izkoristili in abonmajskim predstavam namenili več kot le en dan. Lahko bi, naprimer, uvedli več abonmajev za več dni, pa predstave prenesli iz kina Union v mnogo bolj komorno in za to primerno dvorano Kinogledališča, ki smo si jo prav iz takšnih razlogov v Celju še posebej želeli.

Zdaj so torej na potezi abonenti in Kinopodjetje. Filmi bodo prišli na spored. Prav bi bilo, da ob še boljšem odzivu občinstva kot v minulem letu.

BRANKO STAMEJČIČ

SODOBNA GRAFIKA

V mali galeriji Turističnega društva v Celju je odprta že sedma letošnja likovna razstava. Tokrat so na vrsti slovenski sodobni grafiki.

V bistvu gre za potujočo zbirko Moderne galerije v Ljubljani in za dela petnajstih grafikov, ki se bodo zvrstili na dveh razstavah. Takšna delitev je pač posledica premajhnega prostora.

Zdaj je na vrsti prvi del in skupina prvih osmih umetnikov: Janez Bernik, Bogdan Borčić, Riko Debenjak, Dževad Hozo, Jože Horvat-Jaki, Andrej Jemec, Meško Kiar in Metka Krašovec. Njihova dela bod razstavljena vse do 14. oktobra. Dan za tem pa bodo odprli drugi del razstave, ki bo zajela grafike v različnih tehnikah Lojzeta Logarja, Vladimirja Makuca, Adriane Maraž, Franceta Miheliča, Marjana Pogačnika, Gorazda Šefrana in Karla Zelenka. Ta del dkupne rastave bo odprt do 22. novembra.

Slovenska grafika je dosegla visoko umetniško stopnjo in vrednost. Zato ni naključje, če je Ljubljana postala središče razvojain ustvarjanj na tem področju in če se ta vloga kaže tudi z delom grafične šole na Akademiji za likovno umetnost.

GERMANIZACIJA SLOVENCEV

NA SPODNJEM ŠTAJERSKEM, V STARI AVSTRIJI, DELO NEMŠKE PETE KOLONE V STARI JUGOSLAVIJI IN IZGANJANJE PRVIH SLOVENCEV IZ SPODNJE ŠTAJERSKE DOMOVINE

PROF. ALBIN PODJAVORŠEK 3

Vendar je vse to junaško prenašal in se tudi ni bal preganjanja. Pritiski in nasprotovanja pa so vplivala na njegovo zrahljano zdravje. Zavedal se je, da je branje najizdatnejši vir izobraževanja odraslih. V dobi, ko sta živela in delala Prešeren in Slomšek, je bila naša literatura še revna in so se naši pomembni pisatelji in pesniki, npr. Levstik, Stritar, Jurčič, Gregorčič, Aškerc, Tavčar, Kersnik itd. šele rojevali. Slomšek je kljub temu ustanovil leta 1851 knjižno založbo Družbo svetega Mohorja v Celovcu, ki je potem leto za letom desetletja pošiljala med Slovence ogromno število slovenskih knjig, kar je med našimi ljudmi pospeševalo branje, ljubezen do slovenske tiskane besede, oblikovalo narodno zavest, ob vsem tem pa dvigalo tudi ljudsko izobrazbo. Slomškovo delo za narod pa je vzpodbudilo tudi številne slovenske duhovnike v slovenskem podeželju, da so se še z večjo vnemo posvetili delu za narod in žive slovenske besede ni bilo slišati samo v cerkvah, marveč tudi v kulturnih domovih in prosvetnih dvoranah. V spodnještajerskih mestih, trgih in v večjih naseljih so začeli ustanavljati Slovenci kulturna, prosvetna, telovadna in gasilska društva ter podobne organizacije, ustanavljali so čitalnice, prirejali narodnoobrambne tabore ipd. Lotevali so se tudi gospodarskih organizacij, predvsem zadružništva, ustanavljanja hranilnic in posojilnic, podpirali so slovenske obrtnike in trgovce in tudi tako vzpodbujali zavedne Slovence, da so se zavestno postavljali na pravo stran.

Slovenskim duhovnikom so se pridruževali pri narodnoobrambnem delu še drugi slovenski izobraženci, npr. zdravniki, sodniki, advokati, uradniki ipd., posebno zavzeti pa so postajali za slovensko narodno stvar slovenski učitelji. Slovensko šolstvo je bilo pri nas slabo razvito in je šele prav zaživelo po sprejetju zakona o osnovnem šolstvu leta 1869. Velika pridobitev za razvoj slovenske osnovne šole na Spodnjem Štajerskem, a tudi za razmah kulturnoprosvetnega življenja v našem podeželju, je bil prihod Henrika Schreinerja za ravnatelja državnega učiteljišča v Mariboru. Kakor Slomšek je bil tudi Schreiner kmečkih staršev sin, rojen 1850. leta v Ljutomeru, kjer je že kot osnovnošolec lahko opazoval početje Nemcev in nemškutarjev. Kot profesor je služboval po raznih srednjih šolah Avstrije, dokler ga niso postavili – pač po naključju zaradi nemškega imena – za ravnatelja učiteljišča v Mariboru, kjer ja nastopil službo leta 1891. Po prihodu v obdravsko metropolo se je takoj aktivno vključil v takrat ogroženo prosvetno življenje slovenskega življa v Mariboru, s posebno ljubeznijo in požrtvovalnostjo je skrbel za revnejše oziroma socialno šibkejše slovenske dijake, kot odbornik slovenske posojilnice v Mariboru pa je z dolgoročnimi posojili pomagal slovenskim gospodarjem, da so se lažje spopadali z nemško in nemškutarsko buržuazijo, ki je z grabežljivimi rokami segala po slovenski zemlji. Na učiteljišču samem si je prizadeval, da bi spremenil socialno in nacionalno strukturo mladih učiteljev. Ustanovil je posebne pripravljalne razrede, kamor je vabil nadarjene mlade ljudi s slovenskega podeželja, ki so ob premišljenem učnem načrtu in intenzivnem učenju predelali bistvene dele učne snovi nižje srednje šole, potem pa nadaljevali študij na učiteljišču in postali vzorni slovenski učitelji v tedanjih ljudskih šolah slovenskega podeželja. Ob njegovi smrti 14. aprila 1920 je napisal njegov prijatelj in sodelavec v Slovenskem narodu naslednje spominske besede: »Schreiner ni slutil, da so ga poslali na vulkan. 30 let je bil na tem vulkanu. Kljuboval je vsem izbruhom, vsem viharjem. Kdor je živel zadnje desetletje v Mariboru ve, kakšno titansko delo je to bilo! Na eni strani avstrijska vlada, ki je ščitila povsod le Nemce, ki je razsojala vsa sporna vprašanja v škodo Slovencev, na drugi strani nemški profesorji in dijaki, ki so v svojem šovinizmu gledali na vsako kretnjo, ki so pazili na vsako besedo svojega ravnatelja, da bi udarili po njem, na tretji strani pa tudi Slovenci, ki se niso sramovali stikov z Nemci in renegati, da bi izpodkopali tla Henriku Schreinerju. Vsem so se pridružili še razni šolski nadzorniki v Gradcu, ki so sicer poznali natančno Schreinerjeve zmožnosti in bi ga bili vzdignili na najvišje mesto, le če bi bil Nemec... Schreiner je vztrajal, ker se je zavedal, da bi mu sledil nedvomno nemškutar.

To pa bi imelo za **učiteljski naraščaj na Štajerskem** usodne posledice in s tem obenem **tudi za slovensko šolstvo...**« (SN z dne 4. maja 1920; podčrtal A. P.)

V letih 1863–1870 je bilo mariborsko učiteljišče dveletno in je bila slovenščina obvezna za vse gojence. Absolviralo je takrat 67 gojencev, od katerih je bilo Nemcev le 8%. Z novim avstrijskim šolskim zakonom od 14. maja 1869 je prevzela vrhovno nadzorstvo nad šolo država. Polagoma je postajalo učiteljišče triletno, potem pa je ostalo štiriletno. Statistični podatki kažejo, da se je v času od 1871 do 1875, ko je postalo učiteljišče štiriletno, izšolalo 112 gojencev, in sicer 98 Slovencev in 14 Nemcev; v času od leta 1875 pa do prihoda Henrika Schreinerja za ravnatelja (1891), pa 382 gojencev, od teh 226 Slovencev in 156 Nemcev. Od leta 1892 do konca prve svetovne vojne, ko je ravnateljeval Henrik Schreiner, se je izšolalo 1082 gojencev, od tega 605 Slovencev in 477 Nemcev ali nemškutarjev. Skupno se je od ustanovitve mariborskega učiteljišča 1863 do konca I. svetovne vojne izšolalo 1576 absolventov, od katerih je bilo 929 Slovencev (59%) in 647 Nemcev ali nemškutarjev (41%).

LIKOVNI AMATERJI

DRUGIČ DOBRNA

Razširjen Ex tempore

Zdravilišče Dobrna, Zveza kulturnih organizacij in Društvo likovnih amaterjev Celja so tudi letos organizatorji drugega Ex tempora na Dobrni. Novost letošnje organizacije pa je v tem, da bodo na tej likovni manifestaciji, ki bo trajala od 3. do 5. oktobra sodelovali tudi tisti, ki niso člani Združenja likovnih amaterjev Slovenije, oziroma posameznih področnih ali občinskih združenj. Razlika je v tem, da članom združenja, oziroma vabljenim avtorjem združenje, oziroma organizatorji, nudijo bivanje v času Ex tempora brezplačno, ostali si morajo kriti stroške sami. Jim pa ni treba obvezno oddati po eno likovno delo Zdravilišču, ampak je to njihova prosta volja – za razliko od članov združenj, oziroma vabljenih sodelavcev za letošnje leto.

Marsikdo se bo seveda vprašal, kako lahko posamezni delovni kolektivi zmorejo še takšna bremena v dobi stabilizacije. Pa je računica zelo preprosta. Skrbni organizatorji, pa tudi vsi sodelujoči amaterji likovniki, so vajeni skromnosti. Z natančnim načrtom dela so v lanskem letu skrčili stroške na minimum, kar ni preseglo starega milijona dinarjev, dvajset likovnikov pa je pustilo po eno delo v Zdravilišču... kaj hitro je lahko zračunati, da se takšne manif stacije kmalu obrestuje Celo premalo jih izkoriš mo, premalo znamo ceniti delo. Zato je toliko bolj ne zumljiva poteza v Zdravi šču, da so lani v novem ho lu dali v sobe reprodukc nekih italijanskih slikarje ne pa dela domačih likovn amaterjev. Brez dvoma bi rija odbrala ustrezna dela. se jih ne bi bilo treba sram vati.

Sicer pa bodo 5. oktob imeli tudi okroglo mizo, k se bodo dogovorili o likov temi za prihodnje leto, ki bi segala na področje skul ture – tako male kot veli ambientalne. Zato bodo sodelovanju pritegnili tu krajevno skupnost, saj morala sodelovati, že zara skupnega dogovarjanja o p stavljanju posamezn skulptur v kraju.

Likovni Ex tempore morali vsi sprejeti še bolj sno in še bolj zavzeto. Likov na dela v našem okolju si služijo večjo pozornost ustreznejša mesta. Likov amaterji so v celjski obč na organiziran način stor že mnogo. Združeno delo jih premalo upošteva, s te pa zapravlja sredstva, ker muja dragoceno priložn za pridobivanje ne predra kakovosti.

D. MEDVE

ZAČETEK SEZONE V SLG CELJE

IZ BURKE TUDI V GROTESKO

Ob krstu burke Borivoja Wudlerja v režiji Dušana Mlakarja

Borivoj Wudler se je slovenskemu gledališkemu občinstvu prvič predstavil pred petimi leti, ko je prav tako celjsko gledališče, tedaj v okviru eksperimentalnega odra Herberta Grüna, uprizorilo njegov dramski prvenec Perpetuum mobile. Že tedaj je slovenski javnosti izkazal svojo izvirno varianto dramaturgije absurda in že uvodoma lahko zatrdim, da je v »burki v petih situacijah« Odprite vrata, Oskar prihaja, to svojo pot dosledno nadaljeval in z njo obogatil sodobni slovenski gledališki izraz. Banalno meščansko vsakdanjost mu je uspelo izluščiti iz realistično pojmovane stvarnosti in ji dati v obliki grobe odrske metafore gretesken učinek. Prav z zgovornim uprizarjanjem absurdnosti malomeščanskega potrošniškega životarjenja na simbolni ravni mu je uspelo ponuditi univerzalno sporočilo, gledališkim ustvarjalcem pa ustvarjalnosti odprto dramsko predlogo.

Igra o značilni meščanski družini, ki se v pričakovanju sorodnika iz tujine popolnoma preda slikanju njegove lažne podobe, ob kateri bi lahko zadovoljili svoje neskončne potrošniške apetite, preraste v grotesko, ko se mora pričakovani gost popolnoma prilagoditi tej lažni podobi o sebi in s tem do konca zatajiti svojo pravo osebnost. Družina ga prisili, da prevzame masko svetovljanskega uspešneža, dobrohotnega darovalca in spretnega poslovneža. Toda, ko se na koncu znajde pred njimi tak, kakršen je v resnici, tudi dobesedno gol, se to soočenje z resnico pogubno konča. Pogubno za Oskarja, ki postane po spoznanju prave vrednosti za družino odveč, pogubno pa tudi za družino, ki se zave brezplodnosti svojih živopisnih sanjarij. Svet malomeščanskega potrošništva je torej hkrati svet popredmetenja sočloveka, je svet izpraznjene subjektivnosti, od tod pa stopnjujoče se želje po kopičenju bogastva oblike, po bleščečem svetovljanstvu. Posameznik je v svojem razumevanju samega sebe in sočloveka zreduciran na stopnjo živali, ki reagira le nagonsko in v življenju katere vlada le videz, ne pa resnica sama. Zaradi tega ni naključje, ko Wudler grobo izenači svet meščanske družine s kurami, ki so že v ljudski modrosti utelešenje neumnosti. Dokler je človek pripravljen ustvarjati lažne vizije namesto resnice, dokler ne spregleda svojega bistva in bistva družbe okoli sebe, je slep »kot kura«.

Tej dramatikovi zamisli so sledili tudi ustvarjalci predstave. Scenografinja Meta Hočevarjeva je pred odprt odrski prostor, po katerem je razpostavila nekatere tipične predmete meščanskega sveta, v sam prostor za orkester postavila ogromen kurnik, iz katerega je vodil prehod na oder. Nad prizorišče je obesila rahlo zeleno tkanino, s katero na koncu pokrije iztreznjenega Alfija in Melito v njunem vedno bolj odtujenem dvogovoru. Kot da bi njun izpraznjeni pogovor prekinil čas, človekova minljivost. Kostumi Mije Jarčeve in Cvete Mirnikove niso bili s scensko podobo le barvno usklajeni, ampak so v zaključnem delu tudi zgovorno opozorili na fašistoidnost malomeščanskega sveta, kakršnega predstavlja družina. Še posebej nazorno je opozarjala na svet kurnika glasba Ilije Šureva in koreografija Ksenije Hribarjeve. Režiser Dušan Mlakar je ob pomoči omenjenih sodelavcev uprizoril besedilo umirjeno in spoštljivo, le da je taksista v kostumu nekakšne oskubljene kokoši še bolj povezal z osnovno prispodobo. Že v besedilu je več izzivalne duhovitosti v prvem delu in enako se je odvijala tudi predstava. Živahneje in učinkoviteje je odzvenel njen prvi del.

Igralci so se besedila lotili očitno z vnemo, saj jim je uspelo ustvariti vrsto prepričljivih vlog, ki so prerašale skrbno zdiferencirane značilnosti posameznih značajev v sintezo nekaterih tipičnih lastnosti meščanskega sveta v celoti. Mija Mencejeva je v vlogi Melite nezadovoljna žena, nezaupljiva do sanjarenja moža, a vendar pripravljena iskati človeka svojih želja tudi z drugim. V njenem ravnanju je čutiti zavest o dejanski moči, ki jo ima v družini, a tudi o omejenosti lastnega položaja, iz katerega vendar ne more. Janez Bermež je v vlogi Alfija njen pravi partner, patetičen v svojih besedah, a popolnoma nemočen v svoji podrejenosti. Oskar Mira Podjeda je v začetku prostodušen, nekoliko robat, ko prevzame vlogo, ki so mu jo prisodili, pa vedno bolj izgubljen do svojega grotesknega konca. Hči Karmen Anice Kumrove nosi poteze razposajene najstnice, ki bi želela postati odrasla in se rešiti lažne družinske harmonije. Mama Nade Božičeve je vsevedna, še vedno živahna ženska, ki ne skopari z nasveti in svojo vsiljivo dobrohotnostjo. Ate Jožeta Pristova je nekoliko čudaški, v svoj svet slikarstva omejeni, a še vedno nekoliko premlad, zato manj prepričljiv starec. Zvone Agrež je v vlogi taksista, oziroma Harona, ki vodi ljudi na drugi svet, lahko pokazal predvsem svoje gibalne sposobnosti.

Za začetek sezone so nam torej celjski gledališčniki pripravili skrbno uprizoritev besedila domačega avtorja, ki ne bo ostala v spominu le po svoji nenavadnosti, ampak tudi po aktualni sporočilni angažiranosti in učinkoviti odrski komiki. V spominu bo ostalo zlasti duhovitosti in dinamičnosti polno prvo dejanje ter živa in notranje pretanjena igra nastopajočih igralcev. Ugoden odmev pri premierskem občinstvu je zato zaslužen dosežek ustvarjalcev in izziv dramatiku, da v nadaljnjem ustvarjanju še stopnjuje svojo idejno-estetsko inačico sodobnega malomeščanskega sveta in še razširiti gledališko izvedbene možnosti.

SLAVKO PEZDIR

KULTURNA SKUPNOST OBČINE CELJE

bo v skladu z 2. in 3. točko svojega pravilnika za nagrajevanje in pospeševanje umetniškega in zaslužnega kulturniškega dela (sprejetega 7. junija 1976)

PODELILA ZA KULTURNI PRAZNIK SLOVENSKEGA NARODA 1981

NAGRADE

za kulturne dosežke posameznikom, društvom in organizacijam združenega dela za dosežke na področju kulture ali umetnikom, znanstvenikom in zaslužnim kulturnim delavcem, ki delujejo v občini Celje, za kulturne dosežke ali življenjske jubileje.

O višini nagrad in o končni izbiri nagrajencev bo po 7. točki pravilnika sklepal izvršilni odbor Kulturne skupnosti občine Celje.

Vabimo delovne in družbenopolitične organizacije, društva ter posameznike, da pošljejo predloge na naslov: KULTURNA SKUPNOST OBČINE CELJE, Komisija za štipendiranje in nagrajevanje, Muzejski trg 1 a/III, najpozneje do 15. 12. 1980.

T. HERMAN V MILANU

V milanskem Salonu LO ZIBETTO je odprta razstava likovnih del akademskega kiparja Antona Hermana. Istočasno razstavlja v mariborski Mladinski knjigi in sicer gvaše. Razstava bo odprta do 29. oktobra. Z dvema različnima predstavitvama hkrati Herman nedvomno dokazuje likovno aktivnost, saj je letos razstavljal tudi v Žalcu.

RAZGLEDNICE IZ ZRN

PREDVSEM SO NEMCI ZDAJ DRUGAČNI

PIŠE: JURE KRAŠOVEC **17**

Preteklost je o Nemcih ustvarila nič kaj simpatično podobo. To je bila podoba pruskega junkerja, človeka s častnim vrezom na licu, ki naj bi bila sled bridke sablje, človeka, ki podzavestno začne korakati, ko mu zaigrajo koračnico, ki tudi v civilni obleki poka s petami, ki se drži vzravnano, kot bi požrl metlo. Model Nemcev, nadušto samozavestnih z občutkom večvrednosti, poslušnih za ukaz vsakršne avtoritete, se je zasidral pri vseh nenemških narodih, pa naj bodo to njihovi zahodni, severni, vzhodni ali južni sosedje, je bil že zlasti podkrepljen v drugi svetovni vojni, ko so bili vsesplošno osovraženi – gotovo ne brez obilice razlogov.

Z olajšanjem dandanes oblikujemo o Nemcih drugačno predstavo. Človek ima celo občutek, da se zelo trudijo, da bi bili čim bolj priljudni, demokratični, kozmopolitski. Naučili so se poslušati tudi druge in ne samo trobiti v lasten rog. Vzemimo v zakup, da smo na našem informativnem potovanju prihajali v stik predvsem z razgledanimi ljudmi, takimi, ki imajo nesporno vodilno vlogo. Toda prav to potrjuje močna prizadevanja za drugačno družbeno klimo, drugačni značaj in poteze širokih množic, kajti nedvomno se prevladujoče ozračje v množici zrcali v njihovih družbenih predstavnikih.

Seveda je ob takšni ugotovitvi treba upoštevati, da izjeme potrjujejo pravila in pa generacijske razlike, da je predvsem drugačna povojna, zlasti mlada generacija.

Morda zanimiv dogodek.

Na ministrstvu za delo in socialni red smo v konferenčni sobi močno zgostili zrak s cigaretnim dimom. Šef oddelka za politiko tržišča dela in tuje delavce dr. Manstetten ni poklical sluge in je brez strahu, da bi mu padla krona z glave, šel k oknu in ga odprl. V rokah mu je ostala kljuka. Nasmehnil se je, češ, nikar ne mislite, da v Nemčiji površnost in slaba kvaliteta nista nemogoči. Zvenelo je tako, kot bi bil celo vesel, da mu je »incident« pomagal razbiti mit o nemški popolnosti.

Kot gostitelji so Nemci zmerni in ne čutijo nobene potrebe, da bi se razsipniško postavljali pred svojimi gosti. Pri kosilu ali večerji so nam nudili izbrane dobrote njihove kulinarike, toda kar zadeva pijačo, je ostalo pri dveh treh kozarcih, potem so poklicali plačilnega in konec. Temu bi ne mogli reči skopost, marveč razumna mera, ki je nam dokaj neznana, ko hočemo svoje goste utopiti v pijači. Tudi vsiljivi niso. Če si enkrat nekaj odklonil, nikar ne pričakuj, da bodo še in še ponujali. Sicer pa so bili kot gostitelji zelo pozorni. Kolega, ki so ga že po imenu spoznali, da pripada muslimanski etnični skupnosti, so neprestano spravljali v zadrego, ko so mu pošiljali šefa strežbe z vprašanji po posebnih željah, misleč, da je za imenom Ibrahim asketski, pravoverni musliman.

Nemčija še zdaleč ni povsem izenačena. Pripovedovali so nam o ljubosumnem lokalizmu, ki ga gojijo posamezne dežele znotraj svojih meja. Imajo nešteto težav okoli raznih vprašanj. Tako na primer v izobraževalnem sistemu v državi ni enotnosti. Ko smo jih vprašali, kako je s priznavanjem kvalifikacij in izobrazbe naših delavcev na začasnem delu, so povedali, da tudi pri njih v nekaterih pokrajinah nimajo spričevala in diplome enake vrednosti. Zlasti tu izstopa Bavarska, katerim se roga vsa preostala Nemčija zaradi njihovih lokalpatriotičnih simbolov, od klobukov na moških in ženskih glavah, do napisov na njihovih deželnih mejah, kjer bodejo v oči napisi »Freistaat Bayern« (svobodna država Bavarska).

Precejšnje so razlike tudi med severnim in južnim delom ZRN, kar izvira tudi iz dejstva, da je severni del države predvsem protestantski, južni pa katoliški. Medtem, ko sem v Bonnu našel na nočni omarici drobno brošurico s seznamom vseh nočnih zabavišč, kinodvoran, kjer predvajajo porno filme in razkazujejo nagoto v živo, sem v Münchnu v hotelski sobi odkril sveta pisma v nemščini, angleščini in francoščini, ob njih pa seznam cerkva in urnik bogoslužja v njih.

Pozornost vzbuja tudi zaupanje v gosta. V hotelskih sobah so majhni hlajeni sobni bari, kjer najdeš pestro izbiro pijač, od sokov do najboljših žganih pijač in vina. Na mizici so tiskovine, kjer samo obkrožiš, s čim si si postregel in ob odhodu ta listek oddaš in poravnaš račun pri receptorju. Zaupanje, ki obvezuje.

Morda še en podatek, ki govori v prid vtisu o tem, da Nemci niso več tako zelo samovšečni, samozadostni. Samo dva od sedmih v naši skupini sta bila vešča nemščine, a zato vsi ostali niso bili nič prikrajšani, saj so se enako dobro sporazumevali v angleščini in francoščini.

Ni dvoma. Nemci so danes drugačni, kot so bili pred tri in pol desetletji, kar vzbuja vendarle precej zanesljivo upanje, da bodo zanikali trditev svojega vrhunskega filozofa Hegla, ki je v prvi polovici prejšnjega stoletja zatrjeval, da se narodi iz zgodovine ničesar ne naučijo. Veliko je že to, da se zelo veliko Nemcev zaveda obdobja, ki njihovi zgodovini ni bilo v čast, da jim domovino vse bolj pomenita Beethowen in Goethe in vse manj »železni kancler«, Clausewitz in koničasta pruska čelada.

In za konec.

Razglednice iz ZRN gotovo niso družbenopolitična analiza sodobne Nemčije, so res samo razglednice, impresije s kratkotrajne poti po evropski deželi, s katero nas vežejo tako različne izkušnje. K sreči, danes boljše kot kdajkoli.

V Saarbrücknu, ki leži tik na nemško-francoski meji imajo vzorno urejen in negovan park francosko-nemškega prijateljstva. Simbolično pri tem je, da leži med nekdanjima »Siegfriedovo« in »Maginotovo« linijo, zgrajenima pred drugo svetovno vojno v znamenju hude sovražnosti med obema državama.

KOMUNALNO CESTNA SKUPNOST ŠENTJUR PRI CELJU ENOTA ZA UPRAVLJANJE S STAVBNIM ZEMLJIŠČEM

RAZPISUJE

v skladu s 13. členom odloka o upravljanju in razpolaganju s stavbnim zemljiščem (Uradni list SRS, št. 2/78)

JAVNI NATEČAJ

ZA ODDAJO STAVBNIH ZEMLJIŠČ ZA GRADNJO INDIVIDUALNIH STANOVANJSKIH HIŠ V ZAZIDALNI SOSESKI NOVA VAS – ČRNOLICA, GORICA, LOKA, IN SOSESKA III. ŠENTJUR

I.

Na stavbnih zemljiščih iz tega natečaja je predvidena gradnja 20 enodružinskih stanovanjskih hiš v zazidalni soseski NOVA VAS – ČRNOLICA, GORICA, LOKA in SOSESKA III. Šentjur. Zazidalni pogoji za gradnjo individualnih stanovanjskih hiš so razvidni iz zazidalnega načrta soseske NOVA VAS – ČRNOLICA, GORICA, LOKA in SOSESKA III. Šentjur, ki je vsem interesentom na vpogled v prostorih Komunalno cestne skupnosti v novi poslovni stavbi nasproti Blagovnice MERX« v Šentjurju in sicer
– v ponedeljek in sredo 7. do 10 ure
– v torek od 16. do 18. ure.

II.

V zazidalnih soseskah NOVA VAS – ČRNOLICA, GORICA, LOKA in SOSESKA Šentjur, se oddaja na javni natečaj 22 parcel za gradnjo enodružinskih stanovanjskih hiš in sicer

Oznaka parcele	Soseska	Parcelna številka	Površina m²	k. o.
1.	Nova vas	151/3	785	Tratna
2.	Nova vas	151/8 in 160/14	765	Tratna
3.	Nova vas	151/5	546	Tratna
4.	Nova vas	151/7	647	Tratna
5.	Nova vas	151/9 in 160/16	848	Tratna
6.	Nova vas	151/6	1224	Tratna
7.	Nova vas	151/10 in 160/17	846	Tratna
8.	Nova vas	150/5	951	Tratna
9.	Nova vas	150/6	707	Tratna
10.	Nova vas	160/11 in 161/20	940	Tratna
11.	Nova vas	150/3	996	Tratna
12.	Nova vas	150/4	876	Tratna
13.	Nova vas	161/19	1196	Tratna
14.	Nova vas	161/22	617	Tratna
15.	Nova vas	161/18	755	Tratna
16.	Nova vas	161/23	568	Tratna
17.	Nova vas	161/24	681	Tratna
18.	Nova vas	161/16, 161/25, 149/2	902	Tratna
19.	Nova vas	160/12, in 161/12	1045	Tratna
20.	Nova Gorica	655/10, 655/9, 655/1	497	Gorica
21.	Loka	978/17	732	Loka
22.	Soseska III. Šentjur	128/7,135/2, 134/2	629	Šentjur

Rok za začetek gradnje je 30/6–1981, rok za dokončanje gradnje je 31/12–1984

III.

Izklicna cena zemljišč stavbnih iz II-točke javnega natečaja znaša 48.00 din m² stroške komunalne ureditve po parceli znašajo:
– v soseski NOVA VAS – ČRNOLICA 160.000 din
– v soseski GORICA 80.000 din
– v soseski LOKA 80.000 din
– v soseski III. Šentjur 160.000 din
Parcele, ki se odajajo za gradnjo bodo opremljene in bo zagotovljena naslednja sekundarna komunalna ureditev:
– vodovod
– kanalizacija
– asfaltna cesta
in to do 30/9–1981.
V ceni komunalnega prispevka niso upoštevani stroški izgradnje elektrike, razen v soseski III. Šentjur, prispevka za priključek na vodovod v višini 10.000 din po stanovanjski enoti in prispevek za spremembo namembnosti zemljišča.
Uspeli ponudniki morajo na lastne stroške zgraditi priključke na cesto, vodovodno in kanalizacijsko omrežje.

IV.

Interesenti za nakup stavbnih zemljišč v zazidalni soseski NOVA VAS – ČRNOLICA vložijo pismene ponudbe na naslov: »KOMUNALNO CESTNA SKUPNOST ŠENTJUR PRI CELJU« v zapečateni ovojnici s pripisom: Javni natečaj v zazidalni soseski NOVA VAS – ČRNOLICA« najkasneje do 7. oktobra 1980 do 8 ure s potrdilom o plačilu varščine.
Varščina znaša 20.000 din, plača pa se na žiro račun Komunalno cestne skupnosti Šentjur pri Celju št. 50770-662-79.
V kolikor ponudnik vloži ponudbo za dve ali več parcel mora plačati varščino za vsako parcelo posebej.

V.

Ponudbe bo odpirala posebna komisija dne 10. oktobra 1980 ob 12. uri v sejni sobi Skupščine občine Šentjur pri Celju (III. nadstropje). Za parcele, za katere ne bo v tem roku prispela nobena ponudba, ostane natečaj odprt do 31/3–1981 s tem, da se bodo ponudbe odpirale vsako prvo soboto v mesecu ob 8. uri v prostorih Komunalno cestne skupnosti.

VI.

Stroške zemljiško knjižnih dejanj v zvezi z vknjižbo pridobljenih parcel po tem natečaju nosi komunalno cestna skupnost, Enota za upravljanje s stavbnim zemljiščem.

VII.

Pogodbo o oddaji zemljišč bo Komunalno cestna skupnost – Enota za upravljanje s stavbnim zemljiščem pripravila v roku 30 dni od dneva plačila izklicne cene, katero je poravnati v roku 30 dni od dneva natečaja.
Komunalni prispevek v višini 100.000 din v soseski NOVA VAS – ČRNOLICA, je potrebno plačati v roku 30 dni od dneva sklenitve pogodbe, razliko v višini 60.000 din pa do 30. 6. 1981, v ostalih soseskah se komunalni prispevek v roku 30 dni od dneva sklenitve pogodbe.

VIII.

Udeleženci javnega natečaja, ki odstopijo od ponudbe, ko so na natečaju uspeli, izgubijo varščino v korist Komunalno cestne skupnosti Šentjur pri Celju. Udeleženci, ki na natečaju ne bodo uspeli, jim bo varščina vrnjena v roku 30 dni od dneva natečaja.

IX.

O izidu natečaja bodo ponudniki pismeno obveščeni v roku 15 dni po zaključku natečaja.

KOMUNALNO CESTNA SKUPNOST
ŠENTJUR PRI CELJU
Enota za upravljanje s
stavbnim zemljiščem

LAŠKA VAS NAD ŠTORAMI

PONOS IN VESELJE!

Modernizirali cesto in zgradili vodovod

Laška vas nad Štorami je majhna vasica. Ima le okoli 45 hišnih številk. Toda, v njej živijo ljudje, ki so se odločili za korak z drugimi. Zakaj bi zaostajali, če ni treba.

In tako so se odločili za dve pomembni komunalni deli. Za modernizacijo ceste skozi vas ter za gradnjo vodovoda. Modernizacija ceste je zajela 21 gospodinjstev, gradnja vodovoda pa še preostalih deset, ki doslej vode še niso imela v hiši.

Lahko so veselih obrazov. Veliko so naredili. Od leve pr desni: Jože Kragelj, vodja vaške delegacije, Jože Kr predsednik odbora za rekonstrukcijo ceste, Karel Hole ger, predsednik odbora za gradnjo vodovoda in Ivan V gust, ki je cesto izročil namenu.

Lotili so se dela, pogovorili o zemlji, zbirali denar... in zmagali. Svoj velik uspeh so počastili krajevnemu prazniku Štor. In tako so temu datumu tudi po vsebini dali značilen pečat krajevne, oziroma vaške samouprave, zlasti pa dobrega dela delegacije.

Dela za modernizacijo okoli 900 m dolge ceste so zahtevala 1,2 milijona dinarjev. Visoka postavka. Niso se je ustrašili. Zbrali so skoraj šestdeset milijonov starih dinarjev in opravili 2500 udarniških ur. Tako so k skupnemu strošku prispevali sami kar 72%. In ne samo to, zaradi takšnega odziva so asfaltirali 200 metrov več, kot so predvideli.

Z deli za gradnjo vodovoda so pričeli pred dobrim letom. Novi vodovod je dolg 1600 metrov, uredili so dva hidranta, če ju bodo morda potrebovali gasilci in seveda uredili deset priključkov za vsa gospodinjstva, ki vode doslej niso imela.

Delo je bilo težko. Teren je strm in kamnit. Toda, kdo bi se zdaj spomnil več kot 4000 udarniških ur in vseh prostovoljcev, ki so se tu pošteno namučili. Tu je zdaj veselje, tu je voda.

Veliko je imen, ki so se zapisala v to kroniko. Zato naj velja čestitka vsem, ki so sodelovali. Tudi krajevni skupnosti Štore, tudi drugim, ki so razumeli pomen akcije in jo podprli.

Del pa s tem ni konec. Čaka jih javna razsvetljava in tudi pomoč vsem sosednj zaselkom, katerih krajani pomagali tudi njim. Čaka tudi aktivnejše delo v ga ski enoti, ki zna prerasti samostojno društvo, in marsikaj.

Slavnost so dopolnili št ski gasilci, ki so domačinc v Laški vasi poklinili tri r hrbtne brentače in dve roč sireni.

M. BOŽ

USMERJENO K CILJU

Uresničevanje ciljev in nalog družbenega plana za o dobje 1976–80 je v šentjurski občini v prvih štirih let potekalo v zelo zapletenih pogojih gospodarjenja. Ekono ska politika je bila usmerjena v ustvarjanje pogojev za ek nomsko stabilizacijo, povečanje izvoza, prestrukturiran šentjurskega gospodarstva in v skladnejša razmerja v o segu in strukturi proizvodnje porabe ter zmanjšanje stopn inflacije. Vse to je vplivalo na to, da je že resolucija o politi izvajanja družbenega plana v letu 1980 odločno začrta naloge za večjo produktivnost in stabilnost v naslednje srednjeročnem obdobju.

M

IZ ŽIVLJENJA IN DELA DELAVCEV V OBRTNEM SEKTORJU

OBISK PRI JANI REBEVŠKOVI

Vse je bilo tako preprosto in razumljivo, kot da drugače sploh biti ne more. Zato tudi pomenek brez presenečenj. Da, bil je zrcalo dela in odnosov, ki vladajo v ženskem frizerskem salonu Jane Rebevškove na Trgu svobode v Celju.

»Že triindvajset let sem zvesta svojemu poklicu. Da, ostala mu bom do konca, samostojna mojstrica pa sem štirinajst let...«

»Kako živite in kako delate v salonu?«

»Moram reči, da se dobro razumemo, da vlada med vsemi prijetno tovariško vzdušje. Tudi delavno, zato kot vodja, kot lastnica salona, nimam težav, niti problemov.

V glavnem imam štiri do pet pomočnic. Veste, v ženskem kolektivu je že tako, da moram skoraj vedno računati z odsotnostjo ene. Poleg tega so tu tri do štiri vajenke. Toliko tudi zato, ker sta dve v šoli, ena ali dve v salonu ali obratno...«

In potem beseda o delovnem času, delu.

»Delamo v izmenah dopoldne in popoldne po sedem ur. Sicer pa je ta čas določen in v skladu s pravili, ki veljajo za vse. Isto velja za osebni dohodek. Osnovni osebni dohodek za pomočnico je 5000 dinarjev. To pa seveda ni vse, saj je tu še poseben dodatek za minulo delo. Za malico dobi vsaka od 350 do 400 dinarjev na mesec. Razumljivo je,

da jim plačam tudi določeni znesek kot regres za letni dopust. Ta znesek je celo večji, kot je predpisan. In tudi pri malicah ne gledam na dan ali dva odsotnosti. Tega jim ne odtrgam...«

Dopuste sporazumno usklajujejo. Po navadi se odločajo za delitev v dveh terminih. V ta krog sporazumevanja sodi tudi mojstrica.

»Sicer pa, moj dopust je vedno krajši, kot bi lahko bil. Ni mogoče, da bi bila odsotna mesec dni.«

»Ali se dobro počutje v vašem kolektivu odraža tudi na stalnosti pomočnic?«

»Da, povsem razumljivo. Med zdajšnjimi pomočnicami je ena pri meni že štirinajst let, druga osem, tretja pet, le dve sta krajši čas. Pa ne gre samo za to. Nobena še ni zapustila mojega salona zaradi morebiti nerešenega delovnega ali drugačnega problema. Odšle so zaradi bolezni, zaradi odhoda družine v drug kraj in podobno. Zato ni naključje, če nas tiste, ki so delale pri meni in so zdaj kjerkoli drugje, stalno obiskujejo. In vselej se njihovega obiska, pozdrava, besed razveselimo.«

»Tudi ali zlasti vaš poklic je takšen, da terja stalno strokovno izpopolnjevanje. Kako uresničujete to zahtevo in potrebo?«

»Ljubljanska Narta pripravlja redno dvakrat v letu strokovne tečaje, ki trajajo po tri dni. Teh tečajev se udeležujejo tudi moje pomočnice. Seveda plačam ne samo tečajnino, temveč tudi druge stroške bivanja v Ljubljani. Po potrebi organiziramo tudi v Celju, v okviru sekcije pri Združenju obrtnikov, podobne tečaje. In končno, kadar le moremo, obiščemo tudi svetovna tekmovanja v ženskem frizerstvu, kot bo v kratkem v Rotterdamu, sledimo tam zlasti demonstracijam itd. Vrh tega imamo na voljo še domačo revijo in ne nazadnje imamo med seboj tudi zaradi modnih novosti razgovore in podobno.«

In potem še nekaj misli o njenem delu pri Združenju obrtnikov, v sindikalni organizaciji in ne nazadnje je delo čaka tudi doma, kot gospodinjo, ženo in mati.

M. BOŽIČ

VAŠA STRAN

PISMA

KAKO DOLGO ŠE PAPIR NA SMETIŠČA?

Veliko pišemo in govorimo o pomanjkanju surovin. V Laškem pa, meni nič, tebi nič, vsak teden dve, kar lepo naloženi traktorski prikolici na smetišče.

In tako postavljam javno vprašanje odgovornim v Laškem, kako dolgo bomo še odlagali tako prepotrebne surovine na smetišče?

Slišali smo o sodelovanju z delovno organizacijo Surovina, ki bi naj poskrbela za odvoz odpadkov in tudi za njihovo sortiranje. Tako naj bi tudi industrija prišla do potrebnih surovin. Toda, pobuda je ostala na papirju.

S smetmi, ki bi jih lahko še koristno uporabili, mečemo denar v brezno, ki se imenuje smetišče. Kako dolgo še tako?

OBČAN LAŠKEGA

UREDNIŠTVO: Pismo je iz Laškega, problem pa ni samo laški, tudi celjski in, kot nam je znano, kar vseh krajev pri nas. Smetišča ostajajo smetišča in za še vedno koristne odpadke na njih se nihče ne zmeni. Zakaj tako? Ali je sortiranje odpadkov na smetiščih, zatem njihovo primerno embaliranje in zatem pošiljanje v nadaljnjo predelavo v resnici predrago? Ali je ceneje odpadke uvažati? Prosimo odgovorne v celjski in laški Surovini, da nas seznanijo, kako je s tem vprašanjem. Hvala za odgovor!

In še to – pismo ni anonimno!

ZDAJ IMAM VODO V HIŠI!

Pišem vam drugačno pismo, po vsebini namreč, kot sem tistega pred dobrima dvema letoma. Petletna bitka, da bi dobil v hišo pitno vodo, se je končala 4. septembra letos. Zdaj ne hodiva z ženo več z vedri po vodo, imava jo v hiši. Kakšno razkošje! Samo pipo odpreva in priteče. Dobra in čista.

Ob tem razveseljivem dejstvu, ki pa ga vendar spremlja grenek priokus, saj so prizadevanja za nape ja o vodovodne cevi v hišo trajala predolgo, bi rad povedal, da je zmaga dobljena po zaslugi razumevanja Krajevne skupnosti Vojnik in še predvsem komisije za komunalna vprašanja, ki jo vodi Franc Križnik. Krajevna skupnost je za uresničitev naloge primaknila pet starih milijonov dinarjev. Vodo so nam namreč pripeljali iz frankolovskega vodovoda in nas priključili v Globočah. Zato je bilo treba skopati 850 metrov dolg in precej globok jarek. To delo je opravil stroj in za plačilo te storitve in materiala nas je tudi osem interesentov v Ilovci pri Vojniku, ki smo vodo dobili, prispevalo po poldrugi milijon starih dinarjev.

Ob veliki zmagi se moram zahvaliti tudi družini Sojič, kamor sva z ženo dve leti hodila po vodo. Dosti zaslug za uspešn uspešno rešitev problema je imela tudi članica celjskega izvršnega sveta Sonja Ocvirk. In končno se moram zahvaliti še vam v uredništvu Novega tednika, ki ste o moji težavi večkrat napisali prispevek in opozarjali ne samo režijski odbor za gradnjo vodovoda v Ilovci, marveč še zlasti Krajevno skupnost, da reši vprašanje. Pravzaprav ugotavljam, da bi zadeva še vedno stala na mrtvi točki, če bi ne bilo pisem v Novem tedniku.

Moram še zapisati, da je moj problem z velikim razumevanjem spremljala tudi krajevna organizacija Zveze borcev, ki je prav tako opozarjala na čimprejšnjo rešitev.

Po petih letih imam zdaj tisto vodo, za katero pravijo, da je lastnina vseh. No, z ženo sva se za to dobrino borila pet let.

Konec je zdaj dober in pozabljena je preteklost. Zdaj imamo vodo v hiši!

Še enkrat vsem, ki ste mi pomagali, da mi zdaj iz pipe ob vsakem času priteče dobra voda, iskrena in topla hvala!

JULIJ KOSTANJŠEK
Ilovca 15 c, Vojnik

UREDNIŠTVO: Vašega pisma smo bili resnično veseli. Vaše veselje je tudi naše, saj smo v tem primeru vztrajali do konca. Verjeli smo v zmago in spoznanje, da si pitne vode ne more nihče lastiti. Ta naravna dobrina je last vseh.

Očitno je bilo zdaj nekaterim ljudem v Krajevni skupnosti Vojnik že nerodno, saj smo jih s pismi že kar predolgo »bombardirali.« Tako so zadevo resno prijeli v roke, in kot ste napisali v pripisu primer rešili tudi ob razumevanju Krajevne skupnosti Frankolovo, ki je dovolila ta priključek na njen vodovod.

Seveda pa je to primer, ki tudi sicer veliko pove, saj bi si pri nas ne smeli privoščiti, da bi bila napeljava vodovoda v stanovanjsko hišo odvisna od dobre volje nekaterih. Gre torej za primer, ki si zaslužil širšo družbeno oceno, predvsem zato, da bi se podobni ne dogajali več in da bi odločba katerega koli upravnega organa katere koli občine, v tem primeru celjske z dne 28. julija 1975. leta, ne ostala na papirju. Upravni organ celjske občine je namreč ta dan izdal Juliju Kostanjšku odločbo tudi zaradi priključitve na krajevni vodovod, pa iz nje ni bilo nič, oziroma je bilo po zaslugi drugačnih motivov šele 4. septembra 1980. leta!

NAŠ ČRT JE BIL BOLAN

Smo družina, ki ljubi živali. Zato smo si pred petimi meseci nabavili mladega novofundlandca Črta. Psiček nam je bil v veliko veselje, ko je pred našimi očmi rasel in se kot družinski član vse bolj navajal na novo okolje in na nas. Radi ga imamo, posebno otroci, zato smo bili zelo zaskrbljeni, ko se je nekega dne počutil klavrno. Ko je pričel bruhati, smo takoj pomislili na zastrupitev ali novo pasjo bolezen, ki se je razširila po Sloveniji. Zato smo poiskali veterinarsko pomoč. Prvič smo v četrtek, 4. septembra ob 18. uri peljali našega Črta na pregled k veterinarju Florjancu na Polzelo, kjer je bil tudi veterinar Žolnir iz Veterinarske postaje Žalec. Oba sta se zelo zavzela za psička. Hvala za pomoč, ki sta jo nudila.

Črt pa se je počutil vse slabše, bruhal je, stresali so ga krči. V obupu smo se ob 21. uri istega dne peljali zopet na veterinarsko postajo Žalec. Bila je zaprta. Verjetno je bil dežurni na terenu. Zato smo se s Črtom napotili naprej v Celje. Ob vstopu na veterinarsko postajo, je dežurni ne glede na moj prihod pospravljal instrumente. Ko sem mu povedal, zakaj sem prišel in dodal, da bi bilo verjetno treba psička čistiti zaradi morebitne zastrupitve in krčev, je dežurni z jezo odgovoril: »Tega pa danes ne bom delal.« Bil sem presenečen in besen hkrati. Prosil sem ga, naj gre vsaj do avtomobila in psička pogleda. A tudi tega ni hotel. Dejal je, da ni dolžan vršiti uslug občanom iz druge občine, češ, naj iščemo pomoč tam, kjer pač stanujemo. Ko sem ga vprašal po imenu, se ni hotel predstaviti, dejal je le, da lahko to izvem naslednji dan na njihovi upravi.

V skrbeh smo prebili noč ob vse bolj onemoglem Črtu in naslednji dan sem poklical v Škofjo Loko vzreditelja, kjer smo Črta kupili. Povedal sem mu vse in ga prosil za nasvet. Ni mogel verjeti, da dežurni veterinar v Celju ni bil pripravljen pomagati. Zato mi je svetoval, naj se takoj obrnem na pomoč na klinični center za mesojede živali v Ljubljani. Res smo se takoj najavili za naslednji dan.

V kliničnem centru so nas lepo sprejeli in takoj poskrbeli za našega Črta. Takoj sem opazil, da so tu drugačni ljudje, da opravljajo svoje delo skrbno in z veseljem, čeprav je na pomoč čakalo še veliko živalskih bolnikov. Črt je dobil vso potrebno zdravniško pomoč in na naše veselje danes že skače naokoli.

Po pisanju v časopisih o tej novi virusni pasji bolezni, šele danes ugotavljamo, v kakšni smrtni nevarnosti je bil naš Črt. Zato je bilo ravnanje veterinarja Jožeta Pajtlerja (tako se piše veterinar, ki je bil tisti večer dežurni na veterinarski postaji Celje) še toliko bolj vredno obsojanja, saj niti poskušal ni pomagati, ker smo pač po njegovem iz sosednje občine.

Menim, da se človek, ko se odloča za poklic, ki je vezan na pomoč človeku ali živali v stiski, mora zavedati, da bo moral svoje delo opravljati dosledno in humano.

Čeprav nas tempo življenja v današnjem času nenehoma sili v prenapetost, da svoja dejanja ne znamo več kontrolirati, smo vendarle ostali ljudje vsak s svojimi čustvi. Zato bi bilo potrebno, da so na delovnih mestih, kjer se srečuje človek s človekom, ljudje, ki se znajo obvladati in že s prijazno besedo pomagati iz stiske.

Ob tej priložnosti bi se rad zahvalil prof. dr. Vekoslavu Simčiču in njegovim kolegom iz veterinarske klinike v Ljubljani za vso takojšnjo in prijazno pomoč. Verjetno bi si vsi želeli, da so na tako odgovornih mestih povsod taki ljudje.

ANDREJ VERDEV,
Braslovče 12.

UREDNIŠTVO: Vašo sklepno misel in željo bi radi dopolnili. Lepo in prav bi bilo, če bi bili na vseh delovnih mestih ljudje, da bi bil človek človeku človek. In ne samo človeku, tudi živali, še posebej tedaj, če je v stiski, če je bolna, če potrebuje pomoč.

Moramo reči, da nas je zabolelo v srcih, ko smo prebirali vaše pismo. In bili smo tudi veseli, da ste našli na tej poti tudi ljudi v pravem pomenu besede.

Kaj naj še zapišemo? Morda željo, da bi bilo prav, če bi ta dogodek osvetlilo tudi vodstvo celjske veterinarske postaje.

In še nekaj – v življenju se zavzemamo, da bi bilo med ljudmi čim manj ograj in mej, takšnih in drugačnih. Tu pa se je naenkrat kot nepremostljiva ovira pojavila občinska meja. Kako smo majhni! Žal!

ŠE VEDNO MOLK

Še zdaj ne vemo, zakaj se je hišni svet v najvišji stolpnici v Trubarjevi ulici v Celju odločil posekati v letu hortikulture nekaj dreves. Zadnjič smo v tej zadevi prosili za odgovor predsednico hišnega sveta Amalijo Lampret v Pismih 4. septembra letos.

Odgovora še ni. Molk traja še naprej.

Vse kaže, da bomo morali ubrati drugačno pot, da bomo lahko prišli zadevi do konca. Do konca pa moramo priti. To smo zapisali tudi v prvem zapisu o poseku teh dreves. Pa tudi sicer je prav, da sleherno vprašanje pripeljemo do zaključka. Zdaj bi le radi pojasnilo, kdaj in zakaj se je hišni svet odločil za to akcijo?

UREDNIŠTVO

VSEGA SO KRIVI GOLOBI!

Društvo za varstvo živali v Celju nam je poslalo pismo in odgovor na članek, objavljen v Novem tedniku dne 14. avgusta letos. Gre za odgovor, oziroma pojasnilo, v kolikšni meri so krivi golobi za onesnaženje prostora Ob železnici št. 1 v Celju.

Ker pismo v bistvu ne prispeva bistvenih pojasnil k razčiščevanju vprašanja in dejstva, smo se odločili, da z njim ne bomo pogrevali nekaterih odnosov in dejanj, ker je društvo, kot je razbrati iz pisanja, že samo uredilo vse potrebno.

Toplo pa pozdravljamo prizadevanja, društvena seveda, da bi v Celju, predvsem zaradi zaščite golobov, ki so prav gotovo značilen element mesta ob Savinji, določili prostor ali prostore, kjer bi organizirali hranjenje golobov in kjer bi imeli tudi kontrolo nad golobjim prirastkom.

Akcija za rešitev tega vprašanja je stekla, ni pa končana. Menimo pa, da bi bilo več kot prav, če bi jo rešili in če bi Društvo za varstvo živali dobilo tudi primerno denarno pomoč za nakup hrane za golobe. In ne samo to, v pismu, ki ga je Društvu poslal Svet za urbanizem občine Celje 27. novembra lani, je tudi predlog, da bi moralo Društvo prevzeti skrb za redno krmljenje golobov na zato določenih mestih v Celju. Tedanji Svet za urbanizem je torej poznal Društvo na sodelovanje in predloge, kako pa je Društvo reagiralo na to pisanje, ni znano. Po pisanju Sveta za urbanizem je zdaj na potezi Društvo za varstvo živali.

UREDNIŠTVO

NEPOZABNO SREČANJE

V sredo, 10. septembra, je Krajevna skupnost Pod gradom v Celju priredila v okviru krajevnega praznika srečanje starejših krajanov.

Kot ena izmed udeleženk tega srečanja, bi se rada javno zahvalila prirediteljem za to lepo gesto.

Po kratkem in prisrčnem sprejemu, ki so ga pripravili mladinci ter pozdravnemu govoru, je bil kulturni program. S svojim nastopom so me še posebej navdušili člani folklorne skupine, tamburaški orkester in pevski zbor.

Po programu je bila zakuska, obenem pa smo ob zvokih domačega ansambla še zaplesali.

Vsem starejšim krajanom, ki smo se udeležili tega srečanja, bo ostal ta večer v nepozabnem spominu!

MARIJA STOKLAS

UREDNIŠTVO: Verjamemo, da vam je bilo lepo in toplo pri srcih. Da bi bilo takih večerov čim več tudi v vsakdanjem življenju.

Hmezad,
Kmetijski kombinat Šmarje,
n. sol. o. Šmarje pri Jelšah

objavlja po sklepu komisij za delovna razmerja naslednja prosta dela in naloge v:

1. Delovni skupnosti skupnih služb

Komercialist

Pogoj: Višja izobrazba komercialne smeri, 3 leta ustreznih delovnih izkušenj. Poskusno delo 3 mesece.
Stanovanje po dogovoru.

2. TOZD Proizvodnja in storitve

Inženir strojništva – vodenje kovinarstva oz. tehnologije

Pogoj: Višja izobrazba strojne smeri in 3 leta ustreznih delovnih izkušenj. Poskusno delo 3 mesece.
Stanovanje po dogovoru.

Skladiščnik v kovinarstvu

Pogoj: KV kovinar in 1 leto ustreznih delovnih izkušenj. Poskusno delo 1 mesec.

Več kvalificiranih in priučenih varilcev in več kvalificiranih in priučenih delavcev kovinarske stroke.

Poskusno delo 1 mesec.

Pismene prijave s priloženimi dokazili o izpolnjevanju pogojev naj kandidati pošljejo v 15 dneh po objavi na gornji naslov.

ROJSTVA

CELJE:
Rodilo se je 26 dečkov in 29 deklic.

ŽALEC:
Rojstev ni bilo.

ŠMARJE PRI JELŠAH:
Rojstev ni bilo.

POROKE

CELJE:
Poročilo se je 5 parov, od teh KITEK Jaroslav in KLANČNIK Danica, oba iz Celja.

ŽALEC:
Poročili so se: KOMES Zlatko iz Prebolda in CESTNIK Božidara iz Marija Reke; LUŽAR Franc in KANGLER Tinka oba iz Šempetra; DOSEDLA Stanislav iz Kasaz in ALBIANI Marija iz Črnega vrha; PAVLIČ Franc iz Beograda in POTOČNIK Darinka iz Žalca.

ŠMARJE PRI JELŠAH:
Poročil se je en par.

SMRTI

CELJE:
Umrli so: ROZMAN Marija, 62, iz Kompol, SEVŠEK Julijana, 78, iz Mlač, STOPAR Antonija, 76, iz Škalc, KOVAČ Albert, 42, iz Radeč, HRIBAR Veronika, 60, iz Celja, HROVAT Stanislav, 33, iz Spodnjih Roj, CESAR Katarina, 69, iz Kanjuc, ŠOLINC Rozalija, 74, iz Žepine, BRAČUN Friderik, 74, iz Gornjega Brezna, ČEPIN Neža, 78, iz Podpeči, KLINAC Ana, 94, iz Radeč, HORJAK Franc, 45, iz Lahomška, DIMITRIJEVIĆ Zofija, 43, iz Celja, GOLOUH Franc, 70, iz Šmarjete, ESIH Ana, 40, iz Ponikve, BREŽNIK Dominik, 58, iz Rožnega vrha. JANČIČ Stanislav, 57, iz Celja, ŠMID Stanislav, 27, iz Celja, MUSAR Amalija, 53, iz Radeč, STRAHOVNIK Zofija, 58, iz Lukovice, SKERBIŠ Vincenc, 49, iz Šmarjete.

ŽALEC:
Umrli so: HOLOBAR Marija, 79, iz Griž, ZORZO Ivo, 80, iz Zagoskih sel, AMON Mihael, 81, iz Podvrha, AVSEC Terezija, 88, iz Petrovč, OBREZA Rafael, 40, iz Andraža, ŽOLNIR Edvard, 45, iz Galicije, ZEBEC Jožefa, 79, iz Stopnika.

ŠMARJE PRI JELŠAH:
Umrli so: KREGAR Jakob, 76, iz Donačke gore, HUDINA Marija, 88, iz Bistrice ob Sotli.

DEŽURSTVA

ZDRAVSTVENI DOM:
Dežurstva med tednom: pomožni zdravnik od 14. do 20. ure in glavni zdravnik od 15. do 6. ure naslednjega dne. Ob sobotah je dežuren zdravnik od 15. do 12. ure naslednjega dne, ob nedeljah od 12. ure do naslednjega dne do 6. ure zjutraj, ob praznikih pa je dežurstvo od 7. ure do naslednjega dne do 6. ure zjutraj.

VETERINARSKA POSTAJA:
Neprekinjeno dežurstvo.

CELJSKE LAKARNE:
Do sobote, 27. septembra do 12. ure dežura Lekarna Center v Stanetovi ulici, nato prične z dežurstvom Nova lakarna na Tomšičevem trgu.

TRGOVINE:
V tednu od 29. septembra do 4. oktobra dežura samopostrežba SOČA v Stanetovi ulici vsak dan do 20. ure.

slovensko ljudsko gledališče celje

Ponedeljek, 22. sept. ob 19.: Borivoj Wudler: ODPRITE VRATA, OSKAR PRIHAJA. Abonma Žalec.

Torek, 23. sept. ob 19.30.: Borivoj Wudler: ODPRITE VRATA, OSKAR PRIHAJA. Abonma torek in izven.

Sreda, 24. sept. ob 17.: Borivoj Wudler: ODPRITE VRATA, OSKAR PRIHAJA. Abonma sreda.

Četrtek, 25. sept. ob 19.30: DESET PORTRETOV NA TEMO UTVE (po Čehovu). Gostovanje poljskega gledališča iz Krakova v okviru BITEFA. Izven.
Ob 17. in 20.: W. Shakespeare: LJUBEZNI TRUD ZAMAN. Gostovanje v Ptuju.

Petek, 26. sept. ob 18.: Borivoj Wudler: ODPRITE VRATA, OSKAR PRIHAJA: Abonma Kozjansko.

Sobota, 27. sept. ob 10.: Peter Hacks: ŠUHU IN LETEČA PRINCESA. 3. šolski abonma.
Ob 16.: Peter Hacks: ŠUHU IN LETEČA PRINCESA. 4. šolski abonma. Gostovanje Slovenskega mladinskega gledališča iz Ljubljane

BILI SMO NA VRANSKEM

NA ME… SLOVEN…

Izenačevanje KS pri financir…

IVAN BRIŠNIK, predsednik sveta KS: »Tesno sodelujemo tudi s sosednjimi krajevnimi skupnostmi. Tako na primer skupaj s Taborom gradimo most in ceste, zgledno pa je tudi sodelovanje z Braslovčami in Gomilskim. Te dni smo za izredno aktivnost prejeli plaketo Zvezne konference SZDL.«

FRANCI IZLAKAR, tajnik KS: »Izredno delovne so na Vranskem organizacije in številna društva. Omenim naj gasilce, prosvetno društvo, planince, upokojence, člane turističnega društva, lovce, dejavnost TVD Partizan, OO RK, strelsko društvo, čebelarsko družino in šahovski klub. V delo so vključeni pravzaprav vsi krajani.«

VLADO RANČIGAJ, sekretar sveta ZK: »Na Vranskem so štiri OO ZKS. Večina komunistov je aktivna, opažamo pa, da so manj aktivni tisti komunisti, ki so delavni v delovnih organizacijah. Treba jih bo pritegniti k delu tudi v kraju. Pomembna naloga je tudi ta, da v naše vrste sprejmemo več kmetov: Trenutno so komunisti le trije.«

FRANC KOCEN, predsednik gasilskega društva: »V KS Vransko so tri gasilska društva: na Vranskem, Prekopi in v Ločici. Na Vranskem imamo nov gasilski dom, oprema pa je zadovoljiva, saj imamo tudi dva avtomobila. V izgradnjo doma smo vložili 7000 prostovoljnih delovnih ur.«

JULKA GOLOB, predsednica OO RK: »Naša organizacija šteje 300 članov. Dvakrat letno organiziramo odvzem krvi, odziv pa je vedno odličen. Sicer pa zbiramo tudi oblačila, star papir in drugo ter skušamo pomagati ostarelim ljudem v višinskih predelih. Večkrat jih obdarimo, za starejše od sedemdeset let pa enkrat letno pripravljamo tudi pogostitev.«

REZKA PRAPROTNIK, upokojenka: »Upokojenci smo si iz stare drvarnice uredili lep upokojenski dom oziroma klubski prostor. Na Vranskem je 176 upokojencev, večina pa smo v kraju zelo delovni, saj sodelujemo, kjer se le da. Svoje pomoči še nikdar nismo odrekli. Povem naj še to, da imamo v novem bloku tudi štiri stanovanja.«

MEJA S PETIMI OBČINAMI

Ko smo obiskali prijazne ljudi na Vranskem, smo zvedeli kup zanimivih podatkov. To na primer, da je krajevna skupnost večja po površini kot denimo občina Zagorje. Sicer pa krajevno skupnost sestavlja kar petnajst naselij. Ta so Prekopa, Stopnik, Čeplje, Brode, Selo, Tešova, Črета, Jeronim, Vologa, Prapreče, Vransko, Ločica, Zahomce, Limovce, Zaplanina in Zajesovnik. V teh krajih živi 2850 ljudi. Zaposleno je skupaj šeststo ljudi, od tega pa na Vranskem le 280 delavcev. Tu seveda predvsem mislimo na hotel Slovan, Koteks Tobus TOZD INDE Vransko, Sigmino temeljno organizacijo združenega dela ter Gozdno gospodarstvo Celje. Kar 320 delavcev pa se vozi na delo v druge kraje in občine. Delo so si poiskali, verjemite ali ne, v trinajstih slovenskih občinah. To na prvi pogled izgleda veliko, bolj razumljivo pa postane to dejstvo, če vemo, da meji KS Vransko na pet občin: Mozirje, Kamnik, Domžale, Zagorje in Trbovlje.

VELIKO JE STARIH LJUDI

Morda še nekaj drugih podatkov o tem kraju. Skupaj je v krajevni skupnosti 64 kilometrov cest, 721 gospodinjstev, izredno veliko pa je starejših ljudi. Kar dvajset odstotkov je starih nad sedemdeset let. V osnovni šoli je sedemnajst oddelkov, v kateri je 24 učiteljev in 438 otrok. V kraju pa je še dotrajana zdravstvena postaja (sedaj gradijo novo), lekarna, tri trgovske poslovalnice Savinjskega magazina, Hmezadova kmetijska preskrba, vzgojno varstveni zavod z dvema oddelkoma, v katerih je 44 otrok (tudi VVZ bo v naslednjih letih nov). Sicer pa tu dela še 28 obrtnikov. Tudi za glasbeno vzgojo mladega rodu je preskrbljeno. Tu je oddelek žalske glasbene šole in mladi se lahko učijo igranja na harmoniko ter klavir.

TRDNE BRATSKE VEZI

Krajevna skupnost Vransko je pobratena s krajevnimi skupnostmi iz vse Jugoslavije. Z Varaždinom, Cetinjem, Bitolo, Travnikom, Kruševcem in Laktaši. Med sabo so pobratene tudi osnovne šole iz vseh teh mest. Ko se predstavniki teh KS obiskujejo med sabo izmenjajo številne izkušnje, predvsem pa gre za res trdne bratske vezi.

DEVET VAŠKIH SVETOV

V krajevni skupnosti je devet vaških svetov. Odkar so ustanovili vaške svete je čutiti mnogo večjo razgibanost dela v KS. Boljše je sodelovanje z zaselki in ljudi so bolj pritegnili k reševanju številnih problemov. Na Vranskem se še sprašujejo, kako bo šlo takšno delo naprej, saj je prav zaradi izredne razgibanosti že skoraj nemogoče, da bi lahko delo opravljali volontersko.

Sicer pa na vaških svetih obravnavajo in rešujejo predvsem vprašanja in naloge s področja komunale, splošnega ljudskega odpora in družbene samozaščite. Tu se dejansko problematika krajevne skupnosti prinaša na vaške svete in od tu zopet na krajevno skupnost.

VEČ SO STORILI, KOT SO MISLILI

Ob izteku tega srednjeročnega obdobja na Vranskem ugotavljajo, da so izvedli precej več nalog, kot so si jih zastavili v planu. Na Vranskem je nov dom kulture, zgradili so nov dom gasilcev in trenutno urejajo pokopališče ter mrliško vežo. Še zlasti veliko dela pa so opravili pri gradnji in obnovi cest. Skupaj so v štirih letih asfaltirali šestnajst kilometrov cest, osem kilometrov cest pa so na novo zgradili do višinskih kmetij, ki so tako povezane z dolino. Vrednost vseh teh del znaša kar 500.000 dinarjev.

3950 DINARJEV NA KRAJANA

Danes na Vranskem ugotavljajo, da vsega tega ne bi bilo brez prostovoljnega dela, denarnih in drugih prispevkov. Izračunali so, da so za vse te akcije krajani starejši od osemnajst let prispevali povprečno 3950 dinarjev. Nekateri višinski kmetje so za izgradnjo cest prispevali tudi po 50 tisočakov. Sem niso vračunani prostovoljno delo ter materialni prispevki. Res ne gre ob vseh teh akcijah prezreti družbene pomoči, toda dejstvo je, da bi brez takšne zavzetosti ljudi opravili več kot polovico manj nalog. Prav to daje tudi smelost novemu srednjeročnemu planu krajevne skupnosti za obdobje od 1981. do 1985. leta.

96 GOSPODINJSTEV BREZ ZDRAVE VODE

Kljub vsemu je še vedno deset višinskih kmetij, ki s cestami niso povezane z dolino, kar štiriindvajset je še domačij brez elektrike, 480 gospodinjstev nima kopalnic in urejenih sanitarij in 96 gospodinjstev je še brez zdrave pitne vode. 120 je socialnih podpirancev. Med njimi mnogo ostarelih ljudi v hribovitih predelih, kjer praktično nimajo virov za preživljanje. Čim več teh problemov bodo skušali rešiti v novem srednjeroč… obdobju. Če bodo hoteli … približno izenačiti vse k… ne, bo potrebna širša dru… na pomoč. Samo KS j… prešibka. Prvi pogoj za … predek kraja so ceste, … vsaka cesta je še prinesla … predek. Takšne izku… imajo tudi na Vranskem. … to bodo v naslednjih … uredili še ceste v Tešovi… logi, Selu, Zahomcah, … movcah in Zaplanini. Po… se tudi kmetom iz teh … obeta lepše življenje. Ure… nameravajo sam trg V… sko. Avtobusno postajo … do prestavili južno od h… Slovan, obnovili bodo k… lizacijo ter vodovod. Sed… trgovske zmogljivosti ne… doščajo več. V progr…

Središče Vranskega je lepo urejeno. Polno je cvetlic… nekaj tisoč potnikov.

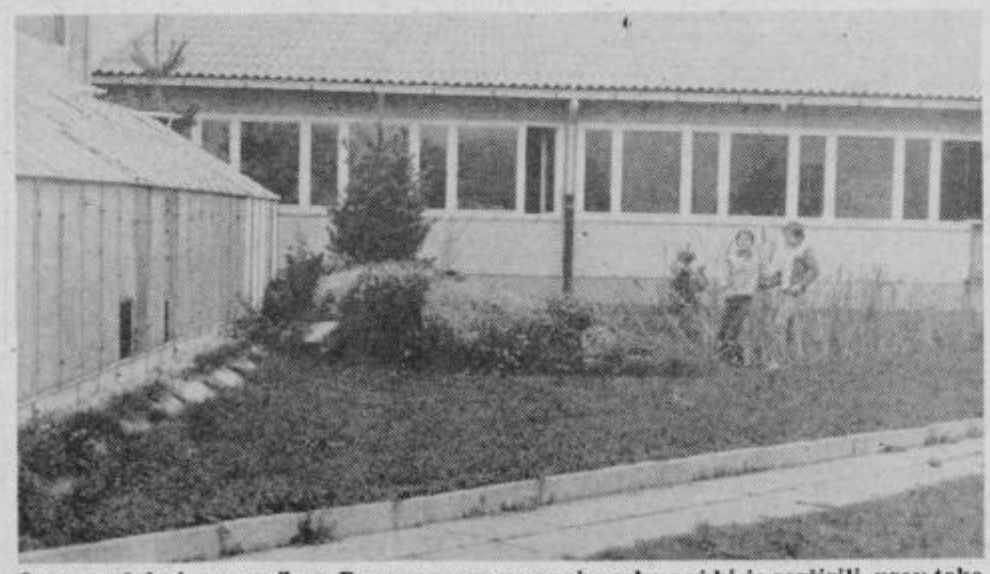

Osnovna šola je premajhna. Po programu samoprispevka naj bi jo razširili, prav tako tudi otroški vrtec.

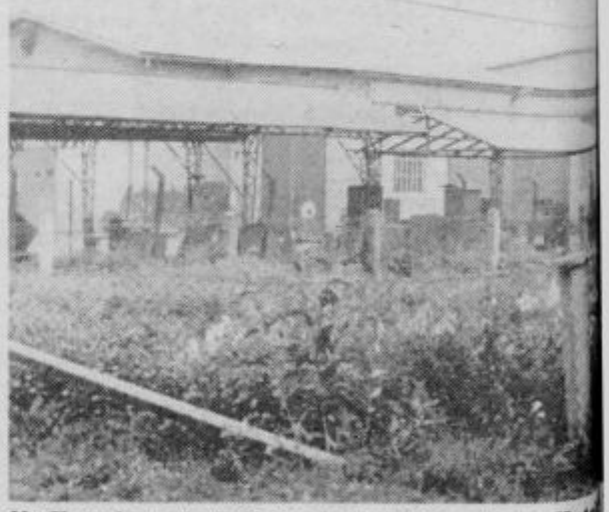

Na Vranskem sta tudi dva industrijska obrata. Kot… Sigmina temeljna organizacija združenega dela, ki jo … dvorano so boljši tudi delovni pogoji.

PETIH
KIH OBČIN

ajim zdi nepošteno

IVAN CENCEN, predsednik OO ZSMS: »Pogrešamo predvsem sodelovanje z občinsko konferenco ZSMS. Enkrat mesečno vabimo delegate, da bi nas obiskali, nam svetovali, vendar zaman. Na vsa naša vabila so gluhi in nikogar ni k nam. Tako smo po tej plati povsem prepuščeni sami sebi. V kraju pa nam pomagajo. Dobili smo tudi svoj prostor.«

VINKO PRAPROTNIK, predsednik KO ZZB NOV: »Tudi borci smo v kraju zelo prisotni, saj je ni akcije, da ne bi bilo tudi nas. 203 člane šteje naša organizacija, skrbimo pa med drugim tudi za kar 14 obeležij NOB. Lep je spomenik nad Vranskim posvečen 176 talcem, na Čreti, kjer je bila prva frontalna bitka z Nemci 26. oktobra 1941 pa je kar pet obeležij.«

VIKA ČULK, sekretar KK SZDL: »Prezreti ne gre tudi dejavnosti na šoli. Izredno pestra je izvenšolska dejavnost, razvito je samoupravljanje. Težave so s prevozom otrok, ker morajo nekateri domov takoj po končanem pouku in so prikrajšani za delo v pionirski zadrugi. Upam, da bo Izletnik imel kdaj razumevanje in bo uredil prevoz otrok z avtobusom malce kasneje.«

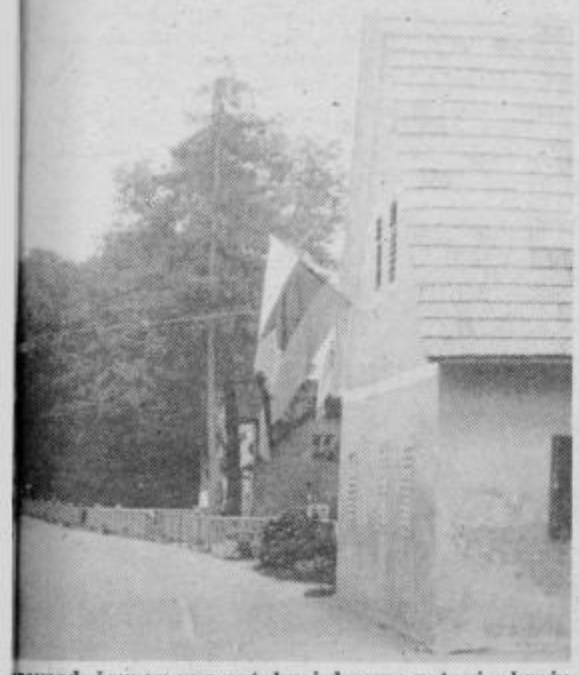

povsod, čeprav se z avtobusi dnevno ustavi v kraju

zapisano izgradnjo
mice, sredstva samo-
vka pa so rezervirana
a dograditev šole in
ega vrtca.

NOVA
NOVANJA

Vranskem trenutno iz-
jo stanovanjsko sose-
na, potem pride na
e soseska dve. Poleg
dualnih gradenj načr-
družbeno gradnjo. Tu
omeniti dva nova sta-
jska bloka, s katerimi
li perečo stanovanjsko
matiko. Učitelji, na
r, bi v kraju rabili sta-
nja, saj se jih danes pre-
zi sem od drugod. Si-
cer pa je urbanističnem načrtu namenjen določen prostor tudi za obrtno cono.

NEUREJEN SISTEM FINANCIRANJA

Vranšani že dolgo časa opozarjajo na neurejen sistem financiranja KS. Z »glavarino« je tako križ, ker vsaka občina nakazuje zelo različno vsoto. Še najbolj se izkazuje žalska občina s 550 dinarji na zaposlenega delavca. Iz ostalih dvanajstih občin, kjer so zaposleni delavci z Vranskega, pa denarja sploh ne nakazujejo ali pa zelo majhne vsote. Ljubljanske občine le 250 dinarjev na delavca. Iz sredstev samoprispevka dobi vsaka KS v občini Žalec 300.000 dinarjev. Na Vranskem trdijo, da je to zelo nepošteno. Kajti mnogo več sredstev je potrebno v KS, ki je velika po površini, ki ima precej višinskih predelov in toliko socialnih problemov, kot v majhni KS, kjer je povrhu vsega že mnogo več urejenih stvari kot na Vranskem. Priznati moramo, da imajo povsem prav. Na to so sicer že večkrat opozarjali, vendar so naleteli na gluha ušesa.

VRANSKO JE TURISTIČNI KRAJ

Ne le, da je tu kopališče in camping, na svoj račun pridejo tudi planinci. Na Orehovcu je lovski dom, na Dobrovljah pa je še planinska koča 1. štajerskega bataljona. Obe točki sta tudi del Savinjske planinske poti, tu čez pa vodi tudi evropska peš pot od Baltika do Jadrana. Turistično društvo je izredno prizadevno in med mnogimi akcijami omenimo le izgradnjo kmečkega muzeja v gradu Podgrad. Sicer pa je tu še vrsta drugih tradicionalnih prireditev. Glede zimskega bazena v Žalcu pa pravijo, da je čisto lepo in prav, da bo, da pa bi bilo še bolj lepo in prav, ko bi prej uredili tako kot se spodobi bazena na Vranskem in v Preboldu. Navsezadnje je čudno, da objekti, ki že stoje propadajo, na drugi strani pa gradimo podobne nove.

Besedilo in slike:
JANEZ VEDENIK

IZ ZGODOVINE VRANSKEGA

Vransko je postalo trg leta 1868. Takrat je tudi dobilo grb, ki je še vklesan na pročelju nekdanje občinske hiše. Na ščitu srebrnobelega polja je vrana, stoječa na smrekovem deblu, ki raste na zelenem podnožju. Leta 1867 so tu ustanovili čitalnico. Sledile so ji kmetijska posojilnica, obrtna zadruga, gasilsko društvo ter daleč naokrog znano pevsko društvo Vranska vila.

Odbor OF je začel delati že v prvih tednih nemške okupacije. Leta 1942 so aretirali več njenih sodelavcev. Štiri so ustrelili, druge pa odpeljali v koncentracijska taborišča. Kljub temu, da je bila na Vranskem močna vojaška postojanka, so domačini ves čas podpirali narodno osvobodilno gibanje. Na vzpetini Gorici je grobišče 174 neznanih aktivistov in partizanov, ki jih je okupator v tritedenski ofenzivi, decembra 1944 zajel v borbah v Gornji Savinjski dolini in na Moravškem, pripeljal sem in postrelil pri Žegnanem studencu.

TU SO BILI DOMA

Janez Goličnik, čebelarski strokovnjak (na Vranskem živel od leta 1897 do 1900)

Anton Schwab, skladatelj (1934 do 1938)

Ferdo Skok, športnik, po katerem se imenuje vsakoletna atletska prireditev v Celju

V gradnjo novega gasilnega doma so prizadevni gasilci, 42 jih je, vložili kar 7000 prostovoljnih delovnih ur.

TOZD Inde Vransko in
liki. Z novo proizvodno

Bazen na Vranskem je v zares idiličnem predelu. V bližini je tudi camp, ki privablja vedno več gostov. Škoda je le, da v kopališču ni ogrevane vode.

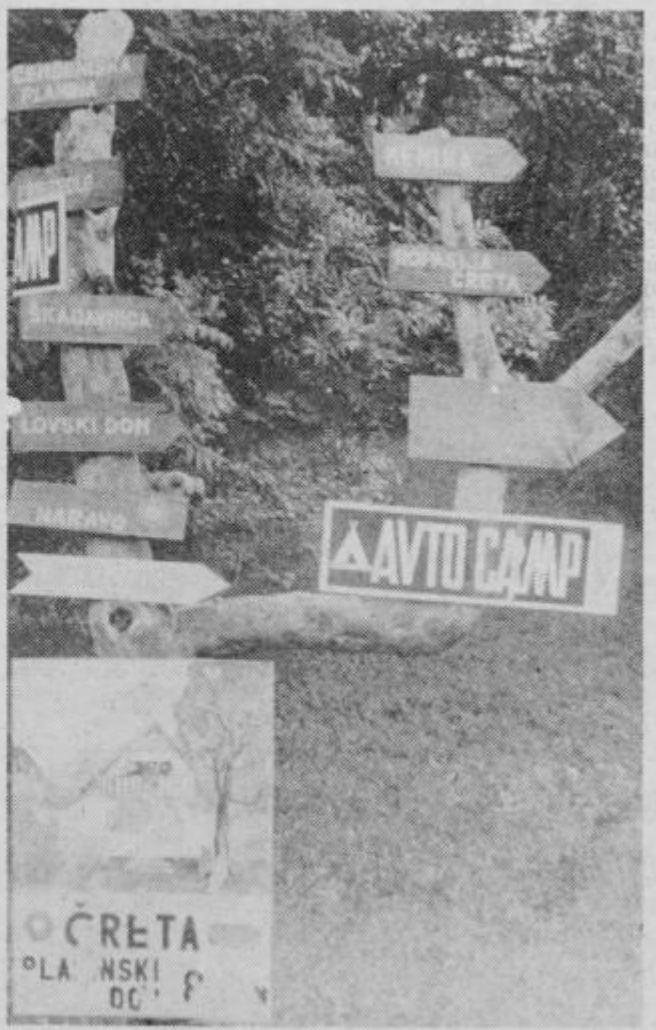

Vransko je tudi izhodišče za številne planinske izlete. Še zlasti lepi so jesenski sprehodi po Čreti. Sicer pa tu čez vodi tudi evropska peš pot od Baltika do Jadrana.

KŠC CELJE – KMETIJSKA ŠOLA ŠENTJUR

ZA VEČJO ZMOGLJIVOST

Pot do dokumentacije je dolga in draga

Po daljšem obdobju je Kmetijska šola Šentjur poleg izobraževanja na stopnji poklica prešla tudi na izobraževanje kmetijskih tehnikov. Tako se zdaj v Šentjurju izobražujejo bodoči splošni kmetijci in kmetijski tehniki, v Medlogu pa vrtnarji in vrtnarski tehniki. Interes mladih za vpis v obe šoli, vrtnarsko in kmetijsko, je bil letos izredno velik in so zmogljivosti šole primerno zasedene. Tako imajo letos dva prva in dva druga razreda v poklicni šoli, poleg tega pa opravljajo v Šentjurju praktični in delno še teoretični pouk kmetijski tehniki, ki so letos zapolnili dva prva razreda in en drugi razred. Dijaki so prišli po znanje iz različnih krajev Slovenije in vzpodbudno je, da se mladi, prav v času, ko namenjamo kmetijstvu, oziroma večji proizvodnji hrane veliko pozornosti, odločajo za poklic kmetovalca ali kmetijskega tehnika. Letne potrebe po kmetijskih kadrih so iz leta v leto večje in na drugi strani terjajo tudi večjo skrb celotne družbenopolitične skupnosti.

Kmetijski šolski center je v akciji pospešenega razvoja kmetijstva pomemben dejavnik in se s svojimi programi vključuje v mrežo slovenskih kmetijskih šol. Tako je tudi v interesu šentjurske občine, da ohrani kmetijsko šolo v Šentjurju, saj je prav ta šola v svoji preteklosti dala dobre kadre za kmetijstvo in je svojo funkcijo uspešno opravljala vse od ustanovitve šole, torej od leta 1910, ko so poslanci v deželnem zboru dosegli izgradnjo prve slovenske kmetijske šole na spodnjem Štajerskem. Skozi sedem desetletij pa se na Kmetijski šoli v Šentjurju, kar tiče objektov, ni kaj dosti spremenilo. Ker pa pomen te šole, zlasti v zasnovi bodočega usmerjenega izobraževanja vse bolj raste, so se pokazale potrebe za izpopolnitev šole.

Čimprej bo potrebno posodobiti in povečati zlasti domske zmogljivosti za bivanje učencev iz oddaljenejših krajev. Zato je KŠC Celje, oziroma kmetijska šola Šentjur prišla v srednjeročni program za izgradnjo novega doma. Ob izgradnji doma pa bi se sprostile prostorske zmogljivosti v obstoječih stavbah, ki bi jih, z manjšimi adaptacijami, usposobili za teoretični pouk. V sklopu šolskih objektov naj bi zgradili še paviljonsko novogradnjo, kjer bi stekel pouk predmeta »osnove tehnike in proizvodnje«. Seveda bo treba tudi čas do zaključka gradnje smotrno premostiti. O tem so pri KŠC Celju že veliko razmišljali in našli dokaj ustrezno rešitev. Tako bi splošni program usmerjenega izobraževanja kmetijske usmeritve obiskovali učenci vzhodnega dela celjske regije v Šentjurju, oni iz zahodnega dela pa v Medlogu, s tem, da bodo imeli skupne specializirane učilnice v Celju, oziroma v Šentjurju.

Akcija za izvedbo novogradnje in adaptacije kmetijske šole v Šentjurju je stekla, saj so o njej razpravljali tudi vsi zbori skupščine občine Šentjur in pred dnevi še šentjurski izvršni svet. Treba bo pripraviti in zbrati vso potrebno dokumentacijo za novogradnjo in adaptacijo, opraviti geološke raziskave na terenu in narediti geodetski posnetek. Pri Kmetijskem šolskem centru upajo na pomoč šentjurske družbenopolitične skupnosti, saj bo le tako začrtana akcija hitreje stekla, v prid učencem, ki se bodo tudi v bodoče odločali za poklic kmetovalcev.

MATEJA PODJED

OBIRALCI JABOLK SO TU!

Pred dnevi se je prva skupina obiralcev jabolk, ki je na posestvo Slom pri Ponikvi pri iz hrvaškega Zagorja, z lestvami in košarami odpravila med prostrane nasade jablan. Pr dni so obirali tudi namizne slive, ki so letos bogato obrodile. Tako so tudi ti obiralci jab naznanili pričetek jeseni in opozorili, da je prišel čas, ko je treba misliti na ozimnico.

Letos na posestvu Slom predvidevajo, da bodo obiralci napolnili okrog 80.000 leser zabojev, kolikor so jih pripravili za letošnjo letino. Kljub dobrim predvidevanjem pa letina nekoliko slabša, kakor je kazalo spomladi, saj je nasade tudi letos poškodovala to To je tudi vzrok, da bodo na Ponikvi večino jabolk prodali direktno potrošniku, pridelka pa bodo odposlali v hladilnico in industriji za predelavo sadja.

Vreme je letos obiralcem zelo naklonjeno, zato so še toliko bolj zadovoljni, pa tu zaslužek za obran zabojček jabolk ni tako majhen. Na posestvu Slom so lepo poskrbeli obiralce, saj so jim uredili in na novo prepleskali vse spalnice, kuharice pa vsak dan zno poskrbijo, da iz kotla prijetno diši.

Za voznike motornih vozil še vedno velja opozorilo, da so na cesti Sele–Ponikva previd ker se srečujejo z vozili za spravilo poljskih pridelkov.

Tekst in fo
MATEJA PODJE

TUDI GOBARJI NA SEJMU

V hali Golovca, kjer so urejeni razstavni prostori trinajstega mednarodnega sejma obrti in opreme za obrt, ima svoj kotiček tudi gobarska razstava. Gre za prostor, ki ga urejajo člani celjske gobarske družine. Čeprav je treba za ogled gob odšteti posebno, resda minimalno vstopnino, ima tudi ta del polno obiskovalcev. Gobe so pač tiste, ki vselej privabljajo številne ljubitelje in druge, toliko bolj v času, ko je sezona nabiranja teh dobrih in tudi nevarnih gozdnih sadežev na višku. Gobarji si bodo prizadevali, da bo razstava, kljub temu, da morajo gobe stalno obnavljati in zamenjavati, odprta vse do zaključka sejma, do nedelje, 28. t. m.

MB

IZGUBO JE PRINESLA KLAVNICA

V prvem polletju letošnjega leta je gospodarstvo šentjurske občine ustvarilo tudi izgubo v vrednosti 1,648.000 din ali za 0,4% doseženega dohodka. Tako se doseženi dohodek razlikuje od razdeljenega za del sredstev, ki predstavljajo udeležbo na skupnem dohodku v znesku 116.000 din in za znesek izgube, s katero je posloval Kmetijski kombinat – TOZD klavnica.

MP

STROKOVNJAK SVETUJE

SKLADIŠČENJE SADJA

PIŠE: Mojca Sodin

Če doma skladiščimo več sadja, potem je priporočljivo, v kleti namestiti termometer, ki beleži minimalne in maksimalne temperature. Temperatura v prostoru naj se giblje med +1° C in +4° C, višje temperature pospešujejo dozorevanje. Prezračevanje in hlajenje prostora z zunanjim zrakom lahko tudi avtomatsko uredimo z diferencijalnim termometrom, ki vključi ventilator takrat, ko je zunanja temperatura nižja od notranje. Prostor opremimo tudi s higrometrom, s katerim lahko kontroliramo relativno vlago. Z navedenimi pripravami lahko v prostoru kontroliramo atmosfero in jo tudi v določeni meri uravnamo, npr.: vlažnost uravnavamo s polivanjem vode po tleh.

Če nimamo možnosti, da sadje spravimo v primerno klet, si pomagamo tako, da zaboje pokrijemo s polietilensko folijo. Kadar je klet temna, lahko uporabljamo prozorno folijo, drugače pa temno. Njena debelina se naj giblje med 0,03 in 0,05 mm. Ker sadje diha, se pod folijo poveča količina ogljikovega dioksida (CO_2), količina kisika (O_2) pa se zmanjša. Povečana količina CO_2 vpliva, da se intenziteta dihanja zmanjša, sadje pa obdrži dalj časa sveži videz in ne izgublja tako hitro na teži. Če je folija predebela, je premalo propustna za CO_2; prevelika koncentracija CO_2 pa povzroči porjavenje.

Svežino sadja podaljšamo tudi, če vsak plod posebej zavijemo v časopišni ali svileni papir, jabolka lahko vložimo tudi med praprot, ali zaboje obložimo s stiroporom...

Zalogo sadja moramo imeti stalno na očeh, tudi prevelika naj ne bo. V kleteh ni priporočljivo imeti sadje dalj kot do marca, kajti kasneje so izgube zaradi gnitja in uvelosti večje od prihranka. Jabolkam se namreč cena od septembra pa tja do marca, aprila kvečjemu podvoji, v tem obdobju pa v domačem skladišču izgubi mnogo prehrambene in vitaminske vrednosti. Dokazano je, da ima takrat sadje kvečjemu še 10% svoje prvotne vrednosti.

V stanovanjskih blokih in v stavbah s centralnim ogrevanjem, kleti niso primerne za skladiščenje jabolk, zlasti za daljši čas. Zato potrošnik manj tvega, če kupuje preko trgovine, saj dobi pravilno skladiščeno blago iz sodobnih hladilnic, katerih imamo dandanes v Sloveniji že za 40.000 ton sadja.

V hladilnicah ohranjamo sadje s poljubno želeno temperaturo, višjo od –1 c, in s primerno relativno vlago. Na ta način lahko ohranimo nekatere vrste sadja, z manj kot 10% izgubo, do novega pridelka. Sadje skladiščimo v sadnih celicah in sicer je zloženo v paletne zaboje, postavljeni so v višino 8 m, tako da je celotna višina celice dobro izkoriščena. Med vsako drugo vrsto paletnih zabojev je v smeri kroženja zraka, 5–10 cm razmaka. Celice so različno velike, ponavadi se lahko v njih skladišči 100 do 1000 ton sadja.

Še boljše rezultate dosegamo v hladilnicah s kontrolirano atmosfero, v katerih imamo v Sloveniji za 10.000 ton sadja. V njih uravnavajo temperaturo in vlažnost zraka, hkrati pa tudi lahko urejajo sestavo zraka. In sicer zmanjšamo količino kisika od posamezne sorte in vrste sadja zahtevajo svojstveno sestavo atmosfere, pri kateri se najbolje ohranjajo. Npr.: jonatan zahteva zračne razmere 3% CO, 3% O in +3 C, zlati delišes pa 6% CO, 3% O in +2 C. Res pa je tudi, da vse vrste in sorte sadja niso primerne za skladiščenje v takih pogojih.

V pogojih kontrolirane atmosfere se procesi zorenja in kvarjenja zmanjšajo na minimum, seveda je potrebno upoštevati primerno tehnologijo skladiščenja. V nasprotnem primeru se lahko celo zgodi, da vso skladiščeno blago propade.

II. športne igre OBRTNIKOV SLOVENIJE

Obrtno združenje Celje je v okviru sejma obrti 1980 organiziralo II. športne igre obrtnikov in pri njih zaposlenih delavcev za prehodni pokal celjskega sejma obrti 1980. Udeležba je bila množična, pa tudi rezultati dokaj kvalitetni. Vse to potrjuje, da je športna aktivnost med obrtniki v naši republiki dobro razvita in sestavni del življenja delavcev v tej pomembni veji našega gospodarstva. Vsa igrišča v Celju in Štorah so bila v soboto zasedena, saj so igre obsegale kar 9 športnih panog in iger. Celje je osvojilo naslov vseekipnega zmagovalca, Žalec je bil tretji, Šentjur enajsti, Mozirje trinajsto, Šmarje pri Jelšah triindvajseto, Laško trideseto, Velenje pa enainštirideseto. V posameznih panogah pa srečamo predstavnike iz celjske regije na naslednjih boljših mestih:

Streljanje moški – I. Žalec, 3. Šmarje pri Jelšah, 4. Šentjur pri Celju, ženske – 3. Celje, 5. Žalec. V atletiki je pri moških in ženskah zmagal Maribor-prevozništvo, Celje pa je bilo dvakrat drugo. V plavanju je pri moških zmagal Koper pred Celjem, Žalec je bil peti, pri ženskah je bilo prvo Celje. V šahu je pri moških zmagal Žalec, pri ženskah Ptuj, Celje je bilo tretje. V namiznem tenisu je pri moških zmagal Maribor, Celjani so bili šesti; pri ženskah je zmagalo Celje, Žalec je bil četrti. V kegljanju je pri moških zmagal Šentjur, Celje je bilo drugo, Mozirje sedmo, Žalec deseti in pri ženskah Ravne prvi, Celje drugi, Mozirje peti in Žalec enajsti. V vlečenju vrvi je zmagala Nova Gorica, Žalčani so bili šesti. V kolesarjenju je zmagalo Grosuplje, Celjani so bili sedmi, Žalčani pa osmi. V malem nogometu so zmagali Brežičani, Celje je bilo na petem, Mozirje na desetem, Žalec na 12, Šmarje pri Jelšah na 13. in Šentjur na 14. mestu.

Organizator tekmovanja je vsem najboljšim posameznikom in posameznicam razdelil kolajne, najboljše ekipe pa so prejele pokale (nad 80 po številu!). Celjani so kot vseekipni zmagovalec prejeli prehodni pokal celjskega sejma obrti. Vse je bilo lepo in vzorno organizirano, le žal, da so med tekmovalci nekatera obrtna združenja imela tudi športnike, ki niso zaposleni v obrti!

K. JUG

ZIBIKA: ASFALT NA CESTI IN IGRIŠČU

V Zibiki dobro vedo, kaj je solidarnost. Kadarkoli so se lotili skupnih nalog, so uspeli prav zaradi tega vzajemnega razumevanja. In tudi potem, ko je ta predel stresel potres, so spoznali moč človeške solidarnosti. Dobili so solidarnostno šolo.

Pred dobrim letom so se znova lotili velike solidarnostne akcije. Z njeno pomočjo so asfaltirali več kot kilometer ceste, ki pelje na Vinski vrh. Vrh tega so utrdili cesto na Tinsko. In končno so v tej pobudi asfaltirali še šolsko športno igrišče.

Zdaj imajo asfaltno prevleko na cestah v vse smeri, le proti Šmarju je še makadam. Za utrditev ceste na Tinsko pa so se odločili zaradi razvijajočega se kmečkega turizma.

MB

Razpisna komisija za imenovanje ravnatelja

VIO Žalec,
TOZD Osnovna šola »Ljuba Mikuš« Žalec

razpisuje
na osnovi 135. člena zakona o osnovni šoli prosta dela in naloge

RAVNATELJA

Pogoji:
- specialni pedagog za duševno prizadeto mladino
- 5 let ustreznih delovnih izkušenj
- moralnopolitična neoporečnost

Prijave z dokazili o izpolnjevanju navedenih razpisnih pogojev naj kandidati pošljejo komisiji za imenovanje ravnatelja v roku 15 dni od dneva objave.

Gozdno Gospodarstvo Celje

proda na

javni dražbi

dne 1. oktobra 80, naslednja osnovna sredstva:

1. **Osebni avto Zastava 750 De LUX**
   letnik 1975. Izklicna cena 12.000 din, neregistriran. V ceni ni vključen prometni davek. Dražba bo ob 7. uri na sedežu TOK Sl. Konjice, Šolska ulica
2. **Osebni avto Wartburg-Turist**
   letnik 1973. Izklicna cena 15.000 din, neregistriran nevozen. V ceni ni vključen prometni davek.

Dražba bo ob 11. uri na sedežu TOK Šentjur pri Celju.
Varščina v višini 10% od izklicne cene se plača pol ure pred pričetkom dražbe na blagajni TOK.
Gozdno Gospodarstvo Celje

LOGARSKA DOLINA

ZA ZAŠČITO OKOLJA

Minimalni ureditveni program za Dolino

Čeprav so prednosti Logarske doline za razvoj turizma izredno velike, doslej niso bile dovolj izkoriščene. Ne glede na to, da ostaja vprašanje morebitnih novih gradenj turističnih, športnih in rekreacijskih objektov v Logarski dolini še vedno odprto, je prišlo zlasti na pobudo Krajevne skupnosti Solčava, ki se je z neurejenimi vprašanji najbolj srečevala, do pobude o sprejemu tako imenovanega minimalnega ureditvenega programa za zimsko in letno rekreacijo v dolini. Gre za načrt, ki z ničemer ne posega v spremembo okolja, marveč samo zagotavlja njegovo večjo varstvo, urejenost in podobno.

Predvsem pa ta program, za katerega je zeleno luč prižgal tudi izvršni svet Občinske skupščine Mozirje, preprečuje nadaljnje neurejeno kampiranje in parkiranje. Gre zdaj za to, da bodo obiskovalce Logarske doline, tiste, ki se pripeljejo z avtomobili in nosijo ali vozijo s seboj opremo za kampiranje, usmerili na povsem določene in temu primerno urejene prostore, ki bodo tudi pod ustreznim nadzorstvom in vzdrževani. Ta urejenost pa naj bi v dolino privabila še več gostov in seveda povzročila še uveljavljanje dodatnih aktivnosti, tudi večjo izkoriščenost naravnih lepot itd.

Obravnavani kompleks leži okoli 400 metrov pred planinskim domom v Logarski dolini. Namenjen bo za rekreacijo in počitek. Vtem ko bo v poletnih mesecih tu prostor za kampiranje s prikolicami in šotori, bo v zimskem času na voljo za smučanje. Njegova skupna površina je okoli 4,30 ha.

V kampu bo prostora za okoli 45 avtomobilov, za mimoidoče voznike pa bo prostor zunaj kampa.

Na južni strani avtokampa je predvideno igrišče za otroke in starejše. V načrtu je še ureditev smučarske skakalnice, ki bo omogočala skoke od 60 do 100 metrov. Ob njej bo tudi vlečnica, ki bo hkrati za alpske smučarje. Smučarska sezona se bo tu lahko podaljšala celo v poletne mesece, saj je na plazu, zaradi senčne strani, sneg skozi celo leto. Seveda, to je le možnost. Njena uresničitev pa je odvisna tudi od denarja.

V okviru celotnega prostora je predvidena postavitev večnamenskega objekta z bifejem, kuhinjo, prodajalno, turistično informacijsko službo itd.

Gre za program, ki bi naj veljal okoli sedem milijonov dinarjev. Ko je izvršni svet razpravljal o njem, je predlagal vsem zainteresiranim, da s povezovanjem rešijo vsa vprašanja.

Minimalni ureditveni program je lep korak naprej k ureditvi razmer v Logarski dolini in vsekakor prva stopnica za dokončno rešitev vprašanja, ki je aktualno že vsa leta po vojni.

M. BOŽIČ

POJASNJENI ZAPLETI MED REKOM IN IZLETNIKOM

Pred dnevi ali celo nekaj tedni se je med potniki, ki se vozijo z avtobusi na celjskem območju, razširilo govorjenje o tem, kako naj bi Rekov avtopark iz Velenja s svojimi avtobusi začel na določenih progah konkurirati Izletniku iz Celja. Prišlo naj bi do tega, da bi se naj na posameznih relacijah zlasti v velenjski občini pojavila po dva avtobusa: Izletnikov, ki ga je vezala prej dogovorjena in sprejeta pogodba ter REK s svojim avtoparkom, torej avtobusi.

Več kot se je govorilo pa je v resnici ni bilo. Lahko bi zapisali, da je prišlo do »viharja v kozarcu«. Zakaj, kako?

Pri Avtoturističnem podjetju IZLETNIK smo se o tem pogovarjali s STEVOM ORLOM, ki je tudi sodeloval v razreševanju nastale neprijetne situacije med dvema avtoprevoznikoma na našem območju. Takole je povedal:

»Nič ni tako hudega in o vsem smo se takoj zatem, ko smo izvedeli za primer, lepo pogovorili. Sedli smo skupaj in razjasnili nekaj nejasnosti. Delni problem je nastal v tem, ker tovariši pri REK avtopark niso bili podrobneje seznanjeni z razmerami, ki vladajo v potniškem prometu ter so želeli zaposliti vsa svoja vozila. Stvari enostavno niso bile jasne in zdaj smo jih v skupnih dogovorih preko posebne delovne skupine razrešili. Gre za delitev dela. Oboji se nahajamo v isti situaciji, zato so bili pogovori dobrodošli. Po zadnjem sestanku v ponedeljek smo se dogovorili za skupno nastopanje, za skupno kombiniranje prevozov in podobno. Oboji se bomo trudili za najboljši izkoristek vozil na obeh straneh. Stvari so tako pojasnjene, prav gotovo pa bo po zadnjih srečanjih medsebojno sodelovanje v bodoče še boljše, poglobljenejše in pristnejše. Dialog pa z zaključkom sedanjih pogovorov ni zaključen in bo trajal tudi v prihodnje.«

Upamo, da so pogovori res uspeli in zadnji primer je dokaz, kako se lahko hitro in učinkovito nekateri nesporazumi rešujejo. Pričakujemo, da bodo to občutili tudi potniki, ki bodo deležni ugodnosti prevoza z Izletnikom ali Rekovim avtoparkom!

TONE VRABL

USPEŠNI POKLICNI ŠOFERJI IN AVTOMEHANIKI IZ CELJA

ZŠAM Slovenije je v soboto v izvedbi ZŠAM Celje organizirala republiško tekmovanje za poklicne voznike in avtomehanike v spretnostni vožnji, v poznavanju cestnoprometnih predpisov, streljanju z zračno puško, prvi pomoči, opremi vozil in odklanjanju okvar. Tekmovanja se je udeležilo 86 voznikov in 12 mehanikov iz 19-tih podjetij Slovenije. Na svečani otvoritvi prireditve na poligonu v Ljubečni smo srečali najvišje predstavnike RSNZ, predsednika republiškega sveta za preventivo in vzgojo v cestnem prometu Čižmeka – Bora, predsednika RZŠAM Slovenije Rada Lipičarja, predstavnike DPO Celje s predsednikom IS skupščine občine Celje Venčeslavom Zalezino in direktorja TAM Edvarda Platovška, podjetja, ki je bilo pokrovitelj celotne prireditve.

Na tekmovanju so poklicni vozniki in avtomehaniki pokazali visoko strokovno znanje. Večino najboljših mest so odnesli predstavniki iz celjskih podjetij. Oglejmo si najboljše: Kategorija »A« (do 4.900 kg skupne teže) – 1. Zemljič Metod (ZŠAM Celje), 2. Gorenc Stane (ZŠAM Ljubljana), 3. Branko Paher (Ce-Ka Celje), Kategorija »B« (vozila nad 5.000 kg skupne teže) – 1. Slavko Veternik (ZŠAM Celje), 2. Marija Koštomaj (ZŠAM Celje), 3. Srečko Dobrovc (Ce-Ka Celje). Izmed 45. tekmovalcev so Celjani osvojili vseh prvih šest mest. Še posebej je pohvaliti Marijo Koštomaj, ki je kot ženska pokazala visoko stopnjo znanja in strokovnosti. Kategorija »C« – avtobusi – Edi Vengust (Izletnik Celje), 2. Tone Repovž (ZŠAM Ljubljana), 3. Slavko Slemenšek (Izletnik Celje). Še na naslednjih mestih do sedmega srečamo strnjeno vrsto celjskih voznikov. V tekmovanju mehanikov je bil vrstni red naslednji – 1. Franc Ofentavšek (Prevozništvo Celje), 2. Bojan Ulaga (Prevozništvo Celje), 3. Jože Gorišek (Špedtrans. Maribor). Med ekipami so bili najboljši – 1. Metod Zemljič in Slavko Vetrnik (ZŠAM Celje), 2. Srečko Dobrovc in Marjan Gabrovec (Ce-Ka Celje), 3. Stane Gorenc in Tone Repovž (ZŠAM Ljubljana).

ODGOVOR NA VPRAŠANJE ZAKAJ V PROSPEKTU NI GOLT

V prejšnji številki NT smo pisali o prospektu »Smučanje v Sloveniji 80/81« in se že v naslovu vprašali, zakaj v tem pomembnem propagandnem gradivu niso omenjene Golte. Odgovor na vprašanje smo slutili, nismo ga pa iskali, ker smo pričakovali, da se bo oglasila vsaj velenjska Rdeča dvorana, kot upravljalec tega rekreacijskega in športnega središča pod Medvedjakom. Toda, odgovor ali bolje rečeno pojasnilo je prišlo iz Ljubljane. Posredovala nam ga je Turistična zveza Slovenije, za kar se ji iskreno zahvaljujemo.

Turistična zveza Slovenije je namreč z dopisom dne 29. aprila letos povabila vse, ki upravljajo z objekti in napravami za zimsko rekreacijo, k sodelovanju pri izdaji prospekta in jih prosila za osnovne podatke.

Na to povabilo se je do določenega roka odzvalo le malo ponudnikov, zato je Turistična zveza s pismom ponovno opozorila na predvideno izdajo prospekta. Toda, iz Velenja, od kolektiva Rdeče dvorane, je prišel dopis, v katerem so med drugim zapisali: »... vas obveščamo, da do nadaljnjega turistični center na Golteh ne bo obratoval, ker je v izgradnji. Zato vam tudi ne moremo posredovati željenih podatkov po vašem vprašalniku. Rdeča dvorana, TOZD RT – Prelog Marjan.«

Po vsem tem je razumljivo, da sestavljalec zimskega prospekta Slovenije Golt ni mogel vključiti v skupno vsebino. Škoda. Škoda zlasti zato, če bodo Golte to zimo vendarle zaživele.

Pa tudi sicer nas je Turistična zveza obvestila, da je povabilo za sodelovanje v tem prospektu poslala še TD Ljubno, TD Rogaška Slatina, TD Gornji grad, TD Mozirje, Smučarskemu klubu Velenje, Izletniku Celje (za Celjsko kočo), TVD Partizanu Štore (za Svetino), Smučarskemu društvu Šentjur, TVD Partizanu Rogaška Slatina, Zvezi telesnokulturnih organizacij Celje in Krajevni skupnosti Bele vode. Vse te organizacije na ponudbo niso reagirale, razen Turističnega društva Rogaška Slatina, ki je sporočilo, da nimajo »zimskošportnih lokacij, oziroma zimskošportnih objektov,« (povzeto iz pisma).

In tako leti zdaj vprašanje, zakaj v prospektu niso navedeni vsi kraji na širšem celjskem območju, kjer so urejene smučarske vlečnice in smučišča, na tiste organizacije, ki bi morale biti najbolj zainteresirane, da bi si priborile prostor v njem. Pa si ga niso, čeprav se jim je ponujal zastonj! Škoda!

Sicer pa ugotavljamo, da je v prenekaterih turističnih in drugih organizacijah premalo zavzetosti, da bi izkoristile turistično informacijsko službo. Zato v rednih poročilih Turistične zveze Slovenije o zasedenosti zmogljivosti in o prireditvah najdemo le nekatere podatke, iz društev, za katera bi lahko rekli, da dobro delajo in so dojela pomen takšne informacije v republiškem merilu. Mnoga, premnoga pa tega ne izkoriščajo. In tak je tudi primer za pravkar dotiskan zimski prospekt Slovenije.

M. BOŽIČ

VABILO OSTAJA...

Popularne in priljubljene restavracije JEZERO ob Velenjskem jezeru ni več, ker bo tam nastalo oz. se povečalo sedanje jezero. Zanimivo pa je, da so restvracijo podrli in jo nameravajo postaviti na drugem koncu prav tako ob jezeru, vendar reklamne table še vedno vabijo k stari restavraciji. In tisti, ki so bolj poredko v Velenju, to pa so občasni, zlasti nedeljski turisti, žalostni obstanejo z dolgimi nosovi, kjer jih reklamna tabla pripelje do podrtije... Verjetno bi bilo treba najprej sneti prav reklamno tablo... Sicer pa že vedo, kako se tem stvarem streže!

LOJZE OJSTERŠEK

ljubljanska banka
Splošna banka Celje

PREPROSTO IN PREJ

Stara resnica je, da si človek z leti nabira izkušnje in povečuje znanje, res pa je tudi to, da si moramo znanje obnavljati, kot toliko drugih stvari v življenju.

V današnjem času že vsak človek na nek način sodeluje z banko in to že ob rojstvu, ko mu Ljubljanska banka podari hranilno knjižico z začetno vlogo, nadalje kot mlad varčevalec v cicibanovi, pionirski in mladinski hranilnici ter kasneje, ko dobiva svoj mesečni dohodek na hranilno knjižico ali tekoči račun. Vse več občanov pa se odloča, da bodo tudi pokojnino prejemali na hranilne knjižice in tekoče račune, tako se je dosedaj že 3470 upokojencev odločilo za tak način in zbralo 99,055.000 dinarjev.

Strma pot do pokojnine je gotovo obogatila vsakogar z najrazličnejšimi izkušnjami, med katerimi je na prvem mestu najbrž preudarno gospodarjenje s svojimi prejemki. Vendar, obremenjeni z navadami, zadržujemo ves denar pri sebi, da ga potrošimo za vsakodnevne in tudi občasno večje nakupe, kar pa ne zagotavlja niti ekonomične porabe niti varnosti denarja.

Sodobni napredek ni potegnil za seboj le mlajših generacij, ampak smo v središču dogovarjanja vsi, tudi vi – spoštovani upokojenci.

Ljubljanska banka je zato izdelala program za izplačevanje pokojnin na hranilne knjižice in na tekoče račune in pri tem pazila, da vam s tem zagotovi boljše pogoje, kot ste jih imeli do sedaj. Prvo, na kar je potrebno opozoriti, je to, da popolnoma samostojno odločate o času, v katerem boste dvignili znesek nakazane pokojnine. Ne glede na to, kdaj vpišete znesek v hranilno knjižico, **vam obresti tečejo od dneva, ko je banka prejela vašo** pokojnino. (Neposredna materialna korist torej!) Prav tako se obrestuje tudi pokojnina, če jo dobivate na tekoči račun – z dodatno prednostjo, da razpolagate s čeki in imate istočasno denar doma in hkrati v banki. Letna obrestna mera za vloge na vpogled znaša 7,5%, za vezane vloge na 13 mesecev znaša 9%, za vezane vloge na 24 mesecev pa znaša 10%.

Za vas ta sprememba seveda ne pomeni nobenih dodatnih naporov, pač pa ima še to prednost, da lahko s hranilno knjižico LB dvigujete denar pri vseh bančnih enotah v Jugoslaviji in vseh poštah v Sloveniji.

V kolikor se boste odločili za eno od zgoraj omenjenih oblik nakazovanja vaše pokojnine, vas vabimo, da obiščete najbližjo enoto Ljubljanske banke, kjer je možno na zelo enostaven način, a samo z vašo privolitvijo, pričeti z nakazovanjem pokojnine na hranilno knjižico ali tekoči račun.

V vseh poslovnih enotah Ljubljanske banke boste lahko dobili še podrobnejše informacije o prednostih nakazovanja pokojnin na hranilne knjižice in tekoče račune, saj vam je Ljubljanska banka v vseh vaših denarnih zadevah na voljo.

INDUSTRIJA V PRISTAVI

KONČNO DELO DOMA

50 novih delavcev TT Prebold

Pred kratkim je tekstilna tovarna iz Prebolda v Pristavi pri Mestinju odprla obrat konfekcije, v katerem je petdeset delovnih mest. Ljudi iz tega kraja smo povprašali, kaj jim obrat pomeni, za nekaj besed o tem, kaj takšen obrat pomeni ljudem z Vinskega vrha, kjer je obrat že dve leti, pa smo zaprosili tudi vodjo tega obrata Martino Kristan.

ANICA KOLAR: »V tekstilno tovarno Prebold sem dala prošnjo za sprejem na delovno mesto v obratu v Mestinju. Zaenkrat so imeli prednost pri zaposlitvi tisti, ki še nikjer ne delajo, jaz pa sem zaposlena v Emo Celje. Če bi kdaj pozneje dobila delo v domačem kraju bi mi to mnogo pomenilo, saj se mi ne bi bilo treba vsak dan voziti v Celje. Ko bodo ta obrat že razširili, pa imam obljubljeno delovno mesto. Takrat bom najsrečnejši človek.«

***

ANTON DROFENIK, tajnik KS Pristava: »Ko so prišli k nam predstavniki tekstilne tovarne Prebold, kar verjeti nismo mogli, da resnično želijo urediti svoj obrat. Ko smo spoznali, da so razgovori resni, smo bili zelo veseli, saj si ne znate predstavljati, kaj pomeni industrija v nekem kraju, kjer je doslej še ni. Obrat je v nekdanje, skoraj porušeni zgradbi kulturnega doma. Prebolčanom smo pomagali z naše strani, kolikor se je najbolj dalo.«

***

ZVONKO MURGL, predsednik skupščine KS: »Ko smo odpirali obrat v Pristavi, smo hkrati praznovali tudi krajevni praznik. To je bilo najlepše praznovanje doslej. Petdeset ljudi je našlo v domačem kraju svoj kruh. Ker obrat mislijo še širiti, tudi mladi ne bodo več odhajali. To je pomembno tudi z vidika splošnega ljudskega odpora. Ob tej priložnosti so delavci tekstilne tovarne obdarili tudi naše gasilce in učence osnovne šole. Hvala jim za to tudi v njihovem imenu.«

***

FRANC BOKALIČ, predsednik sveta KS: »Prav po zaslugi tega obrata bo treba pripraviti tudi drugačne srednjeročne načrte razvoja naše krajevne skupnosti. V obdobju od leta 1981 do 1985 bo Pristava verjetno v marsičem spremenila svojo podobo. TT Prebold namerava graditi tudi novo dvorano ob železnici. Delo v domačem kraju bo tako našlo še več ljudi, zmanjšala se bo migracija.«

J. VEDENIK

S TTG CELJE IN NT-RC NA MORJE

V MEDULIN IN RABAC

S kuponom v NT bo ceneje

Jesen na morju je v mnogočem še lepša kot so vroči poletni dnevi. Ta ugotovitev in pa že doslej organizirani skupni izleti, so botrovali odločitvi, da gremo jeseni spet na morje. Ker je doslej med našimi bralci bilo kar precejšnje zanimanje za izlete, smo se odločili, da damo tokrat priložnost večjemu številu udeležencev.

V RABAC 18. in 19. OKTOBRA

Izlet bo dvodnevni. 18. oktobra ob 6.40 uri se bomo z zelenim vlakom odpeljali do Pulja, kjer si bomo ogledali mestne zanimivosti, potem pa sledi prevoz v Rabac, kjer nas čaka kosilo v hotelu. Po kosilu prosto za izlete in kopanje v bazenu, pred svečano večerjo pa bo ob 18. uri družabni večer z nagradnimi igrami. Sledil bo ples do jutranjih ur. Naslednji dan po zajtrku se bomo, če bo lepo vreme, popeljali z ladjo, ob 14. uri pa se bomo s posebnim zelenim vlakom odpeljali nazaj v Celje, kamor bomo prispeli okrog 20. ure.

V MEDULIN 25. in 26. OKTOBRA

Teden dni kasneje bomo odšli v Medulin. Stanovali bomo v hotelu Belvedere in tudi v Medulinu bo takšen program kot v Rabcu.

CENA?

Le 1150 dinarjev. To je zelo poceni, če računamo, da bi skoraj toliko odšteli samo za bencin, če bi se do Pule in nazaj peljali z lastnim avtomobilom. V to ceno pa je zaračuna prevoz, prenočišče v h telu, hrana, zabava in upamo, da tudi lepo vr me. Posebna ugodno plačilo v dneh obrokih, skupino, ki se prijavi naročilnico pa je da možnost plačila v tre obrokih. In še to: S kup nom NT prihranite 50 d narjev.

Prijave sprejema TT Celje, Titov trg.

KUPON ZA IZLET TTG in NT-RC

Prijavljam se na izlet

V RABAC 18. in 19. oktobra
V MEDULIN 25. in 26. oktobra

Ustrezno obkroži

IME IN PRIIMEK _____

_____

NASLOV _____

_____

_____

Kupon je vreden 50 dinarjev

PONOVNO ODPRTA
PRENOVLJENA TRGOVINA POHIŠTVA

lesnina

Celje, Čuprijska 1
nasproti novega hotela Evropa

VELIKA IZBIRA POHIŠTVA

DNEVNE SOBE
SPALNICE
SAMSKE SOBE
REGALI
PREDSOBNO POHIŠTVO
KUHINJE MARLES

TURŠKA MAČKA

GOSTINSKO PODJETJE CELJE

TOZD NA-NA

HOTEL – RESTAVRACIJA – KONOBA

Turška mačka je spet odprta. Zdaj kot hotel B kategorije. Domačnost in ustrežljivost, dobra postrežba... to so naše naloge. Tako je bilo v stari Turški mački in tako bo v novi!

Kaj nudi »mačka«?

- *43 ležišč in 12 pomožnih ležišč v 26. sobah. Vsaka ima prho in stranišče;*
- *restavracijo, aperitiv bar, istrsko konobo... in v vseh teh prostorih skupaj 170 sedežev;*
- *specialitete istrske kuhinje, odprta istrska vina in skoraj vedno sveže ribe;*
- *še kaj?*
- *O, da, samo obiščite nas, pridite in poglejte. Našli boste še kaj drugega, sicer pa vsekakor tisto, kar vas bo pritegnilo in zmeraj vabilo v Turško mačko!*

SLOVO OD GUSTLA TAJHMEISTRA V RIMSKIH TOPLICAH

Rimske Toplice – V sončnem sobotnem popoldnevu se je množica ljubiteljev planin iz vse Slovenije, pa na stotine domačih krajanov, poslovila od zaslužnega planinskega oskrbnika, ki je nad 50 let oskrboval z vso ljubeznijo in predanostjo številne planinske postojanje v naši republiki, Gustla Tajhmeistra. Svoj poklic je opravljal dolga leta na Mrzliçi, potem pa ga srečamo s svojo življenjsko družico Mico na Korošici, Okrešlju, Logarski in na Golteh. Pogosto je kot kratkohlačnik, tudi v zimskem obdobju, hitel za nabavami po celjskih ulicah, v megli brez srajce drobil stezo na Okrešelj, Korošico, na Mozirske planine. Povsod je bil njegov dom, ves gorski živelj njegov sorodnik, bil je živa knjiga razvoja našega povojnega planinstva in gorskih postojank. Gustla je poznal vsak povojni planinec, od otroka do stare grče. Vsi novi kamni Korošice, Okrešlja, vsak kabel Mozirske planine, je šel skozi njegove dlani. O Gustlu bi lahko brali obsežno knjigo v treh delih – iz humoresk in smeha z njegovega zelnika, o njegovih poteh in garaštvu, pa poseben del, ki jo je z besedo pisal svojim planincem. Stotine mladih študentov ni pustil iz koče lačne in neprespane, čeprav so bili brez ficka, neukih ni pustil iz koče v meglo, novincem je ob lepih dnevih kazal lepote gora in jih opozarjal na nevarnosti. Za alpiniste se je bal, ko so viseli v stenah, spremljal je njihovo plezanje z daljnogledom, s strahom je poslušal, če bi odjeknil tisti krik, ki je značilen ob gorskih nesrečah.

Z Gustlom je planinstvo izgubilo brez dvoma enega zadnjih velikih oskrbnikov. Bil je na pogled vihrav in nasmejan, le redko zagrenjen. Vsakemu je dal košček svojega srca, ne glede od kod je bil in kaj je veljal v dolini. Vsakemu je dal kos kruha in toplo besedo, iz stiske je izsilil smeh, iz turobnega dne in mrtve sobe ob jesenskih neurjih je napravil veselico.

Spomin na Gustla bo še dolgo živel v planinskih postojankah med ljubitelji planinstva, saj se je s svojim delom in življenjem zapisal v zgodovino celjskega in slovenskega planinstva.

(Izvleček iz govora predsednika PD Celje Dušana Gradišnika)

30 LET PD ZABUKOVICA

Ob tem jubileju so člani društva organizirali več prireditev. Množično so se udeležili Dneva slovenskih planincev v Vratih, povzpeli so se na Škrlatico, pionirji pa so zaključili Zasavsko planinsko pot. Skupaj z OO ZSMS Griže pripravljajo v soboto Brigadirski dan in Kresovanje. Ob deveti uri se bodo zbrali na Homu, uredili cesto k postojanki ter uredili še tisto pri koči, kar je potrebno. Osrednja proslava tridesetletnice pa bo v nedeljo ob 11. uri na Homu.

Sicer pa jih oktobra čaka še pot na Velebit in Pohod Jegriše, na večeru transverzal pa bodo podelili letos zaslužene značke. Planincem PD Zabukovica pa ob njihovem jubileju tudi naše iskrene čestitke.

F. J.

PLANINSKE POSTOJANKE

Planinski domovi na Homu, pod Reško planino, na Krvavici, 1. štajerskega bataljona na Čreti in lovske koče v Savinjski dolini so odprte vsako soboto in nedeljo, ob praznikih in dan pred prazniki.

Vsi planinski domovi so oskrbovani, moč pa je tudi prenočiti.

Našteti planinski domovi so tudi posamezne točke Savinjske planinske poti, ki privablja vedno več obiskovalcev. Še zlasti lepo pa je na tej poti v jesenskih dneh.

J. V.

ZA VAŠ KRATEK ČAS

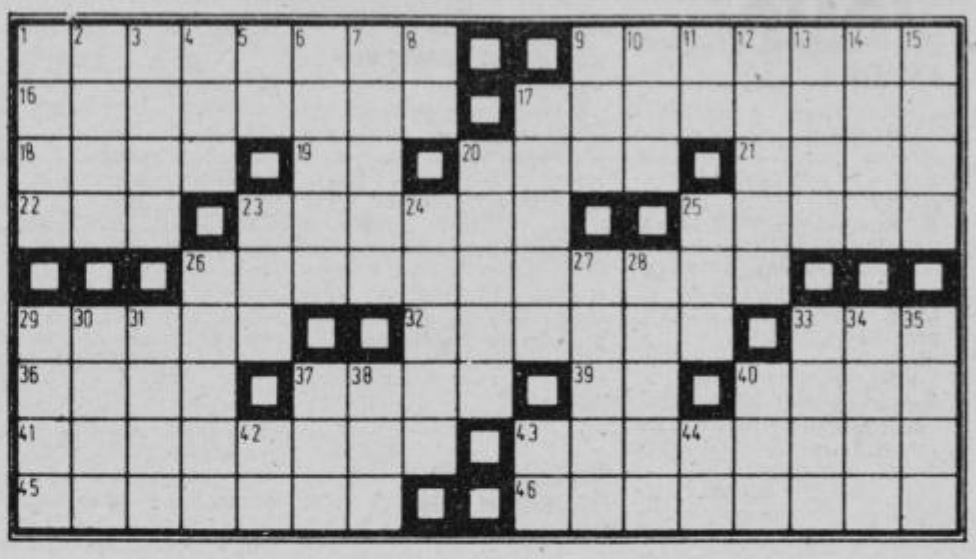

Vodoravno: 1. mesto v Belgiji, kjer je bil 1815. leta poražen Napoleon I., 9. samoraslo, lepotno drevo ali grm, 16. utrjen, visokoležeč predel starogrških mest, 17. tržni sistem, v katerem majhno število ponudnikov oskrbuje ves trg, 18. glavno mesto Južne Koreje, 19. kemijski simbol za titan, 20. glasen izraz zadovoljstva, 21. odprtina v zidu, 22. nemški pesnik, slikar in kipar (Hans), 23. delovna ekipa, ki izmenoma dela popoldan ali dopoldan, 25. nekdanji avstrijski predsednik (Franz), 26. enobarvna svilena tkanina, ima ripsast videz (marški krep), 29. pregovor, rek, 32. maroško mesto, ki ga je 1960. leta močno prizadel potres, 33. nemški spolnik, 36. operni spev, (origin.), 37. ime igralke Tkačeve, 39. kemijski simbol za lutecij, 40. sprimek snega, 41. tuj vojaški čin za podoficirja, 43. strošek za poštne usluge, 45. otroška človeška glista, 46. vojska, ki zasede tuje ozemlje.

Navpično: 1. švedska plemiška rodbina, ki je v letih od 1523 do 1654 vladala na švedskem prestolu, 2. angleška ploščinska mera, 3. telo, 4. grški bog vetrov, 5. različna soglasnika, 6. nemški filozof (Hermann), 7. gora v Grčiji, v antiki sedež bogov, 8. samoglasnika, 9. angleško svetlo pivo, 10. slovenska revija za enigmatiko, 11. kemijski simbol za srebro, 12. pristanišče na atlantski strani Panamskega kanala, 13. kitajsko mesto, končna točka plovbe po reki Jangce, 14. biblijska oseba, 15. morska ožina med otokoma Sumbavo in Lombokom v Indonezijskem morju, 17. del pohištva, 20. čistoča, higiena, 23. mednarodna organizacija za begunce, 24. lak, loščilo, 25. staroslovanska črka, 26. družčina, 27. akt, različnega pravnega značaja, ki ga izda družbenopolitična skupnost, 28. najjužnejši od velikih japonskih otokov, 29. mlinski žleb, 30, grški bog ljubezni, 31. ime ameriškega igralca Douglasa, 33. znamka osvežilne pijače, 34. kalcijev oksid, ki ga dobimo z žganjem apnenca, 35. desni pritok Mozele, 37. vzdevek ladjarja Onassisa, 38. izrastek na glavi, 40. orientalski prašek za lase, 42. oranje, 43. drugo ime za reko Pad, 44. Tone Pavček.

REŠITEV:

Vodoravno: VARAŽDIN, FANATIK, HLADNOST, KARAMELA, OAZA, GL, KARA, AZOT, DNA, IMAMAT, ITAKA, DRAMELJČANI, SAMOA, SIAMKA, EMO, ETIK, ELAN, RI, ATAL, KALANDER, ALTAMIRA, TROZVOK, DJAGILEV.

TRGOVSKA DELOVNA ORGANIZACIJA **TEKO** p.o. 63000 CELJE, GUBČEVA 2

V TEKO Celje mislijo na potrošnika!
Zato vas vabijo v **Veleblagovnico T**
k družinskemu nakupu jesenskih oblačil in obutve.
Ob pestri izbiri se boste zlahka odločili za nakup.

ALMA M. KARLIN

SAMOTNO POTOVANJE

27

Severnoameričani, ki so jih pripeljali predme, so vselej prekipevali od jeze. V Združenih državah Amerike, je bila pijača prepovedana, zato pa so se v Panami tem bolj napili. Vselej so bili na smrt pijani, tako da še opazili niso, kaj se dogaja z njimi. Pogosto so jim v zaporu ukradli čevlje z nog, toda to, kar jih je najbolj ogorčilo, je bila okoliščina, da so ostali praznih rok. Neki mlad moški se je bil z desetimi črnkami peljal na vozu iz mesta in se zavedel, da vse skupaj ni tisto, kar naj bi bilo, šele, ko se je na deželni cesti zbudil v prahu z lukenjo v glavi. Navadno so Američane spustili iz zapora proti visoki kavciji, ki je potem zapadla. To je bila, če že ne najcenejša, pa najpreprostejša rešitev take zadeve. Iz drugih težav je Severnoameričane izvlekel dobro plačan odvetnik. Toda nikoli se nobena zadeva ni rešila brez visokih denarnih izgub. »Gringosi« so zelo osovraženi in če pridejo v roke španskemu Američanu...

Preden sem odšla iz Paname, sem še enkrat videla obe prostitutki. Starejša je bila noseča z nekim policajem in bila videti nekam zanemarjena in prostaška. Poteze mlajše so izražale brezupno žalost.

SAN SALVADOR

Bolj ko je ime sveto, slabši so navadno ljudje. Zasidrani smo bili pred Cucuco, se pravi pred pristaniščem La Uniona. Pri bogu, kakšna luknja! Lahko si bil hvaležen usodi, da ti ni bilo treba tu ostati.

Na krov so prišli rjavi koloni v ostankih hlač in s širokimi klobuki na glavi, kar je spodbudilo nekega potnika, da je rekel: »Srajco ima, ki se nikoli ne raztrga, in ki se mu tudi popolnoma prilega.« Kazalo pa je, da ga ta srajca varuje tudi pred vodo, kajti te se je izogibal kot hudič križu...

Na krov je skočil temnopolt ladijski zdravnik in naš kapitan ga je pozdravil. Vojaki v svetlo rjavih uniformah, toda brez čevljev, so poskušali stati strumno, trije cucki so iskali svojega gospodarja.

Od pristanišča do La Uniona je samo štiri kilometre, in ker smo nameravali odpluti šele zvečer, sem ubogala nasvet svojih sopotnikov in stopila v predpotopno stvar, ki so jo v San Salvadorju imenovali vlak; spominjal je na kavni mlinček, ki so nanj pripeli škatlico za kavo. V tej škatlici – vozu – so sedeli moški in ženske z velikanskimi svežnji in se pogovarjali o cenah kave in drugih dnevnih novicah.

»Kdaj pelje vlak nazaj?« sem vprašala sprevodnika predpotopnega parnega konja, ko sem mu dala deset centavov.

»Oh, saj vozi na tej progi več vlakov!« je odvrnil. »Eden odpelje ob štirih.«

Zadovoljna z odgovorom sem se potopila v ogledovanje pokrajine.

Vozili smo se skozi pragozd, ki je vedno znova skušal osvojiti ukradeno mu območje. Mogočne korenine nekega drevesa so delala prave klopi; zmeda ovijalk je bila tolikšna, da nisi vedel, ali so bile to, kar je tu bingljalo, se v polmraku treslo ali grozeče molelo proti tebi, liane ali nevarne strupenjače. V Cucuci sem bila videle veliko udavovih kož, zato sem domnevala, da je tudi tu veliko teh živali. Ob robu gostega zelenja so poganjali rdeči cvetovi, po tleh pa so ležali lešniki in semena, kakršnih še nisem bila videla.

Kavni mlinček se je ustavil, nešteti zavoji so izginili hkrati z njihovimi lastniki, za njimi sem se napotila proti mestu tudi jaz. Ubožne ulice so se nepreračunljivo dvigale in se spuščale, bile so umazane in skoraj brez vrtov. Tlakovane so bile z velikimi majavimi kamni, pločniki so bili ozki, psi popadljivi. Nobena žival se tako ne navzame človekovega značaja kot pes. Kjer so popadljivi psi, so popadljivi tudi ljudje. Voli so vlekli nerodne vozove na dveh kolesih, kolesa so bila brez preček, voznik pa, tako je bilo videti, je bil po pameti podoben volu. Županski urad so stražili vojaki, stolnica pa je razpadala, kajti v La Unionu so pogosto potresi. Lep je bil park s kraljevskimi palmami in zanimiva je bila tržnica, ker je bilo v njej zbrano blago iz vse Evrope, ki tam ni šlo v prodajo. Prodajalke so bile neumne ali čemerne, to, kar so prodajale, pa je bilo slabo. V ogromnih košarah, plitkih kot so naše košare za perilo, so imeli kavo, zelenjava je bila uvela. Na stojalih so viseli klobuki iz časov Karla Velikega kot glave obglavljenih zločincev, jajca pa so bila tako drobna, da bi se jih evropska kokoš sramovala.

Iz nizkih, zanemarjanih hiš so stopali moški in me pozdravljali s posmehljivimi pripombami. Nazadnje so le izčrpali svoj angleški besedni zaklad, samo zelo obilen rjavopolt trebušnik je še nežno zaklical za mano »darling«. Obrnila sem se in obogatila njegovo jezikovno znanje z besedo »bedak«. Preden so jo njegovi počasni tropski možgani dojeli, sem bila že za sosednjim vogalom.

Po mestu sem se potepala približno dve uri, nato pa sem spet odšla na postajo. Bilo je skoraj štiri, ladja pa je imela odpluti ob šestih. Vlak je potreboval do pristanišča približno četrt ure, torej sem imela še dovolj časa.

Ura je bila skoraj štiri, vlaka od nikoder. Četrt čez štiri, na postaji pa še vedno tišina. Tedaj sem vprašala postajnega uradnika, kdaj pravzaprav odpelje. »Ob šestih,« je odgovoril. Opozorila sem ga, da bi moral po izjavi sprevodnika in potnikov odpeljati ob štirih.

»Ne vem!« je odvrnil in spet odšel v svojo luknjo.

Čez nekaj časa sem ga s trkanjem znova spravila ven, da bi ga vprašala, koliko je peš do pristanišča.

»Štiri kilometre.«

Ni imelo pomena spraševati, če je pot varna. Odločila sem se, da bom šla v Cucuco kar po progi, tako se mi vsaj ne bo treba bati, da bi zgrešila smer.

Hodila sem in hodila. Tropsko sonce je še z vso močjo pripekalo. Posnelo mi je kožo s tilnika, ki ga slamnik ni dovolj pokrival, mi ožgalo gole roke, da se je začela rdeča koža v mehurjih luščiti z njih, vrhu vsega pa mi je, kar je bilo še veliko bolj neprijetno, žareči pesek zažgal podplate na čevljih in nazadnje tudi stopala. Skozi nogavice me je vroča izparina tal in pripeka sončnih žarkov žgala kot tisoč vbodov z iglo, in neprestano sem morala snemati klobuk, da bi si prezračila možgane. Nazadnje sem podložila klobuk z zelenimi listi in ti so res toliko zavarovali glavo, da se je počutila nekoliko bolje.

Toda vse to trpljenje ni bilo nič v primerjavi s skrivno duševno muko, ki me je razjedala. Skozi del pragozda sem šla čisto sama, skozi blazno deželo sem šla kot belka; iz bližnjega grmovja, ki je zakrival vsak pogled, bi lahko skočil majhen leopard, se sprožil udav, planil tropski medved; v peščenih luknjah so se utegnili skrivati gadje, in kdo mi je lahko zagotovil, da s hribov v notranjosti ne bodo prišli divji Indijanci, da si iz varne razdalje ogledajo ladjo? Iz goščave bi utegnili izstreliti vame puščico, me napasti s sulicami in – še hujše od tega – na samotni poti bi utegnila srečati mešanca. Ob tej misli sem nehote segla po bodalo v torbico.

Užitek je hoditi v jasnem zimskem dnevu, toda teči v tropih po tleh, ki gore pod nogami, je nekaj čisto drugega. Še preden sem prišla v pragozd, sem sopihala kot bojni konj pred napadom. Med visokimi drevesi in grmovjem sem se počutila nekoliko varnejša in zato sem začela hoditi nekoliko bolj umerjeno. Dvakrat se mi je zazdelo, da nekdo hodi za mano in dvakrat sem skozi grmovje skočila v pragozd, da bi se v njem skrila, in obakrat sem čisto pozabila na divje živali in kače.

NA KRATKO

PONOVNO MOŠTVENA ZMAGA

Tekmovalci v kartingu AMD Šlander so ponovno osvojili prvo mesto med moštvi na peti dirki državnega prvenstva v Novi Gorici. Ta uspeh so Celju priborili Aleš Pepel z drugim mestom med mladinci, Alojz Prek pri članik do 100 cm ter Drago Bužan pri članih v kategoriji do 125 ccm.

Zelo dobro pa so vozili še Matjaž Pečolar pri mladincih, ki je bil osmi, Jure Bitenc v kategoriji do 100 ccm deseti ter Jakob Wolf in Franc Kralj v kategoriji do 125 ccm. Prvi je bil šesti in drugi deveti.

Z rezultati v Novi Gorici so si celjski predstavniki močno popravili točke za državno prvenstvo.

J. KUZMA

ZANIMIVO MED NOGOMETAŠI

Na občinskem prvenstvu v malem nogometu so odigrali v Celju 16. kolo. Rezultati: Azuri – Skavti 3:5, JLA – Aškerčeva 0:12, Gaberje 39 – Otok 2:5, Škorpioni – Penal 2:5, Golovec – Gaberje 50 1:16, Vitezi – Obrtniki 5:1 in Grofija – Celeia 6:3.

Po 16. kolu je vrstni red naslednji: Gaberje 50 27 točk, Aškerčeva 26, Grofija 22, Skavti 21, Penal 20, Vitezi 17, Azuri 16, Gaberje 39 16, JLA 15, Celeia 14, Otok 14, Škorpioni 5, Golovec 5, Obrtniki 3 točke.

Med strelci so najboljši: Muršič 31, Savič 26, Štrukelj 25, Bratec 25, Kolenc 22 in Antlej 22 zadetkov.

USPEH VELENJČANK

V II. zvezni rokometni ligi so igralke Velenja šele v tretjem kolu dosegle uspeh. V srečanju proti INI iz Siska so zmagale z rezultatom 21:12 (11:7). Najboljše strelke za domačinke so bile: D. Gojič 7, S. Gojič 4, Špoljar 4, Omerovič 3. V prihodnjem kolu igrajo Velenjčanke v Splitu proti Union Dalmaciji.

J. KUZMA

ROKOMETAŠI V RADEČAH DOBRO DELAJO

Po nekajletnem mrtvilu, ki vlada v Radečah v vseh športih, potem, ko so iz republiške lige izpadli rokometaši in iz conske nogometaši, je le nekako uspelo rokometašem začeti s svojim delom.

Tako se jim je posrečilo, da se je članska ekipa uvrstila v II. slovensko ligo-vzhod, kar jim je uspelo s trdim delom. Po portoroških sklepih so začeli delati precej predvsem mladi. Tako mladinke in mladinci že tri leta, članice pa dve leti, igrajo v republiških ligah, pionirji v posavsko-zasavski, veterani pa v zasavski ligi.

Njihov cilj je bil predvsem, da ponovno pridejo v republiško ligo, kar jim je uspelo na kvalifikacijskih tekmah v Andražu. Pod vodstvom novega trenerja Dušana Žagarja iz Trbovelj upajo na boljše uspehe, kakor tudi vsi ljubitelji rokometa v Radečah, ki je bil že nekdaj najbolj priljubljen šport v kraju.

FRANCI OKORN

ČRNA KRONIKA

USODNE GOBE

JANEZ VALANT, 60, iz Donačke gore je bil dober poznavalec in ljubitelj gob. Po bližnjih gozdovih je nabiral gobe, med njimi tudi sivke, jih prinesel domov, pripravil in družina se je odpravila k obedu. Proti večeru pa je pričela bruhati 25-letna snaha MARIJA, ki jo je Valant takoj odpeljal v Celje v bolnico, ko pa se je vrnil domov, je bruhala tudi že 4-letna vnukinja NATAŠA. Tudi njo je stari oče takoj odpeljal v Celje, od tu pa so vse tri, zastrupljene z zeleno mušnico, odpeljali v Ljubljano, na zdravljenje v Klinični center. Žal pa je zelena mušnica, ki jo je poznavalec gob zamenjal s sivko, tako strupena, da je mala Nataša umrla že naslednji dan, po petih dneh Janez Valant, šesti dan pa tudi Marija.

HITRO SO ODKRILI GOLJUFA

Delavci žalske postaje milice so prijeli 47-letnega JANEZA KREMPLA, doma iz Gornje Radgone, ki ima na vesti več goljufij, in tatvin. Krempl je namreč pa domivih obiskoval starejše občane, po njih še prej poizvedoval pri sosedih, se jim predstavljal za zdravnika in jih »pregledoval«. Za te usluge je zahteval precejšnje plačilo, ob tem pa je velikokrat imel priložnost kaj odnesti iz stanovanja. Delal pa ni dolgo. Najprej je bil tri tedne v Laškem (kjer je tudi »opravljal svojo obrt«), nato je 10 dni miroval, potem pa se je preselil v Žalec, kjer pa so ga kaj hitro odkrili.

INDUSTRIJA GRADBENEGA MATERIALA
GRADNJA ŽALEC

schiedel
odprti kamin
ANTIKA

Schiedel odprti kamin tip ANTIKA je nov izdelek na našem tržišču.

Moderna centralna kurjava nam ogreba prostore z vso tehnično popolnostjo, ki je odprti kamin ne more nadomestiti, kljub temu pa je odprti kamin s svojo tisočletno tradicijo pri nas vedno bolj iskan. Čar odprtega kamina je bil vedno v njegovem zunanjem izgledu. Stari oblikovalci so videli svojo glavno nalogo v tem, da so zunanjost kamina oblikovali s tako umetniško dovršenostjo, da je dajala kaminu osrednje mesto v urejenem družinskem okolju. Suhoparna tehnična popolnost pri sodobnih gradnjah stanovanj še bolj podžiga naše želje po estetskem okolju. Odprti kamin omogoča s svojo široko paleto oblik in materialov doživljanje lepote odprtega ognja, kar pri centralni kurjavi najbolj pogrešamo.
Dopolnjevanje centralne kurjave z odprtim kaminom nam pomaga ustvariti tako atmosfero in ugodje, ki si ga želimo primerno vremenu in času.

Tehnični podatki

TIP	II	III
Prostornina prostora v m³	do 90	do 120
Velikost ognjišča v cm²	70/50	90/70
Profil dimnika v cm H-4,5 m	20	25
Profil dimnika v cm 3 m-H-4,5 m	25	30
Dovod svežega zraka v cm²	240	360
Odprtina na oblogi kamina za dovod zraka v prostor na bočnih straneh cm²	120	180
Teža kamina v kg	420	630

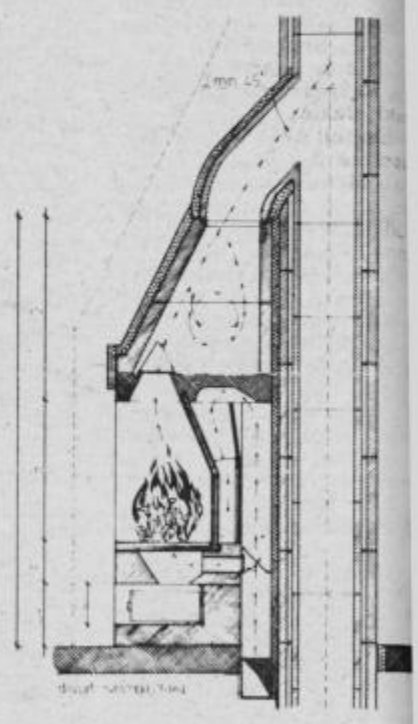

Industrija gradbenega materiala GRADNJA ŽALEC
UPRAVA ŽALEC
telefoni: (063) 710-740, 710-741, 710-719, 710-773
telex: 33533 YU – SIGRAD
PROIZVODNJA, PRODAJA IN TEHNIČNE INFORMACIJE
Latkova vas pri Preboldu
telefoni: (063) 722-027, 722-078, 722-089, 722-151, 722-144

kovinotehna

vas vabi na sejem obrti od 19. do 28. septembra!

– potrošniški kredit
– 3% sejemski popust
– dostava na dom

za:
- *drobne gospodinjske aparate*
- *belo tehniko*
- *akustiko*
- *ogrevalno tehniko od trajno žarnih do termoakumulacijskih in plinskih peči*

Predstavniki obrtnih združenj, zadrug in POZD!

Na sejmu obiščite tudi informativni center VELEPRODAJE IN ZUNANJE TRGOVINE

kovinotehna

AERO CELJE : METALOPLASTIKA ŠABAC 19:28

TRETJIČ BREZ POKALA

Zdaj odločno v borbo za točke v II. zvezni ligi

Sportna dvorana TŠC, gledalcev okrog 800. Televizijski prenos. Sodnika Horvat in Mošnička oba iz Zagreba.

Aero Celja – Pušnik, Šeko, Mahnič 2, Kleč, Tiselj, Medved, Kalin, Božič 4, Selčan 4, Anderluh 6(4), Razgor 5, Zupanc.

Metaloplastika – Karanović, Mijatović 3, Vuković 3, Novković, Simonović 1, Jeremović 4, Vojović 4, Isaković 10(2), Rašić 3, Kuzmanovski, Bašić.

Sedmerci: Aero 5–4, Metaloplastika 3–2. Izključitve: Aero 8, Metaloplastika 4 minute.

Tudi tretje finale celjskim rokometašem ni prineslo uspeha. V tretje gre rado, pravi ljudski rek, ki se je v soboto tudi uresničil na račun celjskih rokometašev Aera, ki so se pomerili v finalu proti prvoligašu Metaloplastiki iz Šabca. Zmaga gostov je popolnoma zaslužena. Na poti do pokala Jugoslavije so namreč imeli v zaključni borbi mlado ekipo Aera, ki je zaigrala poprečno, pod preveliko psihično obremenitvijo, kar je bil rezultat, da so celjski rokometaši zaigrali precej hromo. To pa so gostje pridno izkoristili in temeljito realizirali vsako napako Celjanov v napadu.

Zmaga je torej zaslužena v korist gostov. Celjanom pa ostane tolažba le v tem, da so se z uvrstitvijo v finale visoko dvignili s tako mlado ekipo. To pa je tudi izreden uspeh. Morda jim bo marsikateri gledalec zameril nekoliko togo igro v finalu. Toda upoštevati je potrebno, da je velika odgovornost, trema in slaba psihična pripravljenost opravila svoje. Je pa bila to velika šola za mlade igralce Aera, ki so pred osmimi meseci osvojili naslov mladinskega prvaka Jugoslavije. Takrat so Celjani premagali mladince Metaloplastike. Toda od takratnega mladinskega moštva Šabčanov je v Celju nastopil le eden.

Po srečanju sta oba trenerja dejala:

Hasan Efendič – Metaloplastika: »Srečni smo, da smo osvojili dragoceni pokal zmagovalca. Bili smo boljši, ker so mladi igralci Aera igrali preveč v krču. Toda to je normalna pot vsakega mladega moštva. Celjani ne smete biti preveč razočarani, kajti imate ekipo, ki bo čez dve leti posegla ponovno v borbo za prvo ligo.«

Slobodan Mišković: »Našim igralcem se je poznala prevelika odgovornost in želja po uspehu. Popolnoma so odpovedali v prvih dvajsetih minutah, kar so gostje izkoristili. Po visokem vodstvu pa je bilo že vse rešeno. Tudi porazi so normalna pot k višku.«

J. KUZMA

Rezultat je bil 2:2. Kleč je kot krožni napadalec prevaral državnega reprezentanta Bašića, toda žoga se je odbila od vratnice v polje. Nova priložnost za vodstvo je šla po vodi. Foto: T. Tavčar.

USPEHI MLADIH ATLETOV

Mladi atleti Kladivarja so premočno osvojili naslov pokalnega prvaka Slovenije z 237. točkami pred Olimpijo 186, Mariborom 109,5, Velenjčani pa, so bili enajsti s 26,5 točkami. To je vsekakor pomemben uspeh mladinske atletike v Kladivarju v okviru tekmovanja 17. atletskih klubov s preko 140 tekmovalci. Moč celjske ekipe je bila vsekakor v hoji na 10 km, v tekih na 1.500 in 3.000 m ter skoku ob palici, kjer so si priborili veliko zalogo točk. V ostalih disciplinah je bila zasedba Kladivarja šibka, v dveh pa sploh niso imeli finalista. Pohvaliti velja Gabra za zmago na 400 m (50.4), Guzeja in Žičkarja za dvojno zmago na 1.500 m (3:58,4 in 4:03,6), Jutrška in Cmoka za dvojno zmago na 3.000 m (8:50,0 in 8:52,9), Ž. in J. Straška za 2. in 3. mesto v hoji na 10 km, Krajnca za zmago v skoku ob palici (420 cm).

Mladinke so nastopile v Mariboru, kjer so zasedle s 120. točkami 3. mesto. Zmagal je Maribor pred Olimpijo, Velenjčanke pa so bile s 54-timi točkami pete. Jugova iz Velenja je zmagala na ovirah (15.7), Pečovnikova (Ve) v skoku v višino s 166 cm, Topole (Kl) je bila druga s 163, Šetina (Kl) pa pravtako druga na 10 m z 12.9. Celjanke so bile druge v štafeti 4 x 100 m.

I. CELJSKI KOLESARSKI MARATON

ACO IBRAIMOV, celjski kolesarski zanesenjak in sploh ljubitelj športa:

»I. celjski kolesarski maraton bo 5. oktobra s startom in ciljem na Trgu V. kongresa v Celju. Proga bo dolga 80 kilometrov, speljana pa iz Celja skozi Griže, Prebold, Šentrupert, Letuš, Šoštanj, Velenje, Dobrno in Vojnik nazaj v Celje. Prijave organizator sprejema kar na startu, prijavnina pa je 50 din. Vsak udeleženec bo dobil spominsko značko. Maratona se lahko udeležijo tudi tisti s turističnimi kolesi, saj ne gre za tekmovanje. Predvsem vabimo sindikalne organizacije, da bi na I. celjskem kolesarskem maratonu sodelovale s svojimi člani v čimvečjem številu. Ob tem maratonu ali takoj po njem bodo v Celju tudi ustanovili kolesarsko sekcijo.«

T. VRABL

II. PLANINSKO KOLESARSKI MARATON

Lani so člani Planinske sekcija v Cinkarni organizirali I. planinsko kolesarski maraton iz Celja v Logarsko dolino in nazaj. Prireditev je dobro uspela in odločili so se, da jo bo vsako leto izpeljala druga planinska sekcija v eni izmed celjskih delovnih organizacij. Organizator letošnjega II. planinskega kolesarskega maratona je tako bilo prizadevno Planinsko društvo ŽELEZNIČAR, ki je prireditev izjemno dobro izpeljalo.

V soboto zjutraj se je tako proti Logarski dolini s kolesi odpeljalo 88 kolesarjev, med njimi 17 kolesark. Do Logarske doline so imeli tri »uradne« postanke (Polzela, Letuš in Rogovilec) ter enega »neuradnega«, ko je malo za Solčavo predsednik PD Železničar Tone Florjanič dal kolesarsko kolono ustaviti ter je vsem udeležencem ukazal »v strelce« v gozd. Naloga ni bila niti najmanj lahka – vsak je moral v določenem času nabrati najmanj pet gob. Končni rezultat pa je bil več kot ugoden, saj so nabrali 15 kg gob, ki so jih potem zvečer ob družabnem srečanju pohane, pečene in v juhi pojedli v Planinskem domu. Da so bili vsi udeleženci dobro pripravljeni kaže tudi podatek, da so se po prihodu v Logarsko dolino napotili še na Okrešelj, k Rinki in drugam.

Nezgod ni bilo tudi ob povratku, saj so vsi zdravi prispeli v Celje ob predvidenem času – 13. uri. Zanimiv postanek so imeli v Mozirju, kjer so si kolektivno ogledali Savinjski gaj. Ob koncu maratona so še nagradili nekaj posameznikov: najstarejši udeleženec je bil KAREL RAMŠAK iz Cinkarne (60,5 let), najmlajši PETER KLADNIK iz Šentjurja (9), najstarejša udeleženka dr. MILKA DEBELJAK (60) in najštevilnejša družina KLADNIKOVA iz Šentjurja (6 članov – oče, mati, tri hčerke in sin). Organizator III. planinsko kolesarskega maratona bo Planinska sekcija AERO.

TONE VRABL

BARBARA JAGER DRUGA V ITALIJI!

V lepem mestu Pordenone je bilo tekmovanje »Alpe Adria«, na katerem so v raznih športnih panogah sodelovali mladi športniki treh dežel: Koroška – Furlanija Julijska Krajina – Slovenija. Slovenija je bila skoraj v vseh športnih zvrsteh najboljša. V slovenski strelski reprezentanci so med drugim nastopili tudi: Lovro Kohne – Slovenske Konjice, Barbara Jager – Celje in Janez Hiršel – Velenje, ki so v glavnem največ prispevali k temu, da je Slovenija zmagala. Tekmovali so z zračno puško – standard – od 400 možnih krogov. Med posamezniki je zmagal Velenjčan Janez Hiršel s 342 krogi. Na odlično 2. mesto se je uvrstila Barbara Jager s 341 krogi! Konjičan Lovro se je s 331 krogi uvrstil na 6. mesto.

NOVINARJI »OKUPIRALI« REČICO!

Na Rečico pri Laškem je bila izvršena prava »invazija« slovenskih športnih novinarjev. Skoraj vsi poročevalci in snemalci, ki so si ogledali rokometno finale v Celju, so se nato napotili v Rečico, kjer so bili gosti strelske družine »Dušan Poženel«. Novinarji in snemalci so posneli tekmovanje najboljših slovenskih pištolarjev ter strelišče in delo te aktivne strelske družine. Na tekmovanju s pištolo proste izbire je zmagal Kranjčan Franc Peternel s 544 krogi. Domačin Vinko Lovrinc se je v izjemno močni konkurenci uvrstil na 5. mesto. Po opravljenem nastopu »profesionalcev«, so se pomerili med sabo še novinarji. Tekmovali so z zračno puško in malokalibersko pištolo.

OSLABLJENA EKIPA CELJA SE NI IZKAZALA

Celjski strelci so se v Ljubljani udeležili tekmovanja z malokalibersko puško za pokal SZJ na področju Slovenije. Zasedli so »šele« 2. mesto. V naši ekipi je bil najboljši Jože Jeram s 358 krogi od 400 možnih – leže. Celjani se bodo v Valjevu udeležili še tekmovanja za pokal SZJ. Istega dne je bilo v Ljubljani še tekmovanje za memorial nekdanjega predsednika SZS Jožeta Kljanška-Vasje. Celjani so tu bili šele 4. Najboljša med našimi je bila Alenka Jager s 497 krogi od 600 možnih.

T. J.

NOVA AKCIJA TVD PARTIZAN GABERJE

TVD Partizan Gaberje, društvo za športno rekreacijo in za telesno vzgojo, pripravlja za nedeljo, 28. septembra v svojem programu novo akcijo, I. orientacijsko tekmovanje za DEBELJAKOV MEMORIAL.

Orientacijsko tekmovanje bo v letošnjem letu posvečeno spominu na dr. ALFONZA DEBELJAKA, društvenega zdravnika, družbenega političnega in športnega delavca ter velikega ljubitelja narave. Z memorialom bo društvo tudi obeležilo 90-letnico organizirane telesnokulturne dejavnosti v Celju. Tekmovanje bo potekalo po pravilniku orientacijskega pohoda za Debeljakov memorial, v katerem so navedene kategorije, dolžina prog, vsebina, priznanja ter vse ostale propozicije za uspešno izvedbo tekmovanja.

Tekmovanje bo v nedeljo, 28. septembra v okolici Celja. Zborno mesto in start je na telovadišču Partizana Gaberje ob 8. uri zjutraj. Zadnji rok za prijave je petek, 26. septembra.

T. VRABL

NA KRATKO

ZMAGA IN PORAZ GARANTA

Košarkarji Garanta s Polzele so doma odigrali dve prvenstveni srečanji s košarkarji Gradisa iz Celja. Kadeti Garanta so odpravili sovrstnike Gradisa 81:53. Najboljši strelci: Plahuta 28 in Mrzlak 14 pri Garantu in Ramšak 22 ter Jedlovšek 21 pri Gradisu. Člani Gradisa so odpravili člane Garanta 79:72. Strelci: Jošt 24 in Tanjšek 22 pri Gradisu ter Plaskan 16 in Pungartnik 22 pri Garantu. V naslednjem kolu bodo vse tri ekipe Garanta gostovale: člani v Preboldu, dekleta v Rogaški Slatini in kadeti v Šoštanju.

DANI TRGLAV

VRANSKO: ŽALEC NEODLOČENO

Kadeti Žalca so gostovali na Vranskem in igrali neodločeno 2:2 s sovrstniki Vranskega. Gole so dali za Vransko Jug in Deželak ter Žalec Zupanc in Vrstovšek. Pari prihodnjega, 4. kola: Kladivar – Žalec, Elkroj – Vransko, Lastovka – Opekar, Gradbenik – Šmartno in Usnjar – Rudar.

NOVO IGRIŠČE V VRBJU

V Vrbju so mladinci in krajani izpeljali že drugo delovno akcijo za ureditev nogometnega igrišča, ob katerem bo tudi otroško igrišče. Sredstva sta prispevala KS Vrbje in TKS Žalec.

JOŽE GROBELNIK

DERBI KOVINARJU ŠTORE

V Medobčinski košarkarski ligi je bil derbi v Šentjurju med domačini in Kovinarjem Štore. Srečanje je dobil Kovinar 95:80 (43:40). Strelci za Kovinarja: Džuričić 32, B. Mackovšek 16, Erjavec 13, Metličar 12, Šlatau 9, Planko 7 in Kitanovski 6. Šentjur: Prezelj 23, Puser 15, Hernaus in Jug po 10, Esih in Polner po 8, Zorko 4 in Božič 2. Sodila sta Gregorič iz Velenja in Grudnik iz Šoštanja. Vodi Kovinar, ki bo v prihodnjem kolu igral doma proti Rogaški Slatini, Šentjur pa bo gostoval v Rimskih Toplicah.

BOJAN MACKOVŠEK

150 NASTOPAJOČIH

Na atletskem stadionu v Žalcu je bilo sindikalno prvenstvo občine v atletiki. Nastopilo je več kot 150 tekmovalcev in tekmovalk iz 18. organizacij združenega dela. V treh starostnih kategorijah so se pomerili v štirih disciplinah. Ekipno je pri članicah zmagala Občina Žalec, pri mlajših članih Avtoprevoz Šempeter in pri starejših članih Juteks Žalec.

T. T.

PRVI PORAZ ELKROJA

V republiški nogometni ligi je Kladivar doživel visok poraz v Mariboru. Domači Železničar jih je premagal 6:1. Šmartno je doma premagalo Koper 3:0 in je na lestvici drugo. Celjani so s tremi točkami deveti. V prihodnjem kolu igra Kladivar doma proti Rudarju, Šmartno pa v gosteh proti Iliriji.

V vzhodni republiški ligi je Elkroj doživel prvi poraz. V Rogaški Slatini ga je premagal Steklar 3:1. Drugi domači derbi pa se je končal z delitvijo točk Savinjska – Dravinja 1:1. Elkroj je na lestvici drugi, Savinjska peta, Steklar šesti in Dravinja sedma. V prihodnjem kolu igrajo Elkroj – Savinjska, Kovinar – Dravinja in Steklar – Ptuj.

ŠAHOVSKA NAGRADNA IGRA 9

Jugoslovanska šahovska reprezentanca je doslej samo enkrat zmagala in osvojila zlato medaljo na olimpiadi!

Vprašanje: v katerem izmed spodaj navedenih krajev je Jugoslavija postala olimpijska zmagovalka in prejela zlato odličje.

DUBROVNIK VARNA SKOPJE

Pravilno mesto obkroži, izreži kupon, ga prilepi na dopisnico in pošlji najkasneje do 10. oktobra v naše uredništvo. Trije bodo prejeli nagrade tovarne stekla STRAŽA Hum na Sotli, ki letos slavi 120-letnico obstoja!

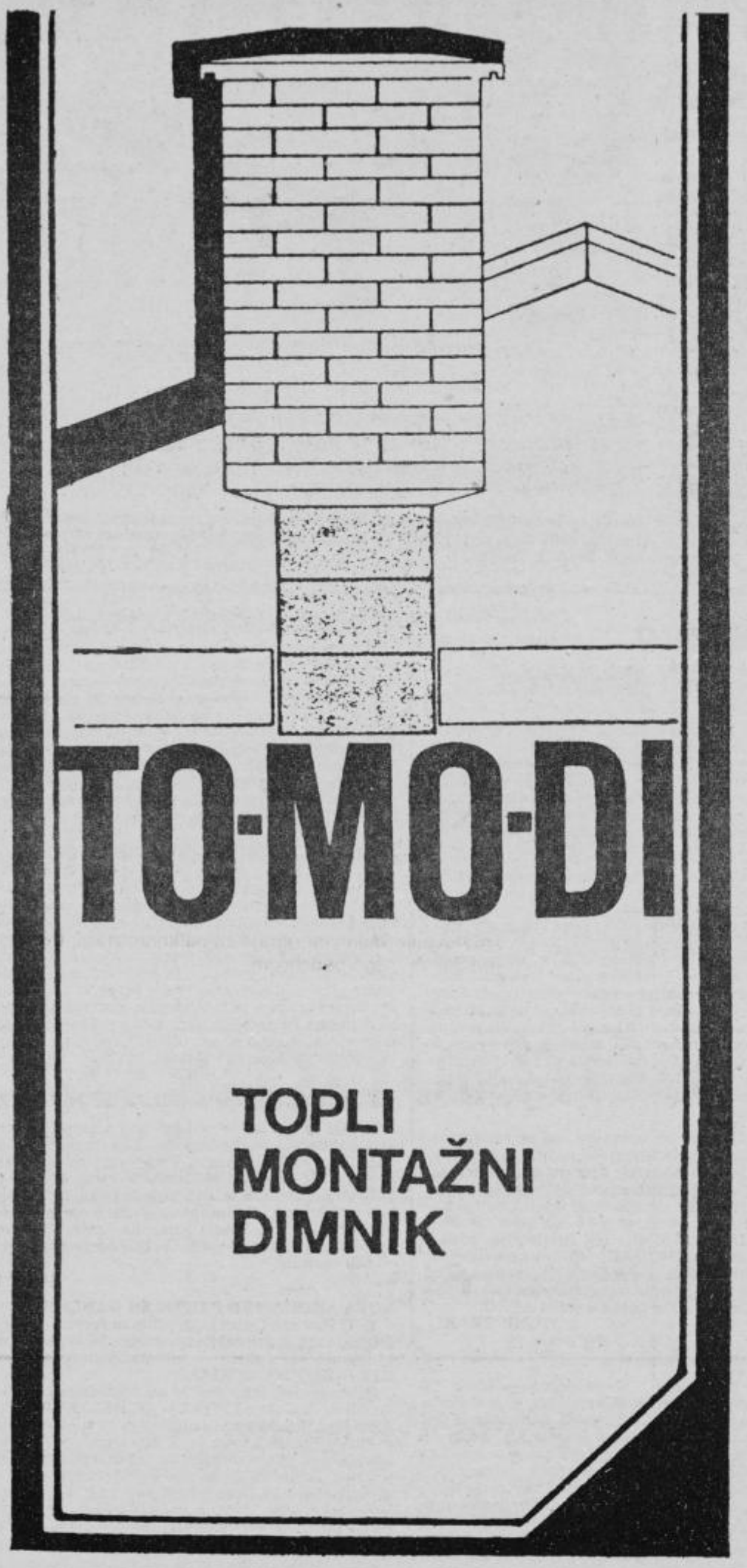

MONTAŽNO INDUSTRIJSKO PODJETJE

61000 LJUBLJANA, OPEKARSKA 13

TEL.: 22-113, 20-641

TELEX: 31420 YU KIP

Informacije in strokovni nasveti v vseh trgovinah z gradbenim materialom.

ŠENTJURSKI OBRTNIKI NA CELJSKEM SEJMU

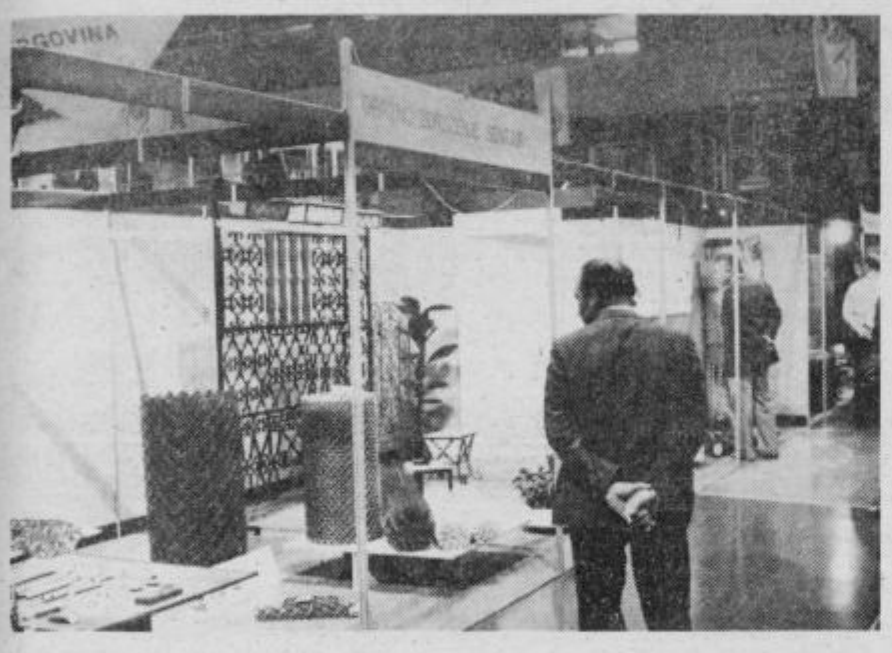

Pospešenemu razvoju malega gospodarstva namenjajo v šentjurski občini vse več pozornosti, in sicer z namenom, da bi le-to sledilo potrebam združenega dela in tudi občanom.

Obrtno združenje se je takoj po ustanovitvi leta 1979. tudi samoupravno organiziralo.

Združenje je pred kratkim dobilo svoje prostore v nekdanji stavbi občinske skupščine v Šentjurju. Njihova vrata so široko odprta tudi za delavce – obrtnike na začasnem delu v tujini.

Del obrtnikov se s svojimi izdelki predstavlja na letošnjem celjskem sejmu. Nekaj šentjurskih obrtnikov vam v nadaljevanju na kratko predstavljamo.

VIHAR

Artnak Vinko

Strojno ključavničarstvo in elektro

NOVA VAS n. h., ŠENTJUR PRI CELJU

Proizvajamo kosilnice vikend in električne sušilnike VIHAR za seno in druge kmetijske pridelke.

JAZBINŠEK

Botričnica 5, ŠENTJUR PRI CELJU

Izdelovanje vseh vrst ograje za balkone, vrata, cvetlične lončke in druge podstavke.

MARTIN VREŠKO

mizarstvo

Boletina 32, PONIKVA

Izdeluje in razstavlja čebelje panje, cvetlične zaboje

AVGUST OSET

Izdelovanje kmetijskih strojev

Cesta na Kmetijsko šolo 13, ŠENTJUR PRI CELJU

Proizvaja in razstavlja na sejmu ličkalni stroj. Kupite ga lahko pri Hmezadu.

HENRIK IVANŠEK ml.,

Hotunje 8, PONIKVA

Pletenje mrež za vrtne ograje, za zaščito dreves iz pocinkane ali plastificirane žice.

EDVIN TOVORNIK

Industrijska elektronika

Stopče 12, GROBELNO

Razstavlja vseh vrst dušilke, toridne transformatorje in vse navite komponente.

FRANC ŠRAML

orodjarstvo

Črnolica 2, ŠENTJUR

Po naročilu izdelujemo:
- rezilna, vpogibna in kombinirana orodja
- orodja za izdelavo perforiranih značk

Novo v letu 1981 – pnevmatske podajalne naprave!

JOŽE GOBEC

Strojno ključavničarstvo in elektro

GROBELNO

- Izdelujemo konstrukcije
- Varimo z zaščitnim plinom in
- Stiskamo kovinske predmete

M OGLASI

PRODAM

SEDEŽNO garnituro in rezervne dele za VW 1303 S prodam. Flajšman, Zidanškova 3, Celje.

KRAVO brejo 8 mesecev dobro molznico prodam. Ocvirk Anton, Ostrožno, Gradnikova 9.

JABOLKA za prešanje več ton prodam. Ušen Franc, Rakovlje 18, Braslovče.

KARAMBOLIRAN VW prodam, tudi po delih. Antlej Vili, Lokrovec 19, Celje.

GARAŽO pri Blagovnici Šempeter prodam, delno na kredit. Lešnik Pavel, Šempeter 35 b.

DVe peči Emo 5 na drva, kosilnico Alpina in žago – »cirkularko« za drva-razrez. Prodam. Košec, Glinsko 7a, Ljubečna.

AVTO Fiat 1100 R, cena 22,000, letnik 67, prodam. Potreben je manjšega popravila, registriran do 10. 12. 80. Krk Branko, Mariborska 66, Celje.

UVOŽENI zložljiv športni voziček za dvojčka prodam. Tel. 21193.

KÜPPERSBUSCH peč, pralni stroj, štedilnik na trdo gorivo, jeklenko za kisik, 10 lit., manometer za jeklenko z vlažilcem za inhaliranje, in perlit – 14 vreč prodam. Inf. po tel. 063 26-341, po 18. uri.

AUTOMATIK motor in 1 sod 1000 l. po zelo ugodni ceni prodam. Jože Rezec, Trojno 2, Laško.

ŠKODO, letnik 68 prodam za 8000 din. Teršek Alojz, Lahomšek 12, Laško.

GOBELIN velikost 100 X 60 cm, primeren za večje lokale ali ustanove prodam. Romih. Pohorska 6, Celje.

OD 1000 do 5000 m² zemlje na sončni legi blizu Ljubečne pri Celju prodam. Ogled in inf. ob nedeljah pri Prevoršek Rudiju, Gradišče 4, Vojnik.

RADIO HSR 48, zvočnika Niš 2 X 35 W in gramofon Philips starejši tip, prodam. Zorko Dušan, Mariborska 66, Celje.

HARMONIKO Slovenija melodija, motor Kolibri 4 registriran in kamp prikolico ter motorno žago in Fiat 125 P prodam. Krajnčan Alojz, šofer »Izletnik« Celje.

SOBO in kuhinjo z gospodarskim poslopjem ter nekaj zemlje v bližini Mestinja prodam. Lahko tudi parcele za vikend. Inf. Ipšek, Ponikva 46 pri Grobelnem.

DVA kavča, dva fotelja, in preprogo prodam. Ogled v popoldanskem času. Plohl, Trubarjeva 46, Celje, tel. 25-763.

VINOGRADNIŠKE-vikend parcele, stari in novi vinograd v Lipoglavu prodam. Brglez Ana, Loče 27 pri Poljčanah.

ZASTAVO 1300 za rezervne dele in dvojno leseno garažo prodam. Marijan Dušan, Trubarjeva 28, Celje.

MANJŠE posestvo z gospodarskim poslopjem na sončni legi v bližini Celja prodam. Šifra: »VAS«.

PRAŠIČA za zakol prodam. Karolina Koprivc, Proseniško 26.

JABOLKA obrana in za prešanje naškropljena prodam. Hadolin, Debro 22, Laško.

4 sode od 300 do 400 litrov prodam. Franc Hrastnik, Vrhe 42, Teharje.

FIAT 750 ugodno prodam. Špes Rudi, Kerševa 6, Vojnik.

MOTOR za osebni avto Mercedes 190 D prodam. Korošec Alojz, Babna gora N. H. Vinski vrh.

KOSILNICO BCS z obračalnikom prodam. Koštomaj Milan, Soseska Ložnica 81, Žalec. V popoldanskem času.

KOPALNO kad – litoželezno, dolžina 1,20 m, dobro ohranjena ugodno prodam. Pirnat, Laško, Kidričeva 12.

KOMBINEZON za motorista za višino 180 cm prodam. Jelenko Samo, Celje, Čopova 14, tel. 225-72.

KRAVO šeko z mlekom prodam. Šorn, Bukovžlak 9, Teharje.

ZASTAVO 101 letnik 73 poceni prodam. Tel. 730-868.

FIAT 750 letnik 71, spredaj karamboliran prodam. Primeren za premontažo ali rezervne dele. Malovrh Jure, Podgrad 38, Šentjur.

TRAJNO gorečo peč, zmrzovalno skrinjo, sobno pohištvo-spalnico in kozo dobro mlekarico prodam. Krajnčan Marija, Gorica 8, Šmartno v Rožni dolini.

REZKALNI stroj za kovine z vertikalno glavo stari tip OERLIKON prodam ali zamenjam za kovinsko štanco ali stružnico. Tel. 063 741060 od 6,30 do 7. ure.

ČEBELE 20 družin v panjih AŽ, čebelnjak in ves potreben pribor prodam. Završnik Pepi, Letuš 3. Inf. popoldan na tel. 373-196.

RAZNO pohištvo dobro ohranjeno prodam. Ogled v petek od 8. do 9. ure. Inf. pri Umek, na Teharski c. 25, Celje.

SOBNO pohištvo prodam. Krušič Ivan, Badovinčeva 2, Celje pri bazenu.

RAZSTEGLJIVO mizo in šest oblazinjenih stolov, dobro ohranjeno prodam. Tel. 063 24-624.

KUPIM

KMEČKO posestvo večje ali manjše v bližini Celja kupim. Ponudbe s ceno in opisom na oglasni oddelek pod šifro: »KMETIJA«.

STANOVANJA

BODOČA zakonca brez otrok, iščeta enosobno stanovanje ali garsoniero v Slovenskih Konjicah ali Celju. Šifra: »MIRNA«.

MLAD zakonski par brez otrok iz Subotice z delom v SIP-u Šempeter iščeta sobo v okolici Šempetra pod nujno. Prosimo javite na tel. 701-585.

UPOKOJENEC mirne narave, nekadilec, nealkoholik išče primerno sobo ali gre v skupno gospodinjstvo k mirni družini v okolici Celja. Ponudbe pod: »POMAGAM TUDI PRI MANJŠIH OPRAVILIH«.

MLAD par išče sobo s kopalnico, opremljeno ali neopremljeno s souporabo kuhinje, ni pa pogoj. Šifra: »MIRNA IN POŠTENA«.

V NAJEM oddam enostanovanjsko hišo, voda, elektrika in asfalt do hiše. Šifra: »10 km – ATOMSKE«.

USLUŽBENKA išče ogrevano sobo v Celju ali bližnji okolici. Šifra: »ČIMPREJ«.

ZAMENJAM lepo enosobno stanovanje s centralno kurjavo-nova gradnja v centru Varaždina, za enako ali po možnosti dvosobno v Celju. Inf. na tel. 042 49-209.

STAREJŠI ženski nudim hrano in stanovanje za manjše pomoč v gospodinjstvu. Podgorelec Fanika, Začret 35, Škofja vas.

ZAPOSLITEV

KLJUČAVNIČAR išče popoldansko zaposlitev – tudi izven svoje stroke. Ponudbe pod: »POPOLDAN«.

VAJENKO sprejmem »šivilijstvo«. Čendak Mira, Cesta na Dobrovo 33, Celje.

RAZNO

KUMBERGER LEOPOLD in Angela prekličujeva in obžalujeva vse govorice, ki sva jih širila o zasebnem tožilcu Miklavc Alojzu v zvezi z njegovim privatnim in osebnim življenjem. Zavezujeva se tudi v bodoče pustiti Miklavc Alojza popolnoma pri miru.

PREKLICUJEM osebno izkaznico na ime Žgank Franc, Grže 66, Grže.

PREKRIVAM vse vrste streh. Kličite na tel. od 20. do 21. ure 778-071.

IŠČEM gospodinjo za oskrbo dveh ostarelih oseb. Nudim brezplačno sobo. Ostalo po dogovoru. Inf. Hrovat Karlinca, Frankolovo.

MONTAŽO avtoradia in ostale dodatne opreme ter vsa avtoelektrikarska popravila nudim na domu. Pokličite 26-144.

PROMETNE NESREČE

PEŠEC PO SREDINI

V Prekopi je pozno zvečer voznik avtobusa MIHAEL JERŠIČ, 49, iz Novega mesta dohitel pešca VIKTORJA DROLCA, 52, iz Motnika, ki je hodil po sredini cestišča. Čeprav je Jeršič, ki je vozil z neprimerno hitrostjo, zaviral, je Drolca zadel s sprednjim delom in ga potiskal 17 metrov naprej, kjer je pešec obležal mrtev.

ZA 200.000 DINARJEV ŠKODE

Iz smeri Celja proti Vojniku je vozil tovornjak s prikolico MILAN DOLINŠEK, 46, iz Celja. Ko je pripeljal v Šmarjeto v desni, nepregledni ovinek ga je zaradi prehitre vožnje zaneslo v levo, kjer se je avtomobil prevrnil. Ker so se potrgale jeklene vrvi, se je razsul tudi tovor – betonske plošče. Na tovoru, vozilu in na poškodovanih objektih je bilo škode za okoli 200.000 dinarjev.

PADEL JE S STRAKTORJA

MARTIN LIPOVŠEK, 44, iz Strenskega pri Laškem je vozil na priklopniku traktorja seno in orodje. Na prikolici pa je bil tudi 49-letni STANISLAV OJSTERŠEK, iz Strenskega in ko je Lipovšek izpred trgovine v Globokem speljal, je Ojsteršek padel s prikolice in se hudo poškodoval.

NEPAZLJIVOST IN POKVARJEN TRAKTOR

Traktor z enoosno prikolico je vozil iz Pirešice proti Galiciji EDVARD ŽOLNIR, 45 iz Galicije. Ko je vozil po klancu navzgor, je nameraval prestaviti v nižjo prestavo, zaradi nepazljivosti, pa je prestavil v prosti tek. Traktor je začel drseti nazaj, zato je Žolnir začel zavirati, zavore pa niso bile dobre (prijela je le ena) in traktor se je prevrnil ter pod seboj pokopal Žolnirja, ki se je tako hudo poškodoval, da je takoj umrl.

POVZROČIL NESREČO IN POBEGNIL

Približno 200 m pred Šempetrom, je na desnem robu cestišča ustavil osebni avtomobil MARJAN KOŽUH, 23, iz Gabrovca, ker je pričela goreti električna napeljava. Nasproti, iz celjske smeri, sta pripeljala dva tovornjaka in oba šoferja sta ustavila pravilno na desnem robu, prižgala luči za osvetljevanje vozila ter varnostne utripalke in pomagala z gasilnima aparatoma gasiti. Takrat pa je za njima zelo hitro pripeljal voznik osebnega avtomobila MARKO ŠELEKAR, 21, iz Celja, ki je tovornjaka obvozil po levi strani, čelno pa se je zaletel v Kožuhovo vozilo, ki je takrat že bilo pogašeno. Voznik Šelekar je s kraja nesreče pobegnil, čeprav sta se poškodovala dva sopotnika v njegovem vozilu in oba voznika tovornjakov.

V JAREK JE ZAPELJAL

Iz Konjic proti Celju se je peljal z osebnim avtomobilom DARKO LESKOVAR, 20, iz Konjic. Na ravnem delu cestišča v Frankolovem pa ga je zaradi prehitre vožnje zaneslo v desno v obcestni jarek, po katerem je vozil 25 metrov, nato pa trčil v betonski propust, pri tem pa se je težje poškodoval njegov sopotnik. Škode je za 130.000 dinarjev.

KOLESAR ZBIL PEŠCA

Po desni strani cestišča je hodil iz smeri Vitanja proti Socki ANTON REK, 50, iz Vitanja. Pri hiši št. 76 ga je dohitel neznani kolesar, ki je Reka pretesno prehiteval in ga zato zbil po cestišču. Rek se je pri padcu težje poškodoval, neznani kolesar pa je odpeljal dalje.

NEPREVIDEN DEČEK

8 metrov pred prehodom za pešce v križišču Mariborske in ulice Crnogorske brigade v Celju je voznik tovornjaka BRANKO ILOVAR, 21, iz Grosuplja zbil 8-letnega dečka, ki je predenj pritekel z njegove desne strani. Ilovar, ki je vozil z neprimerno hitrostjo, je sicer zaviral, dečka pa kljub temu zbil, da je obležal nezavesten.

»TKANINA« n. sol. o. CELJE
TOZD VELEPRODAJA n. sol. o.

Komisija za delovna razmerja

OGLAŠA
prosta dela oz. naloge:

1. **SKLADIŠČNEGA DELAVCA ODPREMNIKA**
   POGOJ:
   PK-izobrazba in 6 mesecev delovnih izkušenj
2. **SKLADIŠČNEGA DELAVCA DOPOLNJEVALCA**
   POGOJ:
   NK-delavec

S kandidatoma sklepamo delovno razmerje za nedoločen čas, po predhodnem preizkusu delovnih zmožnosti in drugih sposobnosti za opravljanje navedenih del.

DS SKUPNIH SLUŽB

Komisija za delovna razmerja
in družbeni standard

OGLAŠA
prosta dela oz. naloge

1. **SALDAKONTISTA-PRIPRAVLJALCA**
   POGOJ:
   nepopolna srednja šola oz. poklicna šola
2. **ČISTILKE**
   POGOJ:
   NK-delavka

S kandidatkama sklepamo delovno razmerje za nedoločen čas, z enomesečnim poskusnim delom.

Vloge sprejema Sektor za samoupravno organiziranost in kadre »Tkanine« Celje, Ul. XIV. divizije n. h., v roku 15 dni od dneva objave.

Kandidati bodo pismeno obveščeni o izbiri najkasneje v roku 30 dni po zaključenem prijavnem roku.

Gostinsko podjetje CELJE
TOZD »Savinja« Laško

objavlja
prosta dela in naloge,

1. **4 KV natakarje**
2. **2 čistilki**
   pogoj pod 1:
   končana gostinska šola

Delovno razmerje se sklepa za nedoločen čas s p skusnim delom pod 1. 2 meseca, pod 2. 1 mesec.

Kandidati naj predložijo pismene vloge na nasl Gostinsko podjetje CELJE – splošno kadrovski se tor, Stanetova 27 – v 15 dneh od objave.

LESNA INDUSTRIJA »BOHOR«
TOZD ŽAGA IN FURNIRNICA
ŠENTJUR PRI CELJU

Objavlja
prosta dela in naloge

2 strojnih ključavničarjev – vzdrževalcev
Pogoji:
strokovna šola ustrezne smeri
lahko tudi brez prakse

1 avtomehanika
Pogoji:
strokovna šola ustrezne smeri
2 leti delovnih izkušenj

Kandidati naj pošljejo prijave v roku 15 dni po obja na naslov Lesna industrija Bohor Šentjur pri Celju.

O izbiri bomo obvestili kandidate v 30 dneh po zaklj čenem roku za sprejem prijav.

ZDRAVSTVENI CENTER CELJE
DELOVNA SKUPNOST SKUPNIH SLUŽB

objavlja dela in naloge:

Referenta za varstvo pri delu
Pogoji:
visoka ali višja šola za varnostne inženirje, 1 let delovnih izkušenj

Referenta za obveščanje
Pogoji: visoka ali višja šola novinarske smeri, 1 let delovnih izkušenj.

Za navedena delovna opravila velja 3-mesečno po skusno delo.

Osebni dohodek po pravilniku o delitvi sredstev z osebne dohodke Delovne skupnosti skupnih služb

Prošnje sprejema kadrovska služba Zdravstvene centra Celje, Kersnikova 1 a, 15 dni od dneva objave

Kandidati bodo o izbiri obveščeni v roku 30 dni p izteku roka za prijavo na objavljen oglas.

CESTNO PODJETJE CELJE, n. sol. o.
TOZD ASFALT KAMNOLOM VELIKA PIREŠICA, n. sol. o.
VELIKA PIREŠICA

Komisija za delovna razmerja ponovno objavlja prosta dela in naloge

– VZDRŽEVANJA ELEKTRO NAPRAV (obratni električar)
Pogoji:
Za sprejem prostih del in nalog vzdrževanja elektro naprav se zahteva delavec z končano poklicno šol elektro smeri in 2 leti ustreznih delovnih izkušenj p vzdrževanju elektronaprav. Stanovanje po dogovoru

Pismene prijave z dokazili sprejema kadrovska služb DO, Lava 42 Celje, 30 dni od dneva objave. Prijavlje prejmejo odgovore v 30 dneh po poteku objave.

TV SPORED

NEDELJA, 28. 9

8.15 POROČILA (Lj)
8.20 ZA NEDELJSKO DOBRO JUTRO: Naša pesem 80, 3. oddaja (Lj)
9.50 ČEBELICA MAJA (Lj)
10.20 JAZON IZ VESOLJA, angleška nadaljevanka
11.45 ZGODOVINA POMORSTVA, poljudno znanstvena serija (Lj)
12.35 D. Marković: VRNITEV ODPISANIH, TV nadaljevanka (Lj)
14.35 TV KAŽIPOT (Lj)
14.55 MOZAIK (Lj)
17.00 KMETIJSKA ODDAJA (N. Sad)
18.00 POROČILA (do 13.05) (Lj)
18.45 POT NA VZHOD, potopisna reportaža TV Zagreb (Lj)
19.10 POROČILA (Lj)
19.15 Lipica: MEDNARODNO KONJENIŠKO TEKMOVANJE, prenos (za JRT) (Lj)
21.15 ŠPORTNA POROČILA (Lj)
21.25 EP V KOŠARKI ZA ŽENSKE ali IGRANI FILM (Lj)
9.10 RISANKA (Lj)
9.15 CIKCAK (Lj)
9.26 ZRNO DO ZRNA (Lj)
9.30 TV DNEVNIK (Lj)
9.55 PROPAGANDNA ODDAJA (Lj)
20.00 R. Marinković: KIKLOP, zadnji del nadaljevanke TV Zgb (Lj)
20.55 PROPAGANDNA ODDAJA (Lj)
21.00 DOKUMENTARNA ODDAJA (Lj)
21.40 V ZNAMENJU (Lj)
21.55 GLASBENA ODDAJA (Sk)
22.10 ŠPORTNI PREGLED (Zgb)

PONEDELJEK, 29. 9.

8.45 TV V ŠOLI: TV koledar, Pravljica, S pesmijo na Brač, Makedonščina (Zgb)
10.00 TV V ŠOLI: Materinščina, Risanka, Zemljepis, Zgodba (do 11.10) (Bgd)
14.55 TV V ŠOLI – ponovitev (do 16.00) (Zgb)
17.20 POROČILA (Lj)
17.25 MINIGODCI V GLASBENI DEŽELI (Lj)
17.35 INFORMACIJA, oddaja iz poljud. znan. serije Delaj z glavo (Lj)
18.00 ZNANA – NEZNANA JUGOSLAVIJA, izobraževalna odd (Lj)
18.30 MOZAIK (Lj)
18.35 OBZORNIK (Lj)
18.45 MLADINSKA ODDAJA (Sa)
19.10 RISANKA (Lj)
19.20 CIKCAK (Lj)
19.26 ZRNO DO ZRNA (Lj)
19.30 TV DNEVNIK (Lj)
19.55 PROPAGANDNA ODDAJA (Lj)
20.00 J. Jaquine: RAZBITO ŽIVLJENJE, francoska drama (Lj)
21.40 PROPAGANDNA ODDAJA (Lj)
21.45 V ZNAMENJU (Lj)
22.00 MOZAIK KRATKEGA FILMA: Dejanje, jugoslovanski film

TOREK, 30. 9.

9.00 TV V ŠOLI: TV koledar, Gozd – kletka brez rešetk, Morje pripoveduje, Dnevnik 10 (Zgb)
10.00 TV V ŠOLI: Naravoslovje, Risanka, Književnost in jezik, Zgodba, Glasbeni pouk (do 11.40) (Bgd)
15.00 TV V ŠOLI: Gozd – kletka brez rešetk, R. Bošković, Osorski otoki (do 16.00) (Zgb)
17.05 POROČILA (Lj)
17.10 JAPONSKA PRAVLJICA (Lj)
17.25 PIHALNI ORKESTER IDRIJA (Lj)
17.55 POLETAVČEK, otroška oddaja TV Beograd (Lj)
18.25 MOZAIK (Lj)
18.30 OBZORNIK (Lj)
18.40 PO SLEDEH NAPREDKA (Lj)
19.10 RISANKA (Lj)
19.15 CIKCAK (Lj)
19.26 ZRNO DO ZRNA (Lj)
19.30 TV DNEVNIK (Lj)
19.55 PROPAGANDNA ODDAJA (Lj)
20.00 MEDNARODNA OBZORJA (Lj)
20.50 PROPAGANDNA ODDAJA (Lj)
20.55 Zavattini-Bagnasco: LIGABUE, 1. del italijan. TV nadaljevanke
21.55 V ZNAMENJU (Lj)
22.10 BALET V JUGOSLOVANSKI USTVARJALNOSTI (Lj)

SREDA, 1. 10.

9.20 TV V ŠOLI (Zgb)
10.00 TV V ŠOLI (Bgd)
17.20 POROČILA (Lj)
17.25 ZBIS: Letni časi (Lj)
17.40 VELIKE RAZSTAVE, kulturno dokumentar. serija (Lj)
18.05 PESEM MIRU NA OTOKU VOJNE, glasbena oddaja (Lj)
18.35 MOZAIK (Lj)
18.40 OBZORNIK (Lj)
18.55 NE PREZRITE (Lj)
19.10 RISANKA (Lj)
19.15 CIKCAK (Lj)
19.26 ZRNO DO ZRNA (Lj)
19.30 TV DNEVNIK (Lj)
19.55 PROPAGANDNA ODDAJA (Lj)
20.00 FILM TEDNA: KRISTUS SE JE USTAVIL V EBOLIJU, italijan. film (Lj)
22.25 PROPAGANDNA ODDAJA (Lj)
22.30 V ZNAMENJU (Lj)

ČETRTEK, 2. 10.

9.10 TV V ŠOLI (Zgb)
10.00 TV V ŠOLI (Bgd)
15.05 TV V ŠOLI – ponovitev (do 16.00) (Zgb)
17.00 POROČILA (Lj)
17.05 ZGODOVINA POMORSTVA, poljudno znanstvena serija (Lj)
17.55 TEHTNICA ZA NATANČNO TEHTANJE otroš. nadalj. TV Beograd (Lj)
18.25 MOZAIK (Lj)
18.30 OBZORNIK (Lj)
18.40 NA SEDMI STEZI (Lj)
19.15 RISANKA (Lj)
19.20 CIKCAK (Lj)
19.24 ZRNO DO ZRNA (Lj)
19.30 TV DNEVNIK (Lj)
19.55 PROPAGANDNA ODDAJA (Lj)
20.00 AMERIŠKI FRAGMENTI, dokumentarna oddaja (Lj)
21.35 PROPAGANDNA ODDAJA (Lj)
21.40 V ZNAMENJU (Lj)
21.55 GLASBENA ODDAJA (Lj)

PETEK, 3. 10

8.45 TV V ŠOLI (Zgb)
10.00 TV V ŠOLI (Bgd)
14.55 TV V ŠOLI (Zgb)
17.15 POROČILA (Lj)
17.20 LETI, LETI PIKAPOLONICA, lutkovna nadaljevanka (Lj)
17.35 DRUŽINA SMOLA, madžarska risana serija (Lj)
18.00 DOMAČI ANSAMBLI: Ansambel Ottavia Brajka (Lj)
18.30 MOZAIK (Lj)
18.35 OBZORNIK (Lj)
18.45 SPOZNAVAJMO NAŠE MORJE (Lj)
19.15 RISANKA (Lj)
19.20 CIKCAK (Lj)
19.26 ZRNO DO ZRNA (Lj)
19.30 TV DNEVNIK (Lj)
19.55 PROPAGANDNA ODDAJA (Lj)
20.00 VES SVET IMAM V ROKAH, zabavno glasbena odd. (za JRT) (Lj)
21.05 PROPAGANDNA ODDAJA (Lj)
21.10 BLAKOVIH SEDEM, serijski film (Lj)
22.00 V ZNAMENJU (Lj)
22.15 NOČNI KINO: Slepi konji, ameriški film (Lj)

SOBOTA, 4. 10

8.00 POROČILA (Lj)
8.05 MINIGODCI V GLASBENI DEŽELI (Lj)
8.20 ZBIS: Letni časi (Lj)
8.35 JAPONSKA PRAVLJICA (Lj)
8.50 TEHTNICA ZA NATANČNO TEHTANJE, otroš. odd. TV Beograd (Lj)
9.20 POLETAVČEK, otroška oddaja TV Beograd (Lj)
9.50 R. Haley: KORENINE – NASLEDNJE GENERACIJE, ameriš. nadalj (Lj)
11.25 PO SLEDEH NAPREDKA (Lj)
11.55 V IZJEMNIH OKOLIŠČINAH, izobraževalna oddaja (Lj)
12.25 LJUDJE IN ZEMLJA – ponovitev (Lj)
13.25 POROČILA (do 13.30) (Lj)
14.55 NOGOMET BUDUČNOST-::CRVENA ZVEZDA (Ti) v odmoru PROPAGANDNA ODDAJA
16.45 POROČILA (Lj)
16.50 LASSIE – NOV ZAČETEK, ameriški film (Lj)
18.30 GLASBENA ODDAJA (Lj)
18.55 NAŠ KRAJ (Lj)
19.10 ZLATA PTIČA (Lj)
19.26 ZRNO DO ZRNA (Lj)
19.30 TV DNEVNIK (Lj)
19.55 PROPAGANDNA ODDAJA (Lj)
20.00 DNEVI SLOVENSKE ZABAVNE GLASBE, prenos (Lj)
21.00 PROPAGANDNA ODDAJA
21.05 UJETNIKI VESOLJA, ameriški film (Lj)
23.10 TV KAŽIPOT (Lj)
23.30 POROČILA (Lj)

Plošče in kasete melodij, ki ste jih izbrali, so vam na voljo v prodajnih enotah KOVINOTEHNE – TOZD TEHNIČNA TRGOVINA Celje

LESTVICA ZABAVNIH MELODIJ:

1. NADALINA – B. DVORNIK in O. DRAGOJEVIČ
2. ONCE UPON A TIME – DONNA SUMMER
3. ČUJEŠ LI ME, JEL TI DRAGO – NOVI FOSILI
4. CALL ME – BLONDIE
5. COMING UP – PAUL MCCARTNEY

KUPON
za lestvico zabavnih melodij

Glasujem za pesem _____

izvajalec _____

Ime, priimek, naslov _____

LESTVICA DOMAČIH MELODIJ:

1. NA VSEH STRANEH SVETA – SLAK
2. STOL JE NAJVIŠJI VRH – AVSENIK
3. KELNERICA – GORENJCI
4. DANES PRAZNUJEMO – MIHELIČ
5. LUČI SLOVENJ GRADCA – ŠTIRJE KOVAČI

KUPON
za lestvico domačih melodij

Glasujem za pesem _____

izvajalec _____

Ime, priimek, naslov _____

Nagrajenca: Slavko Merlak, Tomšičeva 42, Slov. Bistrica
Vrečko Milena, Tomaž 8, Vojnik

Pišite na naslov: Novi tednik – Radio Celje, Trg V. kongresa 3 a, Celje
Lestvica domačih melodij je na sporedu vsak ponedeljek ob 17.15, lestvica zabavnih melodij pa vsako soboto ob 17.15.
Vsakič nagrada mala plošča.

STE ŽE POMISLILI NA OBJAVO V RADIU CELJE!

POIŠČITE V... KOVINOTEHNI ŽALEC

V prodajalni Kovinotehne v Žalcu vam priporočajo nakup vseh vrst pip, dobro založeni pa so tudi s keramičnimi ploščicami.

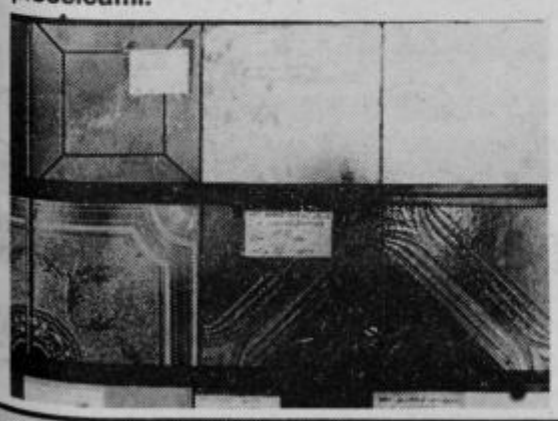

kovinotehna
tozd tehnična trgovina

RADIO CELJE

SPORED OD 25. 9. DO 1. 10. 1980

ČETRTEK, 25. 9.: 8.00 Poročila, **8.05** Dopoldne z vami – gost družbeni pravobranilec samoupravljanja Rudi Peperko (vmes ob **9.00** Poročila), **10.00** Zaključek sporeda, **15.30** Obvestila, **15.45** Zabavni globus, **16.00** Kronika, **16.15** Čestitke in pozdravi, **16.30** V živo – Nič nas ne sme presenetiti, **18.00** Zaključek sporeda.

PETEK, 26. 9.: 8.00 Poročila **8.05** Petkov mozaik (vmes ob **9.00** Poročila), **10.00** Zaključek sporeda, **15.30** Obvestila, **16.00** Poročila, **16.05** Čestitke in pozdravi, **16.45** Zabavni globus, **17.00** Kronika, **17.15** Glasbo vam izbira, **17.45** Turistična oddaja, **18.00** Zaključek sporeda.

SOBOTA, 27. 9.: 8.00 Poročila, **8.05** Dopoldne z vami (vmes **ob 9.00** Poročila), **9.30** Filmski sprehodi, **10.00** Zaključek sporeda, **15.30** Obvestila, **16.00** Poročila, **16.05** Čestitke in pozdravi, **17.00** Kronika, **17.15** Lestvica zabavnih melodij, **17.30** Kulturni feljton, **17.45** Zabavni globus, **18.00** Zaključek sporeda.

NEDELJA, 28. 9.: 10.00 Poročila, **10.05** Obvestila, **10.30** Predstavljamo vam, **10.45** Kekčevi prijatelji, **11.00** Vedri zvoki, **11.15** Zabavni globus, **11.30** Kmetijska oddaja, **12.00** Čestitke in pozdravi, **13.00** Poročila, **13.05** Od melodije do meldoije, **13.30** Literarna oddaja, **13.45** Iz domačih logov, **14.00** Zaključek sporeda.

PONEDELJEK, 29. 9.: 8.00 Poročila, **8.05** Športno dopoldne) vmes **ob 9.00** Poročila), **10.00** Zaključek sporeda, **15.30** Obvestila, **16.05** Čestitke in pozdravi, **16.30** Reportaža, **16.45** Zabavni globus, **17.00** Kronika, **17.15** Lestvica narodno-zabavnih melodij, **17.30** Športni pregled, **17.45** Glasbene novosti, **18.00** Zaključek sporeda.

TOREK, 30. 9.: 8.00 Poročila, **8.05** Strokovnjak svetuje (vmes **ob 9.00** Poročila), **10.00** Zaključek sporeda, **15.30** Obvestila, **16.00** Poročila, **16.05** Čestitke in pozdravi, **16.30** Iz delovnih organizacij, **16.45** Zabavni globus, **17.00** Kronika, **17.15** Iz arhiva resne glasbe, **17.45** Odmevi, **18.00** Zaključek sporeda.

SREDA, 1. 10.: 8.00 Poročila, **8.05** Dopoldne z vami (vmes **ob 9.00** Poročila), **10.00** Zaključek sporeda, **15.30** Obvestila, **16.00** Poročila, **16.05** Čestitke in pozdravi, **16.45** Zabavni globus, **17.00** Kronika, **17.15** Domači ansambli, **17.30** Aktualno, **17.45** Iz zakladnice zborovske glasbe, **18.00** Zaključek sporeda.

POLZELA NOGAVICE

hlačne nogavice z vsitkom

IZ SPOREDA

Nedelja, 28. novembra ob 13.30 LITERARNA ODDAJA: Branko Čopič – SLEPI KONJ

Literarno oddajo posvečamo tokrat delu Branka Čopića, slovitega pisatelja izpod Grmeča. Branko Čopić je po končanem učiteljišču v Karlovcu diplomiral na filozofski fakulteti v Beogradu. Ob začetku vojne se je pridružil borcem NOV, postal komisar odreda in urejal različne časopise. Po vojni deluje kot svobodni umetnik v Beogradu. V svojih delih se pogosto vrača v kraje svojega otroštva in med borce NOV. Tudi v noveli Slepi konj, ki jo bo v današnji oddaji prebral Tone Škerbec, se Čopić vrača v svojo mladost in kraje svojega otroštva.

Ponedeljek, 29. novembra ob 16.30 REPORTAŽA: Otroško varstvo v občini Slovenske Konjice:

V redno organizirano otroško varstvo je v občini Slovenske Konjice vključenih 320 otrok, v skrajšani vzgojni program pa še 157. Oblik otroškega varstva je torej deležnih kar 38 odstotkov vseh predšolskih otrok, kar je več kot znaša slovensko poprečje. Kako so dosegli v kratkem času tako pomembne rezultate? Kakšne so še potrebe v občini? Kakšne so želje in težave? Na ta in druga vprašanja bomo skušali odgovoriti v reportaži, ki jo pripravlja Milena Brečko-Poklič.

UTRINKI S POTI PO SKANDINAVIJI

BOGASTVO ŠVEDSKE

PIŠE: ERNEST REČNIK 3

Več kot polovico celotne švedske države pokrivajo bujni gozdovi, ki jih je kar 230.000 km², to je nekoliko manj, kot je celotna površina naše domovine (256.000 km²). V deželi je veliko rek, po katerih plavijo les do žag, predelovalnih obratov in celo do morja. Vodni transport je najcenejši, to je znana stvar. Veliko število rek z močnim padcem so izkoristili za izgradnjo sistema hidroelektrarn, ki oskrbujejo deželo z velikimi količinami električne energije.

Veliko pozornost posvečajo kmetijstvu, posebno v južnih predelih države. Izredno je razvita govedoreja, ki daje velike količine mleka in mlečnih izdelkov. Kmet na Švedskem je spoštovan in cenjen, njegov življenjski standard je enak delavcu v industriji, zato ni nepotrebnega bega iz zemlje, kot ga vse češče opažamo pri nas, zemlja pa ostane neobdelana. Važen vir dohodkov države je tudi pomorstvo in ribolov.

V posebnem pristanišču smo si ogledali kraljevsko vojno ladjo Wasa, ki so jo splovili že leta 1628. a je na svoji krstni vožnji po prvem kilometru potonila. Ladjo so po skoraj tristo letih dvignili in jo sedaj v posebnem suhem doku konservirajo in obnavljajo. V kinodvorani poleg doka so nam zavrteli dokumentarni barvni film o celotni dejavnosti pri dvigu ladje iz morskih globin. Admiralska ladja Wasa je imela 150 topov, tri mogočne jambore, na njej pa je bila vrsta skulptur iz antike in poznejših zgodovinskih obdobij. Ko bodo v nekaj letih gotovi z obnovitvenimi deli te mogočne starinske ladje, bo to velik dogodek.

Stockholm smo si ogledali tudi iz ptičje perspektive, saj smo se z dvigalom povzpeli v 28. nadstropje televizijskega stolpa, ki je visok 155 m. Iz razgledne ploščadi, ki je ob restavraciji, smo imeli lep razgled na staro mesto ali mesto med mostovi, kot mu pravijo domačini in na satelitska naselja okoli središča. Razumljivo je, da so naši foto aparati in filmske kamere vse to dokumentirali.

Največji in najznamenitejši švedski kipar Milles, ki je bil sodobnik našega kiparja Meštrovića, je ustvaril vrsto del, s katerimi se je uvrstil med svetovno kiparsko elito. Znana so njegova dela – kip pojoči Orfej, Zeusova ugrabitev Evrope itd. itd. Svojo vilo z vsemi svojimi deli je veliki kipar Milles zapustil državi in je sedaj tam kiparska galerija.

Po dveh dneh temeljitih ogledov švedske prestolnice smo se v nedeljo, 29. junija, popoldan ob 17. uri vkrcali na luksuzno ladjo Silja Line-Welamo in se z njo odpeljali v glavno mesto Finske Helsinki. Ladja Welame ima 13.000 bruto registrskih ton; se pravi, da je kar velika, saj je na njej prostora za 1200 potnikov, od katerih je kar za 800 potnikov prostor v kabinah. Welamo je trajektna ladja s sedmimi palubami, ki plove s hitrostjo 40 km na uro. Vožnja je trajala petnajst ur in je bila zelo prijetna. Levo in desno so nas spremljali večji in manjši otoki, vsi porasli z gozdovi vse do odprtega Baltiškega morja, iz katerega smo zapluli v Finski zaliv. Po bogati večerji v ladijski restavraciji, kjer smo se posluževali dobrot iz samopostrežnega bifeja, smo v salonu prisluhnili zvokom ladijskega orkestra. Mnoge potnike so tudi zasrbeli podplati in so zaplesali. Spanje v dvopostelji kabini je bilo zelo udobno. Kljub temu, da smo zapustili Švedsko in se odpeljali v novo državo Finsko, nihče ni pogledal naših potnih listov niti prtljage pri odhodu iz Stockholma, niti pri prihodu v Helsinke.

PODVODNI RIBOLOV V NEREZINAH

S HARPUNO NAD RIBE ZA POKAL ŠTAJERSKE

NA SVIDENJE TOREJ OKTOBRA!

Zadnji poletni vikend so člani Kluba za podvodno dejavnost LT EMO Celje skupaj z Društvom za podvodno dejavnost Trbovlje in Društvom za podvodno dejavnost Maribor izrabili za organizacijo prvenstva Štajerske v podvodnem ribolovu na otoku Cres – Lošinj – Nerezine. Tekmovanje je bilo tudi memorialno po lansko leto tragično preminulem potapljaču in članu Kluba za podvodne aktivnosti LT EMO Celje Jožetu Strupehu.

Izredno lepo vreme in toplo morje je bilo kot nalašč za tekmovalce potapljače, ki so tekmovanje izkoristili tudi za trening potapljanja, saj je znano, da takšnih pogojev pri nas ni. Tako so fantje v petek popoldne in v nedeljo dopoldne trenirali potapljanje, soboto pa so izrabili za tekmovanje.

Zbrali so se ob 8. uri zjutraj in se kmalu po pripravah z veliko barko odpeljali na kraj, kjer so kasneje lovili, Na ladji je bilo 34 tekmovalcev iz Celja, Maribora, Trbovelj in Ptuja, pridružili pa so se jim tudi štirje domačini kluba Škarpina, ki je pobraten s celjskim klubom.

Do tekmovalnega področja so prispeli ob 11. uri, ko so tudi začeli loviti. Tekmovanje je trajalo štiri ure, domov pa so se vrnili po 17. uri ter začeli s pripravljanjem nalovljenih rib za večerno pojedino, ob kateri so tudi razglasili najboljše in podelili nagrade.

Rezultati klubskega prvenstva za podvodne aktivnosti LT EMO Celje: 1. BOGDAN MIRNIK (ulovil je pet rib v skupni teži 3720 gramov) 4970 točk, 2. TONE KREBS (ulovil šest rib v skupni teži 2240 gramov), 3. MARJAN VEBER (ulovil 3 ribe v skupni teži 1430 gramov, za ugorja kot posebno ribo pa je dobil še nadaljnih 1240 točk) 3420, 4. Adi Vidović, Ptuj (ulovil 6 rib v skupni teži 1610 gramov) 3110, 5.

Drago Klepec (4 – 1410) 2410 točk, 6. Toni Kožar (2 – 1570) 2070, 7. Vladimir Magajne (3 – 1300) 2050, 8. Emil Gregorčič (3 – 1000) 1750, 9. Franc Krajnc (1 – 1230) 1480, 10. Mišo Madronič (1 – 360) 610, 11. Jure Beložič (1 – 320) 570 točk, rib pa niso ujeli Adi Krajnc, Miran Kolšek, Tone Zupanc, Branko Planinc in Štefan Koprivc.

Rezultati tekmovanja za prvenstvo Štajerske v podvodnem ribolovu za leto 1980: 1. BOGDAN MIRNIK, KPD EMO Celje (5 – 3720) 4970 točk, 2. MILAN ŠNUDERL, DPD Maribor (5 – 2850) 4100, 3. TONE KREBS, KPD EMO Celje(6 – 2240) 3740 točk itd. Med des najboljšimi tekmoval kar osem Celjanov po riborčan in Trbovelčan priča o visoki kvaliteti tekmovalcev v tej šp zvrsti. Ekipno: 1. KPD CELJE 12.130 točk, 2. MARIBOR 6050 točk DPD TRBOVLJE 4380

Izven konkurence s stopili tudi tekmovalci pina iz Nerezin in dose slednje rezultate: BR MIR GULAM je ulovil in dobil 6750 točk, S GULAM je ulovil 6 rib bil 4550 točk, BRANKO KONIC pa je ulovil en in zanjo prejel 690 točk

Neuradni vrstni red tekmovalcev: 1. Bra Gulam 6750 točk, 2. Bo Mirnik 4970 in 3. Stipe lam 4550 točk.

Albin Lesjak, dolg član Kluba za podvodn tivnosti EMO in eden n stejših organizatorjev movanja za Štajerski je ob tej priložnosti do članov Društva za podv aktivnosti Maribor po priznanje. Srečanje je vsem uspelo tako v te valnem kot vadbenem gledu.

Po pripovedo VALENTINA DA ki je tudi fotogr je pri morski na TONE VE

S KOMPASOM V ČRNI GORI

Poletje se je izteklo in prijadrali smo v jesen. A bolj po koledarju, saj se nam sonce in topli dnevi še vedno v izobilju ponujajo, kot bi se hoteli odkupiti za cmeravo vreme v juniju in v prvi polovici julija. Takrat smo lovili sončne dopustniške dni, se jezili nad lastnimi plani o načrtovanih dopustih v predsezoni, ko smo se potem, v drugi polovici poletja pregrevali na delovnih mestih.

Pri KOMPASU imajo obilo izkušenj z organizacijami različnih letovanj, ki človeku nudijo tudi kaj več kot samo poležavanje na vročem pesku. Njihovi programi letovanj so, na željo turistov, popestreni še s številnimi izleti v bližnjo in daljno okolico letoviščarskih krajev. Na enem izmed takih letovanj sem bila sredi septembra njihov gost in z veseljem vam tokrat pišem utrinke iz poti po črnogorskem primorju.

Kajti še je čas, da se bo morda tudi kdo od vas odločil za dopustovanje v topli jeseni, ko je morje še zelo toplo, gneča manjša, cena pa, ki je največkrat odločilna ob načrtovanju dopusta, dostopnejša. Podrobnosti boste lahko izvedeli pri KOMPASU, na tem prostoru pa prebirajte zanimivosti iz naše bratske republike, kjer gostoljubno sprejemajo goste še tudi v dneh, ko pri nas že razmišljamo o zimskih rokavicah in o toplem čaju. Morda se sprva sliši oddaljeno: letovanje v Črni gori. Je pa še kako prijetno kakšno poletje pustiti jeklenega konjička doma in se odpraviti na dopust v organizaciji turistične delovne organizacije.

Brez zapetljajev in udobno se boste v pičli urici znašli na jugu naše domovine. Z letalom seveda. Za marsikoga bo že sam polet pravo doživetje, saj si boste, z visoke ptičje perspektive ogledali celo jadransko obalo. Pristali boste v Tivatu, kjer vas bodo sprejeli po stari črnogorski navadi... O tem pa prihodnjič.

MATEJA PODJED

NOVI tednik 38

NOVI TEDNIK – Glasilo občinskih organizacij SZDL Celje, Laško, Mozirje, Slovenske Konjice, Šentjur, Šmarje pri Jelšah in Žalec. Uredništvo: Celje, Trg V. kongresa 3 a, poštni predal 161. Naročnina in oglasi: Trg V. kongresa 3 a – Glavni urednik Novega tednika Radia Celje Avgust Ribič. Odgovorni urednik Novega tednika Drago Medved, odgovorni urednik Radia Celje Branko Stamejčič. Redakcija: Marjela Agrež, Milan Božič, Jure Krašovec, Mateja Podjed, Milena Poklič-Brečko, Damjana Stamejčič, Zdenka Stopar, Mitja Umnik, Janez Vedenik, Tone Vrabl. Tehnični urednik Franjo Bogadi. Izhaja vsak četrtek. Izdaja ga ČGP Delo, Ljubljana. Rokopisov ne vračamo. Cena posamezne številke 6 din, celoletna naročnina 280 din, polletna 140 din. Za tujino je cena dvojna. Žiro račun: 50700-603-31198 – ČGP Delo Ljubljana TOZD Novi tednik Celje. – Telefon, oglasi in naročnina: 22-369, 23-105.