

SKUPŠČINSKI

DOLENJSKI LIST

za občine
ČRNOMELJ,
KRŠKO,
METLIKA, NOVO
MESTO, RIBNICA
IN TREBNJE

Letnik XIX.

Novo mesto, 12. avgusta 1982

št. 19

VSEBINA

OBČINA NOVO MESTO

198. Odredba o pristojbinah za veterinarsko-sanitarne preglede in za dovoljenja za prodajo mleka v letu 1982.

OBČINA KRŠKO

199. Odlok o splošni prepovedi prometa z zemljišči, prepovedi parcelacije zemljišč in prepovedi graditve na območju dela Senovega in Leskovca.

200. Odlok o določitvi zemljišč, ki so namenjena za stanovanjsko graditev na območju stanovanjske soseske Podbočje.

201. Odlok o uvedbi melioracijskega postopka na melioracijskem območju Jelaškega potoka in Muzge v delu k. o. Veliki Podlog in Veliko Mraševo.

OBČINA TREBNJE

202. Sklep o proizvodih in storitvah, za katere se občinski skupnosti za cene Trebnje pošiljajo obvestila o cenah zaradi spremljanja.

203. Odlok o poslovalnem času.

OBČINA ČRNOMELJ

204. Odlok o prispevku za vzdrževanje lokalnih cest v občini Črnomelj, ki ga v letu 1982 plačujejo zavezanci, ki niso sklenili samoupravnega sporazuma.

205. Odlok o razglasitvi splošne prepovedi prometa z zemljišči, prepovedi parcelacije zemljišč, prepovedi graditve in spremembe kulture zemljišča na spominskem območju Črmošnjice - Vrčice.

Občina Novo mesto

198

Na podlagi 258. in 27. člena Statuta občine Novo mesto (Skupščinski Dolenjski list št. 5/79 in 14/82) in 1. člena Zakona o spremembi in dopolnitvi Zakona o varstvu živali pred kužnimi boleznimi (Uradni list SRS št. 2/78) je izvršni svet skupščine občine Novo mesto na seji dne 30. 7. 1982 sprejel

ODREDBO

o pristojbinah za veterinarsko-sanitarne preglede in za dovoljenja za prodajo mleka v letu 1982

1. člen

S to odredbo se določa višina pristojbin za veterinarsko-sanitarne preglede ter višina pristojbin za izdajo dovoljenj za promet z mlekom v skladu s 17., 21. in 30. člena Zakona o varstvu živali pred kužnimi boleznimi, ki ogrožajo vso državo (Uradni list SFRJ št. 43/76), ter 25., 27., 29. in 30. členom Zakona o varstvu živali pred kužnimi boleznimi (Uradni list SRS št. 18/77 in 2/78).

2. člen

Za veterinarsko-sanitarne preglede se določijo naslednje pristojbine

1. za obvezen veterinarsko-sanitarni pregled pri nakladanju, razkladanju in prekladanju pošiljk živine, živalskih surovin in odpadkov, ki se s prevoznimi sredstvi odprem-

ljuje ali gonijo iz območja občine ali več kot 20 km daleč:

a. vagonске in kamionske pošiljke do 10 ton 350,00 din
- za vsako nadaljnjo tono 47,00 din
b. kosovne pošiljke:

- vsaka velika žival 58,00 din
- tele, prašič, drobnica 30,00 din
- odojek, pes 15,00 din
- čebelje družine do 10 družin 60,00 din

- za vsako nadaljnjo družino 6,00 din

- za vsakih začetih 50 kosov perutnine 12,00 din

- za vsak kg živih rib 0,60 din

Skupna pristojbina za kosovne pošiljke ne sme biti višja od pristojbine, ki je predpisana za kamionske ali vagonске pošiljke iste vrste.

2. Za veterinarsko-sanitarne preglede pošiljk mesa in mesnih izdelkov pri nakladanju in razkladanju, ki se prevažajo v območju ali iz območja občine:

- za vsak kg mesa drobnice ali mesnega izdelka 0,18 din
- od jajc po kosu 0,12 din
- od svežih do zamrznjenih rib za kg 0,18 din

3. Za veterinarsko-sanitarne preglede živali pred klanjem, preglede mesa, odpreme in preglede pošiljk mesa, namenjenih za predelavo, se plača pristojbina mesečno po pogodbi med pooblaščenim veterinarsko organizacijo in organizacijo, za katero se pregledi opravijo.

4. Za veterinarsko-sanitarne preglede pošiljk živine, živalskih proizvodov, odpadkov in surovin, ki se izvažajo ali uvažajo:

- vagonске ali kamionske pošiljke do 10 ton 470,00 din
- za vsako nadaljnjo tono 47,00 din

- kosovne pošiljke - vsak tovorek:

- velika žival 116,00 din
- tele, prašič, drobnica 81,00 din
- psi, mačke 70,00 din
- visoka divjad 120,00 din
- nizka divjad 81,00 din
- pernata divjad, zajci 18,00 din

5. Pregled mleka na skupno število bakterij in higiensko kakovost pri individualnih proizvajalcih, ki prodajajo mleko strankam

180,00 din
- za pregled jajc individualnih in družbenih gospodarstev, ki se prodajajo strankam v gospodinjstvih ali na tržnici - po kosu 0,17 din

6. Za izdajo ali podaljšanje dovoljenj za promet z mlekom za ljudsko prehrano po plemenici

120,00 din
- za organizacijo združenega dela 58,00 din
- za nekooperante 180,00 din

7. Za veterinarsko-sanitarne preglede mesa živali, zaklanih na domovih za javno potrošnjo:

- za tele 210,00 din
- za prašiča 210,00 din
- za divjega prašiča in medveda s trihinoskopskim pregledom 270,00 din

- za odojke in jagnjeta v gostiščih po kosu

- do 50 kosov 82,00 din
- nad 50 kosov 58,00 din

- meso v sili zaklane velike živali 350,00 din
- perutnina po kom po režijski uri
- srednja ali velika divjad 175,00 din

8. Za stalen nadzor na dogonih živine na sejnih se plača pristojbina 350,00 din za uro, ki jo prebije pri nadzoru pristojni veterinar. Če se pri nadzoru zaračunajo pristojbine za preglede kosovnih ali kamionskih pošiljk, se zaračunava urna postavka za znesek, ki je zmanjšan za porabno pristojbino.

Preglede iz 1., 2. 14. točke te odredbe je potrebno prijavit pristojni veterinarski inšpekciji oz. pooblaščenim veterinarski organizaciji najmanj 12 ur pred nakladanjem, prekladanjem, razkladanjem in lanjem.

Če pošiljatelj ne pripravi pravočasno pošiljke ali blaga, ki je namenjeno za promet ali pregled, delavec veterinarske inšpekcije ali pooblaščen veterinarske organizacije pa pride ob dogovorjenem času na kraj, določen za pregled, mora lastnik, pošiljatelj ali prejemnik za vsako začetno zamujeno uro plačati 350,00 din.

Lastnik pošiljatelj ali prejemnik lahko zahteva povrnitev škode, ki bi nastala, če delavec veterinarske inšpekcije ali pooblaščen veterinarske organizacije po tem, ko je dobil pravočasno obvestilo, brez opravičila ni opravil pregleda v dogovorjenem času.

Za preglede izven rednega delovnega časa se pristojbine povečajo za 50%. Materialni stroški prevoza in dnevnice niso všteti v pristojbine in se posebej obračunavajo na poseben račun.

3. člen

S sprejetjem te odredbe preneha veljati odredba o pristojbinah za veterinarsko-sanitarne preglede, sprejeta v letu 1981.

4. člen

Ta odredba začne veljati 8 dan po objavi v Skupščinskem Dolenjskem listu.

Številka: 322-010/80

Datum: 26. 7. 1982

Predsednik:

FRANCI BORSAN, l.r.

Občina Krško

199

Na podlagi 16. člena Zakona o urbanističnem planiranju (Ur. list SRS št. 16-119/67; 27-255/72 in 8-470/78) ter 157. člena Statuta občine Krško (Skupščinski Dolenjski list št. 12-125/82) je skupščina občine Krško na seji zborna združenega dela dne 26. 7. 1982 in zborna krajevnih skupnosti dne 26. 7. 1982 sprejela

ODLOK

o splošni prepovedi prometa z zemljišči, prepovedi parcelacije zemljišč in prepovedi graditve na območju dela Senovega in Leskovca

1. člen

S tem odlokom se uvede splošna prepoved prometa z zemljišči, prepoved parcelacije zemljišč in prepoved graditve na območju dela Senovega in Leskovca čez, dokler ne bo za omenjeno območje izdelan in sprejet zazidalni načrt.

2. člen

Območji sta prikazani na grafičnih prilogah, ki sta sestavni del tega odloka.

Meja območja za Senovo poteka od severozahodnega vogala parc. št. 711/2 k. o. Senovo ter teče po severni meji te parcele v smeri vzhod po severnih mejah parc. št. 359/2, 353, 364/1 in 366/4, kjer se ob severozahodni meji te parcele obrne proti jugu in poteka dalje po vzhodnih mejah parc. št. 366/3, 366/1, 367/1, stavb. parc. št. 145 in 144 ter ob vzhodni meji parc. št. 551/1 in se ob južni meji te parcele obrne proti zahodu ter poteka nato ob južnih mejah parc. št. 551/4, 551/3, 359/2 preko ceste Brestanica - Senovo parc. št. 711/2, ob južnih mejah parc. št. 353 in 362/2 preko železnice parc. št. 734/6 ter se pri parc. št. 83 stavb. obrne v smeri sever in poteka dalje po levem bregu Dovškega potoka do višine severozahodnega vogala parc. št. 711/2, prečka cesto Brestanica - Senovo ter se na vogalu omenjene parcele zaključuje.

Meja območja za Leskovec:

a) Meja se prične ob Ulici Anke Salmič in v stičišču parc. št. 531/34 in 531/20, teče nato v smeri severa na parc. št. 531/14 ter sega do ceste na omenjeno parcelo cca 60 m, od tu se meja obrne pravokotno v smeri

vzhod in teče po severnih mejah parc. št. 531/42, 531/41, 531/40 in 531/29, prečka občinsko pot parc. št. 1243/2, nadalje poteka v isti smeri ob severni meji parc. št. 541/3 in po severni meji občinske poti parc. št. 541/2 ter po severni meji parc. št. 633/2 v razdalji cca 41 m od občinske poti parc. št. 541/2 ter se tu obrne pravokotno v smeri jug, prečka parc. št. 633/2 in parc. št. 635/2 in seže v parc. št. 635/1 od parc. št. 635/2 14 m globoko. Na omenjeni točki se meja obrne približno pravokotno v smeri zahod, omenjena smer znaša cca 40 m, se povrne na parc. št. 541/2, od tu poteka meja v smeri jug ob parc. št. 541/2 v ravni črti na Ulico Anke Salmič, na tej točki se meja obrne v smeri zahod po severni strani ulice na izhodišče.

b) zemljiški kompleks leži ob Ulici Anke Salmič ter obsega samo parc. št. 641/3 k. o. Leskovec;

c) zemljiški kompleks leži ob Wolfovi ulici ter obsega parc. št. 739/1 in parc. št. 741 k. o. Leskovec.

3. člen

Morebitni promet z zemljišči, parcelacijo in graditev v času prepovedi lahko dovoli izvršni svet skupščine občine po postopku, ki je predpisan v Zakonom o urbanističnem planiranju.

4. člen

Ta odlok začne veljati z dnem objave v Skupščinskem Dolenjskem listu.

Številka: 1-464/82

Datum: 26. 7. 1982

Predsednik

skupščine občine Krško:
BRANKO PIRC, l.r.

200

Na podlagi 3. člena Zakona o prenehanju lastninske pravice in drugih pravic na zemljiščih, namenjenih za kompleksno graditev (Uradni list SRS št. 19-190/76), na podlagi Odloka o sprejetju določenih dopolnilnih zazidalnih načrtov (SDL št. 19/81) ter 157. člena Statuta občine Krško (Skupščinski Dolenjski list št. 12-125/82) je skupščina občine Krško na seji zborna združenega dela in zborna krajevnih skupnosti dne 26. 7. 1982 sprejela

ODLOK

o določitvi zemljišč, ki so namenjena za stanovanjsko graditev na območju stanovanjske soseske Podbočje

1. člen

S tem odlokom se določijo zemljišča, ki so namenjena za gradnjo stanovanjskih hiš na območju stanovanjske soseske Podbočje.

2. člen

Meja območja stanovanjske soseske Podbočje poteka po naslednjih parcelah v k. o. Sv. Križ: Izhodišče je v severozahodnem vogalu parc. št. 642/24 in poteka

proti zahodu ob cesti parc. št. 2851/1 do severozahodne meje parc. št. 643/18, kjer se obrne proti jugu in teče po vzhodni meji parc. št. 643/18 in 643/19 ter v vzhodnem vogalu parc. št. 643/19 obrne proti zahodu. Meja poteka nato po južnem delu parc. št. 643/19 in se v severozahodnem delu obrne proti severu. V severozahodnem delu te parcele se obrne in teče proti zahodu, kjer meja poteka po južnih mejah parc. št. 643/17 in 643/16. V jugozahodnem delu parc. št. 643/16 se obrne proti jugu in teče po vzhodnih parc. št. 643/2 in 643/4. Na parc. št. 643/4 v jugovzhodnem vogalu se meja obrne proti vzhodu in teče ob cesti parc. št. 2854 do jugozahodnega dela parc. št. 643/3, kjer se obrne in teče po zahodnih mejah parc. št. 642/3 in 642/24 proti severu. V severozahodnem vogalu parc. št. 642/24 se meja zaključuje.

3. člen

Znotraj vpisanih meja leži zemljišče, ki ga tvori parc. št. 643/1, njiva, v izmeri 0,8185 ha, in parc. št. 643/3, sadovnjak, v izmeri 0,1731 ha k. o. Sv. Križ.

Obe parceli sta pripisani k vl. št. 1321 k. o. Sv. Križ, last Rim. kat. župništvo Podbočje.

4. člen

Z dnem uveljavitve tega odloka preneha lastninska pravica in druge pravice na zemljišču iz 3. člena tega odloka. Pravico uporabe na teh zemljiščih pa pridobi občina Krško.

5. člen

Ta odlok začne veljati 8. dan po objavi v Skupščinskem Dolenjskem listu.

Številka: 1-464-2/82

Datum: 26. 7. 1982

Predsednik

skupščine občine Krško:
BRANKO PIRC, l.r.

201

Na podlagi 101. člena Zakona o kmetijskih zemljiščih (Uradni list SRS št. 1-5/79 in 11/81) in 157. člena Statuta občine Krško (Skupščinski Dolenjski list št. 12-125/82) je skupščina občine Krško na seji zborna združenega dela dne 26. 7. 1982 in zborna krajevnih skupnosti dne 26. 7. 1982 sprejela

ODLOK

o uvedbi melioracijskega postopka na melioracijskem območju Jelšanskega potoka in Muzge v delu k.o. Veliki Podlog in Veliko Mraševo

1. člen

S tem odlokom se uvaja melioracijski postopek, ureja izvajanje melioracij kmetijskih zemljišč in raba teh zemljišč po izvedenih melioracijah na melioracijskem območju Jelšanskega potoka in Muzge v delu k.o. Veliki Podlog in Veliko Mraševo.

Melioracija kmetijskih zemljišč se izvede na podlagi izvedbenih projektov št. 890/4-82 in 875/4-82,

ki jih je izdelalo Vodnogospodarsko podjetje Maribor v maju 1982.

Ukrepi iz tega odloka so v skladu s srednjeročnim družbenim planom razvoja občine Krško za obdobje 1981 - 1985.

2. člen

Investitor del iz prvega člena tega odloka je MERCATOR-AGROKOMBINAT Krško-TOK Kooperacija. Investitor zagotovi sredstva za melioracije za zemljišča v lastni kmetov in drugih občanov ali civilnopравnih oseb na podlagi pogodbe z lastniki oziroma uporabniki kmetijskih zemljišč ter iz drugih virov.

Če ni mogoče skleniti pogodb, se izvedejo dela na račun lastnika, oziroma uporabnika zemljišča na podlagi odločbe, ki jo izda za kmetijstvo pristojni upravni organ. Lastnik, oziroma uporabnik lahko poravnava svoje obveznosti tudi z odstopom ustreznega dela svojega zemljišča.

Če se za dela iz tega odloka uporabijo tudi sredstva, ki se zbirajo na podlagi 1., 2. in 3. alineje 1. odstavka 7. člena in 14. člena Zakona o kmetijskih zemljiščih (v nadaljnjem besedilu: zakona), se za višino teh sredstev članom melioracijske skupnosti ustrezno zmanjša neposredna lastna udeležba pri naložbi v zemljišča, na katerih se izvajajo melioracije.

Določbe iz prejšnjega odstavka ne veljajo za lastnike zemljišč, ki niso kmetje po 4. členu zakona, prav tako pa tudi ne za kmete, ki svojih zemljišč po izvedeni melioraciji ne bodo izkoriščali po programu kmetijske strokovne službe.

3. člen

Lastniki oziroma drugi uporabniki zemljišč, katerim služijo hidromelioracijske naprave in objekti, zgrajeni iz sredstev po 7. in 14. členu zakona, plačujejo investitorju uporabnino. Uporabnina se računa le od tistega dela sredstev, ki so bila zbrana po 7. in 14. členu zakona in so bila uporabljena na njihovih zemljiščih.

Višina uporabnine je enaka amortizaciji tega dela vrednosti objektov in naprav, obračunani po minimalni amortizacijski stopnji.

Pristojni organ investitorja lahko določi, da se uporabnina za objekte in naprave za zemljišča njegovih članov, oziroma kooperantov plačuje iz dohodka investitorja.

Sredstva, ki so se izoblikovala na osnovi 7. in 14. člena zakona in so se uporabljala kot delež pri vlaganjih v zemljišča kmetov, članov melioracijske skupnosti, se vodijo na posebnem računu iz 2. odstavka 30. člena zakona in se smejo uporabiti samo za izboljšanje in ureditev kmetijskih zemljišč članov. Na ta način se plačuje tudi uporabnina iz tega člena.

4. člen

Lastniki in uporabniki kmetijskih zemljišč na melioracijskem območju so dolžni sami posekati in odstraniti drevje in grmičevje s kmetijskih zemljišč, ki jih imajo v lasti oziroma v upravljanju.

Roke za izvedbo del po prejšnjem odstavku določi investitor v pro-

gramu izvedbe melioracijskih del. Investitor je dolžan obvestiti o rokih izvedbe teh del lastnike in uporabnike kmetijskih zemljišč na melioracijskem območju.

Če lastnik oziroma uporabnik kmetijskega zemljišča ne izvede potrebnih melioracijskih del, odredi občinski upravni organ, pristojen za kmetijstvo, v skladu s 109. členom Zakona o kmetijskih zemljiščih (Uradni list SRS, št. 1/79 in 11/81) izvedbo potrebnih ukrepov na stroške tega lastnika oziroma uporabnika kmetijskega zemljišča.

5. člen

Z uvedbo melioracijskega postopka nastopijo posledice iz 1. in 2. odstavka 82. člena zakona in trajajo do zaključka melioracijskih del.

6. člen

Za redno vzdrževanje melioracijskih objektov in naprav, razen za osnovno odvodno mrežo, skrbi investitor melioracije.

Lastniki in uporabniki zemljišč na melioriranem območju morajo v skladu s programom investitorja redno vzdrževati objekte in naprave na svojih zemljiščih tako, da so trajno uporabni. V ta namen morajo prispevati sorazmerni del stroškov, ki so potrebni za skupna vzdrževalna dela na melioriranem območju.

Podrobnejše določbe o vzdrževanju in stroških iz 1. odstavka tega člena se določijo s pogodbo med investitorjem in lastniki oziroma uporabniki zemljišč. Če do sklenitve te pogodbe ne pride, določi te obveznosti občinski upravni organ, pristojen za kmetijstvo, na predlog investitorja.

O materialnem in finančnem poslovanju s sredstvi, ki se uporabljajo za izvedbo del za namene iz tega odloka ter za vzdrževanje objektov in naprav, se vodi evidenca materialnega in finančnega poslovanja.

7. člen

Kultura in način rabe melioriranih zemljišč mora ustrezati kvaliteti zemljišč po izvedenih melioracijah. Dolgoročne in letne proizvodne programe sprejema pristojni organ investitorja ob sodelovanju z melioracijsko skupnostjo.

Lastniki in uporabniki kmetijskih zemljišč so vezani pri rabi na določbe sprejetega proizvodnega programa ne glede na to, ali so sklenili pogodbe o trajnem proizvodnem sodelovanju.

Določbe 3. in 4. odstavka 18. člena zakona se smiselno uporabljajo zoper lastnika, oziroma uporabnika zemljišč, ki se ne bi ravnal pri obdelovanju zemljišč po določbah zakona.

8. člen

Lastniki in uporabniki kmetijskih zemljišč na melioriranem območju so za dobo 10 let po izvršenih melioracijah oproščeni davka od osebnega dohodka iz kmetijske dejavnosti, ki odpade na dohodek melioriranega zemljišča tako, kot to urejajo predpisi o davkih občanov.

9. člen

Začetek hidromelioracijskih del po tem odloku določi na predlog investitorja za kmetijstvo pristojni upravni organ.

10. člen

Ta odlok začne veljati 8. dan po objavi v Skupščinskem Dolenjskem listu.

Številka: 1/2-324-5/82
Datum: 26. 7. 1982

Predsednik
skupščine občine Krško:
BRANKO PIRC, l. r.

Občina Trebnje

202

Na podlagi 56. člena Zakona o temeljnih sistema cen in družbeni kontroli cen (Uradni list SRS št. 1/80 in 38/80) in Odloka o podaljšanju veljavnosti Odloka o določitvi najvišjih cen za vse proizvode in storitve ter o načinu oblikovanja cen zanje (Uradni list SFRJ št. 67/81 in 33/82) je Skupnost za cene občine Trebnje sprejela

SKLEP

o proizvodih in storitvah, za katere se občinski skupnosti za cene Trebnje pošiljajo obvestila o cenah zaradi spremljanja

1. Proizvodne in storitvene organizacije združenega dela, samoupravne interesne skupnosti in druge samoupravne organizacije in skupnosti ter samostojni obrtniki (v nadaljnjem besedilu: samoupravne organizacije in skupnosti) morajo občinski skupnosti za cene pošiljati zaradi spremljanja obvestila o cenah oziroma o vsaki spremembi cen za proizvode in storitve iz pristojnosti občine, določene s tem sklepom.

2. Obvestila iz 1. točke tega sklepa morajo samoupravne organizacije in skupnosti dostavljati ob vsaki spremembi cen oziroma prvem obvestilu za naslednje proizvode in storitve:

011113 Proizvodnja kremenovega peska
013021 Proizvodnja pekovskega peciva

020201 Kmetijske storitve za rastlinsko proizvodnjo
0501 Visoka gradnja, razen stanovanjske gradnje
060502 Prevoz blaga v cestnem prometu, ki ga opravljajo zasebni avtoprevozniki

0801 Gostinstvo
0802 Turistično posredovanje
0901 Obrt in obrtne storitve, razen tistih obrti in storitev, ki so navedene v odredbi o pošiljanju cenikov za posamezne proizvode in storitve Skupnosti za cene občine Trebnje v potrditev (Skupščinski Dolenjski list št. 18/82)

1001 Urejanje naselja in prostora
1002 Stanovanjska dejavnost: najemna poslovnih prostorov
100351 Čiščenje javnih površin v naselju
10039 Druge komunalne dejavnosti

110301 Javna skladišča in tržnice: storitve tržnic na debelo in na drobno

110302 Storitve reklame in ekonomske propagande

110902 Prirerjanje sejmov in razstav

110903 Knjigovodske storitve in obdelava podatkov

110909 Druge neomenjene storitve

120190 Drugo izobraževanje
1302 Družbeno varstvo otrok in mladine in socialno varstvo

3. V postopku oblikovanja cen iz 2. točke tega sklepa je potrebno zagotoviti, da bodo te oblikovane v odnosih medsebojne odvisnosti, povezanosti in odgovornosti samoupravnih organizacij in skupnosti, pri uporabi kriterijev za oblikovanje cen, določenih z zakonom o temeljnih sistema cen in družbeni kontroli cen, in v skladu s sprejeto politiko cen v tekočem letu.

4. Določbe tega sklepa se uporabljajo tudi pri oblikovanju cen proizvodov ali storitev iz pristojnosti občine, ki jih samoupravne organizacije in skupnosti izdelujejo ali opravljajo po posebnih tehničnih pogojih in specifikacijah kupcev ali na podlagi individualnih naročil oziroma javnih licitacij s pogojem, da taki proizvodi ali storitve niso del rednega serijskega programa proizvodnje samoupravne organizacije in skupnosti ter da se ti proizvodi in storitve dobavijo oziroma opravijo znanemu končnemu potrošniku.

5. Določbe tega sklepa se uporabljajo tudi za druge proizvode in storitve iz pristojnosti občine, ki niso navedeni v 2. točki tega sklepa, kolikor se na te proizvode in storitve ne nanaša kak drug predpis o neposredni družbeni kontroli cen ali o posebnem oblikovanju cen, razen za cene proizvodov in storitev, ki jih samoupravne organizacije in skupnosti oblikujejo po samoupravnem sporazumu, sklenjenem v smislu 13. člena Zakona o temeljnih sistema cen in družbeni kontroli cen, niso dolžne pošiljati občinski skupnosti za cene obvestil o teh cenah.

6. Samoupravne organizacije in skupnosti, ki oblikujejo cene za storitve in proizvode s samoupravnimi sporazumi, sklenjenimi po 13. členu Zakona o temeljnih sistema cen in družbeni kontroli cen, niso dolžne pošiljati občinski skupnosti za cene obvestil o teh cenah.

7. Obvestilo o cenah mora vsebovati:

a) ime proizvoda;
b) mersko enoto;
c) raven cen, ki je za proizvod oziroma storitev v skladu s predpisi veljala na dan 31. decembra predhodnega leta;

d) dotedanjo ceno za proizvod oziroma storitev, oblikovano po predpisih, veljavnih do dneva dostave cenika v obvestilo, vrsta dotedanje cene (proizvajalska, v prometu na debelo, v prometu na drobno), dotedanji prodajni pogoji in odstotki povečanja cen;

e) novo ceno proizvoda oziroma storitev, zaradi katere se pošilja obvestilo o cenah zaradi spremljanja v potrditev, z navedbo nove vrste cene (proizvajalska cena v prometu na debelo, cena v prometu na drobno);

f) prodajne pogoje: kraj in način dobave (franko proizvajalec, franko naloženo v kraju proizvajalca, franko naloženo v kraju kupca, franko skladišče kupca in podobno), način obračuna embalaže z navedbo, ali se

embalaža vrača ali ne, višino in način obračuna rizika za neprodano blago in drugo, delež za kritje prometnih stroškov, če je ta vračunan v prodajno ceno, ipd.

8. Samoupravna organizacija ali skupnost mora k obvestilu o cenah priložiti:

a) izvleček iz zapisnika seje samoupravnega organa o oblikovanju cen v skladu s samoupravnim aktom;

b) kdaj in na podlagi katerega akta oziroma predpisa je bila določena dotedanja prodajna cena oziroma prodajni pogoji za proizvod oziroma storitev;

c) posebno dokumentacijo in obrazložitev, da so cene iz cenika oblikovane na podlagi kriterijev za oblikovanje cen iz Zakona o temeljnih sistema cen in družbeni kontroli cen oziroma v skladu z Navodilom o uporabi meril za oblikovanje cen (Uradni list SFRJ št. 24/81) in sprejeto politiko cen.

9. Samoupravne organizacije in skupnosti pošljejo obvestilo o cenah skupnosti za cene v 3 izvodih (za vsako spremembo cen proizvodov oziroma storitev iz 2. točke), dokumentacijo iz 8. točke v enem izvodu, podpisano od pooblaščenih oseb, določene s samoupravnim splošnim aktom samoupravne organizacije in skupnosti, najmanj 20 dni pred dnem, določenim za začetek prodaje proizvodov in storitev po cenah iz obvestila.

10. Če obvestilo ne vsebuje podatkov, dokumentacije in obrazložitve iz 7. in 8. točke tega sklepa, bo skupnost za cene zahtevala od samoupravne organizacije in skupnosti, naj cenik dopolni v roku, ki ne more biti krajši od 8 dni.

Če samoupravna organizacija in skupnost ne dopolni cenika v roku iz 1. odstavka te točke, se šteje, da cenik ni bil predložen, o čemer izda občinska skupnost za cene ustrezen upravni akt.

11. Če občinska skupnost za cene ugotovi, da samoupravna organizacija in skupnost ni oblikovala cen na osnovi kriterijev za oblikovanje cen iz zakona, oziroma v skladu s sprejeto politiko cen, bo samoupravno organizacijo in skupnost na to opozorila.

Če samoupravna organizacija in skupnost kljub opozorilu iz prvega odstavka te točke uporabi cene iz obvestila, lahko občinska skupnost za cene izda odločbo po 55. členu zakona.

12. Z dnem uveljavitve tega sklepa preneha veljati Navodilo o pošiljanju obvestil o cenah občinski skupnosti za cene zaradi spremljanja.

13. Ta sklep začne veljati naslednji dan po objavi v Skupščinskem Dolenjskem listu.

Številka: 06-024/82-3
Trebnje, 30. 6. 1982

Predsednik sveta
občinske skupnosti:
BOGDAN BREZNIK, l. r.

203

Na podlagi 185. člena Zakona o združenem delu (Uradni list SFRJ št. 53/76), 69. člena Zakona o delovnih razmerjih (Uradni list SRS št. 24/77 in 30/78) in 203. člena Statuta občine Trebnje (Skupščinski Dolenjski list št. 9/79 in 1/82) je skupščina občine Trebnje na seji zbora združenega dela in zbora krajevnih skupnosti dne 30. 6. 1982 sprejela

ODLOK o poslovalnem času

I. SPLOŠNE DOLOČBE

1. člen

S tem odlokom se določa razporeditev, začetek in konec poslovalnega časa na področju prometa blaga na drobno, gostinstva in turizma, obrti in drugih storitvenih dejavnosti oziroma zdravstva in drugih družbenih dejavnosti.

Poslovalni čas družbenih in zasebnih obratov iz prejšnjega odstavka tega člena določajo samoupravni organi organizacij združenega dela oziroma lastniki zasebnih obratov. Pri določanju poslovalnega časa so dolžni upoštevati mnenja svetov potrošnikov, potrebe potrošnikov, turizma, načela dobrega gospodarjenja, predpise o javnem redu in miru ter določila tega odloka.

2. člen

Zaradi poslovnih interesov lahko poslovne enote poslujejo vse dneve v tednu, tudi v daljšem poslovalnem času, kot ga določa ta odlok, če to ni v nasprotju s predpisi o javnem redu in miru.

3. člen

Razpored poslovalnega časa med tednom in pregled dežurnega poslovalnega časa mora biti objavljen na vidnem mestu ob vhodu v prodajalno, poslovalnico oziroma gostinski obrat.

4. člen

Prodajalne, gostinski obrati in obrtne delavnice, ki poslujejo ob sobotah popoldne, nedeljah in praznikih, imajo lahko med tednom prost dan ali skrajšan delovni čas, če ni s tem odlokom drugače določeno. Za skrajšan poslovalni čas ali prost dan je treba pridobiti predhodno dovoljenje pristojnega občinskega upravnega organa.

5. člen

Pristojni občinski upravni organ lahko dovoli, da se posamezna prodajalna, poslovalnica oziroma gostinski obrat zapre zaradi kolektivnih razlogov (adaptacija, kolektivni dopust, inventura, bolezen ipd.). Ob vhodu v poslovalnico mora biti obvestilo o tem, koliko časa bo poslovalnica zaprta.

Ko upravni organ izdaja dovoljenje za izrabo dopusta gostincem, mora upoštevati določbe samoupravnega sporazuma o obratovalnem času gostinskih obratov. Ob vhodu v gostinski lokal mora biti označeno, kateri najbližji lokal obratuje.

Začasna prekinitev obratovanja zaradi izrabe dopustov in zaradi te-

kočih vzdrževalnih del skupaj ne sme presegati 30 dni.

6. člen

Organizacije združenega dela in samostojni obrtniki morajo poslovalni čas prodajaln, poslovalnic in gostinskih obratov prigrisati pristojnemu občinskemu upravnemu organu.

II. POSLOVALNI ČAS

7. člen

1. Trgovina

Za trgovske prodajalne se določijo za vse delovne dni v tednu razen sobote naslednji minimalni poslovalni - prodajni čas:

a) Prodajalne, ki obratujejo v dveh izmenah: od 7. do 18. ure.

b) Prodajalne, ki poslujejo v eni izmeni, morajo biti odprte najmanj 7 ur in pol v času med 7. in 18. uro.

8. člen

O natančnejšem razporedu poslovalnega časa trgovskih prodajaln med 7. in 18. uro se dogovorijo potrošniški sveti, krajevne skupnosti in trgovske organizacije s samoupravnim sporazumom. V primeru, da se udeleženci sporazuma ne dogovorijo o razporedu poslovalnega časa, določi razpored pristojni upravni organ.

9. člen

V naseljih Mirna, Mokronog in Trebnje mora ob delavnikih, razen sobote, poslovati v času med 14. in 16. uro najmanj ena trgovina s tehničnim blagom.

10. člen

Ob sobotah morajo biti trgovine na drobno odprte vsaj pet ur. Ob sobotah popoldne so trgovine lahko zaprte, vendar mora biti v krajih Mirna, Mokronog in Trebnje odprta do 15. ure vsaj po ena trgovina z živili.

Prodajalne z živili, ki so določene za dežurstvo v času praznikov ali nedelj, ne smejo biti zaprte zaporedoma več kot dva dni. Prodajalne, ki so dežurne ali poslujejo ob nedeljah, morajo biti odprte najmanj od 7. do 10. ure.

Razpored prodajaln, ki bodo odprte ob sobotah popoldne, ob nedeljah ali bodo dežurne v času praznikov, določijo s pismenim sporazumom trgovske organizacije in sveti potrošnikov, oziroma sveti krajevnih skupnosti.

11. člen

Trgovske prodajalne z enim samim zaposlenim so lahko en delovni dan v tednu zaprte.

12. člen

Trgovske prodajalne imajo izjemoma lahko tudi drugačen poslovalni čas, če si zanj pridobijo mnenje sveta potrošnikov, oziroma sveta KS ter dovoljenje pristojnega občinskega upravnega organa.

13. člen

Prodajalne mesa morajo biti odprte vsak delovni dan, razen ponedeljka, najmanj 7 ur med 7. in 18. uro. Najmanj enkrat v tednu morajo biti prodajalne mesa odprte tudi po-

popoldne in to najmanj 2 uri v času med 14. in 18. uro.

Ob ponedeljskih mora biti odprta vsaj ena prodajalna mesa v Trebnjem najmanj 4 ure v času med 7. in 15. uro.

Slaščičarne in trafike so lahko odprte vsak dan od 7. do 21. ure, morajo pa biti odprte najmanj tako, kot je določeno za trgovine.

14. člen

2. Lekarne

Lekarna v Trebnjem mora biti odprta vsak delovni dan, razen sobote, najmanj od 8. do 18. ure, ob sobotah pa najmanj od 8. do 15. ure. Lekarniška postaja v Mokronogu mora biti odprta vsak delovni dan, razen sobote, najmanj od 8. do 15. ure in vsako tretjo soboto v mesecu od 8. do 12. ure.

Izven poslovalnega časa mora lekarna v Trebnjem organizirati stalno pripravljenost. Razporeditev stalne pripravljenosti mora biti objavljena na vidnem mestu ob vhodu v lekarno.

15. člen

3. Banke

Minimalni poslovalni čas bank na območju občine Trebnje je vsak delovni dan med 7. in 13. uro, razen sobot.

Najmanj enkrat v tednu morajo banke poslovati tudi v popoldanskem času, vendar ne na isti dan kot pošte, in sicer:

- Poslovna enota Trebnje do 17. ure

- Ekspozitura Mirna in Mokronog do 15. ure.

Poslovna enota v Trebnjem in ekspozitura Mirna morata poslovati najmanj eno soboto v mesecu, v času od 7.30 do 10.30, ekspozitura v Mokronogu pa v istem času vsako 3. soboto v mesecu.

16. člen

4. Pošte

Minimalni poslovalni čas pošt, telegrafov in telefonov na območju občine Trebnje je od 8. do 15. ure.

Pošte v naseljih Mirna, Mokronog in Trebnje morajo poslovati tudi ob sobotah najmanj od 8. do 12. ure.

Pomožne pošte: Dobrnič, Trebelno in Veliki Gaber morajo poslovati najmanj od 8. do 11. ure.

V poslovalnem času morajo pošte in pomožne pošte opravljati vsa opravila, vključno s prevzemom denarja.

17. člen

5. Zavarovalnice

Zavarovalnica Triglav, enota v Trebnjem, mora poslovalni čas usklajevati s poslovalnim časom upravnih organov občine Trebnje.

18. člen

6. Gostinstvo

Poslovalni čas gostinskih obratov je med 7. in 22. uro, razen ob nedeljah in praznikih.

Najkrajši poslovalni čas je lahko 8 ur dnevno, oziroma 42 ur tedensko.

Ob dnevih pred državnimi prazniki, na dan praznikov, na pustno nedeljo in pustni torek smejo biti gos-

tinski obrati odprti vso noč.

Razpored poslovalnega časa, prosti dni in začasne ureditve obratovanja gostinskih obratov določijo s pismenim sporazumom organizacije združenega dela, ki se ukvarjajo z gostinstvom, samostojni gostinci in pristojni občinski upravni organ.

Na podlagi posebnega dovoljenja so gostinski obrati lahko izjemoma odprti tudi po 22. uri. Dovoljenje za podaljšan delovni čas izda občinski upravni organ, pristojen za notranje zadeve, potem ko pridobi mnenje sveta KS.

Gostinski obrati imajo lahko največ dva prosta dneva v tednu, če si za to pridobijo soglasje pristojnega občinskega upravnega organa. Razpored prostih dni ne sme biti v nasprotju z določili sporazuma o razporedu poslovalnega časa gostinskih obratov na območju občine Trebnje.

Gostinski obrati v okviru samopostrežnih trgovin in drugih prodajaln se ravna po delovnem času teh prodajaln.

18. člen

Družbene in zasebne storitvene obratovalnice morajo biti odprte vsak delovni dan vsaj 7 ur med 7. in 18. uro.

Ne glede na določbo prejšnjega odstavka imajo lahko družbene in zasebne storitvene obratovalnice prost dan v tednu, če si porazdelijo minimalni delovni čas na pet dni v tednu in si za to pridobijo soglasje pristojnega občinskega upravnega organa.

Ne glede na določbo prejšnjega odstavka mora biti v naselju Trebnje vsak delovni dan odprta vsaj ena brivsko-frizerska delavnica.

III. KAZENSKÉ DOLOČBE

19. člen

Z denarno kaznijo od 100 do 30.000 dinarjev se kaznuje za prekršek organizacija združenega dela in imetnik zasebne obratovalnice, če:

- ne določi poslovalnega časa
- je poslovalni čas določen v nasprotju s tem odlokom
- ne priglasí poslovalnega časa pristojnemu upravnemu organu
- nima vidno izobešenega poslovalnega časa
- določi prosti dan ali skrajša delovni čas brez dovoljenja
- začasno ustavi obratovanje brez dovoljenja.

Z denarno kaznijo od 20 do 3.000 dinarjev se za isti prekršek kaznuje odgovorna oseba organizacije združenega dela.

IV. KONČNE DOLOČBE

20. člen

Organizacije združenega dela in samostojni obrtniki so dolžni uskladiti poslovalni čas prodajaln, poslovalnic, obrtnih delavnic in gostinskih obratov najkasneje v 60 dneh po uveljavitvi tega odloka.

21. člen

Nadzorstvo nad izvajanjem tega odloka opravlja pristojna tržna inšpekcija.

22. člen

Ta odlok začne veljati 8. dan po objavi v Skupščinskem Dolenjskem listu.

Z dnem uveljavitve tega odloka preneha veljati Odlok o minimalnem poslovalnem času trgovskih prodajal, gostinskih obratov in obrtnih delavnic na območju občine Trebnje (Skupščinski Dolenjski list št. 28/75 in 19/78).

Številka: 14-03/75-10

Datum: 30. 6. 1982

Predsednik
skupščine občine:
IVAN GOLE, l. r.

Občina Črnomelj

204

Na podlagi 40. člena Zakona o komunalnih dejavnostih (Ur. l. SRS 8/82) ter določil 174. člena Statuta občine Črnomelj (SDL št. 19/80 in 14/82) in v skladu z 9. členom Samoupravnega sporazuma o združevanju sredstev za vzdrževanje lokalnih cest v občini Črnomelj za leto 1982 je skupščina občine Črnomelj na seji zborna združenega dela in zborna krajevni skupnosti dne 27. 7. 1982 sprejela

ODLOK

o prispevku za vzdrževanje lokalnih cest v občini Črnomelj, ki ga v letu 1982 plačujejo zavezanci, ki niso sklenili samoupravnega sporazuma.

1. člen

Zavezanci, ki niso sklenili Samoupravnega sporazuma o združevanju sredstev za vzdrževanje lokalnih cest v občini Črnomelj za leto 1982, plačujejo v letu 1982 prispevek iz dohodka, za katerega je osnova bruto osebni dohodek, po stopnji 0,40 %.

2. člen

Ta odlok začne veljati drugi dan po objavi v Skupščinskem Dolenjskem listu, uporablja pa se od 1. 5. 1982 do 31. 12. 1982

Štev.: 420-5/82

Črnomelj, 27. 7. 1982

Predsednik
skupščine občine Črnomelj:
JURE PERKO, dipl. politolog, l. r.

205

Na podlagi 16. člena Zakona o urbanističnem planiranju (Ur. l. SRS št. 16/67, 27/72 in 8/78) ter 174. člena Statuta občine Črnomelj (Skupščinski Dolenjski list št. 19/80 in 14/82) je skupščina občine Črnomelj na seji zborna združenega dela in zborna krajevni skupnosti dne 27. 7. 1982 sprejela

ODLOK

o razglasitvi splošne prepovedi prometa z zemljišči, prepovedi parcela-

cije zemljišč, prepovedi graditve in spremembe kulture zemljišča na spominskem območju Črmošnjice - Vrčice

1. člen

Da se zagotovi smotrna raba prostora in omogoči nemotena izdelava urbanističnih dokumentov za spominsko območje Črmošnjice-Vrčic, se razglasi splošna prepoved prometa z zemljišči, prepoved parcelacije zemljišč, prepoved spremembe kulture zemljišč ter prepoved graditve na spominskem območju Črmošnjice-Vrčic (v nadaljnjem besedilu: splošna prepoved).

2. člen

Splošna prepoved velja za območje, označeno na katastrski pregledni karti M 1 : 5000, in se določi z naslednjim opisom meje:

Meja poteka v k. o. Črmošnjice po mejah parcel 3567/1, 3562/1, 3561/1, 3556/1, 3555/1, 4039, 3550/1, 3542/1, 3543, 3542, 3537, 3636, 4038, 3482, 3484, 3488, 3491, 3496, 3503, 3505, 3510, 3514, 3513, 3521, 3520, 3545/2, 3552/2, 3574/2, 3571/2, 3572/2, 3574/3, 3577/2, 3578/2, 3580/3, 3549/2, 120/1, 3463/1, 113, 3460, 3462, 3463/2, 3465/1, 3465/2, 3099/1, 3100/1, 3107/2, 3107/1, 3108/1, 3109/5, 3110, 3115, 3116, 3121, 3122, 3126/2, 3126/3, 3227/1, 3128/1, 3129, 3136, 3137, 3149, 3147, 3148, 3153, 3154, 3195/3, 3196/1, 3200/2, 3201/2, 3201/1, 3239/3, 3238/3, 3236/2, 3241, 3253, 3254, 3271, 3270, 3273, 3283, 3286, 3287, 3302, 3303, 3312, 3313, 3322, 3323/1, 3323/2, 3331, 3341, 3366, 3369, 3330, 3374, 3377, 3383, 3384, 3391/1, 3392, 3395, 3396, 3406, 3407, 3412, 3413, 3418, 3419, 3955, 3954, 4051, 3931, 3928, 3957/2, 3960, 3961, 3964/1, 3964/2, 6965, 4110, 4111, 4114, 4115, 4118, 4119, 4123, 4124, 4153, 4152, 4147, 4146, 4141, 4139, 4296, 4297, 4304, 4305, 4310, 4311, 4316, 4317, 4324, 4325, 4329, 4338, 4339, 4348, 1996, 1996, 1988, 1987, 1977, 1976, 1969, 1961, 1960, 1953, 1952, 1945, 1944, 1937, 1936, 1929, 1928, 1922, 1921, 1914, 1913/2, 1908, 1906/2, 1905/1, 1905/2, 1905/6, 1905/5, 4398, 3999, 4397/1, 4395/5, 4395/4, 4385, 4383, 318, 317, 324/1, 4005, 325/2, 326/1, 326/2, 327, 330, 331, 334, 335, 338, 339, 342, 343, 345, 281, 279, 392, 215, 214, 209, 208, 203, 202, 197, 196, 193, 828, 822, 811, 808, 805, 799, 795, 791, 780, 785, 777, 772, 762, 759, 4006, 755, 744, 737, 730, 725, 715, 709, 4013, 702, 697, 693, 691, 685, 687, 682, 679, 676, 672, 669, 666, 663, 659, 656, 741/2, 4012, 653, 646, 898, 899, 902, 903, 906, 907, 911, 912, 915, 916, 921, 922, 926, 927, 931, 932, 935, 936, 940, 941, 1044/4, 4019/2, 1044/3, 1045/1, 1096, 1097, 1108, 1109, 1114, 1115, 1121, 1122, 1129, 1131, 1136, 1137, 1142, 1143, 1148, 1149, 1153, 1154, 1157, 1158, 1161, 1162, 1166, 1165, 1169, 1170, 1173, 1174, 1178, 1181, 1182, 1185, 1186, 1191, 1192, 1195, 1196,

1200, 1201, 1204, 1205, 1208, 1209, 1212, 1213, 1216, 2702/1, 2702/2, 2706/2, 2705/3, 2707/1, 4026/2, 2707/2, 2708/1, 2709/2, 2710/1, 2711/2, 2712/1, 2712/2, 2726, 2727, 2728/1, 2729/2, 2730/1, 2731/1, 2731/4, 2731/5, 2744/3, 2744/2, 2745/1, 2753/2, 2753/1, 2761/2, 2764/2, 2767/2, 2768/2, 2780/2, 2781/2, 2782/2, 2783/2, 2783/3, 2784/2, 2785/2, 2786, 2787, 2788, 2812, 2813, 2814, 2819, 2816, 2817, 2818, 2819, 2820, 2821, 2822, 2823, 2824, 2825, 2826, 2827, 2828, 2829, 2830, 2834, 2835, 2842, 2843, 2848, 2849, 2854, 2855, 2862, 2863, 2870, 2871, 1876, 1877, 2882, 2883, 2888, 2889, 2894, 2895, 2898, 2899; v k. o. Prbišje po mejah parcel 1689/1, 1669, 1678, 1679, 1680, 1683, 1684, 1685, 3517, (pot), 1658/2, 1656, 1650, 1649, 1647, 1646, 1645, 1627, 1624, 1625, 1613, 3526/1, 3490/2, 121/2, 1572, 1571/2, 1568/2, 1568/3, 1562/1, 1553, 1551/2, 1550/1, 1555, 1537, 1584, 1268, 1269, 3490/2, 1248, 1247, 1251, 1250, 1252/4, 1252/7, 3515, 3516, 1254/1, 1831/11, 1832, 1830/2, 1829, 1826/3, 1825/1, 1822, 3554, 1815, 3502, 1814, 1874, 1875, 1876/1, 1876/2, 1877, 1879/1, 1905, 3502, 2057/2, 2058, 2068, 2069

in v k. o. Blatnik po mejah parcel

3267, 3261, 3260, 3259, 3257, 3256, 3250, 3249, 3243, 3233, 2378/1, 2377, 2372, 3242, 2371, 2364, 2363, 2357, 2356, 2351, 2350, 2343, 2342, 2337, 2336, 2331, 2330, 2325, 2324, 2319, 1218, 2313, 2312, 2308, 2307, 2301, 2300, 2294, 2293, 2298, 2286/1, 2286/2, 2283, 2280, 2277, 2274, 2271, 2263, 2260, 2251, 2248/1, 2248/2, 2237, 2234, 2223, 3590, 2222, 2219, 2289, 2205, 2202, 2197, 2195, 2193, 3430, 3431/1, 3432, 3481, 3479, 3587, 3477, 3499, 3502, 1712, 1711, 1707, 1706, 1704, 1703, 1702, 1701, 1700, 1699, 1698, 1697, 1696, 1554, 1553, 1551, 1550, 1559, 1560, 1569, 1570, 1579, 1580, 1588, 1589, 1596, 1597, 1603, 1604, 1610, 1611, 1620, 1621, 1629, 1630, 1636, 1637, 1642, 1643, 1648, 1649, 1654, 1655, 1656, 3158, 3582, 1498, 327, 328, 329, 1488, 348, 350, 362, 363, 370, 371, 375, 376, 384, 385, 391, 392, 298, 299, 403, 419, 418, 1313, 1321, 1320, 1319, 1318, 1317, 1316, 1315, 1314, 1312, 1310, 1307, 1271, 1273, 1276, 1280, 1208, 1281, 1078, 1083, 1084, 1086, 1087, 3574, 1089, 1090, 1093, 1094, 1098, 1099, 1106, 1107, 1119, 1125, 1134, 1144, 1147, 1155, 1158, 1161/2, 1161/1, 1164, 1167, 1170, 1173, 1179, 1182, 1187, 1193, 1192, 947, 946, 943, 942, 941, 940, 916, 912, 911, 3578, 715, 3579/1, 718, 761, 772, 773/2, 778, 782, 791, 195, 800, 865, 860, 859, 856, 855, 851, 849, 841, 844, 843, 840, 839.

Vse navedene parcele ležijo v spominskem območju.

3. člen

Na območju splošne prepovedi se izjemoma dopušča:

1. gradnja in dograditev objektov, za katere so bila do uveljavitve tega odloka že izdana lokacijska in gradbena dovoljenja in so le-ta postala pravnomočna;

2. izvajanje vzdrževalnih del na obstoječih objektih, gradnja nadomestnih objektov ter novih objektov znotraj naselja v skladu s strokovnim mnenjem pooblaščenice organizacije za varstvo naravne in kulturne dediščine in na podlagi dovoljenja za urbanizem pristojnega upravnega organa občine;

3. gradnja infrastrukturnih in drugih objektov, katerih gradnja je določena z družbenim planom občine;

4. promet z zemljišči in parcelacija zemljišč v zvezi z dedovanjem in v zvezi z dovoljeno gradnjo na podlagi lokacijske dokumentacije in tistih zemljišč, ki so že v postopku pri pristojnem upravnem organu;

5. pridobivanje peska v peskopu krajevne skupnosti Semič pri Vrčicah.

4. člen

Splošna prepoved velja do sprejetja urbanističnega dokumenta oz. drugih ustreznih dokumentov, ki bodo določali varstvo in urejanje spominskega območja Črmošnjice-Vrčic.

5. člen

Zavod za družbeno planiranje Novo mesto mora najpozneje do konca leta 1983 pripraviti vsa potrebna strokovna gradiva in v sodelovanju s krajevno skupnostjo Semič ter v skladu s sistemom družbenega planiranja predložiti občinski skupščini v sprejem urbanistični dokument oz. drug ustrezn dokument za urejanje spominskega območja Črmošnjice-Vrčic.

Zavod za družbeno planiranje mora najpozneje v enem mesecu po uveljavitvi tega odloka predložiti izvršnemu svetu občinske skupščine predlog programa in aktivnosti za izvedbo nalog iz prvega odstavka tega člena.

6. člen

Ta odlok prične veljati 8. dan po objavi v Skupščinskem Dolenjskem listu.

Številka: 350-3/80

Datum: 26. in 27. 7. 1982

Predsednik
skupščine občine Črnomelj:
JURE PERKO, dipl. politolog, l. r.

BELEŽKE BELEŽKE BELEŽKE BELEŽKE BELEŽKE BELEŽKE BELEŽKE

PRAVOČASNO NAČRTUJTE ZIDNE FASADNE OBLOGE IN NOTRANJE DEKORATIVNE ZIDNE OBLOGE S SILIKATNIMI FASADNIMI ZIDAKI V KOMBINACIJI Z IZOLACIJSKIMI MATERIALI

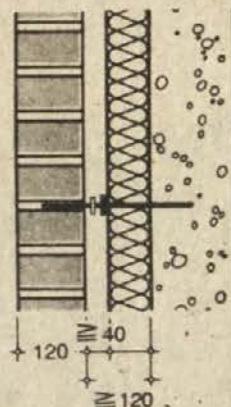
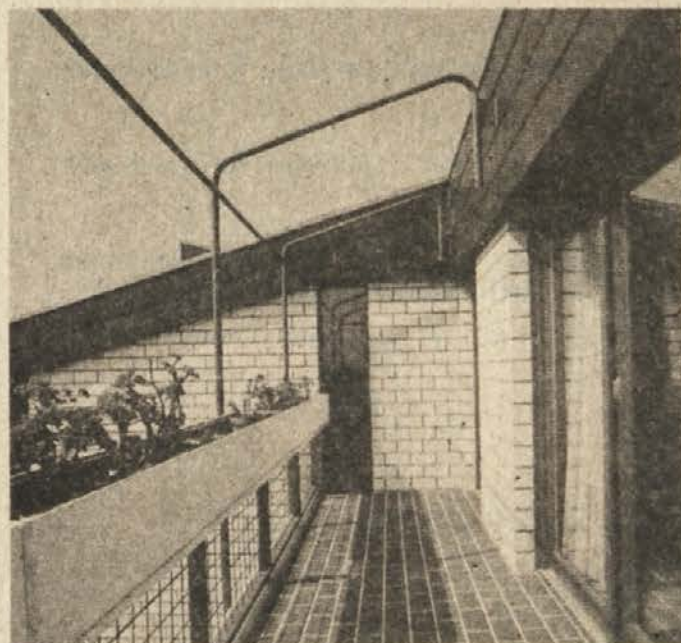
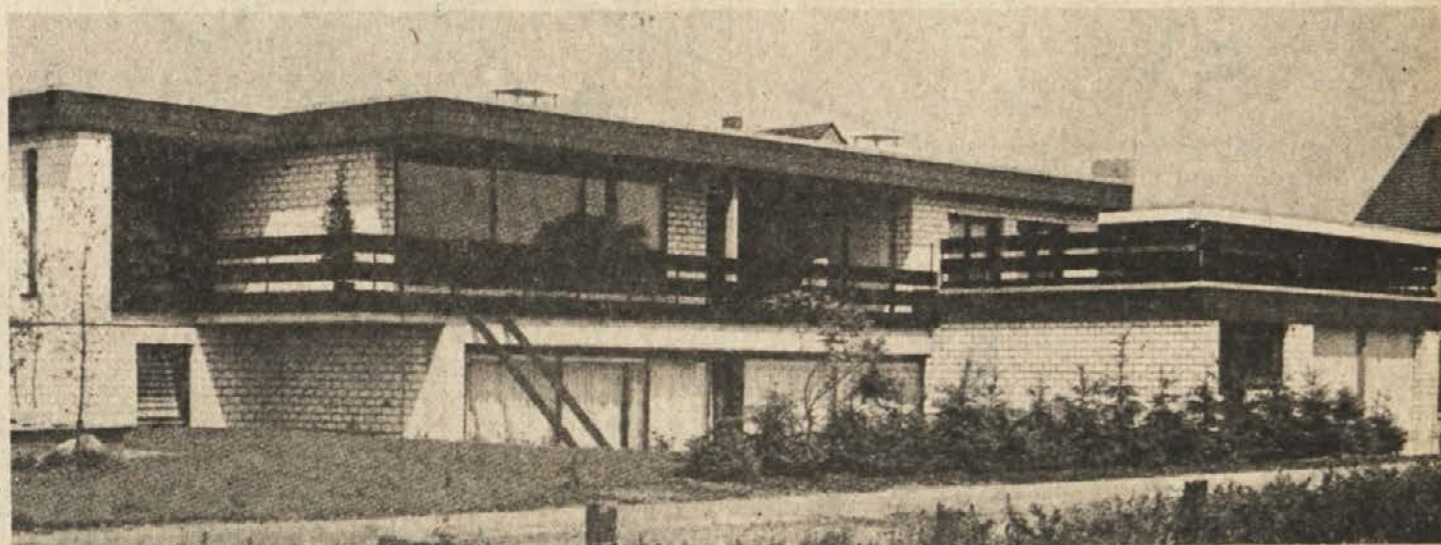

Dvoslojni obodni zid z zračno plastjo in toplotno izolacijo. Lahko je tudi brez toplotne izolacije. Zunanji zid je iz silikatnih fasadnih zidakov, neometan, z obdelanimi regami. Notranji zid je iz armiranega betona, silikatnih modularnih blokov ipd. Zidna sloja sta med seboj povezana z nerjavečimi žičnimi sidri.

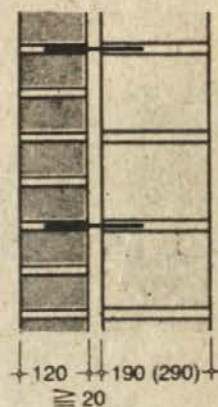

Obodni zid, izdelan kot dvoslojna zidna konstrukcija. Obložni zid je iz neometanih silikatnih fasadnih zidakov; notranji zid pa iz silikatnih modularnih blokov. Zidna sloja sta med seboj povezana z žičnimi sidri iz nerjavečega jekla ali bakra.



SALONIT ANHOVO

industrija gradbenega materiala Anho
TOZD OPEKARNA BREŽICE

**ZAHTEVAJTE INFORMACIJE
IN STROKOVNE NASVETE V PRODAJI
BREŽICE,
KI OBRATUJE TUDI VSAKO SOBOTO!
Št. tel.: /068/ 61 - 798**

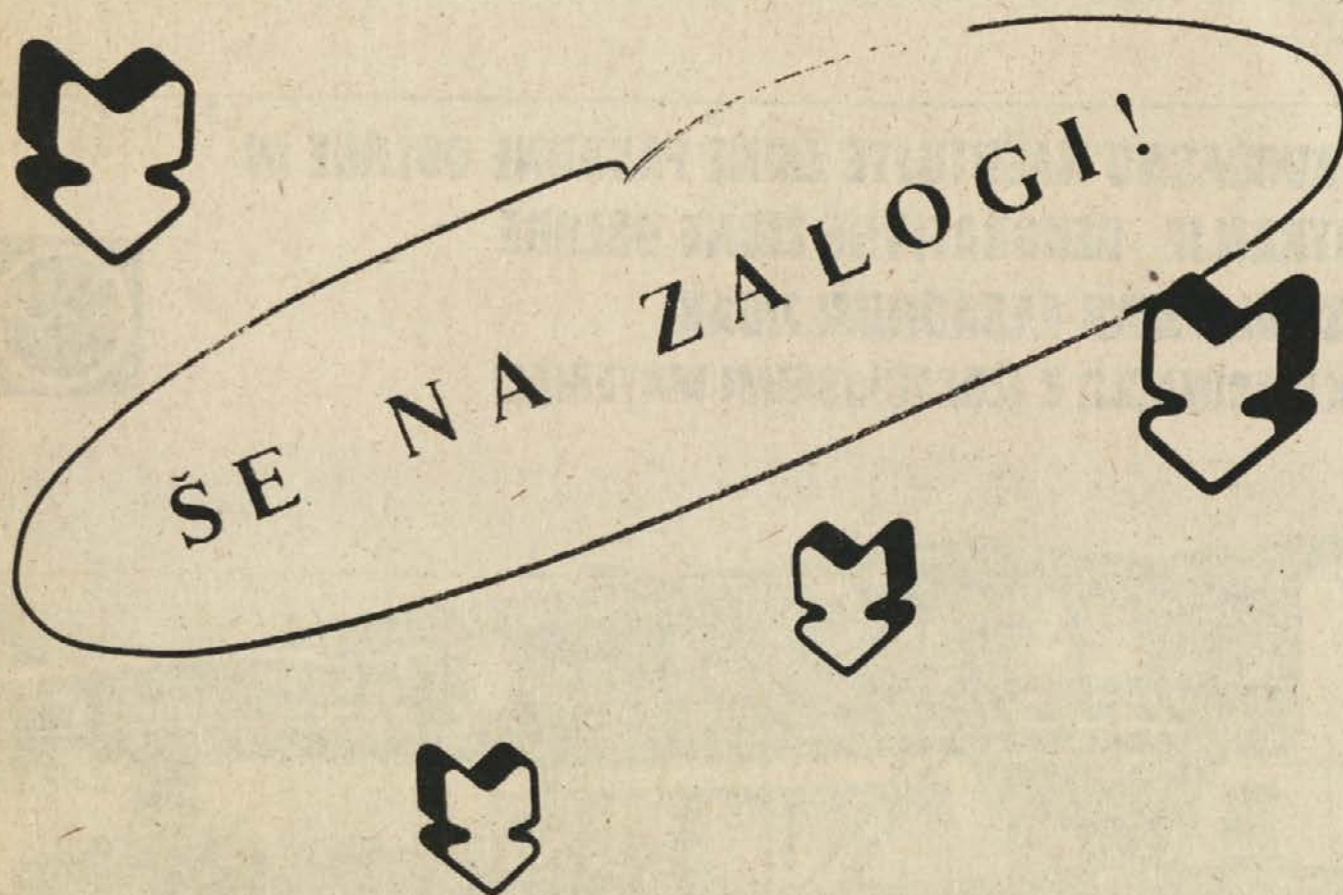

janez bogataj
**mlinarji in žagarji
 v dolini zgornje krke**

Ali želite spoznati sebe, svoje sorodnike in prijatelje?

Ali želite imeti spomin na mlin, v katerem ste delali?

Ali želite videti mlin, v katerega ste nosili mlet žito?

To in še mnogo več boste našli v knjigi Janeza Bogataja „Mlinarji in žagarji v dolini zgornje Krke“.



NAROČILNICA

Ime in priimek

Točen naslov

Št. osebne izkaznice

Zaposlen(a)

Nepreklicno naročam izvod(ov) knjige „Mlinarji in žagarji v dolini zgornje Krke“ po ceni 600 din za izvod. Obvezujem se, da bom knjigo plačal v 15 dneh po prejemu računa.

Kraj in datum

Podpis