FOR Freedom AND Justice...

AMERIŠKA DOMOVINA

AMERICAN HOME

AMERICAN IN SPIRIT FOREIGN IN LANGUAGE ONLY

Serving Chicago, Milwaukee, Waukegan, Duluth, Joliet, San Francisco, Pittsburgh, New York, Toronto, Montreal, Lethbridge, Winnipeg Denver, Indianapolis, Florida, Phoenix, Ely, Pueblo, RockSprings

SLOVENIAN MORNING NEWSPAPER

NO. 48

CLEVELAND, OHIO, MONDAY MORNING, MARCH 28, 1977

LETO LXXIX. — Vol. LXXIX

Rev. R. Rogan 12-23-9
St. Cyril Church
62 St. Mark's Place
New York, N.Y. 10003

LETALI TREŠČILI DRUGO V DRUGO: 599 MRTVIH!

Potniški jet letali 747 KLM in Pan American sta treščili na letališču otoka Tenerife in eksplodirali. Po sedanjih poročilih je 599 ljudi mrtvih.

SANTA CRUZ DE TENERIFE, Kan. otoki. — Včeraj sta potniški jet letali Boeing 747 treščili drugo v drugo na tukajšnjem letališču v gosti v megli. Letalo KLM z 235 potniki in člani posadke je z brzino preko 150 milj bilo na tem, da se dvigne s tal, ko je treščilo v letalo Pan American z okoli 380 osebami na poti iz Kalifornije na Kanarske otoke ter od tam na 14. dnevno krožno plovbo po Sredozemskem morju. Vsi potniki in posadka leta KLM so bili mrtvi, od potnikov in posadke Pan American pa je ostalo okoli 80 živih, katerih večina pa je težje ranjena. Med preživelimi je tudi pilot letala. Skupno je po zadnjih podatkih danes mrtvih 599 oseb.

Letališki stolp je dal letalu Pan American navodilo, naj krene z vzletne steze na levo, da bo moglo letalo KLM vzleteti. Predno je mogel pilot letalo Pan American okreniti z vzletišča, je zagledal pred seboj iz megle drveče letalo KLM. Uspelo mu je letalo le nekaj umakniti, toda zalet je bil strašen. Prišlo je do eksplozij, v katerih sta bili obe letali uničeni in spremenjeni v pepel. Živi so ostali le oni potniki in člani posadke Pan American letala, ki jih je pri treščenju vrglo iz letala.

Letali bi morali pristati na letališču La Palmas na sosednjem otoku, ki je dosti boljše, med tem ko je na letališču Tenerife megla zelo pogosta. Letali so preumerili na to letališče, ker je eksplodirala na letališču Las Palmas bomba, položena od pristašev neodvisnosti in ločitve teh otokov od Španije.

Včerajšnja letalska nesreča na Kanarskih otokih je doslej največja po številu človeških žrtev. Pri nesreči turškega letala DC-10 pri Parizu 3. marca 1974 je bilo mrtvih 346 oseb.

Newfoundland poziva ZDA k preklicu obsodbe lova na mlade tjulne

ST. JOHN'S, Kan. — Predsednik vlade Newfoundlanda Frank Moores je poslal brzojavko predsedniku ZDA Carterju in kongresnim vodnikom, v kateri poziva Predstavniški dom, naj umakne resolucijo o obsodbi letnega lova na mlade tjulne.

Predsednik vlade Newfoundlanda trdi, da je Predstavniški dom izglasoval obsodbo tega lova na "popolnoma pomanjkljivem poznanju in razumevanju dejstev" ter ob neupoštevanju socialne in gospodarske vrednosti tega lova za Newfoundland.

Frank Moores trdi, da letni lov na mlade tjulne ne ogroža obstoja tjulnov, katerih število cenijo od 2 do 1.5 milijona. Letošnja kvota za lov mladičev je 170,000.

Zagovorniki živali trdijo, da je to pobijanje mladičev surovo in nečloveško, pa da ogroža tudi obstoj tjulnev. Mladiče pobijejo in odirajo, ko so večkrat še živi, trdijo nasprotniki lova. Kože uporabljajo kot drago kožuhovino.

Moskva se jezi na okrepitev radio-oddaj Free Europe in Liberty

MOSKVA, ZSSR. — Uradna poročevalska služba Tass je izjavila, da je "popolnoma osupljivo" stališče predsednika ZDA Jimmyja Carterja do radia Free Europe in Liberty.

Tass ne more razumeti, kako more predsednik ZDA ti dve oddaji, namenjeni satelitskim državam in Sovjetski zvezi, označevati za "vredno orodje v svobodnem toku infarmacij".

Ko poroča o predsednikovem predlogu za ojačitev obeh oddaj Kongresu ZDA, pripominja Tass, da se mora Carter zavedati, da so v vodstvu teh oddaj "bivši agentje Gestapo in Hitlerjeve obveščevalne službe".

Vremenski prerok

Oblačno z dežjem danes ves dan in preko noči, jutri postopna razvedritev. Najvišja temperatura okoli 73 F (23 C).

Vitomir Djilas zaprt zaradi protidržavne propagande

BEOGRAD, SFRJ. — Policija je prijela sredi marca v Titogradu, nekdanji Podgorici, v Črni gori, odvetnika Vitomira Djilasa, bratranca Milovana Djilasa, zaradi protidržavne propagande.

Slično kot Milovan Djilas je tudi njegov manj znani bratranec Vitomir v opreki z režimom.

Kissinger bo kandidat za zvezni senat?

NEW YORK, N.Y. — Prijatelji bivšega državnega tajnika Henryja Kissingerja pozivajo tega, naj bi leta 1980 kandidiral za zveznega senatorja v New Yorku, če bi se sedanji sen. Jacob Javits odločil za pokoj, kot pričakujejo.

Novi grobovi

John J. Kirn

V soboto zvečer je umrl po več letih bolezni na svojem domu 67 let stari John J. Kirn, rojen v Center, Pa., mož Josephine, roj. Pelan, oče Johna J. Jr. in Janet Kirn, zaposlen kot strojnik pri Eaton Axle. Pokojnik je bil član ABZ št. 71 ter SNPJ št. 26. Pogreb bo iz Grdinovega pogrebnega zavoda na Lake Shore Blvd. v sredo v cerkev sv. Jeroma ob 9.30, nato na pokopališče.

Izgnani škof poziva k hitri svremembi v Rodeziji

DUBLIN, Ir. — Škof Donald R. Lamont je ob povratku v rodno Irsko iz Rodezije, ki mu je vzela državljanstvo in ga izgnala, ker ni javil oblastem obiskov gverilcev, dejal, da je v Rodeziji potreben hiter prehod k vladi črne večine, če naj se dežela izogne večjemu prelivanju krvi.

Škof Donald R. Lamont je bil v Rodeziji dolga leta in je 1950 vzel njeno državljanstvo. Sedaj je bil zaradi "sodelovanja" s črnimi gverilci obsojen na eno leto zapora, pa ga je vlada enostavno izgnala, namesto da bi ga pri 68 letih starosti zaprla.

Obvezno nadziranje cen in plač ni v načrtu vlade

WASHINGTON, D.C. — Obvezno nadziranje cen in plač se ni kaj prida obneslo ne v naši deželi ne drugod, zato je Carterjeva vlada misel nanj opustila in se odločila za posredno vplivanje na cene in plače.

Predsednik se je odločil ustanoviti posebni posvetovalni odbor vodnikov gospodarstva in delavskih unij, ki pa ne bi imel uradnega značaja, pač pa naj bi s svojim vplivom in s trdno podporo predsednika ZDA z nasveti in pozivi zadrževal rast cen in plač. Vse to bi se naj vršilo privatno, ker bi tako ne sproževalo javne razprave, ki pri takih kočljivih zadevah večkrat škodi, kot koristi.

V Rimu so obhajali 20-letnico Evropske gospodarske skupnosti

Po 20 letih obstoja je EGS še vedno daleč od cilja.

RIM, It. — Pretekli petek so se zbrali tu vodniki članic Evropske gospodarske skupnosti za 20-letnico podpisa Rimskega dogovora, ki predstavlja začetek gospodarske povezave svobodnega dela Evrope, kateremu bi naj nato sledila tudi politična združitev — Združena Evropa.

Proslava obletnice je potekala v slogi in prijateljstvu, komaj pa so vodniki držav članic prešli na vprašanja dnevnega reda, so se mnenja delila.

Predsednik Francije Giscard je nasprotoval temu, da bi bil načelnik Komisije Evropske gospodarske skupnosti na sestanku vodnikov industrijskih držav s predsednikom ZDA Carterjem v Londonu 7. in 8. maja 1977, med tem ko so se Nizozemska, Belgija in druge manjše države zavzemale za njegovo udeležbo, Velika Britanija in Nemčija pa sta skušali ostati ob strani nevtralni.

Francija, ki je bila v svojem stališču osamljena, je končno pristala na to, da naj bo načelnik Komisije EGS Roy Jenkins na sestanku s Carterjem, toda "samo pri razpravi vprašanj, ki zadevajo EGS".

Kadafi se ne meni za zakone in sodišča

LONDON, Vel. Brit. — Amnesty International, organizacija za varovanje človekovih pravic, je obtožila predsednika Libije Kadafija, da spreminja svojevoljno sodbe sodišč. Tako bi naj obsodbe 17 Libijcev od 10 do 15 let zapora spremenil v 12 slučajih v smrtne obsodbe in ostale v zapor.

Amnesty International je v posebni brzojavki pozvala Kadafija, naj smrtne obsodbe spremeni v zaporne kazni, ker je svojevoljno poviševanje kazni nevarno kršenje temeljnih človekovih svoboščin in pravic.

SENAT PODPRL STALIŠČE PREDSEDNIKA CARTERJA O ČLOVEKOVIH PRAVICAH

Na prizadevanje sen. H. Mtezenbauma iz Ohia je 58 senatorjev v pismu podprlo stališče Carterja v vprašanju človekovih pravic tik pred odhodom državnega tajnika na razgovore v Moskvo.

CYRUS VANCE

WASHINGTON, D.C. — Ko se je državni tajnik C. Vance pripravljal na odlet v Sovjetsko zvezo, kjer je začel važne razgovore, ki zadevajo ZDA in ZSSR, predvsem omejitev jedrskega strateškega orožja, je skupina senatorjev na pobudo sen. Howarda M. Metzenbauma, demokrata iz Ohia, v posebnem pismu izrazila predsedniku ZDA Jimmyju Carterju polno podporo njegovemu naporu za spoštovanje človekovih pravic po vsem svetu, tudi v Sovjetski zvezi in njenih satelitskih državah. Pismo je podpisalo 58 senatorjev, kar precejšnja večina. Število je prepričljivo veliko, če pomislimo, da je Metzenbaum začel pobirati podpise šele dan preje.

Amerika govori z enim glasom

Sen. Howard M. Metzenbaum je pismo s podpisi svojih senatorskih tovarišev prinesel v Belo hišo osebno in ga tam izročil predsedniku Carterju. Predsednik je podporo senatorjev pozdravil in izjavil, da je dobro "znamenje podpore" in da bo "pomagalo svetu pokazati, da govori Amerika z enim glasom". To je posebno pomembno v trenutku, ko se začenjajo razgovori s Sovjetsko zvezo, ker utegne vprašanje človekovih pravic sprožiti "ostre izmenjave" besedi med sovjetskim vodnikom Brežnjevim, ki je pretekli teden označil Carterjevo podporo človekovim pravicam v Sovjetski zvezi in satelitskih državah za "mešanje v notranje zadeve" teh držav, ki ni združljivo z normalnimi diplomatskimi odnosi med ZDA in ZSSR.

Kot znano je Carter tako sovjetsko stališče odklonil in izjavil, da bo tudi v bodoče z enako vnemo in doslednostjo nastopal v obrambi človekovih pravic. V tem pogledu je podpora Senata posebno važna in pomembna.

"Ameriško vodstvo na polju obrambe človekovih pravic je dobrodošlo našim lastnim državljanom in pretežno tudi vsem ljudstvom po svetu. Mi podpiramo Vaše napore, ko pravite svetu, da bo ameriška politika tudi v bodoče posvečena stvari svobode . . .," pravi pismo senatorjev predsedniku Carterju. Poudarja dalje, da je Carter pravilno opozoril svet, da "ne more biti resničnega razumevanja med narodi, dokler ne bodo izvedene uradne obveze o človekovih pravicah".

Vance novinarjem

Predno je odletel državni tajnik Cyrus Vance v petek v Bruxelles, kjer se je ustavil na poletu v Sovjetsko zvezo, je dejal novinarjem, da v svojih razgovorih v Moskvi ne pričakuje nobenih večjih sporazumov in dramatičnih rešitev spornih vprašanj, katerih obravnava je na dnevnem redu.

Ameriški državni tajnik bo zadovoljen, če bo dosegel sovjetski sprejem okvira, v katerem naj bi se pogajanja o omejitvi strateškega orožja v Ženevi nadaljevala, polno razumevanje sovjetskih pogledov na vrsto vprašanj vse od končanja jedrskih preskusov pa do nevtralizacije in demilitarizacije Indijskega oceana.

Vance pričakuje ostre izmenjave z Brežnjevim v vprašanju človekovih pravic, ker sta obe strani zavzeli trda načelna stališča, v katerih hočeta vsaj v javnosti vztrajati. Vance bo Rusu obrazložil stališče predsednika Carterja, ki uživa močno podporo v celotni ameriški javnosti.

Paul C. Warnke, glavni zastopnik ZDA pri pogajanjih o omejitvi jedrskega strateškega orožja, ki spremlja državnega tajnika C. R. Vanceja na obisku v Moskvi, je dejal, da ne pričakujejo, da bo vprašanje človekovih pravic vplivalo na uspeh pogajanj o omejitvi strateškega orožja. ZDA bodo pri teh razgovorih predložile zmanjšanje števila nosilcev jedrskega orožja, sprejetega v sporazumu v Vladivostoku novembra 1974, za eno četrtino, od 2400 na 1800.

VOLITVE SO POKAZALE, DA INDIRA GANDHI NI BILA INDIJA

Letos obhaja Indija 30-letnico svoje neodvisnosti. Skozi vso dobo je vladala tam Kongresna stranka, najprej pod vodstvom Javaharlala Nehruja, po njegovi smrti po kratkem prehodu Shastrija pod vodstvom Nehrujeve hčerke Indire Gandhi. Zaradi dolge vlade Kongresne stranke, mogočne politične organizacije, z oporo po vsej širni deželi, je postala ta kot nekaka ustanova, brez katere Indija po sodbi premnogih ne bi mogla obstojati.

Indira Gandhi je zadnjih 11 let vodila Kongresno stranko, izločila iz njenega vodstva vse, ki se niso z njo strinjali, ko je začela ubirati močno na levo in se povezovala kljub zatrjevanju "neuvrščenosti" vedno tesneje z Moskvo. Pri volitvah leta 1971 je Indira Gandhi s svojo politiko dobila pri volitvah mogočno podporo, njena oblast je izgledala trdna in ustaljena.

Ko se je dvignila opozicija proti njej in jo skušala zadeti preko sodišča, ko ji ni mogla do živega na voliščih, je samozavestna Indira Gandhi proglasila izredno stanje in uvedla avtoritarni osebni režim trdeč, da je država v nevarnosti. V teku poldrugega leta take vlade je mislila, da je svoje politične nasprotnike ugnala in utrdila svoj ugled in svojo oblast. Svojo samozavest je pokazala, ko je nenadno objavila splošne parlamentarne volitve za sredo tega meseca in vključila med kandidate kongresne stranke tudi svojega sina, ki naj bi postal njen dedič kot vodnik Indije. Izbrala mu je volivni okraj poleg svojega, ki je veljal za trdnega in kjer bi naj njen sinko zmagal brez težav.

Komaj je Indira Gandhi sprostila nadzor nad časopisjem in drugimi javnimi občili ter dovolila politična zborovanja, se je začelo kazati, da ona ni tako nesporna vodnica Indije, kot je mislila ona sama in z njo domači ter tuji opazovalci Indije.

Politični nasprotniki, ki so se v času avtoritarnega režima Indire Gandhi pomnožili in postali odločnejši kljub temu, da jih je imela na varnem v zaporih ali morda prav zaradi tega, so se povezali za skupni nastop pri volitvah. Proti Indiri se je oglasila celo njena teta, sestra pokojnega Javaharlala Nehruja, javno obsodila Indirin avtoritarni režim ter pozivala k vrnitvi demokracije.

Gospodarske razmere v Indiji so se sicer v zadnjih dveh letih nekaj popravile zaradi dobre letine, toda na splošno za izboljšanje položaja množic ni bilo veliko doseženega. Indira Gandhi in njeni svetovalci so se odločili za odločne ukrepe, ki naj bi omejili naravni prirastek prebivalstva ter s tem omogočili postopno dviganje življenjske ravni. Trdili so, da Indija enostavno ni sposobna poskrbeti iz leta v leto niti najskromnejše možnosti za življenje novih 11 milijonov ljudi. Pri načrtih za omejevanje prirastka prebivalstva in načrtovanja družin so nekateri izvajalci programa uporabljali pritisk in celo silo, kar je privedlo ponekod skoraj do upora. To prisiljeno načrtovanje družin je bil eden izmed vzrokov Indirinega poraza pri volitvah.

Indirina Kongresna stranka je imela v razpuščenem parlamentu dve tretjini vseh poslancev, v novem jih ima komaj eno tretjino, poraz je bil torej uničujoč. Indira Gandhi sama in njen sin sta pri volitvah propadla in nista v novem parlamentu, torej vsaj začasno izločena iz političnega življenja Indije.

Novi predsednik indijske vlade Morarji Desai je prepovedal prisilno sterilizicijo kot sredstva za načrtovanje družin, izjavil, da Indija ne potrebuje jedrskega orožja, napovedal načrtni napor za rast gospodarstva, ki naj v teku prihodnjih 10 let omogoči vsem v Indiji zaposlitev in zaslužek za vsaj skromno preživljanje. V mednarodni politiki se bo Indija vrnila v resnično nevtralnost ter izboljšala svoje odnose z Zahodom.

Indire Gandhi je konec, v Indiji je demokracija uspešno prestala prvo težko preskušnjo, prešla je v novo, zrelejšo dobo. Sprememba je pomembna za odnos sil v južni in jugovzhodni Aziji, pa tudi v Indijskem oceanu. Mir v tem delu sveta izgleda nekaj trdnejši, ko Indija išče njegovo utrjevanje v resnični nevtralnosti.

Iz Clevelanda in okolice

Rojstni jubilej—

Včeraj je dopolnil 75 let življenja poznani rojak g. Frank Staniša, Geneva, Ohio. Otroci in prijatelji mu k 75-letnici iskreno čestitajo. Čestitkam se pridružuje Ameriška Domovina in želi svojemu zvestemu naročniku še mnogo veselih, zdravih in zadovoljnih let!

80-letnica—

Ga. Amalija Povirk, 902 E. 207 St., praznuje danes 80-letnico rojstva. Je zdrava, vesela in ada prebira Ameriško Domovino. Naj jo dobri Bog s svojo milostjo ohranja še mnogo let pri moči, zadovoljno in veselo!

Prodaja peciva—

Progresivne Slovenke, krožek št. 1, bo imel prodajo velikonočnega peciva v ponedeljek in torek, 4. in 5. aprila. Članice bodo prodajale potice, krofe in domače rezance. Naročila sprejemajo do sobote, 2. aprila, na sledečih telefonskih številkah: 486-3419, 481-6692, 261-0436.

Petindvajseta obletnica—

V sredo ob sedmih zvečer bo v cerkvi sv. Vida zadušnica za rajnkega monsignorja Jerneja Ponikvarja, drugega župnika fare sv. Vida, ob petindvajsetletnici njegove smrti. Spomnimo se v svojih molitvah tega zaslužnega slovenskega duhovnika in ohranimo mu blag in časten spomin!

Zadnje vesti

MOSKVA, ZSSR. — Ameriški državni tajnik Cyrus Vance, ki je priletel sem na tridnevne razgovore s sovjetskimi vodniki, je odklonil sprejem moskovskih oporečnikov — baje sovjetskih judov, ki so za to zaprosili še pred njegovim prihodom v Moskvo.

WASHINGTON, D.C. — Obisk bivšega predsednika G. R. Forda v glavnem mestu, tekom katerega je obiskal tudi svojega naslednika Carterja v Beli hiši, je ustvarjal vtis, da misli G. R. Ford ponovno kandidirati leta 1980. Izgledal je svež in zdrave barve, lepo ogoren od toplega kalifornijskega sonca.

PARIZ, Fr. — Pariz je dobil po več kot sto letih zopet župana. Na to mesto je bil izvoljen bivši predsednik vlade, vodja gaulistične stranke Jacques Chirac. Zanj je glasovalo 67 članov mestnega sveta, za njegovega komunističnega tekmeca Henrija Fiszbina pa 40. Z izvolitvijo za župana glavnega mesta si je 44 let stari J. Chirac ustvaril trdno oporo za svoje bodoče politične načrte, med katerimi je po vsem sodeč kandidatura za predsednika republike leta 1981, ko bo poteka sedanji rok V. Giscarda.

BRAZZAVILLE, Kongo. — Smrtna obsodba bivšega predsednika republike Alphonsa Massamba-Debat in njena izvršitev pretekli petek utegne sprožiti novo prelivanje krvi med severnimi in južnimi plemeni Konga. Massamba-Debat, Kikadidi, vodnik zarotnikov, ki so umorili predsednika Nguabija, ter kardinal Biayenda so pripadniki plemena Lari, predsednik Nguabi ter sedaj vladajoča vojaška klika pa pripadniki severnega plemena Koyou.

AMERIŠKA DOMOVINA
AMERICAN HOME
6117 St. Clair Ave. - 431-0628 - Cleveland, Ohio 44103
National and International Circulation
Published daily except Wed., Sat., Sun., holidays, 1st two weeks in July

NAROČNINA:
Združene države:
$28.00 na leto; $14.00 za pol leta; $8.00 za 3 mesece
Kanada in dežele izven Združenih držav:
$30.00 na leto; $15.00 za pol leta; $8.00 za 3 mesece
Petkova izdaja $10.00 na leto

SUBSCRIPTION RATES:
United States:
$28.00 per year; $14.00 for 6 months; $8.00 for 3 months
Canada and Foreign Countries:
$30.00 per year; $15.00 for 6 months; $8.50 for 3 months
Friday Edition $10.00 for one year.

SECOND CLASS POSTAGE PAID AT CLEVELAND, OHIO

83 No. 48 Monday, March 28, 1977

Smernice poljskega verskega komisarja

"Normalizacija ni kapitaulacija. Mi nasproti Cerkvi v ničemer ne popuščamo. Cerkev nima druge pravice kot opravljati kult in sicer samo v obzidanem prostoru svetišča, recimo v zakristiji. Le kot izjeme dopuščamo telovske procesije ali še obhode s svetniško podobo. Toda nikoli ne bomo dopustili evangelizacije izven cerkve. Nikoli ne bomo dovolili religiozne vzgoje otrok in mladine. Ne bomo trpeli kakršnegakoli vpliva Cerkve na kulturno in socialno življenje."

"Izrivanje vere iz človeške zavesti in misli je zamotan in dolgotrajen proces. Ne bomo ga dosegli naenkrat. Izogibati se moramo vsem nasilnim napadom, ker tedaj bi Cerkev bila videti kot oblegana trdnjava, s tem bi pa tvegali, da se poveča nje popularnost. Prav tako gre za to, da se ljudstvo ne razdeli na dvoje. Enotnost naše dejavnosti je temeljnega pomena za dosego naše namere. Zatorej se najboljše bojišče za zmago nad Cerkvijo nahaja na kulturni ravni življenja, v večji blaginji in večji udobnosti. Z družbo potrošnje bomo dobili zapadnim podobne razmere, s temi pa bomo pospešili konec Cerkve."

"V sedanji uri je naš prvi cilj, da med škofi in med verniki oddelimo tiste, ki mislijo normalno in napredno, tiste, ki se ne boje besede "socializem", ki pripuščajo naša vzgojna načela in so nam dobrohotni. Vedno več jih je."

"Nekaj sredstev za boj zoper Cerkev: proste sobote in več primerno nastavljenih počitniških dni; s tem se ohromi liturgični kalendarij, pa tudi obhajanje verskih praznikov v družini. Šole, ki zbirajo otroke izven učnih ur, tudi delujejo v našem smislu."

"Če se ne moremo uničiti Cerkve, ji moramo vsaj preprečevati, da bi nam mogla škodovati."

"Četudi pripuščamo Cerkvi neko delovanje, se nikoli ne bomo odpovedali svojim načelom. Četudi sem kot državni minister prisiljen, da s smehljaji vzbujam zaupnost, nikdar z ideološkega in filozofskega stališča ne bom prenehal boja zoper religijo in Cerkev, vsaj kot univerzitetni profesor tako delam."

Te odlomke s konference poljskega ministra za bogočastje Kazimirja Kakola, ki je bila 5. maja lani, je "Le Monde", dnevnik, ki izhaja v Parizu, objavil 27. avgusta 1976.

Po konferenci je ravnatelj urada za bogočastje odgovarjal na vprašanje o poklicih takole: "Veliko število duhovnih poklicev nas vznemirja; posebno zato, ker zanje zvemo šele po vstopu v semenišče. Tako ne moremo storiti potrebnih korakov, da bi zainteresirane pregovorili. Po pravici moramo priznati, da je naše ateistično gibanje šibko in da ne ustreza našim upom."

"Neustavljivo prodorna moč" marksizma in leninizma, o kateri komunisti ženejo tako slavo, po več kot treh desetletjih komunističnega režima na Poljskem še vedno ni zmogla pospraviti z vero, četudi je partija svoj "ideološki boj" podprla s sodnim terorjem, upravnimi ukrepi in drugimi nasilnimi postopki marksistične "humanizacije". Ko se iz baze socialistične strukture še ni izkonstruirala ateistična družbena nadstavba, verski komisar na Poljskem svoje upanje na prihodnji skorajšnji konec Cerkve začenja zidati na uveljavljenju potrošniške družbe — tvorbe zapadnega kapitalističnega sveta . . .

Položaj je za voditelja poljske partije Giereka tako nevaren, da mu je Sovjetska zveza, ki ima sama težave s hranili in radi tega njih izvoz redno odklanja, konec novembra lani obljubila poslati en milijon ton pšenice, riža, ovsa itd. Avstrija je Poljski naklonila kredit 360 miljonov šilingov za nakup hrane. Nekoč je avstrijski del Poljske zalagal Dunaj z živili! Čuda in tajne komunistične "ekonomike"!

Na prihodnji partijski konferenci bo morda komisar za vero razložil, kako bo na Poljskem uresničil potrošniško družbo; v deželi manjka premoga (svoj čas drugi producent premoga v Evropi . . .), sladkorja, mesa, osnovnih življenjskih potrebščin v tolikšni meri, da delavci svoje nezadovoljstvo izražajo s protestnimi manifestacijami.

* *

Poljski komunistični minister je govoril odkrito, kar je za komuniste v boju nekaj izrednega. V teku revolucije v Sloveniji so komunisti odločno tajili, da so proti Cerkvi in proti veri, bili so le proti "zlorabljanju vere". To komunistični agitatorji v Sloveniji še vedno vztrajno ponavljajo, četudi je vsakomur, ki hoče videti resnico jasno, da je njihov končni cilj isti, kot je končni cilj poljskega komunističnega ministra — uničenje krščanske vere in Cerkve.

BESEDA IZ NARODA

JADRAN vabi na kartno zabavo

CLEVELAND, O. — Prišla pomlad je spet in priroda bo kmalu vzbrstela. Vse bo oživelo, se s prerojenimi močmi veselilo življenja. Zima je zopet enkrat premagana in že se pripravljamo na spomladanska dela v hiši in na vrtu.

Tudi pri pevskemu zboru Jadran je postalo živahno. Zbor priredi spomladansko kartno zabavo v petek, 1. aprila, ob pol osmih zvečer v Slovenskem delavskem domu na Waterloo Rd. Vstopnina k tej prireditvi je $1.50.

Lepo Vas vabimo, da se udeležite te kartne zabave. Ob koncu delavnega tedna, ob večeru delavnega dne, si res lahko privoščite malo sprostitve, malo veselja med svojimi prijatelji in znanci. Pridite, razvedrite se z nami!

Obenem sporočam, da pevski zbor Jadran 16. julija t.l. odpotuje na koncertno turnejo po Sloveniji. Zato bo napovedana kartna zabava pripomogla za kritje stroškov tega potovanja. Lepo Vas vabimo, da pridete vsi!

Nudili Vam bodo dober prigrizek, okusna okrepčila in mnogo lepih dobitkov.

Na svidenje na kartni zabavi v petek, 1. aprila!

Anica Kristoff,
članica

Otroci se pripravljajo . . .

CLEVELAND, O. — V slovenski šoli skušamo v otrokih gojiti slovensko zavest. Pri tem prideta v poštev tudi razprava in posnemanje domačih običajev, kateri so velikokrat povezani s cerkveno liturgijo. Prav ta čas se mudimo pri običajih za Cvetno nedeljo. Tako so npr. nekateri učenci brali v slovenskem šolskem berilu sledeč opis tega praznika:

"Na Cvetno nedeljo neso otroci in fantje v cerkev butare, mlado zelenje in cvetje, povezano s pisanimi trakovi. Okrašene so z jabolki in pomarančami. V cerkvi jih duhovnik blagoslovi. Včasih so imeli nekateri fantje ogromne, kot drevesa visoke butare. Ponekod na Gorenjskem imenujejo butaro "beganica". Navadno je narejena iz treh leskovih, treh vrbovih in treh drenovih šib, vmes pa je zataknjeno bodičje, bezeg, mačice in bršljan. Za "vršelc" pride brinje, s katerim o božiču kade. Od blagoslovljenih butar, ki jih dobro shranijo, ima vsako zelenje in okrasek svoj pomen. Tako je zoper hudo uro oljka in šibje, mačice dajo živini zdravje, sadje pa pojedo otroci. Koroški Slovenci pravijo butaram "pranjelj".

Da bi lahko čim več slovenskih otrok neslo lepe butarice k blagoslovu, bodo tudi letos starši skupno pripravljali butarice. Vabimo vse, ki bi želeli sodelovati, da pridejo v soboto, 2. aprila, ob devetih zjutraj v dvorano pod cerkvijo sv. Vida. S seboj naj prinesejo, če le mogoče, razno zelenje, mačice, šibe, vrvico ali pa žico, lepilni trak ter pisane trakove ali barvano oblanje. Za one, ki si vsega tega res ne morejo priskrbeti, bo pa tudi poskrbljeno.

Na Cvetno nedeljo pa vabimo vse slovenske družine, da se s svojimi butaricami udeležite slovesnega blagoslova palm in zelenja, ki bo pri Sv. Vidu pred sv. mašo ob pol enajstih. Otroci naj se zbero v dvorani pod cerkvijo. Lepo bi bilo, če bi bili oblečeni v narodne noše:

Učiteljstvo Slovenske šole
pri Sv. Vidu

Lemontske drobtinice

Velika noč — največji praznik

Otrokom pomeni Velika noč čokoladnega ali pravega zajčka, z rožnasto rdečimi očmi v mehki beli obleki. Nekateri se veselijo Velike noči zaradi nove obleke, ki jo bodo dobili. Nam odraslim bo pa koristilo dejstvo, da se prva Velika noč ni začela z zajčki in umetniško poslikanimi jajci, ampak z belo pobarvano grobnico, ki jo je zapiral velik, težak kamen.

Vstajenje! S prihodom pomladi se prebuja narava, vstaja iz zimskega spanja. Trava ozeleni, drevje se obleče v zelene liste. Potoček, rešen ledu, veselo poskakuje od kamenčka do kamna. Seme, ki je padlo v jeseni v zemljo, požene korenine ii sonce privabi nekaj listov in cvet pomladnega žefrana na dan. Seme cvetlice ni bilo mrtvo, samo zdi se tako. V njem je bilo življenje zaprto in sonce ga je zbudilo. To je zakon narave. Ako pa vstane iz mrzlega groba mrtev človek, je to nadnaravno. In to je Velika noč, Vstajenje Gospodovo. Samo velik ključ križa je mogel odpreti ključavnico smrti. Edino o Kristusu, Kralju kraljev, moremo reči: "Vstal je!"

Brez Kristusovega vstajenja bi ne bilo kristjanov, katoličanov, bi ne bilo naše vere. Ni se začela s kako novo filozofijo ali teologijo. Njen začetek je v klicu: Kristus je vstal! Odvaljeni kamen groba je podrl templje bogov in s podstavkov so popadali maliki. In to je tudi dokaz za Jezusovo božanstvo. Ako bi bil samo človek, bi ne bil mogel vstati od mrtvih. (Nekateri moderni prevajalci Sv. pisma pišejo, da ga je "Bog obudil". He was *not* raised — *He rose from* — "Vstal je s svojo lastno močjo, kjer je Bog ne samo človek.

K Napoleonu je prišel dvorjan. "Veličastvo, nameravam ustanoviti novo vero. Ali imate kak dober nasvet?" "Seveda," odvrne cesar. Ako hočeš ustanoviti novo vero, se moraš pustiti umoriti na kakem hribu, da te bodo vsi ljudje videli. Ostani v grobu tri dni in čuva naj te ves čas straža tvojih sovražnikov. Potem vstani tretji dan od mrtvih, hodi med ljudmi, da te bodo lahko vsi videli, se te dotaknili in jedli s teboj. Tvoji novi veri bo veliko pomagalo, ako boš ozdravljal gobavce, dal vid slepim in za nameček še pomiril morske viharje. No, seveda glavno in potrebno je, da vstaneš od mrtvih, to zadostuje."

Vstajenje od mrtvih je nekaj neverjetnega. Ko so apostoli slišali Jezusa trditi, da bo vstal, niso verjeli, da govori resnico. Tudi prvim poročilom o Njegovem vstajenju niso verjeli. Peter ga je zatajil, ker je za nekaj časa izgubil vero Vanj. Tomaža niso mogli apostoli prepričati, da so videli Kristusa. Vztrajal je v svoji neveri, češ, četudi bi ga videl, bi ne verjel svojim očem; moral bi položiti roko v Njegovo prebodeno stran. Vsi apostoli so slišali Njegovo preroško besedo: "O Veliki noči bo Sin človekov izročen sovražnikom, da bo križan." Slišali so njegovo napoved, ko je Marija Magdalena zlila svoj dišeči balzam na Njegove noge: "Ona me mazili za moj pogreb." Še vedno jim je zvenela v ušesih Njegova prerokba: "Poderite ta tempelj (mojega telesa) in v treh dneh ga bom zopet postavil!" Apostoli so bili preprosti Galilejci: Ribiči, kmetje, ki se niso ogrevali za kake fantazije. Hoteli so dokazov, zato so tudi bili zanesljive priče. A ko so nazadnje spoznali, da je dobro zastražena grobnica prazna, videli Krstusa, se z njim pogovarjali, se ga dotikali, jedli z Njim in se z Njim srečavali na raznih krajih, so morali nazadnje vsi priznati s Tomažem: "Moj Gospod in moj Bog!"

Dobro so se zavedali, da bodo morali pridigati svetu o Jezusovem vstajenju, četudi bodo zadeli na ovire v Judeji in med poganskimi Rimljani. Že naprej so vedeli, da bodo njih pridige povzročile preganjanje. V ječe in pred zverine jih bodo metali. Glave jim bodo sekali, križali jih in na vse mogoče načine mučili. Taka usoda jim je bila tako malo všeč, kot bi bila nam. Ko gledamo lepe kipe apostolov in čitamo njih življenjepise, dobimo morda vtis, da jim ni dosti mar življenja in da je pač njihova usoda. Ravno obratno. Kot mi so ljubili življenje, božajoč zrak pomladi; ljubili so zelenje polj, toploto sonca, modrino neba. Bili so normalni ljudje. V smrt so šli zato, da so z njo zapečatili resnico, ki so jo oznanjali: "Kristus je vstal od mrtvih!" Da je Kristus trpel, umrl, vstal je zgodovinsko dejstvo.

Tudi Pilat ima pri tem nekaj zasluge. Preden je dovolil, da je smel Jožef Arimatejec sneti Jezusovo truplo s križa in ga položiti v svojo grobnico, je hotel imeti uradno potrdilo. Poveljujoči tribun mu je pismeno sporočil, da je Kristus že umrl. Šele potem je dovolil pokop Kralja Judov, kot ga je ironično imenoval. Ali ni znamenito, kako se je z Jezusovo smrtjo vse spremenilo, Kot zločinec umrje, a je pokopan z vso častjo kot kralj. Celo častno stražo rimskih vojakov ima, s sulicami in meči. Ali stražijo zato, da bi mrtvi Odrešenik ne mogel iz grobnice, ali zato, da bi živi ne mogli v njo, Judje so rekli Pilatu, da mora biti grobnica zastražena, ker je Jezus dejal, da bo tretji dan vstal. Prišli bi njegovi učenci, ga ukradli in potem razglasili, da je vstal.

Prvi dan — križanje; drugi dan — počitek v grobnici; tretji dan — Vstajenje. Stražniki od strahu leže na tleh; kamen odvaljen — angel sedi na njem. Grobnica prazna. Mrtvaški prt lepo zložen. Vsi drugi grobovi nosijo napis: "Tu počiva . . ." A Jezusova grobnica? "Vstal je! Ni ga tukaj! Poglejte kraj, kjer je bil položen."

Ali zdaj razumemo, zakaj je Velika noč največji praznik? Je dan vstajenja iz smrti v življenje. Izdaja, zasmeh, ponižanje, bolečine, kri in smrt — vse je minilo. Jezus sedaj hodi med svojimi prijatelji s poveličanim Telesom. V dokaz, da je res umrl, je obdržal rane, ki se sedaj svetijo kot rubini s takim sijem, da bi apostoli oslepeli, če bi dalj časa zrli vanje.

Krščanstvo se je začelo s prazno grobnico, a ni nikoli postalo vera praznih rok in praznih src. Zakaj so se pogani spreobračali? Ne s pridigami, ne s teološkimi debatami, ampak z življenjem po evangeliju, z lepim zgledom. "Glejte, kako se kristjani ljubijo med seboj!" so se čudili pogani. V apostolih je na tisto prvo Veliko noč umrl "jaz". V njih srcih pa se je rodila goreča ljubezen do Boga in nova ljubezen do sočloveka iz ljubezni do Boga. Vstanimo tudi mi iz groba grehov v lepše bogoljubno življenje, v svetost, v kateri nas želi imeti Vstali Gospod. Naj kraljuje Kristus v naših srcih! Naj se mu umakne "jaz" s sebičnosto in samoljubjem.

Srečne praznike v Vstalem Kristusu vsem, ki se trudijo za obstoj Ameriške Domovine!

s. M. Lavoslava

LEPE MISLI

Samo veselo srce se je zmožno veseliti dobrega . . . (Kant)

*

Kdor lajša trpljenje sočloveku, lažje pozabi, da tudi sam trpi . . . (Lincoln)

VESTI IZ SLOVENIJE

Opis Maribora

V nakladi 100 tisoč izvodov je izšel novi prospekt Maribora, ki ga je izdala Mariborska turistična zveza. Prospekt ima 15 strani. Prikazuje vse pomembnejše turistične zanimivosti od Sv. Lovrenca na Pohorju prek Pohorja do letališča. Sestavni del prospekta je tudi zemljevid Maribora z vsemi pomembnejšimi turističnimi točkami.

Maribor sodeluje z Banjaluko

Mariborska in banjaluška univerza sta sklenili trajno prijateljstvo in sodelovanje, ki se ne bo omejevalo zgolj na občasne stike med profesorji in študenti.

Sodelovali bosta na področju pedagoškega in raziskovalnega dela, izmenjavi učiteljev in študentov, organizaciji magistrskega in doktorskega študija, pripravi strokovnih posvetovanj ter drugih del.

Revščina v Murski Soboti

V soboški občini je že več kot tedemsto kmečkih družin, katerih dohodki na majhnih kmetijah so na meji eksistenčnega minimuma in zato prejemajo otroški dodatek. Tako prejema otroški dodatek že 1275 kmečkih otrok.

Novo mesto ima visoko šolo

Ljubljanska fakulteta za strojništvo je odprla svoj oddelek v Novem mestu. Na prvo visoko šolo na Dolenjskem se je vpisalo 30 študentov, ki bodo študirali ob delu.

Razstava

S sodelovanjem Posavskega muzeja iz Brežic so v prostorih Dolenjske galerije v Novem mestu odprli zanimivo razstavo plastik z naslovom "Baročna in kmečka plastika Posavja".

Kmečki turizem

Kmečki turizem ima na preusmerjenih posestvih v Mežiški dolini lepe možnosti za razvoj. Najlepše možnosti za razvoj kmečkega turizma imajo Štanjel nad Prevaljami, Kotlje, dolina Tople in Bistra; samo na Štanjelu, ki ga želijo ohraniti kot tipično koroško vas, bo kmečki turizem dopolnila dejavnost na petnajstih posestvih.

Žalni trakovi

V krajevni skupnosti Radeče pri Zidanem mostu so začeli akcijo: namesto vencev polagajo zdaj na grobove umrlih posebne žalne trakove. Izkupiček od prodaje žalnih trakov bodo namenili za reševanje socialnih problemov kraja.

Radlje ob Dravi slabo založene

Prebivalci vseh krajev v občini že dlje časa opozarjajo na slabo založenost v domačih trgovinah. Ker je doma slaba založenost, morajo Radeljčani kupovati drugje.

Izboljšave

Delavci v železarni Ravne so lani predlagagali 61 tehničnih izboljšav, od katerih so jih za proizvodnjo odobrili 30. Železarji so s tehničnimi izboljšavami lani prihranili okrog 11 milijonov dinarjev, za nagrade pa so dobili dobrih 210 tisoč dinarjev.

Napredek v Slovenj Gradcu

Tovarna Gorenje-Fecro, nekdanja kasarna in kovačnica, kjer so še pred leti izdelovali le kose in srpe ter različne podkovke, se zadnja leta uveljavlja z novimi proizvodi.

Potem ko so v tovarni razvili proizvodnjo nerjaveče gospodinjske opreme, so začeli izdelovati še nerjavečo klavniško opremo, zdaj pa se poskušajo v proizvodnji nekatere medicinske opreme. V načrtih imajo tudi izdelovanje plastičnih brizgalk za injekcije.

Pouk slovenščine

V tej pretežno slovenski vasi ci v Kanalski dolini v Italiji 400 prebivalci so začeli s pošolskim poukom slovenščine.

Pouk je v državni šoli in ga obiskuje 30 otrok osnovne šole ter nekaj dijakov srednje šole v Trbižu.

"SAVA" v Kranju izvaža

Industrija gumijevih, usnjenih in kemičnih izdelkov "Sava" Kranj, ki je s približno tretjino jugoslovanske gumarske proizvodnje najmočnejša delovna organizacija v svoji stroki v državi, dosega na tujih tržiščih vedno večje uspehe. Lani je izvozila pri "Savi" dosegel nad 11 milijonov dolarjev.

V Sloveniji so umrli

16. marca

V Ljubljani: Pavla Nabernik, roj. Železnikar, Marija Knez, roj. Jereb, Ivan Cepuder;
v Škofji Loki: Luka Mohorič;
v Zagorju: Ivan Strojan;
v Kranju: Jože Belcijan;
v Lovrencu na Pohorju: Č. Janez Oblak, upokojeni žu nik;
v Glinki pri Mirni: Jože Se čar.

17. marca

V Ljubljani: Filip Jevševar, Nikola Žikič, Jožefa Kocmur, roj. Javornik; Marjetka La pelj, Andrej Kenda, Lija Bo tram, roj. Košmerlj, Ka Kovač;
v Trstu: Marija Pertot-Mario roj. Kovačič;
v Jaršah pri Domžalah: Sim Bele;
v Bašlju pri Kranju: Jože Mo kun.

18. marca

V Ljubljani: Ela Zelen, Mar Končan, roj. Vrenk, Jož Kocmur, roj. Javornik;
v Borovnici: Marija Repar, Zorc;
na Prevojah pri Lukovici: Ja Vrankar;
v Lescah pri Bledu: Marija gar, roj. Mežek;
v Preboldu: Lojze Fric.

Izgubljena obrambna moč pred boleznimi

Zadnje stoletje je pokaza da se v visoko civiliziranih želah pojavljajo epidemije bo ni, ki so značilne prav zanje jih v nerazvitih, siromašnih želah ni. Tak je bil primer e demije poliomyelitisa, ki je 1952 v Združenih državah Am rike zahtevala 3,145 žrtev 57,879 obolelimi otroki.

Razlaga epidemije je bila prosta. Tisočletja so se otr igrali v prahu in blatu ulic, se nahaja virus, ki povzro omenjeno bolezen. Vendar s otroci razvili potrebna prot lesca v svoji krvi in so bili imuni. Ko pa so se nove gene cije rojevale in živele v higi sko neoporečnem okolju, so obrambno sposobnost izgu in virus je lahko začel sv smrtonosno pot.

Deset najboljših ameriških predsednikov

Amerisko zgodovinsko ž ženje je prosilo dekane fak za zgodovino na 100 ameri univerzah, naj imenujejo najboljših predsednikov. Ab ham Lincoln je dobil sogl prvo mesto; na drugem George Washington, potem sleče: Franklin Roosevelt, T odore Roosevelt, Thomas ferson, Woodrow Wilson, drew Jackson, Harry Trum James Polk in John Adams.

Lyndon B. Johnson je zg prvih deset mest samo za glasov.

Zgodbe iz življenja papeža Janeza

Angelo Giuseppe Roncalli, sin kmeta najemnika is okolice Bergama, je postal papež Janez XXIII in bil verjetno najbolj priljubljen papaž vseh časov. Giacomo Manzu, sin čevljarja in mežnarja iz Bergama, pa je postal komunist in največji kipar svoje dobe. Njegove politične simpatije so mu pridobile Leninovo odlikovanje za mir.

Od časov Michelangela, ki je služil trem papežem, ni bil še noben umetnik v tako tesnih odnosih z vladajočim papežem, kakor je bil komunist Manzu. Amerikanec Curtis Bill Peper, dopisnik v Rimu, je napisal po pripovedovanju kiparja Manzuja knjigo "Umetnik in papež".

To ni verska knjiga, čeprav govori o velikem služabniku božjem in njegovem razmerju do moža, ki je izgubil vero in se obrnil od cerkve. To tudi ni politična knjiga, čeprav piše o umetniku, ki je prepričan marksist. Knjiga gre preko vseh razdvajajočih problemov in slika ljubezen in strpnost, ki edina moreta zedinjevati ideolosko sprto človestvo.

Prvo naročilo, ki ga je Manzu dobil od papeža, je bilo, da napravi doprsni kip v bronu. Papež Janez je moral sedeti pred kiparjem (pozirati). V urah sedenja je razodel kiparju svojo življenjsko zgodbo.

V tej zgodbi je toliko vere, ljubezni, iskrenosti in ponižnosti, da se mi je zdelo vredno, da dam tisto, kar se mi je zdelo najboljše, tudi bralcem Ameriške domovine.

Novembra meseca je imela Liga svoj občni zbor in simpozij. Udeležil sem se obeh. V razgovoru z delegati z vseh strani, so mi trije povedali, da so radi čitali zgodbe iz življenja papeža Janeza, ki sem jih iz raznih virov pripravil in jih je nato objavila Domovina. Posebno navdušen je bil Florijan Markun iz Jolieta. Njemu, njegovi gospej (odkar Florijana poznam, vem, kdo ima prvo in zadnjo besedo v hiši) in vsem tistim bralcem Domovine, ki iščete in tolikokrat najdete v zgodbah velikih mož resnico, modrost, vero in vodilo, zavite v preproste besede, poklanjam sledeče zgodbe.

— Dr. Zdravko Kalan

*

Oblečen kakor ženska

Dva služabnika sta nosila kiparjevo orodje v dvigalo. Na drugem nadstropju jih je komornik peljal v majhen urad papeževega osobnega tajnika Lorisa Capovilla. Manzu ga je občudoval, ko ga je kasneje natančnejse spoznal. Tedaj, prvi dan na poslu, pa je bil ves pogrznjen v svojo nalogo.

Capovilla jih je peljal po ozkem hodniku z visokim stropom do nekih vrat. Naenkrat, brez opozorila, so se vsi znašli pred papežem.

"A, ste že tukaj?" jih je pozdravil papež.

Med vrati je stala v beli obleki majhna čokata postava z velikimi ušesi in prešernim smehom na licu, z razširjenimi rokami, pripravljenimi za objem.

"Dobro jutro, svetost", je rekel Manzu in stisnil ponujeno roko.

Monsignor de Luca je pokleknil, da bi poljubil prstan. Toda papež ga je hitro potegnil v objem. Nato se je obrnil k kiparju:

"Vidim, da imate odličnega vodnika. To ste pametno storili. To je namreč zelo zagoneten prostor. Težko je priti notri — a nemogoče iti ven, posebno če te naredijo za papeža."

"Te nevarnosti pri meni ni", je odgovoril Manzu.

Vsi so se zasmejali, papež je pa rekel: "Vi me ne boste vlekli za nos. Jaz bi takoj vedel, da ste iz Bergama, čeprav bi govorila italijansko."

Šele sedaj se je Manzu zavedel, da sta govorila v narečju Bergama. Monsignor de Luca je opazil njegovo zadrego in se mu nasmehnil. Bilo je res tako, kakor bi prišel domov.

Papež je prikimal, da je pripravljen. Toda Manzu je smatral, da mora biti popolnoma iskren, predno začne z delom. Rekel je:

"Svetost, poklicali ste me, da naredim doprsni kip. Moram povedati resnico. Res sem naredil že nekaj kipov. Toda dva ali trije doprsni kipi, ki so nekaj vredni, predstavljajo ženske. Še nikoli nisem portretiral moških. Naredil sem en portret svojega prijatelja, toda samo zato ker je bil moj prijatelj. Poizkusil sem z drugim, pa sem ga vrgel proč. Tako so bili pravzaprav vsi doprsni kipi, ki sem jim naredil, kipi žensk."

Papež je stisnil ustnice, kakor bi hotel reči, da to ni nič.

"Poizkusite!" je rekel. "Kje pa je tu razlika?"

Papež je z roko raztegnil bel talar in dolal: "Če me natančno pogledate, boste videli, da sem skoraj tako oblečen kakor kakšna ženska."

Vsi so se smejali.

*

Prva pridiga

Ko je sedel pred kiparjem, je papež Janez neprestano govoril. Manzu je moral večkrat prekiniti delo, ker ni mogel delati in istočasno slediti papeževemu pripovedovanju. Ob prvem srečanju mu je papež povedal tudi tole:

"Bilo je kmalu po posvečenju. Bil sem brez izkustva in zelo nervozen, če sem moral govoriti ljudem. Župnik vaše krasne cerkve sv. Aleksandra me je prosil, da bi govoril. Pristal sem. Res sem pristal, a sem se bal, da ga bom polomil, kakor sem ga že v prvi pridigi, ki sem jo imel, ko sem bil še v semenišču. Oče Francesco Pitocchi me je pregovoril, da sem obljubil, da bom govoril Marijini družbi otrok. Pridigo sem napisal. Ko sem jo bral, sem videl, da je preveč sanjava, gostobesedna in visoko leteča. Zato sem napravil drugo, bolj enostavno. Ko pa sem prišel tja, sem videl, da imajo bogat odličen prostor. To me je zmešalo. Izgubil sem glas in izgubil spomin."

Tu je prenehal. Videl je, da Manzu ne more delati. Čez čas je zopet nadaljeval:

"Zamenjal sem citate iz pisma stare zaveze z novo zavezo, zamenjal sv. Alfonza s sv. Bernardom, zamenjal pisanje cerkvenih učenikov s pisanjem prerokov! Kakšna polomija! Tako me je bilo sram, da sem na koncu padel v objem očeta Francesca in se mu spovedal svoje žalitve."

Kot mlad duhovnik sem pripravil drugo pridigo za dobre ljudi iz Bergama in se bal, da ga bom zopet polomil. To je bila moja prva pridiga v Bergamu, pred mojo družino, mojimi sorodniki in pred tistimi verniki, ki so prišli iz vere in ljubenzi, da slišijo mladega služabnika velike Cerkve. Bilo je med litanijami na dan sv. Frančiška Saleškega leta 1906. Z menoj na prižnico je šel tudi dobri oče Manzu."

V Bergamu je bila navada, da je mežnar spremljal pridigarja na prižnico in tam počakal, da je pridigar nehal in ga zopet peljal nazaj v cerkev.

"Začel sem govoriti, a sem bil poln dvomov o sebi. Papa Manzu je sedel na stopnicah. V tistih časih je trajala pridiga 40 minut do ene ure. Zato sem govoril. Sredi pridige sem postajal nervozen, ker sem bal, da ne gre dobro. Obrazi vernikov, ki so gledali v mene, so se mi zdeli zmedeni. Prenehal sem in jih gledal, ko mi je srce trepetalo. V tem hipu sem čutil, da me je nekdo potegnil za talar. Nisem se zmenil. Zopet je nekdo potegnil za talar . . . in zopet. Nazadnje sem se le obrnil in videl ob mojih nogah očeta Manzuja, ki je vlekel za talar in mi rekel: "Več korajže, gospod Angelo, le naprej, saj dobro govorite!"

To mi je dalo korajžo, da sem nadaljeval in bil mnogo boljši kot prej zaradi pomoči, ki je ne bom nikoli pozabil. Majhna pomoč tistim, ki so v dvomu, more opraviti delo velikana."

KOLEDAR *društvenih prireditev*

APRIL

16. — Tabor DSPB priredi svoj pomladanski DRUŽABNI VEČER v Slovenskem domu na Holmes Avenue. Igral bo orkester Veseli Slovenci.

24. — Mladi harmonikarji prirede koncert v avditoriju pri Sv. Vidu. Začetek ob 3.30 popoldne.

30. — ODBOR ZA POMOČ POSTAVITVE SLOVENSKEGA DOMA IN KAPELE V PARIZU priredi družabni večer z večerjo in plesom v dvorani pri Sv. Vidu. Pričetek ob pol osmih.

MAJ

Mladi harmonikarji priredijo koncert pri Sv. Lovrencu v Newburgu.

1.— Pevski zbor Planina priredi koncert v Slovenskem narodnem domu na Maple Heights. Začetek ob 4. popoldne.

7. — Pevski zbor Korotan priredi koncert v Slovenskem narodnem domu na St. Clair Avenue. Po koncertu igra orkester Veseli Slovenci za zabavo in ples.

8. — Slovenska šola Sv. Vida priredi materinsko proslavo v farnem avditoriju.

15. — Slovenska mladina v Clevelandu se bo spomnila vseh protikomunističnih žrtev revolucije in vetrinjske tragedije s spominsko sv. mašo ob dveh popoldne v cerkvi sv. Vida.

29. — Društvo SPB Cleveland obhaja Slovenski spominski dan za vse žrtve vojske in komunistične revolucije s sv. mašo ob 10.45 pri Lurški votlini na Chardon Road.

JUNIJ

23., 24., 25., 26. — Poletni karneval pri fari sv. Vida.

26. — Farni festival fare sv. Lovrenca v Newburgu.

26. — Tabor DSPB pripravi SPOMINSKO PROSLAVO za pomorjene domobrance in četnike ter vse druge žrtve komunistične revolucije. Proslava bo na Orlovem vrhu na Slovenski pristavi.

JULIJ

10. — Misijonska znamkarska akcija priredi piknik na Slovenski pristavi.

31. — Slovenska šola fare Marije Vnebovzete priredi vsakoletni piknik na Slovenski pristavi.

AVGUST

7. — Slovenska šola fare sv. Vida priredi vsakoletni piknik na Slovenski pristavi.

28. — **"Clambake", pečenje** školjk in stejkov, pri fari sv. Lovrenca v Newburgu.

SEPTEMBER

18. — Oltarno društvo pri Sv. Vidu priredi običajno vsakoletno kosilo v farni dvorani.

OKTOBER

9. — Društvo Kras št. 8 ADZ obhaja 65-letnico svojega obstoja in delovanja z banketom v Slovenskem domu na Holmes Avenue.

15. — Tabor DSPB priredi svoj jesenski DRUŽABNI VEČER v Slovenskem domu na Holmes Avenue. Igrajo Veseli Slovenci.

15. — Klub slovenskih upokojencev, Newburg, priredi Večerjo s plesom v Slovenskem narodnem domu na 80. cesti.

NOVEMBER

6. — Glasbena Matica priredi jesenski koncert v Slovenskem narodnem domu na St. Clair Avenue.

12. — Belokranjski klub priredi vsakoletno martinovanje v Slovenskem narodnem domu na St. Clair Avenue.

27. — Pevski zbor Slovenske ženske zveze "Dawn"' priredi vsakoletni kncert v Slovenskem društvenem domu na Recher Avenue. Po koncertu zabava in ples ob zvokih Jeff Pecon orkestra.

Vojaki-kmetje na Poljskem

Da bi izboljšali kritičen položaj v preskrbi z živili, so na Poljskem ustanovili vojaško-kmetijske živinorejske farme. Vojaki pod vodstvom agronomov obdelujejo polja in gojijo živino.

Prvi dve vojaški farmi so ustanovili v dveh dolnješlezijskih garnizijah, tri nadaljne s hlevi za 2300 krav bodo kmalu sledile.

Kakor zagotavlja breslavski časopis "Slovo Polskie", pri tem ne bodo zanemarili vojaške in politične vzgoje vojakov.

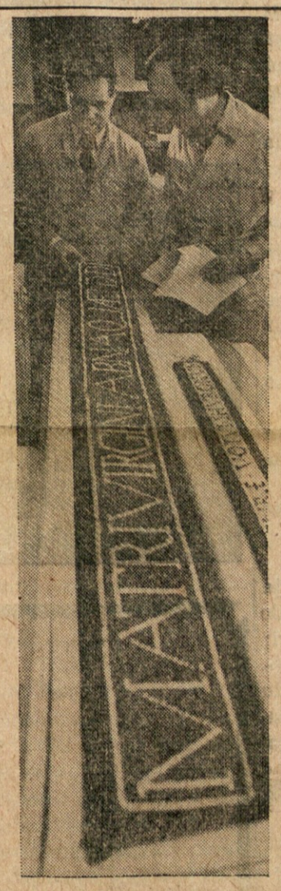

PO 200 LETIH DOMOV — Vampun, dolg pas, narejen iz školjk in ježevih bodic, ki so ga pred skoraj 300 leti izdelali Indijanci ter ga je njih glavar Abenaki poklonil Devici Mariji, kot pove latinski napis na njem, so jezuiti tedaj odnesli v Francijo, kjer je ostal v stolnici v Chartresu. Sedaj se bo prvič po več kot 200 letih vrnil na to stran Atlantika, kjer bo na ogled na razstavi indijanske umetnosti v Kansas Cityju.

NI JI VŠEČ — Muca na plečih 10-letnega Rexa Stintona se ne počuti varno, ko se fant vozi na kolesu v Romulusu, Mich. Ko fant lovi ravnotežje, se muca pripravlja na odskok.

Asfalt

V času, ko se vse naše življenje vrti na asfaltu, je dobro, če vemo, kaj je to. Beseda pomeni več različnih rudninskih izdelkov, ki se sestojajo predvsem iz bitumenov in so organične kemikalije vodikovo-ogljikove skupine s svojsko aromatično sestavino. Asfalt je gostejši kakor petrolej, vendar prožnejši kot premog. Naravni asfalt se nahaja v mnogih delih sveta, toda največ sedaj porabljenega asfalta pride kot ostanek destilacije gotovih vrst petroleja ali surovega olja z naftno podlago. Takega je največ v raznih krajih Texasa in Kalifornije. Asfalt je črn ali temnorjav in pri sobni temperaturi trd kot kamen do mastno lepljiv. Nima nobene določene topilne točke, zmehča se pa polagoma z vročino in pri 100 stopinjah Celzija lahko vliva. Je zelo gorljiv in dela pri gorenju mnogo dima.

Asfalt so uporabljali kot gradbeni materijal že stari Babilonci; poznali so ga tudi Rimljani, Sv. pismo stare zaveze ga večkrat omenja. V ZDA ga izdelajo kakih 20 milijonov ton na leto in porabijo predvsem za oblaganje cest, zaščito proti vdiranju vode, za izolacije žic in cevi, pa tudi za izdelavo barv.

V vsakem naravnem nahajališču ima asfalt drugačne lastnosti in navadno tudi drugo ime. Trinidadski asflat pridobivajo na otoku istega imena v jezeru, ki je pravzaprav strjen asfalt in obsega 114 akrov in seže v globino 78 čevljev. "Jezero" vsebuje 6 milijonov ton asfalta, ki se sestoji iz 40% bitumena, 10% organskih snovi, 34% zemlje in 16% vode. Prečiščen da 60% bitumena in se uporablja največ za tlakovanje. Podobno jezero je v državi Bermudez v Venezueli. Bermudeški asfalt je mehkejši in čistejši. Gilsonit je svetlo črn, krhek, pa izredno čist asfalt, ki ga kopljejo v Utah. Uporabljajo ga za varniše in izolacije; Wurtzlit (tudi v Utah), je podoben Gilsonitu. Menjak je čisti asfalt z otokov Barbados. Albertit v New Brunswicku (Kanada) in Grahamit v West Virginiji sta bolj umazani vrsti asfalta. Elaterit je zelo mehka bituminozna rudnina, rjav in skoro prozoren. Kopljejo ga v Angliji.

Po novejših odkritjih spada asfalt med glavne povzročitelje raka, vendar to še ne vpliva veliko na njegovo porabo.

Najdolgočasnejši poklici

Po mnenju revije "The Futurist" spadajo med najdolgočasnejše poklice tile opravki: delo na tekočem traku, pobiranje cestnine in mostnine, nadziranje tunelov, delo na pisalnem stroju, če ga tipkarica ne obvlada, delo na XEROX razmnoževalcih, služba bančnega policista, služba stavca, ki mora po unijskih pravilih staviti stavek in ga nato zavreči, registriranje materiala za komputerje, služba na avtomatično delujočem dvigalu in biti gospodinja brez otrok. K temu bi bilo treba dodati še ribiča, ki več ur meče trnek, ne da bi kdaj začutil ribo na njem.

Prve kuharice ni več

V Lyonu je umrla v strosti 81 let mojstrska kuharica Francije Eugenie Brazier. Njen lokal "La mere Brazier" ima kot edino gostišče, ki ga vodi ženska, v priročniku "Michelin" tako zaželene tri zvezdice.

Iz njene šole izhaja tudi Paul Bocuse, ki velja zdaj za prvega kuharskega mojstra v deželi in ki se zavzema za "novo kuhinjo", iz katere so izginile omake in podobne jedi, na njihovo mesto pa so prišla lahka jedila s svežimi prilogami in domiselne kombinacije obrokov.

Med specialitetami Madame Brazierove, ki je leta 1974 odšla v pokoj, so bile: perutnina z gomoljiko, ostrige z omako, ki ima rahel okus po paradižniku, in gosja jetrna pasteta z artičoko.

Nezgode po želji

Po petmesečni obravnavi je sodišče v Fuldi (ZRN) obsodilo na zaporne kazni 2—7 let štiri obtožence, ki so namerno povzročali prometne nesreče in tako goljufali zavarovalnice. Eden izmed njih, po poklicu avtomehanik, je druge avtomobiliste zapletal v prometne nesreče, pri katerih je bil videz, da so jih zakrivili oni.

Poškodovane avtomobile so potem v njegovi delavnici zasilno popravili, da so bili ravno pravšni za novo uprizorjeno nezgodo. Tako so oškodovali razne zavarovalnice za 300.000 mark.

Prvemu obtožencu je sodišče dokazalo 29 nevarnih posegov v cestni promet in 17 goljufij z zavarovalnino, drugim pa nekaj manj.

Žrtvujmo se za svoj tisk, ohranjujmo AMERIŠKO DOMOVINO!

Prijatel's Pharmacy
St. Clair Ave. & E. 68 St. 361-4112
IZDAJAMO TUDI ZDRAVILA ZA RAČUN POMOČI DRŽAVE OHIO
AID FOR AGED PRESCRIPTIONS

MALI OGLASI

Expert House Repair Work
Remodeling, roof repair, garage construction, Painting, Gutters, Siding and all other exterior work done for reasonable rates. Call 481-6033 (between 1 p.m. and 6 p.m.).
(55)

OFFICE FOR RENT
on 15335 Waterloo Rd. Call 442-0142 after 6 p.m. for information.
(51)

FOR RENT
Three unfurnished rooms with bath on E. 71 St. off St. Clair Ave., garage optional. Call 361-0989.
(50)

MICRO WAVE OVEN
for sale, 22" wide, 14" long, like new — $250. "Sharp" make. Call 881-6347
—(48)

HIŠA NAPRODAJ
s štirimi spalnicami, z aluminijem obita, bungalow tipa, dvojna priključena garaža, polna klet, z rekreacijsko sobo. Dosti posebnosti.
EUCLID
Cena znižana, tri leta star zidan ranč, s tremi spalnicami, dvojna priključena garaža. Polna klet. V okolici novih domov.
UPSON REALTY
UMLA
499 E. 260 St. 731-1070
Odprto od 9. do 9.
(51)

FOR RENT
Five rooms up, basement, attic. Norwood area. Call 881-7671.
(50)

V NAJEM ODDAJO
Štiri lepe, čiste sobe, vse na novo dekorirane oddajo v najem v bližini sv. Vida. Kličite po 4. uri pop. 431-9061!
(49)

HOUSE FOR SALE
St. Lawrence area, 4-4, newly painted in and out, double garage. Income $200 per month. Ideal for starter or retirees. Call 341-7345
(48)

Help wanted Female

DELO DOBI
Čistilko v okolici St. Clair Avenue iščejo za 2 do 4 dni v tednu. Kličite 361-5115 med 11. dop. in 3. pop.
(51)

HELP WANTED MALE

Machine Mechanic or Scraper
All types of machinery, 40 hour week, day shift, East Side, usual extras, good conditions.
GAHR MACHINE CO.
19199 St. Clair Avenue
(49)

August Šenoa:

ZLATARJEVO ZLATO

"Gospod Ivan!" je dregnil kovač literata ob laket. "Vidite, kako kriče in vpijejo! Vse je veselo kakor za božič, da se skoraj ne spoznam iz te zmede. Bogme, vi ste pametna glava, zato mi povejte po pravici, ali je ta dan začetek naše sreče?"

"Hm," je skomizgnil Jakopović, "kdo ve, kaj bo jutri? Bomo videli. Pamet in sloga pa sta vsekakor potrebni."

"Da, da! Vase je treba pogledati, pravim jaz, gospod Ivan. Bomo videli. Najbolje je, če se človek nazadnje smeje," je Štakor resno povedal.

"Ban gre, ban gre!" je zašumelo med ljudstvom. Trobente so zapele in mali bobni so zaropotali. "Vivat banus!" je klicala množica. Sprevod se je približal Kamnitim vratom. Prvi je jezdil na ognjevitem vrancu gospod notar Mirko Peteo, ki je držal rdečo svileno zastavo, na kateri so bili uvezeni grbi kraljevine Dalmacije, Hrvatske in Slavonije. Za njim je jezdilo sto banskih konjenikov v modrih plaščih. Za tem so se uvrstili poslanci županij in gradov s svojimi zastavami. Bili so vsi na konjih. Zdaj je prišlo deset cesarskih trobentačev in deset bobnarjev z bogato operjenimi klobuki, nato velika steklena kočija in v njej cesarski komisarji. Za njimi je jezdil novi ban. Sedel je na iskrem belcu, ki je imel črno zvezdo na čelu, medtem ko so bile v njegovo dolgo grivo vpletene zlate resice. Na poprsju se mu je bleščal velik, dragocen kamen, vanj pa so bile vrezane zlate arabske črke. Čez hrbet so mu pogrnili risjo kožo. Belec je živo migal z glavo in njegove tanke noge so objestno udarjale po kamnu. Ban sam pa je bil majhen, plečat, okroglega, zgubanega in skoraj bi rekel lenega obraza. Na prsi mu je padala rumenkasta brada in nad praznimi, sivimi očmi so sršele goste, plave obrvi. Junaške postave in drže ni bil. V svojem visokem, šiljastem sedlu je sedel leno, kot da ga vsa slavnost dolgočasi, samo včasih se je vzravnal in ponosno dvignil glavo, kakor navadno napravijo topoglavi ljudje, ki so željni časti. Oblečen ni bil po hrvatsko. Na glavi je imel okroglo, svetlo čelado z zlatim obodom, na vrhu čelade pa je trepetala beločrna perjanica. Prsi mu je ščitil z zlatimi sponkami prepet železen oklep, po katerem je drgetalo odlikovanje s sliko cesarja Rudolfa II. Meč in pas sta bila okovana s finim srebrom, prek ledij pa mu je padala medvedja koža. Ta neznatni človek se je kaj čudno razlikoval od sijajnih, bogatih velikašev, ki so na konjih sledili banu. Keglevići, Bakači, Draškovići, Maleniči, Gregorijanci ter drugi resni in mrki hrvatski junaki, posuti z zlatom in dragim kamenjem, so na mah osvojili oči zvedave množice.

Pred Kamnitimi vrati se je ban ustavil. Puške so zabobnele. Sodnik mu je predal zlate ključe, nato pa je stopil pred bana Niko Kaptolović. Bil je bled in ves je drhtel. Dvakrat je pokašljal, se trikrat poklonil in začel kakor slavni Cicero:

"Magnifice, egregie, spectabilis domine ban! Ko je nekoč v starih časih stal slavni junak Herkules na razpotju, sta se mu nudili dve poti: prva bi ga lagodno vodila v lepe in rodne poljane, druga, vodeča na visok vrh, pa je bila strma, posuta s trnjem . .

Ungnad je nemirno mežikal.

". . . posuta s trnjem," je nadaljeval Kaptolović nekoliko zmeden. "Ona krasna poljana je bila pot v razkošje, ta strmi vrh pa steza kreposti. A vprašam, gloriose prorex noster, kdo je bil ta Herkules? Ali je sploh potrebno vprašati, ko gledam tvojo vzvišeno postavo, tvoje temno, junaško oko? Ali je treba vprašati, če je stopil na strmo pot kreposti, ko pa smo se pravkar na svoje oči prepričali, kako je tvoja visokost izvolila priti na naše staro gričko brdo?"

Ungnad ni bil poseben prijatelj latinščine, vendar pa je toliko razumel, da je po krasnem govoru postal velik človek in da je dobil namesto sivih temne oči. Da pa bi mogel nadaljevati strmo stezo zagrebške kreposti, se je kratko odrezal:

"Bene, bene!" in vzpodbodel konja ter odhitel s plemstvom dalje. Ubogi Kaptolović je obstal z odprtimi usti, dokler ga ni množica ponesla s seboj v gornje mesto.

Pred odposlanstvom zagrebškega kapitlja, pred zborom hrvatske gospode in plemstva je položil baron Krsto Ungnad desnico na sveti evangelij in prisegel narodu, da bo branil svobočine kraljevine. Nato so ga trikrat dvignili v zrak ter zaklicali: "Vivat banus!" — In Hrvatska je imela svojega bana. Ungnad je sprva začudeno gledal, kaj se godi, ker ni še nikoli v življenju kaj takega videl. Toda ko so slavni stanovi in redovi začeli izbirati častnike, ko so v dolgih latinskih govorih razpravljali, kako naj se izboljša usoda žalostne domovine, je začel Krsto zehati ter rekel svojemu častniku Melkiorju Tompu iz Horšove:

"Lačen sem. Nadaljevali bomo jutri. Za danes je dovolj!"

Ko se je plemstvo vračalo na svoje domove je veselo vzklikalo:

"Zmagali smo! Gregorijanec je podban."

*

Dobre volje in glasnih grl je bilo ljudstvo, ko se je gostilo okoli pečenega vola na Harmici; še veseleje pa se je gostila gospoda na dvorih. Pri gospodu prepoštu Želničkem je bila danes posebna slovesnost. Na častnem mestu pri mizi je sedel novi podban — mrki Stjepko Gregorijanec. Bil je oblečen v bogato haljo iz rdečega žameta, ob pasu pa mu je visela široka sablja. Danes je bil izredno vesel; temne oči so mu gorele in vsaka žilica mu je trepetala. Poleg njega je sedel blagajnik Mihajlo Konjski, sodnik Blaž Pogledić, kanonika Šiprak in Vramec ter druga plemenita gospoda. Za isto mizo je sedel tudi mestni sodnik Teletić, notar Kaptolović in literat Mate Vernić. Modri Niko Želnički je hotel zbrati meščane in velikaše, da bi se končno vendarle pomirili.

Na veliki mizi se je kadilo pečeno jagnje. V visokih steklenih vrčih se je svetilo zlato hrvatskih vinogradov. Gospodi je jezik dobro tekel. Vmes so trkali, pili ter se šalili, in še dokaj krepko! Samo Stjepko je govoril bolj malo, pil pa veliko. Kar nenadoma je poskočil.

"Ej, kako je lepo jagnje! Kar sline se mi cede, ko ga gledam. Tako je bilo včasih nekaterim, ko so gledali na moj Medvedgrad. Zdaj pa je teh litanij konec!"

"Za Boga, magnifice!" ga je miril domačin in pogledal meščane.

(Dalje prihodnjič)

—o—

Oglašajte v "Amer. Domovini"

Pok. Herta Majhenich

V blag spomin

OSME OBLETNICE SMRTI

HERTE MAJHENICH

Umrla si, ali Tvoja duša živi med nami -

Tvoji žalujoči:

Ernest - Rosina

sinovi:
Erni z družino

Martin - Cyril

Vili z ženo

Mati - sestre in bratje v Evropi

P. Pelagij - svak

Toni Šuta z ženo

Milwaukee, 28. marca 1977.

Dragi naročniki!

Tiste, ki prejemate Ameriško Domovino po pošti, lepo prosimo, da nam vsaj dva tedna pred selitvijo sporočite svoj novi naslov. Tako boste list nepretrgoma redno prejemali, nam pa boste prihranili poštne stroške, kateri znašajo sedaj po 25 centov za vsako vrnjeno številko. Najlepša hvala za tozadevno sodelovanje!

Uprava

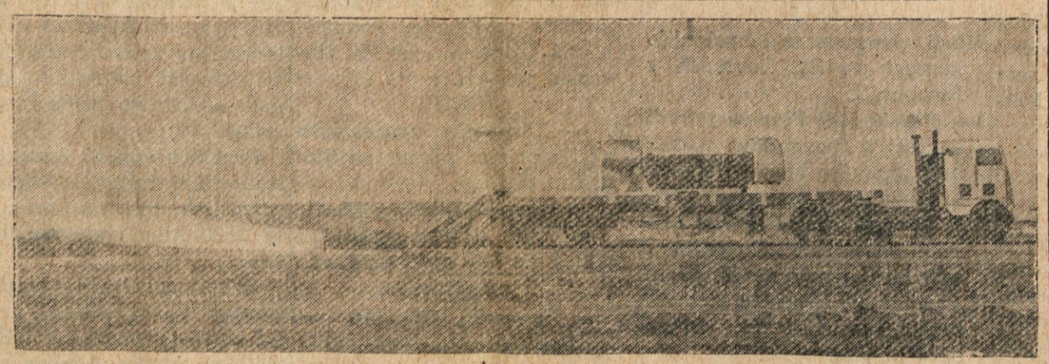

PRESKUS JE USPEŠNO PRESTALA — Na gornji sliki vidimo tovornjak, na katerem je posebna posoda z jedrskim gorivom, ko ga raketa žene z brzino 60 milj na uro proti betonski zapreki. Na spodnji sliki vidimo, kako je tovornjak treščil v beton in se razbil, toda posoda z jedrskim gorivom je ostala celo. Sličen poskus bodo napravili tudi na železnici, ker hočejo deželo zavarovati pred obsežno škodo, ki bi lahko nastala ob razbitju posod za jedrsko gorivo pri njihovem prevažanju.

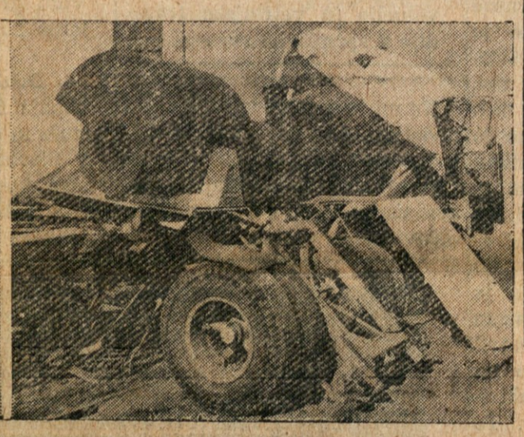

"Poglej, tukaj v Ameriški Domovini je zopet oglaševanih nekaj prav poceni predmetov!

"Tako priliko je treba izrabiti, da se prihrani nekaj dolarjev.

"Pomni, draga ženica, vsak cent se pozna, ki ga moreva prihraniti.

"Zato vsak dan preglejva Ameriško Domovino, ne samo novice in drugo berilo, ampak tudi oglase. Trgovec, ki oglašuje v Ameriški Domovini, je zanesljiv in pri njem kupujva."

Naročite čiščenje Vaših oblek ZDAJ za praznike, da ne bo pozno za Vas in za nas!

NEW YORK DRY CLEANING CO.

6124 GLASS AVE. PHONE: HE 1-6465

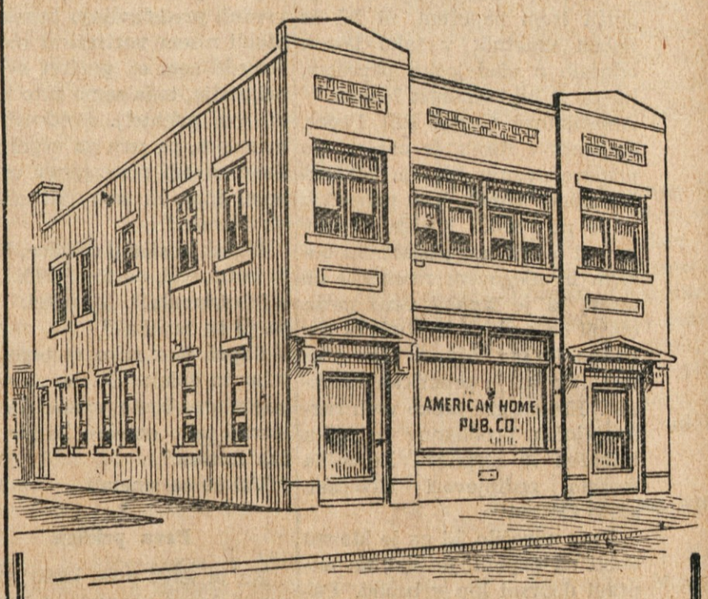

Za vsakovrstna tiskarska dela

se priporoča

TISKARNA AMERIŠKE DOMOVINE

6117 St. Clair Avenue

Cleveland 3, Ohio

tel. HE 1-0628

TRGOVSKA IN PRIVATNA NAZNANILA

Vse tiskovine za društvene prireditve:
okrožnice, sporedi, vstopnice, listki za nakup okrepčil
Spominske podobice in osmrtnice.

•

Najlepša izdelava - Prvovrsten papir - Hitra postrežba

NAROČAJTE TISKOVINE PRI NAS!

TRGOVSKE TISKOVINE PRIVATNE TISKOVINE

OBA CILJA SO DOSEGLI — Skupina skavtov v Santa Ani v Kaliforniji se je odločila očistiti okolico starih gum, ki so ležale vsepovsod. V kratkem so jih nabrali 1,500 in jih prodali za $600, kar je bila obogatitev njihove blagajne. V ZDA zavržemo letno okoli 200 milijonov starih, obrabljenih gum.