YU ISSN 0040—1978

TEDNIK

GLASILO SOCIALISTIČNE ZVEZE DELOVNEGA LJUDSTVA

LETO XXXVI, ŠT. 31 Ptuj, 11. avgusta 1983 CENA 9 DINARJEV

IZ VSEBINE:

O gospodarskem položaju v ptujski občini (stran 2)
Zlata plaketa Ivanu Potrču (stran 3)
Tudi postajališče in most (stran 4)
Spominsko obeležje padlim kurirjem (stran5)
Kljub vsemu vinarska zbirka (stran 7)

Osrednje prireditve ob občinskem prazniku so bile v Gorišnici

Občani krajevne skupnosti Gorišnica so bili letos gostitelji udeležencev osrednje slovesnosti ob občinskem prazniku, ki je bila v nedeljo dopoldan v tamkajšnjem zadružnem domu, pripravili pa so še več drugih prireditev, razstav in srečanj, s katerimi so obeležili 41-letnico junaškega boja Slovenskogoriške—Lackove čete.

V prisotnosti številnih gostov, med njimi je bila tudi delegacija iz pobratene občine Arandjelovac in delegacije sosednjih — bratskih občin, je slavnostno sejo skupščine in družbenopolitičnih organizacij občine Ptuj začel predsednik skupščine Franc Tetičkovič, ki je med drugim dejal, da je ta naš praznik pomemben za delovne ljudi in občane občine Ptuj še posebej zato, ker se spominjamo junaškega boja Slovenskogoriške-Lackove čete, ugotavljamo pa tudi delovne zmage in uspehe v preteklem obdobju in se ob vsem tem spominjamo dogodkov izpred 41 let, vseh padlih in tistih, ki so žrtvovali življenje za našo svobodo.

Po pozdravnih besedah predstavnika gostitelja, — predsednika sveta KS Gorišnica Jožeta Klinca, so pionirji izročili predsedniku skupščine šopek cvetja in mu čestitali za praznik, nakar je Franc Tetičkovič v slavnostnem govoru orisal pomen letošnjih obletnic, prehojeno pot in še posebej sedanji trenutek, v katerem ima tudi ptujsko gospodarstvo pomembno nalogo. (Del njegovega govora objavljamo na 2. strani Tednika.)

V imenu pobratene občine Arandjelovac je zbrane na slavnostni seji pozdravil vodja delegacije Dobrisav Milovanović, ki je prenesel tople in bratske pozdrave delovnih ljudi in občanov in ob tem dejal:

»Prijateljstvo in sodelovanje, ki se že vrsto let razvija in neguje med delovnimi ljudmi in občani Ptuja in Arandjelovca je v interesu nadaljnjega utrjevanja bratstva in enotnosti naših narodov in narodnosti kot najpomembnejše izročilo revolucije in najboljši porok našega nadaljnjega razvoja. Vaš letošnji praznik je priložnost za proslavitev novih delovnih zmag in načrtov, obenem pa tudi priložnost, da še enkrat povemo, da se moramo marsičemu odreči, da bi lahko izpolnili svoje obveznosti v programu realizacije gospodarskih tokov, čuvanju svobode in neodvisnosti, ki smo si jo v krvi pridobili in nikomur ne smemo dovoliti, da bi jo ogrozil.

Zaradi tega so uspehi, ki jih dosegate v gospodarskem in družbenem razvoju toliko pomembnejši, ker so to tudi naši uspehi, ob njih smo zadovoljni in veseli. To so uspehi, ki utrjujejo enotnost in našo socialistično samoupravno skupnost. Naša skupna naloga je, da si še bolj prizadevamo v premagovanju skupnih ekonomskih težav, ker je to v tem trenutku tudi najpomembnejše za utrjevanje naše neodvisnosti. Prav zato so potrebni nadaljnji koraki v še močnejšem sodelovanju med občinama na vseh področjih družbenega življenja in dela, še posebej pa na gospodarskem.

Spoštovani prijatelji! Vsako naše srečanje z vami nas iskreno veseli, ker je ustvarjeno bratstvo in prijateljstvo globoko in nerazdružljivo. Ta radost in veselje je toliko večje, ker v bratskem Ptuju čutimo vso toplino ljudi, s katerimi smo delili usodo vojnega gorja ter radosti svobode in napredka. Ob čestitkah za praznik želim, da tudi v prihodnje dosegate pomembne uspehe v nadaljnjem razvoju, za srečo in radost vseh nas . . . «

Sledile so čestitke 1. inž. brigade VII. korpusa NOV Jugoslavije, to je brigade, ki je leta 1945 prišla v Ptuj z nalogo, da usposobi železniško progo Pragersko—Kotoriba in da zgradi železniški most prek Drave. To je bilo storjeno v 33 dneh in nočeh.

Pozdrave in čestitke za občinski praznik pa s so poslali še Sergej Kraigher, France Popit, Janez Zemljarič in Marjan Orožen ter predsednik skupščine SRS Vinko Hafner in predsednik zbora občin SRS Mitja Horvat.

Po podelitvi letošnjih občinskih priznanj (o tem poročamo posebej), so delegacije položile vence in cvetje k spominskim obeležjem, Moški komorni zbor pa se je s pesmijo zahvalil za občinsko plaketo, je sledil še prisrčen kulturni program s sodelovanjem člana Prešernovega gledališča iz Kranja Jožeta Vunška, recitatorske sekcije in pevskega zbora PD Ruda Sever Gorišnice in ptujskega pihalnega orkestra.

mš

»Slavnostna seja v dvorani zadružnega doma v Gorišnici med govorom Franca Tetičkoviča, predsednika SO Ptuj foto: I. kotar

Dobrisav Milovanović, vodja delegacije pobratene občine Arandjelovac foto: I. kotar

Jože Vunšek iz Kranja in pevski zbor iz Gorišnice med izvajanjem kulturnega programa foto: I. kotar

Toča je povzročila ogromno škodo

Občinska komisija za oceno škode, ki jo je našemu kmetijstvu prizadejala toča, je na osnovi poročil komisij, ki so ocenjevale škodo v krajevnih skupnostih in na osnovi poročila komisije, ki je ugotavljala škodo v družbenem kmetijstvu, sestavila o tem naslednje poročilo:

Na območju občine Ptuj je neureje s točo, ki je divjalo 24. julija, 28., 29. julija, povzročilo na pridelkih in cestah v 15 krajevnih skupnostih ogromno škodo. Prizadelo je krajevne skupnosti Cirkulane, Leskovec, Videm, Podlehnik, Dolena, Lovrenc, Cirkovce, Hajdina, Grajena, Destrnik, Turnišče, Olga Meglič, Bratje Reš, Franc Osojnik in Ivan Spolenjak. Manjšo škodo je toča povzročila še v KS Trnovska vas, Vitomarci in Juršinci, te škode pa niso ocenjevali.

Občinska komisija je pregledala ocenitve komisij krajevnih skupnosti, jih dopolnila ali korigirala. Oceno škode in preverjanje realnosti ocene škode teh komisij je opravila tudi občinska cenilna komisija.

Škoda v družbenem sektorju kmetijstva znaša 53,8 milijona dinarjev, v zasebnem kmetijstvu pa 266,3 milijona dinarjev. Temu je potrebno dodati še stroške očenitve škode in odprave posledic, nakar znaša skupna škoda v kmetijstvu občine Ptuj 325,5 milijona dinarjev, torej prek 32 milijard starih dinarjev. V skupni škodi je zasebni sektor udeležen s 77,2 odstotka, družbeni sektor z 18,2 odstotka, škoda na cestah pa predstavlja 4,6 odstotka celotnega omenjenega zneska. V družbenem proizvodu občine Ptuj predstavlja ta škoda kar 3,45 odstotka.

V občini je organizirana obramba pred točo, za kar zbiramo sredstva po posebnem odloku in se vključujemo v skupni obrambni sistem prek območne samoupravne skupnosti severovzhodne Slovenije za obrambo pred točo. Ugotavljamo, da je ta obramba neučinkovita zaradi pomanjkanja raket, za kar bomo zahtevali skrajno odgovornost. Ne gre namreč za vprašanje sredstev za učinkovito obrambo, temveč za neizpolnjevanje dogovorov o dobavi raket.

In kakšne ukrepe za omilitev škode je predlagala komisija?

Organizacije združenih kmetov ter kmetijski zavod so dolžni s strokovnimi nasveti nakazovati kmetom možnost sanacije škode, predvsem z ustrezno zaščito rastlin, ponovno setvijo, predčasnim spravilom pridelkov in podobno.

Odboru podpisnikov družbenega dogovora o načinu uporabe in upravljanje s sredstvi solidarnosti za odpravljanje posledic naravnih nesreč so poslali zahtevek za kritie celotne škode.

Izvršnemu svetu SO Ptuj je komisija predlagala, da prouči možnost soudeležbe občine v sanaciji škode in prouči vse možne oblike solidarnosti. Komisija je prav tako predlagala občinskemu izvršnemu svetu, da zahteva poročilo o vzrokih zatajitve delovanja obrambnega sistema proti toči in zahteva osebno in družbeno odgovornost ter nadomestitev škode.

JB

PIŠČANCI PERUTNINE ZA OSKRBO ARANDJELOVCA

Nova vez med bratskima občinama

Delegacija iz pobratene občine Arandjelovac, ki se je udeležila slovesnosti ob prazniku občine Ptuj, se je v ponedeljek poleg predstavnikov ptujske občine udeležila slovesnega podpisa samoupravnega sporazuma, ki sta ga sklenili Mesokombinat Perutnina iz Ptuja ter trgovska delovna organizacija Kolektiv iz Arandjelovca. Sporazum sta podpisala predsednik kolektivnega poslovodnega organa Perutnine Alojz Gojčič in generalni direktor Kolektiva Ljubivoje Berisavac. Po tem sporazumu bo trgovska delovna organizacija iz Šumadije vložila v razširitev zmogljivosti ptujskega mesokombinata 3,6 milijona dinarjev za dobo 10 let. Perutnina pa bo letno zagotovila 120 ton piščančjega mesa za oskrbo tamkajšnjih občanov.

Tako podpisniki sporazuma kot predstavniki obeh bratskih občin so izrazili upanje, da bo obseg sodelovanja podpisnikov iz leta v leto večji. Pomen sporazuma pa seveda ni zgolj gospodarski, temveč gre za novo vez med bratskima občinama ter za dokaz, da se sodelovanje, ki ima korenine že v vojnih časih, od družbenopolitičnega širi tudi na gospodarsko področje.

JB

Naša preteklost nam kaže pot iz težav sedanjosti

Junaški boj Lackovih borcev pred 41 leti in podpora, ki so jo dobivali borci od slovenskogoriškega ljudstva kaže našo izvirno obliko boja za nacionalno in socialno osvoboditev. Iz tega boja, vzglednega junaštva in trpljenja črpamo tudi moč in nauk za sedanjost, za spopad s sedanjimi težavami, pri uveljavljanju sprememb v družbi, ki se jih moramo lotiti, če hočemo dosledno uveljavljati revolucionarne vrednote. Borci NOV želijo tudi danes biti v prvih vrstah tega boja.

To je glavno izročilo žalne seje predsedstev občinskih družbenopolitičnih organizacij in skupščine občine Ptuj, ki je bila v počastitev praznika občine Ptuj v delavskem domu Franca Krambergerja v Ptuju, v nedeljo, 7. avgusta zjutraj. Sejo je vodil Janko Vogrinec, predsednik občinskega odbora ZZB NOV Ptuj, ki je v svojem govoru obudil spomin na borce prve Slovenskogoriške-Lackove čete in na vse padle ali že umrle borce in aktiviste na našem območju.

Na seji so imenovali tudi 23 delegacij, ki so ponesle vence k vsem spominskim obeležjem NOB na območju ptujske občine, le k spomeniku Slovenskogoriške čete v Mostju in k spominskemu obeležju v Gorišnici sta delegaciji ponesli venca neposredno s slavnostne seje, ki je bila v Gorišnici.

FF

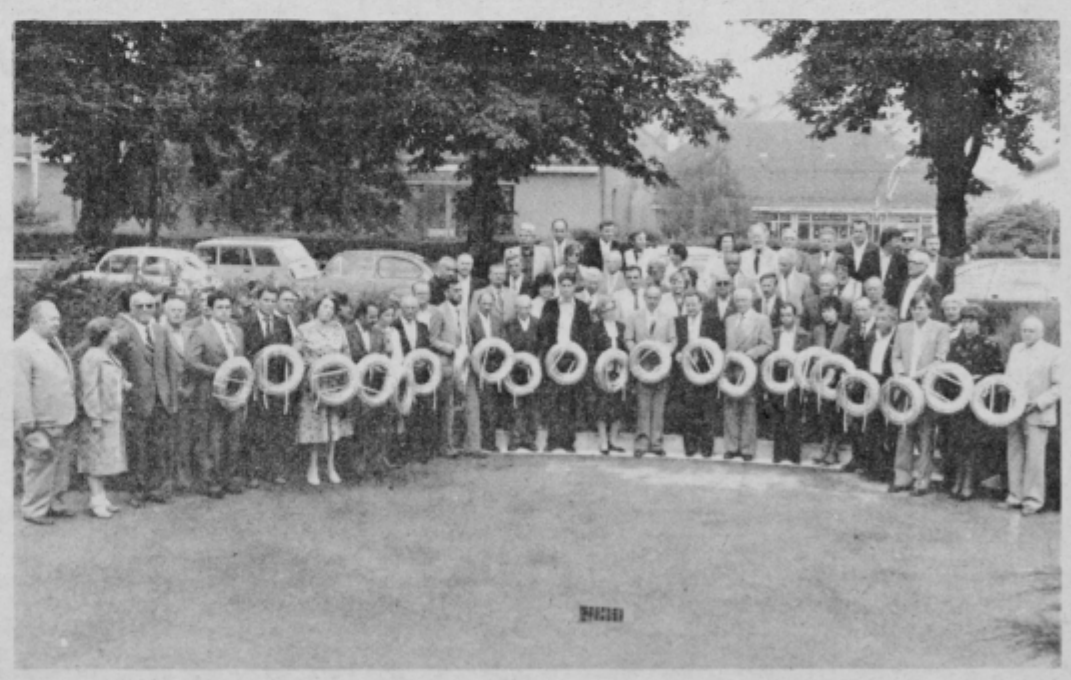

Delegacije z venci pred domom Franca Krambergerja v Ptuju, pred odhodom v vse kraje ptujske občine, kjer so jih položili k pomnikom naše revolucije in počastili spomin padlih za svobodo. Foto: Langerholc

OTVORITEV RIMSKE PEČI

Nov sodoben prodajni objekt

Za letošnji občinski praznik smo v ptujski občini odprli nekatere življenjsko pomembne objekte. Bržkone sodi med najpomembnejše market Rimska peč na Kraigherjevi 10 v Ptuju, ki bo poslej nakupovalni center za okrog 3600 prebivalcev KS Boris Ziherl, ki je po številu prebivalcev druga največja KS v ptujski občini.

Na dan otvoritve, 6. avgusta se je okrog marketa trlo ljudi in vsi do zadnjega so nestrpno pričakovali kdaj se bodo odprla njegova vrata. Še prej pa je bilo potrebno opraviti določene formalnosti. Slovesnost ob otvoritvi novega marketa je bila združena tudi s podelitvijo priznanj krajevne skupnosti Boris Ziherl, ki se je tako oddolžila najprizadevnejšim občanom in tistim, ki so vlagali maksimalne napore, da se je skupnost organizirala.

Pomen nove pridobitve je na slovesnosti predstavil Franc Tomanič, glavni direktor MIP-a Ptuj in povedal:

„Trenutkov, kakršni je danes, ko odpiramo market Rimska peč v najlepšem delu Ptuja je zadnje čase vedno manj. Gospodarski trenutek nas sili v preudarno ravnanje z naložbami. Na odpovedovanje in večje delovne učinke se bo potrebno čimprej navaditi.

Tudi ta objekt ni mogel mimo zakonskih omejitev, utemeljevanj, tehtanj, kontrol, zlasti pa krčenj od prvotne široke zasnove do današnje oblike in velikosti.

Vse ovire in težave so za nami. Danes praznujemo ob novi delovni zmagi.

Mip je nastal z združitvijo Panonije in Izbire; poslovanje nove DO se je začelo s januarjem leta 1979. Samo član velike Mercatorjeve družine, v kateri smo udeleženi v skupnem prihodku s 13-timi odstotki ter z 10-timi odstotki v številu zaposlenih. Delovno organizacijo sestavljajo tri temeljne organizacije in delovna skupnost skupnih služb.

Ob združitvi smo imeli skoraj dve milijardi celotnega prihodka, danes po petih letih skupnega dela in združitve v sestavljeno organizacijo ocenjujemo, da ga bo konec leta že sedem milijard. Združitev, skupen razvoj in razvojne ter poslovne možnosti v Mercatorju so razvidne, zato je bila združitev upravičena.

Stanko Bračič, najstarejši poslovodja pri MIP je odprl novi market Rimska peč foto: I. kotar

Franc Tomanič, glavni direktor MIP med slavnostnim govorom foto: I. kotar

Market Rimska peč je rezultat združenih sredstev sestavljene organizacije, lastnih vlaganj in sredstev izvajalca, zlasti Marlesa in dobaviteljev opreme. Žal nam ni uspelo neposredno privabiti k sodelovanju banke. Pa vendar objekt stoji in to tudi na račun tanjše kuverte delavcev MIP-a.

Ni prvič in tudi ne zadnjič, da v MIP-u tako konkretno skrbimo za razvoj in zelo konkretno pomagamo reševati naš gospodarski položaj.

Objekt meri okrog 1275 kv. m, od tega je okrog 110 kv. m za potrebe krajevne skupnosti. Prodajnega prostora je 653 kv. m, skladišč 295 ter ostalih 217 kv. m. Skupna vrednost naložbe je okrog 50 milijonov dinarjev. Gradbeni objekt z zunanjo ureditvijo je veljal 36 milijonov dinarjev, oprema z montažo 8,2 milijona ter ostala dokumentacija, arheologija in ostalo nekaj nad 5 milijonov dinarjev.

Market bo zadovoljeval potrebe krajanov novega naselja in prepričani smo tudi bodoče rodove.

Poleg izdelkov osnovne oskrbe, lahko v novem marketu kupimo stvari za vsakdanjo rabo v gospodinjstvu, dalje tehnično blago; v marketu pa je tudi bife.

V novem objektu bo zaposlenih 31 delavcev. Objekt je gotovo najsodobnejši te vrste v MIP-u in tudi eden najbolj dorečenih v Mercatorju. Težko smo ga postavili, zato sem prepričan, da ga boste krajani skupaj z zaposlenimi dobro čuvali, da bo dolgo služil namenu. MG

Dobri polletni finančni rezultati

V občini Ptuj so polletni finančni rezultati na splošno ugodni. Celotni prihodek gospodarstva je v prvem polletju za 41 odstotkov višji kot v enakem obdobju lani, dohodek za 43,2 odstotka, čisti dohodek za 37,4 odstotka, sredstva za akumulacijo pa so večja za 71,3 odstotka. Tako je ob polletju znašal celotni dohodek 21.589 milijonov, dohodek 4.085 milijonov, čisti dohodek 2.633 milijonov in sredstva za akumulacijo so dosegla 950 milijonov dinarjev.

Med posameznimi dejavnostmi je po poedinih dohodkovnih kategorijah različna rast. Po indeksih je kmetijstvo doseglo najvišjo stopnjo rasti (celotni dohodek 148,3, dohodek 177,3, čisti dohodek 158,6 in akumulacija 254,4). Po celotnem prihodku sledi trgovina z indeksom 148,8, vendar je industrija, ki je po rasti celotnega prihodka nižja, v drugih kategorijah na drugem mestu v občini (celotni dohodek 137,8, dohodek 143,3, čisti dohodek 140,3 in akumulacija 177,9).

O gospodarskem položaju v ptujski občini

(POVZETEK IZ GOVORA FRANCA TETIČKOVIČA, PREDSEDNIKA SKUPŠČINE OBČINE PTUJ NA SLAVNOSTNI SEJI V GORIŠNICI)

Ob občinskem prazniku pregledamo tudi, kako smo uresničili naloge, sprejete s srednjeročnim planom. Skupščina občine, družbenopolitične organizacije, samoupravni organi organizacij združenega dela, samoupravnih interesnih skupnosti in krajevnih skupnosti so večkrat obravnavali izvajanje sprejetih srednjeročnih planov, usmerjali njihovo uresničevanje in kritično ocenjevali subjektivne razloge za neizpolnjevanje. Poleg splošne gospodarske krize v svetu in prevelike zadolžitve Jugoslavije v tujini, vplivajo na težje pogoje gospodarjenja in poslovanje pri nas med drugim tudi slaba delovna disciplina, premajhna varčnost, neizkoriščena strokovnost, nedosledna odgovornost za samoupravno urejanje notranjih odnosov in delegatsko odločanje delavcev in občanov na vseh ravneh.

POLOŽAJ GOSPODARSTVA V OBČINI

Sedanji gospodarski položaj v občini je na splošno dober, če ga ocenjujemo na osnovi znanih podatkov gospodarjenja v prvem polletju. Analize posameznih dejavnosti kažejo, da nekatere gospodarske dejavnosti ne dosegajo planiranih rezultatov, ali pa so celo negativna odstopanja, kajti pogoji, v katerih so poslovale posamezne organizacije združenega dela, so bili za nekatere ostrejši, kot za druge. Za tako stanje so objektivni in subjektivni vzroki. Med objektivne vzroke navajajo organizacije združenega dela pomanjkanje nekaterih surovin in reprodukcijskih materialov, zlasti tistih, ki so vezani na uvoz, ali se izvažajo in jih zaradi tega ni na domačem trgu. Vse več je zahtev za samoupravno sporazumevanje o devizni udeležbi. Nekatere organizacije združenega dela so se znašle v težavah zaradi cenovne politike.

Nedvomno so prisotni tudi subjektivni vzroki, zlasti če se obnašamo do nekaterih slabosti in pomembnih poslovnih vprašanj nepriznadeto. Med subjektivne vzroke uvrščamo tudi odsotnost organizacij združenega dela pri povezovanju in združevanju dela ter sredstev. Ugotavljamo le nekaj spodbudnih primerov tovrstnega združevanja sredstev na podlagi skupnega dohodka; ne izkoriščamo pa širših možnosti, ki jih imamo na tem področju.

Položaj gospodarstva v občini je v zadnjem času pogojen tudi s samo organiziranostjo združenega dela. Mislim predvsem na tiste temeljne organizacije, ki so vezane na delovne organizacije izven občine. Na splošno opažamo, da so stabilizacijski ukrepi bolj dosledno uveljavljeni v teh temeljnih organizacijah, tudi za ceno opuščanja nekaterih dejavnosti, ne da bi sproti, oziroma programsko nadomeščali z drugo proizvodnjo. Tako prestrukturiranje in delitev dela znotraj delovnih organizacij se odraža na škodo nekaterih dislociranih temeljnih organizacij v občini.

Fizični obseg proizvodnje je dokaj zanesljiv podatek za sklepanje oziroma ugotavljanje gospodarskega in poslovnega stanja v organizacijah združenega dela. Pove nam koliko smo naredili. Za prvo polletje 1983 razpolagamo trenutno le še s količinskimi podatki. Za primerjavo uresničevanje planskih nalog, nekaj osnov, ki smo jih sprejeli z resolucijo za letošnje leto. Industrijsko proizvodnjo bi morali povečati za 2,5 % kmetijsko za 5 %; izvozili bomo več za 20 %, oziroma za petino več kot v letu 1982. Na novo bi se naj letos zaposlilo 240 delavcev ali 1,3 % več kot v prejšnjem letu; naložbe pa bi vrednostno ostale na ravni prejšnjega leta.

ALI DOSEGAMO PLANSKO ZASTAVLJENE OBVEZNOSTI IN CILJE?

V industrijski proizvodnji v prvem polletju presegamo planirano stopnjo fizičnega obsega, saj je bila ob prvem polletju dosežena 5,8 višje kot leta 1982 v enakem obdobju, je tudi nad povprečjem v SR Sloveniji (3,5 %). Vse industrijske panoge niso enake; nad 40 % višjo rast dosegajo v tekstilni industriji in sicer pri izdelavi tekstilne preje in tkanin (138,2); nad 20 % so dosegli delavci pri proizvodnji električnih strojev in aparatov ter pri izdelavi usnjene obutve in galanterije; nad 10 % dosega predelava kavčuka in elektro gospodarstvo.

Gradbeništvo je v občini kot tudi v Sloveniji izpod lanskoletne višine opravljenih efektivnih ur, pada tudi zaposlenost; izpod lanskega povprečja je tudi turizem; v prometu pri prevozu potnikov je doseženo za eno desetino več, tonaža pri prevozu blaga je višja. Zaposlilo se je v petih mesecih letošnjega leta za 1,5 % več kot v lanskih petih mesecih, da pa je naraslo tudi število tistih, ki iščejo delo za več kot tretjino, saj je koncem junija iskalo delo 1092 oseb.

PREDNOSTNA NALOGA — IZVOZ

Družbeni interes in konkretna potreba gospodarstva in družbe je izvoz, poleg potrebe po devizah, ki imajo v tem času prvenstveno vlogo pri vse večjih zahtevah po izvozu, ima izvoz med drugimi tudi cilje zagotovitve konkurenčne sposobnosti našega gospodarstva na zunanjih trgih s produktivnost-

Franc Tetičkovič med slavnostnim govorom

jo, kvaliteto, strokovnostjo in tehnologijo. Kako se ptujsko združeno delo vključuje v izvoz? Med izvozniki, za katere se vodi evidenca v občini oziroma v delovnih organizacijah so: TGA „Boris Kidrič" Kidričevo, Perutnina Ptuj, Agis Ptuj, Kmetijski kombinat Ptuj ter druge. Ne navajamo rezultatov organizacij združenega dela, ki so vezane na delovne organizacije izven občine in izvažajo neposredno ali posredno. Izvozne aktivnosti vodijo te na sedežih delovnih organizacij. Teh je več, med najpomembnejšimi izvozniki so: Labod TOZD Delta Ptuj, Merinka TOZD Volneni izdelki Majšperk in Gorenje TOZD Elektronika Ptuj.

Vrednostno se je izvoz povečal za 30 %, dočim je uvoz padel za skoraj polovico lanskega v istem obdobju. Pokritje uvoza z izvozom je prav zaradi manjšega uvoza ugodno in dosega 133 %. Največ, to je 96 % vsega izvoza je bilo namenjenega na konvertibilno tržišče.

POMEMBNOST PTUJSKEGA KMETIJSTVA

Ptujsko kmetijstvo je pomembna dejavnost ne samo v občini, ampak širše v Sloveniji. Neposredno se s kmetijstvom ukvarja več kot 22 % vsega prebivalstva v občini. Pomemben proizvodni potencial se kaže v samih površinah Dravskega in Ptujskega polja, Haloz in Slovenskih goric. Zato je družbena zahteva današnjega časa po pridelavi čimveč hrane toliko bolj aktualna in obvezujoča za kmetijska območja. Za ptujsko občino še toliko bolj, ker ima dokaj razvit družbeni sektor kmetijstva, ki je vseskozi pomemben proizvajalec. Večino proizvodnega potenciala predstavljajo kmetje, ki se povsem enakopravno strokovno in tehnološko vključujejo v pridelavo kmetijskih pridelkov in vzrejo živine. To je tudi širši družbeni interes, ki ga razvijamo in uveljavljamo prek različnih organizacijskih oblik povezovanja in vključevanja kmetov v družbeno organizirano proizvodnjo. Zahteve po tako organizirani proizvodnji so čedalje večje glede na vse večje domače potrebe in potrebe ter nujnost po izvozu tudi kmetijskih proizvodov.

Ne moremo celovito podati polletnih podatkov o fizičnih pokazateljih za kmetijstvo, zato le nekaj podatkov, ki delno kažejo na ugodno stanje.

Med najbolj izpostavljenimi zahtevami v kmetijstvu je poleg živinoreje poljedelska proizvodnja. Za slednjo se sprejema v skupščini setveni plan, s katerim so bile postavljene zahteve po pridelavi sladkorne pese in pšenice. Pridelki pšenice so znani, tudi dogovorjen odkup je realiziran tako prek kmetijske zadruge in kmetijskega kombinata. Slednji je pridelal letos čez 5.300 ton pšenice s povprečno 47 centi hektarskim pridelkom. Prek kmetijskih zadrug je bilo odkupljenih 1.800 ton pšenice, odkup še ni zaključen. Pridelek po hektarju je med 35—40 stoti v organizirani kmečki proizvodnji.

Pri sladkorni pesi plan setve ni bil dosežen.

V kmetijstvu glede na velike družbene potrebe in zahteve se postavlja odgovornost pred vsakega kmeta in delavca v družbenem sektorju za uresničevanje družbenih zahtev. Imamo še rezerve za večje donose, z intenziviranjem pridelovanja v kmetijstvu, ob pogojih zagotovitve reprodukcijskih materialov, gnojil, zaščitnih sredstev ter večje angažiranosti znanosti in prakse.

OSNOVNA SREDSTVA

Brez nadaljnjih vlaganj v proizvodna sredstva, v izobraževanje in vzgojo ter usposabljanje kadrov, pa tudi brez večje podpore uveljavljanju strokovnosti in znanosti ter ustvarjalnosti pomeni v razvoju stagnacijo ali nazadovanje. Zato je nujno tudi v zaostrenih pogojih gospodarjenja in poslovanja vlagati razpoložljiva sredstva za razširjeno reprodukcijo. Zagotoviti več skupnih vlaganj. Skupna vlaganja imajo zakonsko in materialno podlago, ki je tudi v občini nismo povsem izkoristili. V tem času se postavljajo toliko bolj zahteve pred tiste organizacije združenega dela, ki ustvarjajo soliden dohodek in tudi sredstva za razširjeno reprodukcijo, da vlagajo v proizvodnjo, ki ima poleg izvozne usmeritve tudi možnosti za zaposlovanje. Premalo smo še pripravljeni se dogovarjati za vlaganja na podlagi skupnih proizvodnih programov. Možnosti za odpiranje novih delovnih mest so precej omejene. Zato bi bilo toliko bolj nujno se skupno dogovarjati za širitev proizvodnih obratov, ki bi zaposlovali nove delavce.

V letošnjem prvem polletju so bila vlaganja v osnovna sredstva v primerjavi z lanskim letom nominalno višja skoraj za 34 %, od tega v gospodarstvu za 11,8 %, nominalno več tudi v negospodarstvu, za stanovanjsko dejavnost pa 2 krat večja.

Razmerje med vlaganji med gospodarstvom in negospodarskimi dejavnosti je 69:31 — v prid gospodarstva.

Ob koncu letošnjega prvega trimesečja smo imeli v ptujski občini vrednost vlaganj v višini 1,499.051.000 din. V letošnjem letu so se pričeli graditi trije objekti z večjo predračunsko vrednostjo — to je stanovanjski blok A3 v Rabeljčji vasi zahod, širitev proizvodnega obrata zavor v TAM TOZD Karosernica — obrat zavor v Ptuju in farma govejih pitancev v Sobetincih. V pripravah je gradnja farm v PP Ptuj ter farma prašičev v Kmetijskem kombinatu Ptuj. Investicije v kmetijstvu so precejšnje pri usposabljanju zamočvirjenih zemljišč v pesniški in polskavski dolini. Pri melioracijah gre za obveze v srednjeročnem planu v obdobju 1981—1985 in sicer za 3.905 ha zemljišč. Samo v drugem polletju 1983 se bi moralo pričeti delo na več kot 1.300 ha. Ob melioracijah kaže povdariti, da gre za vlaganja precejšnjih družbenih sredstev, zato so toliko bolj odgovorne naloge za komasacijo in proizvodne programe na usposobljenih zemljiščih.

Drobno gospodarstvo je bilo vedno pomembna gospodarska dejavnost v občini. Predstavlja že dokajšen delež družbenega proizvoda v občini. Zaposluje poleg obrtnikov še 689 delavcev.

Družbe ne dejavnosti so v tem obdobju uresničevale sprejete plane in planske cilje tako za področje vzgoje in izobraževanja, zdravstva, kulture, socialnega varstva in skrbstva, otroškega varstva, raziskovanja ter na drugih področjih. Vse bolj se zaostrujejo pogoji dela glede na omejitve na področju skupne porabe, kar močno prizadene sprejete programe; toliko bolj, ker so za letošnje leto zakonske omejitve skupne potrošnje in sicer se lahko poveča za 13 % glede na lanskoletno potrošnjo.

V prvem polletju so dobro delali, zato tudi ugodni rezultati

TGA BORIS KIDRIČ

V delovni organizaciji TGA Boris Kidrič so proizvodne naloge prvega polletja v celoti izpolnili. Pri tem je potrebno vedeti, da je njihov cilj polna izkoriščenost zmogljivosti, saj jih ne povečujejo.. Zato so vsa prizadevanja usmerjena v doseganje največjih možnih rezultatov.

V temeljni organizaciji Glinica so proizvedli 51650 ton hidrata, kar je enako kot v lanskem prvem polletju, kalcinirane glinice pa 50465 ton, kar je tri odstotke manj kot lani. Dodati je potrebno, da je proizvodnja kalcinirane glinice odvisna od porabe v elektrolizah in prodaje, kjer pa jo dobijo tisti, ki prispevajo devizni delež, saj je surovine za izdelavo potrebno uvažati. Franc Visenjak, vodja plansko-analitske službe, je ob pogovoru posebej izpostavil uspehe v proizvodnji aluminija. Kljub težkim delovnim pogojem in zastareli tehnologiji so v tej temeljni organizaciji (o kateri smo se toliko razpisali) dosegli ugodno proizvodnjo. V obeh halah so proizvedli 23.013 ton elektrolitskega aluminija, kar je enako kot lani in točno toliko, kot so planirali. Ta aluminij nato predelajo (vlivajo) v livarni (TOZD Predelava aluminija). Tako so proizvedli 22.863 ton različličnih livarskih proizvodov, dodatno pa za tuje naročnike pretopili 2394 ton aluminija. Storitvene temeljne organizacije so svoje naloge opravile v okviru planiranih. Pri porabi surovin so planirane količine presegli pri žganem apnu, električni energiji, mazutu in pari v TOZD Glinica ter aluminijev fluorid v proizvodnji aluminija. Ostala poraba je v mejah planirane, ponekod tudi pod tem.

Takšne rezultate pa niso dosegli z lahkoto. Največje težave so bile pri nabavi silicij metala, kar se pozna pri zlitinah, podobno pa je bilo tudi pri surovinah, ki jih je potrebno uvoziti. Gre za natrijevo lužino in sintetični kriolit. Seveda pa je bilo tudi precej pomanjkanja domačih reprodukcijskih materialov.

Kot kaže, bodo uspešni tudi v drugi polovici leta. Seveda brez težav ne bo šlo. Vendar bodo vse moči usmerili v zagotovitev pogojev za nemoteno proizvodnjo.

Dobro delo jim je v prvem polletju prineslo tudi ugodne finančne rezultate.

V Novicah, obliki internega informiranja delavcev, kjer so na kratko in za vsakega delavca razumljivi vsebini podani rezultati prvega polletja, je zapisano, da rezultati sicer niso blesteči, so pa mnogo boljši kot marsikje drugje. To pa je pomemben prispevek k odpravi dvoma v sposobnost tega delovnega kolektiva pri upravljanju z zaupano mu družbeno lastnino. Tako velja izpostaviti dosledno doseganje proizvodnih rezultatov, normativov, ki ne zaostajajo za svetovnimi (kjer jo lahko primerjajo), planiranega obsega izvoza, zadostnega dohodka za pokrivanje večine lastnih in družbenih potreb in to v razmerah, ki so za aluminijsko industrijo vse prej kot ugodne ter nemajhno skrb za standard zaposlenih.

I. kotar

„PTUJSKA PETDESETLETNICA"

V imenu vseh, ki so prejeli plakete občine Ptuj, se je na svečani seji v Gorišnici zahvalil IVAN POTRČ. Po besedah zahvale skupščini in njenim delegatom pa je dejal:

»A — dovolite mi, da ob tem tako za nas ko za ptujske občane svečanem trenutku povem še besedo, za katero mislim, da jo smem in morem in celo moram povedati.

Priznanje, ki ga dobimo doma, takšno priznanje ima vselej dvojno ceno: dobimo ga od svojih ljudi in dobivamo ga za to, kar smo storili ali kar smo zmogli za ta svoj svet storiti — le to je, kako vsi ne moremo biti vselej med tistimi izbranimi, ki ta priznanja dobijo, vendar pa moramo vedno povedati, kako niso dobljena priznanja samo čast tistim, ki so jih dobili, ampak moramo tudi povedati, kako so prav tako v čast vsemu našemu kraju, nam vsem, predvsem pa so priznanja vedno tudi tistim, ki jih ni več med nami, ali ki so celo dali svoja življenja za današnjo in za jutrišnjo socialistično domovino.

Prav v današnjem času, ko govorimo o štiridesetletnicah, govorimo o njih tudi zato, da bi bili z nami in z našimi spomini tudi tisti borci in tiste borke, ki jih ni več med nami, a ki so tudi nosili v sebi san o lepši in pravičnejši domovini, v kateri bodo človečanski odnosi med ljudmi, tako med ljudmi samimi kot med vsemi in vsakršnimi ljudstvi tega našega vedno bolj tesnega zemeljskega sveta.

In jaz se ob teh naših današnjih premnogih obletnicah in še posebej ob naših štiridesetletnicah prav v tem našem jubilejsko tako bogatem letu spominjam še neke naše obletnice, a ki bi ji smel in mogel reči PTUJSKA PETDESETLETNICA, — a to je bil čas, ko je zaživela, se pomladila in se ustvarjalno razcvetela prav v tem našem ptujskem mestu skojevska in partijska organizacija. Da, to je bila povsem svojska ptujska pomlad, še nikoli dotlej si niso delavci, kmetje in mladina, predvsem pa še tudi ptujsko izobraženstvo, tako stisnili rok, tudi pesti, kakor v teh in naslednjih za človeštvo tako usodnih letih.

Ivan Potrč: »V imenu vseh, ki smo dobili ta častna in visoka ptujska priznanja, se najiskreneje zahvalim . . .«

foto: I. kotar

To je bila pomlad, ki je za nas ustvarjala in storila borce za našo jutrišnjo socialistično in samoupravno domovino, kakršna bi naj naša domovina bila. Lahko rečem, kako bi se mogli in smeli prav tej ptujski pomladi zahvaliti, da smo kasneje to mogli storiti, kar smo doslej za to svojo socialistično domovino storili. In ta ptujska pomlad je bila kriva, da je lahko moj gimnazijski sošolec, bil je Bratko, za vse nas mladince iz te ptujske pomladi povedal, kako smo bili vsem nevoljam navkljub srečna generacija. Zavedli smo se v nekem postanem času in kraju, začutili smo s svojim delovnim ljudstvom ko enako s svojimi nevoljami — ter smo hoteli ljudstvu pomagati.

Samo toliko veljaš, koliko za človeka ali sočloveka storiš. In prav to — doleti enako in tako zase ko za ljudi, prav to bi moralo za navek ostati temeljni kamen naše socialistične družbe, za katero hočemo, da postane do zadnjega vlakna samoupravna, se pravi, da delaš tako zase ko tudi za vse, ki delajo in ki tudi zate delajo. No, našega delovnega človeka, bodisi delavca za strojem ali kmeta za traktorjem tega ni treba učiti.

A o vsem tem, tovarišice in tovariši, sem nekaj drobnega in po domače povedal, da bi ob teh naših obletnicah, pa naj bodo štiridesetletnice ali petdesetletnice, razmišljali in razmislili, kako je potrebno še vedno veliko storiti in postoriti, da bi ustvarili svet naših mladostnih sanj in hotenj, da bi ustvarili svet z globoko človečanskimi odnosi med ljudmi.

Torej revolucija, ki še vedno teče . . . in bo tekla, dokler bo človeški rod živel ter bo hotel živeti. Vsi, ki ste prišli za nami in prihajate za nami, boste ta boj bojevali do konca svojih dni. To in tako je to naše življenje!

In te naše častne ptujske plakete nam naj bodo tudi za to naše spoznanje podeljene. Še enkrat — hvala!«

Zlata plaketa občine Ptuj Ivanu Potrču

Zbori skupščine občine Ptuj so na seji v juliju 1983 soglasno sprejeli sklep, da zlato plaketo občine Ptuj v letu 1983 prejme Ivan Potrč, ki je letos praznoval 70-letnico rojstva. Njegovemu visokemu življenjskemu jubileju se pridružuje tudi 50-letnica njegovega nadvse uspešnega literarnega ustvarjanja. Že v letu 1932. je začel objavljati svoje prvence v Rasti, glasilu ptujskih gimnazijcev. Takoj za tem je vstopil v slovenski literarni prostor z novelo Kopači, pozneje s povestjo Sin, dramo Kreflova kmetija, pisal pa je tudi že svoje znamenite Kočarje.

Predsednik Franc Tetičkovič izroča zlato plaketo občine Ptuj Ivanu Potrču.

foto: I. kotar

Pisateli Ivan Potrč je že pred vojno pokazal pripadnost slovensko-goriškemu kmečkemu svetu, da je njegov pravi sin, saj je postal glasnik moralnih, duhovnih in socialnih teženj tega sveta. V realistični obliki in vsebini je slikal revščino na vasi, boj za kruh, kritiziral takratne razmere, nakazoval izhod iz njih, hkrati pa je upodobil propadanje gruntarske kmetije in v zvezi s tem moralne skazitve osebnega kmetovega življenja. V teh njegovih predvojnih literarnih delih bi zaman iskali lirične opise narave, čeprav se skoraj vse dogajanje odvija prav v njej, kajti pisatelja so preveč zaposlovali pereči problemi kmečkega človeka. Da pa pisatelj razpolaga tudi z bogatim lirskim čutom, nam kažejo njegove povojne novele, katerih vsebina so največkrat vznemirljive avtobiografske podobe iz njegove rane mladosti.

Ivan Potrč se je tudi po vojni kot pisatelj vrnil v svoje domače kraje. To nam kažejo: povest Svet na Kajžarju, drugi in tretji del njegove dramske trilogije, roman Na kmetih, ki predstavlja ob dramski trilogiji o Kreflih vrh Potrčevega literarnega ustvarjanja, da ne naštevamo še drugih njegovih literarnih del.

Pisatelj se je vedno usmerjal v življenje malega človeka, vendar tako, da je sedaj potisnil v ozadje njegov socialni položaj, v ospredje pa postavil individualno usodo posameznikov, njihove ljubezenske in družinske razplete ter njihov odnos do nove družbene stvarnosti. V teh svojih besednih umetninah je izoblikoval nekaj povsem novih, svojstvenih in trajnih človeških likov, kakršnih slovenska književnost doslej še ni poznala.

Trdimo tahko, da je Ivan Potrč kot pisatelj od vseh najprepričljivejše odkril v slovenski literaturi naše Slovenske gorice in njene prebivalce, katerih govorica je izredno sočna, a nekoliko okorna in trda, kot je bilo trdo njihovo življenje.

Njegovi rojaki smo našemu jubitantu močno hvaležni, ker je ostal s svojim pisateljskim delom globoko zakoreninjen v naši pokrajini in v naših ljudeh. Hvaležni pa smo mu tudi zato, ker je posvetil kot pisatelj in revolucionar vse svoje delo pristnim hotenjem kočarjev, polproletarcev in tudi kmetov po novi, pravičnejši socialistični družbi.

Plakete občine Ptuj so prejeli

Skupščina občine Ptuj je na seji v mesecu juliju odločala o podelitvi občinskih priznanj za leto 1983 in odločila, da poleg zlate plakete, ki jo je prejel naš rojak — pisatelj Ivan Potrč, podeli še pet plaket občine Ptuj: Tovarni volnenih tkanin Merinka TOZD Volneni izdelki Majšperk, DO Komunala, gradbeništvo in promet Ptuj, Komornemu moškemu zboru iz Ptuja ter Antonu Zorecu in Vladimiru Tumpeju.

Tovarna volnenih tkanin Merinka TOZD Volneni izdelki Majšperk je dobila plaketo za dobre poslovne rezultate in za uspešno izveden sanacijski program. Zaradi slabe opremljenosti strojnega parka je bila vse bolj onemogočena hitra preorientacija za nove izdelke, ki jih je zahtevalo tržišče, zato se je v proizvodnji pojavljalo veliko težav. Na osnovi dobro izdelanega sanacijskega programa in združitve z DO Merinka in SOZD MTT so bile prve težave premagane in danes ugotavljamo, da so v Majšperku, kljub težkim gospodarskim razmeram doma in v svetu v zadnjih letih dobro poslovali.

DO Komunala, gradbeništvo in promet slavi letos 30-letnico svojega uspešnega dela in razvoja, ki se med drugim kaže v uresničevanju programa urejanja mesta Ptuja in njegove okolice. V okviru danih možnosti pa so v Komunali ustrezno razvijali tudi tehnologijo in pri tem upoštevali sodobne dosežke v znanosti in organizaciji dela.

Plaketa občine Ptuj je bila podeljena tudi Antonu Zorecu iz Grajene.

Komorni moški pevski zbor, ki nadaljuje tradicijo moškega zbora, ustanovljenega leta 1953, slavi letos 30-letnico. Zbor, ki se je razvijal z velikim prizadevanjem slehernega njegovega člana, kuje svoj umetniški izvor iz pristnega ljudskega občutja, iz zanosne borbene in revolucionarne pesmi, iz pevske klasike in sodobnega ustvarjanja. V minulih letih se je uveljavil na številnih srečanjih v delovnih kolektivih, ob prazničnih in slavnostnih nastopih, na pevskih revijah in samostojnih koncertih. Njegovo veljavo pa so potrdili tudi številni radijski posnetki in televizijska oddaja, izdal pa je tudi veliko samostojno ploščo.

ANTON ZOREC je doslej opravljal številne odgovorne funkcije v občinskem sindikalnem svetu, v drugem mandatu delegatske skupščine pa je bil član izvršnega sveta Skupščine občine Ptuj v katerem je odgovarjal za področje dela krajevnih skupnosti in si posebej prizadeval za hitrejši razvoj krajevnih skupnosti na manj razvitih področjih Haloz in Slovenskih goric. V tem mandatu je predsednik zbora krajevnih skupnosti občine Ptuj.

VLADIMIR TUMPEJ se je pred 23 leti zaposlil v Obdravskem zavodu za veterinarstvo in živinorejo Ptuj, v katerem je kasneje prevzel dolžnost vodje oddelka za pospeševanje živinoreje. Ing. Tumpej je pobudnik in neposredni uvajalec novih odkritij v proizvodnji živinoreje in njene specializacije ter za preusmeritev kmetij v specializirano proizvodnjo, zlasti krav molznic, za siliranje uvele trave v kupih pod folijo kot obliko konzervirane hrane, za uspešno uvedbo tehnologije siliranja kuruzne silaže ter za širjenje strokovnih spoznanj v širšem občinskem in slovenskem prostoru.

Vsem dobitnikom priznanj tudi naše čestitke!

mš

foto: L. Kotar

Sprejem za delegacije in goste

Pred osrednjo prireditvijo v počastitev praznika občine Ptuj je predsednik SO Ptuj Franc Tetičkovič v dvorani na magistratu sprejel člane delegacij in goste, ki so se udeležili slovesnosti. V krajšem nagovoru jim je predstavil program prireditev ter se jim zahvalil za udeležbo.

I. kotar

OBELEŽILI POT PARTIZANSKIH KURIRJEV

Na priložnostni slovesnosti, v počastitev občinskega praznika, so v ponedeljek proti večeru v Novi vasi pri Markovcih odkrili spominsko obeležje na poti partizanskih kurirjev, ki so na tistem mestu prečkali Dravo. Številnim domačinom in gostom je po uvodnem pozdravu Franca Preloga, predsednika krajevnega združenja ZB NOV Markovci, govoril Drago Miklavec iz IV. brigade VDV. Obeležje, ki so ga postavili krajani, je odkril Franc Prelog in ga nato izročil v varstvo markovški krajevni skupnosti. V priložnostnem kulturnem programu so sodelovali pionirji, mladi iz OO ZSMS in pevke iz Stojnc.

Obeležje je trajen spomin na prehode kurirjev čez Dravo (foto I. kotar)

I. k.

STARE SABLJE SE NE DAJO

Veliko prahu se je dvignilo, ko so ptujski člani kluba brigadirjev Franc Belšak-Tone napovedali svojo udeležbo na zvezni mladinski delovni akciji Slovenske gorice. S tistim prahom seveda mislim neomajani optimizem, s katerim so se veterani v sovoto zapodili proti Juršincem. Take invazije seveda ni bilo mogoče prenesti. Kubični metri zemlje so kar rasli ob jarku, lopate so se lomile, krampi so otopeli od silnih udarcev junakov mladinskega prostovoljnega dela. Nekateri bi sicer lahko pripeljali s sabo že vnuke, vendar to ne pomeni, da so njihove kite kaj manj žilave in mišice manj napete kot takrat od Šamca do Sarajeva. 12 veteranov in en domačin, ki so ga veterani v svojem zanosu posvojili, ter štiri mlade brigade so kopali jarek za vodovod na hrib blizu Juršinc.

Razgreti veterani v trenutkih složnosti **Foto: Ludvik Kotar**

Ceprav je bila v jarku voda, to brigadirjev, predvsem pa, tako so zatrjevali, veteranov ni motilo, saj so nekateri vajeni vode še od Pesnice naprej.

Kako so važne delovne izkušnje, potrjuje tudi to, da so veterani kljub nenehnemu govorjenju in reprezentančnemu postopanju okoli jarka, ne nazadnje pa tudi poziranju (rezultat vidite), vendarle izkopali nič manj kot 36 kubikov zemlje, kar pomeni, da so normo presegli za 77,05 odstotka. To je bil tudi prvi za najboljšim rezultatom, ki ga je 94,23 % presežka norma dosegla brigade Ilije Badovinca iz Laškega.

Vsi veterani so, po neuradnih podatkih, akcijo preživeli. Tako tudi lahko predvidevamo, da lopat in krampov ne bodo obesili na steno kot trofeje, ampak jih bodo uporabili še v kakem jarku.

Danica Petrovi

PO SLEDEH STARIH ČASOV

Haloze, Slovenske gorice, Ptujsko in Dravsko polje spet nekoga zanimajo. Kako so kmetje, viničarji, kočarji . . . uvajali novosti v kmečko gospodarstvo, rokodelstvo, obrt, stavbarstvo, stanovanjsko opremo. Kaj se je dogajalo s komunikacijskimi sredstvi . . . Kakšna je bila noša, — babice se še dobro spominjajo, kaksne težave so imela kmečka dekleta, da so sploh dobila blago, pa še lepo in poceni bi moralo biti, — še posebej iznajdljive so morale biti viničarke, če so hotele iti vštric z bogatimi kmečkimi deklinami, ki so se rade košatile s svojo opravo; kaj se je pražilo in smodilo v loncih in piskrih, in kako.

Vse to in še veliko drugega zanima študentke etnologije, ki s svojim mentorjem Ralfom Čeplakom hodijo po terenu in se seznanjajo z metodami raziskovanja. Šest študentk pa ne bo samo hodilo po terenu, vsak večer bodo urejale zapiske s terenskega »pohoda« in jih sproti pretipkavale na kartone.

Pozorne bodo tudi na razkroj, oziroma stopnjo ohranjenosti tradicionalne kulturne podobe v določenem časovnem obdobju — to je od konca 19. stoletja do danes, in to v poljedelstvu in živinoreji, domači in tradicionalni obrti, noši, prehrani, stavbarstvu, notranji opremi; v skupnostih, šegah, verovanjih, zdravilstvu, glasbi, petju in plesu, v likovnem obzorju.

S svojim delom bo ukupina seznanjala tudi druge udeležence na akciji (saj gostuje na zvezni mladinski delovni akciji Slovenske gorice 83), če jih bo seveda zanimalo. Terenskim pohodom se bodo v okviru interesnih dejavnosti lahko priključili tudi brigadirji. Če bo na akciji zanimanje, pa bodo etnologi organizirali tudi ogled etnoloških filmov s pogovori o etnološki problematiki, naši kulturni dediščini itd. Rezultate svojega dela bodo na koncu prikazali z razstavo.

Danica Petrovič

PRIZNANJA KS BORIS ZIHERL

Po določilih pravilnika o podeljevanju priznanj KS Boris Ziherl lahko priznanja podeljujemo samo enkrat letno. Ker so računali na slovesnost ob odprtju nove — prve trgovine na območju KS, letos na skupnem praznovanju praznika mesta Ptuj niso podelili nobenega priznanja. To dolžnost so opravili v soboto, 6. avgusta.

Najvišje priznanje — plaketo krajevne skupnosti je prejel Franc Fideršek, dosedanji predsednik skupščine KS. Krajevna konferenca SZDL je podelila tudi bronaste znake OF, ki so jih prejeli: Nada Mihelič-Ošo, Herman Brglez, Rudi Košir, Franc Lončarič, Zvonko Pernek in Ivan Petrnel. Priznanja krajevne skupnosti pa še prejeli Matilda Krivec, Rudi Košir, Viktor Makovec, Zora Pliberšek, Anita Širec, Ksenija Škrabar in Valentin Zamuda, poleg tega pa še delovni kolektivi: Dom upokojencev Ptuj—Muretinci, Srednješolski center Ptuj, delovna skupnost skupnih služb KS Ptuja in delovna organizacija MIP Ptuj.

MG

Franc Potočnik izroča plaketo KS Francu Fideršku. foto: I. kotar

Srečno vožnjo vaščani Šikol

Slabe avtobusne zveze z Mariborom in Ptujem so v Šikolah že pred petimi leti porodile zamisel o novem železniškem postajališču, ki se je začela uresničevati šele pred nekaj meseci. Vaščani so izvolili osemčlanski gradbeni odbor, ki je v veliki meri zaslužen, da je bil načrt uresničen.

Franc Gojkošek nam je o poteku gradnje postajališča povedal naslednje:

»Svet KS Cirkovce je sprejel sklep, da se bo v letu 1983 gradilo železniško postajališče v Šikolah, seveda s pogojem, da največ sredstev prispevajo vaščani sami. Gradbeni odbor ni imel lahke naloge, saj je moral reševati probleme z Železniškim gospodarstvom, KS in vaščani

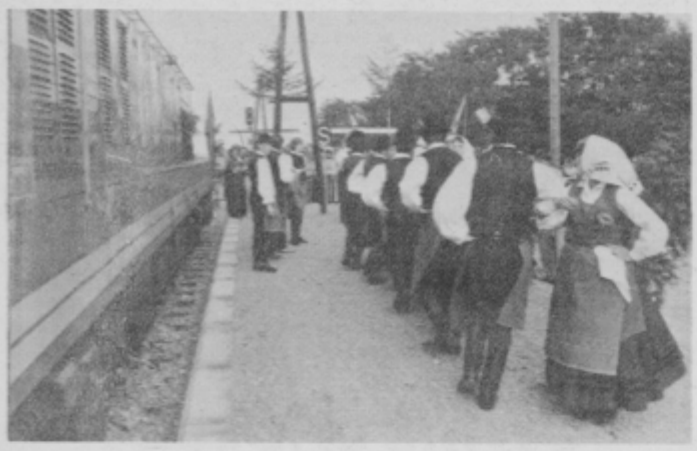

Na slovesnosti ob prvem postanku vlaka je nastopila tudi folklorna skupina iz Cirkovec (foto I. kotar)

Šikol, Stražgonjce in Pongerc. S podpisi smo zbrali 210 interesentov, ki bodo koristili to postajališče.

Večino sredstev so tako res zbrali vaščani sami, kar 65 milijonov starih din, 25 jih je prispevala KS, iz ŽGP pa so zagotovili, da prevzamejo stroške signalizacije. Novi predračuni, ki smo jih dobili, so bili za nas ugodni, saj niso presegali razpoložljive vsote. Posebna zahvala gre predstavnikom ŽGP, KS, mladini in gradbenemu odboru.«

Da je bila zgraditev novega postajališča v teh energetskih težavah res potrebna, bo prav gotovo pokazal čas.

Rosvita Pesek

Ukrepi za ublažitev posledic suše in toče

V mesecih julij in avgust sta suša in toča močno prizadela kmetijske posevke in povzročila veliko škodo. Da bi omilili te posledice, komite za kmetijstvo priporoča vsem kmetijskim organizacijam združenega dela, zasebnim kmetijskim proizvajalcem in Kmetijski zemljiški skupnosti da:

— proizvajalci dosledno izvedejo potrebno dognojevanje travnikov in njivskih površin ter setev strnišč po navodilih kmetijskega inštituta Slovenije;

— kmetijski zadrugi Ptuj in Lovrenc ter TOZD Kmetijskega kombinata naj skupaj s Kmetijsko zemljiško skupnostjo in krajevnimi skupnostmi organizirajo košnjo na vseh travnikih, ki še niso pokošeni,

— kmetijske organizacije združenega dela naj takoj sporočijo Splošnemu združenju za kmetijstvo Slovenije potrebe po gnojilih za dognojevanje in po zaščitnih sredstvih, če le-teh nimajo v zalogi,

— z namenom, da zadržimo osnovni stalež živine in zagotovimo dovolj krme za rejo preko jeseni in zime, je potrebno takoj ugotoviti primanjkljaj, oziroma višek krme (sena) ter te podatke posredovati tukajšnjemu komiteju do 17/8-1983,

— kmetovalce, oziroma lastnike zemljišč, ki jim povzročena škoda presega 20 % vrednosti celotnega katastrskega dohodka opozarjamo na možnosti za odpis davka, za kar pa morajo biti vloženi posamezni zahtevki pri upravi za družbene prihodke občine Ptuj,

— Izvršni svet SO Ptuj je o posledicah elementarnih nezgod že razpravljal na preteklih sejah in aktiviral delo občinske komisije za oceno škode v kmetijstvu, ki je doslej ocenila škodo po toči na 325.546.510.— din. O poročilu komisije bo razpravljal Izvršni svet na seji dne 10/8-1983 in podvzel še dodatne ukrepe.

Količine semen za strniščne posevke so zagotovljene, zato je nujno, da tudi s temi posevki nadoknadimo izpad krme. O vseh morebitnih težavah, ki se porajajo ob ukrepih za omilitev škode v kmetijstvu nas sproti obveščajte, hkrati pa tudi predlagajte ukrepe, da v nobenem primeru ne bo prišlo do zmanjšanja črede v živinoreji zaradi pomanjkanja krme.

Venec lüka in gibanica za strojevodjo

Kmečke žene iz Zamušanov so s Šeko prve krstile nov most foto: Ludvik Kotar

TUDI POSTAJALIŠČE IN MOST V ZAMUŠANIH

OB OBČINSKEM PRAZNIKU

Na podeželju se znajo veseliti, znajo pa tudi delati. To dnevno dokazujejo. Slovesno, a obenem delovno so slavili tudi v krajevni skupnosti Gorišnica, ko so v naselju Zamušani v soboto, 6. avgusta predali namenu novo železniško postajališče in most čez Pesnico. Oboje so prebivalci tega območja težko pričakovali in slednjič tudi dočakali.

Na peronu novega postajališča, ki so ga bogato okrasili, se je v soboto zbralo veliko vaščanov. Tu so bili tudi tamburaši, kmečke žene s kupico in domačim kruhom ter lükom. Pripravili so tudi venec lüka in gibanico za strojevodja, ki je na postajališču Gorišnica prvič ustavil vlak, od ponedeljka, 8. avgusta dalje bo to stvarnost in ne več samo želja, ki je živela tod blizu 100 let.

Leopold Orešek, odgovoren za gradnjo postajališča, je na slovesnosti povedal:

»Veseli smo današnjega dne, da v počastitev 8. avgusta — praznika občine Ptuj in 41. obletnice junaškega boja slovensko-goriške Lackove čete, predajamo namenu težko pričakovano železniško postajališče na stičišču poti Zamušanov, Gorišnice, Tibolc, Zgornje Bresnice in Prerada.

Uresničena je 100-letna želja naših krajanov. Že ob gradnji železniške proge Pragersko—Ormož 1860. leta, je takratna železniška uporava nameravala zgraditi železniško postajo, ki bi bila edina med Ptujem in Veliko Nedeljo, vendar ni bilo soglasja takratne grofije. Zgradila se je le železniška postaja v Moškanjcih in postajališče v Osluševcih.

Čas je opravil svoje. Železnica je pridobila na pomenu. Ponovili so se poskusi za gradnjo, vendar več od zamisli ni bilo. Z razvojem krajevne skupnosti in koncentracijo prebivalstva, energetsko krizo se je ponovno porajala zamisel o postavitvi postajališča.

V mesecu maju 1980 je bil na željo krajanov Tibolc in Zamušanov imenovan iniciativni odbor, ki je aktivno deloval in povezoval interese krajanov z železniškim gospodarstvom Ljubljana in železniško transportno organizacijo Maribor.

Z anketo je bila ugotovljena in potrjena dejanska potreba po ureditvi železniškega postajališča v Gorišnici, v kateri danes živi okrog 3800 prebivalcev. Letos 25. maja pa je bil sprejet dokončni sklep o izgradnji postajališča ter sprejet tudi ključ o financiranju.

Takrat je bil imenovan tudi gradbeni odbor, ki je ob pomoči krajanov Zamušanov, Gorišnice, Tibolc, Bresnice in Prerada ter odgovornih v KS opravil vsa predvidena dela po projektu.

Krajani so prispevali 732 udarniških ur, prek 100 traktorskih prevozov in 20 strojnih ur. Navozili smo 300 kubikov, gramoza, vgradili 4 kubike betona in 900 kg železa. Poleg tega je 15 kubikov asfalta — postajališče je namreč asfaltirano. Vsa potrebna dela smo opravili krajani sami.

Ob gradnji ni zatajila zavest občanov, ki so s svojim delom pokazali, da je mogoče tudi z majhnimi družbeni sredstvi-oplemenitenimi z lastnim delom in pomočjo, ustvariti dobrine družbenega standarda, ki so pomembne za vse nas in bodoče rodove.

Delo, volja in sloga so elementi zdravega življenja v družbi in okolju, v katerem živimo. So najboljši prispevek k stabilizaciji našega gospodarstva.«

Postajališče je trenutno brez nadstrešnice in stojišč za kolesa. Tudi to imajo v načrtu. Uredili ju bodo še to jesen.

V krajevni skupnosti želijo tudi sodelovanje avtobusnih prevoznikov, ki bi naj uvedli pravokotne avtobusne linije iz sosednjih vasi onstran dravskega kanala tja do Borla.«

Na slovesnosti ob otvoritvi novega postajališča je govoril tudi Jože Juričinec iz ŽTO Maribor.

»Zaostrena gospodarska situacija, predvsem pa energetska kriza, ki utegne biti še hujša, narekuje slehernemu delavcu, občanu, krajanu, vsaki sredini, da boljše ustvarja, gospodari in racionalno uporablja energijo. Znano je, da je železniški prevoz poleg pomorskega in rečnega, tisti, ki porabi na enoto prevoza najmanj goriva, najmanj energije.

Kljub vsemu pa še nismo izkoristili vseh prednosti železnice. Nasprotno razvijali smo dražji-cestni prevoz.

Železničarji Slovenije in Jugoslavije si nenehno prizadevamo povečati obseg prevoza blaga in potnikov po železnici. To nam je z investicijskimi vlaganji v infrastrukturo oziroma v razvoj železniških zmogljivosti, z uvajanjem nove tehnike in tehnologije, z boljšo organizacijo dela in prilaganjem transportnemu tržišču, v veliki meri tudi uspelo. Še zlasti, ko govorimo o prevozu žitaric, cementa, prevozu potnikov z zelenimi in poslovnimi vlaki ter prevozu delavcev na delo in z dela.

Ob tem bomo morali razvijati tudi take akcije, kot je bila ta v krajevni skupnosti Gorišnica, ko ste z lastnim delom in prispevki uspeli urediti to prepotrebno postajališče,« je zaključil Jože Juričinec.

S POSTAJALIŠČA — NA NOV MOST ČEZ PESNICO

Do novega mostu so se pripeljale kmečke žene iz Zamušanov s kravjo vprego. Bile so »oborožene« z besedo in dobro jedačo ter pijačo. Tako kot znajo samo one, so pripovedovale o zgodovini starega mostu in o potrebi, da se zgradi nov.

Most so tudi »one« krstile; Šeka jih je dobro prepeljala čez. Vrvico in simbolično otvoritev pa je opravil Stanko Reberc iz Zamušanov. Šopka je bil deležen tudi Jože Klinc, ki si je za novi most veliko prizadeval.

Po slovesni otvoritvi je sledila malica. Slavnostni govornik pa je bil Franc Krajnc, podpredsednik IS SO Ptuj ki je povedal:

»Želim, da bi nova objekta služila svojemu namenu in s tem pomagala nam vsem, da bomo svoje delo in naloge lažje in hitreje opravljali ter tako čim hitreje realizirali postavljene naloge stabilizacijskih načrtov, saj je od tega odvisna tudi naša bodočnost.«

Vlak je prvikrat ustavil, most je odprt, ostaja pa zavest, da so ljudje bogatejši za nova objekta, ki sta plod zavestne in enotne akcije delovnih ljudi in občanov krajevne skupnosti Gorišnica.

MG

Slavili so četrti krajevni praznik

KRAJEVNA SKUPNOST DOLENA

Tretji avgust so v krajevni skupnosti Dolena določili za svoj praznik. Vendar prireditev ob letošnjem četrtem krajevnem prazniku niso omejili samo na ta dan, temveč so pripravili bogat program prireditev od 31. julija do 7. avgusta.

Tako so zadnji dan julija pripravili srečanje starejših občanov, ter nedeljski popoldan z domačimi pevci in godci.

Na sam praznični dan, torej v sredo, 3. avgusta so se sestali na slavnostni seji skupščine in družbenopolitičnih organizacij. Na tej slovesnosti so podelili tudi pet bronastih odličij osvobodilne fronte in 18 priznanj krajevne skupnosti. Odličja osvobodilne fronte so tokrat prejeli: Marjan Škrila iz Bolečke vasi, Ivan Cebek z Zgornje Pristave, Anton Veselič iz Barislovec, Rudolf Lozinšek iz Bolečke vasi ter Francka Petrovič z Zg. Pristave.

V petek so v dvorani doma družbenopolitičnih organizacij v Doleni odprli zanimivo razstavo, na kateri so se s pekarskimi mojstrovinami ter izdelki ročnega dela predstavile gospodinje z območja krajevne skupnosti. Osrednje prireditve v počastitev

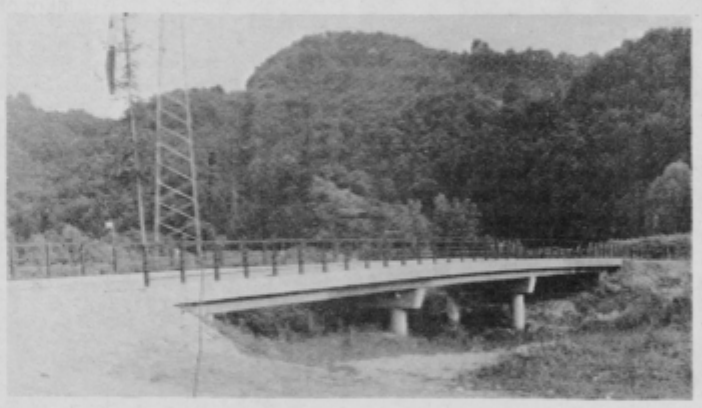

Največja pridobitev ob 4. krajevnem prazniku je nov most prek Dravinje v Zgornji Pristavi

četrtega krajevnega praznika KS Dolena so potekale v soboto, pričeli pa so jih z otvoritvijo mostu prek Dravinje v Zgornji Pristavi. Most je velikega pomena za prebivalce na obeh straneh Dravinje, povezuje pa Zgornjo Pristavo s haloškimi naselji v sosednji krajevni skupnosti Podlehnik. Most so zgradili z združenimi sredstvi območne vodne skupnosti, skupnosti za ceste občine Ptuj, TOZD Gozdarstvo, TOK Gozdarstvo in krajevne skupnosti Dolena.

V soboto je bilo tudi srečanje borcev NOV, pripravili pa so še razne zanimive prireditve — od tekmovanja koscev v ročni košnji in kolesarsko dirko. Sobotno praznovanje so zaključili z zabavno prireditvijo, ki jo je kot številne druge tega dne motilo deževno vreme. Za zaključek prireditev ob četrtem krajevnem prazniku so mladi krajani pripravili v nedeljo še turnir v malem nogometu, šahu, tenisu in pikadu.

JB

Gospodinje so pripravile zanimivo razstavo pekarskih mojstrovin ter ročnih izdelkov.

Fantje so se pomerili v ročni košnji

TUDI ZDAJ NE BREZ TEŽAV

ZMDA SG 83

Na zvezno mladinsko delovno akcijo Slovenske gorice 83 so prispele letošnje poslednje štiri brigade. S tretjo izmeno se bo brigadirsko poletje v Dornavi končalo. Kakor je pokazala prva izmena s svojimi težavami, in s kakršnimi težavami so prišle na akcijo štiri brigade III. izmene, bi kazalo ob koncu brigadirske sezone temeljito, resno in brez ideoloških pomislekov razmisliti o nadaljnji usodi mladinskih delovnih akcij. Toda to zaenkrat še pustimo, mogoče bodo vsi tisti, ki so po svojih funkcijah zadolženi za problematiko mladinskega prostovoljnega dela, vendarle ujeli številna opozorila iz vse letošnje brigadirske Juslavije.

Za brigadirje III. izmene ZMDA SG 83 pa je že dober delovni teden in več. V Dornavi prebivata dve slovenski, ena hercegovska in ena hrvaška brigada.

Komandant mladinske delovne brigade Slavko Šlander iz Domžal, Zvone Slovnik je ob predstavitvi svoje brigade povedal, da šteje samo 20 brigadirjev, od tega dve dekleti, študent je samo eden, pri evidentiranju brigade so imeli velike težave z združenim delom, ker v OZD niso pustili svojih delavcev. Kljub temu pa brigado sestavlja največ delavcev, nekaj je dijakov. Ob vprašanju, kako to, da je za brigado tako malo zanimanja, je komandant domneval, da dijakov akcija ne zanima najbrž zato, ker jim v III. izmeni ne odpade pouk. Brigada Slavka Šlandra je bila doslej na mladinskih delovnih akcijah Posočje, Brkini, Kobansko in Bela Krajina. S sprejemom na akciji so brigadirji zadovoljni, nekaj nesporazumov je bilo s tem, kje bodo spali — mislili so, da v novi šoli v Dornavi, na trasi pa so se brigadirji po besedah njihovega komandanta doslej dobro odrezali. Komandant nepopolne brigade pa zaradi „nepopolnosti" nima nobenih težav, celo manj dela ima, ker je brigadirjev manj.

Brigada Marko Šoljic iz Lištice šteje 32 brigadirjev, od teh je 6 deklet in 5 pionirjev. Komandant Jozo Pavković je povedal, da je bilo s pripravo brigade precej težav, na začetku nekompletni brigadi pa se je v petek pridružilo še osem brigadirjev. Brigada je bila ustanovljena na pobudo občinske konference ZSMS BiH Lištica leta 1978. Nosi ime znanega revolucionarja in španskega borca. Doslej je sodelovala na petih mladinskih delovnih akcijah: Šamac—Sarajevo, Zvornik, Nova Gradiška, Olimpijada in Sarajevo. Osvojila je nekaj plaket in trakov akcije, tudi najvišje zvezno brigadirsko priznanje Veljka Vlahovića.

Rodno mesto brigade Lištica je blizu Mostarja, leži pa v srcu zahodne Hercegovine. Mestece, ki je pognalo na golem hercegovskem kamenju, je simbol zmage in vztrajnosti, rasti v svobodi. Čeprav v senci večjih mest in prizadeta s stoletno zaostalostjo, se Lištica ni uklonila slabim časom. Razvila se je v mesto, vredno čudenja glede na prejšnje čase. Mesto raste ob toku istoimenske reke, ob reki teče življenje, od te reke, iz tega mesta prihaja brigada v Dornavo. Tako poetično je svoj domači kraj opisal komandant brigade.

Glede na uspešnost brigade v prejšnjih letih je bilo zanimivo slišati, kako to, da je prišlo letos do težav. Že spet ista pesem kot prej: delovne organizacije niso pustile svojih delavcev, sicer pa je brigade še 10 dni pred odhodom štela 70 članov, brigado so selektirali na 40 članov, potem pa jim je zdravnik na pregledu nepredvideno zavrnil 8 brigadirjev. To se je zgodilo v zadnjem trenutku. Glede vtisov na začetku akcije je komandant povedal, da so brigadirji pričakovali večje naselje, tako da je Dornava malo presenečenje, vendar pa je bilo vodstvo brigade na sami otvoritvi akcije in je brigadirje pripravilo. Zdaj se vsem iz Lištice zdi, da je to eno od najlepših naselij vsaj tistih, ki jih ti brigadirji poznajo; naselje je malo, vendar simpatično. Prednost pa je, da se vsi brigadirji v naselju poznajo. Delo na trasi ni težko. Po dolgih in mučnih zapletih, ki jih je brigada doživljala med potjo od Sarajeva do Dornave (potovali so celo s tovornim vlakom), so brigadirji vendarle prispeli v naselje in to ob dveh zjutraj, v noči od nedelje na ponedeljek. Kljub temu, da so bili zelo utrujeni, so se odločili, da bodo ob svitu vstali skupaj z drugimi brigadirji in odšli na delovišče. Tisti dan so bili izmed vseh brigad najboljši prav brigadirji iz Lištice. Brigada je mlada, saj je povprečna starost nekaj nad 18 let.

Danilo Bartol je komandant brigade Ilije Badovinca iz Laškega. Brigada šteje 30 brigadirjev, od tega eno dekle, enega pionirja in dva veterana. Glavni vzrok, da je brigada nepopolna, je po besedah komandanta najbrž to, da je bilo sodelovanje med delovnimi organizacijami in občinsko konferenco mladine preslabo. To velja tudi za prejšnja leta. Dogajalo se je, da je brigada dobivala brigadirje še med akcijo, tako se dogaja tudi zdaj. Brigada je bila ustanovljena leta 1977 in je bila na akcijah Kobansko, Goričko, Brkini, Posočje, kjer so dobili trak akcije in na Kobanskem, kjer je brigada prav tako osvojila trak akcije. Brigadirji so zaenkrat zadovoljni z naseljem in hrano, na deloviščih pa delo ni pretežko. Prva dva dni jih je morila vročina. Brigadirji se vključujejo tudi v interesne dejavnosti.

Ivica Levrič je komandant MDB Izvidjać, OK ZSMH Zagreb—Trnje. Brigada šteje 46 brigadirjev, od tega 4 dekleta, 3 pionirje, 7 delavcev, vsi drugi so dijaki. Brigada je sodelovala na štirih zveznih akcijah doslej — Otok mladosti, Beograd, Palić, Kadinjača in Popova Šapka, tu je tudi osvojila plaketo Veljka Vlahovića. Na vprašanje, kakšen je bil sprejem, je komandant dejal, da je brigada vedela, kam gre, saj je na akciji Slovenske gorice sodelovala že leta 1981. Vedeli so, kaj jih čaka, poznali so naselje, trase. Vsi pač morajo biti zadovoljni s tem, kar je — „bar donekle zadovoljni" — je rekel komandant. V treh letih se nič ni spremenilo. Brigadirje moti to, da ni posebnih prostorov za družbene dejavnosti, zelo težko je uskladiti čas, da bi lahko delali takrat, ko drugi brigadirji ne spijo.

Danica Petrovič

Pionirji na Kozjansko

Polovica počitnic je že mimo, tisti, ki so se prijavili za julijske mladinske delovne akcije so že doma in uživajo — v čem drugem, kot pričakovanju novega šolskega leta (to seveda ni bilo zapisano brez zlobe in privoščljivosti). Ptujski pionirji pa so se, seveda nekateri med njimi, odločili, da bodo tudi oni na lastne oči pogledali in z lastnimi rokami občutili, kako je videti mladinska delovna akcija od blizu — da se ne bodo važili samo njihovi starejši bratje in sestre.

Tako so Ptujčani skupaj z Mariborčani organizirali pionirsko delovno brigado Bratov Šarh, ki bo odšla na MDA Kozjansko 83. Kljub temu, da je akcija zvezna in da torej traja štiri tedne, bodo pionirji tam prve tri — tudi to bo dovolj, da si bodo utrdili mišice in dobili kak žulj.

Pionirji bodo zapustili Ptuj v nedeljo ob 10.30, odhod bo izpred magistrata. Brigada bo štela 40 brigadirjev, pionirje pa bodo spremljali štirje mentorji, ki bodo predvsem skrbeli za komisije, ki so na mladinskih delovnih akcijah aktualne in pionirje usmerjali pri popoldanskih dejavnostih.

Mentorji so izvedeli, da bo pionirska brigada zakopavala vodovodne jarke, če pa bo brigada dovolj močna, ji bodo našli tudi kako težje delo. Vendar pa zaradi tega ni treba biti v skrbeh, pionirji se bodo vrnili domov vsaj tako zdravi, kot bodo šli na akcijo.

Danica Petrovič

V štirih ptujski trgovinah novi delovni čas

Pri MIP-u so se odločili, da bodo s 1. avgustom v štirih svojih poslovalnicah uvedli novi delovni čas, kar sicer ne bo bistveno vplivalo na ponudbo, kolektiv Mercator-Izbire-Panonije pa bo rešilo nekaterih težav. Direktor TOZD Maloprodaja pri trgovskem podjetju MIP v Ptuju nam je takole objasnil nekaj osnovnih vzrokov, ki so pogojevali spremembo odpiralnega časa v poslovalnicah — Hrana, Delikatesa, Koloniale in Breg:

„V TOZD Maloprodaja smo tako odločitev sprejeli zaradi večih vzrokov. Pričakujemo, da se bo z otvoritvijo novega marketa Pri rimski peči nekoliko spremenilo povpraševanje v prodajalnah z živili v centru Ptuja, saj se bo celo novo naselje preusmerilo v to novo trgovino. Za začetek dela v njej pa smo morali poiskati tudi notranje rezerve, da ne bi zaposlovali novih ljudi, to se pravi — morali smo prerazporediti že sedaj zaposlene, menim sicer, da vsi občani z našo odločitvijo niso zadovoljni, čeprav smo predlog posredovali tudi prek svetov potrošnikov. Od tam smo dobili mnenje, da bi imeli odpiralni čas od osme do šestnajste ure. V tem času je težko predvideti vse morebitne nove tokove kupcev zato smo se odločili za trimesečni poizkusni odpiralni čas in v tem obdobju bomo lahko tudi ugotovili, če smo ukrepali pravilno.

Omenjene štiri prodajalne so nam ustvarjale tudi precejšnje izgube, ki jih niso mogli pokriti iz tekočega poslovanja. Tako so nam stroški hitreje naraščali kot dohodek."

mš

Spominsko obeležje padlim kurirjem

Po žalni seji predsedstva občinske skupščine in družbenopolitičnih organizacij občine Ptuj, ki je bila v nedeljo zjutraj v delavskem domu Franc Kramberger, so so slovesnosti nadaljevale v Gorišnici, kjer je bila tudi osrednja proslava v počastitev letošnjega občinskega praznika. Predstavniki občinske skupščine, družbenopolitičnih organizacij, gostje in ostali občani so se najprej zbrali pri Toplakovi domačiji, kjer so prisostvovali slovesnemu odkritju spominskega obeležja padlim kurirjem. Na tem mestu so namreč 6. februarja 1945 leta padli sekretar ptujskega okrajnega komiteja KP Franc Belšak-Tone, komandir 14—TV postaje Ruda Sever-Vojo, komandant pete relejne linije Anton Ferlež-Jelen, doma iz Rogaške Slatine in kurir 14—TV postaje Franc Tobias-Zvonko. Druge so ujeli in pozneje štiri ustrelili kot talce. V obkoljeni Toplakovi hiši je bilo takrat 13 aktivistov, od tega sedem okrajnih in šest kurirjev 14—TV postaje.

14—TV postajo so ustanovili v mesecu juniju leta 1944 in je bila ena najmočnejših z okrog dvajsetimi kurirji, ki so vzdrževali zvezo z ostalimi TV postajami, izvedli pa so tudi več drugih uspešnih akcij.

mš

Jože Donaj — predsednik krajevne organizacije ZZB NOV v Gorišnici odkriva spominsko obeležje pri Toplakovih v Gorišnici.

Foto: L. Kotar

V Ljudskem vrtu cveti osameli lokvanj

Edini lokvanj v ribniku ptujskega ljudskega vrta **foto: Ludvik Kotar**

Ljudski vrt je priljubljeno pribežališče številnih Ptujčanov. Imel pa bi še več obiskovalcev, če bi bil urejen . . . Teh čejev je veliko, pa vendar mu mnogo ostajajo zvesti. Od besede vrt pričakujemo veliko, od tega pa nam Ljudski vrt ponuja le malo.

V zadnjih dneh je njegova »ponudba« vsaj delno ozaljšana. Del ribnika je namreč olepšal lokvanj s svojimi cvetovi. »Obiskali« smo ga v soboto, 6. avgusta, ko se je bohotil s štirimi cvetovi. Imel jih je že tudi enajst — takrat pa so mu »zagrozile« človeške roke. Če bi ne bilo zvestega obiskovalca, bi bil že »zmanjšan«. Tako pa je ostal.

Upati je, da bo Ljudski vrt le deležen olepšanja in da bo v bodoče njegova podoba le bogatejša.

MG

Oltar v temeljih hiše

Pri obnovi Prešernove ulice v Ptuju so delavci naleteli na zanimivo najdbo in seveda takoj obvestili areološko skupino Zavoda za spomeniško varstvo Maribor, ki spremlja javna dela na mestnem območju v Ptuju. Ti so brž ugotovili, da gre za oltar posvečen bogu Jupitru, ki izhaja iz 1. ali drugega stoletja po našem štetju. Oltar je visok nekaj nad 140 cm in širok okoli 40 cm. Napis je še dobro viden. Dragoceno najdbo so prenesli v muzej, kjer bodo vsebino napisa podrobneje preučili.

Rimski oltar so nekoč, verjetno v prvi polovici 15. stoletja, vgradili v temelje meščanske hiše v Prešernovi št. 1, gre za staro apotekarsko hišo (apoteka pri zamorcu). Ta naziv je lekarna dobila po vzidani parlejski maski, ki izhaja iz začetka 15. stoletja. Sama stavba kaže mešanico poznogotskih in renesančnih gradbenih in kamnoseških elementov, zato je domnevni čas njenega nastanka v sredini 16. stoletja, vendar že na starejših temeljih. V pritličnem delu zgradbe ima danes svoje prostore Jugobanka.

F

NOVE CENE AVTOBUSNIH STORITEV

Potnika je v ponedeljek ob vstopu v avtobus presenetila novica o novih cenah vozovnic. Vstopajoči so poiskali še manjkajoči drobiž in doplačali k novi ceni. Zakaj je do podražitev prišlo, je pojasnil vodja prometne operative Certusa TOZD Potniški promet Ptuj, Janez Cafuta:

»Že težko smo čakali na povišanje prevoznih storitev, saj vemo koliko so se dvignile cene naftnih derivatov in repromateriala. Vsi ti faktorji so nam prevoznikom povzročili močan izpad dohodka in poslabšali že tako otežkočeno poslovanje. S to ceno povišanja, ki znaša okoli 30 % bi pokrili stroške, ki nastajajo pri gorivu, rezervnih delih in avtoplaščih, ugodnejša pa bi bila tudi akumulacija. Verjetno pa bo to le za kratek čas, saj ne vemo, kako se bodo gibale cene naftnim derivatom v bodoče. Povišanje cen je skupen dogovor poslovne skupnosti na nivoju republike in ko dobimo odobritev veljajo cene za vsa prevozna podjetja v Sloveniji. To je bilo letos prvo povišanje in upajmo, da do novih podražitev do konca leta več ne bo prišlo.«

Rosvita Pesek

Kmetijski inštitut Slovenije priporoča:

Dolgotrajna suša je letos povzročila zlasti na travinju in poljščinah veliko škode. Dež, ki je začel padati 2. in 3. avgusta bo škodo omilil, vendar pa so potrebni tudi nujni dopolnilni ukrepi. Travnike in travno deteljne mešanice velja takoj dognojiti s 150 do 200 kg KAN-a na hektar, lahko pa tudi z razredčeno gnojevko oziroma gnojnico.

Semenski krompir takoj po dežju izkopljemo, krompirišča pa zasejemo s strniščnimi dosevki. Nasade jedilnega in industrijskega krompirja zavarujemo pred plesnijo s takojšnjim škropljenjem s fungicidi (bakreno apno, dithane, ipd.).

Ker bo pridelek silažne koruze zaradi suše zelo zmanjšan, bo nujno del koruznih posevkov, namenjenih za zrnje, silirati v voščeni zrelosti (siliramo cele rastline), s čimer bomo povečali količino voluminozne krme).

Predvsem pa je letos nujno vsa žitna strnišča takoj zasejati s strniščnimi dosevki. Na strnišča posejemo krmno ogrščico (10 kg/ha), krmno repico (10 kg/ha), grašico z ovsom (60 + 50 kg/ha), grah z ovsom (70 + 60 kg/ha) ali mnogocvetno ljuljko (40 kg/ha).

Strniščne dosevke križnice in ljuljke ob setvi pognojimo z okoli 300 kg/ha KAN-a, dosevke strožnic pa z okoli 150 kg/ha KAN-a, ali z razredčeno gnojevko oziroma gnojnico. Križnice po vzniku zaščitimo pred bolhači in gosenicami z insekticidi.

Na površine, namenjene spomladi silažni koruzi, lahko še zgodaj jeseni posejemo ozimno rž z ozimno grašico, ali samo ozimno rž, pridelek pa pokrmimo do začetka maja. Za posevek rži gnojimo z okoli 500 kg/ha NPK 6-18-18.

Kjer otava še ni pospravljena, jo pokosimo takoj, po pospravilu otave travinje ponovno dognojimo s KAN-om (okoli 150 kg/ha), s čemer bomo povečali pridelek otaviča za presno krmljenje, ali za siliranje skupaj s koruzo.

Zbirka ljudske revolucije na gradu

»Z razumevanjem družbenopolitične skupnosti in združenega dela nasploh«, je začel ravnatelj Pokrajinskega muzeja Ptuj Blagoje Jevremov, ko smo ga prosili, da bi predstavil zbirko, »so se sredstva, prvotno namenjena za ureditev posebnega oddelka ljudske revolucije, prekanalizirala za sanacijo severovzhodnega trakta ptujskega gradu. Namen sredstev je torej ostal nespremenjen, spremenila se je le lokacija, namesto zgradbe nekdanjih zaporov v Prešernovi, zdaj prostori na gradu. Pred enim letom je bila zbirka ljudske revolucije zaradi sanacijskih del začasno zaprta.

Takrat je bilo na javni razpravi rečeno, da bo zbirka ponovno odprta za občinski praznik leta 83.

To se je v ponedeljek tudi zgodilo. Zbirka je zdaj v dobrih, urejenih prostorih, preurejen je severovzhodni del gradu, zbirka pa je ostala vsebinsko nespremenjena.

Zbirka je bila (in je torej tudi zdaj) postavljena tematsko, obsega pa obdobje od konca I. svetovne vojne do prve odredbe okrajnega odbora OF leta 1945. Po prvi svetovni vojni se je na ptujskem območju začelo pod vplivom oktobrske revolucije širiti revolucionarno gibanje. Delovali so Šegula, Voda, leta 1928 so ustanovili prvo ilegalno komunistično celico v Železniških delavnicah, glavno vlogo pri širjenju komunističnih idej pa je imel dr. Jože Potrč. Leta 1933 je bila celica ustanovljena tudi na Gimnaziji; prikazana je aretacija vseh dijakov, ki so takrat v celici sodelovali. Leta 1936 je napredna mladina pokazala svoj odpor do takratne politike z udeležbo v španski vojni. Prikazana je tudi dejavnost društev, predvsem naprednih, ko je bilo Svoboda, kasneje Vzajemnost, ptujsko gledališče itd.

Prikazano je delovanje članov komunistične partije, zlasti tiskarne KP, njihov boj proti naraščajočemu nacizmu. S prihodom okupatorja na naše območje so bili izseljeni skoraj vsi komunisti. Na razstavi je mogoče videti in spremljati vdor okupatorja na naše območje, ustanovitev OF leta 1941, odhod v partizane še istega leta in streljanje talcev z našega območja. Iz leta 1942 je prikazan boj slovenskogoriške čete, izseljevanje rodoljubov. Po padcu Lackove čete pri Mostju je leta 1943 osvobodilno gibanje dobilo nove moči s prihodom Goloba in Belšaka. Prikazane so razne borbe kurirjev TV-postaj, sodelovanje Ptujčanov, ki so bili izseljeni, v NOB, in na koncu Ptujčani drugod — kot Dušan Kveder v Trstu.

Zbirko so postavljali vsi delavci muzeja. Pripravljalno delo je trajalo več kot poldrugi mesec. Torej je ptujski grad bogatejši za eno zbirko. Vredna je ogleda.

Danica Petrovič

Želim si pomoč mladih rok

V Krempljevi ulici 3 na Ptuju ima Zofija Zadravec dežnikarstvo; edino v ptujski občini. Težav pri delu ima precej, največ jih je pa pri nakupu rezervnih delov. To velja predvsem za drsnike, najbolj pokvarljiv del dežnika. Uvoziti bi jih morala iz Švice, Kitajske, Poljske ali Italije. Čakalna doba za popravilo je odvisna predvsem od tega, če ima rezervne dele ali ne in je lahko dolga dan ali dva, lahko pa tudi mesec in več. Zofijo Zadravec vodi pri delu veselje in volja, ki ji narekujeta še naprej nujnost, da obrt obdrži in počaka, da mladi za dežnikarstvo le pokažejo zanimanje in ji priskočijo na pomoč.

Rosvita Pesek

Zofija Zadravec pri delu v svoji delavnici. **foto: I. kotar**

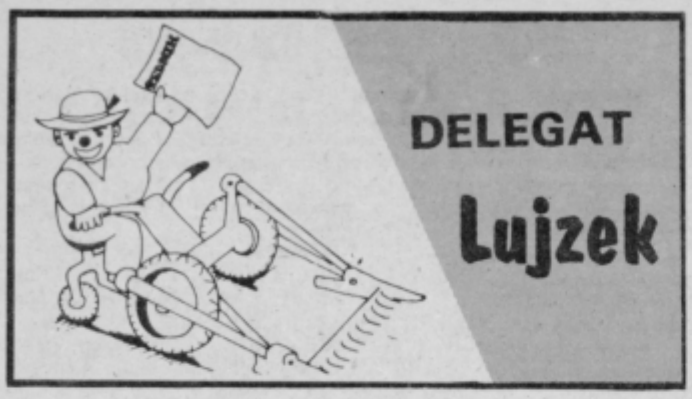

Dober den, lepo pozdrovljeni. Precik dugo se nesmo vidli. Saj vete, žetev, delo gor na delo, te pa še kak strela z jasnega dopust pride. Ker kmečki delegat neje na dopust navajeni, je to prova muka. Pa je tak prišlo: hčer Jula se je z Dojčlanda na dopust pripelala no rekla: ata no mama gremo na morje. Sosedi bodo že živino fojtrali no hišo na skrbi meli. Spakirali smo se no hajde na plovi Jadran z vročin suncom, soleno vodo no še boj zasoljenimi cenami. S finančnimi zadevami nesma mela z Mico skrbi, saj naju je devizna hčer z vsem oskrbela. Ja, lepo je na našem Jadrani. Turizem cvete, preskrba je še kejko tejko dobra, dakle problema nema, če maš kre sebe zadosti dnara. Vida pa sen, da je na morji iz leta v leto več revežov, posebno med ženskami, ki niti tejko dinarov no deviz nemajo, da bi si kopalke kupile. To skleplem po tem, saj srečaš na vsoken vogli nagice v Evinem kostimi. Zgoraj nič, spodaj nič. Vidiš samo črne trikotnike, ki so podobni prometnemi znaki — splošna nevarnost.

Ja, pa je resen nevarnost bila. Tiste dneve gdo smo se mi na morji krepelili, nan je duma toča gorico vsekala no še vse druge jesenske pridelke zmontrala. Joj, pa je v gorici tak lepo kozalo. Človik bi se razjoka gdo vidiš razcefrono grozdje, potučene jabolke, zmlačeno karuzo, potučeno sladkorno peso. Jebal ga na motkin štil, tak je letos dobra letina kozala, pa jo je zdaj toča skoro na polovico vničla. Kaj čemo, kmetijstvo je pač fabrika brez strehe, ki jo lehko vsoki vrag prizadene.

Kak pa se kaj drgačik mote. Če ne gre pa porinemo, tak smo včosik rekli no toto pravilo še zdaj velja. Te pa rivlimo no gurajmo. S totim geslom vam želim srečno do drugega srečanja.

Vaš »rivajočin« Lujzek.

Urejujejo Ciril-Metodov drevored

Med najbolj obremenjenimi prometnimi točkami v Ptuju je gotovo križišče Potrčeve ceste z Volkmerjevo in Ciril-Metodovim drevoredom, ki že dalj časa kliče po razširitvi in modernizaciji (semaforji). V začetku prejšnjega tedna pa se je začelo zares. Delavci Cestnega podjetja Maribor TOZD za vzdrževanje in varstvo cest Ptuj so namreč pričeli z urejevanjem Ciril-Metodovega drevoreda, kar je prva faza ureditve tega prometnega vozla. V 30 delovnih dneh bodo obnovili asfaltno površino ter razširili pločnike, razširili pa tudi križišči na Potrčevo cesto in Osojnikovo ulico. Odgovorni vodja del, Boris Rogina, nam je povedal, da bodo poskusili dela opraviti še pred postavljenim rokom ter so zato

Dela potekajo po programu, Ciril-Metodov drevored pa bo za promet zaprt do začetka prihodnjega meseca

(foto: I. kotar)

ojačali delovno skupino, pravočasno pa se dogovorili tudi s PTT, Elektro Ptuj in KGPP TOZD Vodovod in kanalizacija, da bi vse teklo usklajeno in pravočasno. Največ težav lahko povzroči vreme, vendar so tudi to v normalnih mejah upoštevali. Namreč ni pričakovati, da bi bilo kar 30 dni zapored lepo vreme. Če pa bi le prišlo do večjih težav z vremenom, bodo delovno skupino, ki sedaj šteje 12 delavcev, še ojačali.

Investitor del veljala bodo 3.5 milijona dinarjev, je Komunalna skupnost občine Ptuj, s sredstvi pa sodelujeta tudi krajevni skupnosti Jože Potrč in Boris Ziherl, saj je to ena izmed nalog sedanjega referendumskega obdobja.

I. kotar

Črno točko bodo odpravili

Železniški prelaz pri Dornavi je v minulih letih postal črna točka s številnimi žrtvami. Da bi temu naredli konec, je v teku modernizacije prelaza, ki bo na žalost za marsikoga prišla prepozno. Prelaz bo dobil semaforja in avtomatske polzapornice. Večino tega so že naredili in lahko pričakujemo, da bo v kratkem tudi ta črna točka odpravljena.

I. k.

Na prelazu so semaforji že postavljeni, manjkajo še polzapornice. Do takrat pa še vedno velja polna previdnost! (foto I. kotar)

DRUŠTVO INVALIDOV PTUJ

Srečanje invalidov občine Ptuj

Pri lovskem domu v Hajdini je bilo minulo soboto že tradicionalno srečanje invalidov občine Ptuj, ki ga je ob pomoči nekaterih ptujskih organizacij in skupnosti pripravilo društvo invalidov iz Ptuja. Kot je povedal Milan Mojzer, ima ptujsko društvo že čez 500 članov, srečanja pa se je udeležilo okrog 175 članov.

Srečanje ni samo oblika družabnega življenja, je veliko več. Služi za izmenjavo mnenj, za pogovor o delu in dogovor o reševanju perečih vprašanj oziroma problemov, ki vsakodnevno pritiskajo invalidno osebo.

V društvo se je v zadnjem času včlanilo tudi več kmetov; sedaj imajo že 48 članov iz vrst kmetovalcev. Smelo so pri društvu začrtali tudi ustanovitev aktivov delovnih invalidov, žal pa v delovnih organizacijah za to ni posluha. Ustanovljen je le en aktiv delovnih invalidov in sicer v temeljni organizaciji Gradisa Gradnje Ptuj.

Še ta mesec bo društvo organiziralo izlet na Pohorje tako, da bo slednji izlet že četrti izlet v letošnjem letu. Načrtujejo pa tudi obisk pri pobratenem društvu v Škofji Loki.

Družabno življenje, kakršno razvijajo pri ptujskem društvu invalidov, je pestro. Člani ga pozdravljajo in sodelujejo v njem.

MG

S srečanja invalidov v Hajdini

foto: Ludvik Kotar

Zgibni avtobus, ki so ga radovedneži opazovali na ptujskem karnevalu

foto: I. kotar

Kakšna je usoda zgibnih avtobusov

Z urejanjem avtobusnih postajališč za zgibne avtobuse na progi Ptuj—Maribor te dni že končujejo. Na Certusu Potniški promet Ptuj so nam zagotovili, da bodo s temi avtobusi začeli prevažati potnike ob največjih prometnih konicah že s prvim septembrom 1983, to je z začetkom novega šolskega leta. Trenutno pa so zgibniki še za ograjo avtobusnega podjetja in čakajo, da bodo smeli služiti svojemu namenu.

Rosvita Pesek

Dnevi počitniške kolonije v Biogradu

Deset brezskrbnih dni počitniškega letovanja v Biogradu je za nami. Pa vendar ne tako daleč za nami, da ne bi obudili spomine na tretjo izmeno počitniške kolonije. V poslednjih vročih dneh smo se s tov. pedagoško zmenili, da bomo opisali vtise na naše bivanje v tem lepem obmorskem kraju.

V Ptuju smo se 20. julija zvečer ob 22.15 vsedli na avtobusa, se poslovili od staršev ter krenili na pot. Še prav zavedali se nismo, že smo zagledali prve obrise sinjega morja. To je bila paša za oči tistih, ki smo se prvič srečali z morjem. ,,Morje, morje,'' smo vzklikali in prebudili še ostale v avtobusu. Še nekaj časa vožnje in prispeli smo do našega cilja. Mogočna, čeprav stara stavba nas je vabila v svoje prostore. Po namestitvi v sobah smo zaplavali v morsko vodo. ,,Uh je slana,'' je zavpil fant, ki je pregloboko zajel sapo v vodi. ,,Malo morske vode bom odnesel v Haloze, da bo tudi moja babica poskusila kako je slana,'' je zaklical nekdo ob pomolu. Vsi smo bili veseli, srečni, razigrani in tako se je vrstilo vseh deset dni, kopanje, učenje plavanja, igranja v vodi, iskanje školk . . . Najlepše pa je bilo na Pašmanu, kamor smo se dvakrat peljali s trajektom. Tu se je naučila plavati večina neplavalcev.

Tudi naši večeri so bili veseli; hodili smo v kino, plesali pred domom, igrali različne igre. Ob 22. juliju smo priredili kulturni program, zadnji večer pa šaljiv zaključek izmene, kjer smo se nasmejali do solz. Tov. Janez je pripravil ,,Igre brez meja'' med skupinami. Največ smeha je bilo pri iskanju sedežev z usti v vodi, nato še v moki. Pa tudi vlečenje vrvi ni bilo tako lahko.

Kuharica Anika je vseh deset dni neumorno skrbela za naše lačne želodčke. Njene hrane smo se veselili prav vsi, saj je bila izredno okusno pripravljena. Hvala za njen trud!

Tov. upravnik je ob večerih posedal pred kuhinjo in opazoval našo igro. Po njegovem izrazu na obrazu smo vedeli, da je naše sreče vesel tudi on, skupaj z nami.

Kdo nam hoče sedaj prekiniti to srečo? Ali je našega veselega življenja v počitniški koloniji res konec? Vsi si želimo, da to naše bivanje v Biogradu ne bi bilo zadnje, saj je prav za nas otroke iz Haloz to edina možnost letovanja na morju.

Haloški otroci,
III. izmene počitniške kolonije
v Biogradu

POGOVOR Z VIKTORJEM MILOŠIČEM

Poštar prinaša dobre in slabe novice

Te dni, ko tropska vročina neusmiljeno pritiska, vsak išče hladen kotiček vsaj za hipec. Nekaterim to uspeva, drugim ne; odvisno pač od dela, ki ga opravlja. Pri nekaterih prihajajo na dan projektantske in druge napake, ki sedaj neusmiljeno žgejo po delavcih. Da o izgubi delovnega elana, ki bi pra sedaj moral biti višji, ne govorimo. Pa kaj bi o tem, delo moramo opravljati, naj bo takšno in drugačno.

Za Viktorja Miloščiča iz Vidma je raznašanje pošte najljubše delo, zanj se je tudi pred 18 leti odločil. Zmotili smo ga sredi njegovega dnevnega obhoda po mestnem rajonu: Ziherlova ploščad, Kraigherjeva, Arbajterjeva in Peršonova ulica.

Tovariš Miloščič, ali je v teh soparnih, pravih tropskih dnevih težko biti poštar?

,,Težko je, vendar daje teren občasno senco. Pripelješ se do vhoda stanovanjske hiše in za trenutek uideš soncu, ujame me trenutni hlad in že je bolje. Bilo bi lepo, če ne bi bilo torbe in to polne, vendar se od ulice do ulice prazni.''

Kateri dan v tednu je torba najtežja?

,,Najtežja je proti koncu tedna, od četrtka do sobote. Če pogledamo še skozi koledarsko leto, potem je najtežja torba v mesecu decembru.''

Ste že izračunali koliko km dnevno prehodite oziroma se prepeljete s kolesom?

,,Dnevno je to okrog 12 km, vendar je potrebno upoštevati še stopnice; zato je teh km še več.''

Večinoma se vozite s kolesom?

,,Da, če bi hodil peš, potem niti ne bi mogel raznositi vse pošte.''

Koliko pa je v poprečju dnevne pošte?

,,Ja, približno od 15 do 20 kg. V tem času je je manj, pozna se kriza papirja.''

Nosite pisma, razglednice, časopise in še kaj?

,,K temu je potrebno dodati odkupne pošiljke, pakete do 2 kg, priporočena pisma in tiskovine. Časopisov pa je res veliko.''

Kako vas sprejemajo ljudje?

,,Včasih lepo, včasih so majhne težave. Ljudje nasploh nimajo radi, ko poštarji prinesemo račune. Je pač tako, da moramo plačevati razne dajatve.''

Na poštarje so ,,jezni'' tudi psi. Kako je pri vas?

,,Imam mestni rajon, zato teh težav v glavnem nimam. Občasno so sicer. Pa saj veste, da imajo psi radi poštarjeve hlače, še rajši pa njegovo torbo.''

Ali z veseljem opravljate svoje delo?

,,Res, z veseljem. Prijazen skušam biti tudi do strank.''

Zakaj ste se odločili za poklic poštarja?

,,Za ta poklic sem se odločil že v letu 1965. V prejšnji organizaciji (ptujska Petovija) sem moral delati nadure, rad pa bi delal v eni izmeni, zato sem se odločil, da grem k poštarjem. Tudi osebni dohodek je bil boljši, želel pa sem tudi med ljudi.''

Kaj pa osebni dohodek danes?

,,Zaslužim od 12 do 13 tisoč dinarjev. Bolj delamo, več dobimo, plačani smo po produktivnosti.''

Kako pa izgleda ta produktivnost?

,,Ja, več pošiljk raznosiš, bolj kvalitetno, potem tudi več dobiš. O tem koliko raznosimo, vodimo dnevno evidenco.''

Pomeni to, da ste nagrajeni po delu?

,,Da!''

Kako vodite dnevno evidenco?

,,Zjutraj, ko se pripravimo za teren, preštejemo vse pošiljke in jih obenem evidentiramo. O vseh vrstah poštnih pošiljk se vodi dnevna evidenca.''

Se vam je že zgodilo, da ste pošto izgubili?

,,Veste — nosim pošto po blokih. Tu se pošta najlažje izgubi. Ljudje se preselijo, ne pustijo novega naslova in možnosti za izgubo pošiljke so večje. Ljudje si običajno na novo ne naslovijo pošiljk, zato je težav tudi več. Običajno se zapleta, ko gre ,,njihov'' poštar na dopust in pride novi, ki terena ne pozna. Potem si lahko mislite, kako je vesel . . .''

Viktor Miloščič

foto: Ludvik Kotar

Bi vi sedaj, ko svoj teren poznate, le-tega zamenjali?

,,Ne bi. Tezave pa so, tako kot je to povsod.''

Pridni ste pri delu, kako pa je z vašim udejstvovanjem v samoupravnem življenju vaše temeljne organizacije (tozd za PTT Ptuj)?

,,Delam v samoupravni delavski kontroli, drugje ne. Pri športu več nisem aktiven, ker sem že starejši. Naša samoupravna delavska kontrola dobro opravlja svoje delo, imamo celoten vpogled nad poslovanjem, nad uresničevanjem razvojnih dokumentov, dalje uresničevanjem sprejetih sklepov . . . Doslej v naši temeljni organizaciji še nismo odkrili nepravilnosti.''

Veliko slišimo in govorimo o nevljudnosti poštnih in ne samo poštnih delavcev. Ljudje tako radi pozabljamo, da moramo biti predvsem ljudje. Kakšno pa je vaše mnenje o tem?

,,So dnevi, ko tudi mi nismo nasmejani, pa tudi odnos strank do nas ni vedno najboljši. Zato potem včasih lahko ,,zavre''. Poletna vročina je kot nalašč za to. Seveda pa to ne more biti pravilo.''

Česar si vi kot poštar najbolj želite?

,,Ljudje, ki se preselijo naj bi javili točne nove naslove: poštni nabiralniki bi morali biti povsod opremljeni s priimki, pa tudi domofoni. S tem se olajša tudi delo raznašalcev telegramov. Poštni nabiralniki manjkajo tudi na zasebnih hišah.''

Poleg tega, da poštarji skrbijo, da bi uporabniki vedno dobili pošto ob pravem času, skrbijo tudi za svojo osebno urejenost. To je tudi prav, saj imajo dnevno opravka z ljudmi, in naj ne bi veljalo samo zanje.

Če ste to prebrali do sem, vam bomo postregli še s podatkom o tem, da je bila prva poštna dopisnica dana v promet 1. oktobra 1869. Že prvo leto pa so ljudje poslali blizu 10 milijonov dopisnic. Razglednica je celo starejša (sodeč po virih — italijanska enciklopedija) uporabljena je bila že leta 1777. Drugi zgodovinarji pa trdijo, da se je razglednica razvila iz dopisnice in da je razglednica samo posebna oblika dopisnice.

Pustimo zgodovino ob strani. Razglednica ali dopisnica — obe nam služita za takšne ali drugačne pozdrave in sporočila. Vedno pa si želimo dobrih in razveseljivih novic, takšni smo pač ljudje.

MG

NA FESTIVALU BODO VIŽALI

Tokrat vam, spoštovani bralci, predstavljamo naslednje štiri ansamble, ki se bodo predstavili na XIV. festivalu domače zabavne glasbe, ki bo 2. septembra v Ptuju. To so: SLOVENSKOGORIŠKI KVINTET iz Vidma ob Sčavnici, ki je doslej že dvakrat sodeloval na ptujskem festivalu in dosegel bronasto in srebrno Orfejevo značko.

Ponovno bomo poslušali tudi starega znanca ptujskih festivalov ANSAMBEL MAVRICA iz Ptuja, ki je na zadnjih treh nastopih osvojil srebrno Orfejevo značko. Nadalje bomo prisluhnili priljubljenemu PTUJSKEMU INSTRUMENTALNEMU ANSAMBLU, ki nas je na festivalu že večkrat zabaval, v tekmovalnem programu pa je nastopil enkrat in osvojil zlato Orfejevo značko.

Občinstvu na letnem prireditvenem prostoru v Ptuju se bodo predstavili tudi VESELI PLANŠARJI Frančka Povšeta iz Ljubljane, ansambel, ki že vrsto let s svojimi značilnimi vižami zabava poslušalce doma in v tujini.

L

Slovenskogoriški kvintet na lanskem festivalu

Ansambel Mavrica na XIII. festivalu

Ptujski instrumentalni ansambel pred grajsko restavracijo v Ptuju

Veseli planšarji v svojem okolju

Kljub vsemu vinarska zbirka, četudi na prostem

Veliko je bilo napisanega in povedanega o usodi vinarske zbirke, ki je pred leti ponovno našla svoj razstavni prostor — takrat v kleti nekdanje grajske žitnice. Odprli smo jo natanko v soboto, 7. avgusta 1976 ob prisotnosti predstavnikov občinskega družbenopolitičnega življenja in kulturnih delavcev ter ob tej priložnosti dejali, da je stalna vinarska zbirka našla svoje mesto v čudovitem ambientu mogočnih vinskih kleti v nekdanji žitnici na grajskem hribu. Hvalili smo njeno ureditev, njene čudovite eksponate in vse, ki so imeli kakršno koli zaslugo, da je bila spet postavljena, obnovljena in dopolnjena. Pa ne za dolgo. Nekaterim očitno ni bilo pri srcu, da je nekdo nekaj v Ptuju naredil in to razmeroma v kratkem času. Vmes je prišla še nesrečna lesna goba, ki smo jo prikazovali kot pravo pošast — in vzrok je bil tu. Nekaj dragocenih eksponatov smo obsodili na grmado, zbirko pa s tisoč argumenti zaprli. Žal je bila doslej edini krivec lesna goba, o vseh ostalih pa smo govorili le neuradno, tako izza vogala in tudi, če smo jih imenovali, do danes še nihče ni imel za potrebno, da bi jih poklical na odgovornost. Zbirka je zaprta, sodi in še več drugega je zgorelo, ostale so le obljube, da bo spet postavljena in na ogled.

Nekateri pa se s tem očitno niso mogli sprijazniti in še danes jih stisne pri srcu, če se na ves ta cirkus spomnijo. Pa so si dejali: vinarsko zbirko bomo vinarji imeli, pa četudi na prostem. Na pomoč so poklicali doktorico Štefko Cobljevo, ki je bila kljub grenkim izkušnjam ponovno pripravljena prijeti za delo, odpreti streho svojega nepogrešljivega spačka in se odpeljati na teren. Iskat tisto, kar je še moč najti, kar so ljudje ohranili v svojih kleteh in prešah. Tu so bili tudi člani kolektiva Kletarstvo Slovenske gorice, ki so nekaj tega še imeli in se odločili, da bo prostor med njihovim novim pre-

Veliko potrpežljivosti in spretnosti je bilo potrebno, da so stari sodi in preša dobili novo klet, tokrat na prostem. foto: I. kotar

delovalnim centrom in minoritskim samostanom kar pravšnji za predstavitev tistega kar ponazarja njihovo nekdanje delo, saj je v neposredni bližini najboljša možna primerjava — sodoben in moderno opremljen center za prevzem in predelavo grozdja, ki je neposredno povezan s še mogočnejšim ptujskim podzemljem — kletmi.

Direktor TOZD Kletarstvo Slovenske gorice v Ptuju Jani Gönc ob tem pravi:

„Ptujski kletarji in vinarji se čutimo dolžne, da to svojo dejavnost iz bližnje preteklosti pokažemo obiskovalcem našega mesta in tudi našim občanom. Zaradi tega smo se odločili za to zbirko na prostem in da tudi ta doslej neugledni prostor, ki je v naši lasti oziroma uporabi, uredimo.

Svoje, za uporabo že dotrajane vinske sode, vinsko prešo iz leta 1932 in drugo, bomo postavili na to mesto, primerno zaščitili in uredili. V programu imamo, da bomo tja prenesli še manjšo haloško domačijo in tako nekako zaključili dela in ambient, ki je tesno povezan s trgatvijo, grozdjem, moštom in vinom, celotno vinogradniško-vinarsko dejavnostjo.

Na tem prostoru bomo lahko vinogradniki in vinarji tudi občasno pripravljali kakšne prireditve kot so martinovanje in običaji ob trgatvi.

Nasproti magistralne ceste Maribor—Ormož nastaja nova vinarska zbirka. foto: I. kotar

V našo akcijo smo pritegnili vrsto dejavnikov v občini. Bili smo na izvršnem svetu, pa SZDL, kulturni in komunalni skupnosti. Našli smo dovolj razumevanja za našo pobudo, v kolektivu pa tudi pripravljenosti, da jo čimprej realiziramo, najpozneje pa do letošnjega martinovanja."

Nad idejo, da postavimo v Ptuju vinarsko zbirko na prostem se nekateri že spet zmrdujejo češ, saj to nima nobenega smisla, da je brez veze in podobno. Še tako mala pobuda ima smisel, pripravljenost, da jo realiziramo, pa ob sedanjem stanju in razmerah zasluži vso pozornost in podporo. Bolje je imeti vsaj nekaj kot nič. Tisto NIČ pa imamo že tako ali tako.

mš

IZ MUZEJSKE FOTOTEKE

Med rimskimi spomeniki, vzidanimi v severno steno stolpa proštijske cerkve, izstopa poleg nagrobnika Korneliju Veru še stela Gaja Rufija. V spodnjem delu kamna je napis, ki se glasi:

C(aius) Rufius
C(ai) f(ilius) Ouf(entina)
Med(iolano) miles
leg(ionis) *XIII*
Gem(inae) an(norum) XXXVI
st(i)p(endiorum) XVI fratre
pos(uit)
h(ic) s(itus) e(st)

Nagrobnik Gaju Rufiju, severna stena stolpa proštijske cerkve, sreda 1. stoletja našega štetja, foto: Vernik.

in nam pove, da tukaj počiva Gaj Rufij, Gajev sin, ki je bil doma iz Mediolanuma (današnji Milano) in sicer iz okrožja Oufentina. Služil je v vrstah legije XIII Gemine in umrl v šestnajstem letu službovanja, ko je bil star šestintrideset let, spomenik mu je postavil brat.

V zgornjem delu nagrobnika je reliefno polje v niši, ki imitira fasado rimskega templja. Ob straneh vidimo par nasvitkanih polstebrov z bazama in kapiteloma, sredi zatrepa na vrhu pa je predstavljena meduzina glava. Pokojnik v sredini je upodobljen kot konjenik, ki v desnici drži prapor z napisom: vex(illum) eq(uitum), ki nam pove prav to, da je Gaj Rufij služil v nekem konjeniškem odredu kot praporščak. Desno za jezdecem stoji njegov oproda, prestavljen precej shematično in neproporcionalno. Prvotno je bil relief poslikan, s črto pa so bila nakazana tudi tla, po katerih stopa konj.

B. Lamut

JEZIKOVNO RAZSODIŠČE (113)

Vrtičkarstvo

„Na občnem zboru Hortikulturnega društva Ljubljana smo predlagali, da dá tudi Jezikovno razsodišče SZDL svoje mnenje glede besede „vrtičkar" in njeni primernosti. Danes smo pa zvedeli, da novi odbor tega noče storiti; zaradi tega se obračamo sami neposredno do Vas. — Kaj je slovensko pravilnejše: hortikulturnik, hortikulturnica — vrtnar, vrtnarica (poklicni) — vrtnik, vrtnica (izraz, ki se ni obnesel) — vrtičkar, vrtičkarica. Dva vodilna člana se vztrajno upirata izrazu Skupnost ljubljanskih vrtičkarjev ter predlagata oz. nasilno vsiljujeta Skupnost najemnih vrtov. Gre za skupnost vseh nepoklicnih ljubiteljev vrtičkarstva, torej za vrtičkarje. Čemu bi tega izraza ne smeli uporabljati, saj ni v nasprotju s slovenskim pravopisom."

Beseda **vrtičkar** pomeni ‚tistega, ki ima/obdeluje vrtiček', tj. manjši kos zemlje, navadno v bližini (večjega) mesta ali stanovalnega področja, kjer ima take vrtičke še več drugih ljudi. Zemlja je večinoma najemna.

Nemci npr. imenujejo vrtičkarje **Kleingärtner**, tj. ‚male vrtnarje'. — Beseda **vrtičkar** je prav lepa. Nastala je, enako kot **gobar**, s priponskim obrazilom **-ar**, pritaknjenim na ustrezno podstavo. Podobno je napravljena tudi beseda **zeliščar**, oznaka za osebo, ki se svojsko ukvarja z zelišči. Take besede bi bile še **lutkar, pipar, govedar** itd. vse do **pečarja**, ki nam dela peči, ali **elektrikarja**, ki nam skrbi za naprave na elektriko, ipd.

Nobenega razloga torej ni, da bi besedno družino **vrtičkar** itd. zametovali. Če je parcelica, ki jo obdeluje tak ljubitelj vrtnarjenja, majhna, jo pač primerno imenujemo **vrtiček** (ne **vrt**) — lahko bi jo tudi le **vrtič** —, in potem je človek, ki se ukvarja z vrtičkom, **vrtičkar** (oz. **vrtičar**, če bi izhajali iz **vrtič**). — Kar nekatere pri besedi **vrtičkar** moti, je njen preneseni pomen za ‚človek, ki se ukvarja z malenkostmi, z nepomembnimi stvarmi'. In vrtičkarstvo se nam upravičeno ne zdi nepomembno, saj mnogim ljudem pomeni prvotni stik človeka z naravo, pri kateem se razen tega prijetno in lépo druži s koristnim.

Zato kar ostanimo pri besedni družini **vrtičkar**, saj ni le pravilna, ampak tudi splošno znana — in to pri besedah veliko pomeni. **Vrtnar** in **vrtnarica** res zato nista ustrezna za naš pojem, ker označujeta človeka, ki se poklicno ukvarja z vrtnarstvom, **vrtnik** in **vrtnica** pa tudi nista dobra, ker nimata pomenske sestavine ‚majhen', kar je za **vrtičkar** značilna lastnost **Hortikulturnik** in **hortikulturnica** sta iz latinščine prevzeti besedi (po zgledu **fizkultura** itd.); ker se držimo načela, da ne jemljemo od drugod, če imamo sami (prim. **vrtnar** itd.), ti besedi zavračamo. Pomensko ne popolnoma ustrezen je tudi dvobesedni izraz **najemnik vrtov**, poleg tega pa je tudi za rabo nerodnejši (iz njega se komaj da napraviti pridevnik ali glagol).

Ohranimo torej izraze **vrtičkar, vrtičkarica, vrtičkarski, vrtičkarstvo** itd. ne glede na nezaželeni postranski pomen, saj se ta uveljavlja le v ustreznem sobesedilu, sicer pa ne. Takega stranskega pomena besedna družina **vrtič, vrtičar, vrtičarica, vrtičarski** itd. ne bi imela, toda k tej besedni družini bi se zatekli le, ko nikakor ne bi več mogli uveljaviti besede iz družine **vrtiček**.

Morebitne predloge, kritike in opozorila v zvezi s slovenščino v javni rabi pošiljajte na naslov: JEZIKOVNO RAZSODIŠČE, Republiška konferenca SZDL Slovenije, Ljubljana, Komenskega 7.

Nižji prispevek za kulturo

Od 1. septembra dalje bi naj v ptujski občini tudi za področje kulturnih dejavnosti veljala nižja prispevna stopnja. Sedaj delovni ljudje prispevajo 0,74 odstotka od bruto OD, po novem predlogu pa naj bi prispevali 0,62 odstotka. Znižanje prispevne stopnje je potrebno zaradi tega, ker je z ukrepom ZIS omejena poraba v družbenih dejavnostih na 13 odstotkov.

-u

Mercator
mercator izbira panonija ptuj
USPEH V ŠOLI...
JE TUDI PRAVOČASEN NAKUP
ŠOLSKIH POTREBŠČIN...
priporoča se: PAPIRNICA IN GALANTERIJA
PTUJ, Bezjakova ul. 2

Spomin, ki ne bo pozabljen

Vsakdo izmed nas se je neštetokrat morda, ko je naletel na bariero vprašal, zakaj živi, kakšen je smisel njegovega življenja, kam vodi njegova življenjska pot . . .

Verjetno se Srečko to ni nikoli vprašal, nikoli pomislil, niti slutil, da bo moral tako mlad umreti. Ni moč verjeti, da Srečka ne bo nikoli več med nas, nikoli več ne bomo slišali njegovih prijaznih besed, nikoli več ne bomo videli njegovega prijetnega nasmeha, ampak bo njegov obraz vtisnjen v naša srca.

Ne samo krajane, srednješolce, tudi mladino Sestrž je pretresla novica o tragični resnici, da je v cvetu mladosti preminil Srečko Vodušek, predsednik OO ZSMS Žetale.

Ko smo po radiu slišali to žalostno novico, sprva niti nismo verjeli, da gre to prav za njega. V nas mladih je zastalo mladinsko delo in z zadržanimi besedami in solznimi očmi smo drug drugemu sporočali to kruto resnico.

Prav to sončno nedeljo v juliju smo se zbrali ob vaškem koritu v Sestržah in obujali spomine na Srečka, ki je med mladinci Sestrž vedno bil dobrodošel. Vsi smo ga poznali kot vedrega, sproščenega, tovariškega in prijetnega človeka, zagnanega za delo in ustvarjalnost. Verjetno ni bilo področja dela in aktivnosti, v kateri Srečko ne bi našel svojega mesta.

Rad je prihajal v Sestrže in prav nepozabna bodo ostala srečanja, ki smo jih imeli mladi Sestrž in Zetal. Vsa ta srečanja so bila res tovariška, prijetna, kar pa je velika zasluga Srečka Voduška, saj je s svojimi organizacijskimi sposobnostmi pripomogel k napredku in si prizadeval, da so bila srečanja prijetnega vzdušja in dobro izpeljana.

Da je bil Srečko priljubljen tako med starejšimi kot mlajšimi, ni potrebno govoriti, saj o tem priča množica ljudi, ki ga je poznala in pospremila na njegovi poslednji poti.

Kaj vse bi dal človek, da bi lahko še enkrat oživel, še kdaj srečal svoje znance s toplim stiskom roke, prijaznim pozdravom in srčnim pogledom?

Toda časa ni mogoče ustaviti, ne vrniti, zato je usoda Srečka takšna, da mu ne moremo vrniti življenja, če bi še tako radi, kajti smrt ne prizanaša nikomur, pa če je še tako dober.

Torej, dragi Srečko, izgubili smo te sredi najbolj ustvarjalnih let in življenjskih načrtov, vendar tvoje delo in življenjski utrip bosta vzor vsem nam in vsem poznejšim generacijam.

Dragica Beranič

Zakaj niso dežurne trgovine bolje založene?

Že nekaj občanov, točneje potrošnikov me je opozorilo na slabo založenost dežurnih trgovin, ki so v Ptuju odprte tudi ob sobotah po 12. uri, ko so ostale trgovine zaprte. Resnica je, da morajo imeti tudi trgovci ob sobotah, kot večina delovnih ljudi, prosto, če ne ves dan pa vsaj popoldne: To pomeni, da jim ni potrebno prodajati, ker si potrošniki lahko nabavijo vse potrebno pač tistih pet dni v tednu, ko so trgovine odprte do večernih ur.

Drugače pa je seveda za dežurne trgovine, ki morajo biti odprte tudi ob sobotah popoldne; to sta v Ptuju običajno dve, kjer prodajajo špecerijo oziroma prehrambene dobrine, zlasti kruh, mleko, krompir in suhomesne izdelke. Prav bi bilo, da bi dežurne trgovine prodajale, če že ne sveže (pakirano) meso, pa vsaj piščance, ki bi jih ob sobotah popoldne rada kupila marsikatera gospodinja, še posebej, če pride nenajavljen obisk. Spričo sodobnih hladilnih naprav to ne bi bilo težko.

Ni pa samo problem nakupa svežega mesa, neredko se dogaja, da v dežurnih trgovinah vse prerado, že v zgodnjih popoldanskih urah, zmanjka celo kruha, mleka, da ni mogoče kupiti niti svežega kvasa, kar je bil primer v soboto, 30. julija, ko nobena izmed dežurnih trgovin v Ptuju ni imela svežega kvasa, saj bi si z njim lahko gospodinje pomagale in doma spekle kruh.

Vprašajmo se, kdo je za to kriv? Po vsej verjetnosti poslovodje dežurnih trgovin, ki pač menda preradi pri naročilih potrebnih živil pozabijo na svoje dežurstvo. Posledica tega je, da potem pri potrošnikih pride do nepotrebne jeze, kritik, čemur pa bi se brez dvoma lahko izognili, če bi naročili večje količine najnujnejših živil, po katerih je pri potrošnikih največje povpraševanje.

Upamo, da bo ta dobronamerna „kritika" dosegla svoj namen tako, da potrošniškim svetom ne bo potrebno ukrepati.

Potrošnik iz Ptuja

Naš krajevni praznik

V soboto in nedeljo, 30. in 31. julija smo krajani KS Podgorci praznovali svoj VI. krajevni praznik.

Prireditve v počastitev krajevnega praznika so se začele v soboto ob 16. uri.

Sprejeli smo goste iz naše pobratene KS Podunavci. V prostorih šole so bile razne razstave. V pritličju kulinarika, cvetice in raznorazni ročni izdelki.

V prvem nadstropju je bila razstava likovnih del učencev OŠ Podgorci in Velika Nedelja. Kulinariko so v nedeljo prodajali.

Ob 17. uri so bile zelo zabavne „Igre brez meja."

Proslava je bila ob 20. uri. Nastopili so tudi učenci.

V nedeljo zjutraj je bila svečana podelitev plaket vsem tistim, ki imajo zasluge za urejenost naše KS. Po podelitvi je bil kulturni program učencev. Za konec so zaplesali še najmlajši folkloristi.

Povorka je spremljala tričlansko delegacijo z vencem k spomeniku žrtvam NOB v naši KS. Tu so imeli mladinci krajši, a bogat kulturni program. Za igriščem so kmalu začeli streljati člani ZRVS iz Podgorc in Ormoža. Najboljši trije so dobili medalje.

Veselja krajanov ob prazniku KS se je še dolgo nadaljevalo.

Ida Kovačec, novinarski krožek,
OŠ Velika Nedelja

VAS DANES

Vas, kot jo opisujeta Janko Kersnik v Kmetskih slikah ali pa Ivan Tavčar v Slikah iz Loškega pogorja se ni mnogo spremenila. Ljudje so še vedno isti; tesno drže skupaj in čutijo drug z drugim.

Avtobusna kolesa so zapeljala na ozko asfaltno cesto in ob njej smo zagledali preplašene obraze vaščanov. Vsi pogledi so bili usmerjeni proti koncu vasi.

Avtobus se ustavi na postajališču in vstopi prileten možak, vir novih informacij. Čast izpraševalke je pripadla ženi na prvem sedežu.

„Kaj se je zgodilo?" Vprašanje, na katerega lahko pričakujemo plaz odgovorov. Glasbo, ki se je prej slišala v avtobusu je preplavil klepet žensk, ki jih na jutranjem avtubusu ni manjkalo.

Obrazi so postajali mračnejši, slišalo se je tarnanje in tako kot prej ljudem ob cesti, se je tudi potnikom pomračilo čelo. Nesreča. Ogroženo je bilo življenje mladega človeka, ki si je komaj dodobra utrl pot v življenje.

Klepet postaja znova glasnejši. Kod je bil, kakšen je bil? Žene modrujejo, avtobus se približuje Ptuju, vendar se obrazi niso prav nič razjasnili.

Takšni so ti naši vaški ljudje, ki jih nesreča sovaščana prizadene prav tako kot njihova lastna nesreča.

Rosvita P.

Takole je izgledal kadet po nesreči, na srečo je voznik dobil le manjše poškodbe, vsaj videti je bilo tako

Križišče v Kidričevem je ob delavnikih, ko gredo delavci z dela navadno polno pešcev, kolesarjev in avtomobilov

NEVARNO KRIŽIŠČE V KIDRIČEVEM

Vsak delavnik ob 15. uri, ko se delavci iz TGA in iz drugih obratov vračajo z dela, je na križiščih izredno gost promet. Često pride tudi do manjše nesreče, ker uporabniki cestišča ne upoštevajo stanja na cesti.

Do nesreče z veliko materialno škodo je prišlo tudi v sredo, 3. avgusta ob 15. uri. Voznik osebnega avtomobila Anton Zajko iz Njiverc 39 je s svojim kadetom zavijal v levo ob križišču. Nasproti mu je iz smeri Ptuja pripeljal voznik avtobusa KGP Ptuj, Anton Kelc, ki je hotel preprečiti trčenje, zato je zavil na skrajno desno stran cestišča. Bilo pa je prepozno, prišlo je do trčenja in kadet jo je ob tem pošteno skupil, odbilo ga je na desno. Prav tedaj je za njim pripeljal z osebnim avtomobilom Srečko Mlakar iz Zg. Hajdine, zadel ob kadeta in si poškodoval celo desno stran svojega avtomobila. Sreča je v tem, da je voznik kadeta dobil le manjše telesne poškodbe, na vseh treh vozilih pa je škode za okoli 300.000 din.

Opisana nesreča je ponovno opozorilo, da morajo vsi uporabniki cestišč bolj upoštevati razmere na cesti in omejitve vožnje v naseljih, zlasti pa biti previden na križiščih.

Besedilo in posnetki:
Konrad Zorec

SAJ NI RES, PA JE

Lahko bi rekli, da je Ptuj kot mesto, mesto muzej prava turistična meka. Najbrž je vse, kar je dosegljivo očem turista, tudi zanimivo. Najbrž pa bo tudi res, da bi se dalo še marsikaj spremeniti. Tu mislim predvsem na obnovitvene posege na „dotrajanih" cestah in fasadah, ki jih je najedel zob časa. To je res. Čeprav je tudi res, da bi ta dela morali opravljati v ugodnejšem času. Zelo zanimiva je namreč ugotovitev, da se na Ptuju za takšna dela odločimo šele s prihodom turistične sezone. Naj jih nekaj naštejem:

Obnovitev Prešernove ulice, most na Studenčnici, obnova fasade na Kreditni banki Maribor, obnovitev pločnikov in cestišča v CMD in najbrž še kje. Vse to našteto ustvarja v Ptuju, ki je prometno že tako zavozljan, še posebno prometno gnečo in nered. Ravno pravšen pa je trenutek, da ob tem omenimo še „ptujske" zapornice, na katere sicer neposredno ne moremo vplivati, lahko pa bi? Lahko pa bi na primer lajšali dolge minute čakajočim. Naj utemeljim.

Vse večji poudarek se daje železniškemu prometu, s tem se seveda povečuje frekvenca železniškega prometa. Ptujska železniška postaja dobiva vse večji pomen. Tu se „križa" vse več vlakov. Kompletira se vse več tovornih kompozicij. Vse to pa seveda pogojuje, da so zapornice veliko časa zaprte. Kaj predlagam? Da bi na Ormoški cesti postavili stojnice s spominki, osvežilnimi pijačami in še s čim. Recimo z informacijskim birojem, ki bi imel med ostalim tudi nalogo, da bi miril hudo kri čakajočih. Lahko bi jim pojasnil. „Poglejte dragi turisti, vi se peljete le enkrat na leto tu, potrpite te pol ure. Malo težje je najbrž vam šoferji tranzitnega prometa. Potrpite tudi vi. Poglejte kako potrpežljivo trpijo Ptujčani, že veliko let in to večkrat na dan."

Drugače bo seveda tistim, ki bodo v bodoče stali iz smeri mostu. Čas jim bo krajšal pogled na pravo pravcato prešo, ki bo marsikogar vrnila nazaj v čase, ko se je vino prešalo samo iz grozdja. Morda se bo kdaj komu celo utrnila misel, da bi na to mesto bolj sodil parkirni prostor? Toda kaj hočemo, vsak ima svoj prav, tudi jaz, vsaj nekaj, čeprav je res, da imajo absolutno prav navadno le tisti, ki imajo denar in oblast.

Ker smo že navajeni na pogoste spremembe in dopolnitve raznih zakonov, odlokov in drugih normativnih aktov, ne bi bilo odveč, če bi naši delegati dali še delagatsko pobudo o spremembah in dopolnitvah „franc-jožefevskega" zakona o železnicah, ki ga še vedno spoštujemo, vsaj glede spuščanja zapornic. Če bo skupščina spremembe in dopolnitve sprejela in bi bili pri spuščanju zapornic bolj elastični, bi verjetno nekoliko skrajšali vrste, ki se običajno vsakič naberejo na vsaki strani spuščenih zapornic. Tudi budnost, hitrost in prilagodljivost je del varnosti na cestah, kjer se križajo z železnico, ne le toga tradicionalnost.

Maks Menoni

Morala bova že letos dati delegatsko pobudo, da bo v prihodnji turistični sezoni začelo cestno podjetje obnavljati cestišče med bencinsko črpalko in prehodom na Ormoški cesti, da si bodo turisti lažje ogledali vinarsko zbirko na prostem.

96 let Vrabčeve mame

V Zg. Ložnici, v občini Slovenska Bistrica bo te dni praznovala svoj visoki življenjski jubilej Terezija Ozimič, ena najstrejših prebivalk v bistriški občini. Še dokaj čila, sicer pa s težavami, kakršne spremljajo častitljiva leta starosti, bo 18. avgusta v krogu svojih najbližjih proslavila 96 let življenja.

Pri Vrabčih, kot so po domače imenovali in še imenujejo Ozimičevo domačijo v Zg. Ložnici 25, je prevladovalo skozi vsa leta trdo kmečko življenje, ki ga je vse življenje premagovala tudi Terezija Ozimič, ki je svojo mladost vsa poznejša leta posvetila kmetovanju. V dveh zakonih je imela sedem otrok, od katerih štirje še živijo. Gospodinjstvo je sedaj že dolgo v rokah hčerke, vendar Terezija še vedno poprime za kakšno lažje delo. Prav rada pa se spominja let mladosti, ko je bilo življenje na kmetih sicer zelo težavno, pa kljub temu lepo in nemalokrat tudi veselo. Kosci so bili s pesmijo na travnikih že ob tretji uri zjutraj. Veselo je bilo tudi v lesenih ali z glino butanih izbah, kjer ni manjkalo pesmi pa tudi zdrave domače hrane.

Vrabčeva mamica pred 96. obletnico rojstva

Z nekoliko zaskrbljenosti pa se spominja tudi časov NOB. Vrabčeva domačija je v tistih časih bila velikokrat dom pohorskim partizanom. Pri njih so za partizane pripravljali nemalokrat tudi hrano.

Kljub visoki starosti Terezija Ozimič še dobro čita brez očal in še celo nit „vdene" v iglo. Ima že tudi 15 vnukov in pravučka, vsi jo radi obiskujejo, zato se ji ni treba bati osamelosti.

Besedilo in posnetek:
Viktor Horvat

Nekoč je bila v belem kvadratu ura

Prav gotovo ni Ptujčana, ki se ne bi spominjal, da je bila nad vhodom v poštne prostore v Ptuju velika ura, ki je mimoidočim kazala točni čas (kadar ni bila v okvari!). No, že dolgo je tega, da je uprava dala uro odstraniti, mogoče je tudi pri kakšnem urarju, ki kot je videti, ni sposoben, da bi jo spravil v „pogon" in jo ponovno postavil na njeno mesto.

Upati je, da bo tisti, ki je prevzel „zadolžitev", da bo uro popravil to tudi storil. Če ne naj uprava pošte v Ptuju nabavi novo, da tako tista „odprtina" ne bo kazila stene nad vhodom v upravne prostore pošte. To verjetno tudi ne bi bil prevelik izdatek!

Besedilo in posnetek: F. S.

Prazen beli kvadrat nad vhodom v zgradbo pošte, kjer je bila nekoč ura

Ponovno srečanje

Jutro mirno, vedro, dan kot naročen za izlet, 9. julija 1983 ob 7. uri so se srečali stari sodelavci — danes upokojeni uslužbenci Bolnišnice dr. Jožeta Potrča — TOZD Bolnica Ptuj. Pred odhodom so bili povabljeni v jedilnico. Tam so jih sprejeli vodja TOZD dr. Arko, predsednik delavskega sveta dr. Planinšek in glavna sestra bolnice, sestra Fegušova. Nekaj pozdravnih besed je spregovoril dr. Arko. Nato so vsem prisotnim upokojencem podelili priložnostne spominčke v znak na to srečanje in jih pogostili.

Nato smo se napotili na varaždinsko pokopališče, kjer je bila naša prva postaja. Tu nas je skozi pokopališče povedel in razkazal njegove znamenitosti ter spomenik padlim borcem NOB, delavec turističnega društva Varaždin. Na koncu obiska je predstavnik turističnega društva podaril monografijo Varaždina vodji izleta Marjanu Štolfi.

Od tod smo se napotili v priljubljeno izletišče, gozd v neposredni bližini reke Drave, kjer smo se v čudovitem ambientu dodobra okrepčali. Od tod nas je pot vodila v Čakovec, kjer smo se zadržali krajši čas.

Po kratkem oddihu, smo se napotili skozi Štrigovo v čudoviti motel Vukanovec, na glavni cesti Čakovec—Lendava, od tod je prekrasen razgled po Medjimurju, njegovih goricah in obronkih Haloz. Tu smo imeli kosilo in daljši počitek. Krajani Vukanovec se spominjajo krvavih dogodkov iz leta 1918, ko so se Medjimurci uprli in so madžarski žandarji in vojaki ta upor zatrli, v njem je bilo ubitih prek 100 mož, žensk in otrok in med njimi je padel njihov krajan Josip Majerič. V spomin na te dogodke so krajani postavili spominsko ploščo, ki spominja mlajše rodove, kako so se naši predniki morali boriti za svoj obstoj. Iz Vukanovec nas je pot vodila v lendavske gorice; od tam pa na Jeruzalem, znana izletniška točka, ki je bila naša zadnja postojanka na poti domov. Tukaj smo večerjali in se dodobra odpočili. Izlet je bil enkraten. Srečanje starih sodelavcev je bilo nepozabno doživetje. Takšni enodnevni izleti, ki jih organizira OOS s pomočjo celotnega kolektiva TOZD Bolnica, je lep primer kako kolektiv ohranja stike s svojimi bivšimi sodelavci.

V imenu vseh upokojencev se zahvaljujem celotnemu kolektivu TOZD Bolnica Ptuj, da so omogočili tako prijeten izlet. Posebno se zahvaljujem organizatorjem izleta, ki so skrbeli, da je bil izlet čim boljši in pestrejši, Marjanu Štolfu, predsedniku OOS in članom IO OOS Ljerki Marin, Dragici Kozjak, Mariji Menoni in Milici Druzovič, ter Irmi Žilavec, Ivanu Jurgecu in Pavlu Kozjaku. Tudi gre zahvala kuhinjskemu osebju za trud in dobro pripravljeno jedačo, kakor tudi iskrene čestitke za varno vožnjo šoferjema KGP — TOZD Avtopark Ptuj, Emilu Črešnjevcu in Ediju Grandu.

V imenu upokojencev izleta
DUŠAN RADOVANOVIČ,
Meškova 7, Ptuj

PRIPRAVE NOGOMETAŠEV

Nogometaši naših območnih ligašev, Aluminija in Drave, se pospešeno pripravljajo na novo tekmovalno sezono v vzhodni območni republiški ligi. Odigrali so tudi že prva prijateljska srečanja, ki pa prave vrednosti gotovi niso pokazala. Drava se je okrepila z izkušenimi igralci, Aluminij pa je svoje vrste še bolj pomladil. Zato lahko pričakujemo, da bosta moštvi v novi sezoni bolj enakovredni. V prejšnji je bil Aluminij bolje uvrščen.

l. k.

S spomladanskega srečanja Aluminij — Drava v Kidričevem (2:1) (foto l. kotar)

Športne prireditve ob občinskem prazniku

V praznovanje letošnjega občinskega praznika se po tradiciji vključujejo tudi športnice in športniki.

Prva prireditev je bil jubilejni Ptujski padalski pokal Podlehnik 83, končani pa sta tudi tradicionalno tekmovanje v streljanju z malokalibersko puško v Juršincih in turnir v malem nogometu v Gorišnici.

Naslednja prireditev bo nedeljska dirka za državno prvenstvo v kartingu v Hajdošah. V posebnem sestavku smo omenili število prijavljenih tekmovalcev in tekmovalk v razpisanem prijavnem roku. Običaj pa je, da se nekateri prijavijo tudi po tem. Tako je zadnja informacija (prejeli smo jo tik pred zaključkom redakcije), da je prijavljenih že 91 tekmovalcev in tekmovalk. Do nedelje je še čas, zato se kaj lahko primeri, da se bo število nastopajočih približalo stotici.

Zadnja prireditev v okviru letošnjega programa pa bo šesti in tradicionalni turnir ženskih ekip iz bratskih občin v rokometu, ki je tudi v programu letošnjih srečanj Bratstva in prijateljstva. Organizator je rokometni klub Drava, pokrovitelj pa Občinski svet Zveze sindikatov Slovenije Ptuj. Sodelovanje na turnirju je potrdilo šest ekip. Tako bodo v soboto, 20. avgusta v Ptuju nastopile igralke Zrinskega iz Čakovca in Podravke iz Koprivnice (oboje so članice 1. B zvezne rokometne lige) ter republiški ligaši Polana iz Velike Polane, VIS iz Varaždina, Zagorac iz Krapine ter domača Drava.

l. kotar

Bliža se 50-letnica nogometnega kluba Drava

Osrednjo proslavo ob 50-letnici nogometnega kluba Drava bodo izvedli v petek, 19. avgusta popoldan na stadionu Drava. Začeli jo bodo z nogometno tekmo veteranov in nato odkrili spominsko ploščo padlim za svobodo iz vrst NK Drava. Sledila bo centralna proslava s podelitvijo priznanj ter ogled razstave o razvoju in delu kluba. Praznovanje bodo sklenili z jubilejno nočjo NK Drava, torej veliko zabavno prireditvijo.

V klubu se na praznovanje pripravljajo zelo resno. Tako so pod vodstvom Janeza Laha do podrobnosti razčlenili dela in naloge ter zadolžitve posameznikov, k sodelovanju pa povabili tudi nekdanje člane in ljubitelje nogometa.

l. k.

Regata na ptujskem jezeru

V nedeljo bo zanimivo tudi na ptujskem jezeru, torej akumulacijskem jezeru za HE Formin. Člani brodarskega društva Ranca bodo izvedli regato v jadranju na deski za republiško prvenstvo. Začetek je napovedan za 10. uro.

l. k.

V NEDELJO POPOLDAN V HAJDOŠAH

Prva dirka za državno prvenstvo v kartingu

Ljubiteljev moto športa se v nedeljo obeta nova zanimiva prireditev v kartingu. Na kartodromu v Hajdošah bodo namreč člani AMD Ptuj pod pokroviteljstvom delovne organizacije Agis izvedli dirko za državno prvenstvo v kartingu v vseh kategorijah. Začetek dirke je napovedan za 14. uro.

Težave z denarjem, gorivom in prevozi so oklestile tudi program tekmovanj v kartingu. Tako bodo v letošnjem državnem prvenstvu le tri dirke in vse na kartodromih. Prva bo to nedeljo v Ptuju, druga v Celju, tretja pa v Zagrebu. Tako so priložnosti za ogled dirk v „mini formuli 1" precej manjše.

Organizatorjem se je za nedeljsko dirko prijavilo 78 tekmovalk in tekmovalcev iz avtomoto društev Slavko Šlander Celje, Moste, Nova Gradiška, Zagreb, Koprivnica, Nova Gorica, Pinko Tomažič Piran, Arena Zagreb, Subotica, Bled, Domžale, Matulji in Ptuj. V razredu do 100 kubičnih centimetrov (ccm) je prijavljenih 11 tekmovalcev, v nacionalnem razredu do 90 ccm 14, v kategoriji do 100 ccm za člane 26 in v najmočnejšem razredu (do 125 ccm) 27 kartistov. Seznam kaže, da bodo nastopili vsi najboljši z lanskega državnega prvenstva.

Državno prvenstvo se bo letos začelo v Ptuju (foto l. kotar)

Kartodrom v Hajdošah je znan in priznan tudi izven naših meja. Ob odlični progi je tu dobra preglednost, saj lahko gledalci na naravnih tribunah spremljajo prav vse tekmovalce, parkirišče je zelo veliko, organizatorji pa bodo poskrbeli tudi za okrepčila, za zabavo pa bodo izvedli tudi tombolo. Skratka, v nedeljo popoldan v Hajdošah nikomur ne bo dolgčas!

l. kotar

ATLETIKA

V Beogradu in Celju

Na državnem atletskem prvenstvu, ki je bilo prejšnji teden v Beogradu, sta nastopili Sonja Pajenk in Marija Vindiš. Sonja je v skoku v višino dosegla delitev 4. mesta, Marija pa je bila v teku na 3000 metrov šesta. Sonja Pajenk in Marija Šešerko pa sta nastopili tudi na dvoboju Hrvatska—Slovenija v okviru Skokovega memoriala v Celju. Sonja je bila v skoku v višino tretja, enako uvrstitev pa je Marija dosegla v skoku v daljino. Sonja je preskočila 170 cm, Marija pa skočila 548 cm.

l. k.

V SOBOTO, 13. AVGUSTA

Košarkarski ples

Košarkarski klub »Drava« Ptuj je skupaj s TOZD Gostinstvo Haloški biser organizator plesa pod koši, ki bo v soboto, 13. avgusta na stadionu »Drava« Ptuj. Za organizacijo plesa so se v klubu odločili zaradi slabega finančnega stanja in ker jim primanjkuje sredstev za redno dejavnost.

Za zabavo bosta skrbela Ptujski instrumentalni ansambel in Čudežna polja iz Maribora. Organizator pripravlja tudi bogat srečolov, na volio bo čez tristo bogatih dobitkov.

Če bo vreme lepo, potem zagate o tem, kam na sobotni ples ne bo: odšli bomo na stadion Drava in se tam prijetno zabavali.

MG

NOČNI TURNIR V MALEM NOGOMETU

V počastitev 50-letnice TVD Partizana Markovci, prireja NK Markovci veliki nočni turnir v malem nogometu. Turnir se bo odvijal na igrišču Partizana v petek, 12. in soboto, 13. avgusta.Prijave sprejemajo v petek, 12. avgusta od 18. do 19. ure, na igrišču. Pričakujejo veliko udeležbo, zato so tudi poskrbeli za dobre nagrade 1. mesto: dresi, pokal in denarno nagrado 5000 din; 2. mesto: pokal, nogometna žoga in 3000 din; 3. mesto: pokal, zaboj piva in 2000 din.

Za najboljšega vratarja in strelca pa bo priskrbljena torta. Kot presenečenje pa bo med igro: 3 koti, enajstmetrovka. Za zabavo bo tudi poskrbljeno. Torej 12. in 13. v Markovce, kamor vas vabi NK.

Jože Voglar

MALI NOGOMET

Ne pozabite v nedeljo, 14. avgusta priti na Turnišče. Kot je bilo že objavljeno, ljubitelji malega nogometa prirejajo v nedeljo, 14. avgusta s pričetkom ob 8. uri velik turnir v malem nogometu.

Turnir bo na novem urejenem asfaltnem igrišču pri gradu Turnišče.

Ne bo vam žal, nagrade so mikavne, pa tudi značke trimček bodo prejeli člani ekip, ki se bodo uvrstile v drugo kolo, ekipe z manj uspeha pa bodo prejele priznanja za sodelovanje na turnirju.

Tudi za žejne in lačne bo poskrbel prireditelj. Torej ljubitelji malega nogometa, vidimo se na Turnišču.

Z. B.

Nekaj lepih primerkov ročnih del, ki so jih gospodinje še ohranile.

Marsikomu so se pocedile sline ob dobrotah gorišniških gospodinj.

Odlično za kmečke žene v Gorišnici

V okviru prireditev, ki so jih pripravili prizadevni gostitelji v Gorišnici, so dan pred občinskim praznikom odprli v šoli zanimivo razstavo na temo kmečkih opravil, predvsem gospodinjskih. Tudi tokrat se je aktiv kmečkih žensk na čelu s predsednico Marijo Klinc izredno izkazal, saj so bili gostje s prikazanim zelo zadovoljni, nemalo je bilo pohval in laskavih priznanj med katerimi gotovo ne gre prezreti pohvale, ki jo je izrekla priznana slovenska pisateljica Branka Jurca, pa tistih s katerimi so razstavljalke zasuli številni gostje in naši najvidnejši predstavniki družbenopolitičnega življenja.

Predsednica aktiva žensk v Gorišnici Marija Klinc nam je takole predstavila letošnje aktivnosti pri pripravi druge tovrstne razstave:

„S to razstavo se je tudi naš aktiv vključil v praznovanje občinskega praznika in upam, da je vsak, ki je našo razstavo videl, odnesel prijeten vtis. Z njo smo hotele prikazati vse tisto, kar je še ohranjenega v naših domovih in kar s posebno toplino hranimo me, matere in gospodinje. To nam je toliko dražje, ker je dediščina naših dedov in mater, pa tudi delo naših rok — prikaz tistega, kar lahko z malo dobre volje in iznajdljivosti naredimo tudi danes.

Moto naše letošnje razstave so nam bili Župančičevi verzi iz Dume „Sveta si zemlja in blagor mu, komu plodiš . . ." Menim, da so te besede danes aktualne bolj kot kdaj koli. Zemlja vse bolj dobiva na veljavi in smislu in prav v teh verzih smo hoteli zajeti bistvo tega kar nam zemlja daje.

Razstavo smo razdelili na tri področja: najprej smo prikazali tisto kar je še ohranjenega, torej starine naših prednikov, nato pa tudi tisto kar so spretne roke naših žensk naredile danes, kljub delu in drugim obveznostim.

V pripravo razstave se nas je vključilo kar precejšnje število, nekatere več druge manj. Vse pa so po svoje doprinesle, da je bila razstava obiskovalcem všeč in da smo lahko v nedeljo pogostile tudi naše drage goste s tistim kar smo pripravile in spekle. Zahvaliti pa se moram nekaterim, ki so nam pri tem nesebično pomagali kot so tovarišici Fričeva in Brodnjakova, pa tovariš za likovni pouk v šoli in drugi," je sklenila svojo pripoved tovarišica Klinčeva, ki je obljubila, da bodo v Gorišnici s tradicijo nadaljevali in tudi tako pripomogli, da nekaj tega ne bo utonilo v pozabo.

mš
foto: L. Kotal

ŠAHISTI SO POČASTILI OBČINSKI PRAZNIK

V nedeljo, 31. julija je bil v Gorišnici odigran šahovski hitropotezni turnir. Največ uspeha je imel Albin Žganec, član šahovske sekcije Ormož, ki je zmagal z 12 točkami, drugo mesto je s pol točke zaostanka osvojil Maks Feguš iz Žetal (mladinec ŠD MIP Ptuj), tretji je bil domačin Dušan Ličina 10 točk, sledili so Tone Butolen s 9,5; Jakob Kodrič 8,5; Franc Vrbančič 7,5 itd. . . .

To je bila prva iz bogatega sklopa prireditev, ki se vrstijo v krajevni skupnosti Gorišnica ob počastitvi praznika občine Ptuj.

I. V.

HALOŠKA PLANINSKA POT OD BORLA DO DONAČKE GORE

SPOZNAVAJTE LEPOTE HALOZ

Mnogi so prepričani, da naše Haloze dobro poznajo, najbrž pa je malo tistih, ki ta čudoviti del Slovenije res poznajo. Haloze niso le težaško delo v vinogradih, sladka kapljica in vikend, Haloze so veliko več. Da bi lahko širši krog ljudi spoznavalo zanimivosti in lepote haloškega sveta, so ptujski planinci, predvsem starejši, že pred leti razmišljali o markiranju planinske poti čez Haloze.

Takrat ni prišlo do uresničitve te zamisli, ker so se prav takrat začele v Planinskem društvu Ptuj razvijati mnoge aktivnosti predvsem mladih, ki so nujno potrebovali pomoč starejših članov. Takrat so poleg rekreacijskega dela — izletništva, začeli razvijati razne oblike izobraževanja mladih planincev, predvsem planinske šole, vzgajati vodnike in druge kadre. Razvijali so orientacijo, taborjenja v visokogorskem svetu in še mnogokaj.

Sedanje razmere, ko postajajo potovanja, pa tudi sicer izleti, iz dneva v dan dražji, so starejši člani Planinskega društva Ptuj na zadnjem društvenem občnem zboru ponovno spomnili na potrebo po planinski poti, ki bi bila blizu, zanimiva, lepa in poceni. Letos je res prišlo do realizacije te zamisli. Vse leto so tekle aktivnosti, da se je ustrezno trasirala, markirala in po potrebi nadelala HALOŠKA PLANINSKA POT, poleg tega pa je bilo potrebno storiti še marsikaj. Ob tem velikem delu ptujski planinci niso zanemarjali drugih utečenih aktivnosti. Nasprotno. Organizirali so kar 4 oddelke planinske šole, tekmovali so v orientaciji in tudi sicer so bogati program dela dosegli ali celo presegli.

Pri pripravi Haloške planinske poti so Ptujčanom pomagali še planinci PD Majšperk in „Donačka gora" Stoperce, ki so urejali tisti del poti, ki vodi skozi njihov predel. Sedaj je pot nared, izdelane so že jubilejne značke društva, ki jih je že moč dobiti v društveni pisarni. Pripravljena je tudi značka za prehojeno pot in vse drugo kar sodi zraven. Te dni pa bo na voljo tudi vodnik po poti, ki jo nazorno opiše in vas vodi po tej lepi poti.

Haloška planinska pot bo odprta v počastitev 30-letnice obstoja in delovanja PD Ptuj in 90-letnice Planinske zveze Slovenije na Borlu 11. septembra.

Z nekaterimi zanimivostmi te poti vas bomo seznanili v naslednjih številkah Tednika. Tokrat le še to, da so to veliko delo ptujskih planincev finančno podprli Zveza turističnih društev občine Ptuj, organizacije združenega dela občine Ptuj in občani.

L. C.

Vročina pa taka!

Joj, kam bi se del! Tako je gotovo menila večina nas med minulimi dnevi pasje vročine, ko smo iskali osvežitev. Našli smo jo v senci gozda, dreves, kopališčih, Ptujskih toplicah. Nekateri so svoj prostor pod soncem in v senci našli tudi v podlehniškem jezeru, ob Dravi, Polskavi, Pesnici, samo da je nekaj hladnega. Na posnetku je skupina ohladitve željnih kopalcev, ki se je hladila v podlehniškem jezeru, drugi pa so si postavili zasilno senco in z zanimanjem opazovali skoke v jezero, padalske in običajne.

l. kotar

HUMOR

Ni kaj, razpršilo je brez dvoma učinkovito.

Pri Mercatorjevi Zarji v Ormožu človek res ne ve, ali je tisto nad trgovino rebus ali reklamna tabla?

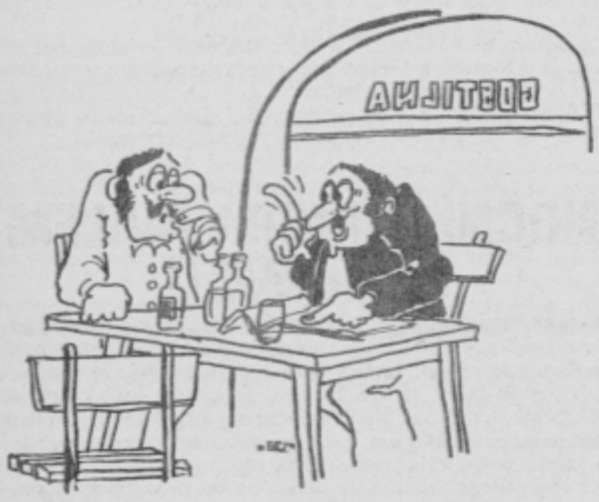

— A veš Šima, zakaj so tisto novo trgovino imenovali „Rimska peč"?
— Najbrž zato, ker bo v njej spričo visokih cen vsakemu kupcu postalo vroče.
— Ne, pač pa zato, ker boš ti v njenem bifeju kuhan in pečen!

v znamenju

OD 11. 8. DO 18. 8. 1983

od 21. 3. do 20. 4

ŽENSKA: Noči so prekratke. Potrebni ste počitka. Ne razburjajte se, ničesar se ne bo popravilo. Zdrav razum in čustva združite. Srečni boste.

MOŠKI: Življenje si skrajšujete s cigareti in alkoholom. Počitnice preživite kar se da športno. Na cesti ne pozabite na previdnost. Spoštujte pešce in kolesarje. Dober šofer ne izsiljuje prednosti. Prijeten obisk.

od 20. 4. do 20. 5.

ŽENSKA: Ne pritožujte se zaradi vročine, poletje mora biti tako. Ne iščite sence, bazen in plavanje v njem vas bo poživilo. Praznik se bliža. Pismo.

MOŠKI: Ne zamujajte zmenka. Naveličala se bo čakati in čustveno se bo ohladila. Srečna bo, če ji boste v gospodinjstvu priskočili na pomoč.

od 21. 5. do 21. 6.

ŽENSKA: Čas je da presadite jagode. V vrt bo treba vložiti več truda, če hočete da vam bo zelenjava uspevala. Premalo imate denarja. Opomin.

MOŠKI: Praznik se bliža. Ne zamudite prijetne svečanosti. Udeležite se privatne zabave. Ne pozabite izvoljenke predstaviti prijatelju. Ljubosumje završite v staro šaro. Ljubi vas neizmerno. Ostanite sproščeni. Sreča.

od 22. 6. do 22. 7.

ŽENSKA: Pazite, kako boste nadomeščali sodelavko, bodite previdni, lahko se ponesrečite ob stroju, ki ga niste vajeni. Nenavadno povabilo. Pismo.

MOŠKI: Postanite človek, premalo je biti delodajalec. Doma uredite odnose, pustite nezadovoljstvo tam kjer se je porodilo. Nekdo vas prezira. Ponudite mu poslovno pogodbo. Vse se je srečno izteklo. Razmislite o sebi.

od 23. 7. do 23. 8.

ŽENSKA: Vaš čas gre h koncu. Kmalu boste praznovali svoj praznik. Ne pozabite povabiti na slavnostno večerjo njega. Prejeli boste darila. Opomin.

MOŠKI: Največja sreča se bliža. Bodite pogumni, pokažite ji svoja čustva, drugače boste postali še bolj raztreseni in nemirni. Vrnila vam jih bo. Sprejmite ponujeno. Nekdo se izživlja nad vašimi napakami. Poiščite mir.

od 24. 8. do 23. 9.

ŽENSKA: Modro je molčati, kadar ste razburjeni. Nekdo ima praznik, spomnite se ga, dovolj mu bo vaša prisotnost, brez darila. Poravnajte dolgove.

MOŠKI: Ne iščite, ne boste je našli. Pustite jo za nekaj časa pri miru. Mora se pomiriti in se čustveno najti. Vzemite si čas zase, poglobite se vase. Marsikaj morate spremeniti, začnite pri besednem zakladu.

od 24. 9. do 23. 10.

ŽENSKA: Partner bo odrezav, oborožite se z molkom. Naučite se poslušati, odgovarjajte, ko je potrebno. V dolgove ste zabredli. Dober zaslužek. Pismo.

MOŠKI: Obiskala vas bo. Vznemirjenost poskusite prikriti. Hvaležna vam je za pomoč. Nič ni dobro kar je na hitro narejeno. Postanite vzoren pešec. Upoštevajte prometne predpise. Povabite jo na večerjo. Sreča.

od 24. 10. do 22. 11.

ŽENSKA: Pozabljate na prijateljstva in obljube, z njimi se ne bo nihče nasitil. Pripravite piknik v naravi. Odpočijte se od enoličnega okolja.

MOŠKI: Ne stikajte za napakami svoje ženske. Dovolj jih imate sami. Pričnite jih odpravljati pri sebi. Premalo počitka si privoščite, zato ste pogosto sitni, kar vpliva na zdravstveno stanje vas in okolja.

od 23. 11. do 21. 12.

ŽENSKA: Odtujujete se sebi in drugim. V vas ni nobene volje do sprostitve. Zanemarjate vroče poletne dni. Smilite se sami sebi. Vse je rešljivo.

MOŠKI: Kdor čaka dočaka. Potrebno je kdaj reskirati. Ne tarnajte zaradi trenutnega nelagodja. Videti je kot da je vse obstalo, a premaknilo se bo nenadoma. Poiščite pomoč pri zdravniku. Uživajte več zelenjave.

od 22. 12. do 20. 1.

ŽENSKA: Izkoristite vsak sončni dan. Ne bo vam žal. Zdravje se bo okrepilo. Zanemarjate umetnost. Ne zgovarjajte se na vročino. Opravite obisk.

MOŠKI: Ni vse senčno kar vidite. Prepričajte se, da vam je lepo, doživeli boste uspeh nepričakovano s podvojeno srečo. Pripravite se na nerazpoloženega prijatelja, ki vas bo hotel oškodovati. Več berite.

od 21. 1. do 19. 2.

ŽENSKA: Ne pomilujte otroka, zdravstveno stanje se mu lahko poslabša, obnašajte se z njim kot da je zdrav. Ne mislite več na moškega, ni vreden.

MOŠKI: Ne prehitevajte časa, prepustite se mu. Opravil bo z rano, ki ni tako globoka, kot je boleča. Premislite o sedanjosti, pozabite na napake, poskusite popraviti kar se da. Sprostite se s plavanjem.

od 20. 2. do 20. 3.

ŽENSKA: Misli zabeležite, prelepe so da bi nanje pozabili. Sveži in spočiti ste se vrnili z dopusta. Kuharski mojster ste. Užitek je sreča.

MOŠKI: Pustite, naj se ženska izkriči, ji bo odleglo. Pomirila se bo hitro, če boste z njo nežni. Preveč delate, premalo ste z njo. Samota jo utruja. Ne menite se za porogljivost soseda, ga bo minilo. Vabilo.

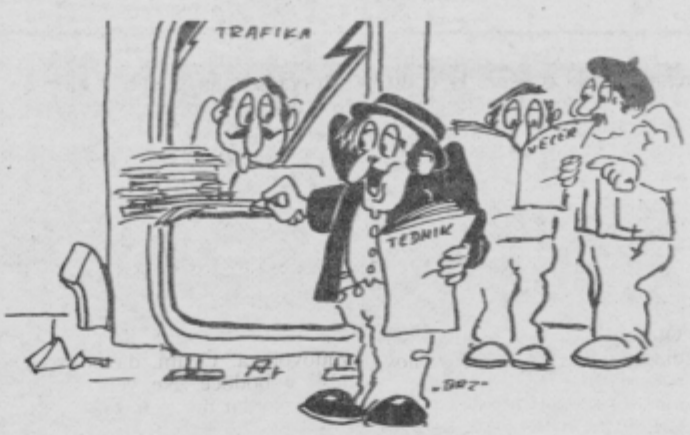

Janez, povem ti, da bi prodali mnogo več Tednika, če bi v njem objavljali tečajno listo.

„Zakaj pa jaz ne zdluzujem dela v tisti tozd . . ."

UGANKARSKI SLOVARČEK

BAOBAB = tropsko drevo z izredno debelim deblom, opičji kruhovec

BORN = nemški fizik, ki je skupaj z Waltherjem Bothejem leta 1954 dobil Nobelovo nagrado za fiziko (Max, 1882—1970)

DELORKO = sodobni hrvaški pisatelj, ki piše pesmi in prozo, prevajalec iz italijanščine (Olinko, roj. 1910; „Ponosne slutnje")

ENOS = luka v Turčiji

KALITERNA = splitski športni delavec, nogometaš, nogometni trener in od leta 1912 do 1923 golman v prvi ekipi NK „Hajduk", od 1948 profesionalni trener „Hajduka" (Luka, roj. 1893 v Splitu)

KIDD = angleški gusar in pirat, katerega znameniti zaklad je bil izkopan na otoku Gardiner; obešen v Angliji (William, 1645—1701)

LESBOS = grški otok v Egejskem morju blizu maloazijske obale, ki je bil v starem veku naseljen z Etolci

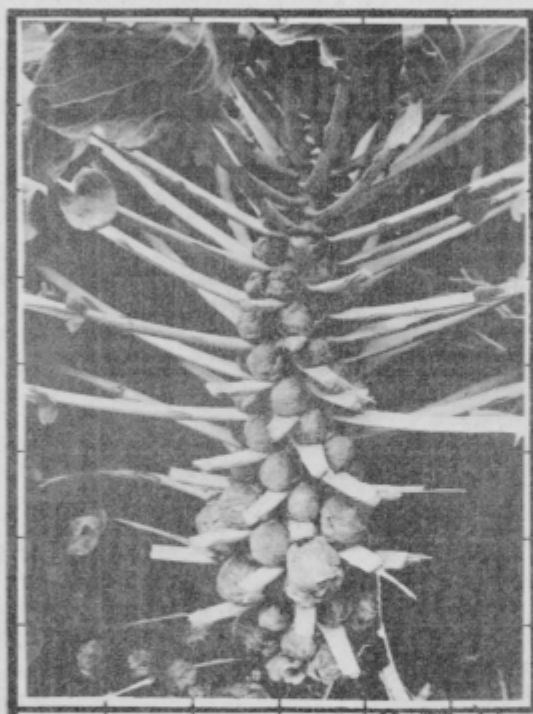

322	NEKDANJI GOLMAN HAJDUKA (LUKA)	MESTO V FRANCIJI	TUJE ŽENSKO IME	NAELEK TRENI DELCI	MOČVIR. PTICA, KLJUNAČ	REKA V ARMENIJI						
PRID, HASEK												
TUJA GRAMOF. TVRDKA												
TRAVNATA PLANJAVA												
IVANO EDALINI			IVO KLARIČ / TOVARNA TRAKOV			RASTLINSKA BODICA						
KRAD-LJIVEC				ANTON TROST / ZEMELJ SKORJA			ANGL. GUSAR (WILLIAM	VODIK		VULKAN NA JAPONSKI OTOKU KIUŠU	TOVARIŠ V STRANKI	PIŠKOT	ETIOP. DOSTOJANST.
LUKA V TURČIJI / BRUTO REZTONA					RDEČI KRIŽ / OGAR. OSOREK			KRINKA				
								UŽIVALEC LEPOTE / ENAKI ČRKI				
SESTAVIL EDI KLASINC	DOPISNI V „TEDNIK"	KRATER	NEMŠKI FIZIK / LISAST PRAŠIČ	OPREJI TOVOR			ITALIJ. RTV			HRVAŠKI PISATELJ (OLINKO)				
DOPISNI V „TEDNIK"	SORODSTVO / RITM. GIBANJE						IZUMRLI PINGVIN			NEKD. ROMUN. PREDSEDNIK		ANTON SOVRE / ITALIJ. DINAST.		DOPISNI V „TEDNIK"
SAMOST. PREDSTOJNIK					SARAJEVO				BOR	ŠTRENA MOTEK, (AZD JARDON)	EVA NOVŠAK / FINCI		ŠALA	DOBE
GRŠKI OTOK														
EDUARD LALO			IGRALKA GARDNER						ZVEZDA VOZVEZDJA ORLA					
SOMBOR			BITOLA		DOPISNI V „TEDNIK"				AMER. POLITIK					

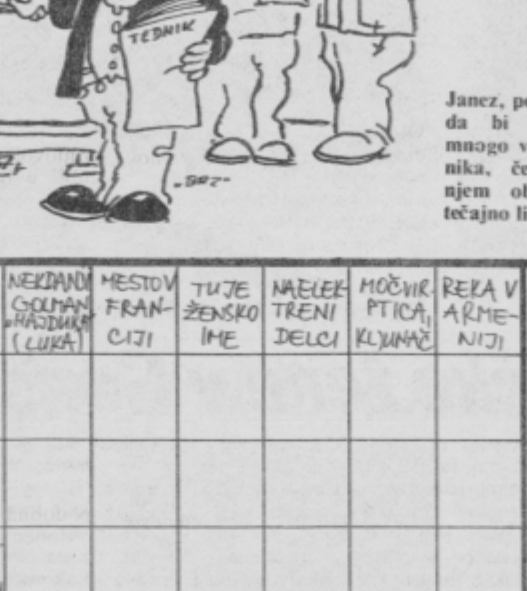

REŠITEV PREJŠNJE KRIŽANKE

VODORAVNO: Strata, triler, rezala, mimohod, okop, strop, kalomel, krapon, Nodier, Rinaldo, Aar, Br, doktorat, modrenje, Hami, Laščani, ura, bat, Nen, priznanje, kaj, naiva, EK, ose.

TV spored

TV LJUBLJANA

PETEK, 12. AVGUSTA:

18.15 Poročila; 18.20 Domači ansambli: V gosteh pri Dobrih znancih; 18.50 Tarzan, ameriška risana serija; 19.15 Risanka; 19.24 TV in radio nocoj; 19.26 Zrno do zrna; 19.30 TV dnevnik I; 19.55 Vreme; 20.00 Rockfordovi dosjeji, ameriška nanizanka; 21.15 Zrcalo tedna; 21.35 Nočni kino: Življenje na veliki nogi, ameriški film; 23.05 TV dnevnik II.

SOBOTA, 13. AVGUSTA:

16.30 Poročila; 16.35 Tarzan, ameriška risana serija; 17.00 Neko poletje, otroška nanizanka TV Skopje; 17.30 Mogočno morje: Tovor, angleška dokumentarna serija; 18.30 Galaktika, ameriška nadaljevanka; 19.15 Risanka; 19.24 TV in radio nocoj; 19.26 Zrno do zrna; 19.30 TV dnevnik; 19.55 Vreme; 20.00 Pobarvaj svoj voz, ameriški film; 22.35 Zabava vas Oliver Dragojević, oddaja TV Zagreb; 23.30 Poročila.

NEDELJA, 14. AVGUSTA:

9.40 Poročila; 9.45 Živ žav, otroška matineja; 10.35 V. Kovačević-I. Ivanac: Kapelski kresovi, nadaljevanka; 11.45 625, oddaja za stik z gledalci; 12.00 Kmetijska oddaja; 12.55/13.00 Helsinki: SP v atletiki, prenos; 17.10 Joe Dancer — Bratova skrivnost, ameriški film; 18.40 Slovenci v zamejstvu; 19.05 Ne prezrite; 19.15 Risanka; 19.22 TV in radio nocoj; 19.24 Zrno do zrna; 19.30 TV dnevnik; 19.55 Vreme; 20.00 J. Otčenašek-O. Danek: Danes v neki hiši, češkoslovaška nadaljevanka; 21.30 Ulični pevci, zabavno glasbena oddaja TV Zagreb; 22.15 Brazde vzdržljivosti, reportaža; 22.35 Športni pregled; 23.05 Poročila;

PONEDELJEK, 15. AVGUSTA:

18.10 Poročila; 18.15 Neko poletje, otroška nanizanka TV Skopje; 18.45 Pop godba: Martin Krpan in orkester Titanic; 19.15 Risanka; 19.24 TV in radio nocoj; 19.26 Zrno do zrna; 19.30 TV dnevnik I; 19.55 Vreme; 20.00 M. Pavić: Wedgwoodski servis za čaj, drama TV Novi Sad; 20.45 I. Stravinski: Pulcinella, balet; 21.25 Kipar Ivan Meštrović, dok. oddaja ob 100-letnici rojstva; 22.25 TV dnevnik II.

TOREK, 16. AVGUSTA:

18.15 Poročila; 18.20 V znamenju dvojčkov: Od kod sneži; 18.40 V ritmu čardaš, češkoslovaška glasbena oddaja; 19.00 Otok, človek, Kamen — jugoslovanski kratki film; 19.15 Risanka; 19.24 TV in radio nocoj; 19.26 Zrno do zrna; 19.30 TV dnevnik; 19.55 Vreme; 20.00 F. Bover: Življenje Berlioza, francoska nadaljevanka; 20.55 Človek in zemlja: Narodni park v Daimielu, 1. del, španska dokumentarna serija; 21.20 Slovenska ljudska glasbila in godci: Žvegla; 21.40 TV Kabaret, oddaja TV Sarajevo; 22.05 TV dnevnik II.

SREDA, 17. AVGUSTA:

16.45 Doboj: Mednarodni rokometni turnir — CSKA (Moskva): CZ, prenos; 18.05 Poročila; 18.10 S. Mokranjc: Rukoveti 2. del; 18.40 Mostovi; 19.10 Risanka; 19.24 TV in radio nocoj; 19.26 Zrno do zrna; 19.30 TV dnevnik I; 19.55 Vreme; 20.00 Film tedna: Aleksandrija, zakaj? egipčanski film; 22.10 TV dnevnik II.

ČETRTEK, 18. AVGUSTA:

16.45 Doboj: Mednarodni rokometni turnir — Barcelona: Metaloplastika (Šabac), prenos; 18.05 Poročila; 18.10 Tradicionalni svet islamskega izročila: Vzorec lepote, angleška dokumentarna serija; 18.35 TV kaseta: Gabi Novak, oddaja TV Skopje; 19.10 Risanka; 19.24 TV in radio nocoj; 19.26 Zrno do zrna; 19.30 TV dnevnik I; 19.55 Vreme; 20.00 B. Cooke J. Mortimer: Tom, Dick in Harriet, angleška zabavna serija; 20.50 Večer stare koreografije; 21.35 Chagasova bolezen, dokumentarni film; 21.50 TV dnevnik II.

kino

Četrtek, 11. in petek, 12. avgusta: CUBA, amer. barvni akcijski film; sobota, 13. in nedelja 14. avgusta: LOV ZA IZGUBLJENIM ZAKLADOM, ameriška barvna pustolovka; torek, 16. in sreda, 17. avgusta: AGENT ŠTEV. 1 LJUBI IN UBIJA, ameriški barvni akcijski film; četrtek, 18. avgusta: BEG S PADALOM, ameriški barvni film;

emona merkur p.o. ptuj
62250 ptuj, murkova 2, slovenija, jugoslavija
telefon: direktor 771-518, 771-216 tajništvo, 771-383 komercialni sektor, 771-506 računovodstvo
org. enota:
p. p.: 30
žiro račun pri SDK Ptuj št. 52400-601-10222

Emona Merkur, p. o. Ptuj, Murkova ulica 2

razpisuje

JAVNO DRAŽBO
za prodajo tovornega avtomobila mercedes 406 D, izklicna cena znaša 400.000 din.

Javna dražba bo na dvorišču skladišča pohištva Ptuj, Vegova ulica 4, v ponedeljek, dne 29. 8. 1983 od 8. do 10. ure za družbeni sektor in od 10. do 12. ure za ostale interesente. Pred dražitvijo morajo interesenti položiti kavcijo v višini 10 odstotkov od izklicne cene na žiro račun št. 52400-601-10222, Emona Merkur Ptuj.

Ogled avtomobila je možen v soboto, dne 27. avgusta 1983 od 8. do 11. ure na kraju, kjer bo licitacija.

KREDITNA BANKA MARIBOR

Kreditna banka Maribor daje za prodane devize ugodne kredite

GASILSKO DRUŠTVO SELA

PRIREJA

v nedeljo, 14. avgusta veliko vrtno veselico s pričetkom ob 16. uri.

Ob dobrih jedeh iz žara, kotlovino, haloških gibanicah in domači kapljici so pripravili za vse obiskovalce veliko presenečenje, bogat srečolov in humoristični program. Ob vseh teh dobrotah vas bo veselo zabaval znani ansambel Viki Ašič iz Celja — stari znanec ptujskega festivala.

Torej dobimo se v Selah, kjer bomo skupaj preživeli prijeten nedeljski večer.

VABIJO GASILCI iz SELI

Upravni odbor Kmetijske zadruge „Dravsko polje" Lovrenc na Dravskem polju oglaša prosta dela in naloge

Saldakontista

Pogoji:

— srednja ekonomska šola in 3 leta delovnih izkušenj v knjigovodstvu.

Rok za prijavo je 8 dni.

Pismene prijave z dokazili pošljite na Kmetijsko zadrugo „Dravsko polje" Lovrenc na Dravskem polju.

unial
tovarna glinice in aluminija
Boris Kidrič n. sub. o.
Kidričevo

Delavski svet DO razpisuje dela oz. naloge:

VODENJE DELOVNE ORGANIZACIJE

Na razpisana dela oz. naloge je lahko imenovan delavec, ki izpolnjuje razen pogojev, določenih z zakonom in družbenim dogovorom o enotnih osnovah kadrovske politike v organizaciji združenega dela na območju občin Lenart v Slovenskih goricah, Maribor, Ormož, Ptuj in Slovenska Bistrica, še naslednje pogoje:

— da ima visoko šolo tehnične, ekonomske, pravne, organizacijske ali politološke smeri,
— da ima najmanj 10 let uspešnih delovnih izkušenj, od tega 5 let na vodilnih delovnih mestih,
— da zna en tuj jezik aktivno,
— da izpolnjuje pogoje iz 39. člena Družbenega dogovora o uresničevanju kadrovske politike v občini Ptuj,
— da ima zunanjetrgovinsko registracijo pri GZ Slovenije oz. da izpolnjuje pogoje za pridobitev zunanjetrgovinske registracije
— da predloži program dela in razvoja delovne organizacije.

To delo se združuje za 4 leta.

Prijave z dokazili o izpolnjevanju pogojev pošljite v 10 dneh v Kadrovsko socialno službo DO. Prošenj, ki bodo brez ustreznih dokazil, ne bomo upoštevali. Prosilci bodo dobili odgovore v 15 dneh po imenovanju.

GOBARSKI PRAZNIK V ŽAMENCIH

Med številnimi prireditvami, ki jih te dni pripravljajo v ptujski občini vas naj opozorimo na tradicionalni gobarski praznik v Žamencih pri Polenšaku, ki ga pripravljajo tamkajšnji gasilci to nedeljo. Ob desetih dopoldan bodo odprli razstavo gob, popoldne pa še veseli del z nekaterimi gobjimi specialitetami.

Organizatorji pravijo, da bi naj bila njihova razstava tudi poučna, ker bi med užitnimi radi prikazali še neužitne ali strupene gobe, ki jih še vse premalo poznamo.

In kako bodo prišli do gob? V nedeljo ob petih zjutraj bo gasilska sirena zbudila občane, ki bodo nato organizirano krenili v bližnje gozdove, na tista mesta, ki jih domačini tudi dobro poznajo kot gobje »punkte«. In če bo bera dobra, bo tudi nedeljska razstava pestra in še pestrejša popoldanska ponudba gobjih jedi. Pridite, ne bo vam žal.

mš

mali oglasi

IŠČEM žensko za 4 ure na teden za pospravljanje stanovanja. Marija Jesih, Ptuj, Belšakova 3.

OSEBA, ki je odnesla 23. 7. od stadiona Hajdina z motorja vrečko z obleko, je bila opažena in spoznana, prosim, da jo vrne v Hajdoše 59/B ali na postajo milice.

PRODAM moped APN 4. Stanko Zajšek, Strajna 34, Podlehnik.

V nedeljo 31. 7. 83 se je izgubila volčja psička, ki sliši na ime KALA. Za vrnitev se dobi nagrada. Terezija KOSI, Mestni vrh 44, Ptuj.

PRODAM spalnico. Kostič, Kraigherjeva 32, stanovanje 4, Ptuj.

KUPIM gradbeno parcelo v Cirkulanah ali bližnji okolici. Marija Žuna, Lackova 8, Ptuj.

PRODAM peč »kiperbüsch« in pomivalno korito z dvema ter kupim z enim koritom. Vela Rakuš, Lackova 8, Ptuj.

ZASTAVO 101 ugodno prodam. 1. registracija je bila leta 1977, zadnja registracija 26. 7. 1983, tel. 062 793-155.

PREKLICUJEM garancijski list za osebni avto ZASTAVA 750 LE štev. A 066572 na ime Janez PURG, Breg 51/a, Majšperk.

PRODAM pet stopensko-enofazno komplet vodno črpalko. Franc ČUŠ, Kicar 119, Ptuj.

KUPIM rabljeno strešno opeko. Jože Tetičkovič, Grajena 5, Ptuj.

PRODAM traktorsko enoosno prikolico — kiperco. Jože KROBAT, Starše, Marjeta 44.

PRODAM ostrešje — (rušt) za hišo 10 krat 12 m. Marjan Kaizovar, Marjeta 74, Starše.

KUPIM dvosobno stanovanje v Ptuju, stari ali novi del. Pismene ponudbe: Pulko, Ptuj, Jadranska 14.

OBRAČALNIK »MARATON« za kosilnico BCS v dobrem stanju ugodno prodam. Naslov v upravi.

PRIDNIMA MLADIMA ZAKONCEMA dava posestvo, če naju lepo preživita. Ogled vsako nedeljo dopoldan Žetale 89.

PRODAM vinograd z vikendom v Humu pri Ormožu 81. Vprašajte na tel. 042 444-36, Cerovečki, Varaždin.

PRODAM novo harmoniko. Jožefa Žnidarič, Gomilškova 2, Ptuj.

VDOVEC s poklicem, star 43 let zelo osamljen želi spoznati preprosto revno samsko žensko brez otrok, doma z dežele, staro od 35-40 let za skupno življenje. Alkoholičarke in ločenke izključene, resne ponudbe na naslov, ki je v upravi lista.

KUPIM starejšo hišo v okolici Ptuja. Naslov v upravi.

PRODAM mlado plemensko kravo. — simentalko. Jožef Cvetko, Markovci 40.

UGODNO PRODAM navadno mlatilnico in veternjak. Franc KUREŽ, Spuhlja 53.

PRODAM nov traktorski izrovač krompirja s tresali. Ivan Venta Osluševci 46, Podgorci.

PRODAM branje brajd. Nežka Letič, Lancova vas 84.

PRODAM kravo s teletom. Kirbiš, Draženska c. 31, Hajdina.

OPREMLJENO sončno sobo oddam dijakinjam in dekletom. Ostalo po dogovoru. Naslov v upravi.

RODOVNIŠKEGA afganistanskega HRTA in avtoprikolico, prodam. Rimska 6, Ptuj.

KUPIM eno ali večsobno stanovanje v Ptuju. Naslov v upravi.

PRODAM 915 l malo rabljen sod za vino. Plavčak, Sp. Pleterje 5, Lovrenc na Dr. polju.

NATAKARICO ali dekle, ki ima veselje do dela v gostilni dobi takojšnjo zaposlitev za nedoločen čas. Naslov v upravi.

PRODAM vikend hišico z nekaj zemlje v bližini Cirkulan. Naslov v upravi.

PRODAM žago za razrez hlodovine. Ivan Topolovec, Gradišča 66, Cirkulane.

PRODAM dobro ohranjen osebni avto Z-101, letnik 1976, Franc MARGH, Lancova vas 90 c.

UGODNO prodam pet termophant zasteklenih oken 110/100. Tel. dopoldan 771-391 ali popoldan na naslov Trg svobode 2, Ptuj, Vurzer.

OKNO zastekleno 125 x 110 cm prodam. Matjašič, Nova vas 44, Ptuj.

PRODAM osebni avto RENAULT 4, letnik 1968. Marjan KOLARIČ, Podvinci 118 B, Ptuj.

PRODAM dobro ohranjeno registrirano LADO 1200 STANDARD. Ogled od 17. do 19. ure. Anton Zdešar, Grajena 12, Ptuj.

PRODAM ZASTAVO 126 P. Pukšič, Desternik 2.

KERAMIČNA in manjša zidarska dela prevzamem. Spuhlja 69 a, Ptuj.

PRODAM dobro ohranjen gumi voz, na štiri zavore, Jože Rajh, Apače 294, Lovrenc na Dr. polju.

UGODNO PRODAM P-126 v dobrem stanju. Franc Vidovič, Zagrebška 122, Ptuj. Ogled vsak dan od 18. do 20. ure.

„Potrošniki, vabimo vas v Rimsko peč!"

Ob občinskem prazniku SO Ptuj smo v Ptuju bogatejši za nov družbeni obrat. Krajani KS Boris Ziherl so po nekaj letih čakanja dobili svoj družbeni obrat samopostrežno trgovino »Rimska peč«, ki so jo zgradili SOZD Mercator—Izbira (MIP) iz Ptuja z lastnimi sredstvi in pomočjo KB Maribor PE v Ptuju.

Žal so gradnjo morali večkrat odložiti, ter spremeniti načrte, ter zmanjšati obseg objekta saj je bilo finančnih sredstev za prvotno zamisel premalo.

Tako ima obstoječi objekt 550 m² prodajalnih površin in drugih dodatnih prostorov kot so sanitarije, skladišča, ter lepo in ekonomično urejen bife, ki bo imel tudi tople obroke malice in druga okrepčila.

Ob otvoritvi se je novi 31-članski kolektiv potrudil, da je bila založenost prodajnih artiklov maksimalna in so potrošniki, ki jih je bilo ob otvoritvi veliko več kot jih bo v naslednjih dneh, zadovoljni in seveda tudi s strežnim osebjem, ki se je potrudilo ugoditi željam potrošnika oziroma kupcev.

Kot je ob takšnih priložnostih navada, me je zanimalo, kaj menijo kupci o novi pridobitvi: Žal so hoteli nekateri, da se njihova imana ne objavijo v celoti, kljub temu pa so njihova mnenja in zapažanja zanimiva; zato jih objavljamo v Tedniku.

Katica Z. iz Ziherlove ploščadi: »Uresničila se nam je dolgoletna želja, da imamo svojo trgovino v neposredni bližini, kjer stanujemo. Založenost nove trgovine je v celoti zadovoljiva. Upam, da bo tako tudi v bodoče. Ne vem, če je prav, vendar me skoraj moti, da imamo v vsaki samopostrežni tudi bife, saj jih je v mestu dovolj, če že ne preveč, saj bi v tem prostoru lahko uredili kakšen drug prodajalni prostor na primer cvetličarno ali kaj podobnega.

Strežno osebje je do kupcev prijazno in ustrežljivo in upam, da bo takšno tudi ostalo.

Edo P. iz Kraigherjeve mi je povedal, »da trgovina ni nič kaj podobna Rimski peči, da je sodoben prodajni objekt, z nekaj pomanjkljivostmi — zračenje in premalo naravne svetlobe. Vse kar sem želel kupiti sem dobil, kar je danes prava redkost. No če bi preveč pohvalil strežno osebje — saj imamo vsi napake, vsekakor je večino stvari na kakovostni ravni, zadovoljen sem, upam, da ostali potrošniki tudi.«

Majda K. iz Mestnega vrha: »Kaj naj povem, zelo sem zadovoljna s postrežbo, z založenostjo, skratka odločila sem se, da bom odslej hodila po nakupe v samopostrežbo Rimska peč.«

Vsak ima svoje mnenje, nekateri so zadovoljni, drugi kaj pokritizirajo, pa tudi takšnih je bilo nekaj, ki jim nič ni všeč in tudi sami s sabo niso zadovoljni.

Tudi na delavce, ki so bili ta dan v službi na delovnih mestih v samopostrežbi nismo pozabili. Tudi njim sem postavil vprašanja.

Prodajalka Jožica, ki je bila ta dan na oddelku mesni izdelki, mi je povedala, da je z razporeditvijo na novo delovno mesto zelo zadovoljna, saj je novi kolektiv zelo enoten in je prepričana, da si bodo z delom in prizadevnostjo do kupca pridobili zaupanje potrošnikov. Ko bi le bila založenost vedno na povprečnem nivoju, si bomo zgotovili stalne stranke, to pa je tudi osnovni pogoj za zadovoljiv poslovni uspeh.

Poslovodja Jože Bezjak je bil s prvim poslovnim dnem izredno zadovoljen, saj so bili potrošniki z nakupi in s poslovanjem zadovoljni.

Zagotovil nam je, da se bo celotni kolektiv trudil, da bo založenost na zadovoljivem nivoju. Tudi za invalide in ostarele krajane Ziherlove ploščadi, Kraigherjeve in Mestnega vrha bodo večje nakupe od 15.000 dinarjev naprej razvažali tudi na dom.

Tudi za invalide z vozički bodo v najkrajšem času uredili vhod, da bodo lahko prišli po nakupe z vozički. Skratka poskrbeli bomo za vse, da bodo naši potrošniki zadovoljni in se bodo med našim kolektivom v naši trgovini domače počutili.

Tako so nam povedali potrošniki, ki so bili prvi poslovni dan v prostorih samopostrežne trgovine MIP-a Rimska peč v KS Boris Ziherl. Večina jih je bilo zadovoljnih z nakupi in poslovanjem.

Želimo mlademu delovnemu kolektivu veliko delovnih uspehov, potrošnikom pa prijeten nakup v novi samopostrežni trgovini Rimska peč!

Viki Par

Tridnevna krvodajalska akcija v Ormožu

Od ponedeljka do srede, to je od 8. do 10. avgusta je potekala v občini Ormož tridnevna krvodajalska akcija. Akcija je zajela vse krajevne organizacije Rdečega križa, razen Koga in Središča ob Dravi; krvodajalci iz teh dveh organizacij so vključeni v redne krvodajalske akcije oddelka za transfuzijo krvi v TOZD Bolnica Ptuj.

Aktivisti Rdečega križa, tako krajevnih organizacij kot občinske organizacije, so skrbno pripravili akcijo in računajo, da bodo načrtovano število 600 krvodajalcev v treh dneh še presegli. Ko smo pred zaključkom redakcije povprašali po uspehu akcije prvega dne, so nam povedali, da je akcija potekala po načrtu, vendar ob ponedeljkih navadno ni masovnejšega odziva krvodajalcev, prepričani pa so, da bodo v torek in sredo dnevno presegli načrtovanih 200 krvodajalcev.

O poteku akcije in o slovesnostih, ki jih po končani akciji pripravljajo krajevni odbori RK, slovesnosti bodo povezali s 30-letnico krvodajalstva, bomo poročali prihodnjič.

—u

krvodajalci

Marija Pernat, Volkmerjeva 11; Jože Muhič, Mala vas 7; Danijel Petek, Zagorci 74; Ivan Lečnik, Muzejski trg 1; Boris Jovanovič, Dr. Horvata 1; Nada Zamuda, Severjeva 13; Branka Šalamun, Ljubljanska 31; Janko Kiselak, Ger. vas 46; Voja Veličkovič, Potrčeva 48; Branko Terbuc, Sp. Velovlak 20; Cilka Emeršič, Grajenščak 94; Mihret Čenanovič, Praprotnikova 19; Franc Kacjan, Stražgonjca 17; Blaž Flajsinger, Čučkova 7; Anton Zajko, Njiverce 39/a; Vera Vranjež, Vošnjakova 1; Marjan Jus, Ptujska gora 2; Anton Markež, Ziherlova 1; Janez Bračko, Slovenja vas 61; Milan Bedrač, Cirkulane 78; Franc Jurgec, Potrčeva 2; Ludvik Vidovič, Videm 38; Marija Zamuda, Gorišnica 155; Jože Pajenk, Prešernova 5; Darko Emeršič, Tovarniška 5; Mirko Horvat, Trg svobode 1; Marjan Jus, Ob železnici 2; Dušan Belec, Dobrava 15; Ivan Adamič, Vratno gornje 44; Slavko Laura, Ulica 1. maja 4; Dušan Rižnar, Trubarjeva 13; Bojan Ljubec, Hrvatski trg 2; Jože Kokol, Kicar 66; Stanko Krajnc, Prešernova 17; Dušan Dodlek, Apače 296; Darko Predikaka, Lovrenc 63/a; Andrej Štrucl, Tržec 9; Zvonko Hazenmali, Mihovce 28; Ignac Tekmec, Spuhlja 137; Milan Pučko, Borovci 53.

Prihod ptujske brigade na traso

Delo na trasi — zažiganje grmičevja

MLADINSKA DELOVNA AKCIJA SUHA KRAJINA 83

MINIL PRVI DELOVNI TEDEN

Brigadirji brigade Jože Lacko iz Ptuja preživljamo v Žužemberku svoj drugi teden. Prejšnji teden smo delali na delovišču v občini Kočevje. Tu smo ruvali in požigali grmičevje, pa tudi dreves ni manjkalo. Gre za agromelioracijo v obsegu do 150 ha. Po opravljenem delu bodo tukaj pašniki, na njih pa bodo redili več sto glav govedi. Delo je bilo dokaj naporno. Delali smo v veliki vročini, ki je nemalokrat bila na soncu precej nad 50 st. C. Kljub temu smo uspešno opravljali delo, predvsem v zadnjih dneh tedna. Glede vrednotenja dela smo sicer imeli določene pripombe, v celoti pa smo zadovoljni.

MDA se skupaj z nami udeležujejo brigadirji iz Kosovske Kamenice, Visokega in BiH in iz Požarevca v Srbiji. Odnosi med brigadami so na zavidljivi ravni. Že takoj po prihodu na akcijo smo z brigadami stopili v stik. Z njimi sodelujemo na vseh področjih.

V brigadi je izredno vzdušje. Vsi brigadirji se dobro počutijo. Nekaj malega so brigadirji sicer imeli težav s hrano v začetku, pa tudi prvi žulji so se pojavili.

Prejšnji teden smo izdali tudi bilten. Naši brigadirji se precej vključujejo v krožke in druge interesne dejavnosti, ki jih organizira štab akcije. Pripravljamo pa tudi razne okrogle mize znotraj naše brigade. Tako da o kakšnem odmoru v popoldanskem času ni moč govoriti. Pa zaradi tega nikomur ni žal. Vsak počne popoldan tisto, kar ga veseli. Zato čas izredno hitro mineva.

Brigadirji iz naše brigade so torej v popoldanskih aktivnostih precej delavni. Nekateri so nosilci pomembnejših funkcij na nivoju naselja. Mirko Vaupotič, sicer predsednik zbora brigadirjev naše brigade, je bil izvoljen za predsednika skupščine 3. izmene akcije. Vsekakor laskavo priznanje tudi za našo brigado.

O rezultatih na trasi bomo poročali kasneje, ko bo kaj več znanega.

Za konec lep pozdrav vsem bralcem Tednika iz Žužemberka!

Milan Zver

REGIJSKO TEKMOVANJE TRAKTORISTOV V ORMOŽU

VZORNE BRAZDE

Pridobivanje hrane je izrednega pomena v sedanjih prizadevanjih naše družbe, ko stremimo za izrabo vseh lastnih proizvodnih potencialov v največji možni meri. V sodobni kmetijski proizvodnji je agrotehnika temeljna predpostavka, kar nas vodi k spoznanju, da je sodobno kmetijstvo tehnološko vse bolj podobno industrijskim procesom. Zato je uresničevanju nalog v kmetijstvu prav tako lastno dosledno delo in strokovni pristop.

Nedvomno sodi med akcije, ki spodbujajo interes za delo in povečujejo kakovost dela in ekonomičnost agrotehnike, organizacija tekmovanj traktoristov od občinskega, regijskega, republiškega do zveznega tekmovanja traktoristov za „Titovo zlato brazdo". Letošnje regijsko tekmovanje so skupaj razpisale Zveza organizacij za tehnično kulturo Maribor, Kmetijski kombinat „Jeruzalem" Ormož in Občinska konferenca ZSMS Ormož. Sedemindvajsetaga regiskega tekmovanja traktoristov in enajstega regijskega tekmovanja mladih zadružnikov in zadružnic, ki se je vzporedno odvijalo na zemljišču KK „Jeruzalem" zadružna enota Velika Nedelja v soboto, 6. 8., se je udeležilo dvainštirideset tekmovalcev in tekmovalk.

Pomerili so se v naslednjih kategorijah: 1. traktoristi in kmetje, 2. mladi zadružniki in 3. mlade zadružnice in žene. Tekmovalne discipline pa so bile: Oranje, spretnostna vožnja s traktorjem in enoosno in dvoosno prikolico, ter teorija.

V tekmovanju iz teh disciplin so bili najboljši ekipno tekmovalci s Tezna, drugi s Pobrežja in tretji Ormož, med mladimi zadružniki je bil vrstni red najboljših ekip: Pobrežje, Ormož, Ptuj in med mladimi zadružnicami: Tezno, Ormož, Slovenska Bistrica.

Med posamezniki so bili najboljši: Ludvik Thaler s Pobrežja, Franc Meglič in Alojz Meglič oba s Tezna. Med mladimi zadružniki je najbolje opravil nalogo Stanko Klemenčič s Pobrežja, drugi je bil Anton Planinšek s Ptuja in tretji Miran Mustafa s Tezna. Mlade zadružnice so se zvrstile tako: Stanka Smolniger s Ptuja, Nežika Grušovnik in Bernarda Fingušt, obe s Tezna.

Tako tekmovalci kot organizatorji so dobro opravili nalogo in dokazali, da so kos sodobni in tehnično zahtevni agrotehniki. Prav tako so dokazali, da so pripravljeni osvajati vedno nova znanja, da jim ne manjka tekmovalnega duha, da osvojeno znanje primerjajo z drugimi na tovrstnih tekmovanjih.

Besedilo in posnetki: Fi M

Spretnostno vožnjo so budno spremljali strogi ocenjevalci

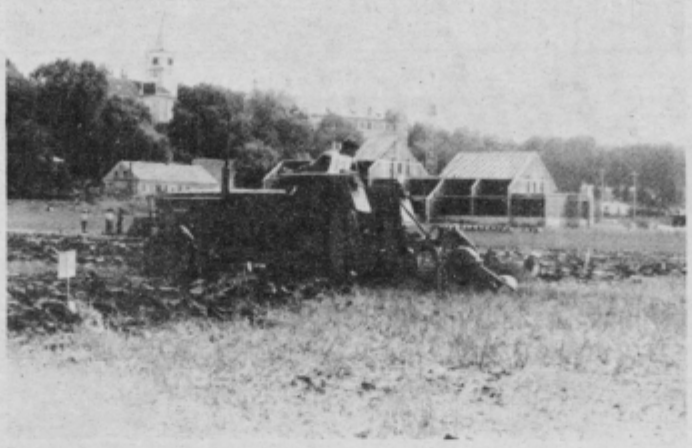

Vzorne brazde na njivi pri Veliki Nedelji

VŽGAL SE JE AVTOMOBIL

V soboto je Boško Varnica iz Vidma pri Ptuju vozil osebni avtomobil proti domu. V avtomobilu je prišlo do kratkega stika, zato se mu je v Pobrežju vžgal. Prisebnosti voznika in gasilni opremi gre zasluga, da je le za 40.000 din materialne škode.

UMRL V BOLNIŠNICI

V prejšnji številki smo poročali o prometni nezgodi na lokalni cesti v Gajevcih, ko je voznik kolesa z motorjem Alojz Tomanič iz Muretincev 22 rezal ovinek in pri tem trčil v osebni avtomobil. 53-letni Alojz Tomažič je pri padcu dobil hude telesne poškodbe. Prepeljali so ga v ptujsko bolnišnico, vendar mu ni bilo moč učinkovito pomagati, prejšnjo sredo je podlegel poškodbam.

ČRNA KRONIKA

Minuli teden na našem območju ni bilo večjih prometnih nezgod, bilo pa je več manjših z materialno škodo. O eni od takih poroča naš dopisnik na 8. strani. Bilo je tudi nekaj prometnih nezgod, v katerih so bili udeleženi naši občani zunaj našega območja. To je tudi razumljivo, saj je čas letnih dopustov in marsikdo potuje s svojim vozilom.

EKSPLODIRALA TRAKTORSKA ZRAČNICA

Vsako delo je treba opravljati strokovno pravilno in tudi pravilno. To potrjuje tudi primer iz Mihovc, ko je A. P. s kompresorjem brez tlakomera polnil traktorsko zračnico. Zaradi premočnega pritiska je zračnica eksplodirala. Razneslo je tudi zunanji obroč, ki je A. P. hudo poškodoval po nogi in glavi.

KURILNO OLJE V DRAVO

Pred dnevi so opazili, da je zaradi odprtega čepa na rezervoarju v kurilnici stanovanjskega bloka v Skolibrovi ulici v Ormožu izteklo kurilno olje. Olje si je skozi kanalizacijo utrlo pot v Dravo. Kakšna je škoda in koliko olja je izteklo, še raziskujejo.

-u

OD 15. AVGUSTA DALJE

POSEZONSKA RAZPRODAJA LETNIH OBLAČIL

Navadili smo se že, da cene iz dneva v dan naraščajo, — se debelijo. Zato toliko bolj odmevajo razna znižanja, ki tudi po svoje prispevajo, da nam »temperatura« pada, — običajno se dviguje, ko nas dosežejo razna obvestila o spremembah cen. So pa tudi znižanja relativna. Velja še vedno pravilo, da kdor poceni kupi, dvakrat kupi — glede na uspehe razprodaj pa tega ne bi mogli trditi.

Prvi so svojo razprodajo pripravili prodajalci čevljev, sedaj so na vrsti prodajalci tekstilnih izdelkov. Razprodaja bo pričela v ponedeljek, 15. avgusta. O tem, kako so se v trgovskem podjetju Emona—Merkur Ptuj pripravili na letošnjo posezonsko razprodajo je povedal Marjan Ostroško, direktor DO:

»Na letošnjo posezonsko razprodajo smo se temeljito pripravili. V tem tednu smo zaključili z vsemi pripravami tako, da bomo z razprodajo pričeli v ponedeljek, 15. avgusta. Znižujemo cene poletnim artiklom. Moram povedati, da gre za blago, ki je ostalo od letošnje zaloge. To pomeni, da blago ni demodirano, niti ni slabše kakovosti. Letna sezona se pač zaključuje, trgovci pa moramo sprazniti police, da se lahko pripravimo na jesen in zimo.«

Kakšen pa bo odstotek znižanja?

»Izdelkom bomo znižali ceno do 40 odstotkov. V glavnem gre za 40 odstotno znižanje, pri manjšem delu artiklov pa se bo cena znižala za 30 odstotkov. Odstotek znižanja je dogovorjen skupaj s proizvajalci.«

Kaj pa zaslužek?

»Predvidevamo, da bomo blago v celoti prodali. S tem, ko znižujemo ceno, tudi izgubimo del našega zaslužka. Bomo pa pridobili na račun obresti.«

Katere izdelke boste prodajali?

»Lahko rečem, da vse, saj poslujemo z vsemi velikimi slovenskimi in tudi jugoslovanskimi tekstilnimi proizvajalci in to od Astiba do Mure.«

Po razprodaji, vas čaka temeljita priprava na jesen in zimo? Kako ste pripravljeni?

»Za kolekcijo jesen-zima so vse pogodbe zaključene (mimogrede blago se za omenjeno sezono nabavlja že v mesecu februarju). To predstavlja velik rizik, potrebno je slediti vsem modnim linijam in pa seveda cenam. Problem pa je bil, ker se je med letom in sicer v mesecu aprilu spremenil prometni davek oziroma se je na novo uvedel pri določenih artiklih.

Jesensko-zimska kolekcija bo v kratkem zapolnila trgovske police. Povedati moram, da so izdelki modni, precej je takih, ki smo jih videli na raznih modnih sejmih, problem pa je glede surovin. Tako je postalo kar običajno, da nam nekateri prodajalci oziroma proizvajalci »preklicujejo« pogodbe, ker pač nimajo surovin za izdelavo.

Glede cen moram povedati, da bodo le-te višje od 20 do 30 odstotkov.«

Enako skrbno se pripravljajo na razprodajo tudi v delovni organizaciji MIP Ptuj. Prav tako se glede tekstila srečujejo z enakimi poblemi.

MG

osebna kronika

RODILE SO:

Zdenka Potrč, Hlaponci 33 — Davida, Terezija Štih, Lahonci 119 — Klavdijo, Jožefa Ciglar, Kicar 11/a — Jerneja, Zvonka Vesenjak, Drakšl 24 — Danijela, Milena Škrinjar, Slovenja vas 47/a — Suzano, Marjana Vizjak, Ormož, Skolibrova 10 — Mira, Terezija Veselič, Stojnci 77 — dečka, Marjana Rodošek, Sedlašek 115, — deklico, Jožica Auer, Trnovec 8 — deklico, Zdenka Kranjc, Nova vas pri Ptuju — Aleša, Marija Horvat, Senčak 8 — Natašo, Milena Vuk, Mihovci pri Veliki Nedelji — Danijela, Danica Sagadin, Spodnja Hajdina — dečka, Jožica Blažič, Ložnica n. h., — Marto, Milica Pulko, Zakl 11 — dečka, Dušanka Majcen, Koračice 1 — Melito, Ana Horvat, Skorba 34 — dečka, Kristina Venta, Rucmanci 4 — dečka, Zdenka Gluhak, Zgornja Hajdina — Štefana, Marija Lebar, Mostje 2/b — dečka, Marija Pogelšek, Draženci 60/a — Uroša, Ljudmila Topolovec, Ptuj, Osojnikova 7 — Tadejko, Majda Potočnik, Ptuj, Ziherlova pl. 14 — Timoteja, Katarina Lampret, Zgornja Sveča 11 — Petra, Ksenja Zorec, Ptuj, Rajčeva 7 — Primoža, Marija Murko, Apače 29 — deklico, Helena Musić, Mihalovci 4 — Alenko, Melita Grabar, Podvinci 160 — Borisa, Marija Belšak, Moškanjci 7 — Aleša, Marta Modlic, Zagojiči 7 — Danijela, Majda Zadravec, Sodinci 60 — Majo, Olga Kranjc, Moškanjci 79 — deklico, Kristina Čuček, Biš 11 — Brigito, Nevenka Klajderič, Cirkulane 54 — Nušo, Jožefa Fajfar, Paradiž 37 — dečka, Zdenka Kamenšek, Grajena 36 — deklico, Marjana Mahorič, Ptuj, Cankarjeva 4 — Larisa, Marinka Vajda, Velika Nedelja 29 — Denisa, Angela Šalamun, Plajnsko 19/b — deklico, Slavica Njivar, Črmlja 18 — deklico, Marija Volfgang, Mestni vrh 57 — deklico, Jelka Seljak, Ormož, Skolibrova 9 — Petro, Biserka Meško, Hajndl 12 — Mihca, Jožica Lah, Podvinci 31 — dečka, Ivanka Plohl, Zamušani 8 — deklico.

POROKE:

Rajko Ziernicky, Spodnja Hajdina, Draženska c. 23/a in Darinka Letonja, Ptuj, Kogejeva pot 4, Drago Šimonič, Krčevina pri Ptuju 67 in Mirna Kolarič, Mestni vrh 116, Aleksander Voda, Ptuj, Ciril Metodov drevored 7 in Liljana Lah, Ptuj, Ciril Metodov drevored 7, Martin Kmetec, Ptuj, Ciril Metodov drevored 8 in Olga Flisar, Ptuj, Ciril Metodov drevored 8.

UMRLI SO:

Janez Regvat, Ptuj, Aškerčeva 4, roj. 1897, umrl 31. jul. 1983, Jožef Tumpej, Kidričevo, Tovarniška 11, roj. 1930, umrl 31. julija 1983, Ana Marc, Turški vrh 104, roj. 1936, umrla 29. julija 1983, Lovro Slana, Maribor, Beograjska 32, roj. 1898, umrl 1. avgusta 1983, Antonija Car, Muretinci 45, roj. 1901, umrla 29. julija 1983, Branko Sagadin, Ptujska gora, roj. 1929, umrl 31. julija 1983, Alojz Tomažič, Muretinci 22, roj. 1930, umrl 2. avgusta 1983, Franc Rus, Nova vas pri Ptuju, Ulica Jožefa Lacko 1, roj. 1934, umrl 3. avgusta 1983, Jožef Rojko, Ptuj, Prešernova 13, roj. 1907, umrl dne 3. avgusta 1983, Anton Režek, Čermožiše 70, roj. 1930, umrl 3. avgusta 1983.

TEDNIK

izdaja zavod za časopisno in radijsko dejavnost RADIO-TEDNIK 62250 Ptuj, Vošnjakova 5, poštni predal 99. Ureja uredniški kolegij, ki ga sestavljajo vsi novinarji zavoda, direktor in glavni urednik FRANC LAČEN, odgovorni urednik FRANC FIDERŠEK, tehnični urednik ŠTEFAN PUŠNIK, novinarji: Jože Bračič, Nevenka Dobljekar, Majda Goznik, Ludvik Kotar, Martin Ozmec in Marjan Šneberger. Uredništvo in uprava Radio-Tednik, telefon (062) 771-261 in 771-226. Celoletna naročnina znaša 450 dinarjev, za tujino 1.125 dinarjev. Žiro račun SDK Ptuj 52400-603-31023. Tiska ČGP Večer Maribor. Na podlagi zakona o obdavčevanju proizvodov in storitev v prometu je TEDNIK uvrščen med proizvode, za katere se ne plačuje temeljni davek od prometa proizvodov.

emona merkur ptuj

OD 15. AVGUSTA DO 15. SEPTEMBRA

POSEZONSKO ZNIŽANJE TEKSTILNEGA BLAGA DO 40%

V PRODAJALNAH DOM, TEKSTILNA HIŠA MERKUR, BISERKA IN ZVEZDA