NOVI TEDNIK

direktor in glavni urednik NT&RC: Jože Cerovšek,
odgovorni urednik NT: Branko Stamejčič, odgovorni urednik RC: Mitja Umnik

NT&RC

14. februar 1991 • številka 6 • leto XLV • cena 20 dinarjev

22.500 izvodov – 32 strani

Bom Martin Kačur?

Tako se ob predlogu nove šolske zakonodaje v strahu vpraša marsikateri slovenski učitelj. Zakaj? O tem v temi tedna **Podržavljanje šolstva** na strani 5.

Maske za poslance

Poslanci republiške skupščine verjetno niso utegnili praznovati Pusta. Šemijo jih pa vseeno... Kdo in kako jim natika maske super strokovnjakov? Odgovor je v intervjuju **Poslanci brez vpliva?** na strani 4.

Stran 7

Še sonce so obdavčili

Stran 8

Poklon slovenskemu filmu

Stran 7

»Vlom« v Pivovarno Laško

Stran 10

Konjiške kabelske zdrahe

Stran 10

Zdravniki se ne gredo več

Stran 16

Čaroznanka Bina

Najboljša pot do novega avtomobila in hitrega servisa:

AVTO BRANCE
SERVIS BRANCE
LAŠKO

Ekskluzivna ponudba CHEVROLETOV in GOLFOV (tudi staro za novo – dobava takoj)

telefon: 063/731-282

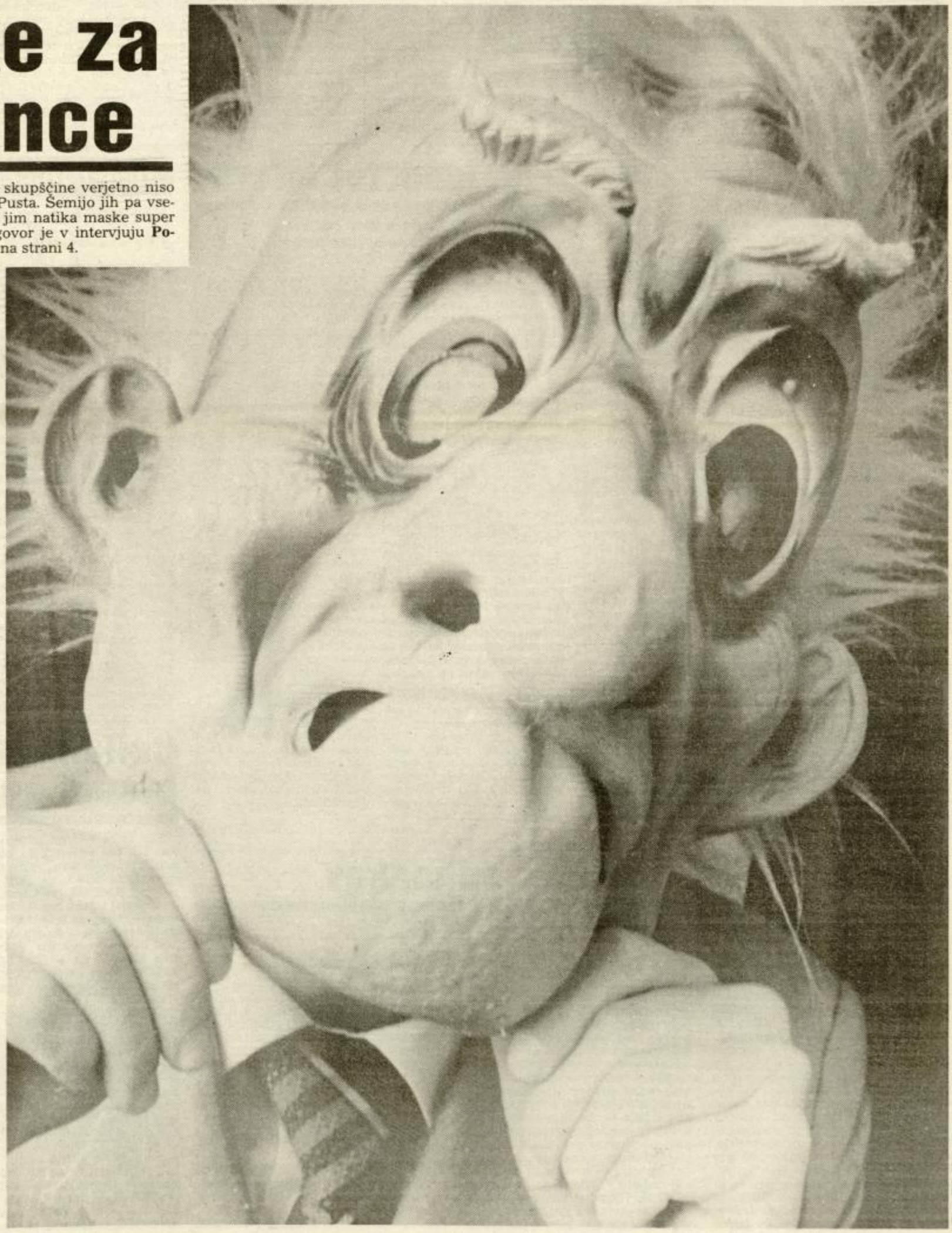

Foto Edi Masnec

Razdružitev z občino

KOMENTIRAMO

Izjava tedna za lokalno kroniko ali celo za kaj več je bila izrečena pred odborniki celjske občinske skupščine. Odbornik Janez Lampret (SKD) je namreč reagiral na zahtevo prenoviteljev, češ da je treba razpravljati o zaupnici Silvestru Drevenšku (članu občinskega izvršnega sveta), z nekoliko nenavadno napovedjo: Le bodo obveljale take metode dela, ki so veljale 45 let, bomo tudi mi končali na Teharjih... Hkrati se očitno ni strinjal, kot je poročalo Delo v sredo 6. februarja, a je prenovitelj Viki Krajnc, sicer poveljnik TO za zahodno Štajersko, podpisal predlog, naj odborniki glasujejo o zaupnici Silvestru Drevenšku.

Torej – zahteva prenoviteljev zastran zaupnice vzbuja odbornikovo ogorčenje in ga spodbudi k napadu na stare metode dela. To, da je nekdo povelnik TO, pa bi ga moralo zavezovati, da misli z uniformo, ne pa z glavo, torej kot prenovitelj. Zaradi poklicnega položaja naj misli in dela kot oblast.

Morda se je Janezu Lampretu zareklo ali pa v formulaciji med skupščinskim nastopom, kar je kajpak mogoče, ni bil dovolj natančen. Vendar pa je tak slog razmišljanja navzkriž s pravili parlamentarne demokracije in ni nič drugačen od tistih metod, ki jih je odbornik napadel tako nedvoumno, povrh pa še spomnil na teharske žrtve. Kam to pelje?

Skupščinska kriza v Celju se zaradi takih in podobnih primerov, ki niso tipični le za Celje, spreminja v blokado z nevarnimi posledicami. Opozicija in parlamentarna večina bržkone že vesta, v čem je vrednost velikih debat o majhnih problemih ali vsaj ne o najbistvenejših za Celje. In medtem ko se odborniki različnih strank v lokalnih skupnostih med seboj popadljivo grizejo, kar je lahko sicer včasih dokaj koristno, se bo kmalu zgodilo tisto, kar si taka politika v tem trenutku zasluži – da jih dobi po prstih. Odborniki občinskih skupščin se bodo namreč po sprejemu nove republiške ustave, če bo tako, kot se lahko zgodi, prepirali res samo še o obrobnih rečeh, zagotovo pa predvsem o komunali. Vse drugo bo zanje opravila republika. V Ljubljani bodo odločali o cestah, o denarju, o direktorjih, o vsem, in sicer tako, kot se bo zdelo posameznemu resorju oziroma državni službi.

Kajti na pohodu ni samo razdružitev Slovenije z Jugoslavijo, na pohodu je tudi centralizacija odločanja v slovenski državi oziroma razdružitev centra z občino. Če bodo v republiški ustavni komisiji zmagali pristaši močnega centra in šibkih, nenevarnih občin, po novem naj bi bilo namreč v Sloveniji veliko majhnih, politično in gospodarsko malo pomembnih občin, nekakšnih krajevnih uradov za komunalne zadeve, potem bo pogled z republiškega vrha na slovensko deželo segel komajda še v mesto Ljubljana in morda še v kakšno mestno občino, denimo Maribor. Razdrobljena Slovenija bo lažje ukrotljiva, lokalni in regionalni interesi pa se bodo porazgubili ali bodo obledeli, še preden bodo dospeli do vrat republiške skupščine ali posameznih organov vlade.

Po novem bo občina temelj lokalne samouprave. Država ji bo prepustila ali namenila samo toliko pristojnosti, kolikor se ji bo zdelo pametno. Lokalna samouprava naj bi bila zares lokalna. O zadevah, ki so pomembne, o zadevah plošnega pomena, pa bo odločala samo država, to je njeni organi. Vrh. Center.

Nobenega prijaznejšega upanja ne vzbuja vest, da bo strokovna skupina ustavne komisije slovenske skupščine na novo napisala ustavne določbe o lokalni samoupravi. Kajti ena zgodba je ustavnopravna ureditev lokalne samouprave in s tem občine, druga pa, ali bo nova slovenska država vse zadeve splošnega pomena urejala samo iz centra, kjer bodo skrbno shranjeni vsi ključi za vse pristojnosti in vse določitve.

Na nevarnost državne centralizacije so mnogi opozarjali že v ustavni razpravi. Ponujali so tudi model regionalizacije Slovenije in predlagali, da bi imela nova republiška skupščina dva zbora: državni zbor in zbor regij, torej zbor za predstavitev pisanih regionalnih interesov. Nasprotniki centralizacije odločanja se ogrevajo za širšo lokalno skupnost, ne samo za občino. Taka širša skupnost, lahko bi bila regija, bi lahko opravljala nekatere državne pristojnosti. Toda regije in taka vloga regij centralistom niso po duši.

In kako bo? Vsekakor tako, kot bo določi center, če se bodo občinske skupščine zadušile ob detajlih, različne razdružitve pa bodo šle svojo pot.

JOŽE VOLFAND

Cinkarnina črna gradnja

Zaradi teharskih grobišč se je zapletlo

Cinkarna do nadaljnjega še ne bo mogla uporabljati novozgrajene deponije za odpadno sadro iz proizvodnje titanovega dioksida. Za travnikom, ker ji ni uspelo pridobiti dovoljenja za uporabo cevovoda od tovarne do deponije. Cevovod je namreč že pred letom zgradila brez ustreznih dovoljenj po trasi, ki prvotno za to ni bila predvidena.

Cinkarna Celje je očitno računala, da bo lahko naknadno legalizirala svojo črno gradnjo, vendar pa se je v zadnjem času zadeva zapletla. Del cevovoda namreč teče prek območja teharskih grobišč, za katera je skupščina prepovedala njihovo nadaljnjo skrunitev z odlaganjem odpadkov. Obe cinkarniški odlagališči naj bi tako zaprli in ju rekultivirali, komunalno pa sproti urejali v zeleno površino.

Železarna in Komunala sta se svojih nalog že lotili, medtem ko Cinkarna še ni pričela s postopki za zaprtje svojih odlagališč v Bukovžlaku. Zavod za planiranje in izgradnjo je izvršnemu svetu v Celju predlagal, da sprejme sklep o javni razgrnitvi zazidalnega načrta zaradi spremenjene trase že zgrajenega cevovoda pod pogojem, da Cinkarna prične z aktivnostmi za zaprtje starih dveh deponij. Medtem pa je republiški sekretariat za varstvo okolja in urejanje prostora izdal priporočilo vsem občinskim svetom, da sprejmejo ustrezne odloke o zavarovanju območij z neraziskanimi grobišči povojnih žrtev. V skladu z njihovim priporočilom so množična grobišča nedotakljiva in na njihovem območju niso dovoljeni posegi, ki bi spreminjali stanje.

Zaradi takšnega stališča se celjski izvršni svet ni odločil za sprejem sklepa, ki ga je predlagal Zavod za planiranje in izgradnjo. Ocenil je, da je problem cevovoda Cinkarne povezan s problematiko odlagališč in menil, da bi morali v republiki natančno opredeliti, ali vsa njihova določila veljajo tudi za primer Teharij, kjer je položaj bistveno drugačen kot na primer na Kočevskem.

Izvršni svet je zato sklepanje o tej točki preložil, kljub opozorilom iz Cinkarne, da je ogrožena njihova proizvodnja in s tem delovanje tovarne. Predstavniki društva za varstvo okolja pa so prav zaradi teh opozoril poudarili, da gre za ponovno izsiljevanje Cinkarne, ki je z istimi socialnimi argumenti že pred leti dosegla razširitev svoje proizvodnje.

T. CVIRN

Likvidnostni infarkt

Gospodarska zbornica: potreben je medrepubliški pobot upnikov

Januarja je bilo na območju Gospodarske zbornice Celje 37 pravnih oseb z blokiranimi računi. V teh organizacijah je zaposlenih več kot 22 tisoč delavcev. O takšnem, infarktnem stanju našega gospodarstva, ki je v veliki meri tudi posledica neurejenih dolžniško upniških razmerij, so govorili tudi na petkovi seji območne gospodarske zbornice Celje.

Zaskrbljujoče je predvsem to, da je v likvidnostnih škripcih celotno gospodarstvo, zato so se na seji zavzeli za čimprejšnjo rešitev tega vprašanja. Rešitev vidijo v medrepubliškem ali pa zgolj republiškem pobotanju terjatev in obveznosti, torej v podobnem ukrepu, kot so ga sprejeli Hrvati. Slišati je bilo, da obeti za takšno rešitev niso posebno optimistični, predvsem zato ne, ker bi nekatere velike sisteme takšna rešitev pahnila v stečaje.

Sicer pa so se člani izvršilnega odbora zbornice in poslanca zbora združenega dela republike Slovenije, ki sta se udeležila petkove seje, zavzeli za podporo izvoznih aktivnosti. Gospodarstvo šestih občin tudi pozivajo k takojšnji izdelavi razvojnih programov, s katerimi bi se potegovali za denar, ki je na voljo s programom dokapitalizacije. Ker žal še ni znano, kdaj bo ta denar na mizi, bi morali v gospodarstvu čimprej pričeti iskati vire za uresničevanje razvojnih programov tudi v tujini, pri čemer naj bi bila v pomoč predvsem banka.

V območni zbornici terjajo tudi globalno strategijo gospodarskega razvoja Slovenije. Ker vlada na kaj takšnega doslej ni bila pripravljena, bi naj bila ta zahteva predvsem velik izziv poslancem, ki bi to morali izpostaviti v parlamentu.

Opozorili so tudi, da predstavlja sprejetje novega, 90 dnevnega še zadnjega možnega roka za blokado računov podjetij pred uvedbo stečajnega postopka veliko neumnost. Po tem roku morajo namreč podjetja ostati deblokirana 30 dni, namesto dosedanjih 15, česar pa v sedanjem likvidnostno infarktnem času ne bo mogoče zagotoviti.

Kritizirali so tudi odločitev, da morajo podjetja vrniti denar, ki so ga dobila za izpad ob srbski blokadi. Menili so, da bi bilo bolje, če bi ta denar všteli v programe dokapitalizacij.

R. PANTELIČ

KOMENTIRAMO

Skupščina je bojišče, poraženi bodo volilci

Če bi zadnji zapleti v celjski občinski skupščini ne bili tesno povezani z usodo Celja, bi bilo vse skupaj smešno. Nivo, na katerega so se razpravljalci na trenutke spustili, je bil podoben kregarijam v otroškem vrtcu. Vendar pa povprečnemu občanu Celja, ki ne ve, kako bo skrpal začetek meseca s koncem, ni do smeha, le še za glavo se lahko drži in preklinja dan, ko je šel na volitve.

Ob spremljanju dogajanja v republiški in nekaterih občinskih skupščinah je bilo v bistvu kar presenetljivo, da je celjska zdržala brez večjih pretresov vse do nedavnega. Demosov glasovalni stroj je deloval brezhibno in opozicija je občasno sicer povzdignila svoj glas, to pa je bilo – vsaj na zunaj – tudi vse. Ob tem je očitno vestno beležila vse napake svojih političnih nasprotnikov, ki jih sedaj vleče na dan. Da ima Demos takoj pripravljen odgovor je jasno: »Kaj pa preteklih 45 let...« S tem naj bi mu bile odpuščene vse napake, ki jih je že, ali pa jih bo še storil. Med te odpustke naj bi potemtakem sodil tudi oblastniški nastop v celjski skupščini. Na to, da ima Demos tudi v Celju večino, se je opozicija verjetno že navadila, nikakor pa ji ne gre v račun, da so njeni poslanci postavljeni v podrejen položaj, ko gre za razprave ali pa oblikovanje predlogov in amandmajev.

Velik del zaslug za napoved parlamentarne krize ima gotovo tudi vodstvo skupščine s svojimi vodenji zasedanj, kar pa bistva zadeve ne spremeni. Medstrankarski spori so v Celju izbruhnili na dan v najbolj neposredni obliki, po zadnjih dogodkih v tem tednu pa že lahko rečemo, da tudi znotraj Demosa vse bolj škriplje. Celjanom se s takšno skupščino ne piše nič dobrega, v kolikor ne bo prišlo vsaj do minimalnega dogovora med strankama pozicije in opozicije. Tudi slednje so namreč izvolili volilci in predvsem njim so vsi skupaj odgovorni za svoja dejanja.

T. CVIRN

Pomisleki ob novem prazniku

Celjskim poslancem so na zadnjem zasedanju skupščine predstavili predlog novega praznovanja občinskega praznika.

Po predlogu posebne skupščinske komisije naj bi Celjani praznovali 11. aprila, to je na dan, ko je leta 1451 celjski državni knez in grof Friderik II. izdal listino, s katero je Celju priznal mestne pravice. Gre torej za rojstni dan Celja, ki naj bi bil uvod v Celjsko pomlad. Eden od poslancev je predlagal, da bi se praznik imenoval Dan celjskih mestnih pravic, drugi pa so opozorili, da je prav na ta dan leta 1941 nemška vojska vkorakala v Celje.

Poslanci so osnutek novega praznovanja podprli, verjetno pa bo v nadaljnjih postopkih doživel še kakšne spremembe.

Celjani geodetsko brcnili Laščane...

Ker so se v Celju takorekoč čez noč odločili, da bo celjska Geodetska uprava opravljala dela le za Celjane, so Laščani prisiljeni ustanoviti lastno geodetsko upravo v okviru laške občine. Zavedajo se, da jih pri tem čaka precej težav, vendar menijo, da bi jim jo morda uspelo ustanoviti že ob izteku prvega letošnjega trimesečja.

Celjska geodetska uprava je vrsto let opravljala tovrstna dela tudi za Laščane, zdaj pa so ti nenadoma izvedeli, da se je celjska skupščina občine odločila, da jo bo imela le zase. Krajevna skupnost Laško je že decembra lani vložila pritožbo na celjsko Geodetsko upravo, češ da vlogam krajanov in strokovnih služb laških krajevnih skupnosti ne ugodi. Na geodetski upravi pa so bili prepričani, da jim občina Laško ne plačuje ustreznega deleža. Kljub temu so se člani izvršnega sveta Laško načelno strinjali, da je bilo sodelovanje do sedaj dokaj korektno. Roman Matek, predsednik laškega izvršnega sveta, je povedal, da so Laščani ves čas plačevali desetodstotni delež za geodetsko upravo, vse ostalo so prispevali Celjani. Vendar pa je bil ta znesek enakovreden tistemu, ki ga Laščani namenjajo tudi za vse ostale upravne organe v občini.

Po mnenju Laščanov med obema občinama ni bilo pogodbe o financiranju in opravljanju del Geodetske uprave za občini. Sicer pa so ob zadnji odločitvi za lastno Geodetsko upravo Laščani celjski občinski skupščini poslali zahtevek za razrešitev ločitvenih razmerij, predlagali pa so tudi, da se ločitev izvede v dvostopenjskem postopku, za katerega bodo vedeli tako v Celju kot v Laškem.

N.G.

Stop za sežig posebnih odpadkov

Velenjski IS umaknil predlog o ustanovitvi javnega podjetja

Velenjski izvršni svet je na zadnjem zasedanju občinske skupščine prejšnji teden umaknil predlog odloka o ustanovitvi komunalnega javnega podjetja, poslanci v velenjski skupščini pa so sprejeli osnutka odloka o ureditvenem načrtu Termoelektrarne Šoštanj in odloka o varstvu zraka.

Predlagatelji ureditvenega načrta Teša so poudarjali, da v občini Velenje ni veljavnega prostorskega akta, na osnovi katerega bi lahko delali ekološko sanacijo, torej je sprejetje ureditvenega načrta predpogoj za nadaljnje delo. Poslanci v velenjski skupščini so menili, da bi bilo že pri tem osnutku potrebno določiti odlagališče pepela in drugih stranskih produktov, ki nastajajo pri čiščenju. Inž. **Matjan Jedovnicky** iz Teša je povedal, da lahko v kratkem času pričakujejo načrt deponije pepela in produktov odžvepljevanja. Poslanci so pri dokončnem sprejemu osnutka zahtevali, da do naslednje skupščine, ko bodo razpravljali o predlogu ureditvenega načrta, pripravijo vsaj izhodišča za deponijo pepela in stranskih produktov.

Razprava o javnem podjetju v velenjski občini je pokazala, da še vedno niso razčiščene vse nejasnosti, čeprav v občinski skupščini o javnem podjetju govorijo že nekaj mesecev. Občinski IS je predlog o ustanovitvi komunalnega javnega podjetja umaknil na podlagi mnenja komisije za statut in pravna vprašanja, da sodi ustanavljanje podjetij v delo IS in ne občinske skuščine. Hkrati ob umiku predloga je IS zahteval, da delegati spremenijo odlok iz leta 1982, ki določa, pod kakšnimi pogoji IS ustanavlja javna podjetja. Na zasedanju so tudi sklenili, da mora biti odlok na poslanskih klopeh do naslednjega zasedanja velenjske skupščine, predvidoma v začetku marca.

Poslanci v velenjski skupščini so na zasedanju v torek sprejeli tudi osnutek odloka o varstvu zraka, hrkati pa so črtali del posebnega člena, ki je pod določenimi pogoji dovoljeval sežiganje odpadkov v velenjski občini. Tako se afera »zdravila« naj ne bi več ponovila. Velenjčani so spremenili odlok skladno z zakonskimi zahtevami in možnostmi, seveda v želji, da bi čimbolj izboljšali ozračje. Z ostrejšimi ukrepi naj bi onesnaževalce motivirali, da bi sami skrbeli za to, kaj spuščajo v ozračje, s poostritvijo izrednih ukrepov pa želijo zaščititi zdravje ljudi.

URŠKA KOLENC

V politiki so srca problematična

Ciril Zlobec o Capudru, jugoslovanskih sporih in srcu

Dvorana Zdraviliškega doma, osmega februarja, na večer slovenskega kulturnega praznika. Gost šestega Celjskega večera, Ciril Zlobec, naš pesnik, pisatelj, prevajalec, akademik, politik. Velika podobnost zdajšnjega časa s Cankarjevim je narekovala temo pogovora: Slovenci v očiščenju in pomlajenju. Morda tudi podobnost med Cankarjem in Zlobcem. Pravi umetnik pač ne more preslišati glasu svojega naroda, zlasti ne, če je njegov narod pred težkimi preizkušnjami in negotovo prihodnostjo.

Kulturni praznik z madežem stradanja

Sveže in preveč nemilo so odzvanjale strune prazničnega govora slovenskega kulturnega ministra Andreja Capudra, da bi ostal Celjski večer zanje nem. Vrsto let smo bili Slovenci ponosni na praznične govore ob kulturnem prazniku in podelitvi Prešernovih nagrad in navada je bila, da so kulturni ministri umetnikom vsaj prisluhnili, če njihovim željam in zahtevam niso mogli ustreči. Tokrat je bilo drugače. V Ljubljani je človek, slovenski kulturnik, gladovno stavkal. Le dan prej je Kučan razočaran zapustil sejo zveznega predsedstva v Beogradu. Kako gleda na ta dogajanja Ciril Zlobec?

»Minister Capuder je imel s svojim govorom na osrednji proslavi lepo možnost, da potegne črto čez neke minule odnose, žal pa je to priložnost izrabil za obračun s tistimi, ki so ga in ga še kritizirajo. S tem je užalil celo mnoge nosilce Prešernovih nagrad in jih označil kot ljudi z upognjeno hrbtenico. Vsi pa vemo, da so to ljudje najbolj pokončne drže, najuglednejši predstavniki različnih generacij. Nesprejemljiva je tudi Capudrova ideja o nekakšnem ideološkem preživetju sedanje oblike praznovanja slovenskega kulturnega praznika in podeljevanja Prešernovih nagrad. Prešernove proslave in nagrade so se že davno osamosvojile, oddvojile od politike, zato je to edini praznik, kjer se Slovenci lahko kot narod identificiramo. Materialna stiska je v kulturi podobna kot drugod, zato je Živadinova umetniška skupina, četudi je izrazno alternativna, upravičeno terjala gmotno pomoč. Dragana Živadinova pa nihče niti poslušati ni hotel, zato je upravičena prizadetost, ponižanje in odločitev za gladovno stavko. Zdaj bi moral vmes poseči izvršni svet. Če bi se zgodilo najhujše, bi bil to zelo grd madež na slovenski kulturi, ne glede na to, katera stran ima bolj prav...«

Predsedstvo je vseslovensko

Če bi Ciril Zlobec ne bil član slovenskega predsedstva, bi zdaj v miru pisal in hodil na ljubljeni Kras kot upokojenec. Pa mu je izid zadnjih volitev te račune prekrižal. Zdaj sokrmari v našem predsedstvu, se guga v strankarskem mnogovetrju slovenske vlade in se spopada z nevihtnimi vali v Beogradu. Tudi tovrstna slovenska in jugoslovanska plovba je umetnost, ki terja veliko modrosti...

»Kako se imamo v slovenskem predsedstvu? Naše predsedstvo je edino, ki je drugače oblikovano, kot sta vlada in parlament, kjer je prevladujoča moč Demosa. Naše razmerje sil je drugačno, bolj uravnoteženo, kar je gotovo pozitivno. Po javnomnenjskih raziskavah ima naše predsedstvo pri ljudeh največ zaupanja. Na naše razširjene seje vabimo Bučarja, Peterleta ali celo vse vodje strank v parlamentu. Tako nam, zlasti o občutljivih vprašanjih, uspeva oblikovati nekakšno vseslovensko stališče, uspeva nam vloga koordinatorja. Mi ne nastopamo s strankarskih pozicij...« In kakšni so trenutni odnosi z Beogradom? »Zelo slabi. Opravljena so vsa bilateralna srečanja z vodstvi posameznih republik, da bi izoblikovali skupno platformo za bodoče delovanje zvezne države. Kot

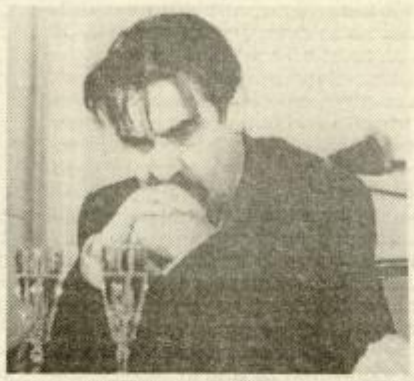

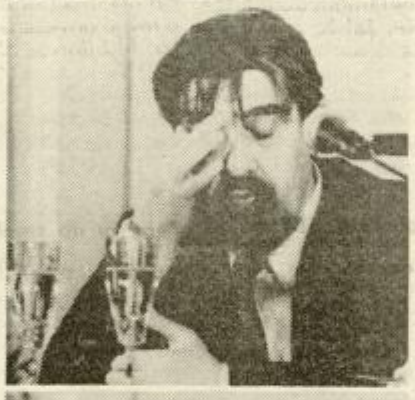

konkreten model smo ponudili podobnega, kot ga ima evropska dvanajsterica. Razen Hrvatov in delno Makedoncev ni bil nihče za naš predlog. Vsaka nasprotujoča stran ima svoj razlog. Srbija, na primer, je pred ekonomsko katastrofo, od Markovića terja novo tiskanje denarja, da bi lahko krotila socialne nemire. Če bi si vsakdo vzel toliko, kot ta trenutek potrebuje, bi šla inflacija v tisoče odstotkov...«

Nečedna zakonska zveza

Da v Jugoslaviji zdaj živimo nečedno zakonsko zvezo, da nam Srbija za zaprtimi vrati ponuja izstop, s čimer pa se Hrvatje in ostali ne strinjajo, je povedal gost Celjskega večera na Dobrni. Ob tem pa je pokritiziral tudi slovenske politike, tiste, ki se zavzemajo, da se Jugoslovansko vojsko nemudoma črta. Kot primer modrega reševanja tega problema je Ciril Zlobec navedel postopnost ob združitvi obeh Nemčij. »Črtati vojsko je, seveda, lahko reči. V Jugoslaviji je trenutno 20 tisoč ljudi pod orožjem, od teh jih je veliko poklicno v enotah JLA. Enostavno črtanje vojske bi bilo za Srbijo preveliko breme za vzdrževanje in zato nam vojska zdaj nenehno preti. Tudi ni prav, ko izjavljamo, da nas federacija ne zanima več, da zveznih zakonov in zvezne skupščine ne priznavamo, niti Markovićevih enajstih odrešilnih tez. Možnosti ločevanja so različne. Kučan je, na primer, napovedal postopek za razdružitev, kar je v bodočih odnosih z Evropo in svetom veliko manj tvegano kot odcepitev ali podobno...«

Umik v intimni svet

Je Ciril Zlobec zdaj, ko je član slovenskega Predsedstva, bolj politik in manj literat, umetnik?

»Zaenkrat mi politika ni prekrila pesniškega dela, se pa zelo kontroliram, da se to ne bi zgodilo. Dopoldne ponavadi sedim na sejah, okoli treh popoldne pridem domov, poslušam ob pol štirih osrednja poročila na radiu, zakinkam za četrt ure, potem pa se zame začenja nov dan. Do polnoči, enih zjutraj se nato ukvarjam z literaturo, pišem ali prevajam... Koliko pesmi je bilo napisanih tudi na dolgočasnih sejah!«

To naše spolitizirano življenje

Še do nedavna čisto, pristno, ustvarjalno prijateljstvo med književniki po vsej Jugoslaviji je danes razklano, od politik zaznamovano in zrahljano. To Cirila Zlobca boli.

Nekaj kratkih Zlobčevih misli

- Majhen narod ima več idej kot možnosti, da jih uresniči.
- Če smo se prostovoljno združili, naj bi se še prostovoljno razdružili.
- Ljubezen je najbolj občutljivo in najbolj demokratično čustvo: vsakomur dosegljivo in nikomur vnaprej dano.
- Moški mislimo, da izbiramo, v resnici pa smo mi izbrani.
- Ljubezen med moškim in žensko je najpopolnejša sla po zbliževanju in hkrati tiha borba za ohranjanje lastne individualnosti.
- Spolnost je psihološka sreča: ni le seksualna potešitev, ampak trenutek božanske spojitve, zbližanja med moškim in žensko. Mene celo ta zoprna politika pri tem ne more zmotiti.

»Ti stiki, prijateljski, ustvarjalni, so zdaj zrahljani. Žal je tudi kulturnoumetniško sodelovanje odvisno od politične atmosfere, ker smo, zlasti pesniki in pisatelji, nehote, postali nekakšni glasniki razpoloženja svojih narodov. Ker so ambicije naših narodov med sabo v nasprotju, smo se tudi pesniki in pisatelji znašli v nezavidljivi poziciji nasprotij. Ne v literaturi, kajti ta ima čisto svojo logiko, ampak v tisti dejavnosti, ki jo opravljamo kot občani, pri tem pa koristimo vso prirojeno pisateljsko spretnost vplivanja na javnost...«

Samo skladno z vestjo

Ali politika izkorišča kulturnike, da bi preko njih lažje uveljavljala svoje cilje?

»Vsaka politika, povsod po svetu, poskuša pridobiti na svojo stran najuglednejša imena svojega časa. To ni nič pokvarjenega, hudo je le, če se umetnik, pisatelj, tega ne zaveda, če misli, da je kot človek ali kot politik tako dragocen, da se je, denimo, znašel v predsedstvu republike. Manipuliranega se čuti tisti, ki ne ve, kaj se z njim dogaja. Jaz točno vem, kdaj me hočejo uporabiti ali izrabiti. Zato se držim načela, da nikoli ničesar ne storim, kar bi bilo v nasprotju z mojo intimno etiko, vestjo...«

Osmega februarja je bil s Cirilom Zlobcem na Dobrni lep večer. Tudi po zaslugi voditelja pogovora, dobrega poznavalca umetnikovega življenja in dela, Draga Medveda, novinarja v kulturni redakciji dnevnika Delo. In, ne nazadnje, tudi zaradi petja Šaleškega okteta in Komornega moškega zbora iz Celja ter gostoljubja Zdravilišča Dobrna.

MARJELA AGREŽ
Foto: EDO EINSPIELER

SVET MED TEDNOM

Piše: Robert Gorjanc

Yu in Evropa: scenarij proti scenariju

V Jugoslaviji namenjeni demarši (diplomatskem posredovanju), ki so jo na pravkar končanem zasedanju v Bruslju sprejeli ministri Evropske skupnosti, poudarjajo, da pozorno spremljajo razvoj dogodkov v Jugoslaviji, še zlasti procese demokratičnega dogovarjanja, ki naj bi ustrezalo vsej Jugoslaviji. Demarša nikjer ne omenja armade, ampak se omejuje na ugotovitev, da se morajo pogajalske strani na vsak način izogniti enostranskim rešitvam in uporabi sile.

Na zahodu torej nič novega, še naprej se ponavlja star refren o ohranitvi enotnosti in ozemeljske celovitosti naše države, z željo, da bi novi zgodovinski dogovor med republikami pripeljal do ustanovitve takšne Jugoslavije, ki bo temeljila na demokraciji, svobodi in svoboščinah v skladu z novembrsko pariško listino Konference o evropski varnosti in sodelovanju. Ta poudarja temeljni princip vseh odnosov v Evropi, sprejet na prvi KEVS v Helsinkih leta 1976, namreč princip nespremenljivosti meja: nova arhitektura odnosov ne predvideva temeljitega prekrajanja evropskih prostorov zaradi emancipacijskih teženj malih narodov.

Pri tem je šlo za najbolj direktno sporočilo zelo eminentnega mednarodnega telesa o bodočem scenariju evropskega sožitja. V smeri Beograda in drugih naših prestolnic pa je prišlo tudi nekaj indirektnih »poslanic«, ki zrcalijo odnos stare celine do Jugoslavije, ki je del Evrope samo geografsko, po razvitosti gospodarsko-civilizacijskega inventarja pa zanjo precej zaostaja in je v nekaterih pogledih bliže najslabšim sestavinam balkansko-aziatsko-neuvrščenih združb (Kosovo, Knin, fobija državnega udara politično angažirane vojske). Gre namreč za informacije iz nedavno končanega svetovnega gospodarskega foruma v Davosu in zasedanja Sveta Evrope v Strasbourgu: v švicarskem turističnem središču je dr. Janez Drnovšek lahko od najbolj poklicanih slišal, kar verjetno sam ve že dolgo, da bo preostanek stoletja čas hudega pomanjkanja kapitala na svetovnih trgih in da bo za sveže tuje emisije huda konkurenca med denarja lačnimi državami, med katere sodi tudi Jugoslavija (in seveda tudi Slovenija). In v Davosu so tudi potrdili, da pristaši gospodarskega liberalizma (Japonska, ZDA, Nemčija) še vedno ne mislijo drugače od svetega zakona, da gre kapital tja, kjer je najbolj ugodno gospodarsko ozračje za naložbe in kjer bo politično tveganje najmanjše. Wayne Angell, guverner ameriške emisijske banke pa je dejal, da ima največ možnosti za kapital tisti, ki bo imel nizko inflacijo in konvertibilen denar.

S kaotičnim stanjem pararelnih gospodarsko-pravnih sistemov, notranjimi blokadami in protekcionizmom, propadlo ekonomsko reformo, verjetnim koncem tudi notranje konvertibilnosti dinarja, z bankami, ki kakor se jim zljubi tiskajo denar, odcepitvenimi težnjami in nevarnostjo državljanske vojne, Jugoslavija gotovo ni paradiž za invazijo svetovnega kapitala. Morda ne bo več niti za »drobiž«, ki bi ga naj znova spet nekaj dobili s pogajanji z Evropsko skupnostjo o tretjem finančnem protokolu. Gre za 1,1 milijarde dolarjev, če bodo pogajanja seveda uspela. Nekaj pomoči naj bi dobili tudi iz programa Phare, vendar bo preostanek kosa odvisen od odmere, ki jo bodo verjetno najprej deležne vzhodnoevropske države, ki trenutno v mednarodnih monetarnih krogih uživajo več simpatij od Jugoslavije.

Več so jih deležne tudi v Svetu Evrope, instituciji, ki je v svojem ustanovnem dokumentu zapisala, da so njene članice neomajno zavezane načelom svobode posameznika, politične svobode in vladavini prave, kot skupne dobrine njihovih narodov. Svet Evrope se obravnava kot lakmusov papir za ugotavljanje evropskosti neke države, sprejem v članstvo je potrdilo demokratične identitete. V scenariju širitve novih članov so nas Madžari že prehiteli, prav tako Poljaki, ki so že sprejeti v članstvo, a ga bodo uveljavljali šele, ko bodo izvedli volitve v drugem parlamentarnem domu, kmalu bo v tej družbi tudi ČSFR. Jugoslavija, ki je za sprejem zaprosila pred vsemi temi državami in je na začetku tudi imela največ možnosti, zdaj čaka na hodniku: odpravili so jo z razlago, da ne izpolnjuje enega od formalnih pogojev, to je parlamentarnih večstrankarskih volitev na zvezni ravni (vendar to ni vzrok, saj gre za podoben status neizpeljanih volitev kot pri Poljski, ki pa je kljub temu že sprejeto). Pravi razlog je seveda v naših notranjepolitičnih napetostih in še vedno konstantnem kršenju človekovih pravic na Kosovu.

Čeprav je predsedujoči v komiteju ministrov Sveta Evrope Fernando Ordonjez povedal, da so jugoslovanski vladi poslali poseben apel za ohranitev ozemeljske celovitosti, neuradno naj bi v SE podprli federacijo in tudi ne videli možnosti za posamičen sprejem Slovenije in Hrvaške, pa nekaj silhuetnih namigov morda govori, da ima Evropa pripravljene rezervne scenarije za Jugoslavijo. O tem priča tudi to, da ministrski svet ni objavil zadnjega odstavka demarše, ampak jo je po diplomatskih kanalih poslal v Beograd, naslovljena pa je tudi na ostalih šest republik. V zamolčanem besedilu omenjajo republike kot »enakopraven subjekt skupaj z zveznimi oblastmi«, čeprav Bruselj uradno še vedno komunicira z Beogradom. Takšna široka in obenem dvoumna diplomatska formulacija daje slutiti o spoznavanju nove jugoslovanske realnosti, ki vse bolj razume tudi idejo konfederacije.

Vendar seveda pod pogojem, da do takšnega dogovora ali morebitne odcepitve Slovenije in Hrvaške (v kar pa ne gre verjeti) pride na sporazumen in miren način, da ne bi šlo za dejavnik nestabilnosti v evropski varnostni arhitekturi.

Zadnji, petkov balkanski prepir na najvišji ravni v Beogradu pa je Sloveniji morda dokončno vzel potrpljenje za polžjo hitrost dogovarjanja z milijoni žebljev na cesti. Če ne bi bilo Litve in strahu pred verižno reakcijo v sovjetskem imperiju, bi slovenski, od jeze pospešeni scenarij odhoda iz Jugoslavije minil v ponovitvi skandinavskega razpleta mirne razdružitve nekoč simbiozne Švedske in Norveške. O svoji neodvisnosti res odločamo predvsem sami in tudi priznati si bomo morali najprej sami, da nas bodo potem tudi drugi. Toda nihče nas ne bo sprejel kot motilce hišnega reda v Evropi. Začenja se naporno prepričevanje, začenja se izčrpavajoča diplomacija.

Poslanci brez vpliva?

Poslanci republiškega parlamenta bodo v tem mesecu sprejemali celo vrsto usodnih odločitev za slovenski narod. Kolikšen pa je pravzaprav njihov vpliv pri odločanju, kakšne možnosti imajo prodreti s svojimi argumenti? Koliko ob tem držijo tudi očitki na račun poslancev z našega območja, da premalo zastopajo interese svojega okolja? O tem odgovarja Franc Ban, poslanec zbora združenega dela, sicer pa direktor celjskega Merxa.

Kakšne so pravzaprav možnosti poslancev, da prodrejo z argumenti v skupščini? Mislim predvsem na tisti del, ki zadeva gospodarstvo, še posebno, ker zbornica jadikuje, da nima nikakršnih možnosti za uspeh. Seveda pa mislim tudi na očitke, da so poslanci iz Maribora glasnejši kot celjski. Vas je v medijskih poročilih s skupščin še opaziti, ostale pa bolj poredko?

»Ne strinjam se z vodstvom slovenske zbornice, da ni možno prodreti z nekaterimi stališči in predlogi v parlamentu in izvršnem svetu. Problem je le v organiziranosti, na kar že dolgo opozarjam. Vloga zbornice je med drugim tudi ta, da za poslance, za tiste, ki delamo v gospodarstvu, bolj organizirano pripravlja določene predloge, ocene, stališča do posameznih pomembnih vprašanj.

Preslabo pa smo organizirani tudi poslanci celjskega območja.«

Kje so vzroki?

»Predvsem v tem, ker se nismo dogovorili, kdaj, kako in kje bi sedli skupaj in obravnavali nekatera najpomembnejša vprašanja, upoštevaje seveda posebnosti našega območja. Ne glede na stranskarsko obarvanost in pripadnost posameznim strankam bi tako vendarle enotno zastopali širši celjski gospodarski prostor. Del te vloge bi po mojem tudi morala prevzeti območna gospodarska zbornica, kjer sem tudi sam predsednik izvršilnega odbora. Žal pa je problem tudi v tem, da gradiva, tudi tista o najpomembnejših zadevah, prihajajo na poslanske klopi prepozno. Zelo težko se je v takšnih pogojih opredeljevati in iskati potrebne dodatne obrazložitve.«

Kako pa ocenjujete delo Celjanov in ostalih z našega območja, ki zasedajo najvišja mesta v republiki. Mislim tudi na očitke, ki se pojavljajo v zvezi z imenom Maks Bastl?

»Ne strinjam se s temi očitki, ki so kot nekakšna rak rana prisotni odkar imamo Celjani v Ljubljani svoje predstavnike. To so le naši kadri, ki bi jih sicer res morali znati bolje izkoristiti.

Prav se mi zdi, da je predsednik IS Celje Mirko Krajnc delno že zavrnil očitke na račun gospoda Bastla, ki ima izredno pomembno ministrsko mesto. Lahko rečem, da z nami kontaktira, se odziva, je pripravljen sodelovati in tudi pomagati. Tudi sam imam z njim zelo dobre in tudi koristne odnose.

V Ljubljani pa imamo tudi nekatere druge. Predsednika zbora združenega dela, predsednika administrativno-finančno kadrovske komisije v parlamentu in še nekatere. Škoda je, da z njimi ni boljše povezave, saj bi se lahko tako bolj organizirano lotevali nekaterih problemov celjske regije in tudi ostalih splošnih problemov. Žal nam za to zmanjkuje tudi časa.«

V parlamentu ste v zadnjem času sprejeli kar nekaj usodnih odločitev. Tak je na primer tudi paket davčne zakonodaje, ki je seveda le paket novih pravic in dolžnosti in ki v praksi že sprejema vrsto kritik?

»Zelo samokritično lahko zatrdim, da smo v tem novem slovenskem parlamentu že delali in še delamo popravne izpite. To je seveda zelo slabo, četudi bi lahko opravičilo iskali v tem, da gre za učenje, za novo mlado demokracijo in podobno. Davčni paket je res zgodovinskega pomena. Po prvem mesecu je odmev zasebnega sektorja in kmetov izreden. Res ni logično, da so akontacije, ki so jih ti dobili za plačilo, 12 tudi 13 krat večje kot prej. Tega ne bomo zdržali, zato že teče tudi zelo organizirana akcija za popravek davčnega zakona.

Ravno poslanci zbora združenega dela samo bili izjemno aktivni in smo vztrajali na bolj normalnem prehodu v nov sistem, a smo morali po mučnem usklajevanju odstopiti od naših zahtev. Dosegli smo vsaj to, da je davčna zakonodaja sprejeta poizkusno, za dobo šestih mesecev. Verjetno pa bo moralo priti še prej do nekaterih popravkov. Podobno je tudi na področju delovne zakonodaje, kjer pa nam ni znan socialni program, proračun. O teh ključnih vprašanjih bomo razpravljali v prihodnjih dneh.«

In ravno za to gre. Do 7. marca boste v skupščinskih klopeh sedeli najmanj sedem dni. Proračun, celoten monetarni sistem, privatizacija, denacionalizacija – same usodne zgodovinske odločitve, ki jih morate sprejeti v tako kratkem času, s tem, da imate kot vabilo za skupno zasedanje le eno tipkano stran? Se bo na osnovi tega mogoče odločati?

»Res gre za izjemno pomembne stvari. Odgovornost nas poslancev je pri tem izredno velika. Moja temeljna pripomba, ki ni od danes, je naslednja: Če bi ustrezno gradivo dobili pravočasno, bi se v bazi lahko posvetovali z strokovnimi institucijami, banko, SDK-jem, gospodarskimi strokovnjaki. Tako bi lahko kvalitetno vplivali na dokončno oblikovanje. Vendar tega gradiva ni, dobivamo ga v glavnem šele na mizo. V skupščini je veliko število mladih deklet, ki ne delajo ničesar drugega kot to, da nam nosijo papir za papirjem na poslansko klop. Zdi se, kot da smo super strokovnjaki, ki obvladujemo prav vsa področja. Zato so stvari dostikrat preveč hitro sprejete, strokovno neutemeljene. Gre pa za zgodovinske in ne za nekakšne tekoče zadeve. Za tako usodne stvari bi rabili podpora stroke. Žal ni tako.«

Bo torej to glasovanje v skupščini brez argumentov?

»Marsikaj je odvisno tudi od načina dela posameznih poslancev. Sam dostikrat med skupščino dvignem telefon, kličem v bazo in se skušam s posamezniki posvetovati o posameznih zadevah. V zboru združenega dela, kjer je vsaj polovica gospodarstvenikov, je dobro to, da se dosti tudi medsebojno dogovarjamo. To seveda ni povezava s tistimi, ki so me izvolili. Nimam te možnosti, pa čeprav nekateri pravijo, da to ni več delegatski sistem, da imamo poslanci dosti večjo odgovornost itn. Pri 35 do 40 točkah dnevnega reda se je seveda izjemno težko opredeljevati do posameznega vprašanja.«

R. PANTELIĆ

DENAR IN VALUTA

Piše dr. Bogdan Oblak–Hamurabi

1. nadaljevanje

Poenostavljena zgodovina denarja

Oblika denarja se je s časom spreminjala. Za denar so se uporabljale različne dobrine: od žita, živine, vina pa do kovin, v glavnem zlato in srebro. To je bil polnovreden denar, saj je bila menjalna snov enakovredna njegovi menjalni vrednosti. Iz teh časov izhaja metalistična teorija denarja, ki je še najbližja elementarni definiciji denarja in če jo delno prilagodimo, tudi edino uporabna v razmerah, ko obstoječega denarja nihče več ne jemlje resno.

Za snovni denar je veljala kovna prostost. Vsak, ki je prišel do denarne snovi, npr. do denarne kovine, jo je lahko tudi uporabljal za denar. Tudi pozneje, ko so pričeli kovati zlatnike, za manjše vrednosti pa srebrnike, je še dolgo veljala kovna prostost. V državni kovnici so vsakemu, ki je prinesle kovino, tudi izkovali denar, zaračunali so le kovnino. Prednost kovanega denarja je bila ta, da ga ni bilo potrebno tehtati, ampak je zadostovalo štetje. Količina denarja v obtoku je bila regulirana le z redkostjo denarne snovi. Po sami definiciji denarja, kot naravni monopol, se je »kovna prostost« v bistvu ohranila, le da zdaj ne gre več za pridelovanje kovine, ampak predvsem za »pridelovanje« specifičnih vrednostnih papirjev, ki pa niso nujno, niti ne po materialni, niti ne po pravni strani, od države priznani vrednostni papirji. Na črnih trgih se posluje s prepovedanim denarjem in tudi s prepovedanim blagom. Kovna prostost ni povšeči državi, saj ravno monopol oklicati nekaj za denar (fiat denar), daje tistemu, ki to zmore, možnost nadzora nad transakcijami in tudi največjo moč vladanja. Država bo, ne da bi to rada priznala, z vsemi represivnimi metodami poskušala ljudem vsiliti svoj denar. Najpogostejša je prepoved uporabe tujega denarja. Bolj ko bo država zlorabljala svoj monopol do svojega denarja, manjša je uporabnost njenega denarja. Bolj ko bo represivna v vsiljevanju svojega denarja, manj bo zaupanja v njen denar. Ustava SFRJ sicer v 259. členu govori, da so denarni sistem in temelji kreditnega sistema enotni, s tem pa še ne monopolizira dinarja, kot edini denarni standard v državi, saj v 255. členu eksplicitno prepoveduje vsak monopol, vključno monopol državnih organov. Zagovornik kovne prostosti je teorija denarnega liberlizma.

Pomen in razvoj denarja ne moremo obravnavati ločeno od razvoja bank in kreditnega sistema. Temelj vsega kreditnega sistema v državi je denarni standard, ki je bil včasih zlato, zdaj pa je to valuta države. Vrednost te valute poskuša zagotavljati centralna emisijska banka. Pri nas je to Narodna banka Jugoslavije in narodne banke republik in pokrajin. Ustavna dolžnost narodnih bank je, da skrbijo za stabilnost valute (ustava SFRJ 261. člen). Problem centralne banke je, da je v rokah političnih oblasti, torej v rokah države, zato hote ali nehote pride do odstopanja od ciljanega denarnega standarda zaradi trenutnih političnih ciljev. Torej do inflacije. Teorija denarnega nominalizma pravi, da je denar vreden toliko, kot na njem piše. Torej ne priznava inflacije.

Nadaljevanje prihodnjič

TEČAJ ZA LIPO

(31.12.88=10000 din)

Januar		1.	61.26	2.	61.37
3.	61.48	4.	61.59	5.	61.69
6.	61.80	7.	61.91	8.	62.02
9.	62.13	10.	62.24	11.	62.35
12.	62.46	13.	62.57	14.	62.68
15.	62.79	16.	62.90	17.	63.01
18.	63.12	19.	63.23	20.	63.34
21.	63.45	22.	63.57	23.	63.68
24.	63.79	25.	63.90	26.	64.01
27.	64.13	28.	64.24	29.	64.35
30.	64.47	31.	64.58		
Februar	*	1.	64.69	2.	64.81
3.	64.92	4.	65.03	5.	65.15
6.	65.26	7.	65.38	8.	65.49
9.	65.61	10.	65.72	11.	65.84
12.	65.96	13.	66.07	14.	66.19
15.	66.30	16.	66.42	17.	66.54
18.	66.65	19.	66.77	20.	66.89
21.	67.01	22.	67.13	23.	67.24
24.	67.36	25.	67.48	26.	67.60
27.	67.72	28.	67.84		

* anticipiran tečaj

Tečaj lipe je 65 dinarjev

Zaradi rasti cen na drobno v SFRJ, ki je bila januarja 5,6 odstotka, je tečaj lipe porastel na 64,81 dinarja. Od 31. 12. 1989 do danes je tečaj porastel od 27,61 din na 64,81 din, to je za 135 odstotkov, za toliko so se namreč povečale cene na drobno trgovinah jemljejo lipe po 65 dinarjev.

Lipa je najprimernejša valuta za nominiranje denarnih obveznostih v pogodbah in vrednostnih papirjih, ki veljajo na daljši rok, saj nima inflacije. Nominiranje v lipah ima tudi to prednost, da veže obveznosti na poprečje notranjih cen, torej tveganja zaradi inflacije optimalno porazdeli na upnika in dolžnika. Prednost pred nominacijo v triglav markah (dinarska protivrednost DEM, kot jo določi NBJ) je tudi v tem, da se izognemo skokovitim spremembam obveznosti zaradi skokovitih sprememb tečaja DEM in s tem marsikaterim špekulacijam.

Če se nočeš boriti, se je bolje umakniti

Poročali smo že, da je Marjan Krajnc, direktor Industrije keramičnih izdelkov Ljubečna, dobil letošnjo nagrado Gospodarske zbornice Slovenije za izjemne gospodarske dosežke. Poleg tega je prejel tudi zlato plaketo Gospodarske zbornice Jugoslavije, bil pa je tudi med tridesetimi najuspešnejšimi jugoslovanskimi managerji lanskega leta. Zato smo ga zaprosili za kratek razgovor, ki smo ga začeli z vprašanjem, kakšen je pravzaprav Krajnčev recept za uspeh.

»Kakšnega napisanega recepta pravzaprav ni. Poizkušal sem vse tisto, kar je v meni in kar sem pridobil z izobrazbo, prenesti v prakso. Ob tolikšnem številu dnevnih nalog, ki jih terja moje delo, je potrebno predvsem pristno sodelovanje s kolektivom in vodstveno ekipo. V Ljubečni se je to na srečo dalo uresničiti.«

»Ali vsi v podjetju mislijo, da ste dober direktor?«

»Ne. Ne verjamem, da vsi tako mislijo, če bi, pa to gotovo ne bi bilo dobro. Danes biti dober direktor ni enostavno. Mislim predvsem na vidik ocenjevanja posameznika, saj praksa kaže, da ljudje različno gledajo na svoje dolžnosti. Upam pa, da je vsaj večina kolektiva zadovoljna z mojim delom.«

»Ste direktor trde roke?«

»Ne, niti nisem pristaš tega, ker lahko ima takšno vodenje le kratkoročne učinke. Za doseganje rezultatov na dolgo stezo si je treba ustvariti zaupanje.«

»Ali je razlika med biti dober in biti uspešen, posebej v sedanjih gospodarskih pogojih, ko je, sodeč po gospodarskih rezultatih, zelo malo uspešnih direktorjev?«

»Določena povezava zagotovo obstaja. Uspešnost se kaže na daljši rok. Če stvari pravočasno pripraviš in dobro načrtuješ, potem je jamstvo za uspeh večje. Je pa res, da smo v položaju, ko uspešnost ni odvisna le od tega, ali si dober ali slab, ampak v veliki meri tudi od spreminjajočih se pogojev gospodarjenja. Se tako dobri načrti lahko čez noč dajo povsem drugačne rezultate, kot jih pričakuješ.«

»Včasih je veljalo, da se je lahko direktor skril za nekakšne sklepe delavskega sveta. Ali se lahko danes skrije za te objektivne pogoje gospodarjenja?«

»To je pravzaprav slabost. Nikoli nisem teh pogojev, pa četudi niso stabilni, uporabljal kot izgovor za težave. Pogoje moraš sprejeti take kakršni so, in v okviru njih poiskati novo pot, morda manj dobičkonosno, ki te obdrži na površju. Je pa res, da je v takih razmerah zelo težko delati.«

»Kje so vzroki, da se danes toliko direktorjev, ki so v preteklosti veljali za dobre, umika?

Mislim, da je nova vloga direktorjev nekoliko spremenjena. Vsaj po formalni plati ima direktor več pooblastil. Ne vem sicer, kakšni so konkretni razlogi, da se nekateri umikajo. Po mojem gre predvsem za vprašanje motiva. Če tega izgubiš, če nisi pripravljen na to borbo, ki je danes še posebej težka, potem je prav, da odstopiš mesto drugemu.«

»Tudi vi ste že 11 let direktor. Bi vas torej lahko prišteli k tako imenovanim rdečim direktorjem? Je sploh obstajala še kakšna druga barva?«

Formalno druge barve ni bilo. Menim pa, da direktorji s to barvo nimajo veliko skupnega. Treba se je bilo pač prilagajati razmeram v sistemu, s tem, da se po mojem mnenju večina direktorjev ni imela prav veliko časa ukvarjati z nosilcem barve, ampak so morali predvsem skrbeti za reševanje vseh težav pri vodenju kolektiva.«

»In koliko ste bili vi povezani s politiko?«

»Ne zadosti, vsaj s tako imenovano politiko v vrhu ne. Sem pa bil povezan s politiko v krajevni skupnosti, kjer sem živel.«

»S prejšnjo oblastjo v Celju niste bili povsem zadovoljni, ker perspektivni programi, med katere ste šteli tudi svojega, niso dobili zadostne podpore?«

»Mesto našega podjetja v celjskem bazenu je nekako specifično. Smo na obrobju in nikdar nismo bili v vrhu dogajanj. To je ob dejstvu, da moraš sam skrbeti zase, po svoje dobro. Glede teh programov, ki so se pojavljali, vsaj v Celju se je dosti govorilo o programu R, pa so bile te stvari premalo aplikativno in preveč teoretsko postavljene. V ozadju ni bilo močnega gospodarskega subjekta, ki bi vse skupaj spravil v življenje.«

»In kako gledate na sedanje gospodarske razmere? Gospodarstvo je brez kapitala in programov, z viški delavcev. Zdi se, kot da bi lahko bila edina rešiteljica država s svojim kapitalom. To verjetno ni dobro, saj država ni bila nikoli dobra skrbnica?«

»Krovnost države je lahko za gospodarstvo katastrofalna. Na to sem v institucijah, kjer sodelujem, večkrat opozarjam. Skrbništvo države nad gospodarstvom ne more biti učinkovito. Treba je poiskati pragmatične rešitve. Namesto tega izgubljamo. Ogromno časa smo gubili zaradi nedefiniranosti lastnine. To bi po mojem morali poiskati med delavci, lastniki, upniki in pokojninskim skladom ter znotraj tega oblikovati ustrezno razdelitev na osnovi vrednosti, ne pa na osnovi nekakšnih pisarniških izračunov. Od podjetja do podjetja so namreč velike razlike.«

R. PANTELIČ

Podržavljanje šolstva?

Kaj prinaša nova zakonodaja? Učitelji nočejo biti Martini Kačurji

V predvolilnih programih vseh političnih strank je bilo precej pozornosti namenjeno šoli. Po novem neideološki, neodvisni šoli, ki bo vzgajala samostojne, pokončne državljane – ob sprejemanju šolske zakonodaje pa se marsikdo boji, da so te obljube v vladi pozabili.

Poslanci republiške skupščine bodo predvidoma še februarja sprejemali zakon o zavodih, marca pa naj bi v skupščinske klopi prišel zakon o organizaciji in financiranju vzgoje in izobraževanja. Na oba temeljna zakona, ki bosta urejala ključna vprašanja nadaljnjih usmeritev vzgoje in izobraževanja pri nas, pa v postopku sprejemanja leti vrsti pripomb in očitkov.

Naglavni greh nove šolske zakonodaje vidi kritična javnost (posamezne stranke iz vrste opozicije in tudi vladajoče koalicije, v sindikate povezani učitelji...) v tem, da oba zakona odpirata možnosti za pretirano podržavljanje šolstva. Učitelji se bojijo, da bodo postali sodobni Martini Kačurji, strokovna javnost, ki je spremljala nastajanje nove šolske zakonodaje, pa dvomi predvsem v vlogo strokovnosti, ki bi v vzgoji in izobraževanju morala imeti najpomembnejše mesto. Strah, da bo spreminjajoča (trenutna) oblast krojila tudi šolski sistem, je glede na določila obeh zakonov o imenovanju ravnateljev (ki bodo imeli – mimogrede rečeno – izredno velika pooblastila) tudi povsem upravičen.

Pa še nekaj predvsem učitelji zamerijo republiškemu sekretariatu za vzgojo in izobraževanje ter telesno kulturo, ki je pripravil okostje obeh zakonov. Javna razprava oziroma zbiranje stališč o novih zakonskih predpisih se je doslej v glavnem odvijalo le na upravno-poslovodski ravni, torej med ravnatelji, učiteljev ter strokovnih in znanstvenih delavcev, ki bodo težo določil nosili na svojih plečih, pa doslej še nihče ni vprašal za mnenje. Prav zaradi tega tudi stališče Stranke demokratične prenove, ki ima za najbolj sporna zakonska določila pripravljeno svojo verzijo šolskega zakona – javne razprave o tem pa se bodo zvrstile v teh dneh – ni povsem za odmet.

Ravnatelj je bog

Osnutka obeh zakonov sta – sicer z vrsto pripomb – dobila podporo že decembra v vseh treh zborih republiške skupščine. V grobem povzetku prinašata določila o tem, kdo in kako lahko ustanovi zavod, o dejavnostih, ki jih zavodi smejo opravljati, in v primeru, če se obseg teh dejavnosti spremeni, še pristojnosti ustanovitelja, ki potrdi te spremembe.

Nova zakonodaja prinaša v splošno prakso spet pojem »javna služba«, ki je bil v našem pravnem sistemu uveljavljen do leta 1965. V to javno službo je seveda zajeto tudi poučevanje, ki ga lahko izvajajo v javnih zavodih (šolah) in za to pooblaščenih drugih izobraževalnih zavodih. Organizacija in financiranje šolstva sta torej urejena na ravni republike oziroma občine ali mesta, drugi javni izobraževalni zavodi pa lahko opravljajo javno službo na podlagi javnega zakonskega pooblastila oziroma koncesije. Vrata so torej odprta tudi zasebnim šolam, katerih učni programi pa bodo veljavni le, če bodo te šole prejele državno koncesijo (s tem pa bodo delno, v mejah nacionalnega programa, tudi sofinancirane).

Povsem na novo je urejen in določen tudi položaj ravnatelja v javnih izobraževalnih zavodih. Ravnatelja imenuje ustanovitelj (o postopku in morebitnih soglasjih učiteljskega zbora ter sveta zavoda k imenovanju je bila vrsta pripomb), mogoč je predčasen odpoklic (mandat sicer traja 4 leta in se lahko ponovi), a ravnatelj ima hkrati izredno velike, nekateri menijo, da prevelike, pristojnosti. Delo in poslovanje javnih izobraževalnih zavodov vodi ravnatelj, ki poleg nalog, določenih z zakonom, izdela še notranjo organizacijo dela, pripravi sistemizacijo delovnih mest in odloča o pravicah, dolžnostih in ugovorih delavcev iz delovnega razmerja v skladu z zakonom. Sistemizacijo delovnih mest v javnem zavodu potrjuje republiški upravni organ, pristojen za vzgojo in izobraževanje. Sicer pa ravnatelj izbira še med kandidati, prijavljenimi na razpis za prosto delovno mesto, odredi delo preko polnega delovnega časa oziroma z ustreznim izvajalcem sklene pogodbo o delu, kadar dela ni mogoče opraviti v rednem delovnem času in tudi zaposlitev novega delavca ni mogoča.

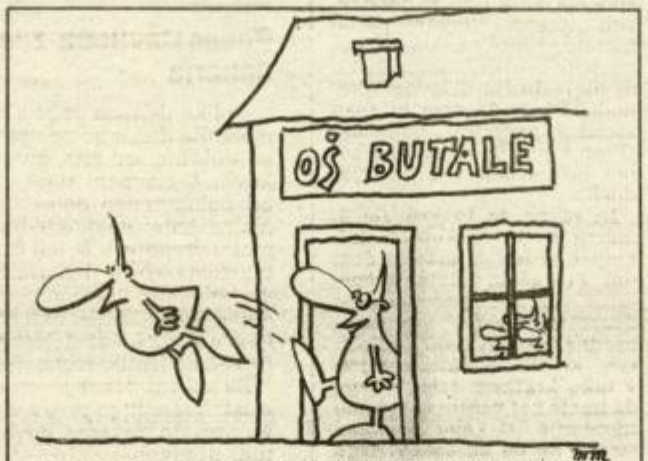

Svoje pripombe na vodenje šole razlagajte naprej na zavodu za zaposlovanje!

Republiška vlada mora do marca pripraviti nacionalni program vzgoje in izobraževanja, prav tako pa mora do 1. marca izdelati tudi nove normative in standarde za izvajanje vzgojno-izobraževalnih in študijskih programov.

Nacionalni program sestavljajo elementi predšolske vzgoje, osnovnega, srednjega ter višje- in visokošolskega izobraževanja, priprav na šolo in dopolnilnega programa otrok delavcev na začasnem delu v tujini, izobraževanja in izpopolnjevanja v matični domovini za Slovence, živeče v tujini, obveznosti do šolstva za zamejske Slovence in še nekaterih drugih nalog, ki jih opredeljuje zakon.

Pristojni zavračajo očitke

V šolah pravijo, da je najtežje delati v pogojih, ko stara zakonodaja ne velja več, nove pa še ni. Vprašanje pa je, kako prehodne zakonske rešitve vplivajo na dejavnosti vzgoje in izobraževanja.

Z ukinitvijo samoupravnih interesnih skupnosti v letu 1989 se je prehodno obdobje za šole v veliki meri začelo. Zdaj so delno še v veljavi določila Zakona o združenem delu, o svobodni menjavi dela na področju vzgoje in izobraževanja ter o usmerjenem izobraževanju in osnovni šoli. Ustavni zakon, ki je leta 1989 ukinil sise, je upošteval uvajanje novega sistema družbenega upravljanja tudi v šolstvu.

»Upoštevajoč specifiko vzgoje in izobraževanja in obseg celotnega sistema »največjega slovenskega podjetja« (kar šolstvo z vsemi zaposlenimi dejansko je), pomeni Zakon o organizaciji in financiranju vzgoje in izobraževanja hkrati uskladitev šolske zakonodaje z ustavnimi dopolnili in razčlenitev zakona o zavodih za področje vzgoje in izobraževanja,« zavrača namestnik republiškega šolskega ministra **Stane Čehovin** očitke, da je sprejemanje zakona o organizaciji in financiranju vzgoje in izobraževanja nepotrebno, saj bi ta vprašanja veliko bolj jasno in temeljito reševali področni zakoni.

Šolski sistem podrejen politični oblasti?

Ob Stranki demokratične prenove, ki je za najbolj sporna določila obeh zakonov pripravila celo variantne predloge, so tudi druge stranke in predvsem sindikati učiteljev pripravili svoja stališča zoper nastajajočo šolsko zakonodajo.

Samoiniciativni odbor vodij enot za izobraževanje odraslih v srednjem šolstvu je ocenil, da je izobraževanje odraslih del vzgojnoizobraževalne dejavnosti in kot takšno sodi tudi v nacionalni program. Člani **Obalnega sindikata delavcev v vzgoji in izobraževanju** menijo, da je najprej treba opredeliti vsebino in cilje vzgoje in izobraževanja ter zakonsko ureditev podrediti temu. V osnutku zakona o organizaciji in financiranju vzgoje in izobraževanja ni razvidno nadomeščanje samoupravljanja s soupravljanjem, nasprotno – uveljavlja se centralizacija z izrazito hierarhijo. Šolski sistem in učitelj pa bosta v celoti odvisna od politične oblasti v občini in republiki, s tem pa tudi prepuščena subjektivnemu pogledu tistih, ki bodo imeli možnost odločanja. Temu mnenju se pridružuje tudi **Sindikat vzgoje, izobraževanja in znanosti Slovenije,** ki še opozarja, da se ne da v isti koš (zakon) vtakniti predšolske vzgoje ter visokega šolstva in delavskih univerz, denimo. Potrebni so področni zakoni o vzgoji in izobraževanju, ki pa jih (novih) v Sloveniji še nimamo.

IVANA STAMEJČIČ

Bolj kot o sami nastajajoči šolski zakonodaji – zakon o zavodih in zakonu o organizaciji in financiranju vzgoje in izobraževanja – se mnenja javnosti krešejo ob šolskih reformah. Reforma osnovne šole, ki za šolsko leto 1994/95 napoveduje uvedbo devetletke, razmišljanja o pouku ob sobotah ter uvedbi verouka v šole, ter spremembe v srednjem šolstvu – ločevanje poklicnih in tehniških šol, uvedba gimnazije, poskusni programi (petletna trgovska akademija po vzoru Avstrijcev) so tisto, kar starše veliko bolj zanima kot pa sama šolska zakonodaja.

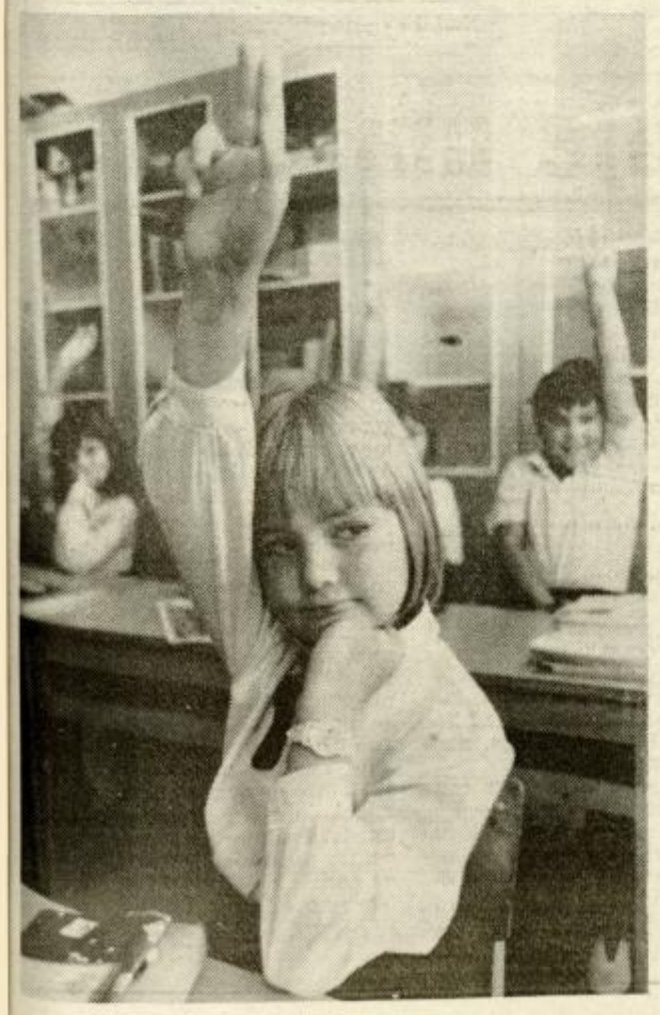

OKNO V JUGOSLAVIJO

Piše: VLADO ŠLAMBERGER

Fantomska seja v Beogradu

Zgodilo se je, kot smo napovedovali: dr. Franjo Tuđman je držal besedo (na njegovi strani je bil tudi bodoči predsednik – od 15. maja naprej – Jugoslavije, če bo takrat še obstajala, Stipe Mesić), in ni prišel na sejo predsedstva SFRJ, saj so Hrvatoma v Beogradu »jugoslovanske ženske« (brez Hrvatic, brez Albank in brez Slovenk) hotele prirediti nagnusen sprejem. Tako so lahko le vpile in zahtevale linčanje »izdajalcev, ki jim bo sodilo ljudstvo«, zahtevale, da odstopi Ante Marković, nosile so tudi transparente Dol z Antejem in Mesićem, Dol z ustaši (ve se, da so za srbsko oblast in njene prirepnike in prirepnice vsi Hrvati samo še ustaši in so sploh »genociden narod«), Ante ven itd. »Toplo« so pozdravile tudi druge, saj so, recimo, sporočile »Kučanu, Tuđmanu, Markoviću, Mesiću, Janši, Pučniku in Peterletu, da so razbijalci Jugoslavije«.

Edino pametno je naredil Milan Kučan, ki je vse skupaj poslal k vragu in odšel domov, še pred tem pa se je skregal s Slobodanom Miloševićem in dr. Borisava Jovića ujel na laži.

Slobodan Milošević je bil tokrat poražen, saj so vsi pametni člani predsedstva SFRJ sprejeli makedonski predlog, da dolge in žolčne seje predsedstva – z nje so posneli 104 tipkane strani magnetograma (kar za 26 stolpcev Okna v Jugoslavijo v Novem tedniku) – sploh ni bilo. Vsem pametnim sodelujočim na seji je bilo jasno, da se o prihodnosti (bivše) Jugoslavije ni mogoče pogovarjati brez predstavnikov Hrvaške, pozneje tudi ne brez Milana Kučana. Miloševićeva figurica v predsedstvu dr. Borisav Jović je tokrat zbral le še dva glasova (dr. Dragutin Zelenović iz SAP Vojvodine, ki jo je Srbija ukinila, in Nenad Bućin iz Črne gore, eden od tistih, ki zanikajo obstoj Črnogorcev in priznajo le Srbe, naseljene v Črni gori) za Miloševićev predlog: Kogar ni, gre tudi brez njega (to je bil prvič izjavil že po odhodu slovenske delegacije s 14. ponesrečenega in zadnjega v zgodovini kongresa ZKJ). Večina je bila na strani dr. Janeza Drnovška, ki je dr. Joviću dobesedno rekel:

»Boro, predlagam, da preprosto ugotovimo dejstva, takšna kot so: seje ni bilo iz teh in teh vzrokov. Lahko se reče, da smo se pogovarjali, sejo bomo imeli pa v sredo.« (Za 13. februar je bila res napovedana nova seja predsedstva SFRJ o prihodnosti Jugoslavije).

Tako seje ni bilo, za okroglo mizo so sedele in se prerekale zgolj prikazni, »jugoslovanske ženske« so samo kradle čas najvišjemu jugoslovanskemu vrhu, ki ga »ni bilo«. Sicer pa »jugoslovanske ženske« niso podučile samo jugoslovanskih politikov, ampak je Dušanka Babić na zmerjaškem mitingu v Beogradu »v imenu črnogorskih žensk« tudi sporočila »materam in ženskam Hrvaške in Slovenije, naj svojih toplih materinskih rok ne hladijo z orožjem, ampak si jih pogrejejo z ljubeznijo«.

»Ljubeznive« ženske

Ta »ljubezen« je iz »jugoslovanskih žensk« v Beogradu kar špricala (Obesite Tuđmana, Vstanite hrvaške matere, dokler še ni prepozno – očiten poziv k oboroženi ženski vstaji na Hrvaškem zoper demokratično izvoljeno oblast v Republiki Hrvaški – Nova hrvaška demokracija je ime za fašizem, to so bili napisi in vzkliki na mitingu). Seveda na mitingu ni manjkalo prve Srbkinje Slovenije in »zaščitnice zatiranih« Srbov v Celju Duše Damjanović (predsednice Srbske demokratske stranke v Sloveniji in dopisnice Miloševićevih glasil), le da je bila tokrat surogat za Aleksandro Kraigher. V njenem imenu je Srbkinja sporočila, da »Aleksandra veruje v Jugoslavijo, v skupno življenje in smatra, da so v Sloveniji ženske, ki so revoltirane zaradi brezpravja v državi«.

Nov sovražnik – Vatikan

Ker armadni napad na Hrvaško (»dokumentarni film« o oboroževanju »teroristov«) pri vseh pametnih ljudeh ni naletel na plodna tla – v glavnem mu verjamejo samo še v Srbiji in Črni gori, kar je bilo pričakovati – je Srbija izvedla napad na sosednjo republiko z druge strani. Kot senzacijo so srbska glasila objavila »novico«, da »Vatikan daje Hrvaški posojilo v višini štiri milijarde dolarjev«, seveda ne zaradi svetih ciljev, ampak je »Sveti sedež pripravljen s posojilom pomagati HDZ in razpadu Jugoslavije«. Tako so Srbi čez noč (»nenadoma« so dobili od prijateljev v roke »dokumente« od oktobra lani!) našli novega sovražnika – Vatikan. Ta sicer ni čisto nov, saj so se zadnje čase vrstili očitki, da ima Vatikan nekaj zoper pravoslavce, ve pa se, da so v Jugoslaviji pravoslavci samo Srbi. Skratka, Politika je »dokazala« zarotniško vez Vatikan – Zagreb (čudno je, da so tokrat Srbi pozabili na Ljubljano) in »razkrila« namere cerkvenih dostojanstvenikov, da »razbijejo« Jugoslavijo.

V Vatikanu so se prijetno zabavali, ko so zvedeli, kako jih Srbi visoko cenijo, da so pri denarju. Dejstvo je namreč, da je vatikanska blagajna prazna, saj Cerkev celo predlaga, da bi se italijanski državljani odrekli osmih tisočink svojega davka v korist Cerkve in tako obubožanim naslednikom sv. Petra omogočili denarno preživetje. Poznavalci tudi pravijo, da bi papež Janez Pavel II. denar, če bi ga bil imel, najprej namenil svojim rojakom na Poljskem. Vendar doslej Vatikan še nobeni državi ali državici še ni dal posojila (drugo so rimskokatoliške Cerkve v raznih državah, saj je znano, recimo, da nemška RKC financira gradnjo konkatedrale v Splitu).

Hrvati so na provokacijo iz Srbije takoj opozorili, da je »partner«, za štiri milijarde dolarjev, ki ga Srbi pripisujejo Hrvatom, zelo čuden (Congregazione Aconfessionale Mediorientale – srednjevzhodna neverska kongregacija), opozarjajo tudi na stavek, ki je v srbskem tisku objavljen mimogrede in je v popolnem nasprotju z naslovi (skriti stavek v osnovnem sporočilu je: Negotovo je samo, ali je pogodba podpisana...). Res pa je, pravijo Hrvati, da so lani sumljivi finančniki – podobno kot Makedonce, ki tudi niso nasedli – oziroma v mednarodni sleparji poskušali Hrvaško potegniti v sumljivo denarno transakcijo. Na srečo je dr. Franjo Tuđman to preprečil, s to ponesrečeno sleparijo pa povezujejo tudi odstop takratnega podpredsednika hrvaške vlade Mateja Babića.

Na relaciji Zagreb–Beograd bo očitno še marsikaj. Predvsem srbskih podtikanj, ki ne bodo obšla niti Slovencev. Srbi pač ne morejo brez sovražnikov...

Vsak naj najde svojo nišo

Martin Grum: Namesto velikih gospodarskih parnikov potrebujemo okretne jadrnice – Zgrabite za vsako delo, tudi »manj vredno«

Martin Grum je Konjičan, ekonomist in direktor Zavoda za organizacijo poslovanja v Ljubljani. Zavod, ki se preoblikuje v kapitalsko mešano družbo, prodaja intelektualne storitve na trgu vsem vrstam naročnikov. Od 30 zaposlenih je 28 strokovnjakov z različnih področij, usposobljenih za oblikovanje strategije razvoja podjetij, občin, za privatizacijo, informatizacijo...

Trenutno s vključujejo v največjo svetovno revizijsko verigo KPMG, ki združuje 70 tisoč konzultantov in revizorjev po vsem svetu. Sestavljajo jo vrsta samostojnih firm, ki delujejo po skupnih standardih ter analizirajo poslovanje podjetij ter pomagajo partnerjem pri odločitvah za nakup deležev družb. KPMG še nima firme v Jugoslaviji, nedavno pa so jih ustanovili na Madžarskem, Češkem in Poljskem. Direktor firme, ki jo je KPBM izbral za svojo članico, ima brez dvoma dober vpogled v naše gospodarske razmere, pa naj gre za preteklost, sedanjost ali prihodnost. Nenazadnje ima Zavod za organizacijo poslovanja tudi 38-letne izkušnje. Razlogov, da smo na pogovor o problemih, predvsem pa njihovi možni razrešitvi povabili Martina Gruma, torej ne manjka...

Razmere v slovenskih podjetjih so iz dneva v dan slabše. Večina svoj brezishodni položaj rešuje z odpuščanjem delavcev oziroma v zadnjem času popularnejšim »čakanjem«. Je to nuja?

Grum: »Ne pristajam na logiko odpuščanja za vsako ceno. Podjetja sicer v to silijo bistveno preveliki stroški, ki jih pogojuje delovno intenzivna industrija, vendar bi lahko našli nove programe in v njih zaposlili svoje potenciale.«

Zakaj pa tega ne naredijo?

Grum: Pri razvojnem urejanju podjetij smo zaostali – programov ni. Razloga sta dva: po eni strani ni idej po drugi pa ljudem manjka filozofije marketinga. Preveč razmišljajo, kako proizvajati, manj pa, kaj potrebuje tržišče, kako je mogoče na njem zaslužiti. Proizvodnja se je tako znašla v slepi ulici, proizvodi pa so padli v nizke cenovne razrede. V Sloveniji in v konjiški občini pa imamo veliko kapitala v pridnih delavcih in v mladih. Ker ni programov, pa so vsi ti potenciali nesproščeni. Firme, ki nimajo razvojne strategije se sedaj ukvarjajo same s seboj, s preživetjem. To jim pobere vse moči in žal so srečni že, če lahko preživijo vsaj še en mesec.

Pravite, da so ljudje pridni, sposobni. Je samo pomanjkanje programov krivo, da tega firme ne izkoristijo?

Grum: Motivacije ni. Ni zagona, pripravljenosti za žrtvovanje. Tu pa se srečamo s problemom lastnine. Dokler bo nikogaršnja, se nihče ne bo čutil odgovornega. Zato poudarjam, da je privatizacija nujna.

To pogosto poslušamo, prav tako, da gospodarstvo potrebuje svež denar. Prišel bi naj od naših ljudi in iz tujine. Zakaj ga ni?

Grum: »Večina firm je v takih zagatah, da ljudje niso pripravljeni tvegati svojega denarja zanje. Zasebno so ljudje premožni. Imajo hiše, drago opremo, avtomobile... Da pa bi svoje zaslužke ali denar od prodaje vložili v firme s težavami, ni mogoče pričakovati, saj bi bili ob stečaju ob svoj denar. Povsem iluzorno je tudi pričakovati rešitev od tujega kapitala. Ta bo prišel le, če bo pričakoval donose. Resda so pripravljeni kupiti prenekatero našo firmo, a trenutno zaradi špekulantskih razlogov, predvsem tržnih in ekoloških.«

Če domačega kapitala ne bo, tuj pa tudi ni rešitev, kaj nas sploh še lahko reši?

Grum: »Drobno podjetništvo. Najprej moramo decentralizirati velike firme, oblikovati čimveč profitnih centrov, manjših podjetij tako, da se bo vsak počutil podjetnika. Namesto velikih parnikov z enim samim kapitanom potrebujemo floto okretnih jadrnic. Potem bomo tudi lahko poslali v bitko več oficirjev in tisti, ki bodo preživeli, bodo lahko sprejeli na svoje barke nove ljudi. Podpreti moramo tudi vsakršno zasebno iniciativo. Žal tudi za to ni denarja. Denar smo in ga še vedno izgubljamo v velikih potapljajočih se firmah. S tem škodimo nam vsem. Ne znamo se otresti starega in še vedno drži znan rek: »če se prepiraš o preteklosti, škodiš bodočnosti.«

Vsega, kar naštevate za rešitev našega gospodrstva, ni mogoče napraviti čez noč. Kaj naj naredijo firme, ki pa se lahko potopijo čez noč, ki jim voda vdira z vseh strani?

Grum: Trenutno je treba zgrabiti za vsako delo na zahtevnem trgu. Kakršno koli, čeprav dodelave. Pri izbiri dela ne bi smeli biti prenapihnjeni, nič nam ne bi smelo biti pod častjo. Ob delu za sprotno preživetje pa je seveda treba začrtati strategijo prihodnosti. Ves čas pa mora biti osnovna vizija slehernega podjetja bitka za kvaliteten trg. Dokler ne moreš konkurirati na njem – pa je vseeno s čim – nimaš kaj iskati.

Posle na zahtevnih trgih bodo težko našli vsi. Kakšne so možnosti za uspeh?

Grum: »Ne smemo pozabiti na prednosti, ki jih imamo. Uspemo lahko v razvoju turizma, trgovine, drobnega gospodarstva, transporta in v razvijanju izbrane industrije, orientirane na prazne prostore na tržišču, tako imenovane »niše«. Energetsko in materialno požrešna industrija nima pri nas kaj delati. Če pogledamo naprimer kovinsko predelavo. Primarna predelava nima nobenih možnosti, strojna industrija pa v glavnem le kot kooperant tistih, ki so z avtomatizacijo že krepko pred nami. Sami jim ne bi mogli slediti in miselnost, da bi hoteli narediti vse sami, pelje v že vnaprej izgubljeno bitko.«

Avtarktičnost pa ni edina hiba naših firm.

Grum: Seveda ne. Ena izmed nesmiselnih, a zelo razširjenih lastnosti naših firm, je vključevanje dejavnosti, ki vanje ne sodijo. H kovinski, lesni ali kakršnikoli že dejavnosti ne sodi gostinstvo, pa čeprav je to samo menza, ne sodi gradbeništvo, ne sodijo elektroinštalacije. Firme bi teh navlak morali očistiti. S temi dejavnostmi naj se ukvarjajo za to usposobljeni ljudje, posebne storitvene firme. Storitve so sploh naša prednost. Po čem pa je bila znana Slovenija v stari Avstroogrski? Po gostilničajih, furmanih, trgovcih in rokodelskih mojstrih. Mi pa smo se preveč industrializirali, opustili vaške žage in mlekarne, mesarije... Vsak je mislil, kako bi na čim lažji način vse več zaslužil. V Avstriji, na primer, živijo po drugačni logiki. Pa poglejte njihovo in naše kmetijstvo! Verjamem, da bi vrnitev na stare dejavnosti na višji ravni veliko prinesla.«

Lahko k temu svoje doprinesejo tudi spremembe davčne zakonodaje?

Grum: Te spremembe pomenijo velik napredek, vendar še niso v celoti v funkciji vzpodbujanja drobnega gospodarstva in gospodarstva sploh. Ampak vse je odvisno od davčne discipline. Doslej smo imeli legalni sektor gospodarstva in ilegalni sektor. Ilegalni se je razvijal na račun legalnega, ki je vse plačeval in postajal vedno bolj preobremenjen. Če ne bomo pri družbenih dajatvah in pri davčni disciplini nekaj naredili, se bo vse sesulo. Za gospodarstvom tudi predimenzionirane družbene dejavnosti.

Kaj nismo že pozni?

Grum: »Pozno je, prepozno ni nikoli. Saj so poleg že naštetih stvari še druge, kjer je mogoče stvari spremeniti. Mogoče in potrebno. Veliko bi lahko prispevale trgovine, če bi prenehale s preprodajo in prevzele funkcijo marketinga, podpore lastni proizvodnji. Tudi banke bi se morale prenehati ukvarjati samo z nakupom in prodajo denarja in se usmeriti h krepitvi lastnega potenciala. In ponavljam – poiskati je treba niše. Tipična napaka, ko so vsi pričeli delati tisto, s čimer je uspel eden, ne smemo več ponavljati.

Vsakdo mora poiskati svojo lastno pot in dokler jo še išče, se bo moral sprijazniti tudi z manj vrednim delom. To je nuja, saj ne moremo pričakovati, da bomo lahko v kratkem času osebno iniciativo vtkali v družbeno, tako kot ne bo mogoča privatizacija z vsemi posledicami čez noč. Za mala podjetja bo že še šlo, pri velikih pa bo šlo počasi. Zaenkrat bi se vsi radi prodali državi, država pa za to nima dovolj denarja. Ocenjujem, da bo minilo desetletje, preden bomo proces zaključili. Ta čas bo pač treba preživeti in ni potrebe, da bi ga morali preživotariti.«

MILENA B. POKLIČ

TRAČ nice !

V kaj bi oblekli Silvestra Drevenška za Pusta? V kameleona? Morebiti pa bi mu najbolje pristajalo oblačilo katerega izmed svetih treh kraljev. Bradico ima primerno, fiziognomijo tudi, misli pa je še pravočasno preokrenil v pravo smer.

Kako ukrepa predsednik celjske vlade Mirko Krajnc, kadar je zrak v Celju prekomerno onesnažen? Gre na dopust na Sri Lanko.

Delokrog celjskih policajev se bo moral po novem razširiti še na odstranjevanje nezaželenih gostov s sej predsedstva celjske skupščine. Takšen predlog jim bo gotovo posredoval celjski župan Anton Rojec, prvi na spisku za odstranitev pa je (že spet) Silvester Drevenšek.

Borut Alujevič se zaradi političnih in direktorskih dolžnosti redko pojavi na gledališkem odru. Je pa zato kaj hitro našel nadomestilo in sedaj redno nastopa v skupščinski dvorani. Le aplavza nikoli ne doživi.

Vesti o dveh najbolj znanih Mozirjanih: izvršnik Alfred Božič je do nadaljnjega bolan (datum ozdravitve je 20. februar, ko bo zasedala občinska skupščina ter razpravljala o zaupnici), liberalec Ivan Krefl pa je po neuradnih vesteh izgubil še tri pripadnike stranke.

S plakatov za letošnji kulturni praznik v Celju je zrl slavist Fran Miklošič, ki pa je v Narodnem domu ostal v senci Prešerna, saj se nanj nihče ni spomnil. Ne v nagovoru ne kako drugače. Če vaš zanima, za koga gre, v Knjižnici o njem ne manjka literature.

Celjski poslanci, ki se sicer spoznajo na vse, so na zadnjem zasedanju spregledali nepomembno podrobnost: program modernizacije in samoprispevka za celjsko bolnišnico sta dve povsem različni stvari.

»Ne, nisem rekel, da imam rad moške. Rekel sem, da sem tudi ljubitelj žensk, da rad pogledam lepo žensko, jo ustavim in jo pohvalim. Ko hodiva z ženo po mestu, se zgodi, da glasno pohvalim kakšne lepe ženske noge.« Zlobčeve žene na 6. Celjskem večeru na Dobrni ni bilo zraven, da bi to umetnikovo izjavo potrdila ali demantirala.

Friderik Kolšek, celjski opat, Antonu Rojcu, celjskemu županu: »Ah, Tonček, nič ne marajte, če kdaj naredite kakšno naumnost. Bog je vsemogočen in marsikaj odpusti. Saj vem, da delate vse v dobri veri, da je tako prav in ljudem všečno.«

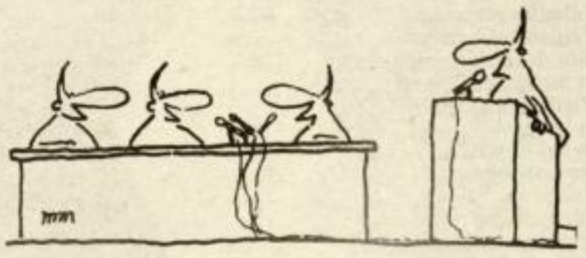

Če hoče gospod poslanec videti našega ministra za trg, naj skuša nekako priti do vabila za eno od njegovih okroglih miz.

Lepo je v naši domovini bi(va)ti...

V komunizmu je bilo življenje lepo.

Moji glavoboli so se pričeli z zmago Demosa. Kaj naj bi storil? Pa saj sem neodvisen. Počakajmo, kaj bo.

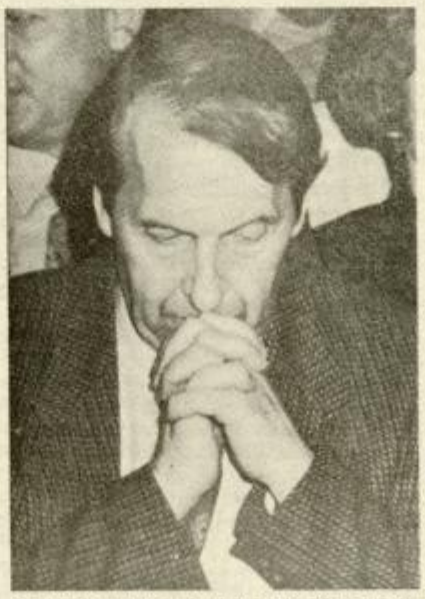

Pa tudi sedaj mi ni lahko. Mi bo bog pomagal?

Foto: EDI MASNEC

The Harley street »hotel«

Prijazna angleška bolnišnica, kjer se zdravi mali Blaž

Londonska zasebna Harley street klinika, kjer je bil pred štirinajstimi dnevi na srcu operiran Blaž Skornšek iz Laškega, spominja prej na hotel kot na bolnišnico. V njej ni značilnega bolnišničnega vonja, zdravniki niso v belih haljah temveč so oblečeni vsakdanje, medicinske sestre so v elegantnih temno modrih kostimih, le strežno osebje je oblečeno približno tako, da lahko obiskovalec posumi, da je vstopil v zdravstveno ustanovo in ne v hotel.

Moti se tisti, ki misli, da je klinika podobna tistim, ki jih občudujemo v televizijskih nadaljevankah. Opremljena je namreč skromno, sobe so majhne, vendar je v njih prostor le za otroka in mater ter za televizor, za otroke imajo igralnico, otroci so oblečeni v lahna oblačila, poskrbijo pa tudi za to, da otroci, če je le mogoče, ne prejemajo injekcij, temveč zdravila v drugih oblikah. Tudi Blaž Skornšek je imel občutek, da je v hotelu in ne v bolnišnici.

Sicer pa v Harley street kliniki ne operirajo le otrok. Tudi druge paciente, vseh starosti, sprejmejo. Roki operacij so vnaprej določeni, kar za vsak primer posebej zberejo skupino strokovnjakov, ki nato opravijo operacijo.

Obiski v bolnici so dovoljeni ob vsaki uri, tudi v sobo za intenzivno nego je vstop takorekoč prost, ne da bi bilo potrebno natikati posebna oblačila. Posebej pri otrocih neprestano ob njihovih posteljah posedajo matere, za vsakega bolnika na intenzivni negi pa je zadolžen po en medicinski delavec z višjo izobrazbo.

Stanje Blaža Skornška je v primerjavi z minulim tednom nespremenjeno. Še vedno je v sobi za intenzivno nego, v nedeljo je bil še priključen na dializni aparat. Sedaj se otrok že zbuja, zdravniki pa menijo, da sicer počasi okreva, kar pa da je ugodno in v skladu z njihovimi pričakovanji.

Omeniti velja tudi odnos medicinskega osebja do staršev. Vsi so izjemno prijazni, starše, če je potrebno, tudi skušajo pomiriti, jim vliti poguma. Skornškovim, na primer, je ob strani stal tudi doktor Stark. Res, da so vsi za vse to dobro plačani, res pa je tudi, da se s človeško toplim odnosom dá veliko storiti za zdravje bolnikov in počutje njihovih svojcev ter da se prijaznosti in topline dá tudi priučiti.

NATAŠA GERKEŠ
Foto: EDO EINSPIELER

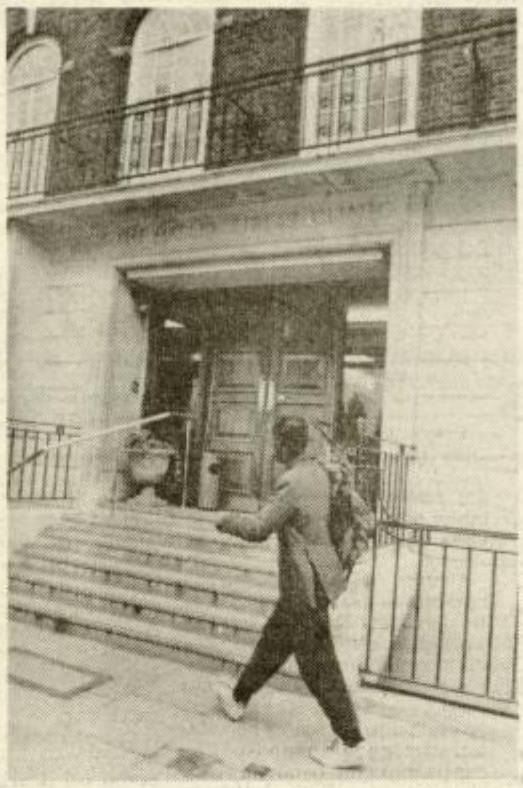

Zdravil ne primanjkuje

Za tista, ki jih ni, imajo v lekarnah nadomestila

V Celjskih lekarnah zdravil ne primanjkuje, čeprav so njihove zaloge skromne. Kot nam je povedala direktorica mag. Herta Knavs, so razlogi samo poslovne narave. Res pa je, da nekaterih zdravil v lekarnah že nekaj časa nimajo, imajo pa enakovredna nadomestila zanje.

Najbolj opazno je pomanjkanje zdravil za srčne bolnike. Isosorba že dalj časa ni, nadomestila zanj pa so Difutrat, Cornilat in Tinidil. Ta zdravila se od Isosorba razlikujejo samo po jakosti, vendar jih mora zaradi tega predpisati zdravnik in zamenjave ne morejo opraviti v lekarnah. Drugo znano zdravilo, ki ni dosegljivo, je Nitroglicerin. Enako sestavo imata zdravili Angiset in Nitrobukal. Učinkovito nadomestilo pa sta tudi Nitroderm obliž in Nirmin krema. Bolnik, ki je prišel pod Nitroglicerin, se seveda ne bo zadovoljil s kremo ali obližem, torej mu mora to predpisati zdravnik. Tretje razširjeno zdravilo, ki ga že tudi nekaj časa ni, je Lasix. Neposredne zamenjave zanj ni, imajo pa druga zdravila, ki so prav tako namenjena za odvajanje vode iz telesa. Tudi ta zdravila mora predpisati zdravnik.

Zaskrbljenost, da zdravil ni ali da jih ne bo, je po podatkih Celjskih lekarn neutemeljena. Občasna ali dlje trajajoča pomanjkanja lahko razrešijo z večjo prilagodljivostjo tako zdravnikov kot tudi bolnikov, navajenih na »svoje« zdravilo.

MILENA B. POKLIČ

SDP ostaja v skupščini

Dan po protestnem odhodu poslancev SDP z zasedanja celjske skupščine je vodstvo stranke skupaj s poslanskim klubom pripravilo novinarsko konferenco, na kateri je pojasnilo svoje ravnanje.

Predsednik stranke Zeljko Cigler je pojasnil, da so se poslanci odločili za odhod, ker so ocenili, da na skupščini ni bilo več vsebinskih in proceduralnih pogojev za nadaljnje delo. Kršena sta bila poslovnik in statut, kar se po besedah Ciglerja ni zgodilo prvič. Najbolj nesmiselno pa je po njegovem to, da so poslanci po več kot enomesečni razpravi zavrnili odlok, ki omogoča postavitev vprašanja zaupnice funkcionarjem, ki delajo slabo. S tem skupščina ne more uveljaviti odgovornosti vlade, ki jo je izvolila.

Prenovitelji očitajo skuščini tudi ukvarjanje z obrobnimi vprašanji, medtem ko ne vidi problemov v gospodarstvu, ekologiji, sociali... Po besedah Janeza Domitroviča, vodje poslanskega kluba SDP, je delo v skupščini predvsem podrejeno strankarskim interesom, ne pa problematiki Celja. Sam se počuti v podrejenem položaju v primerjavi z ostalimi poslanci, saj njegovih predlogov večinoma predsedstvo skupščine ne upošteva in jih niti ne daje na glasovanje. Zaenkrat se prenovitelji kljub trenutnim razmeram ne bodo odpovedali sodelovanju v skupščini, ocenjujejo pa, da je Celje pred parlamentarno krizo.

TC

V Lomu »vlom« v Pivovarno Laško

Spoznavno srečanje delničarjev Gostilničarske pivovarne Laško

V soboto se bodo v restavraciji motela Lom, ob avtocesti Ljubljana–Postojna, sestali lastniki in dediči delnic nekdanje Gostilničarske pivovarne delniške družbe Laško. Srečanje bo ob 11. uri, udeležilo pa se ga bo tudi vodstvo današnje Pivovarne Laško; kjer so zainteresirani za sodelovanje z nekdanjimi delničarji. Odbor delničarjev Gostilničarske Pivovarne Laško, ki srečanje pripravlja, je v goste povabil še Dimitrija Rupla in Rajka Pirnata.

Odbor delničarjev ima začasni sedež v Logatcu, delujejo pa pod okriljem Združenja lastnikov razlaščenega premoženja. Doslej je vključenih približno osemdeset nekdanjih delničarjev, ki so predvsem iz Dolenjske in Gorenjske. Celjani in Laščani, ter Štajerci nasploh, se vabilu odbora niso množično odzvali, zato jih vodstvo laške pivovarne poziva naj to čimprej storijo, saj bodo tako najlažje našli skupni jezik.

Po besedah **Toneta Turnška**, direktorja laške pivovarne, je bilo predvojnih delničarjev okoli tisoč štiristo, nekateri pa so imeli tudi po sto delnic. Nekdanja pivovarna je glede na proizvodne zmogljivosti in na količino proizvedenega piva dosegala le en odstotek sedanje letne proizvodnje. »Pri ustanovitvi odbora delničarjev naša pivovarna ni sodelovala, tudi organizatorji srečanja na Lomu nismo. Očitno pa je, da želijo nekdanji delničarji resno nastopati, kar v pivovarni pozdravljamo, saj sodi med naše načrte tudi preoblikovanje pivovarne v delniško družbo, takoj, ko bo to zakonsko mogoče. Zato želimo z nekdanjimi delničarji vzpostaviti čim bojše odnose in jim kasneje omogočiti določen odstotek delnic. Predvidoma naj bi šlo za okoli pet odstotkov od ocenjene vrednosti.«

Predvojni delničarji so kapital, ki so ga v nekdanjo Gostilničarsko pivovarno Laško vložili, izgubili med vojno, ko je bila pivovarna bombardirana. Po vojni je niso obnovili s kapitalom delničarjev. Kljub temu vodstvo pivovarne meni: »Z delničarji nismo zaostrovali odnosov, želimo jih vzpostaviti. Nenazadnje so nekdanji delničarji pred vojno zgradili to pivovarno kot slovensko, zato so se združili vsi slovenski gostilničarji, v nasprotju z Unionom, ki je bil nemški. Združenje lastnikov razlaščenega premoženja omenja, da želijo nekdanji delničarji poudariti slovenstvo, nacionalno pripadnost, na podlagi katere so se združili in postavili v tridesetih letih na noge leta 1929 propadlo pivovarno.«

NATAŠA GERKEŠ

Še sonce so obdavčili

Bogati naj kupujejo ceneje, reveži pa so na revščino tako že navajeni

Tako! Pa smo z eno nogo že v Evropi. Po zaslugi nove davčne politike oziroma novih davčnih stopenj. Hvala tudi zavzetim poslancem v republiški skupščini, ki so med drugim glasovali za to, da se obdavčijo otroški čevlji in oblačila. Naj se ve, da so otroci naše največje bogastvo! Tako kot je bogastvo tudi v znanju, pa v informacijah, ki jih prinaša tisk, in še marsikje...

Otroška obutev in konfekcija sta bili doslej neobdavčeni, zdaj pa je treba 7-odstotnemu temeljnemu davku dodati še 13,5 odstotka republiškega davka. Mnogo večje davčne stopnje kot doslej veljajo tudi za šolske, risalne in pisalne potrebščine, gramofonske plošče in posnete videokasete tudi s področja znanosti, kulture in izobraževanja, kamor med drugim sodijo tudi otroške in revolucionarne pesmi. Za vse to je treba po novem odšteti 20 odstotkov temeljnega in 13,5 odstotkov republiškega prometnega davka. Kot vse kaže, pa tisti, ki so za to glasovali, niso zadovoljni niti z našim tiskom, saj je po novem obdavčen s tremi, rumeni pa še dodatno z dvajsetimi odstotki. Država je pač država in vzeti mora tam, kjer se vzeti kaj da oziroma pri tistem, kar ljudje potrebujejo domala vsak dan. Da pa naši poslanci vendarle skrbijo tudi za narodov blagor, so pokazali že s tem, da so občutno znižali prometne davke za igralne karte, alkoholne pijače, igre na srečo in krznene izdelke ter izdelke iz zlata. Naj torej bogati kupujejo ceneje, revni so pa tako ali tako že navajeni na revščino. Davek za JLA je vključen kar v celotni davčni sistem in tudi s tem so se strinjali naši vrli poslanci v Ljubljani. Stopenj davkov od prometa proizvodov je sedaj sicer res manj, kot jih je bilo, pa vendarle še veliko več kot v večini zahodnoevropskih držav. Sicer pa v tabeli navajamo nekaj zanimivih primerov.

Poleg že omenjenega so po novem obdavčene še naslednje stvari: šolske risalne in pisalne potrebščine, umetniška dela kot trgovsko blago, naravna gnojila in satnice ter oprema v čebelarstvu, turistični, propagandni in informativni material, solarni vodni grelniki, kolektorji in toplotne naprave, ki uporabljajo sončno energijo, slikarski in kiparski material, značke, medaljoni, vodne turbine za majhne hidroelektrarne, aparati za merjenje sladkorja v krvi in registrske blagajne. Vse to je obdavčeno z 20 odstotki temeljnega in 13,5 odstotki republiškega prometnega davka.

J. VEDENIK

Vrsta blaga	Zb. stopnja do 31. 1.	Temeljni d.	Rep. d.	Skupaj
Pivo	103	30	38	68
Naravno žganje	110	30	50	80
Vžigalniki za cig.	93,5	20	13,5	33,5
Vžigalniki z naravnim dragim kamenjem in naravnimi biseri	138,5	50	13,5	63,5
Usnje plazilcev in krzno	113,5	50	13,5	63,5
Dragi kamni in naravni biseri	113,5	50	13,5	63,5
Čokolada	10	3	–	3
Južno sadje	15	3	–	3
Izvirna umetniška dela	0	3	–	3
Učbeniki	0	3	–	3
Obutev, detergenti	17,5	7	13,5	20,5

Dva referenduma

V nedeljo, 17. februarja, se bodo krajani v KS Petrovče in Tabor na referendumu odločali o podaljšanju krajevnega samoprispevka za naslednjih pet let. Referendumska mesta bodo odprta od 7. do 19. ure. Če bosta referenduma uspela, bodo v obeh krajevnih skupnostih marsikaj postorili, seveda pa največ na področju komunale.

T.T.

Zgovorni molk šentjurskih šolnikov

Šolniki so se zbrali na županovo povabilo

Na srečanju ravnateljev in vodij šol iz šentjurske občine je bilo slišati predvsem pritožbe na račun materialnih vprašanj šentjurskega šolstva, dosežkov posameznih kolektivov ter njihovih tekočih težavah.

Predstavnik šentjurske občinske vlade Simon Zdolšek je menil, da bo po sprejemu nove davčne zakonodaje, pred razdeljevanjem denarja, potrebno vedeti koliko denarja bo priteklo v blagajno, upoštevati pa tudi gospodarsko šibkost te manj razvite občine. Zato vsi v tej občini pričakujejo večjo denarno pomoč iz republike.

V razpravi so ugotavljali, da so šentjurski učitelji v primerjavi z zaposlenimi v šentjurskem gospodarstvu plačani nadpovprečno, s Slovenijo pa podpovprečno. Raven izobraževanja na šentjurskih šolah je povprečna, s šolskimi prevozi naj bi včasih tudi pretiravali, zaradi slabo ogrevanih učilnic v preteklih mrzlih dneh pa bi pouk lahko prestavili, je menil šentjurski župan, ki je srečanje sklical.

Šenjurski šolar in učitelj ne bi smela biti na slabšem od tistih, ki živijo v gospodarsko razvitejših okoljih, znotraj šentjurske občine pa naj ne bi bili na slabšem šolarji iz najmanj razvitih krajevnih skupnosti. Tako so pogoji dela v podružnični šoli na Prevorju, kjer se šola 43 otrok z dobrim učnim uspehom, neprimerljivi z vsemi drugimi šolami v šentjurski občini.

Ko so razpravljali o pravnih spremembah zakonodaje, ki zadeva slovensko šolstvo, je še največ kritičnih pripomb povedal gostitelj, predsednik občinske skupščine in republiški poslanec mag. Franc Kovač. Na potrebo po pravočasnih pripombah šolnikov ob sprejemanju novih šolskih rešitev je opozorila tudi podpredsednica šentjurske skupščine Breda Svetina. Dogovorili so se, da bodo šolniki Kovaču posredovali svoje zbrane pripombe s posredovanjem domačega VIZ-a, zvedeli pa so, da bodo problematiki osnovnih šol posvetili posebno točko na eni spomladanskih sej občinskega parlamenta.

BRANE JERANKO

Poklon slovenskemu filmu

Tokrat samo slovenski filmi – Od umetnosti do razbojnikov

Od srede do sobote bodo v Celju Dnevi slovenskega filma, ki jih pripravlja naše uredništvo v sodelovanju s celjskim izvršnim svetom, celjskim Kinopodjetjem in Društvom slovenskih filmskih delavcev iz Ljubljane. Gre za preobrazbo Tedna domačega filma, ki je bil obarvan jugoslovansko, v slovenski filmski praznik, kar pa zgolj naključno sovpada z razpotjem, na katerem se je znašla Jugoslavija.

Dnevi slovenskega filma, ki bi morali biti že novembra lani, pa smo jih zaradi vodne ujme prestavili, bodo v Celje privabili številne filmske ustvarjalce in ljubitelje filma. Na ogled pa bodo med drugim tudi štirje premierni filmi, ki bodo na sporedu v kinu Union. Predstave bodo ob 15.30, 17.30 in 20. uri.

Uradna otvoritev festivala bo v sredo, 20. februarja, ob 20. uri, ki bo v kinu Union na sporedu film **Marjana Cigliča Ječarji.** Film je nastal letos v Studiu 37, po scenariju Željka Kozinca, v glavnih vlogah pa se predstavljajo: Svetozar Cvetkovič, Ksenija Marinkovič, Ivo Ban, Polde Bibič, Danilo Benedičič in Janez Hočevar. Film je po tematiki umeščen v sedanjost in združuje evropske teme: gerontokracija, totalitarni sistem, negativna utopija, vampirska tema v znanstveno fantastični preobleki, ljubezen, ki se žrtvuje in odrešuje.

V četrtek bodo predvajali **Umetni Raj Karpa Godine,** ki je nastal v lanskoletni Vibini filmski proizvodnji. Gre za film, ki je posvečen Fritzu Langu, enemu velikanov filmske umetnosti. Film osvetljuje njegovo prijateljevanje s Karolom Grossmanom, podeželskim zdravnikom iz Prekmurja, ki velja za začetnika slovenske filmske umetnosti. Grossmana so v filmu preimenovali v Gatnika. Film se ne omejuje zgolj na njuno prijatelejvanje, temveč mu je to le izhodišče za oris svetovljanske zgodbe iz slovenskega podeželja v začetku 20. stoletja. V glavnih vlogah nastopata Jurgen Morche in Vlado Novak.

Kot vidite, celjsko publiko celo leto temeljito pripravljamo na teden domačega filma!

Poleg premiernih filmov bodo v sporedu Dnevov slovenskega filma še štirje mladinski filmi (Kekec, Ti loviš, Maja in vesoljček ter Poletje v školjki), štirje filmi v programu Bili so sporni (Rdeče klasje, Na svidenje v naslednji vojni, Christophoros in Razseljena oseba). Ta programa bosta v kinu Metropol. V Malem Unionu pa se bo odvrtel tekmovalni spored slovenskih kratkih filmov ter retrospektiva filmov Dušana Povha.

V petek bomo v kinu Union spremljali film **Boža Šprajca Decembrski dež,** ki je prav tako nastal lani, film pa odlikuje še glasba Zorana Predina. Nastajal je vzporedno z nadaljevanko Pripovedke iz medenega cvetličnjaka, ki jo lahko sedaj spremljamo ob nedeljah na televizijskih zaslonih. V filmu Šprajc slika življenje mladega para Mojce in Staneta, ki se zaljubita in poročita v burnem letu 1968, nato pa se ločita. Na videz preprosta zgodba obeta še verodostojno slikanje dogodkov na Slovenskem v tem času. V filmu se predstavi vrsta slovenskih igralcev, predvsem mlajše generacije: Saša Pavček, Boris Ostan, Teja Glažar, Radko Polič, Roman Končar, Lidija Jenko in drugi.

V soboto, ko bo filmski festival zaprl svoja vrata, bodo predvajali za zaključek še film **Jureta Pervanje Do konca in naprej,** ki veliko obeta. Gre za film, ki obuja legendo o znanem slovenskem roparju slovenskih vasi prejšnjega stoletja, ki je v filmu skrit v ime Tone Hac. Film na humoren način spremlja njegove dogodivščine, ki je hkrati velik osvajalec žensk in ker je po srcu dobričina, ga imajo radi predvsem ubožnejši. Ves čas pa mu je na sledi inšpektor Alojz Kranjc. Upravičeno si smemo od zadnjega premiernega filma največ obetati, v njem pa bodo spoznali tudi že uspešne mlade slovenske igralce, Matjaža Tribušona, Barbaro Lapajne, Lučko Počkaj, Gojmira Lešnjaka in Vesno Jevnikar. Seveda tudi Janez Hočevar ne manjka.

NATAŠA GERKEŠ

Vstopnice za Dneve slovenskega filma so že naprodaj pri blagajni kina Union v Celju. Če želite kupiti abonmajske vstopnice boste zanje odšteli 140 dinarjev, sicer pa bodo cene za posamezne naslednje: za premierne filme, ki bodo na sporedu v kinu Union bo za večerni predstavi (ob 17.30 in 20. uri) potrebno odšteti 40 dinarjev, za popoldansko, ob 15.30, pa 35 dinarjev. Za filme v kinu Metropol, ki so jih organizatorji povezali v skupni naslov Bili so sporni, boste odšteli 30 dinarjev ter za mladinski spored 25 dinarjev. Vstop za ogled filmov v Malem Unionu je prost.

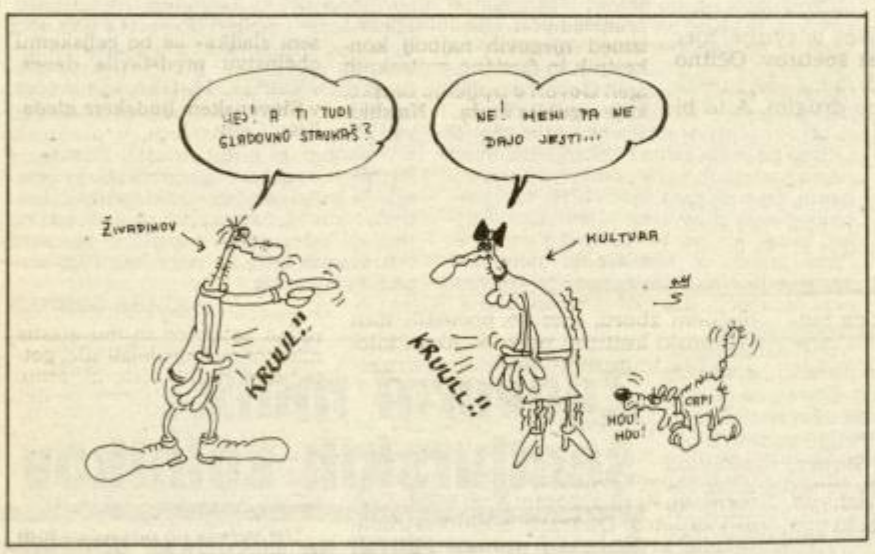

ZAPISOVANJA

Kdo oblači oblast?

Piše Tadej Čater

Glede na to, da je že skoraj teden dni odkar smo praznovali Prešerna in glede na to, da je »primer Živadinov« dobil poleg kulturnih oziroma kulturnopolitičnih tudi »še samo« politične razsežnosti, kar seveda ne spada pod tale kolumen, bi se tokrat pozabavali z modo oziroma s stilom oblačenja, recimo temu, znanih Slovencev.

Na to me je navedlo opazovanje avtobusnih šoferjev in sprevodnikov, redarjev (roko na srce, tudi tistih v diskoteki, ki nosi, vsaj za moj okus, preveč zveneče ime filma iz zgodnjih petdesetih), skratka vseh tistih, ki so daleč od tega, da bi bili pomembni, ampak so enostavno ljudje, ki so na tak ali drugačen način izpostavljeni javnosti. In kot taki bi seveda morali biti, če že ne lepo oblečeni, pa vsaj urejeni. Tako pa je njihov videz: mastni štrenasti lasje, zamaščene in zaprašene hlače, nesramno razkazovanje prsnih kocin, čevlji iz katerih »štrlijo« visoki narti... da o kulturi izražanja sploh ne govorim. Sicer pa preidimo z malih nepomembnih ljudi na tiste, ki so ali bi vsak naj bili pomembni, na tiste, ki jih iz dneva v dan videvamo bodisi na ulici bodisi na TV.

Med najbolj izpostavljene vsekakor sodi gospod Rupel, ki pa si je, žal, ves šarm zapravil v trenutku, ko se je na ljubljanskem letališču pojavil z vrečko iz Duty Free shopa v roki. Poleg tega se gospod minister najbrž ne zaveda, da niti ni več tako rosno mlad in ima kot tak torej določeno telesno težo in vse tisto kar sodi zraven. Zaradi tega niti ni čudno, da mu suknjiči, ki jih oblači, prav nič ne pristojijo: so preozki in tesno oprijemajoči se telesa; in ker ima gospod Rupel tudi malce daljše roke, mu svetujem, da si ali kupi nov suknjič s podaljšanimi rokavi, ali pa rokave svojih ozkih in prekratkih suknjičev ustrezno podaljša. Gospod Peterle je vsekakor bolj vesten (vsaj kar zadeva obleko). Njemu bi priporočil zgolj kakšen modni dodatek. Recimo, klobuk s širokimi krajci, črn, jasno, in pa mogoče namesto obvezne kravate še metuljčka. Prav tako gospod Bučar. Njemu bi se lepo podala žametna kravata z izvezenim črnim panterjem. S tem, da pretiravati nikoli ni dobro. Gospod Janša je precej latinsko orientiran, kar še ne pomeni, da se mu ne bi podale obleke sivo zelenih odtenkov. Mogoče še sprememba frizure, kar pa spet ni tako zelo potrebno. Gospod Bavčar ima vsekakor krasno ženo, saj ga menda kar sama oblači. Iz njegove pojave kar kliče po moškosti. To pa ne velja toliko za gospoda Capudra, čeprav je popolnoma res, da je Capuder kulturni minister in romanist, francist, in kot tak vsekakor seznanjen s sprotnimi modnimi trendi. Vsaj tistimi pariškimi. Yves Saint Laurent pa zanj nikakor ne more biti »ta pravi« modni salon. Kaj šele J. P. Gaultiere. Ženski del slovenskega parlamenta je, jasno, precej bolj modno orientiran. Mogoče bi le gospe Hribarjevi svetoval malce širše krilo posuto z rdečimi vrtnicami, kar pa ni obvezujoče. Bi pa te vrtnice dale njeni postavi nek svojstven pečat. Pečat topline, materinstva, ženskosti...

No, ja, ni lepo, kaj lepo., priporočljivo ni, tolči po oblasti oziroma po oblekah, ki so na oblasti. Toda tole pisanje se niti ne dotika toliko same oblasti kot tistih, ki to oblast oblačijo. Resda ne vem, kdo je tisti, ki jim svetuje, ki jih oblači, vem pa, da jim včasih zelo slabo svetuje. Prav tako ne vem, kdo je npr. v Izletniku zadolžen za kreiranje oblek šoferjev in sprevodnikov, vem pa, da to počne zelo slabo. Prav neokusno. Zato Izletniku svetujem ustanovitev posebnega tečaja, ki bi njihove delavce seznanil s tem, kaj je lepo in kaj ne. Sam sem pripravljen, za ustrezen honorar, jasno, celo priskočiti na pomoč.

NT&RC

Ne čakajte na maj – čas za kino je zdaj

DNEVI FILMA SLOVENSKEGA

Celje, 20.-23. 2. 1991

Festival bo – z avtorji ali brez njih

Organizatorje bližnjih Dnevov slovenskega filma v Celju je sklep občnega zbora Društva slovenskih filmskih delavcev, da bodo, v primeru če organizatorji ne umaknemu vabila na festival in k otvoritvenemu govoru ministra dr. Andreja Capudra, avtorji bojkotirali festival, milo rečeno presenetil.

Društvo slovenskih filmskih delavcev je namreč **soorganizator festivala** in z nakazano obliko izsiljevanja svojo vlogo postavlja v čudno luč. Vabilo ministru Capudru, ki datira že iz oktobra lani, smo namreč z vodstvom društva skupno uskladili, ker pa je bil zaradi katastrofalnih poplav festival z lanskega novembra prenešen na letošnji februar, smo vabilo ministru le ponovili. Kot skrbni organizatorji smo dolžni na osrednjo slovensko filmsko manifestacijo povabiti namreč vse, ki jim slovenski film ni tujek na nacionalnem kulturnem telesu. To pa so v prvi vrsti občinstvo, brez katerega je film mrtev, avtoji filmov, kulturna javnost in politika. Slovenski film brez republiškega komiteja za kulturo in brez njegovega ministra, pa naj društvo in javnost sodijo o njem kakorkoli že hočejo, ne more. Andrej Capuder je slovenski kulturni minister in skrajno neoodgovorno je od organizatorjev festivala zahtevati, naj v imenu filmskih avtorjev to ignorira.

21. februarja bo v Celju simpozij na temo Slovenski film zdaj in prav ta osrednji slovenski simpozij o tem segmentu slovenske kulture naj bi nakazal možne poti reševanja zadreg slovenske filmske proizvodnje in filmske kulturne politike ob dejstvu, da je osrednji slovenski producent – Viba film – v likvidaciji.

Če je že »obračun« s slovenskim kulturnim minstrstvom in ministrom potreben, potem bi bilo zanj pravo mesto ta simpozij in ne poskus društva, da na ramenih organizatorjev slab teden pred začetkom festivala, ruši manifestacijo, ki jo soorganizira.

Organizatorji smo potisnjeni v kot. Čeprav razumemo stališča občnega zbora slovenskih filmskih delavcev, nam ne ostane nič drugega, kot da opravimo svojo organizacijsko dolžnost. Na festival smo povabili občinstvo, avtorje, slovenski in občinski politični vrh in slovenskega ministra za kulturo.

Celje je filmski festival dolgo in skrbno pripravljalo. Ne za govornika ali za slovensko kulturno politiko, marveč za slovenski film sam in za občinstvo. In ker je organizatorjem primaren interes slovenskega filma kot enega najpomembnejših delov slovenske kulture, prav v interesu tega filma predlagamo društvu in avtorjem, da o sprejeti odločitvi še enkrat razmisli.

POSEBNA PONUDBA:

Cena malega oglasa v Novem tedniku je 100, vsaka nadaljnja beseda pa 10 dinarjev, za zahvale in osmrtnice je cm v koloni 100 dinarjev. Čestitke poslušalcev na Radiu Celje stanejo 200, osmrtnice 300 ter zahvale do 30 besed 500 dinarjev, vsaka nadaljnja beseda pa 15 dinarjev.

Telefoni za prepir

Taborčani – drugorazredni državljani? PTT-ju ni jasno, zakaj se razburjajo

Taborčani so besni zaradi dragih, obenem pa še dvojnih telefonskih priključkov. Vroča linija pa ni samo med Taborom in PTT-jem, temveč tudi znotraj Tabora. Bo zaradi telefonije pogorel nedeljski referendum o podaljšanju krajevnega samoprispevka?

Cena za vrtoglavico

»Devet tisoč nemških mark je za telefonski priključek absolutno previsoka cena. Del denarja zahtevamo nazaj, delo celjskega PTT-ja naj pregleda republiška inšpekcija ali pa bomo vse skupaj obesili na veliki zvon preko našega poslanca v republiškem parlamentu.« Tako protestira kakšnih trideset do štirideset krajanov Tabora. V glavnem so iz Ojstriške vasi, ki so jim v hiše napeljali za nameček še dvojčke. Zaradi tega se počutijo – tako pač izjavljajo – kot drugorazredni državljani.

Januarja letos so v krajevni skupnosti Tabor priključili 113 telefonskih priključkov. Vsak naročnik je plačal 5600 nemških mark, v dinarjih seveda, razliko do devet tisoč nemških mark, kolikor je stal priključek v Taboru, so dodali iz občinske malhe in sredstev krajevnega samoprispevka, za povezovalni kabel Tabor-Gomilsko ter sekundarni vod pa je denar prispeval PTT. Ljudje pa so sami zniževali stroške s prostovoljnim delom. Telefoni že nekaj tednov zvonijo po hišah, Taborčani pa hočejo zdaj razčistiti nekaj, po njihovem spornih vprašanj. Nezadovoljni so s ceno, saj nihče v Sloveniji menda ni plačal takšne cene. Nič manj zadovoljni niso z delitvijo številk. Kdo je delal prednostne spiske, da imajo krajevni funkcionarji ter člani odbora za telefonijo enojne telefonske priključke, tretjina naročnikov, tudi obrtniki in zdravnik, pa tako imenovane dvojčke? Zakaj po drugi strani ostajajo številke v rezervi? Bodo Taborčani delničarji, ker so sami kupili telefonsko centralo na Gomilskem? Zakaj tako ignorantski odnos PTT-ja, zakaj nikoli ni bilo nikogar za zbor v Taboru? Vse to so vprašanja, ki jih zastavljajo ljudje v Taboru.

Prednostnih list ni?

Pomočnik glavnega direktorja PTT-ja **Ivan Slamnik** ne zanika očitkov, da je stroškovno številka v Taboru res ena najdražjih v zadnjih nekaj letih. Argument, ki ga navaja kot opravičilo visoke cene, je predvsem velika razdalja med Taborom in Gomilskim. »Ljudem smo že na začetku predlagali, naj počakajo na ureditev samostojne centrale v Taboru. Niso se strinjali, zato smo gradnjo nadaljevali,« pojasnjuje Slamnik. In nadaljuje: »Vsa sedanja ureditev je začasna. Leta 94 bomo v Taboru priključili novo centralo, sedanja povezava Tabor-Gomilsko bo služila kot medkrajevna povezava za to novo centralo. Zato smo že sedaj stroške delili: tretjino so plačali krajani, tretjino občina, tretjino PTT. Vse stroške leta 94 prevzame PTT.« O kakršnemkoli vračanju denarja pa pri PTT-ju ne bodo razmišljali, je povedal Slamnik. »To bi lahko ljudje pričakovali le v primeru, da je krajevna skupnost zaračunavala več kot je zahteval PTT, v kar pa ne verjamem.«

In kaj je s spornimi dvojčki in enojčki? Slamnik trdi, da problemi nastajajo zaradi napačnega razumevanja pojmov. »Dvojček ne pomeni, da sta naročnika priključena na eno številko v centrali. Res je to, da si naročnika, ki imata dvojčka, ne moreta telefonirati in ne moreta govoriti istočasno. Zato je tudi razlika v naročnini: direkten priključek stane 150 dinarjev, dvojček 120 dinarjev.

Zagotovljena pa je tajnost pogovorov, ni nobenega motenja ali klicanja na račun drugega. Če bi naročnik odložil slušalko, pa bi pri PTT-ju takšnega naročnika lahko tudi za stalno izključili. Ne razumem, zakaj se ljudje tako razburjajo. Verjeli ali ne, tudi sam imam vsa leta dvojčka.«

Očitek o prednostnih listih in delitvi številk pa je Slamnik komentiral takole: »Telefonske naročnike na začetku zbira krajevna skupnost, pri priključitvi pa krajevna skupnost nima nobenega vpliva in tudi v Taboru niso delali seznamov. Pri PTT-ju obstoja predpis, da naročniki, ki presegajo 800 impulzov mesečno, ne morejo imeti dvojnega telefonskega priključka. Ob tem se upošteva še racionalna izkoriščenost in to bodo ljudje pač morali prepustiti stroki,« je odločen Slamnik. Rezervne številke pa po Slamniku ostajajo zato, ker so rezervirane za gradnjo omrežja v Trnavi.

Plačujemo zavožene investicije

Telefonija v Taboru ne odpira samo fronte med krajani in PTT-jem, temveč se grdo gledajo tudi krajani sami. Predvsem zaradi dvojčkov in enojčkov, celo zaradi bolj ali manj enostavnih številk, kar pa je, roko na srce, že kar otročje. In kaj pravijo v odboru za telefonijo v krajevni skupnosti? Iz daljše izjave povzemamo tole: »Odboru za izgradnjo telefonije ali vodstvu KS nikoli ni bila omenjena možnost priključitve novih naročnikov na dvojčke. Na naš oster protest nam je bilo rečeno, naj učenec ne uči učitelja. Sprašujemo se, ali smo bili prav mi dolžni plačati zavožena investicijska vlaganja v telefonijo v zahodnem delu občine. In še to: na krajevni skupnosti se nikoli ni pripravljal spisek tistih, ki naj bi dobili dvojni telefonski priključek.«

Razčiščevanju in pojasnjevanju v zvezi s telefonijo v Taboru očitno še ne bo kmalu konec. Nekateri v Taboru menijo, da bo zaradi telefonskih zdrah propadel referendum o podaljšanju krajevnega samoprispevka, ki bo to nedeljo. To bomo prav kmalu izvedeli, prav neumno pa je, da prihaja do zdrah, prepirov in slabše komunikacije ravno takrat, ko se gradijo boljše povezave s svetom. Je ni ceste, ga ni telefona, je ni kabelske televizije, kjer bi stvari minile brez špetirov. Očitno Slovenci v tem uživamo, čeprav te lastnosti pripisujemo drugim. A to bi bila že druga zgodba.

IRENA BAŠA

Vrbenski gasilci niso pomagali?

Gasilci iz Vrbja pri Žalcu, ki so bili v lanski poplavi tudi sami močno prizadeti, so morali po poplavi slišati precej ostrih kritik na račun svoje dejavnosti. Očitali so jim, da v poplavi niso pomagali sokrajanom. Ti očitki pa so neupravičeni in vrbenski gasilci so zaradi njih precej prizadeti...

»Imamo smolo, da leži celotno naselje na poplavnem področju. Poplava pa je bila tudi izredno huda in nas je voda zalila tako rekoč nenadoma. Niti najnujnejšega nam ni uspelo rešiti,« pripoveduje tajnik društva Miran Miklavžin. »Nesreča je v tem, da je poplava najbolj prizadela prav področje, kjer stanuje tudi skoraj tri četrtine naših gasilcev. Normalno je, da so najprej reševali v lastnih domovih in zato šele naslednji dan priskočili na pomoč tudi drugim,« še dodaja. Ob tem pa tudi ugotavlja, da je bila voda tako visoka, da do poplavljencev ne bi mogli niti z vojaško mehanizacijo. »Če bi gasilci hiteli na pomoč drugim, bi bili sami prizadeti, saj njim ne bi pomagal nihče. Zato kritika, da nismo pomagali, ni upravičena,« pravi Miklavžin.

Sicer pa so vrbenski gasilci imeli poplavljen tudi svoj dom, ki pa so ga zdaj že usposobili za redno dejavnost. Letos slavijo 60-letnico obstoja ob kateri bi radi dobili novo sodobno vozilo.

Nekaj težav imajo s članstvom. Uradno imajo sicer 78 članov, aktivnih pa ni niti desetina. V jubilejnem letu želijo vse te težave urediti.

T. VRABL

Tetovirana roža

S to predstavo prihaja po dolgem času v goste v celjsko gledališče Stalno slovensko gledališče iz Trsta, in sicer od 18. do 23. februarja za abonmajske predstave in za izven.

To je delo Tennesseeja Williamsa, v režiji Maria Uršiča. Tetovirana roža, ki je nastala na samem začetku Williamsove dramske poti, leta 1950, je ena izmed njegovih najbolj konkretnih in farsično grotesknih iger. Govori o trpljenju ženske, ki je izgubila moža... Na sliki: igralca Miranda Caharija in Boris Cavazza k. g.

Pevcev pesem sladka

Med številnimi prireditvami v čast slovenskemu kulturnemu prazniku, ki se v tem mesecu še vrstijo na našem območju, gre šteti tudi nastop pevke, igralke, šansonjerke Jerce Mrzel. Z nastopom »Pevcev pesem sladka« se bo celjskemu občinstvu predstavila danes, v četrtek, 14. februarja zvečer v Slovenskem ljudskem gledališču Celje.

Jerca Mrzel si je skupaj s skladateljem Janijem Golobom za svoj nastop izbrala pesmi Franceta Prešerna. Prelivanje Prešernovih pesmi v glasbeno govorico in njihovo petje je zahtevna naloga, saj je Prešeren v svojem izrazu izredno natančen in mu glasba nikakor ne sme delati sile, petje pa mora biti čisto in jasno. Vse to je skladatelju in igralki odlično uspelo in to tako, da poslušalcu Janijeva glasba in Jeričino petje pomagata pri lažjem dojemanju bogatih Prešernovih verzov.

Del večera bo posvečen tudi drugim pesnikom.

MP

V SPOMIN

Majda Peperko

Pred kratkim je umrla dolgoletna učiteljica telesne vzgoje v Rogaški Slatini Majda Peperko.

V ugledni in napredni družini v Celju se je Majda rodila leta 1919. Od staršev je podedovala močan narodnostni čut. Ker je bila članica sokolskega društva, se je navdušila za telovadbo. Učiteljišče v Celju je končala leta 1939 in takoj po maturi nadaljevala študij na visoki šli v Beogradu.

Leta 1940 se je tudi za njo začela pot izseljenstva. Ko jo je privedla v Paračin, se je tam zaposlila v steklarni, leta 1944 jo najdemo v Beogradu. Po osvoboditvi je bila z dekretom premeščena v Bolgarijo za vzgojiteljico srbskih otrok. Ko se je vrnila v Slovenijo, je učila v Mariboru, Žalcu in na učiteljišču v Celju. Postala je navdušena voditeljica pri Partizanu, dokler ni bila leta 1959 premeščena v Rogaško Slatino, kjer je učila vse do svoje upokojitve 1978 leta.

Generacija srednjih let, ki jo je Majda učila, dobro pomni njeno požrtvovalnost in visoke moralne norme, ki jih je prenašala na svoje učence. Nikoli si ni lastila zaslug za delo in uspehe drugih, marveč je častila splošno družbeno delo, za katero je dobila tudi več priznanj. Najpomembnejši sta Bloudkova plaketa, ki so ji jo podelili leta 1974, ter zlata značka ZTKOJ. Bila pa je tudi nosilka Reda, dela s srebrnimi žarki.

Igrajo že, le posluša jih nihče...

Libojsko kulturno društvo doživlja najtežje trenutke v svojem 52-letnem delovanju. Za nekoč priljubljene dejavnosti je vse manj denarja in zanimanja. Dejavnih sekcij je vse manj, proslav ni več, krajane kultura kot kaže vse manj zanima...

Tako je izzvenel zadnji občni zbor KUD Svoboda »Ludvika Oblaka« v Libojah. V društvu še delujejo sekcije tamburašev, godbe na pihala in pevski zbor, knjižnična in turistična sekcija životarita, dramska pa je povsem zamrla. Slabši je bil tudi obisk na zadnji reviji domačih ansamblov, na kateri so bili sicer 18 let navajeni polne dvorane.

Najtežje je z denarjem, saj jim Keramična industrija Liboje ne more več dajati toliko sredstev kot pred leti. Brez denarja je tudi krajevna skupnost, tako so v veliki meri odvisni od majhnega Mirosana in denarcih, ki pricurljajo iz občine.

Poleg denarja pa je problem tudi vse manjše zanimanje krajanov. Tudi na občnem zboru, kjer so počastili tudi slovenski kulturni praznik, jih ni bilo. Tako so kulturniki igrali drug drugemu. Jože Jančič, dolgoletni predsednik godbe na pihala, je dejal, da imajo godbeniki kljub kriznim časom volje dovolj, a kaj ko jih nihče ne posluša. Ob takšnem stanju so bili libojski kulturni amaterji skromni tudi v napovedih za letos. Obdržati želijo vsaj tiste sekcije, ki delujejo in pripraviti štiri ali pet prireditev, ki bodo obiskane, saj je sicer bolje, da jih ni. TONE VRABL

Cvetje na steklu

Danes, v četrtek, 14. februarja, bo v Muzeju revolucije v Celju odprta razstava Jaglenke Markulj-Leban. Otvoritev bo ob 17. uri; razstava bo trajala teden dni, številni eksponati slik na steklo pa bodo tudi naprodaj.

Amaterska slikarka Jaglenka Markulj-Leban je do zdaj razstavljala predvsem v Celju in ostali Sloveniji, v zadnjem času pa tudi v Zagrebu in na Dunaju.

Umetniške pobude za svoja dela črpa slikarka Jaglenka predvsem iz narave – tako pejsaža kot tudi cvetja. Na steklo prenaša ta svoja videnja na predvsem svojstven način, ki se izraža tudi v nenavadni in samosvoji tehniki.

Z. S.

Nova knjižnica na Vranskem

Na osnovni šoli Ivana Farčnika-Buča na Vranskem so ob slovenskem kulturnem prazniku odprli novo knjižnico, v kateri je že sedaj več kot deset tisoč knjig. Ob otvoritvi so pripravili tudi razstavo o kulturnem življenju v preteklosti na Vranskem.

Da je knjižnica lahko odprla svoja vrata, so pomagali krajevna skupnost Vransko in Tabor, delovne organizacije INDE, KIV in Savinjski magazin, pekarna Brglez. Z zbiranjem prispevkov in prostovoljnim delom so pomagali tudi učitelji in učenci osnovne šole, na pomoč pa sta priskočila tudi VIO Žalec ter sekretariat za družbenoekonomski razvoj.

Knjižnica bo dopolnila ponudbo že obstoječe knjižnice, ki deluje pod okriljem kulturnega društva in je med najstarejšimi na Slovenskem, saj segajo njeni začetki v leto 1869.

Otvoritve nove knjižnice sta se udeležila tudi ljubljanska gledališka igralca Aleš Valič in Lado Jakše, ki sta pripravila recital Prešernovih pesmi.

T. TAVčAR

Konjiški nagrajenci

Ob letošnjem kulturnem prazniku so na osrednji občinski prireditvi, ki je bila v petek v Slovenskih Konjicah, podelili tri nagrade za uspehe na področju kulturne dejavnosti. Prejeli so jih: učiteljica na osnovni šoli v Ločah **Jožica Hanžič** za uspešno delo na likovnem in glasbenem področju ter še posebej pri Glasbeni mladini Slovenije, kulturni animator v zreškem Uniorju **Emil Zupanc** za uspešno povezovanje kulture s turizmom ter **otroška gledališka skupina Svobode Zreče** ob 10-letnici uspešnega delovanja. Ta skupina, ki jo vodi **Zdravko Ivačič**, je tudi prispevala kulturni program na osrednji prireditvi, na kateri je bil slavnostni govornik predsednik konjiškega izvršnega sveta Rudi Petan.

MBP

Življenje Franceta Oniča

Letošnji kulturni praznik so v občinski matični knjižnici v Žalcu posvetili rojaku pesniku Francetu Oniču, rojenem v Petrovčah (1901–1975). V kulturnem programu je pesnikova dela predstavila prof. Marija Končina – predsednica slavističnega društva Celje. Ob tej priložnosti je v knjižnici tudi razstava, ki jo je postavila prof. Božena Orožen, predstavlja pa življenje in delo Franceta Oniča.

L. KORBER

Kulturna preteklost Laškega

Na osnovni šoli Primoža Trubarja v Laškem so slovenski kulturni praznik obeležili s spoznavanjem kulturne preteklosti domačega kraja. Učence do 4. razreda je skozi zgodovino kraja ob muzejski zbirki popeljal Jože Majcen, starejšim pa je zgodovino in kulturno vrednost cerkve v Marija gradcu predstavil Jure Krašovec.

V. M.

Avtošola na parkiršču?

Štiri avtošole v žalski občini so dovolj, da kandidatom ni treba čakati v vrsti, zaplete pa se takrat, ko je treba pred izpitno komisijo v Celje. Tam pridejo Žalčani na vrsto po mesecu in pol čakanja.

To je ena izmed ugotovitev inšpektorjev, ki so pod lupo vzeli vse štiri avtošole v žalski občini. Pri tem so ugotovili tudi nekaj pomanjkljivosti in nepravilnosti. Tako so v avtošoli ZŠAM pripravljali kandidate tudi za voznike vozil C in E kategorije, čeprav šola za to ni registrirana. Posamezni vozniki inštruktorji so v vseh šolah poučevali kandidate za voznike v praktični vožnji od 12 do 14 ur dnevno, čeprav so lahko na cesti le po 8 ur. Poseben način, kako zmanjšati stroške, so odkrili v vseh treh zasebnih šolah. Namesto da bi plačali uporabo poligona v Ločici, so začetne ure praktične vožnje poučevali kar na parkiršči in zaprtih ulicah. Da to pomeni nevarnost za druge udeležence v prometu, najbrž ni treba posebej poudarjati.

Vse te nepravilnosti je treba odpraviti, zahtevajo inšpektorji, njihovo mnenje pa so potrdili tudi na zadnji seji izvršnega sveta, kjer so obravnavali delo avtošol. Prav tako se je treba dogovoriti z izpitno komisijo v Celju, da se skrajša čakalni rok za izpit, v občini pa bodo razmislili o lastni izpitni komisiji.

Sicer pa dosegajo v vseh avtošolah dobre rezultate, so povedali na seji izvršnega sveta. Lani so v vseh štirih šolah pripravili 1100 kandidatov za voznike motornih vozil. Najdlje deluje šola ZŠAM, kjer je sedem redno zaposlenih, trije opravljajo delo pogodbeno, na voljo imajo deset vozil. Tri avtošole so zasebne. Avto šola Mazzoni ima pet rednih in šest pogodbenih voznikov inštruktorjev, poučujejo s šestimi vozili. Avto šola Pečnik ima sedež na Bregu pri Polzeli, delo opravlja pet redno zaposlenih in en pogodbeni voznik, na voljo je pet vozil. Tretja zasebna šola je last Marjana Prevorška, zaposlena sta voznika inštruktorja.

IB

Zdravniki se ne gredo več

Člani strokovne medicinske komisije v celjski bolnišnici dr. Vili Vengust, dr. Zvone Lamovec in dr. Gorazd Voga so 5. februarja odstopili. Razlog je razprava poslancev na zasedanju skupščine občine Celje, ki se je razvila ob obravnavi uresničevanja četrtega celjskega samoprispevka. Poslanci niso le dvomili v ustreznost načrtovanega nakupa CT aparature iz tega programa, ampak tudi o strokovnosti modernizacije bolnišnice. Razprava je bila povsem v nasprotju s strokovnim konceptom, ki ga zagovarja medicinska komisija, saj je terjala prednostno izgradnjo ambulantnega trakta namesto funkcionalnih oddelkov. Strokovno delo komisije je ob vmešavanju poslancev in drugih onemogočeno, menijo zdravniki.

MBP

Konjiške kabelske zdrahe

Kabelska televizija enim v veselje, drugim v jezo – Objavljanje seznama neplačnikov

Celjani, ki že nekaj let poslušajo obljube o skorajšnji ureditvi sistema kabelske televizije, bi se konjiškim zdraham verjetno smejali. Konjičani pa se silno resno prepirajo, a sistem vsaj imajo.

Jezijo se naročniki, ki jih spravljajo ob živce občasne motnje, jezijo se tisti, ki še niso plačali priključkov, pa lahko njihovo ime vsakdo prebere med objavami lokalne televizije, jezijo se tisti, ki so se prijavili za upravljanje s sistemom, pa še odgovora niso dobili, jezi se vodstvo krajevne skupnosti, ker so ljudje tako grozno nehvaležni, jezi se... Le tisti, ki niso neposredno vpleteni v različne interese, se sploh ne jezijo, veselo preklapljajo s programa na program, ter se smejejo šalam z brado, ki jih prav tako lahko preberejo med lokalnimi objavami...

Na sistem kabelske televizije, ki so ga po mnenju nekaterih gradili prepočasi in predvsem nestrokovno, je danes priključenih skoraj tisoč naročnikov. Samo dvema še niso uspeli urediti priključkov, ob tem pa jih je kar 400 še dolžnih krajevni skupnosti vsak po 450 dinarjev protivrednost 50 nemških mark). To je tudi razlog, da krajevna skupnost izvajalcem še vedno dolguje 421 tisoč dinarjev, čeprav tudi izgovor, da bodo plačali, ko bo sistem v celoti urejen ali – kot rečejo – zniveliran, ni privlečen za lase. Število dolžnikov se sicer po objavi njihovih imen v teletekstu, ki ga pripravlja tajnik, krajevne skupnosti **Marjan Stramšak**, krči. Razlog za prvi val neplačevanja je bil tipično slovenski – precej sosedov naročnikov, ki bi morali plačati, je gledalo kabelsko televizijo zastonj kot poskusne programe. Ko so te odklopili, se je število plačnikov prvič povečalo. Tisti, ki so svoje pogodbene obveznosti izpolnili, si sedaj želijo, da bi jih še drugi, saj je prebiranje imen neplačnikov na televiziji sicer zanimivo, a ne za dolgo. Tako kot nisi več zanimive šale, ki jih menjajo samo enkrat tedensko. Sicer pa – program je res enak zapisnikom sej sveta krajevne skupnosti (z jezikom vred), boljši kot nič pa je le.

Vse težave in zaplete naj bi rešil nov upravljalec kabelske televizije. Svet krajevne skupnosti je sicer obetal, da mu bo posle prepustil že v začetku tega leta, do danes pa se še ni odločil, kdo bo to. Prijavili so se trije, ko je svet krajevne skupnosti ponudbe obravnaval, pa se ni mogel odločiti in je sklenil samo to, da naj bi bil upravljalec družba z omejeno odgovornostjo. Sejo so imeli 17. januarja in obljubili so, da bodo v mesecu dni to razrešili. Čas se izteka, rešitve še ni, ljudem pa temperatura narašča. Najbolj tako ali drugače vpletenim, ostali želijo samo dokončno ureditev sistema in njegovo morebitno razširitev, pa morda še malce vpliva na izbiro programov.

MILENA B. POKLIČ

V Rimskih Toplicah verouk v šolah?

V Rimskih Toplicah je pred nedavnim tamkajšnji župnik Ferdinand Luknar zaprosil vodstvo osnovne šole, da bi verouk v bodoče poučeval popoldne v šolskih prostorih. O njegovi prošnji bodo v šoli razmislili, izmišljotina pa je, kot je bilo prebrati v Novi dobi, da verouk tam že poučujejo.

Ferdinand Luknar je v svoji prošnji med drugim zapisal: »Zavedam se, da je cerkev ločena od države, in sem trdno prepričan, da morebitno izvajanje veroučnih ur v enem prostoru vaše šole nikakor ne bi bilo vmešavanje v vaš učni program.«

Po besedah ravnateljice osnovne šole v Rimskih Toplicah Dobrane Božič bodo o Luknarjevem predlogu razmislili, se posvetovali s starši in nato sprejeli dokončno odločitev. V šoli so pripravljeni na dialog z župnikom in bi mu pomagali, če bi se izkazalo, da je prostorska stiska v župnišču tolikšna, da je pouk verouka tam praktično nemogoč.

S prošnjo Ferdinanda Luknarja je že seznanjen direktor VIO Laško Jože Kraševec. Dejal je, da se vsi ravnatelji občine Laško načelno strinjajo, da se duhovnikom pomaga pri njihovem izobraževalnem delu; pripravljeni so na dialog, vendar bodo pomemben delež odločanja pri tem prepustili staršem. Obenem je Kraševec povedal, da je skupno stališče ravnateljev, da duhovnikom priskočijo na pomoč, če je to res nujno potrebno, ne pa v primeru, ko bi le-ti morebiti želeli izkoristiti nekoliko ugodnejši veter, ki je zapihal v odnosu do religije, za to, da se udomačijo v šolah.

V Laškem so prejeli tudi prošnjo tamkajšnjega dekana, da bi verouk poučevali v prostorih podružnične šole v Vrhu nad Laškim.

»Mi verouka ne uvajamo v šole in tega tudi ne nameravamo!« je odločen Jože Kraševec, ki dodaja, da tudi če bo šola odstopila prostore za pouk verouka, ne bo prevzemala nikakršnih posebnih ukrepov v zvezi s prevozom otrok, prav tako ne bodo usklajevali šolskih urnikov z veroučnim in podobno, odločilno besedo pa bodo pri morebitnem poučevanju verouka v prostorih šole imeli starši otrok. O vsaki prošnji bodo odločali posebej – glede na ugotovljeno dejansko stanje razmer, v katerih poučujejo verouk.

NATAŠA GERKEŠ

Kraji za diplomate

V tem tednu so bili na obisku na Celjskem članice Mednarodnega ženskega združenja iz Beograda in člani diplomatskega zbora v Jugoslaviji. Delegacija je bila v Sloveniji na dvodnevnem obisku, na Celjskem pa so obiskali Zdravilišče Rogaška Slatina, si ogledali Steklarno v Rogaški Slatini in Zlatarne Celje, kjer je nastal tudi posnetek. Po obisku Zlatarne Celje se je delegacija na poti v slovensko prestolnico ustavila še na Trojanah, kjer so jim postregli s krofi.

U. K.

Foto: EDI MASNEC

NT&RC

DNEVI FILMA SLOVENSKEGA

Celje, 20.-23. 2. 1991

V SPOMIN

Darinka Vizjak

V Celju je pred kratkim v sedemdesetem letu starosti umrla nepozabna učiteljica slovenskega jezika – Darinka Vizjak. Njen svetel lik bo ostal bleščeč množici njenih učencev, ki jih je vedno znala ogreti s svojo toplino.

Darinko je narodna zavednost pripeljala najprej v Celjski pisker, nato v zapor v Maribor in kasneje v taborišče Ravensbrück, od koder se je vsa bolna kot po nekakšnem čudežu vrnila v Celje. Učila je na šolah v Strmcu, Vojniku, Smledniku pri Kranju in Celju, kmečka dekleta je poučevala v gospodinjskih tečajih, režirala je ljudske igre na deželi. Iz ljubezni do materinega jezika se je porodila zamisel, da bi si njeni učenci dopisovali s slovenskimi pisatelji, pesniki in kulturnimi delavci. Plod tega dopisovanja je zbirka pisem, vezanih v knjigo in spravljenih na IV. osnovni šoli v Celju.

Tudi po upokojitvi Darinka ni mirovala. Še je poučevala materinščino, sodelovala je v krajevni skupnosti in bila vneta družbenopolitična delavka. Če ne drugače, je presenečala svoje znance, prijatelje in tovariše z izvirnimi čestitkami ob jubilejih. To so bili njeni zadnji pozdravi mnogoštevilnim prijateljem.

Darinka je bila čudovita življenjska tovarišica možu Rudiju, prav tako učitelju. Skupaj sta vzgojila številne mlade rodove. Ti so danes že sivolasi ljudje, a ju še vedno ne morejo pozabiti. Zdaj se klanjajo Darinkinemu spominu in zatrjujejo, da jim je prav ona vcepila najvišje življenjske vrednote. Kaj ni lepo, da se učiteljice Darinke spominjajo prav na ta način in z mislijo, da je minljivost samo telesna, vse ostalo pa živi naprej?

PETER SIMONITI

Za razcvet slovenstva

Nocoj, v četrtek, 14. februarja se bo v veliki dvorani celjskega Narodnega doma ustanovila podružnica Svetovnega slovenskega kongresa za celjsko območje. Iniciativni odbor, ki je v Celju začel z delom v začetku decembra, predseduje pa mu Tomaž M. Jeglič, ima za glavno nalogo pripravo vsebinskega in organizacijskega programa za 4. dan Svetovnega slovenskega kongresa, ki bo v Celju 30. junija.

1. Svetovni slovenski kongres se bo namreč začel 27. junija v Ljubljani. Prva dva dneva bodo delegati Slovencev iz domovine in tujine zborovali v Ljubljani, tretji dan bodo ločeno po skupinah obiskali zamejstvo, četrti dan pa se bodo zbrali v Celju, kjer bo tudi seja novoizvoljenega odbora. Sicer pa Svetovni slovenski kongres pomeni nekakšno mobilizacijo vseh ustvarjalnih zmogljivosti Slovencev, pa naj živijo doma, ali pa razseljeno po vsem svetu. Prav zaradi tega, ker namerava kongres kot trajna ustanova skrbeti za ohranitev in razcvet slovenstva, je že zdaj organiziran v posamezne sekcije, ki bodo združevale strokovnjake s področja gospodarstva, zgodovine, prava, kulture ipd.

IS

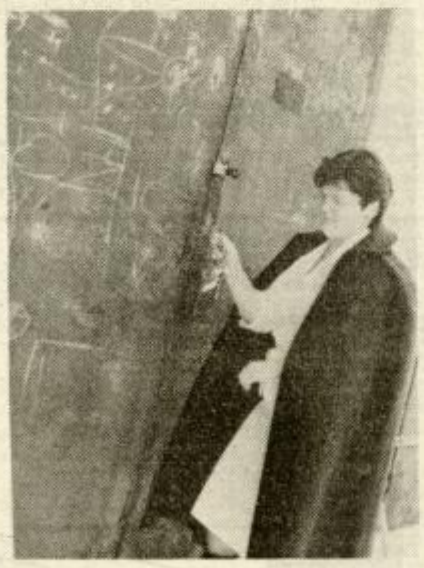

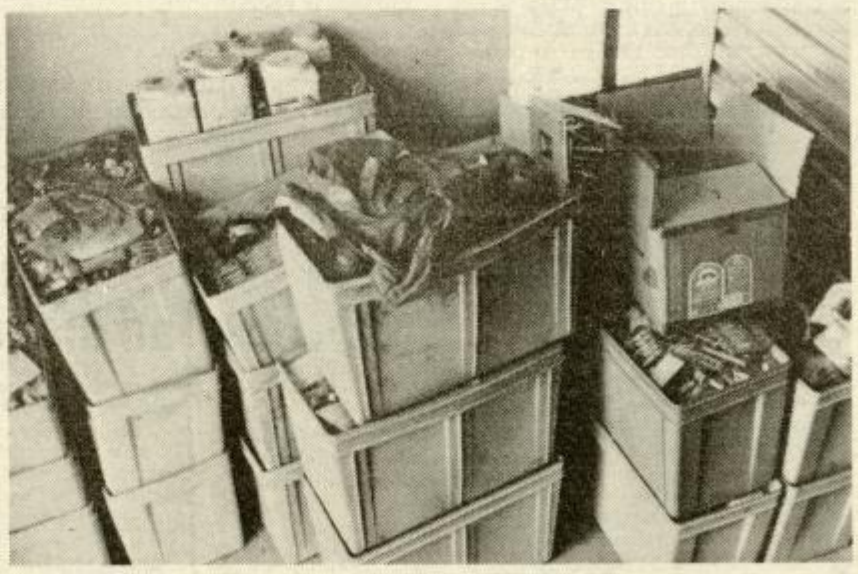

Strah ima velike oči

1. Kaj se skriva za temi vrati, ki jih predstojnica lekarne Andreja Cizej odklene le s posebnim dovoljenjem vršilca dolžnosti direktorja bolnišnice dr. Jožeta Arzenška?

2. Le nekoliko več škatel, kot jih vidite na fotografiji. V njih je slavnih »5 ton« zdravil, ki jih je novembra poplavilo v celjski bolnišnici in se jih povsod otepajo kot hudič križa. Tukaj, v kleti bolnišnice, čakajo na dokončen razplet. Republiška sanitarna inšpektorica dr. Metka Macarol-Hiti je sicer že pred časom odločila, da jih morajo sežgati v termoelektrarni Šoštanj, a kot smo že pisali, Velenjčani nikakor niso pristali na dodatno onesnaževanje svojega zraka, ne glede na to, kolikšno bi bilo. Zagotovilom strokovnjakov o primernosti sežiga teh zdravil ne verjame nihče, sami pa se lahko prepričate, kako velike oči ima strah. V teh škatlah bi lahko bilo 5 ton kakšne kovine, nikakor pa ne more biti stekla, tekočin in praškov. Vse bi še šlo, če bi bili tudi sicer do različnih odpadkov tako strogo dosledni. Morda pa je to začetek.?

Foto: EDI MASNEC

Slovo najstarejše Slovenke

V ponedeljek je umrla Julijana Kač s Polzele, najstarejša občanka žalske občine in najverjetneje tudi najstarejša Slovenka, ki bi – če bi učakala – včeraj praznovala 102. rojstni dan.

O njenem življenju smo že veliko pisali, saj smo jo podrobneje predstavljali ob vseh pomembnih, visokih življenjskih jubilejih. Zapišimo le to, da ji v življenju ni bilo lahko, saj je preživela obe vojni, še posebej hudo pa ji je bilo v drugi, ko je bila s hčerama izseljena v Srbijo, njen mož pa v nemško taborišče, od koder se ni vrnil.

Svoja pozna leta je Julijana preživljala pri hčerki Marici in zetu Juliju, ki sta zanjo lepo skrbela. Še do pred kratkim je bila čila, v ponedeljek pa je umrla. Številni krajani so jo na zadnjo pot pospremili včeraj, ko bi naj praznovala 102. rojstni dan.

T. TAVČAR

Gasilci vpijejo v puščavi

Na gasilskih letnih zborih vedno znova ugotavljajo, da se ljudje neprimerno obnašajo do gasilske opreme in da delovanje gasilske organizacije podcenjujejo. Ljudje se ne zavedajo pomena gasilske organizacije, čeprav le-ta s svojo strokovnostjo in dobro opremljenostjo varuje naše premoženje med morebitnimi elementarnimi nesrečami, kot so požari in poplave, poleti pa skrbi tudi za oskrbo s pitno vodo v odmaknjenih krajih.

Poveljnik gasilskega društva Žalec **Franc Nareks** je med drugim opozoril, da pri rednih pregledih prepogosto opažajo, da v hidrantnih omaricah manjkajo cevi in ročniki ali pa je oprema poškodovana. Veliko gasilskih aparatov ne deluje. Požarne stopnice so marsikje neprehodne. Kljub opozorilom vozniki še vedno puščajo svoje avtomobile pred vhodi v bloke in druge stavbe, s čimer ovirajo dostop gasilskih in drugih intervencijskih vozil.

S temi težavami se gasilci srečujejo vsako leto, pa čeprav vedno znova opozarjajo nanje. Opozorilno akcijo izvajajo preko šol in društev Mladi gasilec, predavanja pripravljajo tudi v krajevnih skupnostih, delovnih organizacijah in drugod. Vendar vse skupaj izveni kot glas vpijočega v puščavi – in to ni prav.

Vsi bi se morali bolj zavedati pomena gasilske organizacije in njenega preventivnega dela. Gasilci vsega ne zmorejo, samo s skupno akcijo bomo učinkoviti pri varovanju našega premoženja ali reševanju v primeru požara in poplave. Na gasilce pač ne bi smeli gledati le kot na ljudi, ki pripravljajo veselice. Njihovo poslanstvo je veliko večje, kar nam je še posebej pokazala lanska poplava. Gre za izobražene ljudi, ki s prostovoljnim delom pomagajo reševati v nesrečah. In lahko jim pomagamo vsaj toliko, da njihovo opremo na vidnih mestih pustimo pri miru in je ne uničujemo.

TONE VRABL

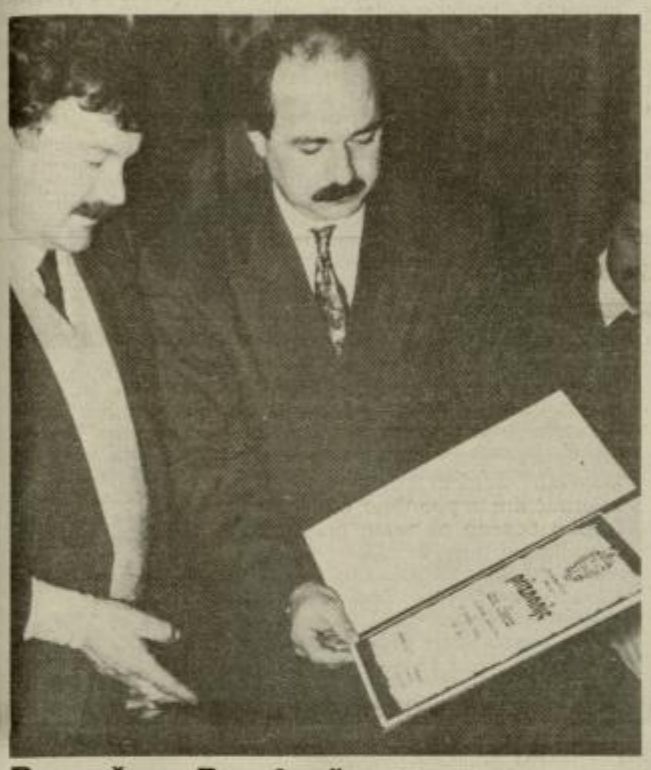

Pomoč za Braslovče

V soboto sta delegaciji Števerjana iz Italije in KS Kojsko iz Goriških brd, ki je pobratena s KS Braslovče, obiskali Braslovčane, ki so jim ob tej priložnosti predali del sredstev, zbranih med zamejci in v Goriških brdih za pomoč poplavljencem.

Na žiro račun KS Braslovče so nakazali 53 tisoč dinarjev. Sprejema v Braslovčah se je udeležil tudi član IS občine Žalec **Slavko Košenina.** Po besedah predsednika sveta KS Braslovče **Dušana Goričarja** bodo ta denar porabili za infrastrukturne objekte, ki so bili poškodovani v poplavah. Na sliki: Dušan Goričar izroča posebno priznanje županu Števerjana Ivanu Humru.

T. TAVČAR

Moja dežela, rad te imam

Učenci Srednje šole za trgovinsko dejavnost v Celju so pred tednom dni pripravili prireditev pod skupnim naslovom Moja dežela, rad te imam. V 15 skupinah so učenci razmišljali o slovenski kulturni preteklosti in sedanjosti, pripravili so nekaj likovnih dejavnosti ter se spoznavali s slovenskim ugankarstvom in humorjem. V kulturni dan pa so vključili tudi okroglo mizo o miru in varnosti.

Nanjo so poleg različnih profesorjev povabili tudi Gregorja Vovka, predstavnika žalskih liberalnih demokratov. Kot vodilo za razmišljanja o aktualnih temah demilitarizirane Slovenije, pa tudi medčloveških odnosov nasploh, so uporabili rek papeža Pavla VI: Mir je dolžnost sedanje zgodovine.«

Ena od skupin se je pogovarjala o ekologiji in o tem kaj bi lahko storili za okolje, v katerem bi bilo bolj prijetno živeti. Na šoli so bile v teh dneh razstave Slovenija, te res poznamo, na kateri so predstavili zemljepisne in druge značilnosti naše dežele. Pripravili so razstavo literarnih del slovenskih književnikov.

Nekateri učenci so se poiskusili s slikanjem slovenskih ornamentov na keramične krožnike, drugi pa so novinarsko poskušali predstaviti raznolike dejavnosti kulturnega dne. Oblikovali so celovito podobo s plakati in kažipoti, ter izdali bilten. Mnogi so se udeležili tekmovanja Kako smo Slovenci pametni, kjer so reševali različne uganke in miselne vozle. Pripravili pa so tudi izsek iz slovenskega humorja.

MARJANA ROGEL

Alfi Nipič z nami na morje

Pred kmečkimi ženskami je že drugi kupon za sodelovanje na 19. izletu 100 kmečkih žensk na morje. Če štejemo samo številke od 1 do 4, smo tako po objavljenih kuponih že na pol poti.

Za večerni program, ki ga pripravljamno na izletu, smo se že dogovorili z večino nastopajočih. Z nami bo tokrat **Alfi Nipič,** ki bo s svojimi muzikanti prvič gost prijetnega izleta. Za humor pa bo poskrbel drugi član nekoč slavnih Avsenikiov **Franc Košir.** S čarovnijami bo navdušil stalni gost **Jani Jošovec** iz Petrovč, z lepo pesmijo pa **oktet Studenček.** Vse kaže, da se bo z nami popeljala tudi **Marjana Deržaj.** Veselo pa bo tudi v obeh avtobusih že na poti, saj bosta mehove raztegovala **Janko Mogu** in **Dani Jereb.**

TV

LISTAMO PORUMENELE STRANI

Zbira: Miloš Likar

Slovenski dom, 12. februar 1941

Konjiški okraj je eden najbolj zdravih v Sloveniji. Tudi uradne statistike nam morejo to potrditi. Precejšnja nadmorska višina (od 250–1517 m), obsežni smrekovi in jelkovi gozdovi, zdrava pitna voda, razmeroma mala industrializacija in zadovoljive podnebne razmere vplivajo odločilno na zdravstvene prilike naših ljudi. Priroda potemtakem pri nas sama v največji meri skrbi za ljudsko zdravje.

Konec leta 1940 je konjiški okraj štel 22.168 prebivalcev. Lani je bilo rojenih 599 otrok od teh 70 nezakonskih, 12 je bilo mrtvorojenih. Poročilo se je 126 parov. Umrlo je 392 ljudi. Lestvica smrti je sledeča: v 1. mesecu starosti jih je umrlo 34, v 1. letu 83, do 5 let 106, od 5–15 let 4, od 15–30 let 16, od 30–50 let 42, od 50–70 let 88, v starosti nad 70 let pa jih je preminilo 136. Lansko leto smo zabeležili 38 primerov smrti zaradi jetike, pljučnica pa je skopala jamo 50 ljudem. Vzrok jetičnosti je zelo slaba prehrana mnogih, ki si zavoljo pomanjkanja sredstev in zaradi slabega socialnega položaja ne morejo oskrbeti zdrave in tečne hrane. Poglavje zase so poškodbe in nasilni smrtni primeri. Dočim je zaradi prvih preminilo 10 oseb (poškodbe po naključju), je bilo šest ubojev in umorov. Samomorov je bilo 6. Umori so bili največkrat zagrešeni v pijanosti.

Novice, 22. februar 1851 *s Pohorja pišejo. Če je pri nas ravno zlo hudo za penez, ino ima vino veliko ceno, da si ga je težko kupiti, je zdaj tod ob Pohorju več pijancev videti, in v sramoto bodi povedano – žganje se pri nas žre.*

Kdaj bi praznovali?

Šentjurčani se odločajo o novem dnevu praznovanja občinskega praznika in temu namenjajo precej pozornosti. Med predlogi za praznovanje so predvsem dan otvoritve Južne železnice, ki je Šentjur prometno povezala z Evropo, lanski dan razglasitve Šentjurja za mesto, ter dnevi, ki zadevajo šentjurske skladatelje Ipavce. Kaže, da se večina Šentjurčanov najbolj ogreva za spomin na Ipavce. V šentjurski občini so doslej praznovali občinski praznik 18. avgusta, ob dnevu prve osvoboditve Planine pri Sevnici, leta 1944.

BJ

DELO plus

PLANINSKI KOTIČEK

Kam s PD Celje letos?

Po okvirnem programu bodo člani Planinskega društva Celje iz Stanetove ulice 1 (tel. 24-802) letos pripravili vsak mesec od dva do štiri planinske izlete. **Marca** načrtujejo pohoda na Snežnik in Porezen, **aprila** po Svečinski poti in na izlete Dobrovlje–Črета, Trojane–Tremerje in na Hudournik, **maja** imajo v programu izlet Komen–Travnik, na Križevnik, Goteniški Snežnik–Krempa–Cerk ter Golico s Stolom in **junija** na Polovnik (po sledeh soške fronte), Matkov Škaf–Mrzlo goro, Repov kot–Planjavo in na Velebit. Nato nameravajo **julija** na južnotirolski Ortler in Petzeck (Schobergruppe), **avgusta** na Bavški Grintavec, Višarsko glavo ter Prenj in Čvrsnico, **septembra** na Monte Zermula v Karnijskih Alpah, Huminsko visoko pot (Alta via cai Gemona) in Dovški križ, **oktobra** na Stegovnik in Pršivec, **novembra** na Lubnik z Blegošem in na Gorjance, **decembra** pa bodo izpolnili svoj načrt s pohodoma na Javornik nad Idrijo ter na Grmado in Tolsti vrh. Načrtujejo tudi planinske večere.

Limbarska gora–Trojane

(Nedelja, 17. februarja)

V dneh okrog svetega Valentina, ki ima ključe do korenin, vabi Planinsko društvo Celje na izlet na Limbarsko goro. Udeleženci se bodo lahko ustavili v tamkajšnji cerkvici sv. Valentina, dobili pa bodo tudi žig razširjene Slovenske poti. Iz Celja bodo odšli z rednim avtobusom ob 6. uri in se vrnili s Trojan že do mraka.

Vivodnik (Menina)

(Nedelja, 24. februarja)

Tudi na vedno privlačno Menino, kjer nas pričakujejo zimski mir, obsežni gozdovi in razmeroma neokrnjeno okolje, vabi Planinsko društvo Celje. Iz Celja bodo planinci odšli z rednim avtobusom ob 6. uri do Vranskega. Čez Golice v Tuhinjski dolini se bodo povzpeli do oskrbovanega planinskega doma na Menini, kamor je 3 ure hoda. Sestopili bodo v Gornji grad, tako da bodo po 18. uri že doma. Udeleženci potrebujejo opremo za zimske razmere!

Plačilo članarine

Planinsko društvo Celje obvešča svoje člane, da že lahko poravnajo društveno članarino. Za člane znaša letos 100 dinarjev, za mladino 50 ter za otroke 30 dinarjev. V pisarni Planinskega društva v Stanetovi ulici 1 (tel. 24-802) so uradne ure vsak delavnik razen ponedeljka od 10. do 12. ure, ob četrtkih pa tudi od 14. do 16. ure.

Veliki vrh–Kofce

(Nedelja, 27. februarja)

Za zimsko turo, ki jo prireja PD Zlatarne Celje, je obvezna zimska oprema. Iz Podljubelja do koče je dve uri in pol hoda, od tam do vrha pa še ura in pol. Pristojbina znaša 150 dinarjev. Prijave sprejema vodnik Roman Turk (tel. 31-711).

Cres in Lošinj

V PD Zlatarne Celje sprejemajo še zadnje prijave za 5. tradicionalni prvomajski izlet na Cres in Lošinj, kjer se bodo napotili tudi po transverzali Osorščica (najvišji vrh Televrin je visok 588 metrov), si ogledali ornitološki rezervat Bjeloglavi sup in Vransko jezero ter se vrnili čez otok Krk. Cena šestdnevnega izleta je za odrasle od 2140 do 2390 dinarjev, za otroke do 12. leta pa 1850 dinarjev. Prijavite se pri Romanu Turku (tel. 31-711). V društvu so povedali, da so prejeli že več deset prijav ter da se lahko prijavite do srede februarja.

19. izlet 100 kmečkih žensk na morje, v organizaciji NT&RC

	2			

Ime in priimek _____

Točen domač naslov _____

Občina _____ Velikost kmetije _____

Ste zaposleni? DA NE (ustrezno obkroži)

Ima Epsi čarobno palico?

Mozirjani prebujajo uspavano lepotico – načrt za celovito življenje turizma

Odpreti je treba mejni prehod Pavličevo sedlo, z zakonskimi olajšavami spodbuditi posameznike za delo v turizmu, odpreti informacijske centre, izdelati celostno podobo Savinjske doline, Logarsko dolino zapreti za promet, pa se bo morda slika zaspanega mozirskega turizma le spremenila. Tako vsaj menijo v agenciji Epsi, ki se sicer ukvarja z ekološkim, propagandnim, fotografskim in športnim inženiringom, zdaj pa je pripravila tudi celovit načrt za oživljanje mozirskega turizma in ga prejšnji teden predstavila turističnim delavcem v občini.

Turizem v Zgornji Savinjski dolini je tema, o kateri je bilo izrečenih že veliko besed, dejanj pa ni. Slaba turistična ponudba, vse manj gostov in nočitev, nezainteresiranost ljudi... In kako naj bi po načrtih agencije Epsi vse to spremenili?

Najprej naj bi na občinski ravni izdelali splošno usmeritev občinske politike na področju turizma. To naj bi bil temelj za izdelavo prostorskih izvedbenih aktov, predvsem pa naj bi se določila točna pravila igre v turizmu. Eden izmed pogojev, ki jih zagovarja Epsi, je odprtje mejnega prehoda Pavličevo sedlo. Na občinskem nivoju naj bi sprejeli zakonske olajšave, ki bi spodbujale posameznike za delo v turizmu, hkrati pa naj bi spodbujali delo inšpekcijskih služb. Izdelali naj bi tudi načrt propagandnega prodora v javnost in pripravili kontakne oddaje, s katerimi bi izobraževali ljudi za turizem.

Da bi vse to začelo čim prej delovati, bi morali v mozirski občini določiti nekoga, ki bi prevzel celotno odgovornost (programsko in datumsko) in organizacijo. Predstavniki Epsi poudarjajo, da na področju turizma nihče ne sme imeti monopola, ker bi drugače turizem obstal na mestu. Druga stvar, ki je potrebna za takojšen razvoj turizma, je informacijski center, ki bi imel funkcijo zbiranja in posredovanja informacij.

Za razvoj turizma je potrebna tudi izdelava celostne podobe Zgornje Savinjske doline. Najkasneje do marca naj bi izbrali zaščitni znak, logotip, slogan in maskoto na podlagi javnega razpisa. Prav tako je treba čim prej izdelati propagandno gradivo. V Epsi že pripravljajo vodnik in turistično karto za področje občine Mozirje, informator o Zgornji Savinjski dolini pa so že izdelali. Takoj bi lahko ustanovili informacijski center, kjer bi turist dobil vse potrebne napotke. V tem centru naj bi bila tudi predlagana karta občine z označenimi markantimi točkami, center pa naj bi bil odprt celo leto. Za propagiranje doline naj bi izdelali več spotov, ki naj bi dolino predstavili kot celoto.

Za Logarsko dolino imajo predstavniki Epsi izdelan poseben program. Predvsem bi bilo treba dolino zapreti za javni promet in urediti vstopni prostor. V tem prostoru naj bi bili parkirni prostor, informacijski center ter primerni lokali, v katerih bi turist dobil vse, kar potrebuje. V Logarski dolini bi organizirali javni prevoz, prepovedali vse novogradnje in porušili neprimerne stavbe, prav tako bi poenotili oznake. Logarska dolina naj bi se predstavljala predvsem kot dolina, primerna za zeleni turizem.

Do začetka letošnje sezone naj bi pripravili tudi anketo, v kateri bi za mnenje povprašali turiste, ki obiskujejo Zgornjo Savinjsko dolino. Celotni program naj bi se financiral iz proračuna ter iz sredstev Zgornjesavinjske turistične zveze. Sodelovale bi tudi turistične agencije in različni sponzorji.

Takšen razvoj turizma zagotavljajo v agenciji Epsi. Hkrati poudarjajo pomen izdelave prostorskih izvedbenih načrtov, prva priložnost za predstavitev zgornjesavinjskega turizma pa se ponuja konec marca na sejmu Alpe Adria.

Turistični delavci, ki so sodelovali na predstavitvi programa agencije Epsi, so zamisli in načrte agencije v celoti podprli. V razpravi so opozorili še na nekaj težav, s katerimi se srečujejo pri svojem delu. Ker mora občina spoštovati republiške usmeritve, ne more sama določiti razvoja turizma. Zgornjesavinjska turistična zveza pa je osnovana na društvenem ljubiteljskem delu in zato ne more postati nosilec turizma, hkrati pa ima zelo malo finančnih sredstev.

Nerazvitost ima včasih tudi svoje prednosti. V primeru Zgornje Savinjske doline je prednost v tem, da je ostala neokrnjena in da so naravni biseri še nedotaknjeni, so poudarjali mozirski turistični delavci.

Nihče nima čarobne paličice, s katero bi oživil turizem v Zgornji Savinjski dolini, vendar pa načrti in dejavnosti Epsi vzbujajo upanje, da se bo premaknilo na boljše. Načrt Epsi ni kaka revolucionarna novost, vendar je bistveno, da ga sprejemajo vsi turistični delavci. Čas je torej, da občinska vlada in poslanci v mozirski skupščini povedo svoje mnenje. Bodo Mozirjani končno prebudili uspavano lepotico in turizem v svoji občini?

URŠKA KOLENC

Rogaške delnice visoko kotirajo

Londonska študija – Tudi obveznice bo mogoče spremeniti v delnice

Zdravilišče iz Rogaške Slatine se je letos preoblikovalo v holding delniško družbo z dvema hčerinskima in matično firmo. Zdaj ima to zdravilišče tudi formalne pogoje za oblikovanje in izdajanje delnic, ki so gotovo bolj kakovostni lastninski vrednostni papirji kot obveznice.

Na osnovi obnove premoženja in »prospektusa«, študije, ki govori o ekonomskem in finančnem stanju Zdravilišča Rogaška Slatina ter o razvojnih možnostih, je pričakovati, da bodo rogaške delnice na borzi vrednostnih papirjev visoko kotirale. Študijo so namreč izdelali strokovnjaki svetovno znane revizijske firme Price Waterhouse iz Londona, ki ji gre verjeti in zaupati.

O zaupanju v vrednostne papirje Zdravilišča Rogaška Slatina govori tudi dosedanje veliko povpraševanje po obveznicah, tako blagovnih kot finančnih. Po besedah **Darka Bizjaka**, direktorja zdravilišča, bodo formalni postopki za izdajanje delnic opravljeni čez poldrugi mesec. V prvi fazi računajo predvsem na domače lastnike kapitala oziroma delničarje, saj negotovo politično stanje v Jugoslaviji ne spodbuja tujcev za takšne odločitve.

Rogaške zdaviliške delnice bodo redne in prednostne (preferenčne). Slednje so delnice s fiksno dividendo, lastniki delnic nimajo pravice soodločati pri vodenju podjetja, imajo pa zagotovljen dobiček, ne glede na stanje poslovanja. Z možnostjo izdajanja delnic se bodo finančne obveznice, seveda na željo imetnikov, lahko preoblikovale v delnice. Nominalna vrednost posamezne delnice bo 50 nemških mark.

Vpisovanje delničarjev je že v teku, za lažje odločanje pa so vsakemu zainteresiranemu bodočemu delničarju na voljo potrebni ekonomski pokazatelji iz že omenjene študije. Da so naložbe v Zdravilišče Rogaška Slatina ekonomsko upravičene, se kaže tudi v dosedanjem zanimanju vlagateljev tujega kapitala, ki prav tako temelji na oceni ekonomsko-finančnega stanja, možnostih nadaljnjega razvoja in na ugledu, ki ga ima rogaško zdravilišče na mednarodnih turističnih trgih.

MARJELA AGREŽ

Debela ledena skorja

Suho vreme in predvsem izredno nizke temperature so po dolgem času na poledenele reke, ribnike in jezera privabile množico drsalcev, ker pač snega v dolinah ni je ledena ploskev kar pravšnja zamenjava za brezkrbne počitniške dni, ki pa so se letos hitro iztekli. Če mraz ne bo popustil bo priložnost za tovrstne užitke tudi ob koncu tedna. Na sliki: umetno jezero v Vrbju pri Žalcu.

Foto: EDI MASNEC

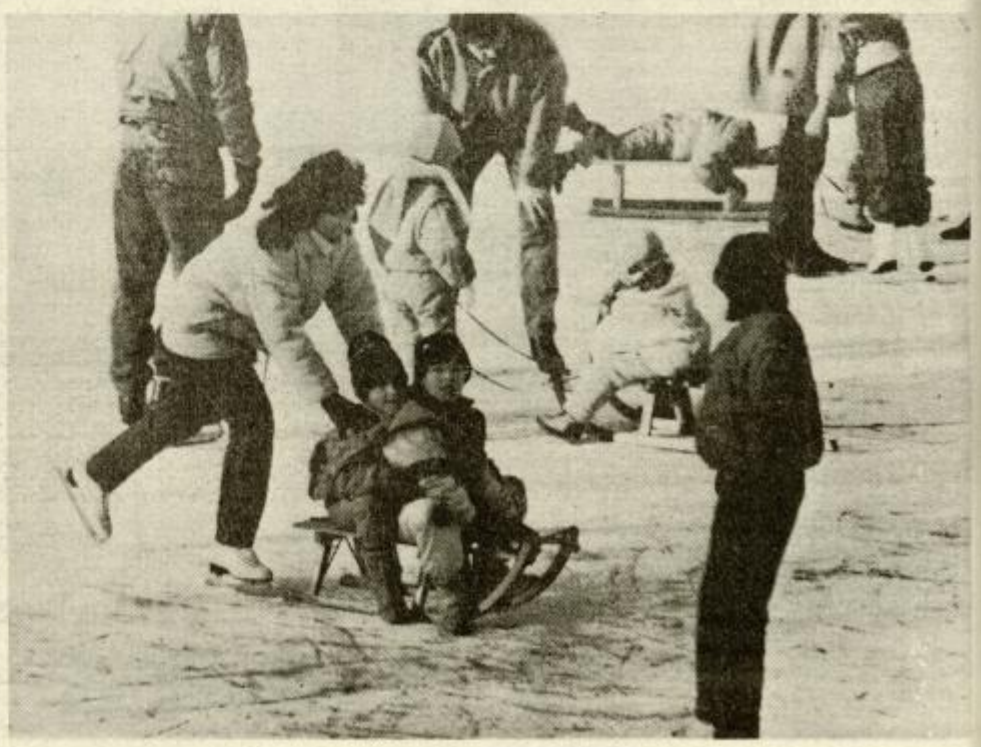

Račun brez krčmarja

Za velike načrte zdravilišč ne bo denarja

Če kdo, potem so slovenska naravna zdravilišča tista, kjer sta ponudba in kakovost storitev na evropski ravni. Ni torej naključje, da je med gosti v zdraviliščih dobra tretjina tujcev.

Največ jih je bilo lani iz Italije, Avstrije, in Nemčije, skoraj polovica pa jih je bila iz Slovenije. Sorazmerno uspešno je bilo poslovanje v minulih letih tudi zaradi novih zmogljivosti zdravilišč in tudi načrti za letos so optimistični.

Na Dobrni nameravajo dograditi in odpreti vilo Hygio s 65 posteljami ter dograditi staro Pošto, v kateri bo štirinajst apartmajev in nov lepotilni center, sam kraj pa popestriti z novimi lokali. V Laškem želijo dokončati projekt za razvoj zdraviliškega kompleksa na levem bregu Savinje, v Atomskih toplicah pa zgraditi igrišča za male športe, obnoviti obstoječi hotel in pripraviti projekte za nov hotel z okrog 400 posteljami. Nov hotel naj bi začeli graditi tudi v Rogaški Slatini. Imel naj bi štiri zvezdice in 500 postelj. Poleg tega bi radi dokončali gradnjo teniškega in golf igrišča, na Vonarskem jezeru zgradili čistilno napravo, razširitev zdravstvene ponudbe pa zajema ureditev lepotilnega centra ter zobozdravstva. V Termah v Topolšici bi radi izboljšali nastanitvene zmogljivosti s posodobitvijo hotela Vesna ter raziskali, kakšne so možnosti za izkoriščanje izvira termalne vode Vir v Lajšah. Nič kaj skromni niso v svojih načrtih tudi v Zrečah, kjer naj bi izdelali projekte za gradnjo novega hotela in drugih objektov za popestritev zdraviliško-turistične ponudbe.

Takšni so torej načrti za letos. Mirno pa lahko zapišemo, da večino naštetega ne bo mogoče uresničiti, saj se zaradi razmer v Jugoslaviji znižuje število tujih gostov, tujci tudi niso zainteresirani, za vlaganje kapitala, kup nejasnosti je še vedno v zvezi s procesi prestrukturiranja lastništva. Denarja je seveda vse manj, zdravilišča pa ga zaenkrat za takšna vlaganja tudi nimajo. V sedanjih razmerah bi bilo vsekakor bolj pametno dopoliti ponudbo v obstoječih objektih, vključno z vso infrastrukturo, ki je sploh boleča točka našega turizma. Prav na tem področju bi lahko še marsikaj izboljšali!

JANEZ VEDENIK

Planina bo urejen kraj

Z delom v preteklem letu so zadovoljni tudi člani turističnega društva s Planine pri Sevnici. Med pomembnimi uspehi velja omeniti osvetlitev cerkvene fasade na cerkvi Svetega križa in vrsto turistično-zabavnih prireditev. Ob tem pa so ves čas skrbeli za čistočo kraja, urejenost zelenic in nasadov. To so poudarili tudi na občnem zboru društva, ki je bil minuli petek, na njem pa so sprejeli tudi program dela za letos. Osnovna skrb bo urejenost kraja, septembra pripravljajo veliko turistično prireditev, v poletnih mesecih pa tudi nekaj zabavnih prireditev in izletov.

J. V.

REVIZIJA RUMENEGA CE

Generacijski konflikt

Čeprav petkova tema ni ciljala na prepad, ki zeva med produktivno in postproduktivno populacijo (ali bolje: med aktivnimi ustvarjalci in pasivnimi uživalci sadov minulega ustvarjanja), se je namera inscenatorja tovrstnega konflikta prav veselo obesila na drog, s katerega je vihrala zastava in to v breme prvih ter v ponos drugih. Kakorkoli že, odvrtel se je drugi polčas hortikulturne serije »Kruha in iger«. In med drugim je bilo govora o pokojninah, plačah in nezaposlenosti.

Prva se je oglasila poslušalka Zlata, ki je prejšnji petek tudi predlagala to temo, in ugotovila, da nam je zopet potrebna trda roka, kajti le tako bomo spet začeli delati. Rekla je, da je trenutno v veljavi rek: ne morejo me tako slabo plačati, kot lahko slabo delam. S tem se prav gotovo ne bi strinjale uslužbenke iz Zvonkovega čebelnjaka, ki jih ta invalidski upokojenec daje za vzgled. Sicer pa so nekako minili časi, ki so diktaturo proletariata enačili z rojem čebel. Namreč, poskus izbijanja zavesti iz glav udeležencev trdosrčnega socializma, se v večini primerov ni obnesel v tisti meri, ki si jo je zamislil t. i. Big Brother. Mimogrede, pri nekaterih je kljub vsemu še ostal pogojni refleks, ki se v nemalokrat smešni in popačeni obliki pojavlja tudi danes kot sredstvo za ohranitev stare pozicije.

Da se razumemo, konvertitsko lizanje riti je premišljena taktika, izpolnjevanje želja in ukazov novih oblastnikov pa ni toliko posledica »nove strategije« kot preprosto ravnanje po instinktu ali pogojnem refleksu. In potemtakem ni težko razumeti Vinka iz Šentjurja, ki je vzneseno pripovedoval, »naj se vsi zavedajo, da smo mi gradili novo Jugoslavijo, in da včasih ni nihče popival med službo kot to danes počne mladina, ki je v neprimerno boljši situaciji kot smo bili mi«. Prav prisrčno mu odgovarja poslušalec Srečko: »Starejši nam očitajo, da premalo delamo. Vendar, vzgajali so nas prav oni in potemtakem so nas očitno slabo vzgojili. In pravijo, da včasih niso uživali. Povem vam pa, da mi vsak sodelavec, ki gre v penzijo, pravi, da toliko kot so oni uživali in popivali – mi ne bomo nikoli mogli.«

Seveda upokojencem nihče ne oporeka zaslužene penzije. Bolj različna pa so tolmačenja, kdo si je koliko zaslužil. Zlata namreč meni, da tisto majhno razliko k pokojninam zahtevajo prav oni, ki se jim bo to poznalo. In za razliko od njih so se v oddajo oglašali zgolj tisti, ki ne dobivajo »dostojnih kosov minulega dela«. Tako Zvonko ugotavlja, da je tisti denar, ki ga je v času službe odvajal za pokojnino, zapravil varuh njegovih starih dni: »Ali naj zdaj jaz tistega, ki dela in plačuje v ta namen, držim za vrat in ga stresam, kje je denar!« Užaloščena upokojenka Marija obtožuje: »Nismo penzionisti tisti, ki prosimo. Delali smo. In zdaj smo, kot kaže, vsem v napoto.« Marija vidi rešitev problema v zmanjšanju direktorskih plač. »Slučajno opazujem nekega direktorja, ki se vozi na malico s službenim avtom in se tam zadrži tudi po uro. Porkaduš, tudi domov se pripelje s službenim avtom, gre pa za najmanjšo firmo v Celju!«

Vida je potem izpostavila 2200 dinarjev plače svojega moža, ki je šofer na špediciji, njegov direktor pa naj bi dobival 40 tisoč din. Pohvalila pa je svojega bivšega direktorja v Vrtnarstvu Celje, ki ga je desetkrat videla v kravati, plače pa ni imel višje od 15 tisoč. Ta čas se ji je po telefonu smejala Tončka (obe sta bili namreč v programu), ki je mladi poslušalki Lidiji (le-ta je pred tem nonšalantno napadla upokojence) povedala, da pozna veliko takšnih frkelj v gostinstvu, in da ona tam službe ne bo dobila. Zabil jo je Jožek, češ da preveč udriha čez mlade, penzije nimajo tako slabe, delali pa tudi niso tako »fejst« kot pravijo. »Če ne bi mi mladi sedaj delali, tudi oni ne bi imeli penzij. Mi smo v še večji godlji kot so bili oni, le da tega nočejo priznati.«

Piše Bojan Krajnc

Tudi Anica je napadla Lidijo in ji svetovala, naj upokojence pusti pri miru, kajti če njih ne bi bilo, tudi ona ne bi imela danes kaj početi. »Mi smo svoje zaslužili in še naprej delamo po svojih močeh!« Mati samohranilka, ki je pozabila povedati svoje ime, pa se je na koncu vprašala, zakaj tisti upokojenci, ki še vedno delajo honorarno (»po svojih močeh«), ne spoznajo, da je za njimi cela armada mladih, ki še svoje moči ni izprobala, ker za to nima možnosti. In Bruno se je zahvalil Bogu, da ni zadovoljen s penzijo, kljub vsemu pa upa, da bo nekako preživel.

Ja, in nekje sredi oddaje je Ivanka poprosila poslušalce, naj ne obtožujejo drug drugega. Je bil to glas razuma ali poskus spodkopavanja koncepta oddaje? Namreč, nič ni lažjega, kot spreti ljudi.

Kurenti vedno pridejo, četudi z zamudo

Ptujskopoljski kurenti so letos obiskali tudi hišo NT in RC. Najprej so preganjali zimo in snubili pomlad na RC kar v oddaji Braneta Rončela, kamor so »padli« po dveurni zamudi ob povratku iz Ljubljane, zato pa so se odkupili Celjanom s prihodom še naslednji dan. Takrat so svoje protidemonske sile še posebej usmerili v priprošnjo za mir, mir doma in mir po svetu. Mi pa verjamemo, da bodo njihovi zvonci pomagali tudi k uspešni sanaciji naše hiše po požaru. Prav zato so se takole nastavili objektivu Eda Einspielerja. UM

Tudi to je gledališče

V celjskem gledališču smo bili 8. februarja z Mavrico v gosteh v odmoru med dvema predstavama Andersen-Verasa Daleč od dvorca. Bila je to 80. predstava, jubilejna torej, pred polno dvorano otrok. Gnečo smo naredili še mi z našimi aparaturami, mikrofoni, priključki, avtom in visoko anteno na njem. Ta je bila otrokom, ki so odhajali s predstave, zelo všeč in medtem, ko je v »obrekovalnici« gledališča tekla oddaja z ustvarjalci, so jo zunaj nekajkrat veselo zazibali, kar so »občutili« tudi poslušalci pri radijskih sprejemnikih. Hudega ni bilo, saj je tehnik Bojan skozi zasneženo okno dvignil svoj pedagoški prst in je zaleglo.

Ampak hec mora biti! To gledališčniki najbolj razumejo, takim drobnim šalam se prav prisrčno namuznejo in se hitro lotijo česa novega, da svet ne bi zaspal. Pet minut za našim slovesom so že bili spet na odru z jubilejno predstavo, v kateri igralci zabavajo otroke tudi z lizanjem lizik. Kasneje smo izvedeli, da so bile lizike, tako za šalo pač, namočene v feferonov kis. Tudi to je gledališče! Pri lizanju te dobrote se je menda najbolj odrezala igralka Anica Kumer, ki se je naredila, kot da jé »veliko čokolado z lešniki«.

O tem, kdo je podtaknil »tempirane lizike«, mi ne vemo nič!

Za boljše zdravje

Vsak četrtek ob 10.15 so na programu kratki zdravstveni nasveti – minute za zdravje. Ob tem so vsako drugo sredo v mesecu kontaktne zdravstvene oddaje, v februarju pa še ciklus oddaj o biološki predelavi hrane, v katerih sodeluje dr. Janez Tasič. Prva je bila namenjena splošnim spoznanjem, druga bo danes (17. 2.) ob 9. uri in bo namenjena praktičnim nasvetom za biološko pridelavo hrane. Zadnja bo na sporedu 28. februarja, namenjena pa bo vplivu biološke hrane na zdravje.

RADIJSKA POŠTA

Čas sodobnih komunikacij

Veliko pisem in druge pošte odloži poštar vsak dan v naši časopisno-radijski hiši. Pisem, v katerih nas prosite za pomoč ali kakšno drugačno uslugo, je zadnje čase vse več. Za to so brez dvoma krivi vse bolj hudi časi, ki neusmiljeno stiskajo socialni obroč povprečne slovenske družine.

Zgodi pa se tudi, da kakšno pismo s prošnjo, ki ga objavimo, ter povratna pošta preko radia ali časopisa sprožita val, če ne kar plaz pisem s podobnimi vsebinami in potem je težko reči: tole je za objavo, ono pa ne. Temu bomo skušali pomagati, onemu drugemu pa ne, ker mu ne verjamemo povsem. Ali imamo to pravico, se pogosto vprašam ob prebiranju tistih pisem, ki pač pridejo meni v roke in je njih vsebina bolj vezana na moč radijskega medija. Ali teh pisem ne bi morda morali videti strokovnjaki s področja ekonomskih, socialnih, psiholoških in drugih ved? Laže bi potem razumeli stiske ljudi okoli sebe in bolj strokovno utemeljeni bi lahko bili njihovi članki v revijah in referati v poslanskih klopeh.

Na pragu v 21. stoletje bi, na primer, iz kupa pisem izluščili ono, na črtast list iz šolskega zvezka napisano prošnjo Henrika Lipovška iz Ul. Črnogorske brigade 2 v Celju, ki prosi za majhen hladilnik in dodaja, da tudi televizijskega aparata nima, da je invalidski upokojenec z majhno pokojnino in da se težko preživlja. Mu ne bi verjeli? Kako da ne! Iz pisave, nagnjene malo v desno in vsebine v arhaični slovenščini, napisani v smiselnih odstavkih, je vendarle mogoče marsikaj izluščiti.

S takšnimi in podobnimi prošnjami za pomoč se obračajo na radio ljudje, ki doma seveda nimajo telefonov in jih še zlepa ne bodo imeli, kljub času spodobnih komunikacij ostajajo pri pisalu in papirju, ki ju marsikdo od nas ne zna več uporabljati.

MATEJA PODJED

ŠKRATKI

Kdo pravi, da naši radijski tehniki niso kulturni in da ne zahajajo v kulturne ustanove? Demanti pove, da je sam šef radijskih tehnikov Bojan Pišek na dan slovenskega kulturnega praznika obiskal Slovensko ljudsko gledališče Celje. A roko na srce – bil je le v zakulisju, od koder je na ta dan spravil v eter »kulturniško mavrico«.

☆☆☆

Zakaj pa imate tako velik napis NT–RC na vratih vašega reportažnega avta? se je začudil radovednež na dvorišču, kjer smo v avto spravljali terensko opremo. Ker se mu dani odgovor v zvezi z reklamo in prisotnostjo hiše na terenu ni zdel dovolj argumentiran, je dejal: »Ja zato, da ne lezete zadaj v avto!« Ti lump, ti!

Krofi NT&RC

Že nekaj časa se v oddajah za najmlajše pred mikrofonom preizkušajo rosno mladi voditelji. Preteklo soboto nas je prijetno presenetila simpatična Mateja Rotar. Najprej je odlično izpeljala oddajo, ki jo je namenila pustnim maskam in slastnim pustnim dobrotam, potem pa nas je še pogostila s svojimi čudovitimi krofi.

Glede na to, da so krofi izginili v naše želodce, kot bi mignil, lahko potrdimo, da je Mateja kuharica številka 1.

Kdo se komu smeje. . .

. . .to je zdaj vprašanje: nekdanji radijski urednik Miran Korošec (levo) zdajšnjemu uredniku RC Mitji Umniku ali obratno? Najbolje, da to uganko za steklom reportažnega avta NT–RC razvozlate sami. Če vam pade kaj modrega v misli, nam to čim prej sporočite! Najbolj duhovit odgovor bomo objavili.

MP, Foto EM

HRANILNO KREDITNA SLUŽBA
KMETIJSTVA IN GOZDARSTVA
ŽALEC o. sub. o.

– 110 letna tradicija
– varno naloženi prihranki

- 35% letna obrestna mera za avista hranilne vloge
- 43% letna obrestna mera za enomesečne depozite
- 50% letna obrestna mera za enomesečne depozite za zneske nad 50.000 din
- jamstvo Republike Slovenije za hranilne vloge
- možnost dviga in pologa na poslovnih enotah Ljubljanske banke in poštah
- opravljanje plačilnega prometa za občane in obrtnike
- vodenje žiro računov za občane in obrtnike po 35% letni obrestni meri
- možnost nakazila pokojnin na naše hranilne knjige

Smučarske vile pozimi nimajo časa

Nataša Bokal prejšnji teden na Rogli – seveda – zmagala

Svetovna vice-šampionka Nataša Bokal s svojim smučanjem osvaja srca smučarskih ljubiteljev. Po poškodbah, s katerimi je imela več let precej težav, se je zmagoslavno vrnila v svetovno smučarsko areno, ko je zmagala na tekmi svetovnega pokala v Kranjski gori.

Mnogi so se po odhodu Mateje Svet bali za prihodnost slovenskega ženskega smučanja, vendar so dekleta pokazala, da še vedno lahko stojijo na stopničkah. Razen Nataše Bokalove so v reprezentanci še mlajša dekleta, od katerih si lahko v prihodnosti še marsikaj obetamo. Med njimi sta tudi Ljubljančanki Narcisa Šehović in Urška Hrovat. Prejšnji teden so bile vse tri na Rogli in to je bila tudi priložnost za pogovor...

Nataša, je medalja kaj spremenila v tvojem načinu razmišljanja?

Ne, mislim, da ni. Res je, da mi je uspel velik podvig, ki bi marsikoga spremenil. Vse je še pred mano in dosti tega bi še rada osvojila. Zato ostajam ista.«

Je tvoj drugi slalom v Saalbachu bil eden tistih, ki jim pravimo sanjski?

»Moj drugi slalom na SP je bil zelo dober, mislim pa, da ni bil sanjski. Bil je tak kot večina mojih na treningih. Upam, da mi jih bo še večkrat uspelo ponoviti tudi na tekmah.«

Kakšni so tvoji cilji v nadaljevanju tekem za Svetovni pokal?

»Čakajo nas še štirje veleslalomi. Upam, da jih bom izpeljala tako, kot je treba. V dveh preostalih slalomih si želim uvrstitve med prvi tri. Kako pa se bo končalo v skupnem seštevku, pa je sedaj še težko reči.«

Tvoji Škofjeločani so ti v dveh tednih pripravili dva sprejema, kdaj boš poskrbela za tretjega?

»Dogovorili smo se, da se znova zberemo v naslednji sezoni, po Olimpijskih igrah v Albertvillu. Upam, da se nam bo vsem skupaj ta želja uresničila. Sicer so me v Škofji Loki sprejeli na Mestnem trgu. Dali so mi nekaj daril, potem pa smo s proslavljanjem nadaljevali še v hotelu.«

Smučarke ste postale prave profesionalke v nekaterih pogledih, predvsem tu mislim na ustrežljivost in potrpežljivost do medijev. Je za to zaslužna »direktiva z vrha«?

»Ja, seveda. Naročeno nam je, da moramo biti vsi uslužni do vseh novinarjev. To je sestavni del tega našega športa, zato to moramo tudi vzeti tako, čeprav ti je včasih zoprno, ampak se moraš vseeno potruditi.«

Si študentka 4. letnika Fakultete za telesno kulturo v Ljubljani. Seveda nikjer ne piše, da se boš tudi zaposlila kot pedagog. Ali obstajajo tudi druge možnosti tvojega delovanja po koncu športne kariere?

»Sama upam, da se bom po koncu študija res zaposlila kot pedagog. To je moja stara želja. Nikakor pa ne računam s tem, da bi ostala v smučanju.«

Imaš resnega fanta. Je med sezono to le ljubezen preko žice?

»Ja, seveda. Moj fant tudi pomaga pri smučanju, natančneje pri moški reprezentanci, tako da se zelo malo vidiva. Zato pa je poleti toliko več časa za to.«

Naša smučarija je navrgla vrsto asov, katerih imena so postala splošno znan asociativni simbol. Ko omeniš na primer ime Bojan ali Boris, Jure, Rok, Mateja, Katjuša, Veronika, sedaj tudi Nataša, ni potrebno dodajati še priimka, kajti vsakdo ve, za koga gre. Bo tako tudi z imeni Narcisa in Urška?

Narcisa: »Vsak se trudi in dela za to, da bi bil nekoč zveneče ime. Športna pot je dolga in gre navzgor pa tudi navzdol. Treba bo še počakati.«

Urška: »Ja čas bo to pokazal. Mi se trudimo, da bi tudi ta imena postala tako slavna kot prej našteta. Bomo videli. Ni nujno, da bo tako, vendar upajmo, da bo.«

Kako pa je s prostim časom. Dekleti vajinih let bi morali dobro poznati notranjosti ljubljanskih diskotek, gledališč, kinodvoran. Pa jih?

Urška: »Poznam jih, vendar je zelo malo časa, da bi jih večkrat obiskala ali da bi šla ven kar tako...«

Narcisa: »V spomladanskem času so večje možnosti. Pozimi praktično ni časa. V bistvu od septembra naprej ne najdem pravega trenutka za prosti čas. Za kino še nekako, gledališče zelo redko, za disko pa sploh ne, kajti treba je počivati doma. Po štirinajstih dneh odsotnosti ti prija biti doma s svojimi, gledati televizijo, v miru kaj prebrati.«

Ti, Narcisa, kljub imenu, najbrž nisi všeč le sebi?

»Ha, ha, ha« – (Urška). »Jaz nimam fanta, ker nimam časa za to. Pač... Ni časa. Morda kdaj pozneje.«

Urška, tudi ti imaš najbrž svoje simpatije, vendar me bolj zanima, kako usklajuješ svoje šolske obveznosti s smučarijo?

»Zelo težko, kajti ostale so starejše. Vse je prilagojeno njim, tako treningi, potovanja, priprave. Zelo težko shajam s šolo. Dokončam jo šele v poletnih mesecih, ko se moram kar potruditi.«

In mala bela karavanica se je odpravila naprej. Nataša pa je še prej dodala: »Zdelo se mi je, kot da sem govorila pol ure«. Iz svoje kože nihče ne more, kljub vsemu...

DEAN ŠUSTER

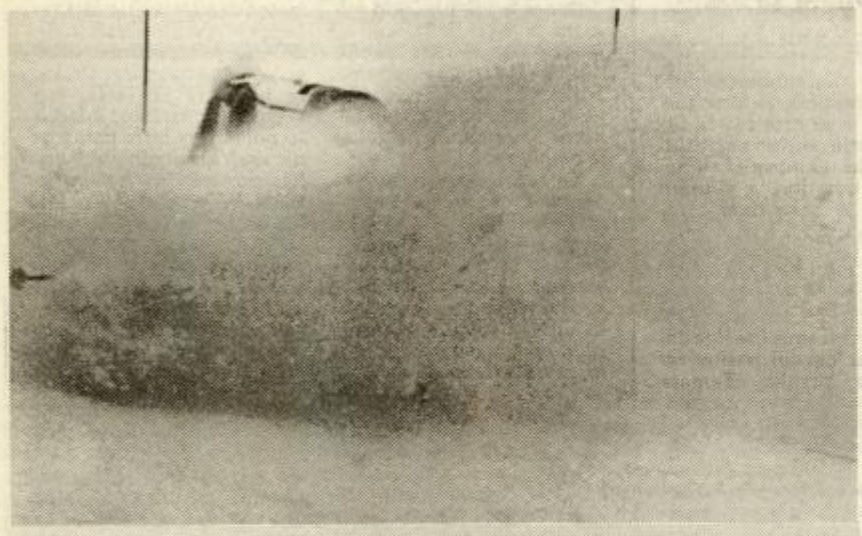

Nataša zlahka do zmage na Rogli

Slalomsko tekmo FIS so prejšnjo sredo na Rogli priredili organizatorji iz vrst Smučarskega kluba Unior iz Celja. Poleg naših tekmovalk sta nastopili tudi dve Avstralki, tako, da je bila udeležba na tekmi uradno mednarodna. Ob odsotnosti Šarčeve in Pušnikove je svetovna vice-šampionka Nataša Bokal zlahka opravila s tekmicami. Drugouvrščeno, 16-letno Urško Hrovat, je za seboj pustila za debeli dve sekundi in pol. Po prvem teku je drugo mesto zasedla Narcisa Šehovič, ki pa ji ni uspelo izpeljati druge proge.

Streljanje

Ksenija Maček balkanska prvakinja

Ksenija Maček, mladinka strelske družine Dušan Poženel iz Rečice pri Laškem, je na balkanskem prvenstvu v Atenah s standardno zračno pištolo osvojila prvo mesto. Zlati medalji je v ekipni konkurenci mladink dodala še srebrno. Od 400 možnih krogov jih je Mačkova nastreljala 382.

Številka »ena« je Vili Ravnikar

Na strelišču Ingrada v Celju so se strelci z zračno puško v vseh kategorijah potegovali za naslove občinskih prvakov. Udeležba na tekmovanju je bila zadovoljiva, razen pri ženskah, ki nekako ne zahajajo na strelišča. Med pionirkami je zmagala Nina Selič (»Avto« Celje) s 145 krogi. Med pionirji je bil najboljši Rok Kajtna s 158 krogi, drugo mesto je zasedel Mitja Zorko 152 (oba Celje), tretje pa Mitja Selič 150 (»Avto«). Med mladinkami je zmagala Vida Rezar 336 (»Kovinar« Štore). Najboljšo žensko člansko trojico tvorijo: Albina Rezar 342 (»Kovinar«), Fani Klokočovnik 328 (»Franc Steklič« Škofja vas) in Zofija Voler 326 (»Avto«). Pri članih je ekipno zmagal Kovinar pred Celjem in Ingradom, posamezno pa je bil najboljši Vili Ravnikar (Kovinar), ki je nastreljal odličnih 376 krogov, drugi je bil Celjan Branko Malec 366, tretji pa Dare Kroflič 365 (F. Steklič). Pri mladincih je zmagal Marko Dobovičnik 358 pred bratrancem Matejem Dobovičnikom 356 in Markom Seršenom 325 (vsi Celje).

V petek, 15. februarja bo na istem strelišču še občinsko prvenstvo za trofejo »Zlata puščica«, kjer sta znova velika favorita Vili Ravnikar in Branko Malec.

TONE JAGER

Novi predlogi

Kar 32 dopisnic je do roka prispelo v Uredništvo NT in RC in prav toliko je bilo tudi novih predlogov, ki bi jih po mnenju naših poslušalcev RC ter bralcev NT bilo potrebno upoštevati pri podelitvi priznanj ob 100-letnici športa v Celju ali pa na nek način omeniti v Almanahu. Vse predloge bomo posredovali ZTKO-ju v Celju in tudi odgovornim snovalcem knjige, nekatere bomo poskušali predstaviti tudi v naši oddaji »Iz življenja in dela društev Partizan«.

Vse vaše predloge smo seveda upoštevali kot pravilne odgovore v nagradni igri Partizan št. 28, nagrade, ki jih tokrat poklanja **LJUBEČNA.** Industrija keramičnih izdelkov iz Celja pa prejmejo:

1. VOJKO NOVAKOVIČ, Kamniška 12, Celje
2. MILKA DEBELJAK, Trubarjeva 71, Celje
3. VALENTINA POSEGA, Pod zavrtnice 8, 66257 Pivka.

Iskrene čestitke! Nagrajenci bodo obvestila o dvigu nagrad prejeli po pošti.

METOD TREBIČNIK

ZDRAVJE SICER NI VSE, VSE PA JE BREZ POMENA, ČE NI ZDRAVJA

Če drži, da je gibanje najboljša medicina, si moramo vzeti 15–20 minut vsak dan za športno rekreacijo. Če ne moremo v naravo zaleže tudi **aerobna gimnastika.**

Aerobika obljublja prav to, česar si ljudje posebno goreče želijo:

LEPO POSTAVO, VITKOST, GIBČNOST, DOBRO POČUTJE IN ZDRAVJE.

K temu vam bo pripomogla

REDNA VADBA AEROBIKE

ki jo organizira Partizan Gaberje v svoji telovadnici na Mariborski 42 vsak **PONEDELJEK od 19.00 do do 20.30**

VABLJENI!

NAGRADNA IGRA PARTIZAN
št. 29

Kaj je to

AEROBIKA?

1. Živo bitje, ki za svoje preživetje in življenje potrebuje kisik
2. Določen način gimnastike, ki je sestavljena iz različnih gibalnih vaj izvajanih ob glasbi.
3. Novo mednarodno gibanje – fitness

Pravilni odgovor obkrožite ter ga na dopisnici pošljite v Uredništvu NT in RC najkasneje **do petka, 22. februarja 1991.**

Nagrajuje DARILNI BUTIK in CVETLIČARNA – M. Podbregar in B. Kotnik (Levec, Žalec, Polzela)

Najboljši rokometni sodnik – Celjan

Tudi letos sta rokometna revija Jugoslavije »Rokomet« in hrvaška tiskovna agencija HINA proglasila najboljšega jugoslovanskega rokometaša, rokometašico in sodniški par. Rokometašica leta 1990 je postala Dragana Pešić, rokometaš Goran Stojanović, najboljši sodniški par pa sta zopet Štefan Jug iz Celja in Herbet Jeglič iz Ljubljane. To je že njun sedmi naslov.

Prvič sta postala najboljša v Jugoslaviji že leta 1981, od leta 1985 naprej pa je ta naslov nepretrgoma v njunih rokah. Lani sta med drugim z uspehom sodila finalno tekmo na svetovnem prvenstvu za člane na Češkoslovaškem (med SZ in Švedsko), petič zaporeď ženski finale v Krasnodaru med istoimensko ekipo in Hipobanko iz Avstrije, ter finale na azijskih igrah v Pekingu in na Kitajskem. Tako sta zaokrožila serijo vseh možnih pomembnejših tekmovanj na katerih sta uspešno delila pravico različnim rokometnim ekipam. Že vrsto let se tudi uvrščata med najboljše rokometne sodnike na svetu. Ko pa so ju v neposredni televizijski oddaji ob proglasitvi v Zagrebu povprašali o prihodnosti, je Štefan Jug diplomatsko odgovoril:

»Poskušala bova to serijo ponoviti, kajti čas imava do leta 1994, ko bova prenehala aktivno soditi in se bova »preselila« med delegate Mednarodne rokometne zveze. Letos ne bo pomembnejših mednarodnih tekmovanj, razen pokalnih, znova pa pričakujeva vabilo za sojenje na azijskih igrah – tokrat bodo v Hirošimi na Japonskem. Prihodnje leto pa bo olimpiada v Barceloni.«

Pravita, da finalne tekme na olimpiadi ne bosta sodila:

»Tam bo igrala Jugoslavija in tako bova sodila kakšen boj za drugo mesto. Tudi to bo uspeh.«

Bosta uspela ponoviti fantastično serijo?

»Če bova zdrava, ja. Zdaj sva v formi in to morava izkoristiti. Redkim je dana takšna priložnost kot nama in to je treba izkoristiti. Lahko se pohvalim, da poznava rokometni svet v vseh podrobnostih. Vedo, da sva iz Slovenije, in to je treba opravičiti.

TONE VRABL

PANORAMA

Rokomet

2. ZL

Veliko zanimanje športnega Celja je bilo v soboto usmerjeno v gostovanje rokometašev Celja Pivovarne Laško v Karlovcu pri Jugoturbini. Celjani so upravičili pričakovanja in v 1. kolu spomladanskega dela visoko premagali svojega prvega nasprotnika z rez. 28:17 (11:8). Strelci za Celjane, ki so ostali na prvem mestu razpredelnice, so bili: Šafarič in Franc 5, Ivandija 4, Jašarević, Razgor, Jeršič in Čater po 3 in Pungartnik 2. Velenjčani so svoje srečanje z ekipo Slovana zaradi pustnega rajanja v Rdeči dvorani preložili na 23. tega meseca.

Košarka

1. SL: moški

Od predstavnikov s Celjskega je zmagala le ekipa Rogaška Donat Mg z Rudarjem 85:76. Celjani pod vodstvom novega trenerja Mileta Čepina, že tretjega v letošnji sezoni, niso uspeli v Ljubljani presenetiti Minerala Slovana. Še minuto pred koncem so zaostajali le za točko, potem pa po »zaslugi« Aničića, ki je neuspešno poskušal z meti od daleč, izgubili 93:86. Comet je v Slovenskih Konjicah po podaljšku izgubil z Mavrico Ilirijo 109:92. Konjičani so v dodatnih petih minutah prejeli neverjetnih 22 točk. Elektra je v Šoštanju izgubila z vodečo ekipo lige, Koprom 100:98.

Območna liga-center

Košarkarji Prebolda so v nabito polni domači dvorani v derbiju prvenstva premagali moštvo Janč iz Ljubljane 79:75. Preboldčani bodo tako v play-off za napredovanje v 2. SKL prinesli štiri točke.

Hokej

1. B ZL

Cinkarna – Ina 15:3 (7:2, 3:0, 5:1)

Strelci za Cinkarno so bili: Strašek 4, Grabler 2, Perčič 2, Ostrožnik in Bulatović po 2, Milan Bernjak, Kolar in Sendelback po 1 zadetek. Okoli 200 gledalcev je videlo v celjskem mestnem parku lepo hokejsko igro Cinkarne Celje in Ine iz Siska. Čeprav so Celjani nastopili brez Žoleka in Žlofa, niso imeli težkega dela proti mladi ekipi Ine. Že v prvi tretjini so preko razpoloženega Straška hitro visoko povedli in prvo tretjino zanesljivo dobili v svojo korist. Ker zmaga Celjanov ni bila vprašljiva, je v drugi tretjini domači trener Zenon Hajdiga dal priložnost mlajšim igralcem. Mlajši rod celjskih hokejistov je igral zelo dobro, se enakopravno kosal z igralci Ine in dobil drugo tretjino 3:0. V zadnji tretjini so domači zaigrali še lepše in učinkoviteje, tako da so zasluženo visoko premagali goste, ki so se vseskozi krčevito borili za čimmanjši poraz.

Po tekmi je tehnični vodja ekipe Cinkarne Adolf Rozman dejal: »Če bomo do konca prvenstva nadaljevali v takšnem slogu in zmagali na vseh tekmah, lahko posežemo po prvem mestu. Želim si, da bi na naše tekme prihajalo še več ljubiteljev hokeja in nam na ta način pomagali do tega cilja.

MARJAN SORŠAK

Atletika

Solidna forma Kocuvana

AD Kladivar je priredil društveni atletski miting, na katerem so nastopili nekateri boljši atleti in atletinje Slovenije in Hrvaške. Med Celjani se je najbolj izkazal Miro Kocuvan, ki je zmagal v teku na 60 m z ovirami (8,38), bil drugi v skoku v daljino (714 cm) ter tretji v teku na 60 m (7,26).

Od celjskih atletov velja omeniti še tretje mesto Krajnca v skoku ob palici (440 cm), ter Rozmana in Cankarja, ki sta v skoku v višino zmagala s preskočenimi 195 cm.

JOŽE KUZMA

Namizni tenis

1. SL: moški

V 6. kolu, prvem spomladanskem, je Ingradova namiznoteniška ekipa gostovala na Ravnah pri Fužinarju. Po zelo dobri igri vseh igralcev je dosegla visoko zmago 8:1. V vseh treh nastopih sta zmagala Krešimir Maras in Tomaž Kus, dve zmagi pa je dodal Toni Štrljič. Ekipa Ingrada je tako zadržala prvo mesto na prvenstveni lestvici. V naslednjem kolu bodo Ingradovci gostovali v Hrastniku pri Kemičarju, ter na Jesenicah pri istoimenski ekipi.

Osnovnošolci za ekipni naslov

Na občinskem prvenstvu reprezentanc šol v namiznem tenisu je nastopilo 10 ekip pionirjev in 6 ekip pionirk. Med pionirji je prvo mesto osvojila prva ekipa OŠ Ivana Kovačiča Efenka pred drugo ekipo te šole, tretja pa je bila ekipa OŠ Polule. Pri pionirkah je bila prva OŠ Frana Roša, pred OŠ Slavka Šlandra in OŠ Polule.

JERNEJ PELKO

Smučanje

Na Krvavcu in v Kranjski gori sta bila dva veleslaloma za mladinsko državno prvenstvo. Med starejšimi mladinkami je Celjanka Snežana Vignjević osvojila 5. mesto. Med mlajšimi mladinci je Velenjčan Tomaž Medved zasedel 9. mesto, Celjan Marko Krušnik pa 19. V konkurenci starejših mladincev sta bila Velenjčana Jani Živko 8. in Tomo Gorišek 13., Grega Marguč iz Celja pa je bil 15.

Odbojka

1. SL-moški

V lokalnem derbiju so v Šempetru domači premagali odbojkarje Vizure Celja 3:2. V derbiju lige je Topolšica s 3:1 klonila v Slovenski Bistrici pri vodečem Granitu.

Kegljanje

Odbile napad SCT Ljubljane

Neporažene kegljavke Emo Celja so tudi v 17. kolu prve zvezne kegljaške lige preprečile drugouvrščeni ekipi SCT Ljubljane, da bi si ta z zmago nad Celjankami priborila »potni list« za nastop na Donavskem pokalu, medtem ko bodo celjske kegljavke sodelovale na Evropskem pokalu, ki bo, kot vse kaže, oktobra v Celju.

Celjanke so brez Sonje Mikac, ki zaradi slabega vremena ni mogla priti iz Reke, zmagale za 113 kegljev razlike – 2532:2419. Ta uspeh so priborile: Tkalčič 412, Grobelnik 421, Petak 431, Gobec 412, Kardinar 459 in Šeško 396 podrtih kegljev.

JOŽE KUZMA

Plavanje

Na zimskem republiškem prvenstvu v Mariboru so celjski plavalci osvojili 18 odličij. Novi republiški prvaki so postali: Sanja Kranjc na 200 m prsno med kadetinjami, v absolutni konkurenci pa Gregor Jurak na 200 m in 400 m mešano ter Jure Vračun na 100 m in 200 m prsno.

Umetnostno drsanje

Janez Špoljar – republiški prvak

V soboto in nedeljo je bilo na celjskem drsališču republiško prvenstvo v umetnostnem drsanju za vse starostne skupine. Nastopilo je 69 drsalcev in drsalk iz štirih slovenskih klubov. Celjski tekmovalci so dosegli lepe uvrstitve: v skupini pionirk C je Nina Kranjc zasedla 2. mesto, Polona Pevnik, 5., Anja Bratec 7., Anja Kolar 13., in najmlajša udeleženka Ana Štefanec 18. od skupaj triindvajsetih tekmovalk.

Med pionirji skupine B je Janez Špoljar osvojil naslov republiškega prvaka. Tamara Žečević je v isti skupini zasedla 9. mesto. Žal v tej skupini zaradi bolezni ni nastopila Maša Pfeifer. V skupini pionirk A je bila Tanja Hutinski 9. Med mladinkami je Polona Eberlinc, ki je po kratkem programu celo vodila, zasedla odlično 2. mesto.

Splošna ocena republiškega Strokovnega sveta je bila, da je opazen znaten napredek v umetniškem izvajanju programov, kar je verjetno tudi posledica ukinitve obveznih likov. Tako ostaja več časa za vadbo tehnike drsanja. Vidna je tudi pomoč trenerjev iz SSSR, ki sodelujejo s skoraj vsemi slovenskimi klubi.

Že prihodnji teden čaka slovensko mladinsko in članskо reprezentanco nova preizkušnja na državnem prvenstvu v Zagrebu, kamor bo odpotovala tudi Polona Eberlinc.

METKA HLADIN

POGLEDI

S huligani smo že v Evropi 92

Piše: KREŠIMIR PETROVIČ

Naziv huligan je po neki irski družini Hooligan s konca devetnajstega stoletja v Angliji.

Prvi pretepi na športnih prireditvah so se v tej deželi, ki slovi sočasno tudi po izumu in negovanju fairplaya, začeli še v prejšnjem stoletju, ki ga sicer označujejo kot moralno neoporečno obdobje kraljice Viktorije. Očitno je tudi takrat bila fasada družbe blešče, za njo pa se je skrivalo marsikaj. Nič drugače kot sedaj v družbi in še posebej športu in to ne samo v Angliji.

Angleški huliganizem je bil že na začetku tega stoletja tak, da so vojakom dovoljevali prost vstop na nogometne tekme, da so pomagali policiji miriti vročekrvneže.

Danes je vse preteklo folklora. Nasilje civilizacije se je tako razbohotilo, da dobiva tudi huliganizem vse bolj grobe, vandalske učinke kjer tudi smrt posamezникov v pretepih ni nekaj izjemnega.

Ko razmišljam o huliganizmu danes ne morem mimo dejstva, da v civilizacijo, ki hkrati preti in obljublja, v civilizacijo, ki temelji na potrošništvu, torej praviloma na kvantiteti ne pa kvaliteti življenja, ko materialno bogastvo podcenjuje in zavrača bogastvo duha, skratka ga je civilizacija ki del (žal vse večji) svoje mladine potiska na obrobje življenja v katerem ne vidijo nobene smiselne perspektive. Živeti iz dneva v dan, družiti se s sebi enakimi, pretepanju med tolpami pred, med in po tekmi, uničevanje imovine v vandalskih razsežnostih je filozofija življenja huliganov. Športna srečanja postajajo huliganom vse bolj postranska stvar. Pomembno jim je, da gre za dogodek, kjer se zbere veliko ljudi, ki je medijsko privlačen. Tako tudi sami postanejo iz anonimneževe televizijske zvezde. Pa tudi zapisi o njih, ali celo slike v časopisih so jim pri srcu. To gre tako daleč, da si, kot so ugotovili raziskovalci pri nas, člani huliganskih skupin celo med seboj dopisujejo in pošiljajo izrezke člankov in slike iz časopisov.

Današnji balkanski prostori in vse kar se dogaja pri nas, v času ko nas štejejo poleg zalivske vojne, sovjetske intervencije v pribaltiku za tretje potencialno žarišče vojne (državljanske) so zato idealno področje huliganizma. Vse večja gospodarska stiska, za nekatere že beda, vse večja brezposelnost mladih so poligon za hitro naraščanje vseh klasičnih oblik huliganizma, ki ima tudi svojo specialko v mednacionalnih odnosih. Delije, navijači Crvene zvezde BBB, Bad bluse Boys (Zagreb), Horda zla (Sarajevo), Torcida (Split) in še bi lahko naštevali imena huliganskih tolp v večjih in manjših krajih pri nas. Sledeče besede enega od njih označuje v različicah v bistvu vse: »Že od mladih nog sem nacionalist, sedaj ko sem zrasel, pa sem postal veliki nacionalist. Sovražim vse, ki niso moje nacionalnosti. Prej sem se ukvarjal z boksom. Boksarska kariera mi pri »delu« zelo koristi. Sem v udarnem delu skupine, skrbim pa tudi za pirotehniko.«

Podatki o huliganizmu pri nas kažejo porast. Pričakovati pa je, da bo tržno gospodarstvo, z večjo socialno ogroženostjo mladih kot doslej z leti, prej revščine kot bogastva, z vse večjo brezperspektivnostjo mladih še povečalo in »popestrilo« huliganizem pri nas. To je žal cena ene od vstopnic za integracijo v Evropo, ki jo že plačujejo mladi. Verjetno ne edina.

PRODORI

Za lahkoto bivanja

Vse več fitnessa tudi pri nas

Vam je znana beseda fitness? Slišali ste jo že, vendar ne veste natančno, kaj pomeni. Po angleško »to be fit« pomeni biti pripravljen.

Fitness je moderna metoda telesne vzgoje, ki temelji na športnomedicinskih spoznanjih. Pomeni sproščeno, organizirano psihomotorično aktivnost pod strokovnim vodstvom, ki pozitivno učinkuje na razvoj in sposobnost organizma ter veliko prispeva k razvoju celovite osebnosti. Nikar ne mislite, da je to le golo naprezanje pri premagovanju bremen, fitness je povsem nekaj drugega.

V Celju deluje fitness klub v dvorani Golovec. Vodi ga **Srečko Jug.** V prostorih za fitness vadijo še body-builderji, organizirana pa je tudi vadba za ženske. Jug pravi, da bi rad našel drug prostor za svojo dejavnost, saj mora ob sejmih naprave premeščati, najemnina je draga, obiskovalcem pa ne more nuditi ločenih garderob.

V prostorih TVD Partizan Gaberje načrtujejo otvoritev podobnega kluba, kaj bodo ponudili obiskovalcem, pa še ni znano. Prejšnji teden je začel delovati najmodernejši fitness klub na Celjskem, fitness studio Interclub v Hotelu Prebold. Vso opremo so kupili od italijanske firme Technogym, ki je največji izdelovalec tovrstnih rekvizitov v Evropi.

Fitness se je razvil v Ameriki, kmalu pa so ugotovili, da bo poleg vadbe potreben, pa tudi zelo koristen, zdravniški nadzor. Vodja vadbe v Interclubu je **dr. Dušan Polimac,** specialist za športno medicino. Pravi, da je fitness sodobna oblika rekreacije, s katero se ukvarjajo tudi aktivni športniki, še bolj pa je koristna za bivše. Dobre lastnosti fitnessa so v samem gibanju in pridobivanju moči mišične mase. Slabe lastnosti se kažejo pri vadbi, kjer dihanje ne poteka pravilno. Vaje, ki potekajo ob zaprti preponi, obremenjujejo srčno mišico in jo lahko tudi poškodujejo. Dr. Polimac meni, da je fitness zelo dobra oblika rekreiranja, če je kombinirana z aerobno vadbo izven studiev.

Po aerobiki smo torej dobili nov trend v rekreaciji, z obema pa želimo doseči dolgoročne cilje, predvsem dobro zdravje in odlično počutje... Tako kot pri vsakem športu dr. Polimac predlaga, naj obiskovalci fitness klubov upoštevajo svoje zmožnosti, in opozarja, da je lahko vsako pretiravanje škodljivo.

DEAN ŠUSTER

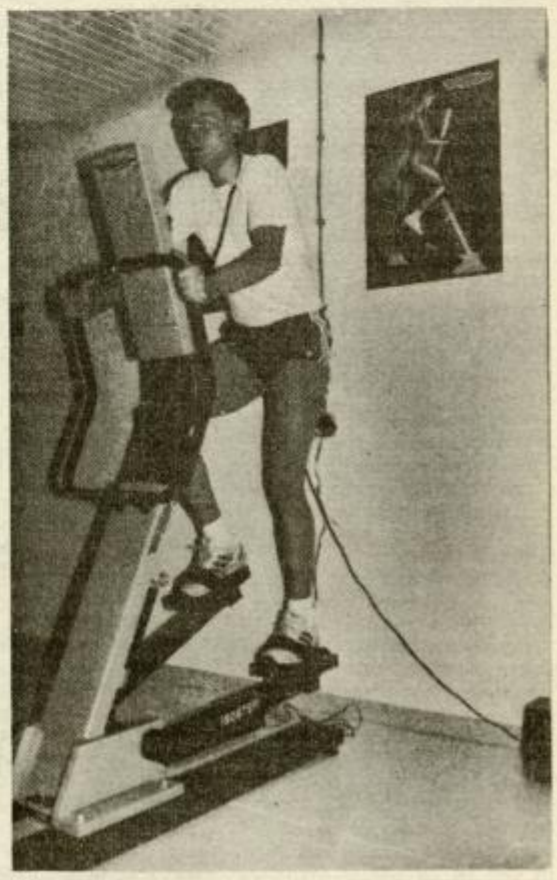

Eden zadnjih hitov v fitnessu-isostep, naprava, s pomočjo katere simulirate tek navkreber ob stalni kontroli delovanja telesa.

Foto: Franci Berk

Čar čarobnih čaroznank vsakdana

Bina Štampe-Žmavc čara poetično – O vesolju in mačjem kovanju rim

V Ljubljani so se, ne tako dolgo tega, rodile Čaroznanke. Pa na srečo nimajo nobene rime fine na politiko, ampak jih je povila celjska pesnica Bina Štampe-Žmavc kot svoj pesniški prvenec. A Bina nikakor ni začetnica, saj njeno ime mladim bralcem ni neznano. Že nekaj let namreč sodi v kakovostno jedro stalnih sodelavcev otroških literarnih revij. Njene pesmi so deležne ugodnih odmevov med najmlajšim beročim občinstvom, zato jih je Bina pričarala še v Čaroznanke. Del pesniških besedil, zbranih v tej zbirki, je predstavljal literarno ogrodje za gledališki projekt Rockereta Plesnega gledališča Celje.

Čira čara Bina Čaroznanke in z njimi razkriva osnovno naravnanost do poetike. Pri tem ne gre le za tematiko (osrednji del zbirke upesnjuje raznorazne čarovnije in čirečare, vključno s čarovnicami, seveda) temveč tudi za njen odnos do pesniškega jezika. Pesnica je namreč dovolj nadarjena, da ve, kako se da z besedami čarati. Kritik Boris A. Novak je Čaroznankam za popotnico zapisal, da avtorica z naravnost otroško igrivostjo uživa v svoji pesniški sposobnosti, da iz »navadnih« stvari pričara nenavadno, čarobno naravo, da stvarnost prečara v deželo domišljije... To pa je tam, kjer se tako pogosto mude otroci, pa tudi odrasli. Tam besede postanejo čudežna bitja, narejena iz glasov in črk, mavrični zvočni čudeži, ki se svetlikajo in prelivajo v sanjsko nežnih barvah. Takole:

Kje
naj najdem
izguljeno rimo?
Rožnato in fino
svilato kot pajčevino.

Svet je čarovnija...

Pesem zraste iz vsakdana. Iz tistega vsakdana, ki raste, gre v šolo, ima veder in oblačen obraz, se igra in ustvarja, rad kuka v svet odraslih, se zaljubi, se igra pod vrbo Lulalnico, odkriva, kje spijo veje, kakšen je svet v družbi domišljije in televizije, ali pa se ogleda v zrcalu sanj. Tak je vsakdan, ki naredi Binine pesmi za otroke. Pesnica pa na to, kje nastane pesem, odgovarja z rimo:

Pesem se naredi na koncu nosu,
v ušesu, v dežju, na travi,
na sprehodu in na zabavi,
v srcu, v očeh in v glavi.

Pesnica doživlja vesoljni svet, sleherno bitje in stvar v njem kot – čarovnijo. Čaranje je zanjo skrivni vhod v skrivnostno naravo sveta, kjer je še posebej pristno njeno poznavanje otroškega načina doživljanja sveta. Pri tem imata prav gotovo precej zasluge njene sinova Jan in Gaj in na koncu koncev tudi maček Maks, ki si s taco objema levo uho, sede k Bini za pisalni stroj in misli mačje misli.

Tako nastajajo Binine pesmi. Tako so nastale tudi Čaroznanke. Ilustrirano podobo jim je dahnil Marjan Manček.

...z zvezdami povezana...

Rada ima otroke, prostranstvo misli in sanj in verjame v zvezde. Čisto na koncu mesta živi svoj nenavadni, celo odmaknjeni svet. »Zvezde so živa bitja, kot mi. Veliko starejše so od nas in so bile, ko nas še ni bilo. Zato so tako pametne. Mislim, da smo vsi nastali iz enega koščka zvezde, zdaj pa se do njih obnašamo tako ozkosrčno, kot da bi bili mi središče vesolja. Do zvezd in energij, ki se pretakajo po vesolju, bi se morali vesti bolj spoštljivo. Prepričana sem, da so te energije, ki prihajajo iz vesolja, zelo pomembne za naš obstoj in obstoj našega planeta.«

Čaroznaka Bina zna čutiti negativne in pozitivne vibracije in sevanja in zdi se, da pozna tudi govorico živali, predmetov. Ta hipersenzibilnost jo včasih tudi prestraši, stisne v grlu, v srcu, pri duši. Verjame v ljudi, ki oddajajo izrazito pozitivno energijo, so pa tudi taki, pravi, ki oddajajo pravo uničevalno, negativno energijo. Negativna čustva pa uničujejo, to je zagotovo. Bolj značilna so za človeka, zato pa ima Čara-Bina toliko lepše izkušnje z živalmi. Kar oči se je zasvetijo, ko pripoveduje, o konjih, s katerimi je nekoč prijateljevala v jahalnem klubu. Ostali so njena strast. Tudi psi, ki jim je pred leti celo namenila knjigo, so njena ljubezen. In ker ne more imeti konja na balkonu, saj ne živi v vili Čara-Čara, in ker je tudi psa kruto imeti v stanovanju, pesnikuje s siamskim mačkom, ki si za blazino najraje izbere širino njenih dlani. Tiho... tiho... da se ne zbudi. Zdaj imata odmor. Pesmica pravi, da je to najkrajši del dneva in sploh zelo minljiva zadeva. Zato – psst! Predah za pesnika. Naj kdo drug v odmoru prepeva! »Z mačkom Maksom se odlično razumeva, sporazumevava se že kar z očmi in v mislih kujeva rime. Razumem se tudi z rožami, ki jih imam neizmerno rada in sem vse po vrsti sama vzgojila. Tudi z rožo se moraš pogovarjati, šele potem je mogoče, da iz zavrženega in poteptanega lista v znak hvaležnosti zraste steblo in listje s cvetjem.«

Čar, čarovnica, čaroznanka... pa so v resnici besede, ki Čari-Bini pomenijo nekaj več, kot da bi bilo v njih nekaj zares velikega. Pa saj tudi je! »Že kot otrok sem oboževala magijo in čarovnijo, vlekla me je k sebi kot neznana sila in danes, ko o teh stvareh vem veliko več, o njih berem in razmišljam, sem še toliko bolj prepričana v čar čarovnije. Pa tudi vsaka umetnost je velik čar, veliko čaranje, kjer gre za čudežno spreminjanje kvalitete v kvaliteto in ga pogosto razumsko ne moremo razložiti. Pri tem sploh ni važno, o kateri zvrsti umetnosti govorimo. Slikarstvo je bilo vselej moja strast. Če bi lahko ta trenutek iz pesnice postala slikarka, bi bila takoj za to. A ne morem, vem. Ko slikar naredi sliko, ta zaživi svoje življenje, tako kot tudi pesem. Odlepi se od svojega ustvarjalca in tisto življenje ni točno takšno, kot ga je slikar ali pesnik predvidel. Tukaj je neke vrste magija. Jaz ji pravim čar ali nekaj, česar nikoli ne bomo mogli razložiti.«

Kakor si Bina dolgo časa ni znala razložiti čudnega počutja v svojem domu, dokler ni odkrila, da je za to kriva umetniška slika na steni. »Očitno je bilo v njej toliko žive energije osebnosti tistega umetnika, da je skočila med nas. Zato smo sliko odstranili, jo dali v galerijo in za njo je ostala samo še luknja v zidu. Potem smo se vsi počutili bolje. Prej pa se mi je nenehno zdelo, da me ta slika gleda, da se stapljam z njo in da me hoče vsrkati. Zanimivo je tudi, da so ob domačih ta občutek dobili tudi znanci in prijatelji, ki so prišli k nam na obisk. Slika me je spominjala na Kosovelovo pesem O, saj ni smrti in je v resnici veliko umetniško delo, a ker se nas je tako polaščala, je bolje, da zdaj zeva praznina na zidu.«

Pesnica Bina Štampe Žmavc je za svoje delo na literarnem področju prejela letos občinsko Prešernovo nagrado kot priznanje za njeno ustvarjalnost in spodbudo za nadaljnje kreiranje njene očarljive, fantazijske in jezikovne igre.

...v malih backih odkrita...

Iz česa je potem stkano življenje, razmišlja pesnica v tistem poglavju Čaroznak, ko njen vsakdan odkriva, kje spijo veje in kako raste svet. V njem se dotika govorice dreves in svojega enovitega in celovitega odnosa do narave, do vsega, kar v njej biva. Ta odnos ni naučen, rasel je z njo in se razvil v košato drevo. Zato danes Bina ve, da drevesa samo na videz molčijo in da ima vsako deblo svoje srce. To skuša povedati v svojih pesmih za otroke. Otroci so ji še posebej velika inspiracija. Vrsto let je delala z njimi kot profesorica slovenščine na šoli, kasneje v otroškem gledališču v Pionirskem domu. Mali backi, so ji zlezli pod kožo, čeprav je zaradi nesrečnih okoliščin v Pionirskem domu morala to gledališče opustiti in ga v Celju najbrž še lep čas ne bo, kot z žalostjo ugotavlja. Pa je ostal spomin na tiste lepe dni, zapisan v pesmici o tatovih, ki tavajo tatinsko tiho, tapkajo v temo in dihajo brez diha tiho...

Po duši ostaja Bina otrok in čeprav v svojih pesmih razpo-

sajeno čeblja, v t
ne zamišljenosti
nosti njene pesn
svojemu izviru i
ni, iz katere bese
kamor jim je usc
ti. »V ocean, kjer
kiti. Samo oni v
kladi tišine skrit
smici Tihi ocean
bodo zaradi mal
veka skupaj s čl
mrla tudi vsa čuc
Zemlji.

...pod klobu skrita

»Klobuk je p
nebom in menoj
ke vrste zaščito
mi vplivi. Klobuk
stični značaj, saj
buke nosili samo
verjeli, da so p
z gornjim sveton
si ljudje natikal
glave čisto prep
bi se zaščitili pre
mi nevšečnostmi
nošenje klobuk
obojega, čeprav p
v klobukih nek
skega. Kot v šan
je uglasbil Jani
buki za radost,
smeh, klobuki z
buki za greh, gal
jo moja srečna u
strah in norčavost

Včasih jo hoče
ta in se še bolj o
di, ki ji zato pogo
jo čudaštvo. Ne z
dokler živi v tako
tu čara in čaroznan
je in filozofije, z n
ki, možem in Ma
bo morda posvet
koč psom, čisto
zbirko pesmic.
zgodbic je že nap
primer, kako je,
tiger, pa ono o m
Ko bo po Čaroz
nabrala moč in e
dela izdala pri,
Mohorjevi družb
zainteresirani že
ke, pa jih je po
Mladinska knjig
nankah torej pra
ke. Krava v cirku
vo srce in še kate
jale v otroški sv
v katerih Bina do
no stvar kot – ča
je takšna, kot je;
bukom, na k
doma.

MATE

NT&
DNEVI
SLOVEN
Celje, 20.-2

Še dobro, da se otroci radi našemijo

Tako bi lahko zapisali za letošnjega Pusta, ki je bil bolj pust, kot vsi prejšnji skupaj. Ko smo prebirali Novi tednik zadnjih desetih let, smo ugotovili, da je zanimanje za Pusta in njegove norčije močno upadlo. Med ljudmi ni več pravega veselja, da bi se na ta smešni dan poveselili in nadeli bolj smešno oblačilo.

Pustni torek vse bolj postaja podoben ostalim dnem v letu. Redke so izjeme, za katere na celjskem področju še poskrbijo v Mozirju, kjer so letos proslavili 100 letnico organiziranega pusta, pa v Velenju in že smo pri koncu. Ulice so v pustnih dneh od sobote do torka brez našemljenih ljudi, nič bolje ni v gostinskih lokalih in prodajalnah. V slednjih so še pred leti prodajali našemljeni prodajalci in stregli našemljeni natakarji. Zdaj so izjeme več kot redkost. Malo bolje je v hotelih in večjih dvoranah, kjer pripravljajo maškarade. V Celju je bilo zabavno v Golovcu in Trnovljah, medtem ko so na ulicah ni dogajalo skoraj ničesar. Takšno vzdušje smo opazovali tudi drugje.

Tako kot vedno so še zmeraj najbolj norčavi otroci, zato ni čudno, da je najprijetneje pogledati kakšno otroško maškarado v šoli, vrtcu ali na primer v Golovcu. Otroci so domiselni, prijetni, šaljivi, razigrani in v nas budijo upanje, da bodo takšni ostali tudi takrat, ko bodo odrasli, kajti le tako smo lahko brez bojazni, da ne bo pust resnično umrl.

Res je: dobri karnevali so drage stvari, pravih organizatorjev pa tudi ni. Vsi bi samo gledali, naredili pa nič. Morda pa bo prihodnja leta več prostora za smeh, ko se bo splošna življenjska situacija menda izboljšala. Morda ali pa...

TONE VRABL
Foto: E. MASNEC
E. EINSPIELER
L. OJSTERŠEK

Mozirska mladež.

Grubelič s svojo vojsko v Mozirju.

Velenjski karneval.

Pujsi in črne mačke s skupino turistov v Celju.

Harmonika na pustovanju v Golovcu.

ODMEVI

Izplačane odškodnine je treba objaviti

Glede na članke, ki so se pojavili v različnih lokalih časopisih v zvezi s cenitvami ob poplavi, ki je prizadela mozirsko občino in v zvezi z odpiranjem podružnice Slovenske hranilnice in posojilnice v Nazarjih in v katerih sem bil osebno napaden, bi rad podal v pričujočem članku pojasnilo in s tem tudi ustavil vse nadaljne polemike.

Izvršni svet občine Mozirje je postavil komisijo za cenitev škode glede na navodila, ki so z zakonom in družbenimi dogovori predvidena za elementarne nesreče.

Takšna komisija je ocenila tudi škodo, ki je nastala v moji obratovalnici. V komisiji je bil od strokovnjakov postavljen samo cenilec gradbene stroke. Po moji laični oceni je bila pričujoča cenitev absolutno prenizka glede na dejansko škodo, zato sem na lastne stroške pritegnil k cenitvi cenilca ožjega strokovnega profila. Cenilca sta opravila svoje delo in pri ugotavljanju škode prišla do nekajkrat višjega zneska, kot komisija, postavljena s strani Izvršnega sveta in obrtnega združenja. Ko sem prišel do tako zbranih podatkov, sem urgiral pri Izvršnem svetu, vendar ni bilo nobenega odziva. Tako sem sedaj prisiljen preko svojega zastopnika zahtevati uradno, ponovno oceno škode v poplavi.

Pri tem bi rad poudaril, da iz navodila o enotni metodologiji za cenitev škode, ki so jo povzročile elementarne nesreče, natančno izhaja, da morajo biti za cenitve postavljeni najožji specialisti, kar pa v primeru komisije, postavljene s strani. Izvršnega sveta in Obrtnega združenja Mozirje, ni bilo tako.

Glede na sredstva, ki sem jih sam prejel in iz člankov v lokalnem časopisju lahko razumem, da so se solidarnostna sredstva obrtnikom dodeljevala iz dveh virov. Obrtno združenje Mozirje je dodeljevalo sredstva, ki so se zbirala od prostovoljnih prispevkov občanov in obrtnikov ter združeni širom Slovenije. Izvršni svet občine Mozirje pa je dodeljeval sredstva solidarnosti in rezerv. Pri tem ne morem razumeti mešanja dela tako enih kot drugih, saj je bilo s tem poteptano načelo enakosti, kajti sredstva, ki so bila zbrana na računu Obrtnega združenja so se dodeljevala brez strokovno ocenjene višine škode.

Po mojem trdnem prepričanju bi bilo potrebno doseči popolnoma avtonomno dodeljevanje pomoči s strani Izvršnega sveta in s strani Obrtnega združenja ter da bi oba subjekta nato glede na kriterije razdeljevala sredstva po dejanskih škodah. Tako pa je prišlo do vmešavanja v razdeljevanje pomoči in se je s tem ustvaril dvom v pravičnost razdeljevanja sredstev. Zato predlagam vsem razdeljevalcem pomoči, da v sredstvih javnega obveščanja objavijo poročila o svojem delu skupaj z višinami izplačanih škod za vse oškodovance ter tako odstranijo dvome o raznih kuhinjah o dodeljevanju pomoči.

V člankih, v katerih sem bil osebno napaden, so se tudi pojavile govorice, da sem skušal preusmeriti sredstva, ki so bila namenjena za pomoč poplavljencem za ureditev Slovenske hranilnice in posojilnice. Kot prvo bi poudaril, da gre za lažna zlonamerna podtikanja, s katerimi skušajo nekateri obrtniki – zasebniki v zgornji Savinjski dolini napadati in diskreditirati mene osebno kot poslanca ter vnesti razdor v politično življenje mozirske občine. Kot drugo pa bi pojasnil, da obstojajo interesi Slovenske posojilnice in hranilnice, da širi svojo dejavnost tudi na področje Zgornje savinjske doline. To bi gotovo bilo koristno za naše okolje še posebej za obrtnike in podjetnike. Vendar pa takšna podtikanja zmanjšujejo voljo in poslovni interes pričujoče banke o vlaganju na našem področju. Zato bi rad vse zlonamerneže opozoril, da s takšnimi podtikanji samo omejujejo možnost naše družbe, da se čimprej izvleče iz težav, kajti takšna hranilnica in posojilnica je gotovo eden izmed korakov k oživitvi obrtništva ter ostalega gospodarskega življenja v naši dolini.

Z željo, da se polemika glede moje osebnosti v zvezi s poplavami in odpiranjem podružnice ustavijo, končujem pričujoči članek, obenem pa opozarjam vse tiste, ki so se lotevali gornje problematike z zlonamernostjo, da obstajajo tudi sredstva pravne države, ki bodo ustavila njihovo delovanje.

IVAN KREFL,
Nazarje

Odgovor Brigiti R.

Vse tvoje ugotovitve v pismo so pravilne. Onesnaženost okolja daleč presega razumske in kulturne vrednote današnjega človeka. Žal se tudi ob vstopu Zelenih v politični prostor ni še nič spremenilo na bolje. Večji del prejšnjega in današnjega političnega sistema ni pripravljen na nikakršne sporazume in dogovore, ki bi bili v korist varovanju okolja in človeka.

Zato ostajamo Zeleni Celja še naprej v opoziciji in vabimo tudi tebe, da skupno odpravimo vso sebičnost, nečimrnost in nekulturo iz političnega odločanja o prihodnosti človeškega rodu.

Vabimo te, da postaneš aktivni sodelavec Zelenih Celja in tako ugotoviš, s kakšnimi problemi se Zeleni soočamo. V pripravi je prva številka Ekološkega informatorja Zelenih Celja in vabimo vse zainteresirane, da sodelujejo pri našem delu.

Zeleni Celja

Nerazumljivo ravnanje celjske reševalne postaje

V zvezi s pritožbo M. Kokliča ugotavljam naslednje. Dispečerka na Reševalni postaji Celje je 22. 1. 1991 približno ob 5.45 zjutraj sprejela poziv. Oseba (ženska), ki je klicala je po navedbi dispečerke povedala, da gre za poškodovanko, ki je padla ob porivanju avtomobila. Ima bolečine v hrbtu in roki in lahko hodi. Naša dispečerka je svetovala, da pokličete zdravnika v ZD Šentjur. Po približno pol ure ste še enkrat klicali, ker se ni v ZD Šentjur nihče javil po telefonu. Svetovano vam je bilo, da pokličete dežurno službo v ZD Celje.

Našo dejavnost skušamo urediti tako, da poškodovanec ali bolnik najhitreje pride do ustrezne nujne zdravniške pomoči in nato, kadar je potrebno na najustreznejši način do bolnišnice. Zaradi obsežnosti terena, ki ga pokriva naša reševalna postaja (občine Celje, Žalec in Šentjur) velja dogovor, da (predvsem ponoči – preko dneva je v našem urgentnem vozilu stalen zdravnik) na kraj dogodka najhitreje pride najbližji lokalni dežurni zdravnik. V vašem primeru je to dežurni zdravnik ZD Šentjur. Ta lahko na kraju samem nudi ustrezno pomoč ter zagotovi najboljši način prevoza. Reakcija naše dispečerke na reševalni postaji ob vašem prvem pozivu je bila povsem korektna in v skladu z doktrino. Seveda ni naša krivda, da ni bilo mogoče dobiti dežurnega zdravnika oz. dežurne sestre v ZD Šentjur. Tam so namreč dolžni zagotoviti takšno dežurno službo, da je zdravnik vedno dosegljiv, vsaj po telefonu! Ko ste drugič klicali Reševalno postajo Celje, bi bilo vsekakor bolje, da bi vas dispečerka takoj povezala z našim dežurnim zdravnikom, čeprav vam je svetovala, da ga pokličete. Tu vidim del naše krivde in sem v tem smislu že ustrezno ukrepal.

ANDREJ ŽMAVC, dr. med.
spec. spl. medicine,
predstojnik
Službe splošne medicine

Za objektivno presojo neljubega dogodka je potrebno navesti še nekaj dejstev. Za organizacijo dežurne službe Šentjur je odgovoren ZD Šentjur. Reševalna postaja Celje opravlja reševalne prevoze za občine Celje, Žalec in Šentjur po dogovorjeni strokovni doktrini. Zdravnik ob pregledu odredi nadaljnji postopek (da zdravilo, odredi prevoz v ZD ali bolnišnico ali v hujših primerih pokliče urgentno vozilo z zdravniško ekipo in do prihoda le-te nudi nujno zdravniško pomoč). Na osnovi podatkov prejetih po telefonu je dispečerka na Reševalni postaji Celje presodila, da je v tem primeru najugodneje glede na oddaljenost poklicati dežurnega zdravnika v ZD Šentjur (ne zaradi napotnice!) ampak zaradi čimprejšnjega pregleda, nudenja zdravniške pomoči in nadaljnje odločitve glede zdravljenja v bolnišnici in načina prevoza.

Tega dne je reševalna služba prepeljala 23 bolnikov na svojem področju, ob tem so reševalci prevozili 1623 kilometrov, osemkrat so prepeljali bolnike v Ljubljano ali Maribor. Številke navajam zato, da se lahko objektivno oceni nujnost triaže oziroma izbire prednosti posamičnih pozivov in prevozov, ker to delo opravi omejeno število reševalcev (3 oziroma 4 reševalne ekipe). Upam, da je s tem pojasnilom »nerazumljivo ravnanje reševalne postaje Celje« bolj razumljivo. Neljub primer smo analizirali in tudi prejeli ustrezne dodatne ukrepe, da se v bodoče ob spletu nepredvidljivih okoliščin izognemo podobnim situacijam.

mag. BRANKO MEŽNAR, dr. med.
direktor Zdravstvenega doma
Celje

Šentjurski Zdravstveni dom ni kriv

V članku »Nerazumljivo ravnanje celjske reševalne postaje« graja gospod Koklič tudi dežurno službo v Zdravstvenem domu Šentjur, ki da se dne 23. januarja 1991 ob 5,45 uri ni oglasila na njegov telefonski klic. Če je gospod Koklič klical našo številko 741-511 in se nihče ni oglasil, potem nismo krivi zdravstveni delavci, ampak je morala biti napaka drugje.

Omenjenega dne so bili ob 5,45 uri prisotni v ZD Šentjur dežurni zdravnik, dežurna sestra, administratorka in šofer iz Kemofarmacije, ki je ravno ob tem času pripeljal sanitetni material. V enem dnevu kliče ZD Šentjur od 70 do 110 ljudi. Od 6. do 14. ure sprejema telefonske klice administratorka, od 14. do 19. ure sestra, ki dela v popoldanski ordinaciji in od 19. do 7. ure dežurna sestra.

8 let imamo v ZD Šentjur montiran telefonski varnostni sistem. Če se po 10 sekundah ne dvigne telefonska slušalka, potem se avtomatično vključijo telefonski črički, ki so montirani v vsaki etaži ZD Šentjur in se slišijo v vsakem prostoru. Hišna telefonska centrala je stara 12 let in je redno servisirana, vendar moramo priznati, da imamo tudi čez dan pritožbe, da nas ne morejo telefonsko priklicati. Menimo, da je za to kriva telefonska centrala v Šentjurju.

Žal nam je, da je gospa Koklič toliko pretrpela, preden je dobila strokovno medicinsko pomoč, vendar za to res ni kriva služba v ZD Šentjur.

Prim. dr. IVAN MOSER,
predstojnik ZD Šentjur

Nemoč zelenega gibanja

Kriza in splošno pomanjkanje denarja grozita, da bosta paralizirala zeleno gibanje. Ko ni denarja niti za plače, ko se iščejo zadnje notranje rezerve, je velika nevarnost, da bomo najprej začeli varčevati pri stroških za zaščito okolja, ki ne prinašajo zaslužka. Značilen primer, ki to potrjuje, je odločitev, da za čistilno napravo na dimniku Termoelektrarne Šoštanj ni denarja in da sklepi občinske in republiške skupščine izpred dveh let zato ne bodo realizirani. Zastrašujoče je, da na to praktično nihče ni reagiral. Spominjam se množičnih protestnih shodov, ki so botrovali tem sklepom in se sprašujem, kje so zdaj vsi ti ljudje in zakaj molče. Ustanovili so stranko, vključeni so v vladajočo koalicijo, in sedaj molče. Ker to zahtevajo višji skupni interesi koalicije? Ali ni šel denar namenjen za čistilno napravo morda za orožje?

In vendar so bili takratni protesti in odločitve skupščin tehtno osnovani. Gozdovi so vidno propadali pred našimi očmi in vedeli smo za izkušnje v drugih industrializiranih deželah, kjer so že pred časom sprejeli drastične ukrepe za zmanjšanje onesnaževanja, čeprav jih izvajanje teh ukrepov ogromno stane. V letu 1990 pa so že tako strogo zakonodajo za zaščito zraka ponovno revidirali tako v ZDA kot v ZRN. Gotovo ne brez tehtnih razlogov, ker so to dežele, kjer je dobiček osnovni moto njihovega življenja. Sprejem zakona, ki bo zahteval bilijone dolarjev vlaganj je lahko utemeljilo le dejstvo, da gre tu preprosto za preživetje človeštva. Ne umirajo samo drevesa, ampak vse kar je živo, tudi ljudje.

Tudi pri nas so nekatere študije pokazale, da onesnaženo okolje grozljivo povečuje obolevnost ljudi in povzroča genetske okvare. Rezultate teh študij pa poskušamo čim bolj skriti pred javnostjo, da ne bi nastala nepredvidena panika in da bi se izognili novim protestnim shodom. Tudi ob černobilski nesreči v SZ niso pravočasno posvarili ljudi v širši okolici s podobnim motivom in danes se že kažejo grozljive posledice.

Kot da še ni dovolj dokazano škodljiva mešanica žveplovih in dušikovih oksidov, ki se v tonah vsak dan vali iz dimnika TEŠ, pa bi jo nekateri radi začinili še z dodatnimi strupi, ker bi radi zraven sežigali t.i. posebne odpadke. Tako še ni jasno, kaj je bilo in kaj bo s sežiganjem poplavljenih zdravil iz celjske bolnišnice. Grozljivo je, da je sežig odobrila glavna republiška sanitarna inšpektorica dr. Metka Macarol-Hiti, ki je zdravnica, in da sežig zagovarja tudi precej strokovnjakov (zdravniki, kemiki, . . .), ki bi morali vedeti za posledice in ki bi vsaj malo morali poznati postopke, s katerimi v razviti Evropi sežigajo posebne odpadke. Ne zadošča samo dovolj visoka temperatura za popoln sežig katerekoli snovi v neškodljive sestavine. Zdravila pa so zelo različne kemične spojine, ki lahko med seboj in tudi s premogom popolnoma nepredvidljivo reagirajo, lahko zavirajo gorenje in tudi znižajo temperaturo in izkoristek. Večinoma so organske spojine, mnoga vsebujejo tudi aromatske spojine in halogene. V razviti Evropi, ki si jo tako radi postavljamo za vzor, rešujejo sežiganje posebnih odpadkov z jasno zakonodajo, ki predpisuje mejne koncentracije strupenih snovi, ki smejo izhajati iz dimnika in izpust mora biti pod stalno kontrolo merilnih naprav. Prekoračitve so sankcionirane tako, da nihče ne razmišlja o tem, ampak so vse sile in znanje usmerjeni v izvajanje in doseganje predpisanih zakonov. Sežiganje posebnih odpadkov se izvaja navadno v posebnih sežignih pečeh kjer ni najpomembnejši in najdražji del naprave peč, ampak dodatne naprave za čiščenje emitiranih plinov in merilne naprave. Termoelektrarne morajo kontrolirati predvsem emisijo žveplovih in dušikovih oksidov, če pa bi hotele poleg tega sežigati še posebne odpadke, bi morale kontrolno opremo za emisijo dopolniti še za vrsto drugih strupenih spojin in tu se navadno račun ne izide.

Tako razviti svet. Mi pa smo anulirali sklepe, ki so nas hoteli približati Evropi, ker ni denarja. Iz istega razloga poskušamo na vse načine improvizirati pri reševanju posebnih odpadkov. Postopke odobravajo lahko ljudje, ki strokovno sploh ne obvladajo problematike. Utemeljitev republiške inšpektorice, ki je dovolila sežig zdravil v TEŠ, da je to enkraten poseg, ki ne bo bistveno povečal onesnaženja, si lahko razlagam samo s tem, da gospa ni prebrala nobene študije o povečani obolevnosti v onesnaženih krajih in da ne spremlja svetovne literature o tej problematiki, kar bi kot sanitarna inšpektorica morala. Če pa so ji te stvari poznane, potem je izdala svoj zdravniški poklic. Tudi njena trditev, da poplavljena zdravila po zakonu sploh niso posebni odpadek, ker zakon predvideva kot taka samo zdravila s pretečenim rokom, kaže na strokovno in birokratsko togost.

Ko razmišljam o tem primeru, se vedno bolj zavedam, da nam grozi zaradi sedanjih kriznih razmer morda najhujše ekološko onesnaženje doslej. Očitno se ne znamo učiti iz tujih izkušenj. Siti socializma, v katerem smo obubožali, si na vso moč prizadevamo vrniti v kapitalizem. Pred očmi imamo seveda sedanji prijazni kapitalizem, ki vlada v razviti Evropi. Vendar ta kapitalizem je prijazen, ker ima ustrezno zakonodajo, ki ne dopušča brezvestnežem, kakršnih je med lastniki kapitala veliko, da gradijo svoje bogastvo na neusmiljenem uničevanju vsega okrog sebe. Pri nas si bomo mnogi lastniki takšnih in drugačnih peči lahko poiskali stranski zaslužek s sumljivimi sežigi, dokler zakonodaja in nadzor tega področja ne obvladujeta. Vsi tisti, ki imajo na dvoriščih nakopičene problematične odpadke, se jih bodo poskušali poceni znebiti čimprej s podobnimi improviziranimi sežigi. Najbolj podjetni bodo na ta račun poskušali zaslužiti tudi devize in bodo sežigali tudi inozemske odpadke po konkurenčnih cenah, ker ne bodo potrebovali vse dodatne opreme, ki jo zahtevajo zakon. Tujci bodo pri nas vlagali v industrijo, ki drugje zaradi strogih predpisov ne sme več obratovati. Veliko tega se bo dogajalo na skrivaj, vidimo pa, da ni težko priti tudi do uradnih dovoljenj.

In kaj naj storimo vsi mi, ki živimo v bližini takšnih dimnikov? Velikokrat ne bomo niti vedeli, da vdihavamo dodatne strupe. Na sežig zdravil nas je opozorilo, anonimno obvestilo. Prepričana sem, da je ta človek v nevarnosti, če ga bodo odkrili in se mu zahvaljujem za pogum.

Kako naj zavarujemo nas in še posebej naše otroke pred tem? Otroci so veliko na prostem in nežen otroški organizem se hitreje in lažje poškoduje od odraslega. Ali naj se opremimo z maskami in ves čas s strahom čakamo, da nas bo začelo dušiti? Ali naj se izselimo? Toda kam? V majhni Sloveniji kmalu ne bo več varnega kotička, če se temu ne bomo uprli.

MAJA TOMKIEWICZ-VOUK,
dipl. ing. kem. teh.
Šoštanj

Prepiri med strankami

Berem, poslušam radio in gledam TV in vidim samo nerazumevanje in prepir med strankami, ki ne najdejo nobenega skupnega jezika. Ali smo tudi Slovenci stopili na pot, ki je značilna za naše južne sosede?

V slovenskem parlamentu se stranke samo obkladajo z očitki, če pa sprejmejo kakšen zakon, je spet krivo preglasovanje, nikakor pa poslanci, ki svoje dolžnosti ne vzamejo resno. Igrajo na karto zavlačevanja in potem imajo argumente za očitke vladi, da je nesposobna in da jo je treba zamenjati. Nikogar ne zagovarjam, ker gre za nesposobnost vseh, ki vedrijo v parlamentu.

Slovenci smo izbrali svoje zastopnike na volitvah, če pa se poslanci ne morejo sporazumeti, koga bodo imeli na krmilu vlade, je to njihova stvar. Ker liberalnim strankam ni bilo všeč sodelovanje z Demosom, naj se sedaj ne zgovarjajo na preglasovanje. Kdaj bo vlada padla in kakšna bo, je stvar tako pozicije kot opozicije. Tudi blokade in nesprejem ustave ne vodijo nikamor. Pred plebiscitom so se vse stranke zavzemale za osamosvojitev Slovenije, sedaj pa pravijo, da zanjo nismo zreli. To trdim tudi sam in pravim, da tudi čez 100 let ne bomo. Zato je nesmiselno očitati predstavniku Demosa, da je zaletav.

Sedaj imamo še problem z Neue Slowenische Kunst. Če se v Sloveniji številna društva sama vzdržujejo, naj se še NSK. V čigavo korist je gladovna stavka? Ali niso naše družine na isti poti, če mora delavec s svojimi 2500 do 3000 dinarji prehraniti sebe in družino? Kdo bo njim priskočil na pomoč? Navsezadnje imamo, vlado v senci in gledališče v senci, pa naj imajo še NSK v senci.

V Celju pa prenovitelj demonstrativno zapuščajo sejo skupščine, ker izsiljujejo odstop člana vlade, ki ni iz njihove stranke. Menda dela napake, ki pa so stare šele šest do osem mesecev. Ali sami prenovitelji ne bi mogli pomagati celjskemu gospodarstvu skupaj z ostalimi strankami? Vlada zaradi nas starejših tudi lahko pade mi smo že vajeni slabih časov na boljše sploh več ne računamo.

STANKO JAGER
Petrovče

Kako naj preživimo – drugič

Prebrala sem članek Mojce Kostanjšek iz Rimskih Toplic z naslovom Kako naj preživimo. In bi vam rada odgovorila glede očitkov o pokojninah.

Upokojenci nismo krivi, da so vaše plače majhne. Veliko pa je tudi družin, kjer eden dela, oba pijeta in kadita, otroci pa so na skrbi socialne službe. Delala sem 35 let in imam majhno pokojnino, zato sem ogorčena nad vašim pismom. Vprašajte raje borce, ki imajo od devet do trinajst tisoč dinarjev pokojnine, kaj so naredili, da so jih zaslužili. Naj ima vsak toliko pokojnine, kolikor ima delovne dobe, pa brez vsakih podpor. Tudi me smo bile mlade, imele smo samo 6 tednov porodniškega dopusta, sedaj pa ste lahko doma celo leto, pa še plačo dobivate. Nekateri pa so prijavljeni na zavodu za zaposlovanje, zraven pa si kupujejo nove avte. Tisti, ki imajo pet otrok in tarnajo, pa mislijo, da jim bodo drugi preživljali otroke. Vsak naj jih ima toliko, kolikor jih lahko preživlja. Tistim upokojencem pa, ki delajo še honorarno, naj pokojnino vzamejo.

ANA ŠUMEJ,
Celje

DELO
vedno v središču dogajanj

PREJELI SMO

Direktorji pozor!

Začeli boste na veliko odpuščati delavce. Bodite pravični! Naj najprej ostanejo doma tisti kmetje, ki imajo dovolj zemlje za preživljanje. Ne pozabite, da delavec brez zemlje živi le od plače, s katero si ne more kupit goveda za v skrinjo.

V prejšnji Jugoslaviji je bilo na kmetih veliko več otrok kot danes, pa ni bil nihče zaposlen. Vseeno so živeli. Danes je po navadi zaposlen gospodar in tudi otroci. Poleti, ko je na kmetih največ dela, navadno zbolijo, da lahko doma opravijo najnujnejša opravila.

Zakaj doslej niste odpustili nobenega kmeta? Pregovor pravi: kdor lahko s čim maže voz, ta lahko vozi. Zato nehajte krivično odpuščati, pa bo živel kmet in delavec.

MARIJA MARKOVIČ
Trnovlje

IZJAVA ZA JAVNOST

Suspenz demokratičnih instrumentov

Dogodki na zadnjem zasedanju celjske občinske skupščine so, že tako ne preveč trdnemu sodu, dokončno izbili dno. Na vseh dosedanjih sejah so najbolj pravoverni demosisti med svojim besednim samozadovoljevanjem ostalim poslancem razlagali, kaj je demokracija, predvsem pa, da nismo več v realsocializmu.

Kljub vsemu besedičenju pa so to le pobožne želje, saj so ravno demosistični poslanci poskrbeli za ohranitev nekaterih mehanizmov iz »rdečih« časov.

Na predlog Predsedstva skupščine (od 9 članov jih je 7 Demosovih), je bil poslancem dan v razpravo in glasovanje predlog odloka, ki bi omogočil zahtevo po odpoklicu funkcionarjev skupščine in predsednika ter članov vlade. V bistvu gre za dopolnitev obstoječih parlamentarnih aktov, ki predvidevajo le možnost lastnega odstopa s položaja, izključujejo pa možnost, da tisti, ki so funkcionarja izvolili, zahtevajo tudi njegov odstop, kar je ne glede na vse politične spremembe, še vedno eden od temeljnih demokratičnih principov.

Da so besede eno, dejanja pa čisto nekaj drugega, je potrdila gladka zavrnitev predloga s strani skupščinske večine. Razlogi za takšno odločitev so jasni. Ravno tako je tudi jasno, da je nemogoče poslancem odrekati pravico, da glasujejo po svoji vesti. Vprašanje pa je, če je za nedotakljivost nekaterih posameznikov vredno požreti predvolilne obljube in prej deklarirana načela. Kakršnokoli konstruktivno delo v takšni skupščini je onemogočeno in vnaprej obsojeno na propad. Zato se poraja dilema: ali vendarle sodelovati in skupaj z večino služiti kot legalizator za izvajanje bolestno ambicioznih političnih projektov in sklepanje zasebnih kupčij najodgovornejših skupščinskih funkcionarjev, ali pa razmisliti o najbolj radikalnih elementih parlamentarne obstrukcije in jih tudi uresničiti.

Liberalno-demokratska stranka Celje

Kako ukrotiti vode

Republiški sekretariat za varstvo okolja in urejanje prostora je v okviru svojih aktivnosti za sanacijo Zgornje Savinjske doline po vodni ujmi v novembru 1990, v sodelovanju s Fakulteto za arhitekturo, gradbeništvo in geodezijo, pripravil posvet o globalnih smernicah za obnovo in revitalizacijo Zgornje Savinjske doline. Na posvetu je sodeloval tudi g. dr. Roberto Foramitti, predsednik deželne sekcije Združenja italijanskih hidrotehnikov, ki je ugleden strokovnjak s številnimi praktičnimi izkušnjami in z željo po tesnejšem sodelovanju med strokovnjaki dežel Furlanija, Koroška in Slovenija.

Iztočnice za razpravo na posvetu je uvodoma podal g. Miha Jazbinšek, sekretar Republiškega sekretariata za varstvo okolja in urejanje prostora. Posveta so se udeležili ugledni strokovnjaki s področja urejanja prostora in vodnega gospodarstva ter predstavniki občine Mozirje.

Namen posveta je bil izoblikovati strokovna stališča in usmeritve za pripravo strokovnih podlag za kompleksno ureditev Zgornje Savinjske doline ter pridobitev predloge za možne načine zadrževanja katastofalnega vala na obravnavanem delu porečja Savinje, ob upoštevanju dolgoročnih razvojnih usmeritev občine Mozirje. Posvet naj bi dal tudi odgovore na vprašanja o možnih načinih varovanja avtentičnega ekološkega sistema in značilne krajinske slike tega območja in sočasnih hidroregulacijskih ureditvah. Nadalje je bil namen posveta izoblikovati načela za urejanje objektov cestnega omrežja, zlasti mostov in brvi ter hidroregulacijskih ureditev in objektov za zavarovanje plazovitih terenov. Posvet naj bi dal tudi odgovor, kaj v prostoru storiti takoj, kaj pa lahko s primernimi ukrepi uredimo v prihodnjih letih.

Poudarjeno je bilo, da je potrebno pristopiti k integralnemu urejanju celotnega prostora s kombiniranimi ukrepi tako na področju vodnega gospodarstva kot tudi kmetijstva, gozdarstva in na področju urejanja naselij. Prostorski načrti morajo opredeliti režime rabe prostore oz. njegovo namembnost, pri čemer pa je treba oblikovati celovit in usklajen koncept urejanja prostora. Pri tem ima pomembno vlogo vodno gospodarstvo in strokovnjaki s tega področja.

Odprta so bila vprašanja, kako vode obvladati in dolino urejati tako za primer visokih voda, kot tudi za normalne hidrološke razmere. Prevladalo je stališče, da morajo biti s smotrnim načrtovanjem prostora zagotovljeni tudi pogoji za normalno odtekanje voda, ob izrednih hidroloških razmerah pa omogočeno zmanjšanje poplavnega vala. Prav tako je potrebno gozdu vrniti njegovo prvotno funkcijo zadrževanja vode.

Ureditvi o njunosti interdisciplinarne obravnave problematike prostora in infrastrukture so se pridružili tudi strokovnjaki s področja cestnega gospodarstva. Posebej pa je bil v okviru sedanjih sanacijskih del izpostavljen problem začasnih premostitev Savinje in njenih pritokov, ki lahko ob velikih vodah predstavljajo ovire in lahko povzročijo posamične poplave. V zvezi s tem je bilo povdarjeno, da moramo izoblikovati prioritete in faznosti izvedbe.

Celotno delo pri kompleksnem pristopu k razreševanju prostorske in infrastrukturne problematike v Zgornji Savinjski dolini bo vodil projektni svet, ki ga je ustanovil Republiški sekretariat za varstvo okolja in urejanje prostora.

MIHA JAZBINŠEK
Republiški sekretar

PRITOŽNA KNJIGA

Naročniki brez časopisa

Lani spomladi so otroci osnovne šole zbirali naročnike za Novi tednik. Med prvimi smo se tudi mi naročili nanj. Po mesecu in pol ga še nismo dobili, brat, ki se je prav tako prijavil, pa ga je dobil po 14 dneh.

V začetku je dostava potekala normalno, potem pa smo se s poštarjem dogovorili, da naj v primeru hude zime pošto pušča kar otrokom v šoli ali pa pri hiši, kjer čakajo na avtobus. Ker časopisa ni bilo, so otroci hodili spraševat na pošto, pa ga tudi tam niso imeli. Nekajkrat smo ga prejeli šele naslednji teden, včasih pa smo ostali brez njega. Sosed, ki je prav tako naročnik, ga je prejel še manjkrat. Sprašujemo se, kdo je kriv za to.

Obupani naročniki iz Zagaja

Pripis uredništva: Iz naših podatkov o naročnikih je razvidno, da bi morali časopis prejemati redno, saj ste redni plačniki in tudi položnice prihajajo k vam brez težav. Očitno se zatika na pošti na Ponikvi pri Grobelnem, od koder bi vam morali dostavljati Novi tednik.

ANTON KOMAR

37

ZA SIVIMI ZIDOVI

Dogodki so napravili svoje. Srečal se je z ljudmi, ki mu niso bili naklonjeni, saj so mu dajali le tisto, kar predvideva zakon. To je seveda občutno premalo za mladega človeka, ki niti v svoji družini ni doživel polne, tople ljubezni, v zaporu pa je prav gotovo ne more pričakovati. Če je bo deležen, jo bo moral drago plačati!

Zaenkrat dokončnega izhoda iz položaja, v katerem se je znašel, še ni videl. Želel si je najti človeka, ki bi mu lahko zaupal, s katerim bi delil vse dobro in slabo, pa čeprav v zaporu. Zavedal se je, da mora pošteno premisliti o sebi, ker se bo le tako lahko rešil. Globoko v sebi je čutil, da je prišel na razpotje svojega življenja; zdaj mora temeljito premisliti, kako naprej. Premišljal je, kje v svojem življenju je naletel na stvari, ki so ga spremenile, da je prišel v zapor. Ugotovil je, da je vsega kriva lahkomiselnost, ki se ji je prepuščal v prepričanju, da se nihče ne bo hudoval ali ga kaznoval, če bo kaj narobe. Počasi se je oblikoval občutek, da lahko stori marsikaj, kar je bilo prepovedano. Kot otroku so mu to skušali preprečevati, vendar mu je mnogokrat uspelo uresničiti lastne misli kljub oviram. Postal pa je nesramen in napadalen do okolice. Razmišljal je, ali bi postal tak, kot je, če bi doma imel vso materino in očetovo ljubezen. Čutil je, da je bil za to srečo v lastnem domu ogoljufan zaradi enega poglavitnega razloga: ker je bil na dnevnem redu boj za denar, za zaslužek, za obstoj in vsakdanji kruh. Sestra mu je včasih pripovedovala, da je oče večkrat popival zato, ker se z mamo nista razumeva in mu je očitala, da premalo zasluži in da je lenuh. Ko sta otroka nekoliko zrasla, si je mama dobila delo v skladišču. A zaslužek je bil boren, tudi sama je pričela piti, zanemarjala je družino in očeta. Za Vojka je skrbela sestra. Odnosi so se krhali še naprej, ker je mati pričela voditi domov druge moške. Oče je to nekaj časa trpel, marsičesa tudi ni vedel ali ni hotel vedeti, včasih pa je ženo pretepel, če mu ni pobegnila. V takih dneh sta bila Vojko in sestra večkrat lačna kot sita, včasih sta več dni živela samo ob kruhu, dokler se odnosi v družini niso uredili tako, da so postali spet znosni.

Ko je Vojko končal osnovno šolo in bi se moral odločiti za poklic, je v družini prišlo do pravega razdora. Oče je vztrajal, naj se gre učit, in mu je iskal mesto za uk, mati pa je hotela, da bi šel delat v tovarno, ker bi tako prej zaslužil. Sicer pa je bilo tudi pri sestri tako. Z očetovo pomočjo in na tetino prigovarjanje se je nazadnje šla učit za trgovko, šolo je uspešno končala in se zaposlila.

Vojko pa je zdaj v zaporu! Šele zdaj, ko je razčlenjeval vse, kar se je v zadnjih mesecih z njim dogajalo, je spoznal, da je moralo to očeta zelo prizadeti. Iz materinega in sestrinega pripovedovanja je vedel, da je je odselil, domov je prihajal le občasno. Tudi na obravnavo ga ni bilo; Vojku je postalo jasno, da zato, ker je očeta razoračal, hkrati pa je v njem zbudil občutek krivde zaradi neurejenih družinskih razmer. Pa ni bil kriv samo oče, enak je delež krivde nosila tudi mati, tega se je Vojko zdaj zavedal. Čutil je, da je oče le klonil pod težo razmer, v katere ga je pahnilo neizprosno vsakdanje življenje.

O vsem tem je razmišljal Vojko v dneh, ko je bil sam v celici in je čakal na premestitev. Samote se ni več bal, celo prijala mu je. Kako čudna obdobja ima včasih človek!

Zunaj pa se je pričela prebujati narava. Noči so postajale krajše sneg se je topil in sonce je že prijetno grelo, ko so šli na popoldanski sprehod. Oživelo je tudi delo na zaporniških dvoriščih.

Drugo poglavje

Končno je napočil dan, ko so ga premestili. Ponj je prišel paznik. Najprej se je moral razknjižiti v sprejemnem centru, potem je v skladišču dobil zaporniško obleko, nato pa ga je paznik odpeljal v paviljon. To je bila trinadstropna stavba z rešetkami na okencih, na njeni levi strani je stalo skladišče lesa, zadaj pa zgradba, pokrita z valovitim steklom. Vojka so najprej vpisali v knjigo prihodov, nato pa ga je paznik odpeljal v veliko dvorano v 1. nadstropju. Po sredini prostora so bile v vojaškem redu z vzglavji skupaj razporejene postelje, ob stenah pa so stale omare. Med posteljami so bili ozki prehodi. Paznik se je ustavil ob eni od postelj, ki ni bila postlana, in rekel Vojku:

– Tale postelja bo vaša. Uredite jo tako, kot so druge. V tej omari zraven pa odložite stvari, ki jih potrebujete za umivanje in britje. Danes še ne boste šli na delo, jutri pa, če bo vse pripravljeno. Do kosila spravite vse v red! Tamle pri vhodu visijo razpored dežurnih v sobi, seznam pospravljalcev in sobni ter hišni red. Vse to si natančno preberite!

Nato se je paznik obrnil k obsojencu, ki je še vedno ležal v postelji.

– Ali se vi še niste naspali? Do kdaj pa imate dopust?

– Od ponedeljka, je povedal zapornik in radovedno opazoval novinca. Paznik je odšel.

Vojko je odprl omaro. Ko je videl, da je notranjost umazana, je začel iskati krpo ali vsaj papir, da bi jo očistil, vendar ni našel ničesar primernega. Ko je obsojenec videl, da nekaj išče, je vprašal:

– Šta tražiš?

– Rad bi umil polico, pa nimam krpe!

Zapornih ni več spraševal. Vojko pa je svoje stvari zložil na gornjo polico. Sicer pa ni imel veliko, le brisačo, milo in časopis, ki ga je prinesel s seboj še iz Celja. Zaprl je omaro in sedel na posteljo. To je bila nizka železna postelja, visoka komaj kakega pol metra, tako da je z nogami segel do tal. Zimnice so bile stare in polnjene z morsko travo, ki je ob straneh gledala izza robov. Tudi vzglavnik, ki je ležal ob vznožju, ni bil nov. Vojko je perilo in odejo preložil na sosednjo posteljo, da bi svojo lahko uredil.

– Svoje stvari prestavljaj na omaro in ne na sosedovo posteljo, ker boš imel sitnosti z njim, ga je opozoril soobsojenec. Vojko ga je ubogal, prestavil je stvari na omaro, nato pa nadaljeval delo. V sobo je prišel mlad fant, ki se je ustavil pri oknu ob postelji, ki je stala nasproti Vojkove.

– Madona se jim mudi, da tako hitro polnijo postelje! je zagodrnjal Vojko, dvignil pogled in se zazrl v globoke črne oči. Fant mu je takoj postal simpatičen.

– Koliko jih pa imaš? je vprašal prišlek, ko je opazil, da je Vojko pripravljen na pogovor.

– V devetnajsto grem, je povedal Vojko.

– Mislim, koliko let zapora si dobil? je pojasnil sosed in se obrnil proti njemu.

Vojko tega ni hotel povedati, zato je molčal. Fant je še enkrat ponovil vprašanje, pa spet ni dobil odgovora.

– Imaš strogega ali navadnega? je še hotel vedeti, ker pa Vojko tudi tokrat ni odgovoril, se je pogovor končal.

Vojko je uredil posteljo, nato pa stopil k oknu, da bi si ogledal okolico. Od nekod se je slišal pisk vlaka. Skozi okno je videl bližnja paviljona, igrišče in klopi, v ozadju ograjo in stražarnico, zunaj zidu pa gozd. Sneg je še povsod pokrival zemljo, le poti so bile shojene in okolica zasvinjana s čiki. To bo torej v bodoče njegov življenski prostor! Potem je odšel do vrat. Najprej si je ogledal razpored postelj. To je bil karton z majhnimi zarezami, v katere so bili zataknjeni listki z imeni obsojencev. Njegovo mesto je bilo prosto. Na zgornjem delu je bil prostor za ime dežurnega sobe in dežurnega redarja. Potem je Vojko prebral še hišni in sobni red. Le ta je določal, da je treba vstati ob 5. uri zjutraj, sledi priprava za zajtrk, pospravljanje postelj ter umivanje, ob tem času tuljenje sirene. Delo traja do 14. ure. Takrat je prišel v sobo še en obsojenec. Moral je priti iz kopalnice, saj je v roki držal brisačo.

– Si ti nov ali so te premestili iz druge sobe? je ogovoril Vojka. Vojko ni imel namena odgovarjati in je molčal.

– Poglej si golazen, kako je predrzen! se je razjezil zapornik z brisačo.

Ded

Moj ded je mož šestdesetih let. Ime mu je Ivan, vendar mu vsi njegovi vnuki pravimo oti. Stanuje v vasici Kresnike pri Štorah. Ima majhno kmetijo, na kateri pridelujejo koruzo, krompir, buče, solato. . . Hišo mu čuva pes Runo. Ima tudi nekaj kokoši in mačko. Blizu njegove hiše je gozd. Njegove prijetne modre oči, ki prijazno gledajo v svet, izdajajo njegov ponos, da ga v družini še vedno spoštujejo in ubogajo. Majhni, že malo sivi brki nad tankimi ustnicami, ki se velikokrat razpotegnejo v nasmeh, so postali že nekoliko del njegovega zgubanega obraza. Črni, že nekoliko sivi lasje mu segajo do vratu. Je srednje velik človek vedre narave. Poprijeti zna za vsako delo. Zelo rad poje, včasih pa tudi kaj zaigra. Moj ded je zelo dober človek, včasih pa se tudi kaj razjezi. Včasih je trdno prepričan o neki stvari, zelo težko se pusti omajati. Ni mnogo takšnih ljudi, kot je moj ded.

TINA ŽOLNIR,
literarni krožek
OŠ 1. celjske čete

Taja, Mango in Lori

Že dolgo si želim psa. Doma imam dve muci in papagaja, ki včasih kar preveč govori. Pri sosedovih imajo tri pse-bernardinca Mangota, pudljico Tajo in nemškega ovčarja Lorija. Tajo velikokrat peljem na sprehod, ker je zelo ubogljiv kuža in se rada igra z žogo. Lori je že starejši in zelo hud. Zelo je vesel, kadar mu prinesem kakšno kost. Zna dati taco, zna sesti na ukaz in še veliko drugega. Včasih zalaja nad mano, zato se ga bojim. Mango je zelo velik in postaven pes, čeprav je star šele deset mesecev. Kadar ga spustijo iz pesjaka čisto podivja, vso me obliže in prevohlja. Če mu hočem uiti, teče za menoj in me prevrne na tla. Sedaj, ko je sneg nas vleče s sanmi, velikokrat pa tudi padem. Mangota mi Mojca ne pusti peljati na sprehod, ker bi mi sigurno ušel.

KATJA ŠUSTER, 5. b
OŠ Slavko Šlander
PREBOLD

Če bi bila reka Savinja . . .

Ime mi je Savinja in izviram v Logarski dolini kot Rinka, od tam se spustim po visokem prepadu proti dolini. Ko padam na tla, me zaboli, zato se razjezim in presahnem. Nekaj časa tečem pod zemljo, potem pa se sredi Logarske doline spet prikažem. Poleti se kar precej ogrejem, zato se v zgornjem toku, ko sem še čista, ljudje ob mojih bregovih sončijo, kopajo in imajo piknike. Všeč mi je, če imam družbo, kajti v veliko veselje mi je, ko vidim, da ljudje radi prihajajo.

Sem široka, globoka, dolga in vame se izlivajo manjše reke. To so Hudinja, Paka, Bolska, Dreta in druge. Čimbolj se bližam dolini, tem bolj sem umazana in grda, kajti rečice, ki mi delajo družbo, poleg vode prinesejo s sabo tudi odplake. Ker sem tako grda, se jezim sama nase. Ljudem skušam povedati, da tako ne gre več naprej. Le kako naj jim povem, nimam rok in tudi govoriti ne znam. Potem pa je lepega dne začelo deževati. Takrat sem izkoristila priložnost. Veter je pihal, jaz sem naraščala, se šopirila in poplavila rečno korito. Ljudje so se jezili name, kajti poplavila sem jim domove, avtomobile, mostove in odnesla živino. Ljudje so se pritoževali, hudovali, me obsojali. Ko bi bila človek, bi jim že povedala. Zdaj pa upam, da bodo razmislili, zakaj sem to storila.

Kaj kmalu pridem do Zidanega mostu, tam se pridružim Savi, ki je še bolj umazana kot jaz. Skupaj se sprašujeva, kaj naj storiva, a vprašanja ostajajo nerešena, kajti ljudje nama še vedno ne znajo prisluhniti.

SARA PODBREGAR, 4. a
OŠ GRIŽE

8. a OŠ Slavko Šlander Celje

Zadnjič skupaj na pustni dan. Škoda, da so se ga nekateri sošolci ustrašili in jih ni zraven. Skupaj pa smo sestavili lestvico hitov 8. a razreda. Blaze of glory – BON JOVI; I can 1 ve Whit your love – NESLON; Miracle – BON JOVI; Pray – MC HAMMER; Standed – HEART.

Na kolinah

Mama in ata sta zredila dva prašiča. Enega od njiju so začele boleti noge. Mama se je odločila, da ga bodo zaklali. V soboto zjutraj smo se zbrali pri stari mami. Nato smo odšli po prašiča v svinjak. Prignali smo ga ven, ga prijeli in zaklali. Ko mu je mesar potisnil nož v žrelo, je prašič vstal in nam je skoraj pobegnil, zato ga je mesar še enkrat zabodel. Prašiča smo položili v kad in mu odstranili ščetine. Nesli smo ga v garažo in ga razkosali. Ko je bilo to delo opravljeno, smo se lotili mesenih klobas, zatem pa še krvavic. Po opravljenem delu smo šli na kosilo in se zabavali. Še kdaj bi rad šel na take koline.

BLAŽ RIBIČ, 3. b
OŠ Edvarda Kardelja
SLOVENSKE KONJICE

Moja veverica

Moja najljubša igrača je rjava veverica. Ima dolg in kosmat rep. Oči ima črne. Po telesu je bele barve. Ušesa ima obrnjena naprej. Njen gobček je rdeč in ima štiri tačke. Kupil sem jo na izletu.

DAVID FIJAVŽ, 2. r.
OŠ STRANICE

MODA V ŠOLSKIH KLOPEH

Letos so zelo modni pisani vzorci iz južnoameriške in skandinavske folklore iz žakardne. Krasijo jih lahko kite ali bunkice. Zraven se lepo poda ista pletena kapa.

PRVA LJUBEZEN

Ljubiti je najlepši, največji in edini svetovni dogodek, vreden več kot ves denar sveta, več kot najlepši dragulji. . . Ljubiti in biti ljubljen, to si želi vsakdo, zlasti mi, mladi. Včasih imamo občutek, da nas nihče ne mara, da smo nezaželjeni člani velike človeške družine. A vseeno smo še le ljudje, žejni ljubezni in dejanj.

LADY M

Hej, dopisovalci!

Počitnic je konec in učitelji so vas verjetno založili z gorami domačih nalog, morda pa imate kljub šoli vendarle še kaj prostega časa. Tako vam predlagamo zelo zanimiv in koristen hobi. Dopisovanje z vrstniki iz približno 1400 kilometrov oddaljene Velike Britanije. Poleg prijateljstva se boste lahko preverjali tudi v znanju angleščine, ki se je večina uči v šoli. Za pokušino vam danes ponujamo le nekaj naslovov. Torej: put a pen on paper and write!

Julia Lawton – 14 let
9, Ramillies Crescent
Great Wgrley
Walsall
Staffs
WS66JG
England

Nicola Lyth – 14 let
26 Launceston Rd
Alvaston
Derby
DE2ONN
England

Helena McDaid – 17 let
36 Chivict Close
Putnoe
Bedford
MK419EN
England

Ali se poznam?

Velikokrat premišljujem, ka ljudje mislijo o meni. Rada bi, da bi bila ljudem všeč. Mislim, pred vsem moje vedenje, a vem, da sem do ljudi prijazna. Rada jim prisluhnem, pa tudi če se da, pomagam. Veliko sem v družbi s prijatelji in če jih ne bi imela, bi jih zelo pogrešala. Pri domačih opravilih nisem najbolj vestna, vsaj oči in mami tako pravita. Včasih mi je prava muka pomiti posodo ali pa pospraviti sobo. Prijatelji mi večkrat rečejo, da sem preveč zgovorna in, da to ni dobro vem, pa se tega nikakor ne morem odvaditi. Ne vem zakaj, a mislim, da sem to podedovala po očetu.

DARJA ŠUPER,
literarni krožek
OŠ Slavko Šlander
PREBOLD

Brat

Moj bratec je starejši šest let. Nosi očala. Hodi v sedmi razred. Spiva skupaj v eni postelji. Brat si želi novo otroško sobo. Če ga razjezim, mi prešteje vse kosti. Bratec že zelo nagaja mami in očetu.

KRISTJAN BRODEJ, 1. r.
OŠ VITANJE

ZIMA

SEDAJ JE ZIMA. ZUNAJ PADA
SNEG. Z BRATCEM SVA SE
GA ZELO VESELILA. SMUČAVA
SE PO HRIBU. DELAMA
SNEŽENEGA MOŽA IN SE
VISELIMA ZIME. Z MATEJOM
SE RADA KEPAMA. BERNARDA FIJAVŽ
4.R. OŠ STRANICE

AERO

NAGRAJUJE ATKINE IZŽREBANCE

Atkina zanka

Najbolj mrzel letni čas je...
Če dvema črkama v besedi zamenjaš mesto, dobiš kos pohištva.
To je...

Odgovor napiši na dopisnico in jo do torka, 19. februarja 1991 pošlji na NOVI TEDNIK, Trg V. kongresa 3 a 63000 CELJE.

Rešitev prejšnje Atkine zanke je: OBLAK. Nagrado pa dobi: SIMONA SELIČ, Dol pod Gojko 36, 63213 Frankolovo

RC: SREDA 13.30

NOVO ODSLEJ VSAKO SREDO NAGRADNA IGRA NA RADIU CELJE. IZPOLNITE KUPON

IME:
PRIIMEK:
ULICA:
KRAJ:
Razred:
VPIŠI TRI RAZLIČNA ŠTEVILA OD 0 DO 9: ☐ ☐ ☐

NAGRAJUJE:
ALF TRGOVINA Z OTROŠKIMI ARTIKLI
MILAN MASTNAK
Šlandrov trg 9, ŽALEC
Tel.: 063/711-113, 714-218

RADIO CELJE
Trg V. kongresa 3a
63000 CELJE

Alfovci, pozor!

Še enkrat vas opozarjamo, da boste morali od sedaj naprej tisti, ki boste nagrajenci Alfove nagradne igre, sami dvigovali nagrade v trgovini Alf v Žalcu. Z našim dopisom, ki vam ga bomo poslali, seveda.

Hmezad
AGRINA
p.o., Žalec

BLAGOVNICA AGRINA ŽALEC

UGODNI KREDITNI POGOJI:

– kredit na 6 mesecev – obresti dolga 4%, zavarovalna premija 0,48% polog 25%.

KO NAKUP IN POSLOVNI STIK POSTANETA HARMONIJA IZPOLNJENIH ŽELJA.

Žajfkova pahljača raznovrstnosti

Milan Ferlež – skoraj maskota – Še v konzervi ga najdeš namesto fižola

Začel je v celjski gimnaziji, nadaljeval v ljubljanskem Porlu, z Bojanom Adamičem odvihral v Sovjetsko zvezo, potem pa so mu bila tako rekoč vsa vrata odprta. Poskusil se je s skladateljstvom – uspešno!. Zajadral v dixieland in v Ameriko in kdo bi vedel, kam vse še. Vse to je uresničil s pomočjo svojih dvanajstih kitar in ubogljivih prstov, ki Laščanu Milanu Ferležu – Žajfku dobro služijo za prebiranje strun že več kot tri desetletja.

Začelo se je okoli leta 1960, ko je Milan Ferlež iz Laškega obiskoval celjsko gimnazijo. V njegovi generaciji je bilo več mladih fantov, ki so se spogledovali s svetom zabavne glasbe. Ta je bila v tistih letih za našo tedanjo ureditev nekakšen tabu, kar še posebej velja za zvrst glasbe, ki so jo igrali v daljni in skrivnostni Ameriki. Milan je bil rojen pod tisto zvezdo, ki je ljubila glasbo. Ni si izbral klavirja, harmonike ali kakšnega trobila, pač pa je poprijel za kitaro, ki se mu je tako priljubila, da je postala njegova življenjska sopotnica. Prve glasbene korake je opravil že v rojstnem Laškem, kjer je igral v triu, ki so mu glasbeni nadebudneži nadeli sloveč naslov akademski. »Ker sem obiskoval gimnazijo v Celju, je bilo razumljivo, da sem se tam tudi vključil v glasbene kroge,« se spominja Milan Ferlež, že vrsto desetletij popularno imenovan Žajfek. »Imeli smo ansambel Metronom. Vsaj za Celje smo bili tako dobri, da smo skupaj s pevko Stanko Gorišek napravili tudi nekaj posnetkov za Radio Celje, ki jih imam še danes spravljene doma. Naš vodja je bil Edi Goršič.«

Žajfkovo glasbeno obdobje se je nadaljevalo v Ljubljani, slovenski prestolnici, ki pa ni bila pomembna samo kot »alma mater«, ampak tudi zaradi širšega glasbenega sveta. »Imel sem srečo, da so me takoj povabili v takratni imenitni Ljubljanski jazz ansambel, kjer so igrali sami glasbeni mački iz prav tako znamenitega Porla – Plesnega orkestra radia Ljubljane. Potem so me povabili na za takrat izredno veliko in odmevno turnejo Porla po Sovjetski zvezi, kjer je dirigiral sam mojster Bojan Adamič. S tem so mi bila odprta vrata v vse mogoče stalne ali občasne glasbene skupine, ki so se ukvarjale z različnimi glasbenimi zvrstmi. Glasba in kitara sta tako postali moji življenjski sopotnici.«

Žajfek je sodeloval v mnogih ansamblih, v katerih je tik ob dirigentu vedno mesto za kitarista. Postal je skoraj maskota vsakega ansambla, stalnega ali zgolj priložnostnega. Da je mojster svoje kitare, dokazujejo podatki, da je igral v tako znanih skupinah, kot so zasedbe Jožeta Privška, pokojnega Mitje Butare, Mojmira Sepeta, Atija Sossa... Odgovorne naloge mu je zaupal mojster Bojan Adamič, saj ga je večkrat povabil k sodelovanju pri snemanju scenske glasbe za filme, radijske igre in podobno. Ko je leta 1968 odslužil vojaški rok, je postal stalni

član Porla in v tem ansamblu, ki se sedaj zveneče imenuje Big band Jožeta Privška, vztraja še danes.

»V tistem času so me zlasti starejši komponisti in aranžerji spodbudili, da sem sedel tudi za notni papir in sam napisal kakšno skladbo. Največjo oporo sem imel v Jožetu Privšku, ki mi je pomagal prebijati led pri pisanju prvih aranžmajev. Pri njem sem se resnično največ naučil,« pripoveduje Žajfek. Glasbeni svet se je vse bolj širil in segel je tudi na področje slovenske popevke. Napisal je vrsto uspešnic, ki še danes odmevajo v ušesih tistih, ki imajo radi kakovostno slovensko zabavno glasbo. Poljane, dom prelepih dni je samo ena od njih.

V zadnjih letih se je preizkusil tudi v igranju v dixieland zasedbi, s katero je obiskal tudi zibelko te zvrsti Ameriko. »Bili smo tam. Vem, veliko znamo, še več pa smo se naučili. Pravzaprav je to ena sama šola in kdor je zaljubljen v glasbo, kot sem recimo jaz, mu je tisti svet kot vrelec brez dna. Na vsakem koraku je kaj novega. Ko že misliš, da nekaj znaš, takoj zatem vidiš, da pravzaprav ne znaš nič.«

»Več kot trideset let s kitaro. To je kot zgodovina...«

»To je, kot da odpreš konzervo in misliš, da boš v njej našel fižol, vidiš pa Milana Ferleža-Žajfka!« To pove tako iskreno, kot zna le on sam. Čvrsti petdesetletnik (in še nekaj let zraven) je nabit z dobro voljo, energijo in humorjem.

Žajfek pa ne misli samo na sebe, ampak tudi na mlajše, ki se želijo ukvarjati z glasbo, predvsem z igranjem kitare. »Uresničuje se moja želja, da bi tudi mladi lahko študirali tako imenovano zabavno glasbo in da bi na srednji glasbeni šoli lahko dobili med drugim diplomo s področja jazza. Program za kitaro sem že pripravil, zdaj je potreben še denar – in seveda čas.«

Ob tem Milan Ferlež aktivno sodeluje tudi z ansambli, ki ga potrebujejo le kot studijskega glasbenika. To dela tako doma kot v tujini. »S temi skupinami pravzaprav sodelujem anonimno,« doda in se pohvali, da je v zadnjem času na takšen način veliko naredil za Olivera Dragojevića, Naceta Junkarja in še koga. Žajfkova pahljača raznovrstnosti je izjemno široka in malo je takšnih glasbenikov pri nas, ki se z njo lahko pohvalijo. Zdaj sodeluje na najnovejši kaseti Alfija Nipiča z dvema melodijama, za Henčkovo kaseto je glasbeno opremil Fritzev tekst »Na pomoč«, za festival šansonov v Rogaški Slatini je uglasbil precej Menartovih tekstov...

In s koliko kitarami Žajfek opravlja vse to pisano delo? »Za delo v studiu potrebujem šest do osem različnih kitar. To so španska kitara, električna kitara, 12-strunska, razne mandoline, bonzonki, balalajke, ukulele...« Doma ima menda kar 12 kitar, veliko notnega materiala, studijske tehnike, plošč, kaset... Med slednjimi se je znašla tudi samostojna kaseta, ki jo je izdal s pomočjo prijateljev. »Na tej kaseti je glasba za našo generacijo, zato jo vsem priporočam,« hitro doda s kančkom samovšečnosti.

Žajfku je vsaka kitara ljubezen, od katere se ne more ločiti. Z njo si služi kruh in si utira pot do pokojnine. On in njegova kitara sta že delček slovenske zgodovine zabavne glasbe. Glasbe, ki se je začela v Sloveniji razvijati pred nekaj več kot tremi desetletji in je danes nepogrešljiva spremljevalka našega vsakdana.

TONE VRABL

Delo Plus, več kot drugi!

Srečanje ansamblov v Stranicah

Izreden odziv narodno zabavnih ansamblov in poslušalcev na lanskem srečanju v Stranicah pri Frankolovem je dal organizatorjem, domačemu kulturnemu društvu in Gojku Jevšenaku dovolj spodbude, da pripravijo podobno revijo tudi letos. Bratje iz Oplotnice, Štajerskih 7, ansambel Robija Župana, ansambel Francija Zemeta, Zvončki iz Radeč, humorista Fonza in Horza so le nekateri, ko bodo v nedeljo ob 15. uri stopili na oder v Stranicah. Program bo povezovala naša sodelavka Betka Šuhel.

EM

House dance samo na Celjane

Miha Lampič, priznani plesni pedagog, ki se je lani vrnil z izobraževanja v ZDA in se tam seznanil z različnimi novimi plesnimi oblikami, bo v celjskem Domu JNA pripravil tečaj House-dancea, ki ga za sedaj ne poučujejo v nobeni plesni šoli v Sloveniji.

House dance se je začel razvijati pred nekaj leti, ko so izvajalci tako imenovane house glasbe začeli v svojih videospotih plesati nekaj jazz baletu podobnega. Novi ples je hitro osvojil ljubitelje te glasbe in danes ga vsaj malo obvladajo praktično vsi obiskovalci diskotek. Vendar pa gre tu običajno le za improvizacije. Miha Lampič bi rad v svoji plesni šoli mladim pokazal prave plesne korake te nove mladostne norije. Sicer pa poučuje tudi druge plese – predvsem step in jazz balet. Tečaji so vsak torek ob 15.30. uri.

NATAŠA LESKOVŠEK

Avtomobili na turneji

Novogoriško rock skupino Avtomobili verjetno ni potrebno posebej predstavljati, saj že vrsto let razveseljujejo predvsem mlajše poslušalce. Lansko leto so bili absolutni zmagovalci Pop delavnice, da pa pridno delajo dokazujejo tudi tri kasete in četrta, ki pa je tik pred izidom. Trenutno so se odpravili na Slovensko turnejo in v petek se bodo skupaj z Miranom Rudanom ustavili v diskoteki Quin v Kasazah pri Petrovčah. Avtomobile sestavljajo: Mirko in Marko Vuksanovič, Alen Kin in Lucjan Kodemal.

EM

MED NO TA MI

• Ansambel Vlada Sredenška iz Šoštanja, ki več nastopa v Nemčiji, kot doma, pripravlja novo kaseto na kateri se bo predstavil v novi zasedbi s harmonikarjem Borisom Roškarjem, ki je še pred dobrim mesecem igral pri Štajerskih 7 (od Novega leta je pri Sredenšku). Posebnost ansambla sta tudi dve dekleti: Gabi iz Čehoslovaške in Simona iz Nemčije s trobento.

• »Šaleški fantje« so bili na snemanju v Ljubljani. Vendar pa še niso končali z vsem, kar naj bi kasneje izšlo na kaseti, na kateri se bo predstavilo več ansamblov skupaj. To naj bi naredili v prihodnjih štirinajstih dneh, sicer pa koncem tega tedna ponovno odhajajo za nekaj dni v Nemčijo, saj je glede na trenutno stanje doma vedno manj možnosti za nastope. Producent nove kasete bo Ogrin, ki je igral pri ansamblu RŽ.

• Počasi prihajajo na dan informacije o novi zasedbi ansambla Slavka Avsenik, ki na Gorenjskem pridno vadi za come back v prostor domače glasbe. Med drugim sta ob njem tudi prejšnji nekajmesečni član Igor Podpečan (prej član CIK) in Vito Muženič (že pred leti resen kandidat, pa se nista ujemala s Slavcem), ni pa izključen tudi povratek Franca Koširja. Kdo bo pel še ni pricurljalo v javnost. Vse kaže, da novi Avsenik ne bo nastopal samo doma (verjetno najmanj), saj ima menda izredno ugodne ponudbe v tujini. Včasih smo Avsenika poslušali, danes pa bomo o njem pisali...

V CLUBU CASABLANCA bo jutri, v petek, zvečer gostoval priljubljeni pevec Andrej Šifrer. Vljudno vabljeni!

Lestvice Radia Celje

Tuje zabavne melodije:

1. SADENESS – ENIGMA (6)
2. FREEDOM 90 – GEORGE MICHAEL (8)
3. ICE ICE BABY – VANILLA ICE (8)
4. TALK TO ME – ANITA BAKER (2)
5. MIRACLE – JON BON JOVI (10)
6. JUSTIFY MY LOVE – MADONNA (4)
7. THE OBVIOUS CHILD – PAUL SIMON (7)
8. DISAPERE – INXS (4)
9. WIND OF CHANGE – SCORPIONS (2)
10. ALL THE MAN THAT I NEED – WHITNEY HOUSTON (1)

Domače zabavne melodije:

1. TA CVET – ČUKI (6)
2. OBJEMI ME – MIRAN RUDAN (6)
3. KO SI SREČEN – ČUDEŽNA POLJA (5)
4. V VROČICI NOČI – PANDA (6)
5. REKLA JE NE – DON MENTONY BLUES BAND (3)
6. SVET JE LEPŠI – MARIJAN SMODE (4)
7. ALELUJA BABY – BOŽIDAR WOLFAND WOLF (2)
8. NE NE BOM – MOJCA ZORKO (4)
9. POT V RAJ – VLADO KRESLIN (6)
10. MARIJA POMAGAJ – SOKOLI (6)

Lestvici tujih in domačih zabavnih melodij sta na sporedu Radia Celje vsako soboto ob 17.30 uri.

Narodnozabavne melodije:

1. MLADI KOT SMO NOCOJ – ALFI NIPIČ (4)
2. LAŽ – LESJAK (7)
3. BODI ZDRAV IN ŠEGAV – ALPSKI KVINTET (10)
4. HARMONIKA – BRATJE POLJANŠEK (8)
5. VAŠKE KLEPETULJE – MARELA (4)
6. TVOJE OČI – KAPŠ (9)
7. ZGODNJA URA – ŠTIRJE KOVAČI (2)
8. SPOMIN V SKRINJICI – ŠTAJERSKI VRELEC (3)
9. POZDRAV IZ RIBNICE – MIHELIČ (4)
10. VRAČAM SPET SE NA DEŽELO – HENČEK (1)

Lestvica narodnozabavnih melodij je na sporedu Radia Celje vsak ponedeljek ob 17.30 uri.

Predlogi za lestvico tujih melodij:

I'VE BEEN THINKING ABOUT YOU – LONDON BEAT
UNBELIVABLE – EMF

Predlogi za lestvico domačih zabavnih melodij:

GOLI – U'REDU
ZAKAJ SI Z BARABO KOT SEM JAZ – AGROPOP

Predlogi za lestvico narodnozabavnih melodij:

STARO VINO, STAR PRIJATELJ – VERDERBER
ČAKALA BOM – SESTRE POTRČ

Nagrajenca: Ksenija Kindih, Dolga gora 63, Ponikva
Drago Brilej, Ul. Štajerskega bataljona 12, Celje

Pišite na naslov: Novi tednik – Radio Celje
Trg V. kongresa 3a, 63000 Celje
*Vsakič nagrada – velika plošča, ki jo izžrebanca izbereta v prodajalni **MELODIJA** v Celju.*

KUPON

lestvica tujih zabavnih melodij _____
izvajalec _____
lestvica domačih zabavnih melodij _____
izvajalec _____
lestvica narodnozabavnih melodij _____
izvajalec _____
ime in priimek _____
naslov _____

PUŠČAVSKI DRAGULJ

Piše Janez Jaklič

Nadaljevanje iz prejšnje številke

Preostanek dneva sem porabil tako, da sem opazoval mestece, trgovine in ljudi. Da to niso Evropejci, je bilo videti le po nekoliko temnejšem odtenku kože, sem ter tja po značilnem jordanskem pokrivaau – posebni ruti – in še redkeje po dolgi slovesni tuniki. Še nikoli doslej nisem popil toliko čaja kot tega poznega popoldneva. Povabiti tujca na čaj, pokramljati z njim o vtisih, deželi, je za te ljudi nekaj najobičajnejšega na svetu. Deležen pa sem bil tudi malo manj prijetnega srečanja z neznancem v parku na robu mesta. Nepričakovano sem dobil klofuto in nato obrazložitev, da sem zapeljeval tri deklice, stare od tri do pet let. Res sem jih prej v parku prijazno ogovoril. Nesporazum sta mi pomagala razrešiti pametna domačina, ki sta sonarodnjaka odvlekla proč, čeprav je kriče pozival k sveti vojni. Kljub temu je bilo sporočilo njegove kretnje tako jasno, da sem se še nekaj dni zatem prebujal prepoten in z občutkom hladnega rezila na vratu. Odtlej sem bil še bolj previden ob opazovanju zagrnjenih žensk in pri komuniciranju z otroki, kajti zadeva bi se lahko v kaki osamljeni beduinski vasici končala popolnoma drugače. Sicer pa se na teh zgodovinskih tleh srečujeta, sodelujeta, včasih pa si tudi nasprotujeta dva dela istega arabskega naroda, beduini, do pred kratkim še nomadi, zaprti in plahe narave, ter Palestinci, preganci brez pravega doma in zato nemirni. Beduini se šele zadnjih nekaj desetletij, po stoletnem potepanju in življenju v puščavi, nekako navajajo na stalna prebivališča, Palestinci pa se nikakor ne morejo in nočejo pomiriti z dejstvom, da v njihovi domovini vladajo Židje. Ta zmes nadvse rada vzplamti, kot se je zgodilo nekaj tednov pred mojim prihodom, ko je deželi zaradi neznatne odražitve, ki pri nas ne bi bila niti tema ženskega klepeta, grozilo popolno omrtvičenje, popoln kaos.

Noč sem prebil na prostem, v okrilju starega mesta, ki je njega dni premoglo številne taverne, namenjene antičnemu trgovcu in turistu. Na ta način sem ubil dve muhi na en mah. Umaknil sem se pred bojevnikom muslimanske revolucije, ki sem ga srečal pred nekaj urami, naslednjega jutra pa mi, kot prebivalcu mesta, ni bilo potrebno kupiti vstopnice. Imel pa sem tudi redko priložnost uživati v prebujanju mrtvega mesta v veličastnem jutarnjem soncu. Mesto oblasti s pomočjo francoskih arheologov skrbno obnavljajo. S forumom, glavno cesto Cadro Maximus in ostalimi zgradbami res deluje veličastno, vendar name ni naredilo takega vtisa kot Petra dva dni poprej, podobne dragulje se da najti tudi v Siriji, Turčiji, Italiji. Manjka mu tiste samosvojosti, enkratnosti, ki je Petro povzdignila v višjo kategorijo.

Moj teden v Jordaniji se je počasi iztekel. Na avtobus za Aman me je pospremil Rijad, bivši študent na zagrebški univerzi. Še zadnje sekunde pred odhodom mi je ponavljal, naj pozdravim njegovo ljubezen v Zagrebu, češ da je ne more preboleti. Takih ljubezenskih izpovedi Arabcev sem se že kar navadil. V deželi, kjer je ljubezen prepovedana tema, je bil pogovor s tujcem pravi balzam za dušo in srce nesrečnih zaljubljencev.

Aman je sodobno, veliko mesto s širokimi ulicami in trgi, neštetimi trgovinami in neskončnim številom mercedesov. V središču mesta ogromen teater spominja na to, da je bila tu nekoč rimska Philadelphija. Odhajal sem sedeč v »avtobusu« – osebnem avtomobilu. Vožnja proti morju, proti meji, v vročem soncu in skozi razgibano puščavo, me je uspavala. Moji vtisi o pokrajini in ljudeh so se počasi utrjevali. Nostalgično sem zrl v sivorjavo pustoto, ki kot po čudežu skriva take naravne znamenitosti, kot so Mrtvo morje, puščavske doline, ki sta jih klesala sonce in veter, dragulji, kot so osamljeni arabski gradovi, rimska mesta, Petra... V polsnu me je prešinilo, da je ta na videz mrtva sivina, kateri so se ljudje skozi tisočletja prilagajali, jo krotili in v boju z njo tudi boleče izgubljali, živa narava, prepolna človeških zgodb in usod.

Konec

Bodice

Devalvacija dinarja je posledica – razmnožitve finančnih parazitov.

Že od sužnjelastniške dobe je človek – suženj politike.

Na sončni strani Alp vlada za delavca – »večni sončni mrk«.

Očitno se odgovorni dobro zavedajo, da se v besedi gospodarstvo skriva beseda – gospoda.

Nič čudnega, da vsi »zvonijo po toči« – »zvonenje pred točo« je bilo kaznovano z bivanjem na Golem otoku.

Vojaške obveščevalce, ki so ustvarili »grozljivko« o HDZ-u bi lahko poslali v Irak – morda bi jim uspelo dokazati, da je Husein »največji prijatelj ZDA«.

MARJAN BRADAČ

Vojna spreminja ljudi

PISMO IZ LONDONA

Piše MOJCA BELAJ

Vojna za Kuvajt, pa naj bo še tako daleč od Britanskega otočja, vpliva na ljudi in spreminja njihovo obnašanje in tudi dojemanje sveta. Tukajšnja tovarna zastav je na primer dobila v prvem v tednu vojne kar za 50 odstotkov več naročil; patriotska zavest je strmo zrasla in kakor poročajo iz Urada za rekrutiranje vojakov, se vsak dan prijavlja vedno več prostovoljcev z vseh vetrov, nekateri med njimi vse prej kot ustrezni za boj. Najstarejši do zdaj prijavljeni je bil star 74 let, predlagal pa je, da bi ga uporabili vsaj v bolnišnici ali za čiščenje prostorov v enem izmed zavezniških vojaških oporišč.

Psihologi pravijo, da se ljudje drugače obnašajo, tudi če je vojna daleč od doma in na bojišču nimajo sorodnikov ali znancev. Živijo v neprestano napetem ozračju in so občutljivi tam, kjer bi najmanj pričakovali. Ko so na BBC-jevem prvem radijskem programu pred nedavnim zavrteli protivojno pop pesem »Billy, ne bodi junak« (Billy, don't Be a Hero), se je po telefonu pritožilo kar sto dvajset poslušalcev.

Radio, televizija in video

Tudi televizija in radijski program sta prilagojena na pol vojnemu stanju. BBC-jev četrti radijski program, ki je vedno namenjen samo govornim oddajam, so na UKV valovih v celoti posvetili vojni za Kuvajt, običajni program pa oddajajo na dolgih in srednjih valovih. Prav tako pozorno so pregledali program na televiziji in umaknili več filmov in nadaljevank, med njimi sprva tudi nadvse priljubljeno serijo »'Allo, 'Allo«. Delno je prepovedi botrovala vojna vsebina, nekoliko pa tudi prepričanje, da se Britanci v teh dneh niso pripravljeni norčevati iz svojih zaveznikov v vojni za Kuvajt. Prikrajšani gledalci so zagnali vik in krik in po tednu prepovedi se je priljubljeni Rene s svojo druščino vrnil na male zaslone.

Kriza pa se ne kaže samo v programu radia in televizije, ampak tudi pri izbiri videotrakov, ki si jih Britanci sposojajo te dni. Povečalo se je povpraševanje po otroških filmih in risankah, kar je očiten dokaz, da se prebivalstvo pred grozotami vsakdana množično zateka v svet domišljije.

Dobičkarji

Nekaterim bodo vojna in psihološke posledice, ki jih prinaša, omogočile tudi dober zaslužek. Izrazitejšo domovinsko pripadnost dobro občutijo v nekem podjetju, kjer šivajo zastave. Povpraševanje po njihovih izdelkih se je povečalo kar za polovico. Dva kupca sta izdelovalcem zaupala, da bosta z zastavo pregrnila mizo v jedilnici.

Kot trdi psiholog Dr. Glenn Wilson z Inštituta za psihiatrijo na londonski univerzi, je takšen odziv na vojno povsem normalen. Spremenjeno obnašanje samo kaže, da si ljudje želijo nečemu pripadati, da iščejo nekaj, kar bi jih povezovalo v stisku. Trenutno so precej razdraženi, zanimivo pa je tudi, da se v času vojne zmanjša število samomorov, pravi Dr. Wilson. Vojni čas ljudi na nek način spodbudi in jih odvrne od depresije.

DELO plus Vsak petek razkriva RESNICO

Preservativi za britansko orožje

O čem pišejo britanski časniki

Zadnje dni januarja je The Sunday Telegraph poročal, da doživljajo Angleži zaradi vojne v Zalivu strese. Zato se je televizija londonskega BBC odločila, da do nadaljnjega umaknejo iz sporeda nadaljevanki Allo Allo in neko drugo, ki na humoren način slika življenje vojakov.

Angleški psiholog Cary Cooper je izjavil, da je stres med civilnim prebivalstvom v trenutni situaciji pogostejši kot med vojaki na bojišču. Vzrok: civilisti imajo občutek krivde, ker živijo normalno, medtem ko so njihovi najbližji v Zalivu izpostavljeni nevarnostim, ki jih prinaša vojna. Zato pričakujejo v Veliki Britaniji povečano število srčnih kapi, večjo porabo cigaret in alkohola ter več ljudi s psihičnimi motnjami.

Stresne situacije doživljajo tudi angleški šolarji. Omenjeni časnik navaja primer dveh pakistanskih deklic, ki so ju sošolci opljuvali, nadlegovali in kričali nanju ter jima vcepljali v glavi, kaj si mislijo o Pakistancih in ostalih zaveznikih Sadama Huseina. V sporu je morala posredovati britanska policija, ravnatelj šole pa je del krivde za neljubi dogodek pripisal medijem, ki da z alarmantnimi naslovi, v stilu »Notranji sovražniki«, razburjajo javnost.

Sicer pa je v minulih dneh The Times prinesel tudi naslednjo novico: »Londonska tovarna Rubber je v Zaliv poslala 500 tisoč preservativov, ki naj bi služili kot ovojnica cevem manjšega strelnega orožja. Zaščitili naj bi jih vsiljivega puščavskega peska.« The Sunday Telegraph pa je dodal: »Britanske enote so včeraj prejele več kot 30 tisoč ljubezenskih pisem, 10 tisoč telefonskih kartic in tono okusne škotske hrane.«

NATAŠA GERKEŠ

Ta k miru pozivajoči plakat je visel v podhodu v bližini Hyde parka. Imperializmu napoveduje smrt, kliče: »Roke proč od Zaliva«, opozarja, da ameriški in britanski imperialisti mečejo bombe v Zalivu, zato jim je treba odgovoriti z množičnimi uličnimi protestnimi shodi. Revolucionarna vojna je edina, v kateri se bomo borili, je med drugim zapisano in sodeč po vsem tem, ga niso prilepili Britanci, čeprav se tudi ti množično udeležujejo vsakotedenskih mirovnih shodov v središču Londona.

V minulih tednih so v Londonu na postajah podzemeljske železnice nalepili več tisoč tovrstnih plakatov, ki ljudi opozarjajo, naj bodo previdni če vidijo potovalno torbo brez lastnika. V navodilih svetujejo, naj se torbe ne dotikajo, naj uporabijo ročico za alarm, ko se bo vlak ustavil na postaji, svoj sum morajo nemudoma sporočiti vozniku vlaka ali uslužbencem na postaji in obvestiti sopotnike, naj izstopijo.

Foto: EDO EINSPIELER

Nagradna križanka

PRIŠTINA – PREBIVALEC REKE – PRIHOD NA LADJO – BEOTIJCI – POKR. V ZAHODNI SLOVENIJI – IVO DANEU – SNOV ZA NETENJE – KOŽNA BOLEZEN LOJAVICA – SLIKAR POKRAJIN – RUDARSKI KRAJ NA KOROŠKEM – GRAFIČ. DELO – LJUBIMEC GALATEJE – PREBIV. PIRENEJ. POLOTOKA – ZADAH – NATRIJ – GIB NOGE PRI HOJI – GRMIČ. RASTLINA – OLIVER TWIST – RISBA: MIRO KASTELIC – ZIMBABV. POLITIK (JOSHUA) – BELO VINO – OLAJ JOŽE – IGLAVEC TUJA – SESTAVA: ALEKSANDER ŠUJDOVIĆ – BIVŠI TRENER VELEŽA (SULEJMANI) – OBLIKA IMENA ELEONORA – SEVERNA ŠIRINA – POLJSKO M. IME – ZGODNOST – TEKOČINA V ŽILAH – ARISTOTELES – RENIJ – PASJA PASMA – NEMŠKA LUKA – MESTECE SEV. OD ULMA – NEON – MESTO V SREDNJI ALBANIJI – SMUČARKA LEŠKOVŠEK – TANTAL – NEMŠKI SLIKAR IZ 15. STOLETJA – GR. MIT. LETALEC – SMEŠNA ZGODBICA – NAJVEČJI PORTUG. PESNIK (LUIS) – ZDRAVIL. TRAVNIŠ. RASTLINA – REKA ANIŽA PO NEMŠKO – REKA V LEIPZIGU – BIBLIJ. OČAK – KRAJ PRI POŽAREVCU – NOVO MESTO – PISATELJ FLEMING – DANILO ŠVARA – VEL. GORSKI VRH – KAZNIVO DEJANJE – OBRABA – DIAPOZITIV – LATINSKI VEZNIK – PISEC ROLLAND – VZVIŠEN PROSTOR ZA JAVNE OBJAVE – DEL OBRAZA OB STRANI ČELA – GEOLOŠKA DOBA – DUŠEVNA POTRTOST – GERMAN TITOV – PRETKANOST – EDEN OD ČUTOV – GL. MESTO FR. DEPART. DEUX-SEVRES – IT. POLIT. (GIOVANNI) – KNJIŽEV. SEIDEL – ŽUPAN POD FRANCOZI – SP. DEL POSODE – COLA – NITASTA ŽIVAL – HENRIK IBSEN – DANI JEL – ŽELJKO JERKOV – SKUPNO IME ZA ŠTIRI JAP. LUKE – ŽENSKA, KI JE ZBEŽALA – SARAJEVO – ČRNSKA POPEVKARICA (GRACE)

Nagradni razpis

1. nagrada 500 din
2. nagrada 200 din
3. nagrade po 100 din

Pri žrebanju bomo upoštevali le pravilne rešitve, ki jih boste po pošti ali osebno dostavili v naše uredništvo do torka, do 9. ure dopoldan. Na kuverte z rešitvami obvezno napišite: NAGRADNA KRIŽANKA. Pošljite le kupon.

Rešitev križanke

Vodoravno: BLEJSKO JEZERO, REPATICA, APEL, UKINITEV, LENT, SAK, KONSTANTA, ERA, ALEKO, TAR, LN, ELO, AN, EB, JADROVINA, ZIB, ČRNA, R.J., SALO, ASORTIMENT, NS, N.T., ISA, ORION, KVATRE, PRAKSA, AORIST, MANET.

Pregovor: PRAVA PRAVICA JE VEST.

Izid žrebanja

1. nagrado 500 din prejme: Jani Živko, Cesta VII/4, 63320 Velenje.

2. nagrado 200 din prejme: Anica Pungeršek, Lekmarje 22, 63264 Vinski vrh.

3 nagrade po 100 din prejmejo: Vera Grabner, Trubarjeva 6, 63000 Celje, Zlata Rojc, Iršičeva 6, 63000 Celje, Jelka Rančigaj, Polzela 209, 63313 Polzela.

Nagrajencem iskreno čestitamo!

Nagrade boste prejeli po pošti!

KUPON

1	2	3	4	5
6	7	8	9	10
11	12	13	14	15
16	17	18	19	20
21	22	23	24	25
26	27	28	29	30
	31	32	33	

Ime in priimek _____

Naslov _____

Deveta služba

Celjan! Tvoja narava ni zdrava,
Jožef Jarh boleha z njo že dokaj let,
medtem ko išče službo, ki bo prava,
naučil se je šteti do devet.

Poslanska himna

Pozimi sejejo samo bedaki,
črnci, Kitajci, demosjaki.
Mi pa izogibamo se taki nori setvi,
pomagali bomo rajši pri žetvi.

HOROSKOP

• OVEN

Ona: Skupen dogovor s partnerjem ti bo končno odprl oči in te postavil na realna tla. Le kako si mogla biti tako naivna, saj se ti bo zdelo sedaj popolnoma očitno. Kdor se zadnji smeje, se najslajše smeje...

On: Pripravljen si na marsikaj, vendar pa bodo dogodki prihodnjega tedna docela presegli tvoja pričakovanja. Toda kar brez panike, saj se ti obeta le dobro, še posebej pa bodi pozoren na ljubezenske premike...

• BIK

Ona: Obiskala te bo nepričakovana sreča, ki pa bo le prehodnega značaja. Seveda pa to še ne pomeni, da je ne boš do konca izkoristila. Pazi se prijateljevih namenov, saj so vse prej kot odkriti in prijazni.

On: Ne razmišljaj toliko o tistem, kar si zavozil, ampak se raje posveti prihodnosti. Nepričakovano srečanje ti bo pustilo obilo lepih spominov, predvsem pa si boš pomiril svoje prenapete živce. Popazi malo na zdravje.

• DVOJČKA

Ona: Zadnje čase poslušaš le glas svojega srca, vendar pa bi ne bilo slabo, če bi vključila tudi svoj razum. Sedaj je pravi čas, da si tudi ti omogočiš vsaj manjši poslovni uspeh, ki bi ti vsekakor le koristil...

On: Opravil boš dolgo odlašajoče opravilo in ponovno boš lahko zadihal s polnimi pljuči. Še vedno pa ti ne bo uspelo urediti svoje ljubezensko življenje, saj se obnašaš, kot da ne veš, kaj hočeš. Potrudi se in ne bo ti žal.

• RAK

Ona: Le tako naprej in uspelo ti bo! Sedaj si v izredno ugodnem obdobju za sklepanje novih prijateljstev, kar ti bo v veliki meri povečalo krog prijateljev. In kdo ve: mogoče bo iz vsega tega nastalo tudi kaj več!

On: To, da si nekaj želiš, še ni dovolj, potrebno se bo tudi angažirati in storiti potrebne korake. Predvsem pa se ne podcenjuj, saj si sposoben tudi takšnih reči, ki so bile nekoč tudi resnično nedosegljive.

• LEV

Ona: Kritičen pogled na dosedanje avanture ti bo odkril tvoje realne možnosti pri nekom, ki ti nikakor ne gre iz glave. Nikar se ne podcenjuj, ampak mu pokaži predvsem tvoje dobre lastnosti, slabe pa pusti raje za drugič.

On: Nikar se ne zapiraj vase, ampak poglej okoli sebe in kaj hitro boš opazil celo kopico ugodnih kombinacij, tako v ljubezni kot tudi poslovno. Torej se ti v bližnji prihodnosti obeta precej živahnejše življenje od dosedanjega.

• DEVICA

Ona: Skrajni čas je že, da si temeljito izprašaš vest in dokončno razčistiš, kaj v resnici pričakuješ. S partnerjem se boš zapletla v precej neprijeten prepir, ki pa se bo končal veliko bolje, kot pa boš pričakovala.

On: Nastopil boš s povsem novimi argumenti, kar ti bo prineslo dokajšen dvig tvojega poslovnega ugleda. Z novo prijateljico pa nikar ne delaj preveč dolgoročnih načrtov, saj jo za kaj takšnega še premalo poznaš.

• TEHTNICA

Ona: Našla boš toliko časa, da boš priskočila na pomoč nekomu, ki te bo najbolj potreboval. Toda poskusi se pobrigati tudi za svoje probleme, saj se ti na obzorju bližajo karseda črni oblaki. Toda nikar se ne ustraši!

On: Le zakaj čakaš, da se bodo ostali prilagodili tebi? Ali ni že čas, da se tudi ti enkrat ukloniš večinski volji? In naj ti nikar ne bo nerodno priznati napako, saj se ti lahko zatajevanje le te kaj slabo obnese.

• ŠKORPIJON

Ona: Vse boš stavila na eno samo karto, čeprav nisi povsem prepričana, ali bo dobitek res tolikšen, da bi te zadovoljil. Toda star pregovor pravi, da imajo »norci« srečo, pa se bo to izkazalo tudi v tvojem primeru.

On: Ne misli toliko na prijateljičine namige, ampak se raje malo bolj posvečaj poslovnim stvarem. Streznitev ob koncu tedna ti bo prinesla dokončno spoznanje, da nisi tako nezmotljiv, kot pa si misliš...

• STRELEC

Ona: Dober glas seže v deveto vas. To se bo pokazalo tudi pri tebi, saj ti bo dobra poslovna poteza odprla prenekatera vrata v prihodnost. Zgrabi priložnost, dokler je še tu, kajti kasneje bodo vsa prizadevanja popolnoma zaman.

On: Ko boš blizu zmagi, se je boš skoraj ustrašil. Nikar ne omahuj – vse to si si zaslužil in to več kot pošteno. Tako boš imel sedaj več časa zase in za svoje privatne načrte, ki so vse prej kot pa skromni...

• KOZOROG

Ona: Tvoji namigi bodo vse preveč prozorni, da bi lahko še vedno ustvarjala vtis, da te resnejša ljubezenska veza sploh ne zanima. Prepusti se čustvom in kaj kmalu se bodo pokazali povsem konkretni rezultati.

On: Še vedno ti ne bo uspelo prepričati partnerja, da bi ti popolnoma zaupal. Sicer pa si tega tako ali tako ne zaslužiš... Ob koncu tedna se ti bo pripetila majhna nezgoda, ki pa ne bo imela kakšnih posebnih posledic.

• VODNAR

Ona: Čeprav ti ne bo šlo povsem tako, kot si si zamislila, se bo na koncu vendarle izkazalo, da si imela popolnoma prav. Partner ti bo priredil prijetno presenečenje, ti pa mu boš vrnila na najlepši možni način.

On: Neka pohvala ti bo pomenila še veliko več, kot pa konkreten poslovni uspeh, ki se ti obeta. Četudi izgledaš karseda samozavesten in samostojen, pa tudi ti potrebuješ oporo in varnost osebe, ki te ljubi.

• RIBA

Ona: Nihče ti ne želi ničesar slabega, zato se nikar ne izogibaj družbi, ki te že kar precej pogreša. Preko vikenda se ti obeta prijetna avantura, ki pa ti lahko prinese še kaj več kot pa le eno prijetno noč...

On: Uspelo ti bo, da si boš ustvaril odlične možnosti za ponoven začetek na poslovnem področju, kjer si nekoč že pogorel. Naj te stari neuspehi nikar ne ovirajo, saj bo tokrat povsem drugače – predvsem boljše.

ZDRAVILNE RASTLINE

Zelena

Zelena (Apium graveolens L) je vrtna zdravilna rastlina in tudi odlična začimba.

Spada v obširno družino kobulnic, ki zajema 125 rodov s 3000 vrstami. Predstavniki so večinoma zelišča, le redko so grmi. Pogosto so prijetno dišeče rastline, nekatere pa imajo neprijeten vonj in so strupene ali celo smrtno nevarne. Nekatere dvigajo svoje kobule več metrov visoko, druge nas ranijo s svojimi trni.

Navadna zelena raste divje na slanih tleh blizu morskih obal Evrope in zahodne Azije. Danes gojijo po vrtovih več zvrsti zelene. V zdravilne namene uporabljamo samo vrtne oblike. Zelena je do meter visoka rastlina. V zemlji ima močno gomoljasto korenino, iz katere poganja močno in zelo razraslo steblo. Steblo je pokončno, robato in brazdasto. Veliki, blesteči listi so pernato deljeni. Drobni beli cvetovi so združeni v kobulah, ki so brez ovojkovih listov. Iz cvetov se razvijejo skoraj kroglasti plodovi z vidnimi oljnimi progami. Zelena cveti poleti od julija do septembra.

Zeleno gojijo danes po vsem svetu zaradi njene značilne arome. Uporabljali so jo že v antiki, stari Egipčani so jo dajali svojim mrtvecem na pot, stari Grki in Rimljani pa so sadili zeleno na grobovih in krasili z njo spomenike.

Pri zeleni nabiramo korenine, mlade liste in stebla ter plodove. Vsi ti deli vsebujejo eterično olje, flavonski glikozid apiin, kumarinske spojine, flavonoide, rudninske soli, vitamine itd.

Zelena se uporablja v ljudskem zdravilstvu kot diuretik pri težavah z mehurjem in ledvicami ter pri putiki in revmatičnih težavah. Vsebuje eterično olje, ki pospešuje izločanje seča. Tudi pomirja nervozen želodec in lajša težave pri napihnjenosti. Dobro deluje tudi na živčevje, zlasti pri tistih ljudeh, ki se slabo počutijo, nimajo zaupanja vase. Različne spojine, izolirane iz zeleninih plodov, pomirjajo krče v prebavilih in imajo uspavalni učinek. Pomirjajo živčno razrvanost in tudi živčne krče. Iz plodov so izolirali nekoliko strupeno alkaloidno frakcijo, ki so jo proučevali tudi na poskusnih živalih in ima pomirjajoči učinek na centralni živčni sistem. Izolirane kumarinske spojine pa uničujejo bakterije. Ljudsko zdravilstvo priporoča čaj iz zelene pri visoki vročini, ker zbija vročino. Ker je aromatičnega okusa, se obnese tudi kot aperitiv in pospešuje delovanje želodčne sluznice. Podoben učinek ima tudi svež zelenin sok, ker pospešuje presnovo in je odličen zlasti pri tako imenovanih shujševalnih kurah. Sok iz zelene, rdeče pese in korenja pomaga pri odstranjevanju »žlindre« iz telesa ter ga lahko pijemo pri zdravilnem postu. Sok tudi urejuje delovanje jeter in ker pospešuje prekrvavitev v trebušni votlini, ga ljudsko zdravilstvo uporablja tudi kot afrodiziak – stimulira spolno aktivnost.

Čaj iz zeleninih listov pripravimo tako, da vzamemo žličko posušenih listov ali žlico svežih in jih poparimo s pol litra vrele vode. Pokrijemo in pustimo, da se ohladi. Je odlično zdravilo za želodec in lajša težave pri bolnikih z ledvičnim peskom, ne smejo pa ga uživati bolniki z vnetimi ledvicami. Zaradi prisotnih furokumarinov pride pri nekaterih ljudeh do preobčutljivosti na sončno svetlobo, kar se kaže v srbečih izpuščajih. Z vodo, v kateri se je kuhala zelena, si lahko umivamo tudi lasišče, če imamo preveč prhljaja.

BORIS JAGODIČ

RECEPTI NAŠE BABICE

Svinjska ribica v mreži

Sestavine (za štiri osebe): 1 do 1 in pol kg nizek svinjski kare (pri stegnu), 3 dag soli, 2 zrni česna, 1 lovorjev list, 2 kolobarčka čebule, 1 kolobarček limone, 2 vejici peteršilja, svinjska mrežica.

Meso svinjskega kareja izluščimo, začimbe zmešamo in nadrgnemo ribico. Svinjsko mrežico položimo v vodo, jo raztegnemo in nato vanjo položimo ribico. Na zgornjo stran položimo kolobarček limone, na vsako stran kolobarček čebule in peteršilja. Od okusa je odvisno tudi naslednje: ribico lahko predreš po sredini in vstaviš slanino, hrenovko in kuhan korenček. Posebej slednji daje narezani specialiteti izreden videz. Ribico nato zavijemo, vstavimo v vročo pečico, polijemo z oljem in jo pri temperaturi 150° pečemo 45 minut do ene ure, odvisno od debeline ribice oziroma starost prašiča. Vmes jo polivamo s sokom, ki nastaja med pečenjem.

Polnjena telečja prsa

Sestavine (za štiri osebe): 1 kg telečjih prsi, 1 velika žemlja (stara en dan, če je sveža je posušimo v pečici), 10 dag piščančjih jeter, 1/2 dcl mleka, peteršilj, 3 dag soli, 1 zrno česna, malo popra, malenkost soka od čebule, žlica drobtin.

Pol decilitra mleka razredčimo v enem decilitru vode. Razrežemo žemljico in jo mehčamo v mleku in vodi pet minut. Meso ožmemo in dodamo začimbe ter sesekljana jetra. Ko maso dobro premešamo, z njo napolnimo telečja prsa. Rebra izluščimo pri gornjem delu, nato pa od tam zarežemo proti vršičkom prsi tako, da nastane vrečka. Vanjo vstavimo meso in vrečko zašijemo, da masa ne izpade. Na dno ponve položimo izluščene kosti (ker izpuščajo sok) in na njih položimo prsa ter vse skupaj postavimo v toplo pečico. Pečemo uro do uro in pol pri temperaturi 150 stopinj.

DOBRO JE VEDETI

Da je ricinovo olje odlično sredstvo za lepe lase in trepalnice.

V kozici segrejemo dve do tri žlice ricinovega olja in ga s kosmom vate vtiramo v lasišče. Z oljem natremo tudi lasne konice, zlasti še, če se lasje cepijo in če so lasje slabi in brez leska. Olje pustimo na lasišču vsaj pol ure, še bolje je, da deluje nekoliko dlje. Nato si lase umijemo kot ponavadi.

Ricinovo olje krepi tudi trepalnice. Če si dvakrat na dan krtačimo trepalnice s krtačko, ki jo namočimo v ricinovo olje, bodo postale trepalnice daljše in svetile se bodo.

Če se nam vnamejo veke zaradi prečute noči, zaradi pika kakšnega insekta ali zaradi prepiha, pomaga močan ruski čaj. Z ohlajenim čajem napojimo košček vate in si jo nežno pritiskamo na oči.

Enako dobro dene tudi zavretek iz peteršilja:

30 gr svežih peteršiljevih listov kuhamo približno 10 minut v 2 dcl vode.

Peteršiljev zavretek uporabljamo hladen.

Da lahko sami napravimo krepčilno obrazno kopel. Kožo osveži, okrepi in ji prinaša vitamin A in B.

Dve ali tri koprive pol ure kuhamo v enem litru vode. Uporabljamo hladno ali mlačno zavrelico.

Čaj iz vinske rutice deluje na oči pomirjujoče in nam ostri vid.

Potrebujemo: približno 5 g (1 žlica) lističev vinske rutice in slabega 1/2 l vode (najbolje deževnice). Vodo zavremo, vanjo vsujemo lističe, pokrijemo in čez nekaj minut precedimo.

Tudi čaj iz sleza je zelo pomirjujoč, zato ga uporabljamo pri vseh vrstah vnetij, za izplakovanje ali kot obkladek. Čaj iz sleza dobro dene vnetim, rdečim, zabuhlim očem. Oči si lahko splakujemo ali pa položimo nanje obkladek iz vate, namočene v tem čaju.

Potrebujemo: 1 žlico cvetov na eno skodelico vode ali pa 2 žlici svežih ali posušenih lističev na 1 skodelico vode.

HORTIKULTURNI KOTIČEK

Predhišni prostor

V zadnji številki našega kotička je strokovnjakinja svetovala nekaj stvari o ureditvi vrta, v nadaljevanju njenih nasvetov pa zasledimo obdelavo posameznih vrtnih elementov, tokrat predhišnega prostora.

Predhišni prostor je navadno zelo majhen, zato je zlasti važno, da obdrži svojo oblikovno celovitost. To celovitost bomo dosegli s povezovanjem poti za vozila s pešpotjo, pri čemer je važno, da se predprostor le enkrat preseka.

Izbira rastlin za predhišni prostor je v prvi vrsti odvisna od velikosti zelenice, velikosti hiše, od lege, barve in arhitekture objekta in od tega, ali stoji stavba v ruralnem ali urbanem naselju.

Predhišni prostor je ogledalo našega vrta, nekakšna vizitka za mimoidoče. V njem so potrebni še svetilka, niša za časopis in pošto ter prostor za zaboj s smetmi. Razmisliti je tudi potrebno o morebitni ograji ali živi meji ali pa se odločiti o odprtem tipu predhišnega prostora.

Zapisala sem že, da je to prvo srečanje s hišo, ki ga lahko uredimo tako, da z vertikalo ločimo visoka ali manjša drevesa, z omoriko ali brezo. Ob poti pri vhodu pa parterno zasadimo pokrovne grmovnice, ki nam že od daleč povedo, kje je vhod v hišo.

JAGLENKA MARKULJ-LEBAN
načrtovalka zelenih površin

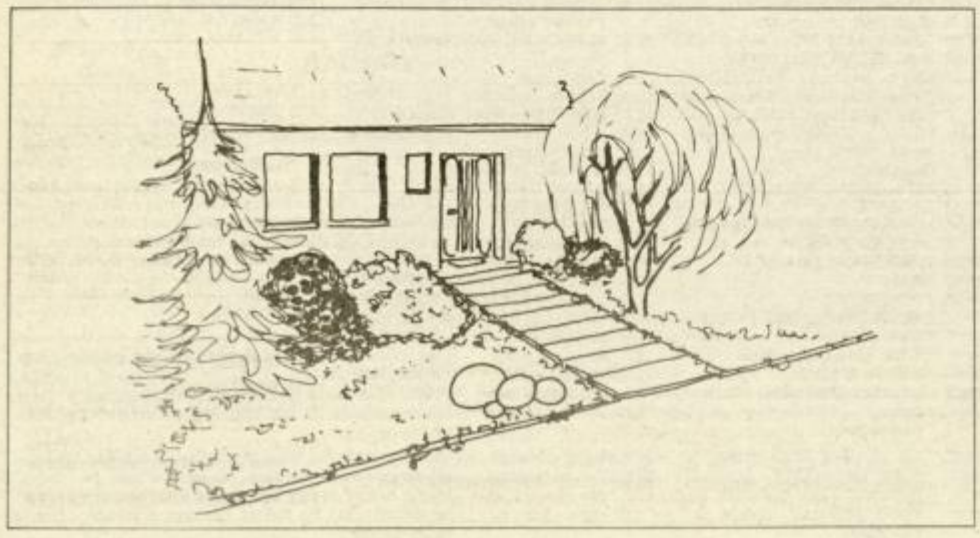

Bionergetik prihodnji teden

Na v januarju objavljeno reportažo Modra kapa proti glavobolu smo v naše uredništvo prejeli precej telefonskih klicev. Bralce je zanimalo predvsem, kako priti do Marjana Kneza. Da bodo skušali stik z njim navezati preko nove rubrike, v kateri bi bioenergetik sodeloval z nasveti, se je odločilo 28 bralcev, ki so nam že poslali vprašanja. Rubriko bomo odprli prihodnji teden.

KUPON NT&RC Nasvet bioenergetika

MODNI KLEPET

Pripravlja VLASTA CAH-ŽEROVNIK

Če star pregovor, da se tudi dobrega človek preobje, malce spremenimo, kaj lahko njegovo sporočilo uporabimo tudi v razmišljanjih o modi. O modi blaga s karo-vzorcem, ki je sicer skoraj vedno v modni milosti, a ga je treba izbirati s posebno pozornostjo, piše danes naša modna svetovalka Vlasta Cah-Žerovnik.

V nasvetih, kako izbirati blago s karo-vzorcem, je Vlasta Cah-Žerovnik izredno previdna. Pravi, da se pri tem blagu ne bomo nikoli zmotili, če ga bomo uporabljali le za dodatek, ki bo popestil in poživil ostala oblačila, za samostojen del garderobe pa ga lahko izberejo le tiste, ki takšna oblačila znajo tudi nositi. Previdnost je torej potrebna, še bolj pa pravšnja mera okusa, saj vam atraktivnost sama po sebi ne bo izboljšala videza. Prav nasprotno, atraktivna in upadljiva obleka pristoji le tistim, ki so navajeni, da vsepovsod vzbujajo pozornost. Kakšno drobno »sivo miško«, čeprav seznanjeno z modnimi novostmi, pa bomo prej opazili, če bo na svojih oblačilih imela le kanček karo-vzorca.

In še povabilo za konec. V našem uredništvu še vedno zbiramo vse vaše nagradne kupone (s priloženimi prošnjami za nasvet oziroma vprašanji), žrebanje pa bo na vrsti zadnjo soboto v marcu.

Uredništvo

Zdaj je čas »karaste« mode

Nič novega ne boste izvedeli, če vam povem, da so tkanine s karo vzorcem ene izmed tistih materialov, ki so v modi vedno »in«.

One enostavno trajajo in trajajo, aktualne so za vse priložnosti in postave. Zadnja leta se pogosto uporabljajo v kombinaciji z enobarvnimi tkaninami ali pa le kot vzorec – detalj.

Če ste trdno prepričani v svoj dober okus, lahko kombinirate tudi droben in širok karo, pa če črte in kakšna pikica se lahko vrine zraven, seveda, če je vse skupaj v odgovarjajočih skladnih barvah. V nasprotnem boste prav lahko spominjali na racajočega cirkuškega klovna. Kar pa vam gotovo ne bo v veselje.

Torej – premišljenost in zmernost v roke, če ne spadate med izrazito atraktivna, na vsakem koraku pozornost vzbujajoča dekleta!

Prav nič pa ga ne bodo polomile tudi predstavnice nežnega spola z nekaj zoprnimi kilogrami viška, če se bodo odločile za kostim v sivo, rjavo ali modro-črnem, nekoliko manjšem karo vzorcu. Le suknjič naj bo nekoliko daljši!

VLASTA

Kupon za modni nasvet NT&RC

Ime in priimek: .....

Točen naslov: .....

.....

Starost: ..... Višina: .....

Teža: ..... Konfekcijska št.: .....

Barva las: ..... Barva oči: .....

Najljubše barve: .....

Sobota, 16. februar

SLOVENIJA I

8.35–1.25 TELETEKST TV SLOVENIJA
8.50 VIDEO STRANI
9.00 RADOVEDNI TAČEK: GNEZDO
9.20 ZBIS: UGANKE MED NITKAMI
9.40 ČEBELICA MAJA
10.05 NOVINARSKE ZGODBE: ČRNA KRONIKA, (Ponovitev 2/6 dela češke mladinske nanizanke)
10.15 ZGODBE O POLUHCU: POLUHEC NAJDE STARŠE, (1/12 del lutkovne igrice)
10.30 ALF, (ALF – ponovitev 15. dela ameriške humoristične nanizanke)
10.55 ZGODBE IZ ŠKOLJKE
12.00 SLOVENSKA KUHINJA Z ANSAMBLOM BRATOV AVSENIK, (ponovitev 7/10 oddaje)
12.15 NAŠA PESEM 90, 11 oddaja
13.00 FRANCIJA V ŠANSONU, (ponovitev 6. oddaje)
13.30 IVANHOE (IVANHOE – ameriški barvni film)
15.50 ŽARIŠČE, ponovitev
16.20 SOVA, ponovitev DRUŽINSKE VEZI (FAMILY TIES – 24., zadnji del ameriške humoristične nanizanke)
17.00 TV DNEVNIK I
17.05 EX LIBRIS: PRIMORSKO VINOGRADNIŠTVO IN VINARSTVO, ponovitev
18.10 PRAVLJICA O MARIUŠKI IN VOLČJEM GRADIČU
18.35 ZDAJ PA PO SLOVENSKO (ponovitev 1/10 dela izobraževalne oddaje)
PONESTI SEBE K DRUGIM
18.55 ŽE VESTE?
19.05 RISANKA
19.30 TV DNEVNIK II
19.59 UTRIP
20.20 ŽREBANJE 3 × 3
20.35 TITANIC
22.10 TV DNEVNIK III
22.30 SOVA: ZLATA DEKLETA (GOLDEN GIRLS – 24/25 del ameriške humoristične nanizanke, 1985), OBISK SLEPE SESTRE, MAMA LUCIA (MAMMA LUCIA – 6., zadnji del ameriške nadaljevanke), OBRAZ POLN BESA (FACE OF RAGE – ameriški barvni film, 1983)
1.15 VIDEO STRANI

SLOVENIJA II

10.00 SATELITSKI PROGRAMI – POSKUSNI PRENOSI
10.25 Val di Fiemme: SP V NORDIJSKIH DISCIPLINAH: SMUČARSKI TEKI, 30 KM (Ž), prenos
13.00 SATELITSKI PROGRAMI – POSKUSNI PRENOSI
14.55 VIDEONOČ, ponovitev
18.55 Val di Fiemme: SP V NORDIJSKIH DISCIPLINAH: SMUČARSKI SKOKI (90 M), prenos
21.55 Val di Fiemme: SP V NORDIJSKIH DISCIPLINAH: SMUČARSKI TEKI, 30 KM (Ž), posnetek
22.40 YUTEL
23.25 SATELITSKI PROGRAMI – POSKUSNI PRENOSI (do 1.30)

HRVAŠKA I

8.15 POROČILA
8.20 TV KOLEDAR
8.30 VESELA SOBOTA, otroški program: ŠOLSKI PROGRAM
11.30 MARKO MARULIĆ – SPLIČAN 4. del
10.30 KAJ JE FILM, 12. del
11.00 NEMŠČINA: ALLES GUTTE, 18 lekcija
11.30 KAKO BITI SKUPAJ
12.00 ŽIVELI MLADOPOROČENCI, dokumentarna oddaja
12.45 TATARI (THE TARTARS – ameriško-italijanski barvni film, 1962)
14.30 MIKSER M
15.15 MALI ČUDEŽI VELIKE NARAVE, dokumentarni film
15.30 ČUALO KOD MIŠE, oddaja o narodnih običajih
16.00 SEDMI ČUT
16.10 VELEBITAŠI, dokumentarna oddaja
16.40 TV TEDEN
16.55 POROČILA
17.00 TV RAZSTAVA
17.10 NAFTA (1/8 del poljudnoznanstvene serije)
18.00 BERAČI IN SINOVI (PROSJACI I SINOVI – 5/13 del domače nadaljevanke)
18.55 RAKUNI (11/13 del risane serije)
19.30 DNEVNIK I
20.00 INTERVJU TEDNA
20.15 SONČNE OPEKLINE (SUNBURN – ameriški barvni film, 1979)
21.55 DNEVNIK II
22.15 POROČILA V ANGLEŠČINI
22.20 EX LIBRIS
23.05 FLUID, zabavnoglasbena oddaja
23.50 ŠPORTNA SOBOTA
0.20 POROČILA

HRVAŠKA II

13.20 VIDEO STRANI
13.25 DOBER DAN: SPREGLEDALI STE – POGLEJTE
13.35 ENA JE OSAMLJENA ŠTEVILKA (ONE IS A LONELY NUMBER – ameriški barvni film, 1972)
15.10 VIZIONARJI, ponovitev
16.00 ALF (Ponovitev ameriške humoristične nanizanke)
16.25 VOJNA IN SPOMINI (WAR AND REMEMBRANCE – ponovitev 9/12 dela ameriške nadaljevanke)
18.00 HTV SVOJIM NAROČNIKOM
18.25 Val di Fiemme: SP V NORDIJSKIH DISCIPLINAH: TEK, 30 KM (Ž), posnetek
21.40 SHOW ARSENIA HALLA
22.30 ZAKON V LOS ANGELESU (LA LAW – 1/11 del ameriške nadaljevanke, 1989)
23.30 NOČNE PTICE
0.30 ZGODBA NEKE LJUBEZNI (THE STORY OF A LOVE STORY – francosko-italijanski film, 1972)

KOPER

16.00 ŠPORTNE ODDAJE
18.30 DOKUMENTARNA ODDAJA
19.00 TV DNEVNIK
19.25 JUTRI JE NEDELJA – Verska oddaja
19.35 ČAROBNA SVETILKA – OTROŠKI PROGRAM, ČLOVEK PAJEK – risanka, SPUNKY AND TADPOLE – risanka
20.00 CELOVEČERNI FILM
21.30 LETEČI ZDRAVNIK
22.15 TV DNEVNIK
22.25 ŠPORTNA RUBRIKA

AVSTRIJA I

9.00 ČAS V SLIKI in DOOGIE HOWSER, Ti in tvoje oči, ponovitev
9.30 ANGLEŠČINA ZA ZAČETNIKE
10.00 FRANCOŠČINA
10.30 RUŠČINA
11.00 PREPOVEDANO SE JE UTOPITI, ponovitev (Noyade interdit – francoska kriminalka, 1987)
12.35 KAKO SPIJO TJULNI
12.45 MEDIJ, radijske in televizijske zgodbe
13.00 ČAS V SLIKI
13.10 NOČNI STUDIO
14.10 KOMIČNA OPERA, prva pomoč za ljubitelje opere – Prodana nevesta
14.20 KOŠTRUN S PETIMI NOGAMI (Le mouton a cinq pattes – francoska komedija, 1954) ČB
16.00 OTROŠKI WURLITZER
16.55 MINI ČAS V SLIKI
17.05 PRAVLJICE Z VSEGA SVETA, Vojak, ki se ni hotel umivati, ruska pravljica
17.30 COUNTDOWN, ekološka oddaja
18.00 KUHARSKE DOBROTE
18.24 VPRAŠANJA KRISTJANOV, odgovarja pater dr. Berthold Mayr
18.30 MAGAZIN ALPE–JADRAN, reportaže iz Italije, Jugoslavije, Madžarske in Avstrije
19.00 MILIJONSKO KOLO, nagradna igra
19.30 ČAS V SLIKI
19.53 VREME
20.00 KULTURA
20.15 LADJA SANJ, Počitniške dogodivščine na morju
21.50 SRČEK, oddaja za zaljubiti z Rudijem Carrellom
22.15 VELIKA BLGAJNA (The Split – ameriški film, 1968)
23.40 ČAS V SLIKI
23.45 KEOMA – PESEM SMRTI (Italijanski vestern, 1976)
1.15 ČAS V SLIKI
1.20 EX LIBRIS

AVSTRIJA II

8.30 VREMENSKA PANORAMA
13.0 0 ŠPORT: SP V NORDIJSKIH DISCIPLINAH – 30 km (Ž)
13.50 DUNAJSKA RAZSTAVNICA, Graditi z zgodovino
14.35 LEKSIKON UMETNIKOV, slikar May Weiler
14.45 BORZNA POROČILA
15.00 MATERE, pogovor z Gexi Tostmann in njeno materjo, hčerko in sestro
16.00 POROČILA IZ PARLAMENTA
17.00 LJUBA DRUŽINA
17.45 KDO ME HOČE? – ŽIVALI IŠČEJO DOM
18.00 DOOGIE HOWSER, Ne brez padala
18.30 SP V NORDIJSKIH DISCIPLINAH – STUDIO
19.00 AVSTRIJA DANES
19.30 ČAS V SLIKI: VALL DI FIEMME, SP V NORDIJSKIH DISCIPLINAH – SKOKI 90 M
22.30 ČAS V SLIKI
22.35 V ŽIVO V SOBOTO, glasba in pogovori
0.20 ČAS V SLIKI
0.25 EX LIBRIS

Nedelja, 17. februar

SLOVENIJA I

8.05–0.55 TELETEKST TV SLOVENIJA
8.20 VIDEO STRANI
8.30 ŽIV ŽAV
9.20 PASJA PRIPOVED ALI KAKO JE BILO ... (Ponovitev 2/6 dela češke nanizanke)
9.50 HVALA BOGU ZA MAURICAEA CHEVALIERJA
10.40 MATI IN SIN (MOTHER AND SON – ponovitev 12/14 dela avstralske humoristične nanizanke)
11.10 VIDEOMEH, ponovitev
11.40 OBZORJA DUHA
12.05 ZNANI UMETNIKI V CIRKUŠKI ARENI (1. del nemške zabavne oddaje)
13.10 KRIŽ KRAŽ, ponovitev
14.40 SAGA O FORSYTIH (THE FORSYTE SAGA – 5/26 del angleške čb nadaljevanke, 1967)
15.30 SOVA, ponovitev ZLATA DEKLETA (GOLDEN GIRLS – 24/25 del ameriške humoristične nanizanke), MAMA LUCIA (MAMMA LUCIA – 6. zadnji del ameriške nadaljevanke)
17.00 TV DNEVNIK I
17.05 ŽANDAR SE ŽENI (LE GENDARME SE MARIE – francosko/italijanski barvni film, 1968)
18.30 DESET MEDVEDJIH
18.40 RISANKA
19.00 TV MERNIK
19.30 TV DNEVNIK II
20.05 PRIPOVEDKE IZ MEDENEGA CVETLIČNJAKA (4/5 del domače nadaljevanke, 1990)
21.20 PODARIM – DOBIM
21.40 ZDRAVO
23.00 TV DNEVNIK III
23.25 SOVA: SPET TI? (YOU AGAIN? – 12/13 del ameriške humoristične nanizanke), ŠTAVKA, LOVEJOY (LOVEJOY – 1/10 del angleške nanizanke 1988)
0.45 VIDEO STRANI

SLOVENIJA II

9.00 SATELITSKI PROGRAMI – POSKUSNI PRENOSI
9.55 Val di Fiemme: SP V NORDIJSKOH DISCIPLINAH: TEKI, 50 KM (M), prenos
14.00 ROCK KONCERT IZ ROTTERDAMA
16.50 ŠPORTNO POPOLDNE, vključitev
19.30 TV DNEVNIK
20.00 DRUGAČNE ZVEZDE (2/6 del potopisne reportaže)
20.30 GOZDNO GOSPODARSTVO KOČEVJE, dokumentarna oddaja
21.10 Val di Fiemme: SP V NORDIJSKIH DISCIPLINAH: SMUČARSKI TEKI, 50 KM (M), posnetek
22.10 YUTEL
23.10 ŠPORTNI PREGLED

HRVAŠKA I

9.30 KRONIKA UKRAJINCEV
9.45 POROČILA
9.50 TV KOLEDAR
10.00 Krk: PRENOS MAŠE IZ KATEDRALE
11.15 PROGRAM ZA OTROKE
12.00 SADOVI ZEMLJE, kmetijska oddaja
13.00 POROČILA
13.05 DAKTARI (DACTARI – 19/26 del ameriške nanizanke)
13.55 ŽIVETI SKUPAJ: KRONA LJUBEZNI
14.25 TELEVIZJSKI DRUŽINSKI MAGAZIN
16.40 VENI, VIDI: TRAKOŠČANSKO JEZERO
16.45 BALADA O CABLE HOGUEU (THE BALLAD OF CABLE HOGUE – ameriški barvni film, 1970)
18.45 LETEČI MEDVEDKI (7/26 del risane serije)
19.10 TV FORTUNA
19.30 DNEVNIK I
20.00 DVE LJUBEZNI, drama
21.05 NOČNI PREMIKI (NIGHT MOVES – ameriški barvni film, 1975)
22.40 DNEVNIK II
23.00 POROČILA V ANGLEŠČINI
23.05 ŠPORTNI PREGLED
23.45 Mozart: KONCERT ZA ROG IN ORKESTER V D DURU
0.15 POROČILA

HRVAŠKA II

10.35 VIDEO STRANI
10.40 DOBER DAN: SPREGLEDALI STE – POGLEJTE
10.50 SONČNE OPEKLINE (SUNBURNS – ponovitev ameriškega barvnega filma, 1979)
12.25 SHOW ARSENIA HALLA
13.15 FLUID
14.00 ŠPORTNI PROGRAM
14.05 Val di Fiemme: SP V NORDIJSKIH DISCIPLINAH: SMUČARSKI TEKI, 50 KM (M), posnetek
14.55 KOŠARKA: NBA LIGA
16.00 Bukarešta: ROKOMET ZA POKAL EVROPSKIH PRVAKOV: Steaua – Proleter, posnetek
17.00 DP V VATERPOLU: Partizan – Jug
18.30 NOGOMET: Vojvodina – CZ
20.00 SEDMA NOČ: 3 + 3 + 1 = NEDELJA
20.45 MURPHY BROWN (5/10 del ameriške humoristične nanizanke), GOST SEDME NOČI, SREČANJE Z LIKOVNIM UMETNIKOM IN ZAČETEK NOVE AVKCIJE, NLF, nagradna igra, AKTUALNA REPORTAŽA, FASHION AND STYLE, SKRITA KAMERA
0.00 NOČNI KLICI (MIDNIGHT CALLER – 7/22 del ameriške nanizanke, 1989/90)
1.00 REZULTATI AVKCIJE

KOPER

16.00 ŠPORTNE ODDAJE
18.00 »TUTTI FRUTTI« – GLASBENA ODDAJA – VODI: ALEX BINI (ponovitev)
19.00 TV DNEVNIK
19.25 ČAROBNA SVETILKA – OTROŠKI PROGRAM, NEVERJETNI HULK – risanka
20.00 PROFESOR KRANZ, NEMEC IZ NEMČIJE – komični film
21.30 GLOBUS – politična oddaja
22.00 TV DNEVNIK
22.10 ŠPORTNA RUBRIKA

AVSTRIJA I

9.00 ČAS V SLIKI
9.05 KULTURNI TEDNIK
9.30 THOMAS BERNHARD – SPOMIN
10.25 1000 MOJSTROVIN, Arshile Gorky: V letu volčjega mleka
10.35 TEDNIK, z vremensko napovedjo za prihodnji teden
12.00 HELLO AUSTRIA, HELLO VIENNA, tedenska oddaja o Avstriji v angleškem jeziku
12.30 ORIENTACIJA
13.00 KUHARSKE DOBROTE, ponovitev
13.25 DOOGIE HOWSER, Ne brez padala, ponovitev
13.50 NEKOČ
13.55 LASSIJEV DOM (Hills of Home – ameriški film, 1948)
15.30 HIŠA V JERUZALEMU, 37. del: Zadnja večerja
15.35 DOGODIVŠČINE BREMENSKIH MUZIKANTOV, risanka
16.00 MINI ČAS V SLIKI
16.10 DAKTARI, Tihotapci z dragulji
17.00 VELIKIH 10, TV hit lestvica
17.50 X-LARGE, mladinska oddaja
18.30 DOKTOR TRAPPER JOHN, Zemlja se trese
19.30 ČAS V SLIKI
19.40 PRIMER ZA TOŽILCA
20.15 RAZDOR MED BRATOMA, žaloigra Franza Grillparzerja ČB
22.40 BUDOVI NAUKI
22.45 MOZARTOV KOLEDAR: VRTNO GLEDALIŠČE DR. MESMERJA
22.50 BASTIEN IN BASTIENNA, Spevoigra Wolfganga Amadeusa Mozarta
23.45 JEAN SIBELIUS: SIMFONIJA ŠT. 7 V C-DURU OP. 105
0.15 ČAS V SLIKI

AVSTRIJA II

8.30 VREMENSKA PANORAMA
9.00 ČAS V SLIKI
9.05 IZ MOJE KNJIŽNICE
9.30 NE DOPUSTI NEPOŠTENOSTI, Pevec vodi režijo
9.55 SP V NORDIJSKIH DISCIPLINAH – 50 km (M)
13.15 DOBER DAN KOROŠKA, oddaja za koroške Slovence
13.45 ŠLIKE IZ AVSTRIJE
14.45 ŠPORTNO POPOLDNE
17.15 KLUB ZA SENIORJE, sestanek z vsemi, ki so po srcu ostali mladi
18.00 DOOGIE HOWSER, Kaj je prijatelj
18.30 SLIKA AVSTRIJE
18.55 KRIST.IAN V ČASU
19.00 AVSTRIJA DANES
19.30 ČAS V SLIKI
19.48 ŠPORT
20.15 KRAJ DEJANJA, Animals
21.50 ČAS V SLIKI
21.55 MOJ ŠOFER (My Chauffeur – ameriška komedija, 1986)
23.25 PRVO HREPENJENJE (Premiers Desiers – francoski film, 1983)
0.55 SPORT/ČAS V SLIKI

Ponedeljek, 18. februar

SLOVENIJA I

8.35–0.00 TELETEKST TV SLOVENIJA
8.50 VIDEO STRANI
9.00 ZGODBE IZ ŠKOLJKE
10.05 KORČULA
10.35 ZEMLJEPISNE POSEBNOSTI (1/14 del izobraževalne oddaje)
11.20 ANGLEŠČINA: FOLLOW ME (2/16 lekcija)
11.45 SEDMA STEZA, ponovitev
12.05 OSMI DAN, ponovitev
12.50 OMIZJE: MOJ, TVOJ, VAŠ GOZD
15.00 ANGLEŠČINA: FOLLOW ME
15.25 SOVA, ponovitev AVTOŠTOPAR (THE HITCHHIKER – 8/16 del ameriške nanizanke), LOVEJOY (LOVEJOY – 2/10 del angleške nanizanke, 1988)
17.00 DNEVNIK
17.05 ZEMLJEPISNE POSEBNOSTI
17.55 ŽE VESTE
18.10 NOVINARSKE ZGODBE: PRODAJALEC ČASOPISOV
18.20 TURJAŠKA ROZAMUNDA
19.00 RISANKA
19.30 TV DNEVNIK II
20.05 DALEČ SI PRIŠLA, KATIE (YOU'VE COME A LONG WAY – 3., zadnji del kanadske nadaljevanke)
20.55 NOVOSTI ZALOŽB
21.05 Montreaux: JAZZ FESTIVAL, 1. oddaja
22.10 TV DNEVNIK III
22.30 SOVA: TO NI SLUŽBA ZA ŽENSKE (NO JOB FOR A LADY – 5/6 del angleške humoristične nanizanke, 1990), LOVEJOY (LOVEJOY – 3/10 del angleške nanizanke, 1988)
23.50 VIDEO STRANI

TVS II TOREK

SLOVENIJA II

16.00 SATELITSKI PROGRAMI – POSKUSNI PRENOSI
17.30 REGIONALNI PROGRAMI TV SLOVENIJA: STUDIO II KOPER
18.45 Zagreb: DP V HOKEJU NA LEDU: Medveščak – Olimpija, prenos
20.00 ŽARIŠČE
20.30 ŽREBANJE LOTA
20.35 UMETNIŠKI VEČER: SHAKESPEARE NA TV – HENRIK VI (3/4 del angleške drame)
0.00 YUTEL

HRVAŠKA I

9.15 POROČILA
9.20 TV KOLEDAR
9.30 MALI SVET: ŠOLSKI PROGRAM
10.00 BODITE Z NAMI
10.10 GORANOVE PRIPOVEDKE: VELEBIT
10.25 VPRAŠAJTE – ODGOVARJAMO
10.40 OPERA
11.10 NAŠI LIKOVNI UMETNIKI: VLADIMIR BECIĆ
11.40 PRIČE PRETEKLOSTI: KLOPOTANJE PRETEKLOSTI
12.00 POROČILA
12.10 VIDEO STRANI
12.20 SATELITSKI PROGRAM: MTV, STARO ZA NOVO
15.45 KLASIČNI VRT: ŽELJKO BRKANOVIĆ
16.30 VIDEOSTRANI
16.45 POROČILA
16.50 TV KOLEDAR
17.00 PORTRET ZNANSTVENIKA: ARHIMED
17.30 HRVAŠKA DANES
18.15 MALI SVET
18.45 KO IZGUBIM DOM, dokumentarna oddaja
19.15 GRAHCI (PODDINGTON PEAS – 2/13 del risane serije)
19.30 DNEVNIK I
20.00 ZGODOVINSKI SPORAZUM ALI LOČITEV? (3/4 del kontaktno/dokumentarne oddaje)
22.00 LOTO
22.10 DEKALOG
23.05 DNEVNIK II
23.25 POROČILA V ANGLEŠČINI
23.30 KINO KLUB EVROPA: TAXI BLUES
1.15 POROČILA

HRVAŠKA II

15.35 VIDEO STRANI
15.40 DOBER DAN: SPREGLEDALI STE – POGLEJTE
16.00 SEMENJ NEČIMRNOSTI (VANITY FAIR – ponovitev 4/16 dela angleške nadaljevanke)
17.05 CAMPION (Ponovitev 1/8 del angleške nanizanke)
18.00 DOBER VEČER
18.05 ŠTIRJE VOGALI, ENA KROGLA
19.00 GLASBENI VSAKDAN
19.35 ORSON IN PRIJATELJI
19.45 ZGODBA ZA LAHKO NOČ
19.50 DP V HOKEJU NA LEDU: Medveščak – Olimpija, prenos 3. tretjine
20.30 BEDAKI IN KONJI (ONLY FOOLS AND HORSES – 8., zadnji del angleške humoristične nanizanke)
21.30 PETDESET PLUS
20.30 POROČILA
20.50 CAMPION (2/8 del angleške nanizanke)
23.50 POROTNIKI V SENCI (LES JURE-ES DE L'OMBRE – 4/7 del francoske nadaljevanke)

KOPER

16.00 ŠPORTNE ODDAJE
18.00 ROJENI ZA ŽIVLJENJE – dokumentarna oddaja
18.30 PROGRAM V SLOVENSKEM JEZIKU
18.45 ODPRTA MEJA
19.00 TV DNEVNIK
19.25 ČAROBNA SVETILKA – OTROŠKI PROGRAM, ŽIVALSKI SVET, serija
20.00 KONCERT V REŽIJI
20.30 PONEDELJKOV ŠPORTNI PREGLED
21.00 DOKUMENTARNA ODDAJA
21.30 TV DNEVNIK
21.45 6. KROG – ŠPORT IZ ZAMEJSTVA

AVSTRIJA I

9.00 ČAS V SLIKI in DOOGIE HOWSER, kaj je prijatelj, ponovitev
9.30 SLIKA AVSTRIJE, ponovitev
10.00 ŠOLSKA TV
10.30 MANEKENKA IN VOHLJAČ, Brata Addison, ponovitev
11.20 KOMIČNA OPERA, prva pomoč za ljubitelje opere – Saloma
11.30 PRIMER ZA TOŽILCA, ponovitev z odmevi gledalcev
12.00 POROČILA IZ PARLAMENTA, ponovitev
13.00 ČAS V SLIKI
13.05 TEDNIK, ponovitev
13.30 HIGH CHAPARRAL, Mlada kri
14.20 GOSJI PASTIR MATTI, madžarska risanka (1984)
15.30 OTROŠKI PROGRAM
15.35 BABAR, Darilo, risanka
16.00 AM, DAM, DES
16.20 MINI ODER
16.30 MINI SREČANJE
16.55 MINI ČAS V SLIKI
17.05 NA LOVU ZA SKRIVNOSTNIM ŽIVALSKIM SVETOM, V Afriki, I. del
17.30 VIDEO USPEŠNICE IN KVIZ
17.55 YAKARI, risanka
18.00 MI
18.30 DOKTOR TRAPPER JOHN, Spomladanske težave
19.22 ZNANJE DANES
19.30 ČAS V SLIKI
19.53 VREME
20.00 ŠPORT
20.15 ŠPORT V PONEDELJEK
21.00 KUHARSKI MOJSTRI
21.15 MAGNUM, Pokojnikova vrnitev
22.00 POGLEDI S STRANI
22.10 NOVOSTI IZ SVETA FILMA
22.40 KONEC STARIH ČASOV (Konec starych času – češkoslovaški film, 1989)
0.15 ČAS V SLIKI
0.20 HAMMER, serija
0.45 ČAS V SLIKI

AVSTRIJA II

8.30 VREMENSKA PANORAMA
16.35 LEKSIKON UMETNIKOV
16.45 ISKALCI ZAKLADOV, 6.-zadnji del: Skrivnost templarjev
17.30 LIPOVA ULICA, družinska serija
18.00 DOOGIE HOWSER, Žalostno, toda resnično
18.30 WURTLITZER
19.00 LOKALNI PROGRAM
19.30 ČAS V SLIKI
19.53 VREME
20.00 KULTURA
20.15 OTROK SANJ, Nesmiselno življenje
21.00 NOVO V KINU, filmi in njihove zvezde
21.08 KUHARSKI MOJSTRI
21.15 ŠILING, gospodarski magazin
22.00 ČAS V SLIKI
22.25 NANO – TEHNIKA ULTRASVETA
23.10 ALFRED KOLLERITSCH
23.55 ČAS V SLIKI

Torek, 19. februar

SLOVENIJA I

8.35–10.50 in 15.00–0.05 TELETEKST TV SLOVENIJA
8.50 VIDEO STRANI
9.00 ALICA V DEŽELI RISB (5/8 del otroške oddaje TVSa)
9.15 ČIV ČIV ČIV, ŠE DOLGO BOM ŽIV, 1. del
9.30 MLADINSKI PEVSKI FESTIVAL CELJE 85: MEŠANA ZBORA S POLJSKE IN IZ CELJA
9.55 UTRIP, ponovitev
10.10 ZRCALO TEDNA, ponovitev
10.25 TV MERNIK, ponovitev
10.40 VIDEO STRANI
15.15 VIDEO STRANI
15.25 SOVA, ponovitev SPET TI? (YOU AGAIN? – 12/13 del ameriške humoristične nanizanke), LOVEJOY (LOVEJOY – 1/6 del angleške nanizanke, 1988)
17.00 TV DEVNIK I
17.05 ZDRAVO, ponovitev
18.30 RADOVEDNI TAČEK: PLES
18.50 ALF (ALF – 16. del ameriške humoristične nanizanke, 1986), OBNAŠAM SE DRUGAČE
19.15 RISANKA
19.30 TV DNEVNIK II
20.05 SANDRA (SANDRA – nizozemska drama)
21.00 OSMI DAN
21.50 TV DNEVNIK III
22.10 400 LET SLOVENSKE GLASBE, 7. del
22.40 SOVA: AVTOŠTOPAR (THE HITCHHIKER – 8/16 del ameriške nanizanke, 1984), LOVEJOY (LOVEJOY – 2/10 del angleške nanizanke, 1988)
23.55 VIDEO STRANI

SLOVENIJA II

16.00 SATELITSKI PROGRAMI – POSKUSNI PRENOSI
17.10 PODARIM – DOBIM, ponovitev
17.30 REGIONALNI PROGRAMI TV SLOVENIJA: STUDIO LJUBLJANA
19.30 TV DNEVNIK
20.00 REZERVIRANO ZA ŠANSON: CATHERINE SAUVAGE
20.20 PO SLEDEH NAPREDKA
20.50 SEDMA STEZA, športna oddaja
21.10 OMIZJE: MOJ, TVOJ, VAŠ GOZD, YUTEL

HRVAŠKA I

9.15 POROČILA
9.20 TV KOLEDAR
9.30 ČAS ZA PRAVLJICO, otroška oddaja: ŠOLSKI PROGRAM
10.00 POŠTNI NABIRALNIK
10.15 KAKO POJEJO DEKLICE
10.30 BODITE Z NAMI
10.45 TV GLEDALIŠČE
11.15 FAMILY ALBUM 12
11.45 TV LEKSIKON
12.00 POROČILA
12.10 VIDEO STRANI
12.20 SATELITSKI PROGRAM: MTV STARO ZA NOVO
15.45 BENCINSKA KRIPA FERDINANDA BUDICKEGA
16.30 VIDEOSTRANI
16.45 POROČILA
16.50 TV KOLEDAR
17.00 FAMILY ALBUM 11
17.30 HRVAŠKA DANES
18.15 ČAS ZA PRAVLJICO
18.45 POTEPAM SE IN SNEMAM
19.15 RISANKA
19.30 DNEVNIK I
20.00 BOLJŠE ŽIVLJENJE (BOLJI ŽIVOT – 18/26 del domače humoristične serije, 1990)
21.05 SEDEM DNI V SVETU, zunanja politika
21.35 DNEVNIK II
21.50 POROČILA V ANGLEŠČINI
22.00 KINOTEKA HOLLYWOODA: SODNIK TIMBERLANE (CASS TIMBERLANE – ameriški film, 1947)
0.00 POROČILA

HRVAŠKA II

16.05 VIDEO STRANI
16.10 DOBER DAN: SPREGLEDALI STE – POGLEJTE
16.20 ZAKON V LOS ANGELESU (Ponovitev 2/11 dela ameriške nadaljevanke, 1989)
17.10 NOČNI KLICI (MIDNIGHT CALLER

– ponovitev 7/22 dela ameriške nanizanke)
18.00 DOBER VEČER
18.05 MOZAIK
19.00 GLASBENI VSAKDAN
19.30 DOKUMENTARNI FILM
20.00 ORSON IN PRIJATELJI, risana serija
20.10 ZGODBA ZA LAHKO NOČ
20.15 SVET ŠPORTA
21.10 COSBY SHOW (Ameriška humoristična nanizanka)
21.45 CAMPION 22.50 POROČILA
23.10 SEMENJ NEČIMRNOSTI (VANITY FAIR – 5/16 del angleške nadaljevanke, 1987)

KOPER

16.00 ŠPORTNE ODDAJE
16.30 6. KROG – ŠPORT IZ ZAMEJSTVA (ponovitev)
17.30 SKUPNI PROGRAM Z II. MREŽO TV SLOVENIJE: PRIMORSKI REGIONALNI PROGRAM – oddaja v živo, KLEPET Z GLEDALCI, AKTUALNA DOGAJANJA, REPORTAŽE, POLEMIKE, ZANIMIVOSTI, ODPRTA MEJA
19.00 TV DNEVNIK
19.25 ČAROBNA SVETILKA – OTROŠKI PROGRAM: ČLOVEK PAJEK – risanka, SPUNKY AND TADPOLE – Risanka
20.00 KLAN LATINSKEGA KVARTA – celovečerni film
21.30 LETEČI ZDRAVNIKI – SERIJE
22.15 ŽREBANJE LOTO
22.20 TV DNEVNIK
22.30 ŠPORTNA RUBRIKA

AVSTRIJA I

9.00 ČAS V SLIKI in DOOGIE HOWSER, Žalostno, toda resnično, ponovitev
9.30 ANGLEŠČINA ZA ZAČETNIKE
10.00 ŠOLSKA TV
10.30 LASSIEJEV DOM, ponovitev ameriškega filma (1948), igra Edmund Gwen
12.05 FRED BASSET, risanka
12.10 ŠPORT V PONEDELJEK, ponovitev
13.00 ČAS V SLIKI
13.10 MI, ponovitev
13.40 ANNA IN BELLA, risanka
13.50 KO POPUSTIJO JEZOVI (The Little Ark – ameriški film, 1972)
15.30 OTROŠKI PROGRAM
15.35 ODDAJA Z MIŠKO, zabavne in poučne zgodbe
16.00 AM, DAM, DES
16.20 TIRALICA
16.30 MINI ATELJE
16.55 MINI ČAS V SLIKI
17.05 DEGRASSI JUNIOR HIGH, Preizkusi z živalmi
17.30 MINI REPORTAŽA
17.55 YAKARI, risanka
18.00 MI
18.30 DOKTOR TRAPER JOHN, serija
19.22 ZNANJE DANES
19.30 ČAS V SLIKI 1
19.53 VREME
20.00 ŠPORT
20.15 Univerzum: OSTANKI NARAVE
21.00 TV KOTIČEK ZA ŽIVALI
21.07 DALLAS, Sanje o Pameli
21.50 POGLEDI S STRANI
22.00 VELIKI SPANEC (The Big Sleep – britanski film, (1978)
23.35 HAMMER, serija
0.00 ČAS V SLIKI

AVSTRIJA II

8.30 VREMENSKA PANORAMA
16.50 LEKSIKON UMETNIKOV, kipar Erwin Reiter
17.00 ŠOLSKA TV
17.30 ORIENTACIJA
18.00 DOOGIE HOWSER, Kakšna kriza?
18.30 WURLITZER
19.00 LOKALNI PROGRAM
19.30 ČAS V SLIKI 1
19.53 VREME
20.00 KULTURA
20.15 DA ALI NE, oddajo vodi Joachim Fuchsberger
21.00 TV KOTIČEK ZA ŽIVALI

Sreda, 20. februar

SLOVENIJA I

8.35–11.15 in 14.30–0.35 TELETEKST TV SLOVENIJA
8.50 VIDEO STRANI
9.00 ŽIV ŽAV
9.50 PRIPOVEDKE IZ MEDENEGA CVETLIČNJAKA (Ponovitev 4/5 dela domače nadaljevanke, 1990)
10.55 DALEČ SI PRIŠLA, KATHY (YOU'VE COME A LONG WAY – ponovitev 3., zadnjega dela kanadske nadaljevanke)
11.45 VIDEO STRANI
14.45 VIDEO STRANI
14.55 ŽARIŠČE
15.25 SOVA: TO NI SLUŽBA ZA ŽENSKE (NO JOB FOR A LADY – 3/6 del angleške humoristične nanizanke), LOVEJOY (LOVEJOY – 3/10 del angleške nanizanke, 1988)
17.00 TV DNEVNIK I
17.05 GOZDNO GOSPODARSTVO KOČEVJE
17.50 KLUB KLOBUK, kontaktna oddaja
19.00 RISANKA
19.30 TV DNEVNIK II
20.05 FILM TEDNA: JEREMIAH JOHNSON (JEREMIAH JOHNSON – ameriški barvni film, 1982)
21.50 TV DNEVNIK III
22.15 POJE VAM DITKA HABERL, glasbena oddaja TV Sarajevo
22.45 SOVA: ALF (ALF – 25. del ameriške humoristične nanizanke, 1986), LOVEJOY (LOVEJOY – 4/10 del angleške nanizanke, 1988), VELIKI FOTOGRAFI (4/5 del italijanske dokumentarne nanizanke)
0.25 VIDEO STRANI

SLOVENIJA II

16.00 SATELITSKI PROGRAMI – POSKUSNI PRENOSI
18.30 MOSTOVI
19.00 TV SLOVENIJA II – STUDIO MARIBOR: POSLOVNA BORZA, TV RULETA
19.30 TV DNEVNIK
20.00 DANES V SKUPŠČINI
20.30 METROPOLITANSKA OPERA, 2. del
22.00 Amsterdam: NOGOMET: Nizozemska – Jugoslavija, posnetek
23.30 SVET POROČA
0.15 SATELITSKI PROGRAMI – POSKUSNI PRENOSI
0.35 YUTEL

HRVAŠKA I

9.15 POROČILA
9.25 TV KOLEDAR
9.35 VRNITEV ANTILOPE (THE RETURN OF ANTHELOPE – 7/13 del angleške nadaljevanke)
ŠOLSKI PROGRAM
10.00 BODITE Z NAMI
10.10 POŠTNI NABIRALNIK
10.25 PORTRET ZNANSTVENIKA: ARHIMED
10.55 S POTI PO ITALIJI
11.25 IZ TUJEGA PROGRAMA: ŽIVLJENJE – MOJE TELO, 16. del
12.00 POROČILA
12.10 VIDEO STRANI
12.20 SATELITSKI PROGRAM: MTV, STARO ZA NOVO
15.20 GLASBENA ODDAJA
16.30 VIDEO STRANI
16.45 POROČILA
16.50 TV KOLEDAR
17.00 VUČEDOLSKI OSVAJALCI
17.30 HRVAŠKA DANES
18.15 VRNITEV ANTILOPE (THE RETURN OF ANTHELOPE – ponovitev 7/13 dela angleške nadaljevanke)
18.45 POTOPIS: DOLINA BEDNJE
19.15 RISANKA
19.30 DNEVNIK I
20.00 MODERNI ČASI
20.30 GARDEROBER (THE DRESSER – angleški barvni film, 1983)
23.00 DNEVNIK II
23.20 POROČILA V ANGLEŠČINI
23.25 HRVATI POD JUŽNIM KRIŽEM, dokumentarna oddaja
0.25 POROČILA

HRVAŠKA II

15.55 VIDEO STRANI
16.00 DOBER DAN: SPREGLEDALI STE – POGLEJTE
16.10 BEDAKI IN KONJI (ONLY FOOLS AND HORSES – ponovitev 8., zadnjega dela angleške humoristične nanizanke)
17.00 CAMPION (Ponovitev 2/8 dela angleške nanizanke)
17.55 DOBER VEČER
18.00 URBSFOBILIA, tv igra
18.30 VATERPOLO ZA SUPER POKAL: Mladost – Partizan
19.30 GLASBENI VSAKDAN
20.00 ORSON IN PRIJATELJI, risana serija
20.10 OFF TEATER BAGATELLA
20.15 PETDESET PLUS
21.15 NORČIJE (A BIT OF A DO – 2/6 del britanske humoristične nanizanke, 1989)
22.15 POROČILA
22.35 CAMPION (3/8 del angleške nanizanke)
23.35 DOKUMENTAREC

KOPER

16.00 ŠPORTNE ODDAJE
18.30 PROGRAM V SLOVENSKEM JEZIKU
18.45 ODPRTA MEJA
19.00 TV DNEVNIK
19.25 ČAROBNA SVETILKA – OTROŠKI PROGRAM: ŽIVALSKI SVET – serije, GIANNI IN PINOTTO – Risanka, SPUNKY AND TADPOLE – Risanka
20.30 DRUŽINA SMITH – serija
21.00 ČUDEŽ ŽIVLJENJA – dokumentarna oddaja – II. del
21.30 LETEČI ZDRAVNIKI – serija
22.15 TV DNEVNIK
22.25 ŠPORTNA RUBRIKA

AVSTRIJA I

9.00 ČAS V SLIKI in DOOGIE HOWSER, Kakšna kriza? ponovitev
9.30 FRANCOŠČINA
10.00 ŠOLSKA TV
10.30 KADMOS – TIRAN IZ TEB (Arrivano i Titani – italijanski film, 1961)
12.20 RISANKE
12.30 MI, ponovitev
13.00 ČAS V SLIKI
14.00 NA GRADU IN V VASI (V zamku a podzamci – češkoslovaški film, 1982)
15.30 Otroški program
15.35 DUCK TALES, Mnogo hrupa za nič, risanka
16.00 DOLINA GLASOV, lutkovna igrica
16.30 GLASBENA DELAVNICA
16.55 MINI ČAS V SLIKI
17.05 KOT MAČKA IN PES, Na novih poteh
17.30 MINI KLUB
17.55 YAKARI, risanka
18.00 MI
18.30 DOKTOR TRAPPER JOHN, Kdo je srečni oče?
19.22 ZNANJE DANES
19.30 ČAS V SLIKI
19.53 VREME
20.00 ŠPORT
20.15 DON CAMILLO IN PEPPONE (Don Camillo/Le petit mond de Don Camillo – italijansko-francoski film, 1951) ČB
21.55 POGLEDI S STRANI
22.05 LOVEC NA PODGANE (Pied Piper – britanski film, 1989)
23.45 HAMMER, Trgovina z otroki
0.10 ČAS V SLIKI

AVSTRIJA II

8.30 VREMENSKA PANORAMA
16.50 LEKSIKON UMETNIKOV, slikar Rainer Wölzl
17.00 FEEDBACK: VARNOST NE POZNA MEJA, 2. del
17.30 ZEMLJA IN LJUDJE
18.00 DOOGIE HOWSER, Zmenek z Bernadette
18.30 WURLITZER
19.00 LOKALNI PROGRAM
19.30 ČAS V SLIKI
19.53 VREME
20.00 KULTURA
20.15 PRVA LJUBEZEN, TV film
21.55 NOVO V KINU, filmi in njihove zvezde
22.00 ČAS V SLIKI 2
22.30 SPOMINI, pogovor s Simonom Wiesenthalom
23.30 SENDEROS, Odiseja Indijancev v Srednji Ameriki
0.30 ČAS V SLIKI

Četrtek, 21. februar

SLOVENIJA I

8.35–12.15 in 14.45–0.00 TELETEKST TV SLOVENIJA
8.50 VIDEO STRANI
9.00 GRIZLI ADAMS (39. del ameriške nanizanke)
9.25 DA NE BI BOLELO: SLADKORČKI
9.55 RAVNOTEŽJA: VODENJE
10.30 MUZZY – ANGLEŠČINA ZA NAJMLAJŠE (20., zadnja lekcija)
10.50 MOSTOVI, ponovitev
11.20 ZAKON V LOS ANGELESU (LA LAW – 38. del ameriške nadaljevanke), RAZMRCVARJENI LABOD
12.05 VIDEO STRANI
14.50 VIDEO STRANI
15.00 MUZZY – ANGLEŠČINA ZA NAJMLAJŠE
15.20 MOSTOVI
15.50 SOVA, ponovitev LOVEJOY (LOVEJOY – 4/10 del angleške nanizanke, 1988)
17.00 TV DNEVNIK I
17.05 DA NE BI BOLELO: SLADKORČKI
17.35 RAVNOTEŽJA: VODENJE-18.10 PO SLEDEH NAPREDKA, ponovitev
18.40 ZBIS: POHORSKI STEKLAR
19.00 RISANKA
19.30 TV DNEVNIK II
20.05 SIMENON (SIMENON – 5/13 del nanizanke), ŽANDARJEVO POROČILO
21.10 TEDNIK
22.10 TV DNEVNIK III
22.35 SOVA: VSE RAZEN LJUBEZNI (ANYTHING BUT LOVE – 25/28 del ameriške humoristične nanizanke), LOVEJOY (LOVEJOY – 5/10 del angleške nanizanke, 1988)
23.50 VIDEO STRANI

SLOVENIJA II

16.00 SATELITSKI PROGRAMI – POSKUSNI PRENOSI
17.30 REGIONALNI PROGRAMI TV SLOVENIJA: STUDIO LJUBLJANA
19.30 TV DNEVNIK
20.00 ŽARIŠČE
20.30 Reka: POLFINALE JUGOSLOVANSKEGA POKALA V KOŠARKI: POP 84 – Smelt Olimpija
21.45 ZDAJ PA PO SLOVENSKO (2/10 del izobraževalne oddaje)
POGOVOR O POGOVORU
22.05 PLESNI NOKTURNO: OBREŽJE PLESALK
22.20 VEČERNI GOST: MITJA MERŠOL
22.44 KOMEDIJA NA SLOVENSKEM ODRU: IZGUBLJENI SIN (Predstava MGL, 1975)
1.00 YUTEL

HRVAŠKA I

9.15 POROČILA
9.20 TV KOLEDAR
9.30 JELENKO, otroška serija
ŠOLSKI PROGRAM
10.00 BODITE Z NAMI
10.05 LUTKE Z VSEGA SVETA: MARIONETE
10.20 DOKER GOZD NE OZELENI
10.35 NAPETOST POVRŠINE IN DETERGENTI
10.55 ŽIVALI DALJNIH KRAJEV
11.15 SKRIVNOSTNI JEZIK SLIKE: SKRITE ZGODBE
11.30 NEMŠČINA: ALLES GUTE, 19. lekcija
12.00 POROČILA
12.10 VIDEO STRANI
12.20 SATELITSKI PROGRAM: MTV, STARO ZA NOVO
15.15 HRVAŠKI PISATELJI NA TV EKRANU: LJUBICA
16.30 VIDEO STRANI
16.45 POROČILA
16.50 TV KOLEDAR
17.00 UŽITEK (Poljudnoznanstvene film)
17.30 HRVAŠKA DANES
18.15 JELENKO, otroška serija
18.45 VSAKDANJA KULTURA
19.30 DNEVNIK I
20.00 SPEKTER, politični magazin
21.05 KVIZKOTEKA
22.20 DNEVNIK II
22.40 POROČILA V ANGLEŠČINI
22.45 PORTRET PAPANDOPULA, 3. del
23.45 POROČILA

HRVAŠKA II

8.45 VIDEO STRANI
9.00 ZASEDANJE HRVAŠKEGA SABORA
17.30 DANES V SABORU
18.00 DOBER VEČER
18.05 IGRE NA LEDU
19.30 GLASBENI VSAKDAN
19.55 Reka: KOŠARKA ZA POKAL JUGOSLAVIJE: Cibona – Bosna, prenos

Opravičilo

V Novem tedniku štev. 5 smo po pomoti objavili napačen televizijski program. Za napako se vsem bralcem iskreno opravičujemo.

UREDNIŠTVO

21.30 SALJIVI HISNI VIDEO
22.00 TUDI TO JE ŽIVLJENJE
23.10 CAMPION (4/8 del angleške nanizanke)
0.00 POROČILA
0.20 SPLOŠNA PRAKSA (G.P. – 4/26 del avstralske nanizanka, 1986)

KOPER

16.00 ŠPORTNE ODDAJE
18.30 PROGRAM V SLOVENSKEM JEZIKU
18.45 ODPRTA MEJA
19.00 TV DNEVNIK
19.25 ČAROBNA SVETILKA – OTROŠKI PROGRAM: WOOBINDA – TFF
19.50 AKTUALNA TEMA
20.30 »TUTTI FRUTTI« – Glasbena oddaja – vodi: ALEX BINI
21.30 LETEČI ZDRAVNIKI – TF
22.15 TV DNEVNIK
22.25 ŠPORTNA RUBRIKA

AVSTRIJA I

9.00 ČAS V SLIKI in DOOGIE HOWSER, Zmenek z Bernadette, ponovitev
9.30 ZEMLJA IN LJUDJE
10.00 ŠOLSKA TV
10.30 DON CAMILLO IN PEPPONE, ponovitev francosko-italijanskega filma (1951), ČB
12.10 NEKOČ
12.15 KLUB ZA SENIORJE, ponovitev
13.00 ČAS V SLIKI
13.10 MI, ponovitev
13.40 KOMIČNA OPERA, prva pomoč za ljubitelje opere – Carmen
13.50 ŠTIRI PERESA (The Four Feathers – britanski film, 1939)
15.30 Otroški program: JANOŠEVA URA, Žaba in koza, risanka
16.00 AM, DAM, DES
16.20 USPEŠNICE IN NAPOTKI
16.55 MINI ČAS V SLIKI
17.05 CURIOSITY SHOW, zadnji zabavne in poučne znanstvene oddaje za otroke
17.30 MINI LEKSIKON
17.50 YAKARI, risanka
18.00 MI
18.30 DOKTOR TRAPPER JOHN, Ljuba družina
19.22 ZNANJE DANES
19.30 ČAS V SLIKI
19.53 VREME
20.00 ŠPORT
20.15 ZANESLJIVO JE ZANESLJIVO, Konj na krovu
21.20 JOLLY JOKER, oddajo vodi Erwin Fischer
22.05 POGLEDI S STRANI
22.15 Videoteka: MAGREBINSKE ZGODBE, 3. – zadnji del: Zgodbe o avstroogrski monarhiji
23.10 ČAS V SLIKI
23.15 TUJČEV KLIC (Phone Call from a Stranger – ameriški film, 1952) ČB
0.45 ČAS V SLIKI

AVSTRIJA II

8.30 VREMENSKA PANORAMA
17.05 LEKSIKON UMETNIKOV, slikar August Stimpfl
17.15 SESTANEK Z ŽIVALJO IN ČLOVEKOM, oddaja Otta Koeniga?
18.00 DOOGIE HOWSER, kdo bo dobil nagrado?
18.30 WURLITZER
19.00 LOKALNI PROGRAM
19.30 ČAS V SLIKI
19.53 VREME
20.00 KULTURA
20.15 DOMAČE REPORTAŽE
21.15 Spektrum: UMETNIŠKO MESTO SOPRON
22.00 ČAS V SLIKI
22.25 KLUB 2, ČAS V SLIKI

Petek, 22. februar

SLOVENIJA I

8.35–11.20 in 15.05–0.40 TELETEKST TV SLOVENIJA
8.50 VIDEO STRANI
9.00 KLUB KLOBUK
10.10 SIMENON (Ponovitev 5/13 dela francosko/švicarsko/nemško/avstrijsko/nizozemske nanizanke)
11.10 VIDEO STRANI
15.20 VIDEO STRANI
15.30 SOVA, ponovitev VSE RAZEN LJUBEZNI (ANYTHING BUT LOVE – 25/28 del ameriške humoristične nanizanke), LOVEJOY (LOVEJOY – 5/10 del angleške nanizanke, 1988)
17.00 TV DNEVNIK I
17.05 TEDNIK, ponovitev
18.10 ZGODBE O POLUHCU (2/12 del otroške nanizanke): POLUHEC NESE OČETU KOSILO
18.25 PASJA PRIPOVED ALI KAKO JE BILO ... (3/6 del češke nanizanke)
18.55 RISANKA
19.30 TV DNEVNIK II
19.59 ZRCALO TEDNA
20.20 ŠKANDALI (1/4 del ameriške dokumentarne serije)
21.15 ZAKON V LOS ANGELESU (LA LAW – 41., zadnji del ameriške nadaljevanke, 1988)
22.10 TV DNEVNIK III
22.30 SOVA: DRAGI JOHN (DEAR JOHN – 1/19 del ameriške humoristične nanizanke), VOYEUR (PEPPING TOM – angleški barvni film, 1959)
0.30 VIDEO STRANI

SLOVENIJA II

16.00 SATELITSKI PROGRAMI – POSKUSNI PRENOSI
17.00 REGIONALNI PROGRAMI TV SLOVENIJA STUDIO MARIBOR: TELE M
18.00 Ljubljana: DP V HOKEJU NA LEDU: Olimpija – Medveščak, prenos
20.00 ŽARIŠČE
20.30 HUGO WOLF, dokumentarna oddaja
21.15 SLAVNOSTNI KONCERT MARJANE LIPOVŠEK OB 130 OBLETNICI ROJSTVA HUGA WOLFA
22.15 OČI KRITIKE
22.55 Zagreb: FINALE PEP V ODBOJKI: Mladost – Olimpia Teodora
23.40 SATELITSKI PROGRAMI – POSKUSNI PRENOSI
0.05 YUTEL

HRVAŠKA I

9.15 POROČILA
9.20 TV KOLEDAR
9.30 DOM, SLADKI DOM, otroška serija
ŠOLSKI PROGRAM
10.00 EDUKON, kontaktni program
11.30 PREŽIVETJE: ISKANJE V POPLAVLJENEM GOZDU, 2. del
12.00 POROČILA
12.10 VIDEO STRANI
12.20 SATELITSKI PROGRAM: MTV, ŠTARO ZA NOVO
15.00 Čajkovski: PIKOVA DAMA, opera
16.30 VIDEO STRANI
16.45 POROČILA
16.50 TV KOLEDAR
17.00 IZ VAŠEGA UČBENIKA: SLAVKO MIHALIĆ
17.30 HRVAŠKA DANES
18.15 DOM, SLADKI DOM, ponovitev
18.45 POLNA HIŠA (FULL HOUSE – 10/13 del ameriške humoristične nanizanke)
19.15 SNEŽENI MOŽ, risana serija
19.30 DNEVNIK I
20.00 COUNTRY GOLD
21.40 DUOPTRIJA, talk show
22.30 DNEVNIK II
22.50 POROČILA V ANGLEŠČINI
22.55 EKRAN BREZ OKVIRJA
0.25 POROČILA

HRVAŠKA II

8.45 VIDEO STRANI
9.00 ZASEDANJE HRVAŠKEGA SABORA
17.25 DANES V SABORU
17.55 ODBOJKA ZA POKAL PRVAKINJ: Mladost – Olimpia Teodora, prenos
19.30 GLASBENI VSAKDAN
20.00 ORSON IN PRIJATELJI
20.10 ZGODBA ZA LAHKO NOČ
20.15 VIZIONARJI (4/6 del dokumentarne serije)
21.10 NOSTALGIJA
21.50 ALF (Ameriška humoristična nanizanka)
22.20 NOVA DOBA
22.35 GLASBENA ODDAJA
23.10 POROČILA
23.35 VOJNA IN SPOMINI (WAR AND REMEMBRANCE – 10/12 del ameriške nadaljevanke, 1988)

KOPER

16.00 ŠPORTNE ODDAJE
18.30 PROGRAM V SLOVENSKEM JEZIKU
18.45 ODPRTA MEJA
19.00 TV DNEVNIK
19.25 ČAROBNA SVETILKA – OTROŠKI PROGRAM: ŽIVALSKI SVET – 1. BOBER, DON CHUCK – risanka, SPUNKY AND TADPOLE – risanka
20.00 SKRIVNOSTI SVETA – Dokumentarna oddaja
20.30 SARIN DNEVNIK – TV nanizanka v 13. delih/8. del: »AVGUST 19.. – DNEVI SE SPREMINJAJO«
21.30 LETEČI ZDRAVNIKI – TF
22.15 TV DNEVNIK
22.25 ŠPORTNA RUBRIKA

AVSTRIJA I

9.00 ČAS V SLIKI in DOOGIE HOWSER, Kdo bo dobil nagrado, ponovitev
9.30 RIUŠČINA
10.00 ŠOLSKA TV
10.30 TUJČEV KLIC, ponovitev ameriškega filma (1952) ČB
12.00 DOMAČE REPORTAŽE, ponovitev
13.00 ČAS V SLIKI
13.10 MI, ponovitev
13.45 SADOVI ZEMLJE, Banka semen
14.00 MISTER BILLION (Ameriški film 1977)
15.30 Otroški program
15.35 ALFRED J. KWAK, Rešitev iz vesolja, risanka
16.00 AM, DAM, DES
16.20 KOTIČEK ZA ŽIVALI
16.35 JAZ IN TI, pregled programa za prihodnji teden
16.55 MINI ČAS V SLIKI
17.05 ZAROTA NA TEMZI, zadnji del: Nevarna vožnja s čolnom
17.30 MINI KVIZ
17.55 YAKARI, risanka
18.00 MI
18.30 DOKTOR TRAPPER JOHN, Žival maskota
19.22 ZNANJE DANES
19.30 ČAS V SLIKI
19.53 VREME
20.00 ŠPORT
20.15 STARI, Čisto sama zase
21.25 MANEKENKA IN VOHLJAČ, Pozni maščevanje
22.10 POGLEDI S STRANI
22.00 TRAILER, za ljubitelje filma
22.50 IZGANJALEC HUDIČA II. – KRIVDA VEREC (Exorcist II – The Heretic – ameriška grozljivka, 1977)
0.30 ČAS V SLIKI
0.35 HAMMER, V Hammerjevem varstvu
1.00 ČAS V SLIKI

AVSTRIJA II

17.30 SREČANJE Z NARAVO, oddaja o živalih v sodelovanju z WWF
18.00 DOOGIE HOWSER, Ljubezen, lotev, žaloigra
18.30 WURLITZER
19.00 LOKALNI PROGRAM
19.30 ČAS V SLIKI
19.53 VREME
20.00 KULTURA
20.15 Evropa: ROJSTNI KRAJI SREDNJE EVROPE
21.00 KNJIGA MESECA
21.15 Teleskop: DOLGA POT AFRIKE V DEMOKRACIJO
22.00 ČAS V SLIKI
22.25 ŠPORT: SMUČARSKI POLET, svetovni pokal iz Kulma
22.50 LETEČI CIKRUS MONTYJA PYTHONA, humoristična serija
23.20 LOVEC NA PORNOGRAFIJO, dokumentarni film Petra Hellera (1989)
1.00 SMRT PRIJATELJSTVA (Friendship's Death – angleški film, 1987)

Delovna enota Žalec
Ulica Ivanke Uranjekove 6, 63310 Žalec

ŽELITE ZDRUŽITI PRIJETNO S KORISTNIM?
↓
ŽELITE INVESTIRATI SVOJ DENAR V ZNANJE?
↓
ŠE JE ČAS!
IMAMO ŠE NEKAJ PROSTIH MEST

TUJI JEZIKI:
– angleščina (zač., nad.) za otroke
– nemščina (zač., nad.) za otroke
– angleščina (zač., nad.) za odrasle
– nemščina (zač., nad.) za odrasle
– nemščina spričevalo ICC

PROSTI ČAS:
– krojenje in šivanje
– strojno pletenje
– fotografska delavnica
– avtogeni trening
– tečaj za voznike čolnov

PLESNA ŠOLA BOLERO:
– družabni ples I. in II.
– JAZZ
– FITNESS

IZBERITE IN NAS POKLIČITE
tel.: 711-417 ali 711-343

RADIJSKI SPORED

od 14. do 20. februarja

Radio Celje

Četrtek, 14. 2.: 8.00 Napoved, 8.05 Poročila, 8.15 Obvestila, 8.30 Pogled v Delo, 8.45 Horoskop, 9.00 Dopoldne z vami, 10.00 Poročila, 10.15 Srečanje z leti, 10.45 Danes v Večeru, 11.00 Opoldanska mavrica, 13.00 Danes do 13-tih (prenos RS), 13.30 Za najmlajše, 14.30 Kam danes?, 15.00 Poročila, 15.30 Dogodki in odmevi (prenos RS), 16.00 Čestitke in pozdravi, 17.00 Kronika, osmrtnice, 17.30 Odprto z violinskim ključem – disco glasba, 19.00 Zaključek sporeda.

Petek, 15. 2.: 8.00 Napoved, 8.05 Poročila, 8.15 Obvestila, 8.30 Pogled v Delo, 9.00 Petkov mozaik, 10.00 Poročila, 10.45 Danes v Večeru, 11.00 Opoldanska mavrica, 12.30 Kuharski kotiček, 13.00 Danes do 13-tih (prenos RS), 13.30 Za najmlajše, 14.30 Kam danes?, 15.00 Poročila, 15.30 Dogodki in odmevi (prenos RS), 16.00 Čestitke in pozdravi, 17.00 Kronika, osmrtnice, 17.30 Rumeni CE, 19.00 Zaključek sporeda.

Sobota, 16. 2.: 8.00 Napoved, 8.05 Poročila, 8.15 Obvestila, 8.30 Pogled v Delo, 8.45 Horoskop, 9.00 Dopoldne z vami, 10.00 Poročila, 10.25 Danes v Večeru, 10.30 Filmski sprehodi, 11.00 Opoldanska mavrica, 12.30 Študentski servis, 13.00 Danes do 13-tih (prenos RS), 13.30 Za najmlajše, 14.30 Kam danes?, 15.00 Poročila, 15.30 Dogodki in odmevi (prenos RS), 16.00 Čestitke in pozdravi, 17.00 Kronika, osmrtnice, 17.30 Odprto z violinskim ključem – Lestvica zabavnih melodij – LZM, 19.00 Zaključek sporeda.

Nedelja, 17. 2.: 8.00 Napoved, 8.05 Poročila, 8.15 Obvestila, 8.45 Horoskop, 9.00 Čaj za dva, 10.00 Poročila, 11.00 Kmetijska oddaja, 12.30 Iz domačih logov (Jure Krašovec), 13.00 Novice, 13.05 Čestitke in pozdravi.

Ponedeljek, 18. 2.: 8.00 Napoved, 8.05 Poročila, 8.15 Obvestila, 8.30 Pogled v Delo, 8.45 Horoskop, 9.00 Športno dopoldne, 10.00 Poročila, 10.45 Danes v Večeru, 11.00 Opoldanska mavrica, 13.00 Danes do 13-tih (prenos RS), 13.30 Za najmlajše, 14.30 Kam danes?, 15.00 Poročila, 15.30 Dogodki in odmevi (prenos RS), 17.00 Kronika, osmrtnice, 17.30 Odprto z violinskim ključem – Lestvica domačih melodij, 19.00 Zaključek sporeda.

Torek, 19. 2.: 8.00 Napoved, 8.05 Poročila, 8.15 Obvestila, 8.30 Pogled v Delo, 8.45 Horoskop, 9.00 Dopoldne z vami, 10.00 Poročila, 10.15 Glasbene novosti, 10.45 Danes v Večeru, 11.00 Opoldanska mavrica, 13.00 Danes do 13-tih (prenos RS), 13.30 Za najmlajše, 14.30 Kam danes?, 15.00 Poročila, 15.30 Dogodki in odmevi (prenos RS), 17.00 Kronika, osmrtnice, 17.30 Odprto z violinskim ključem, 19.00 Zaključek sporeda.

Sreda, 20. 2.: 8.00 Napoved, 8.05 Poročila, 8.15 Obvestila, 8.30 Pogled v Delo, 8.45 Horoskop, 9.00 Pokličite in vprašajte, 10.00 Poročila, 10.45 Danes v Večeru, 11.00 Opoldanska mavrica, 13.00 Danes do 13-tih (prenos RS), 13.30 Za najmlajše, 14.30 Kam danes?, 15.00 Poročila, 15.30 Dogodki in odmevi (prenos RS), 17.00 Kronika, osmrtnice, 17.30 Brane Rončel na Radiu Celje, 19.00 Zaključek sporeda.

Radio Celje oddaja vsak dan od 8.00 do 19.00, ob nedeljah od 8.00 do približno 15.00, na UKV frekvencah 100,3 in 95,9 MHz – stereo.

Radio Velenje

Petek, 15. 2.: 15.00 Začetek sporeda, 15.15 Od Hude luknje do Rinke, 15.30 Dogodki in odmevi, 16.10 Ekologi imajo besedo, 16.20 Za konec tedna, 16.30 Oddaja o kulturi, 17.00 Vaše čestitke in pozdravi, 18.00 V imenu Sove, 19.00 Vi izbirate, mi vrtimo, 20.00 Lahko noč.

Nedelja, 17. 2.: 11.00 Začetek sporeda, 11.15 Od Hude luknje do Rinke, 11.25 Kdaj, kje, kaj, 11.30 Z mikrofonom med vami, 12.30 Konec opoldanskega javljanja, 15.00 Vaše čestitke in pozdravi.

Ponedeljek, 18. 2.: 15.00 Začetek sporeda, 15.15 Od Hude luknje do Rinke, 15.30 Dogodki in odmevi, 16.10 Kdaj, kje, kaj, 16.15 Minute z domačimi ansambli, 17.00 Ponedeljkov šport na Radiu Velenje, 18.00 Lestvica Radia Velenje, 19.00 Na svidenje.

Sreda, 20. 2.: 15.00 Začetek sporeda, 15.15 Od Hude luknje do Rinke, 15.30 Dogodki in odmevi, 16.20 Za konec tedna, 17.00 Vi in mi, 19.00 Na svidenje.

Radio Velenje oddaja na UKV območju na frekvencah 98,9 in 97,2 MHz.

Dežurstva zdravstvenih domov

Zdravstvena služba v vseh zdravstvenih domovih na našem območju je organizirana v dopoldanskih in popoldanskih ordinacijah: v Zdravstvenem domu v Velenju pa je zdravnik dežuren v sprejemni pisarni. V Zdravstvenih domovih v Celju, Šentjurju, Žalcu, Šmarju in Rogaški Slatini ter izmenoma tudi v zdravstvenih postajah Kozje, Bistrica ob Sotli in Podčetrtek je dežurna zdravstvena služba med 19. in 7. uro zjutraj naslednjega dne. V Slovenskih Konjicah, Velenju in Laškem pa zdravniki dežurajo med 20. in 7. uro zjutraj naslednjega dne.

Telefoni: Celje: 27-721, 26-113, Šentjur: 741-511, Slovenske Konjice: 751-522, Šmarje: 821-021, Rogaška Slatina: 811-621, Žalec: 711-138, Rogatec: 826-016, Kozje: 770-010, Podčetrtek: 882-018, Bistrica ob Sotli: 784-110, Velenje: 856-711 in Laško: 731-233.

Zrak v Celju

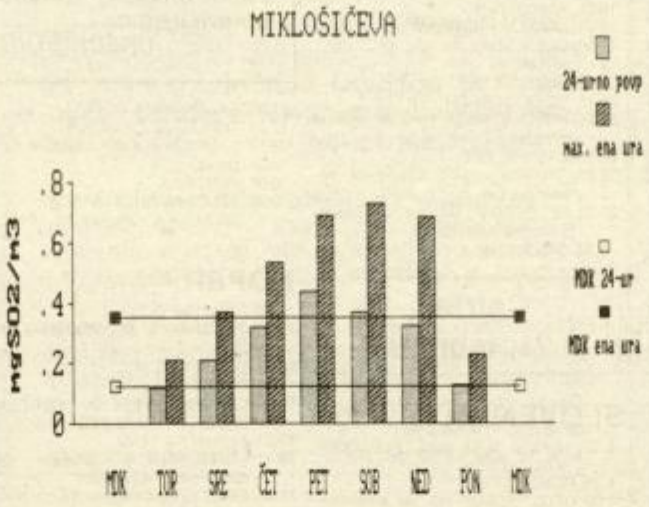

Na merilnem mestu v Miklošičevi ulici smo pretekli teden izmerili najvišje 24-urno povprečje v soboto 9. februarja in sicer 0.37 mgSO2/m^3 zraka. Najvišje enourno povprečje smo pravtako izmerili v soboto 9. februarja in sicer ob 14.00, ko se je koncentracija SO_2 v zraku povzpela na 0.73 mgSO2/m^3 zraka.

Z ozirom na določila Odloka o mejnih in kritičnih koncentracijah škodljivih snovi v zraku (Ur. list RS, št. 30/90) lahko ugotovimo, da zrak na merilnem mestu v Miklošičevi ulici ni bil prekomerno onesnažen samo v torek 5. februarja.

Tudi na postaji ANAS v Kersnikovi ulici je bil zrak praktično ves teden prekomerno onesnažen kljub temu, da so bile izmerjene vrednosti nekoliko nižje kot v Miklošičevi ulici.

GREMO V KINO

KINO UNION
do 14. 2.: DENARJA DO STREHE – ameriški film
15. do 19. 2.: VELIKE OGNJENE ŽOGE – ameriški film
od 20.: DNEVI DOMAČEGA FILMA
Ječarji – slovenski film

KINO MALI UNION
do 16. 2.: ČEDNO DEKLE – ameriški film

KINO METROPOL
do 14. 2.: VSI ZMAGUJEJO – ameriški film
do 14. 2.: HARLEM PONOČI – ameriški film
15. do 19. 2.: BIGFOOT – ameriški film
15. do 19. 2.: DESERT S SMETANO – ameriški film
od 20. 2.: DNEVI SLOVENSKEGA FILMA
20. 2.: MAJA IN VESOLJČEK – slovenski film
20. 2.: CRISTOPHOROS – slovenski film

KINO METROPOL MATINEJE
16. 2.: OREL SMRTI – ameriški film

KINO DOM
do 14. 2.: PRESTOPNIKI – ameriški film
15. do 19. 2.: OREL SMRTI – ameriški film
od 20. 2.: NAJBOLJ NORI BOŽIČ – ameriški film

KINO VOJNIK
17. 2.: SILA IZVEN ZAKONA – ameriški film

UNIOR ZREČE
14. 2.: BOLNICA FRANKENSTEIN – ameriški film
15. 2.: NINDŽE ŽELVE – ameriški film
16. 2.: OCTOPUSSY – ameriški film
17. 2.: IZVEN ZAKONA – ameriški film

KINO DOM MOZIRJE
14. 2.: TRINITA – ameriški film
16. in 17. 2.: GLEJ KDO TO GOVORI – ameriški film

KINO JELKA NAZARJE
16. in 17. 2.: KIKS BOKSER – ameriški film
20. 2.: VOJNA RUŽE – ameriški film

KINO LJUBNO
16. in 17. 2.: JURIŠ NA BAZO GLORIJA – ameriški film

KINO VELENJE
14. 2.: PRIC ODKRIVA AMERIKO – ameriški film
15. 2.: ZLOČINI IN PREKRŠKI – ameriški film
16. in 17. 2.: MISSISIPI V PLAMENIH – ameriški film
19. in 20. 2.: ŽRELO V. del – ameriški film

Nočni kino
15., 16. 17. 2.: NEUTRUDNI LJUBIMEC – ameriški film

KINO DOM KULTURE
Filmsko gledališče
18. 2.: ZLOČINI IN PREKRŠKI – ameriški film

KINO ŠOŠTANJ
17. 2.: ZLOČINI IN PREKRŠKI – ameriški film
18. 2.: MISSISIPI V PLAMENIH – ameriški film

KINO ŠMARTNO OB PAKI
15. 2.: MISSISIPI V PLAMENIH – ameriški film

KINO ŠMARJE PRI JELŠAH
15. 2.: POLICIJSKA AKADEMIJA VI. del – ameriški film
15. 2.: DICK TRACY – ameriški film
16. 2.: GUVERNER IN STRIPTIZETA – ameriški film
17. 2.: NA BOJNI STEZI – ameriški film

KINO ZDRAVILIŠČE ROGAŠKA SLATINA
14. in 15. 2.: MAŠINA ZA UBIJANJE – ameriški film
16. in 17. 2.: GORILE V MEGLI – ameriški film
18. in 19. 2.: ČUVAJI ČASA – ameriški film
20. 2.: LJUBIMO SE 3 – jugoslovanski film

Nočni kino
15. in 16. 2.: ZGODBE O NIKOL – ameriški film

PRIREDITVE

V Likovnem salonu v Celju je do konca februarja na ogled razstava slikarskih, kiparskih in grafičnih del Jožeta Muhoviča. Razstava ima naslov Hvalnica praznemu prostoru, v torek, 19. februarja ob 12. uri pa bo avtor razstave pripravil predavanje O oblikah in luknjah med njimi.

V Cinkarni Celje je na ogled razstava karikatur Naši obrazi Lenarta Horvatiča.

V Slovenskem ljudskem gledališču v Celju bo danes, v četrtek 14. februarja večer z Jerco Mrzel.

Na Gimnaziji Celje bo jutri, v petek 15. februarja ob 19. uri Eksperimentalno gledališče MKUD Kajuh Gimnazije Celje izvedlo dramo Opoj.

V Zadružnem domu Ljubečna bo jutri, v petek 15. februarja ob 19. uri koncert Revijskega tamburaškega orkestra Akord iz Celja.

V Kulturnem domu Trnovlje bo v soboto, 16. februarja ob 18. uri koncert Pihalnega orkestra štorskih železarjev. Koncert ima naslov Z melodijami po Evropi.

V Kulturnem domu v Šmartnem v Rožni dolini bo v nedeljo, 17. februarja ob 16. uri koncert Revijskega tamburaškega orkestra Akord iz Celja.

V Slovenskem ljudskem gledališču bo od ponedeljka, 18. februarja do sobote, 23. februarja gostovalo Stalno slovensko gledališče iz Trsta z delom Tetovirana roža.

V razstavnem prostoru hotela Dobrna razstavlja Dušan Naglič.

V razstavnih prostorih Muzeja revolucije v Celju bo v petek, 15. februarja otvoritev razstave likovnih del Jaglenke Leban-Markulj. Slike na steklu bodo na ogled do sobote, 23. februarja.

V Kulturnem domu na Ljubnem bo v nedeljo, 17. februarja ob 17. uri koncert pevskih zborov. Sodelovali bodo moški pevski zbor Ljubno, moški pevski zbor Mozirje in upokojenski pevski zbor Mozirje.

V Galeriji Mozirje bo danes, v četrtek 14. februarja ob 18. uri otvoritev likovne razstave Lojzeta Perka.

V Delavskem domu v Nazarjah bo jutri, v petek 15. februarja ob 18. uri koncert pevskih zborov.

V Kulturnem domu v Bočni bo v nedeljo, 17. februarja ob 15. uri gledališka igra Dva para v izvedbi PD Nova Štifta.

V Kulturnem domu v Gornjem Gradu bo v petek, 16. februarja ob 19. uri predstava Švejka v izvedbi KD Vrbje.

V Kulturnem domu v Novi Štifti bo jutri, v petek 16. februarja ob 18. uri koncert pevskih zborov.

V Muzeju grafičnih umetnosti v Rogaški Slatini je do 4. marca na ogled razstava bakrorezov z različno tematiko.

V razstavnem salonu Zdravilišča v Rogaški Slatini je na ogled razstava Slikarji Rogaški Slatini. Na razstavi sodelujejo Rado Jerič, Janez Knez, Henrik Marchel, Erna Ferjančič-Franc, Zoran Ogrinc, Vojko Pogačar, Veronika Rakuš, Tone Slivnik in Tone Wolf. Danes, v četrtek 14. februarja ob 20. uri bo v Zdravilišču nastopila Celjska folklorna skupina ŽPD France Prešeren.

V domu kulture v Velenju bo danes, v četrtek 14. februarja ob 18. uri koncert Greentown Jazz Banda.

V knjižnici v Velenju bo jutri, v petek 15. februarja ob 19. uri portret igralca Poldeta Bibiča. Pogovor bo vodila Miša Molk.

V domu kulture v Šmartnem ob Paki bosta v soboto, 16. februarjaob ob 19. uri ŠFS Koleda in Šaleški oktet predstavila splet ljudskih pesmi in plesov.

V knjižnici Edvarda Kardelja v Celju je na ogled razstava Slovenske slovnice in Fran Miklošič.

V Kulturnem domu v Šoštanju razstavlja Jože Napotnik.

V agenciji Dopo v Celju razstavlja Alice Javšnik, članica Društva likovnikov amaterjev Celje.

ROJSTVA

Celje
Rojenih je bilo 53 dečkov in 37 deklic.

POROKE

Celje
Poročili so se: Aleksander LEŠNIK iz Hramš in Brigita ZALOŽNIK iz Rup, Jorst Gustav Karl SOMMEREGGER iz Švice in Marina BERGER iz Celja, Cvetko JAMŠEK in Irena ŠMIT oba iz Celja.

Laško
Poročili so se: Gabrijel ŠEPETAVC iz Krumpšperka in Mihaela JAKOPIČ iz Strmce pri Laškem.

Žalec
Zakonsko zvezo ni sklenil noben par.

SMRTI

Celje
Umrli so: Julijana ŠKET, 86 let iz Topolovca, Avgust GRABER, 74 let iz Laz, Marija MESARIČ, 40 let iz Bukovžlaka, Marija KVAS, 81 let iz Zg. Pristave, Ivan ZIDAR, 72 let iz Male Pristave, Alojz KOVAČIČ, 43 let iz Celja, Cecilija ZUPANC, 84 let iz Polzele, Jožefa TOPOLOVEC, 78 let iz Vel. Varanica, Ludvik PEČEK, 61 let iz Osenca, Alojzija MRAZ, 50 let iz Gorice pri Slivnici, Marjana STEGNAR, 77 let iz Celja, Tomaž MIKLAVC, 27 let iz Celja, Julija NAJDENIČ, 71 let iz Slapa, Hedvika KOVŠE, 47 let iz Zreč, Ida ŽNIDARŠIČ, 79 let iz Šmarčna, Ivan DOBOVIČNIK, 70 let iz Celja, Jožefa KOMPAN, 78 let iz Celja, Anica ŠTRAVS, 76 let iz Celja, Janko ŠARLAH, 63 letiz Šempetra, Jožefa GAJŠEK, 53 let iz Celja, Stanko LONČAR, 79 let iz Kačjega dola, Amalija ZVONAR, 63 let iz Začreta, Stanislav HOJNIK, 45 let iz Celja, Anton OGRIZEK, 76 let iz Jazbine, Vida SIMONIČ, 79 let iz Laškega, Jože ŽIGON, 51 let iz Celja, Martina GOBOV, 58 let iz Celja, Jože JEZERNIK, 90 let iz Celja in Helena OKROŽNIK, 89 let iz Celja.

Laško
Umrli so: Franc CAPUDER, 67 let iz Lukovice pri Domžalah, Ana PRIVŠEK, 88 let iz Sp. Rečice, Antonija KRAJNC, 91 let iz Breznega.

Žalec
Umrli so: Janez OPRČAN, 90 let iz Solčave, Edvard PIKL, 49 let iz Vranskega, Zofija GROS, 75 let iz Dobriše vasi, Friderik ZALOKAR, 60 let iz Griž in Jože KELNER, 81 let iz Liboj.

BORZA DELA

Informacije o prostih delovnih mestih, objavljenih pri Republiškem zavodu za zaposlovanje – območni enoti Celje, dne 11. 2. 1991.

Pojasnila o pogojih za sklenitev delovnega razmerja dobijo kandidati pri organizacijah ali delodajalcih.

Delovna organizacija	Poklic	Delovno mesto
Avtotehnika, Bežigrajska ul. 13, Celje	ekonomist-finančnik	pom. vodje sekt. ekonomike in financ
ZC TOZD Bolnišnica Celje	višja medicinska sestra	višja med. sestra
TIM Laško	ing. tehnič. usmeritve ali ekonomist	vodja programa za podr. proizv. les. izd.
Osnovna šola Lesično	učitelj razrednega pouka	učitelj razrednega pouka
Zdravilišče Atomske Toplice Podčetrtek	kuhar	kuhar
Frizerski salon VREČAR, Zdrav. trg 1, Rogaška Slatina	frizer	frizer

SNEŽNE RAZMERE

Sreda, 13. 2. 1991, ob 8h zjutraj

Rogla: oblačno –11°. Smuka je mogoča na 100 cm snega. Vse naprave obratujejo od 9. do 16. ure. Urejene so tekaške proge na 3, 5 in 10 km.

Golte: oblačno in vetrovno –9°, 110 cm suhega snega. Nihalka vozi od 8. do 18. ure, vlečnica Morava, Stari stani in dvosedežnica Smrekovec pa delajo od 9. do 16. ure.

plus

IZVRŠNI SVET SKUPŠČINE OBČINE CELJE

vabi k sodelovanju
strokovnjake, pripravljene prevzeti nalogo

ZAČASNEGA DIREKTORJA PODJETJA GOLOVEC

Glede na potrebo po reorganizaciji sedanjega ŠRC Golovec potrebujemo managerja, ki bo znal in hotel sooblikovati nov koncept delovanja ter ga praktično izpeljati v uspešno in tržno zanimivo podjetje.

Želimo kandidate, ki imajo:
– visoko izobrazbo (VII/1, VII/2 ali VIII. st. strokovne zahtevnosti)
– aktivno znanje vsaj enega tujega jezika
– 5 let delovnih izkušenj, s katerimi lahko dokazujejo svoje vodstvene in strokovne reference,
zaželjeno pa je tudi potrdilo o usposabljanju s področja managmenta doma ali v tujini.

Izbranega kandidata bo, v skladu z 9. členom Zakona o podjetjih, imenovala Skupščina občine Celje.
Po uspešno zaključeni reorganizaciji podjetja bo imel začasni direktor vse možnosti, da v skladu s svojimi profesionalnimi ambicijami kandidira na javni razpis za direktorja novega podjetja.

Zainteresirani kandidati naj svoje ponudbe z osebno predstavitvijo ter dokazili o izpolnjevanju pogojev pošljejo v 8-ih dneh po objavi vabila na naslov:

Služba IS za kadrovska vprašanja, Skupščina občine Celje, Trg svobode 9, 63000 CELJE, informacije po tel.: 063/28-822

ZDRAVSTVENI CENTER CELJE TOZD Bolnišnica Celje

objavlja po sklepu Delavskega sveta
TOZD Bolnišnica

eno specializacijo iz psihiatrije

Pogoji:
– končana medicinska fakulteta – splošna smer
– opravljen strokovni izpit.

Kandidati naj vložijo prošnjo z dokazili v 8 dneh po objavi na Delavski svet TOZD.
Kandidate bomo o izbiri obvestili v 30 dneh po odločitvi delavskega sveta TOZD.

Podjetje A&C marketing, d.o.o. Braslovče

razpisuje prosta dela in naloge

knjigovodje

Pogoji:
– končana srednja šola ustrezne smeri
– dve leti delovnih izkušenj na tem področju

Rok prijave je pet dni po objavi oglasa.
Pisne prijave javite na naslov:
A&C marketing
d.o.o. Braslovče
63314 Braslovče

tim tovarna izolacijskega materiala r. o., Laško

Objavljamo
prosto delovno mesto

vodja programa za področje proizvodnje lesnih izdelkov

Pogoji:
– najmanj VI. stopnja strokovne izobrazbe tehnične, ekonomske ali organizacijske smeri
– 60 mesecev delovnih izkušenj
– pasivno znanje nemškega in angleškega jezika
– znanje iz projektnega načina dela
– znanje ekonomike poslovanja
– vozniški izpit B kategorije

Dokumentirane prijave pošljite pisno ali prinesite osebno na naslov: TIM Laško, kadrovska služba, Sp. Rečica 77, 63270 Laško.

Prijave sprejemamo 10 dni od dneva objave prostih del.

O izbiri vas bomo obvestili v 30 dneh od dneva zaključka sprejemanja prijav.

ljubljanska banka
Splošna banka Celje d. d., Celje

LJUBLJANSKA BANKA – Splošna banka Celje d. d., Celje obvešča cenjene varčevalce, da ponovno odobrava kredite po vseh veljavnih pravilnikih in sicer na osnovi prodaje tuje valute.

Občani tako lahko prejmejo stanovanjske kredite, potrošniške kredite za določene namene, banka pa bo kreditirala tudi obrtnike, kmete in občane, ki opravljajo svobodne poklice.

Kot novost pa banka nudi nenamenski gotovinski kredit za vse imetnike dinarskih računov, katerega višina je 200% vrednosti od prodanih deviznih sredstev, po 47% obrestni meri in za dobo 6 mesecev.
Višina posojila je omejena s kreditno sposobnostjo.

Prav tako lahko občani koristijo povečane limite na TR, ki presegajo znesek 5.000,00 din. Pravico do povečanega limita si bodo pridobili s prodajo tuje valute in sicer v višini 300% od prodanega zneska. Višina tega limita je odvisna tudi od mesečnega priliva na TR in bonitete dosedanjega poslovanja s TR.

Vse podrobnejše informacije prejmete v bančnih ekspoziturah.

ZAVAROVALNICA TRIGLAV, d.d. LJUBLJANA Območna enota Celje

objavlja
naslednja prosta delovna mesta

1. Organizatorja AOP za področje osebnih računalnikov
2. Zavarovalnega zastopnika za Lesično-Pilštanj

Poleg splošnih morajo kandidati izpolnjevati še naslednje pogoje:
pod 1. – da imajo visoko ali višjo izobrazbo računalniške smeri in 2 oz. 3 leta delovnih izkušenj
– poznavanje povezav PC–HOST (softwerskih in hardwerskih), operacijskega sistema DOS in HUS 6, programskega jezika COBOL in uporabniških produktov (Lotus, Wordperfect. . .)
pod 2. – da imajo srednjo strokovno izobrazbo (V. ali IV. stopnja) in 1 oz. 2 leti delovnih izkušenj
– prednost imajo kandidati s stalnim prebivališčem na področju zastopa

Za obe delovni mesti velja tri mesečno poskusno delo.

Pismene prijave z dokazili o izpolnjevanju pogojev (dokazila o šolski izobrazbi in delovnih izkušnjah) naj kandidati pošljejo v 8 dneh od dneva objave na naslov: Zavarovalnica Triglav, d.d. Ljubljana, Območna enota Celje, Mariborska c. 1, Celje.

Razpisna komisija pri svetu

Srednje kovinarsko-strojne in metalurške šole Štore

razpisuje po 79. členu Statuta SKSMŠ Štore prosta dela in naloge

ravnatelja

Kandidati morajo poleg splošnih pogojev predpisanih z Zakonom o združenem delu izpolnjevati še pogoje, ki jih določa 147. člen Zakona o usmerjenem izobraževanju, ter imeti:

– visoko izobrazbo ustrezne smeri
– najmanj 5 let delovnih izkušenj v vzgojnoizobraževalnem delu
– opravljen strokovni izpit
– dejaven in pozitiven odnos do dela
– predložiti morajo zasnovo razvojnega programa šole.

Mandat traja 4 leta.

Prijave z dokazili o izpolnjevanju pogojev pošljite v 8 dneh po objavi razpisa na naslov: Srednja kovinarsko-strojna in metalurška šola Štore, razpisna komisija. Kandidate bomo o izidu razpisa obvestili v roku 10 dni po izbiri.

KOSTANJEVICA, PLETERJE IN OTOČEC

Teden dni je mimo in gotovo vas zanima, kam gremo tokrat? Odločili smo, da vam razkažemo del naše prelepe Dolenjske . . .
Odhod avtobusa bo iz Celja in sicer 9. 3. 91. ob 8.00 uri izpred hotela CELEIA. Vozili se bomo mimo Laškega, Sevnice in Krškega do Kostanjevice na Krki, kjer si bomo ogledali galerijo Božidarja Jakca (FORMA VIVA). Pot nas bo nato vodila proti Šentjerneju in do samostana Pleterje, kjer bomo imeli daljši postanek za ogled samostana. Po ogledu se bomo odpeljali do Otočca, kjer se bomo ustavili na dobrem kosilu.
Otočec je starodavna srednjeveška trdnjava, preurejena v hotel. Gozdovi okoli Otočca so bogati z divjadjo, zato na Otočcu pogosto prirejajo lov na divjad. Imajo tudi neizmerne možnosti za konjeniški šport.
Tudi mi si bomo zato ogledali konjušnico na Strugi, ki je oddaljena 1 km od Otočca. Povratek v Celje v zgodnjih večernih urah.
Cena izleta je 430,00 din in vključuje avtobusni prevoz, gostinske storitve po programu (kosilo), vstopnini za ogled galerije in samostana Pleterje ter vodenje in organizacijo izleta.

Prijave in vplačila do 4. 3. '91 v oglasnem oddelku NT&RC.

Splošni pogoji so sestavni del programa.

Prijave za izlet v Trst, Novo Gorico, Benetke, 2. 3. '91 (objavljen v prejšnji številki NT&RC) **sprejemamo še do 25. 2. 91.**

DARILO VSAKEMU UDELEŽENCU – ENOMESEČNA NAROČNINA NA NOVI TEDNIK!

PLESNI FORUM CELJE

VABI
v spomladanske tečaje
AEROBIKE

Prijave zbiramo do konca februarja na tel. 36-559 ali Tkalska 9, Celje.

D & D

DOPO & DIDACTA
organiziranje izobraževanja
Malgajeva 4 Celje, tel. 29-406
VPISUJE V

TEČAJE TUJIH JEZIKOV ODRASLE, MLADINO IN OTROKE
s pričetkom 18. 2. 1991

SEMINAR KNJIGOVODSTVA ZA PODJETNIKE
s pričetkom 15. 2. 1991

HOBBY TEČAJE:
STROJNO PLETENJE s pričetkom 25. 2. 1991
ŠIVANJE IN KROJENJE s pričetkom 16. 2. 1991
LIKOVNA DELAVNICA s pričetkom v februarju 1991
VPIS JE VSAK DAN OD 8. DO 16. URE, MALGAJEVA 4 CELJE

rias
računalniški inženiring

Podjetje za računalniški inženiring d.o.o.

Opravljamo knjigovodske storitve za obrtnike, trgovine ter privatna podjetja (vodenje poslovnih knjig).

Programska oprema po konkurenčnih cenah:
– materialno in skladiščno poslovanje
– fakturiranje
– finančno poslovanje
– vodenje trgovin
– kadrovska evidenca
– osnovna sredstva
– vodenje ligaških tekmovanj
– osebni dohodki (po novi zakonodaji)
– programska oprema po naročilu

Pozanimajte se pri naših predstavnikih:
Rogaška Slatina tel. (063) 816-601
Žalec tel. (063) 713-496 in
Dobrna tel. (063) 778-134

V SPOMIN

Niti zbogom nisi rekel,
niti roke stisnil nam,
smrt te vzela je prerano
a v naših srcih boš ostal.

11. 2. 1991 je minilo
leto odkar te ni več med nami dragi
naš

FILIP TOPIČ

iz Kraigherjeve 6 v Celju.

Vsakemu, ki postoji ob njegovem mnogo preranem grobu, iskrena hvala.

Žalujoči: žena Milka, sinovi Damir, Željko, mama, bratje Marko, Dane, Žare z družinami ter sestre Kata, Ankica in Jelka z družinami.

Ločitev je naša usoda
združitev je naše upanje

V SPOMIN

15. februarja mineva dve leti, kar je prenehalo biti plemenito srce dragemu

SLAVKU VIZJAKU

Z nami si ostal v vseh naših spominih, za vse lepo, kar si nam dal v življenju, ti s hvaležnostjo prižigamo lučke na tvojem mnogo preranem grobu.

Žena Karlina in vsi, ki so te imeli radi

ZAHVALA

Ob nenadni in težki smrti dragega brata

SLAVKA HOJNIKA

in zlate, nepogrešljive mame in ome

AMALIJE ZVONAR

se iskreno zahvaljujemo vsem, ki ste sočustvovali z nami, ju pospremili na zadnji poti. Hvala predvsem sosedom, sodelavcem NIVOJA Celje, g. župniku iz Ljubečne za lepo opravljen obred, govornikom iz KS Ljubečna in gasilskemu društvu Šentjur. Še enkrat hvala vsem, ki ste ju imeli radi.

Žalujoči:

sin Franci z ženo Miro ter vnukinji Karmen in Barbara ter ostalo sorodstvo

---

ZAHVALA

Ob boleči izgubi ljube mame, babice in prababice

ROZALIJE LEBEN

FARČNIKOVE MAME
iz Prekope pri Vranskem

se iskreno zahvaljujemo vsem sorodnikom, sosedom, prijateljem in znancem za izražena sožalja, darovano cvetje, denar za cerkev. Iskrena hvala govorniku, pevcem in g. župniku za opravljen obred. Hvala vsem, ki ste jo pospremili na njeni zadnji poti.

Vsi njeni.

ZAHVALA

Ob izgubi drage žene, mame in stare mame

ROZALIJE DOLER

roj. Ašenberger
iz Zavrha pri Galiciji

izrekamo iskreno zahvalo vsem, ki ste jo pospremili na zadnji poti, darovali cvetje, za maše in izrekli sožalje. Posebna hvala g. župniku za opravljen cerkveni obred, pevcem za odpete žalostinke in gasilskemu društvu Zavrh. Iskrena hvala vsem sosedom za nesebično pomoč.

Žalujoči:

mož Tinček ter otroci z družinami

ZAHVALA

Ob boleči in mnogo prerani izgubi naše drage

MARIJE MESARIČ

se iskreno zahvaljujemo vsem sorodnikom, sosedom in prijateljem za darovano cvetje, svete maše, sveče in spremstvo na njeni zadnji poti.
Posebna zahvala kolektivu AVTO CELJE Celje za pomoč, pevcem za odpete žalostinke in govorniku za lep poslovilni govor.
Iskrena hvala tudi gospodu župniku za lepo opravljen cerkveni obred.

sin LUKA in vsi njeni

Odšla si tiho brez slovesa,
mirno spiš in čakaš nas,
imela si težko življenje,
nikoli več ne čaka te trpljenje.

ZAHVALA

Po hudi bolezni je v 82. letu 1. 2. 1991 za vedno zatisnila trudne oči draga žena, mama, babica in prababica

KRISTINA CEROVŠEK

iz Završ pri Grobelnem

Iskreno se zahvaljujemo vsem sorodnikom, prijateljem, sosedom, znancem, sodelavcem Merx-BC-Komerciala, Etol IFF, ŽG Zidani most, pevcem za zapete žalostinke, govorniku za poslovilne besede, KS Šentvid, g. župniku za opravljen obred, zdravstvenemu osebju, ZD Šmarje in vsem, ki so nam izrazili sožalje, darovali cvetje in sv. maše ter jo v tako velikem številu pospremili na njeni zadnji poti. Še enkrat vsem iskrena hvala.

Vsi njeni

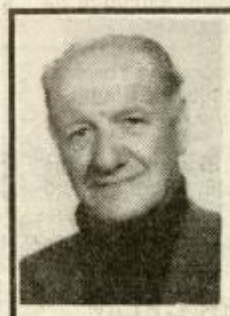

ZAHVALA

Ob izgubi očeta, dedka in pradedka

JOŽETA KELNERJA

iz Liboj

se iskreno zahvaljujemo vsem sorodnikom, sosedom in znancem za izrečeno sožalje, darovano cvetje in svete maše. Posebna hvala vsem, ki ste kakor koli pomagali v teh težkih trenutkih. Iskrena hvala duhovniku Jožetu Planincu za cerkveni obred, pevcem za odpete žalostinke, godbi, ter vsem, ki ste ga pospremili na njegovi zadnji poti.

Žalujoča:

sinova Vili in Jože z družinama ter ostalo sorodstvo.

ZAHVALA

TEREZIJE VODIŠEK

iz Laškega

se iskreno zahvaljujemo vsem prijateljem in znancem, ki ste jo pospremili na njeni zadnji poti, darovali cvetje in svete maše ter vse poslane telegrame. Gospodu dekanu Horvatu in kaplanu Percu hvala za lepo opravljen cerkveni obred.
Še enkrat iskrena hvala vsem.

Žalujoči:

sin Jože, hčerki Olga in Vida z družinama.

Laško, 11. 2. 1991

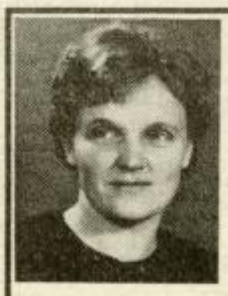

ZAHVALA

Ob boleči in nadvse prezgodnji smrti naše ljube hčerke, žene, mame in stare mame

FRIDERIKE-BREDE ZALOKAR

iz Griž

se iskreno zahvaljujemo vsem sorodnikm, sosedom, prijateljem in znancem. Hvala vsem za darovano cvetje, izrečena ustna in pisna sožalja. Še posebna hvala Hmezad Agrini – MEGA in gospodu Pozniku za humano pomoč. Hvala Občini Žalec za tople poslovilne besede, Osnovni šoli Griže, Gradnji Žalec, SIP-u Šempeter, pevcem za zapete žalostinke ter godbi na pihala iz Zabukovice.
Vsem še enkrat iskrena hvala.

Žalujoči:

Vsi njeni

Griže, 11. 2. 1991

---

sindikalni konzum sindikalni konzum sindikalni konzum sindikalni...

KONZUM SINDI

Trgovina posebne vrste v Celju, cenejša od diskontov.

Ne morete je zgrešiti, ker je v prostorih Samopostrežne restavracije v Gaberju, (nasproti vojašnice na Mariborski cesti).

– živila, suhomesnati izdelki, pijače, čistila,
– lahka konfekcija, perilo, tekstilna galanterija, jeans program in še marsikaj

Velik parkirni prostor.
Kupljeno blago vam bomo naložili v avto, večje količine pa dostavili na dom.
Trgovina je namenjena vsem potrošnikom.

Člani Svobodnih sindikatov Slovenije z izkaznico pa imajo ob nakupu več kot deset enot blaga, še poseben popust!

KONZUM posluje od 9. do 19. ure, ob sobotah pa od 9. do 14. ure.

KONZUM, telefon: (063) 37-945

·S·E·P· d.o.o. SINDI d.o.o.

PRODAM

motorna vozila

JUGO 45 koral, letnik 89/11, rdeče barve, ugodno prodam. Inf. pop. 711-914.

RENAULT 9, diesel, prodam. Inf. na tel. 701-237.

126 PGL, letnik 1989/11, odlično ohranjen, prodam za 4700 DEM, din. prot. Tel. 701-136.

JUGO 45, letnik 1986, Golf – bencin, letnik 1978, Kadet, letnik 1977, obnovljen, prodam. Tel. 38-334 od 8. do 12. ure.

R-4, letnik 1980, ugodno prodam. Tel. 701-950.

GOLF XD, l. 86, nemški, prodam ali zamenjam. tel. 25-664.

TAM 6500 kiper, za rezervne dele prodam. Tel. 21-447, zvečer po 20. uri.

JUGO 45, star 3 leta, registriran februar 92, odlično ohranjen, prodam. Tel. 775-078.

GOLF J-X D, letnik 1985 dec., ugodno prodam. Ivo Gajšek, Zadobrova 4, Škofja vas, tel. 24-815, dopoldan.

BMW – 2002, ugodno prodam. Tel. 711-523.

MERCEDES 240, letnik 82, kason za tov. avto Zastava 650 AD in Zastavo 750, letnik 76, prodam. Tel. 744-196.

VW Kombi, letnik 72, odprti, s cerado, prodam ali menjam za osebni avto. Drago Devič, Miklošičeva 3, Celje.

JUGO 45, letnik 1981, prodam. Stanko Pesan, Lopata 47, Tel. 37-787.

FIAT 750, letnik 84, reg. do septembra 91, prodam. Tel. dopoldan 27-321.

KARAMBOLIRANO Škodo L 120, letnik 1982, prodam. Inf. po tel. 744-232 ali na naslov Peter Močnik, Zg. Selce 13 a, Ponikva.

ZASTAVO 101 GTL 55, letnik 1984, ugodno prodam. Inf. 746-221, od 16. do 18. ure.

GOLF diesel, letnik 85, prodam. Franc Stiplošek, Viraštanj 60, Podčetrtek.

TOVORNI avtomobil, znamke Tam 2001, – hladilnik, ugodno prodam. Tel. 748-030.

ZASTAVO 101 GTL 55, letnik 86, dobro ohranjeno, prodam. Tel. 34-082.

126 P, letnik 83, 83, lepo ohranjen, prevoženih 4500 km, prodam. Tel. 714-756, od 18. ure dalje.

YUGO 45a, letnik 87, prodam. Telefon 779-192.

Z 101, letnik 78, ugodno prodam. Telefon 38-010.

OPEL rekord 1,8 S, letnik 84, reg. do 16. 1. 91, prodam. Telefon 776-353.

Zdravilišče Dobrna

vas vabi v soboto, 16. 2. v restavracijo Hotela Dobrna na

VALENTINOV VEČER

(Sv. Valentin – zaščitnik zaljubljencev.) Igral bo ansambel VENUS.

DoMiNo

Izposojevalnica poročnih oblek in komisijska prodajalna MOJCA ZUPANČIČ

Vrečarjeva 1, 63310 ŽALEC tel. 857-379

DAIHATSU

Pooblaščen servis

Prodaja avtomobilov in rezervnih delov. Ugodna ponudba.

AVTOSERVIS JAKOPEC, Velenje, Kosovelova 16, tel. 855-975.

YUGO 55, star 3,5 let, reg. do septembra 91, garažiran, prodam za 5700 DM. Telefon 063-701-116.

DYANO letnik 79, cena 1000 DEM, prodam. Telefon 712-200 popoldan.

R 4 GTL 1100, prodam. Telefon 26-927.

FIAT CROMA, star dve leti, in Lada Niva, stara pet let, prodam. Jager Emil, Štore Razgledna 21.

R 4 GTL, letnik 88/10 ugodno prodam. Informacije 741-117 dopoldan.

Z 128, avg. 88 prevoženih 280.000 km, ugodno prodam. Telefon 35-294.

GOLF D, letnik 84, rdeč, odlično ohranjen, dodatno opremljen, registriran celo leto, prodam za 10.300 DEM. Telefon 884-144.

YUGO 55, april 89, rdeče barve, garažiran, prodam. Cena po dogovoru. Telefon 063-721-217 po 16. uri.

R 4 TLS, letnik 79, nereg., vozen, prodam za 700 DEM dinarske protivred. Edi Tacer, Cerovec 5a pri Blagovni, Šentjur/Celju.

JUGO 60, star 1 leto, prodam. Telefon (063) 712-812.

OPEL kadet-limuzina, 1,6 D, letnik 1987, dodatno opremljen, prevoženih 48.000 km, prodam. Telefon 38-862.

126 P, letnik 1985, reg. do 26. 7. 1991, prodam za 2900 DEM dinarske protivrednosti. Inf. na telefon 36-006, od 19. do 21. ure.

JUGO 45, letnik 1989, prodam. Inf. na telefon 813-862, po 19. uri.

ZASTAVO 101, letnik 78, neregistriran, vozen, prodam. Telefon 29-109, od 14. do 22. ure.

OSEBNI avto audi 80, letnik 1979 in nov motor tomos 4, še nevožen, ugodno prodam. Slavica Hajnšek, Cesta kozjanskega odreda 4, Štore. Ogled možen po 15. uri.

stroji

KMETOVALCI pozor! Nove rezervne dele za traktorje Universal in delno Štore, prodamo. Lom ali dele v okvari vzamemo v račun. Cene ugodne. Tel. 746-187.

MOTORNO žago Stihl 056, prodam. Franci Jančič, Polule 80, Celje, tel. 27-396.

TRAKTOR Tomo Vinkovič s priključki, kosa, plug, obračalnik s kardanom, kultivator, prodam. Tel. 776-617.

STRUŽNICO za les z orodjem, tračno žago na stojalu, vreteno (velno) za krožno žago, vse še novo, ugodno prodam. Martin Čater, Botričnica 15a, Šentjur.

TRAKTOR Ferguson 35 KS, dobro ohranjen, prodam. Tel. 712-706.

NAKLADALNE vile HU 6, nove, cena ugodna, prodam. Tel. 747-104, Perc.

MOTORNO Žago Partner poceni prodam. Milica Kovačevič, Modrič 1, Laško.

posest

PARCELO s kletjo, vel. 1 ha, 6 km od zdravilišča Dobrna, smer Paški Kozjak – prodam. Voda, elektrika, možnost izgradnje svoje elektrarne. Inf. Karl Jakop, Pristava 2, Dobrna.

HIŠO, prodam ali menjam za manjšo kmetijo. Tel. 27-396.

V BLIŽINI KIL Liboje prodam hišo z gospodarskim poslopjem, z nekaj zemlje in vinogradom. Možna je takojšnja vselitev. Tel. 713-954.

V CENTRU Žalca prodam že opremljen trgovski lokal 25 m². Inf. na tel. 713-656, od 17. 2. 1991 naprej.

V LEPEM okolju Celja prodam takoj vseljivo hišo, podkleteno z garažo in vrtom. Ponudbe pod: »DM«.

PARCELO (njiva, travnik) v Migojnicah, velikost 960 m² prodam. Inf. na tel. (061) 557-478, popoldan.

Maxim

Mariborska 1, tel. 26-655

Prodajalna z modnimi oblačili za prosti čas

MIKICE, HLAČE, KRILA, BLUZE, JAKNE, TRENIRKE...

Vsi izdelki so kreirani za mladostni stil oblačenja. Cene so najugodnejše. MAXIM, SAJ VESTE, TIŠTI Z ZELENO PIKO NA ČRKI I!

PARCELO s starejšo hišo v Slov. Konjicah, Šarhova 7 (ob cesti proti Oplotnici) površina 155 m², voda, el., prodam najboljšemu ponudniku. Ponudbe pošljite na naslov Kalc I., Na Produ 11, Vipava.

V ŠMARTNEM v Rožni dolini prodam njivo. Informacije po tel. 36-593, od 18. do 20. ure.

oprema

SPALNICO poceni prodam. Tel. 32-517, po 16. uri.

DNEVNO omaro z mizico, sestavljivi program, dolžina 5 m, višina 2 m, staro 4 leta, prodam. Tel. 713-965.

PRALNI stroj Gorenje, prodam za 3900 din. Ogled od 14. do 15. ure pri Mariji Kokanović v Celju, Tkalska ulica 3 a.

NAMA

KMEZAD TP NAMA, p. o., Žalec

INF. TELEFON: ŽALEC (063) 711-231, LEVEC 26-313

50%

ZNIŽANJE CEN METRSKEGA BLAGA

UGODNI KREDITNI POGOJI!

Hmezad

GRAMES ŽALEC

ZBIRANJE PONUDB

ZBIRAMO PONUDBE ZA RUŠENJE LESENEGA OBJEKTA V FRANKOLOVEM.

INFORMACIJE DOBITE PRI NOVAK PETRU NA TEL. št. 711-211 OD 7.00 DO 8.00 URE.

gema d.o.o.

ZASEBNA PODJETJA, OBRTNIKI, ZASEBNI TRGOVCI, GOSTINCI, ...

Zasebno podjetje »GEMA«, d. o. o., Pucova 1, Celje

opravlja vse vrste knjigovodskih in računovodskih storitev

kvalitetno in po konkurenčnih cenah!

Kličite na tel. 36-567 vsak dan od 15. ure dalje.

Vabimo vas k sodelovanju!

TERMOAKUMULACIJSKO peč, 2,5 KW, staro 1 leto, prodam na 3 obroke. Tel. 21-126.

BOJLER, 120 l, kombiniran za centralno, prodam. Inf. na telefon 33-585, popoldan.

PRALNI stroj Gorenje, nov, prodam. Štefan Hafner, Tkalska 14, Celje.

gradbeni material

3 m³ suhega borovega lesa, rezanega na 2,5, 5 in 8 cm, prodam. Krč, Botričnica 16, Šentjur.

akustični aparati – glasbila

CD Technics SL-P 50 in zvočnike Pioner SC 757 (150 W 8 dim), ugodno prodam. Tel. 32-800, zvečer.

VIDEOREKORDER Goldstar, nov, poceni prodam. Tel. 701-636.

živali

TELICO 320 kg, prodam. Janez Turk, Pristava pri Mestinju 1.

REJCI PERUTNINE! V marcu, aprilu in maju bom prodajal rjave jarčke stare 3 mesece. V aprilu tudi bele. S prodajo pričnem 1. marca na domu, na tržnici v Celju pa vsako sredo in soboto. Stanko Pilih, Košnica 9, Celje, tel. 27-175.

ostalo

TRAJNO žarni toplovodni kotel brez bojlerja FF 40 Ferrotherm, 40 KW 34.400 kcal/h, ugodno prodam. Pokličite na tel. 26-549, po 17. uri.

HMEZAD
KZ Savinjska dolina
TZO Šempeter

nudi v

zakup hmeljsko sušilnico v vasi Roje

(pritličje 8 × 12 m in 4 etaže)

Ogled prostorov je možen vsak dan med 8. in 10. uro. Pisne ponudbe z višino najemnine, ki jo je interesent pripravljen plačati sprejemamo 15 dni po objavi.

KAROSERIJSKE dele za Škod 120, ugodno prodam. Tel. 25-31 Dani.

GARAŽO ob Kvedrovi 39 v Šentju ju dam v najem. Tel. 742-275.

INDUSTRIJSKI šivalni stroj Pfa parcelo za vikend – Svetin – Veliki vrh, prodam. Tel. 39-56

100 l domačega vina po 30 din prodam. Jože Svečak, Otemn 13 a, Šmartno v Rožni dolini.

GARAŽO, prodam. Telefon 24-55

MOŠKI plašč (Hanter), št. 50, pr dam. Telefon 28-545.

OSEBNI AVTO Z 750, letnik 198 in krožno žago, prodam. Ce ugodna. Tel. 779-260.

JUGO koral 65, l. 4/89 in 130 l m bojler – ležeč, na centralno k javo, prodam. Cena po dogov ru. Ivan Logar, Rimske Toplic

MATURANTSKE fantovske obl ke, po ugodnih cenah lahko n ročite. Tel. 31-824.

ZASTAVO 101, letnik 76 in več količino hlevskega gnoja, pr dam. Jože Krizman, Trnovl 110, Celje.

Varčujte z NT&RC

Z Novim tednikom lahko dobro in koristno varčujete.

Zakaj? *Vsak teden boste dobili 32 časopisnih strani dobrega, angažiranega, zanimivega in zabavnega branja iz domačih logov, ob tem pa boste tudi prihranili.*

Kako? *Če postanete naročnik NT&RC boste za 50 dinarjev na mesec dobili povprečno 4,33 izvodov Novega tednika vsak mesec – torej celo številko zastonj. Ob tem pa vam, kot naročniku, pripada letno še en mali oglas – zastonj, seveda.*

Če varčujete – varčujte z NT&RC

NT&RC

NOVI TEDNIK
63000 CELJE
Trg V. kongresa 3a

NAROČILNICA

Podpisani _____

kraj _____ ulica _____ št. _____

pošta _____ naročam časopis »NOVI TEDNIK«

Začnite mi ga pošiljati dne _____

Obvezujem se, da bom redno plačeval naročnino.

V _____ dne _____ _____

podpis naročnika

CTI INTERNATIONAL

Consulting & Trading International d. o. o.
63000 Celje, Titov trg 3/II., Slovenija – YU
Tel. +63/21-132, 26-828, direktor 21-837
Fax +63/24-050

NOVO prodaja vozil OPEL

Nudimo vam tudi vse vrste zunanjetrgovinskih uslug!

Ker gre z novim avtomobilom vse bolje, vam iz našega standardnega programa ponujamo:
SUZUKI, MAZDA, HONDA, FORD, TOYOTA, NISSAN, DAIHATSU

NASLOV, KI MU LAHKO ZAUPATE!

ELEKTRO
BLISK
TRGOVINA SERVIS Zidanškova 25, tel.: 28-653
popravljamo:
– male gospodinjske aparate
– akustične aparate
– električna orodja
– elektro instalacije (VSEH ZNAMK IN PROIZVAJALCEV)
Prodajamo:
– satelitske sprejemnike
– vse vrste električnega materiala po ugodnih cenah

DRAGSTOR „MIK-MATIC"
DRAGAN MILENKOVIĆ
CELJE, MARIBORSKA 119
☎ 063 37-950
Trgovina za nakup ob vsakem času
– živila
– pijače
– delikatesa
– kruh, mleko in še in še...
NON STOP 0 do 24

MZ 150, po ugodni ceni in puhalnik za seno, prodam, ter iščem sobno kolo. Jože Topolak, Vizore 13, Strmec.

GRADBENO BARAKO, izolirano, možno za vikend, prodam. Tel. 34-736.

GARAŽO v Celju na koncu Trubarjeve ulice, prodam. Vprašati na tel. 21-496, med 17.30 in 19. uro.

MATURANTSKO obleko ali obleko za svečane priložnosti, ugodno prodam. Tel. 713-352.

TELEVIZOR, video in pralni stroj, ugodno prodam. Šifra: »OPREMA«.

NOV ČEBELJNJAK za 24 AŽ panjev, možnost vikend hišice in 2 m³ suhih lipovih desk 1», prodam. Zjutraj – 748-127.

KUPIM

HLODOVINO (smreka, bor) ter večjo količino rezanega lesa kupim. Tel. (063) 776-539, od 18. do 20. ure.

STANOVANJA

ZA LETO dni najamem enosobno stanovanje, garsonjero ali sobo s kopalnico. Možna tudi kakršnakoli pomoč stanodajalcu. Tel. 713-221 po 20. uri.

ZAMENJAM 3-sobno stanovanje v Ljubljani za ensko v Celju. Inf. na tel. 063 24-514, petek, od 15. do 17. ure.

BATIK
Trgovina,
Čuprijska 4, 63000 CELJE
tel. 39-476
PROMOCIJSKA PRODAJA!
– ženske spodnje hlačke že od 15,70 din
– moške spodnje hlače + sp. majica že od 73,60 din
– moška flanelasta srajca 144,10 din
– množica drugih artiklov po NEVERJETNO UGODNIH CENAH!
NE VERJAMETE REKLAMI? PREPRIČAJTE SE SAMI!
Z veseljem vam bomo postregli od 9.00–12.00 in 14.00–19.00 ure.

ZAMENJAM enosobno stanovanje 35 m² za 2,5 sobno v Celju. Tel. 39-690.

V NAJEM vzame stanovanje (garsonjero), mlada mamica s 5 let staro hčerkico. Šifra: »NUJNO-TAKOJ«.

MLADA družina (1 otrok) najame stanovanje ali hišo za 2 leti. Šifra: »DOGOVOR«.

3-članska družina vzame v najem stanovanje ali hišo. Šifra: »ZA NAJMANJ DVE LETI«.

MLADA družina išče sobo v Žalcu ali okolici za dobo do enega leta. Tel. 744-136, od 16. do 19. ure.

SOBO oddam moškemu, s posebnim vhodom. Tel. 35-671.

Dvoinpolsobno stanovanje
v Malgajevi 2/a v Celju
prodamo.
Telefon 0601 81-302

ZAPOSLITEV

ACTIVE d.o.o., nudi dober zaslužek s prodajo uvož. tekstil. izdelkov. Tel. 062 36-068, od 9. do 11. ure in 16. do 20. ure.

NUDIM honorarno delo z izrednim zaslužkom, dogovor v petek, v hotelu Rubin Žalec ob 17. uri.

Zaposlimo dobrega
komercialista
za prodajo iskanega računalniškega programa.
Delo na terenu.
Ponudbe sprejemamo do 20. februarja pod šifro »ZASLUŽEK PO DELU«

IŠČEM komunikativne ljudi za honorarno delo, možnost trajne zaposlitve, plačilo tedensko do 8.000 din. Razgovor in predstavitev v petek, ob 20. uri, v hotelu Rubin Žalec.

FRIZERKO s prakso in pripravnico sprejmem takoj v delovno razmerje. Tel. 813-393.

RAZNO

NOVO! Servisiranje kamionov in traktorjev; kleparska popravila, ličanje, prodaja kamionov (staro za novo), prodaja traktorjev – Torpedo, Zetor, Same, Servis odprt od 6. do 14. ure, rezervni deli od 7. do 17. ure. Tel. 701-392, Šentrupert.

PODPISANA Marjeta Šuster, Šmartno v Rožni dolini 16, se opravičujem Jožetu Oberžanu, Razgledna 18, za izrečene besede 27. 7. in se hkrati zahvaljujem za umik tožbe.

POSLOVNI prostor v Petrovčah, oddam. Ponudbe pod: »MIRNA DEJAVNOST«.

INŠTRUIRAM matematiko, fiziko, angleščino. Prevajam angleško strokovno literaturo. Tel. 37-315.

ROLETE in žaluzije v več barvah izdelujemo in montiramo. Tel. 24-296.

V VARSTVO vzamem otroka. Valerija Mohorko, Mariborska 42.

V LAŠKEM odstopimo telefonsko številko. Šifra: »TELEFON«.

SATELITSKE ANTENE, individualne in skupinske, za naselja in posamezne bloke, dobavimo in montiramo po ugodnih cenah. 0602 71-555, vsak dan do 9. ure in po 15. uri.

DOBRO vpeljan in opremljen gostinski lokal v Žalcu, 120 m², skupaj z letnim vrtom, oddam ali prodam. Šifra: »TAKOJ ŽALEC«.

Želite spoznati sebe in svojo prihodnost?, Pokličite agencijo S.O.S. Telefon 31-666.

ZA KONTROLO tesnosti, priklop in zamenjavo dotrajanih elementov na vseh vrstah plinskih štedilnikov se priporoča Rado Strnad, Tremerje 6, Celje. Telefon 25-795.

GARAŽO v Centru Celja, na dvorišču pri glavni pošti, oddam za 50 DEM in s predplačilom. Šifra: »VRSTNA IN ZIDANA.«

INŠTRUKCIJE nemškega jezika na našem domu iščem. Pokličite telefon 31-732, zvečer.

GARAŽO, zidano na Hudinji, ugodno prodam. Telefon 31-136, popoldan po 16. uri.

IŠČEM skrbno osebo za varstvo 20 mesečne hčerkice na domu v Petrovčah. Telefon 701-200 dopoldan – Alenka.

IŠČEMO starejša kmečka zakonca z manjšo ali srednje veliko kmetijo, ki sta ostala brez naslednikov. Šifra DEDOVANJE.

SPREJMEM naročila za zidarska in tesarska dela za sezono 91. Telefon 723-341, 723-621, Anton Žagar, Gornja vas 29, Prebold.

TIPKAM na domu. Ponudbe pod šifro RAZNO.

GRADITELJI pozor! Po ugodnih cenah izdelujemo peči in bojlerje za centralno in solarno ogrevanje. Telefon (063) 39-878.

ROLETE v vseh barvah montiram, popravljam. Telefon (063) 31-776.

V Novi vasi pri Šentjurju oddam v najem prostore za mirno obrt. Telefoni 29-280 do 13. ure.

KLINKER
Stopite na trdna tla!
Na Ljubečni odslej tudi kompletna ponudba gradbenega materiala:
– ugodne cene za PARKET in NOSILCE
– še vedno do 20% popusta za klinker keramične ploščice
Stopite na trdna tla!
Tel. (063) 33-421
Ljubečna Celje

Trgovina ZOYA
Vida Medved
ŠKOFJA VAS
POSEZONSKO ZNIŽANJE CEN MOŠKIH, ŽENSKIH IN OTROŠKIH OBLAČIL
Ob nakupu nad tisoč dinarjev dobite še 10% popust, nad 500 din pa 5% popust (popust ne velja za akcijsko prodajo in cigarete).
Blago vam po želji dostavimo na dom.
Trgovina ZOYA, Vida Medved, Škofja vas.

ROMANA SALOBIR
OPTIKA SALOBIR
Šlandrov trg 23, Žalec
telefon: 713-250
odprto od 9. do 18. ure
– *nasveti okulista vsak ponedeljek od 15. ure naprej*
– *velika izbira domačih in uvoženih korekcijskih okvirjev ter očal priznanih izdelovalcev: FERARI, GUCCI, MISSONI, FERRE, SAFILO, LAURA BIAGIOTTI*
– *uvožene dioptrijske plastične leče za očala*
– *fotostekla*
– *aparat za avtomatsko določanje vida (REFRAKTOMETER)*

Trgovsko podjetje
Dobojska 16, CELJE
Tel. (063) 31-193
SIAL
– ***AVTOPLAŠČI***
– ***AKUMULATORJI***
– ***BARVE JUB***
UGODNE CENE!

Dežurstvo trgovin

Celje

Ob sobotah je v Celju dežurna od 7.30 do 19. ure samopostrežna trgovina Savica.

Ob nedeljah pa so dežurne naslednje prodajalne: prodajalna Stručka od 7 do 11. ure, mesnica Linhartova od 7. do 11. ure, diskont na Mariborski 128 od 8. do 12. ure ter kiosk pri celjski bolnišnici v času obiskov.

Ob sobotah od 8. do 16. in ob nedeljah od 8. do 12. ure je odprta tudi trgovina z mešanim blagom Plemič na Teharjih.

Ob sobotah je od 6.30 do 13.30 in ob nedeljah od 8. do 11. ure odprta prodajalna s kruhom Geršak v Linhartovi ulici – pri tržnici.

Non – stop pa je odprta trgovina DRUG STOR, Matic Mik na Mariborski cesti 119.

Laško

Merxove trgovine z živili v Laškem in Rimskih Toplicah so odprte ob sobotah do 14. ure, trgovina na Otoku pa je vsako prvo soboto v mesecu odprta do 16. ure.

V Radečah je Merxova Blagovnica odprta ob sobotah od 7. do 15. ure, ostale trgovine z živili pa so odprte samo do 12. ure. Tako je tudi v Zidanem mostu. Ob nedeljah so vse trgovine z živili v Laškem in Radečah zaprte. V Rečici pri Laškem je ob sobotah do 17. ure odprt zasebni diskont Komi, ob nedeljah pa od 7.30 do 12. ure.

Velenje

Ob sobotah je do 19. ure odprta Erina prodajalna, ob nedeljah pa je od 7. do 11. ure dežurna Tržnica.

Slovenske Konjice

Trgovine Market, Samopostrežba in Živila v Slovenskih Konjicah, so ob sobotah odprte do 15. ure, ob nedeljah pa od 8. do 11. ure dežura Market.

V Zrečah je ob sobotah samopostrežba Zreče odprta do 15. ure, ob nedeljah pa od 7.30 do 10.30 ure.

Mozirje

Blagovnica Mozirje je ob sobotah odprta do 14. ure.

Šmarje pri Jelšah

Ob sobotah je odprta do 14. ure trgovina Jelša – prehrana, vsako drugo nedeljo pa od 7.30 do 10.30 ure.

Ob nedeljah so odprte naslednje trgovine: Oskrba Šmarje od 7.30 do 10.30, Market Jelka od 7. do 11. ure, Prehrana od 7. do 11. ure, Turist Rogaška Slatina od 7. do 11. ure, Mesnica Kozje od 7.30 do 10. ure, Merkur Bistrica ob Sotli od 8. do 11. ure in Atomska vas od 8. do 12. ure ter Ratanska vas od 7.30 do 10.30 ure.

Šentjur

V občini Šentjur so trgovine z živili ob sobotah odprte samo do 12. ure. Le trgovina Kmetijskega kombinata Šentjur je vsako prvo soboto v mesecu odprta do 15. ure. V nedeljo pa je od 7. do 10. ure odprta Mesnica in delikatesa Kmetijskega kombinata v Efenkovi ulici.

Žalec

V Žalcu so odprte trgovine Savinjskega magazina Žalec in sicer ob sobotah od 7. do 16. ure: blagovnica Savinjka, samopostrežna Petrovče, blagovnica Šempeter, Prebold in Polzela ter samopostrežna Vransko. Ob nedeljah pa je odprt diskont Cankarjeva od 8. do 11. ure, diskont Šempeter od 8. do 11. ure, diskont Prerešica od 8. do 11. ure in samopostrežna Polzela od 8. do 11. ure.

TRŽNICA

Breskve in paradižnik iz Nizozemske

Prodajalec Ramić je poskrbel, da so imeli na celjski tržnici že 11. februarja breskve in paradižnik, oboje pa je bilo uvoženo iz Nizozemske. Breskve so prodajali po 140, paradižnik pa po 80 din. Zapisali smo »prodajali so«, kajti prodali so malo, saj so oboje ljudje bolj opazovali, kot kupovali.

Celjska tržnica	kg din
cvetača	70
čebula	30
česen	60–70
fižol	60–80
krompir	15
korenje	15–25
koleraba	20
ohrovt	30
pesa	20
peteršilj	50
cela repa	10–15
radič	70–100
gl. solata	70
endivija	50–60
špinača	100
presno zelje	20
brstični ohrovt	50

kislo zelje, repa	30
hren	40
banane	30–35
hruške	30
jabolka	10–20
kivi	50
limone	22
orehova jederca	130–195
pomaranče	16,90–17,50
mandarine	35
suhe slive	60
maslo	60
smetana, skuta	40
kajmak	240
srbski sir	100
jajca	1,80-4
zaklane kokoši	43
zaklani piščanci	45

NT&RC

Direktor in glavni urednik: JOŽE CEROVŠEK
Odgovorni urednik Novega tednika: Branko Stamejčič
Odgovorni urednik Radia Celje: Mitja Umnik
Redakcija: Marjela Agrež, Irena Baša, Tatjana Cvirn, Nataša Gerkeš, Robert Gorjanc, Brane Jeranko, Urška Kolenc, Nada Kumer, Edo Einspieler, Edi Masnec, Rado Pantelič, Mateja Podjed, Milena Brečko-Poklič, Franček Pungerčič, Ivana Stamejčič, Zdenka Stopar, Tone Vrabl, Janez Vedenik.
Tehnični urednik: Franjo Bogadi.
Tajnica redakcije: Vera Orešnik.
Novi tednik izhaja vsak četrtek. Tisk: D.P. Delo, Tisk časopisov in revij p.o., Ljubljana, Titova 35.
Cena posameznega izvoda je 20 dinarjev. Mesečna naročnina je 70 dinarjev. Za tujino je letna naročnina 2.000 din. Številka žiro računa: 50700-603-31198 – Novi tednik, Trg V. kongresa 3a, Celje. Telefon: 29-431, telefax 25-506.
Nenaročenih rokopisov in fotografij ne vračamo.

NOČNE CVETKE

• Mimoidoči so se v ponedeljek, 4. februarja zvečer zgražali. Nekdo se je na avtobusni postaji za lokalce na Podjavorškovi ulici lepo zložil in zlezel v spanec. Potem so se policisti srečali s Stankom J. iz Celja, ki ga je dotolkel alkohol. Je bil pa za Staneta ta ponedeljek srečen dan, saj je imel zastonj prevoz do doma, za kar so poskrbeli možje postave. Pa naj še kdo reče, da niso mehkih src.

• Stane C. si je istega dne zvečer privoščil mlatiti svojo bivšo. Ker sta brez rinčk na rokah še vedno pod isto streho, si možakar še vedno lasti pravico, da sme svojo žensko tu pa tam pregarbati. Ker gre za policistom znanega tovrstnega povratnika, bo šel Stane na zagovor pred sodnika.

• Tale je pa prava trubadurska. V torek malo pred polnočjo, sta Fadil A. in njegov družabnik stala pod oknom pred blokom na Robovi, gledala v luno in zavijala. Žal je bilo to snubljenje bolj podobno glasnemu kruljenju, ki je zbudilo mladenkinega očeta. Ata je prišel ven, vnel se je prepir, v katerem je Fadil ateka celo udaril. Podokničarja bosta morala k sodniku za prekrške.

• V četrtek so poklicali s celjske Loterije, kamor hodijo vse bolj lačni in bosi Celjani srečo iskat. V tej vnemi pa je nekdo hudo pretiraval, vpil in razgrajal, ker se mu sreča ni dala ujeti. Karel B., ki je z žalskega konca doma, bo svojo kombinacijo moral izdati sodniku za prekrške.

• Ker so pesti že zastarela metoda, se je Nenad R. v petek zvečer domislil sodobnejše metode za obračunavanje. Pred kinom Metropol je s solzivcem onemogočil samoobrambo Zoranu M.

• Matejko R. iz Šmarja je bil v petek zvečer od sile. V bistroju v Šmartnem v Rožni dolini je bil tak silak, da je okoli njega vse ostrmelo. Splošen preplah je povzročil s tem, ko je lastnoročno metal ob stene in ob tla kozarce in steklenice.

• V Casablanci je tudi pozimi vroče. Da bi se Simon K. in Jože B. iz Celja ohladila, sta stopila ven in se začela mikastiti. Ker je bilo to v nedeljo ob štirih zjutraj, je sklepati, da sta se s potrebno energijo »opremila« v šank-zakladnici.

M. A.

Mamila, orožje, ponarejeni denar

Uživalci mamil že v osnovni šoli

Mamila postajajo vse hujši družbeni problem, zdaj tudi pri nas, v Sloveniji. Vse več je mladih, ki iz notranjih stisk bežijo s pomočjo droge vseh vrst in rangov. Prekupčevalci (»dealerji«) pa si manejo roke.

Organi za notranje zadeve so lani v Sloveniji evidentirali 84 kaznivih dejanj neupravičene proizvodnje in prometa z mamili, kar je za 40 odstotkov več kot predlani, in 114 kaznivih dejanj omogočanja uživanja mamil, kar je za 72 odstotkov več kot v letu 1989. Povečalo pa se je tudi število prekrškov v zvezi z mamili in tudi količina zaseženih mamil.

Uresničile so se napovedi delavcev organov za notranje zadeve, ki so v minulih letih opozarjali na ta problem. Število oziroma krog uživalcev in razpečevalcev se v Sloveniji širi, starost uživalcev mamil pa se niža. Ugotovljeni so primeri uživanja mamil v osnovnih šolah.

V prometu (in uživanju) je vedno več mamil, ki jih uvrščamo med t. m. trde droge (heroin in kokain), razmerje med uživanjem mehkih in trdih drog pa je že skoraj v enakem sorazmerju.

V naši republiki se pojavlja organizirano in dokaj obsežno razpečevanje mamil, tranzit preko Slovenije v zahodne države pa se povečuje. V porastu je kriminal, povezan z mamili, kot so vlomi v zdravstvene zavode in lekarne ter celo primer ugrabitve zaradi zasvojenosti z mamilom.

Lani so organi za notranje zadeve evidentirali tudi večje število primerov tihotapljenja ter nedovoljenega prometa z orožjem in strelivom. Ker ta kazniva dejanja sodijo glede na stopnjo družbene nevarnosti in načina storitve v različne skupine kaznivih dejanj in prekrškov (nedovoljena trgovina, nedovoljena posest, carinska kazniva dejanja in prekrški po zakonu o orožju)še ni zbirnih podatkov, podatki po posameznih skupinah kaznivih dejanj v zvezi z orožjem pa kažejo na t stveno povečanje. Večina ugoto ljenih primerov kaže, da je tihota ljeno orožje namenjeno preprod na območju drugih republik, del t ga orožja in streliva pa ostaja tu v Sloveniji.

V Sloveniji je tudi precej prim rov ponarejanja denarja, predvse tuje, trdne valute, število tovrstn kaznivih dejanj pa ostaja na pre lanski ravni. Zaradi ponarejanja d narja so lani ovadili enajst storilce večinoma italijanskih državljano večina ponaredkov pa izvira iz t jine.

MARJELA AGRE

Oralno cepljenje lisic

Na celjskem območju se pripravljajo na prvo oralno cepljenje lisic proti steklini. Gre za široko zastavljeno akcijo, ki jo je podprla in delno financirala tudi evropska gospodarska skupnost, na celjskem območju pa jo bodo izvedli prvič, medtem ko so jo že izpeljali na Primorskem v smeri proti italijanski meji. Posebne tablete so najprej izdelali v Franciji. Gre za izredno dobro zaščitno sredstvo. Takšne tablete so zadnja tri leta (toliko traja preventivni ciklus) že uporabljali v Švici, Avstriji, Franciji in Nemčiji, zdaj pa jih bodo še pri nas.

Akcija bo izredno razširjena, saj bodo tablete polagali na razdalji 250 metrov, pri tem pa bo sodelovalo okoli štiri tisoč članov.

Natančnost dela bo preverjala posebna regijska strokovna komisija, ki jo bodo sestavljali veterinarji, inšpektorji občine in predstavniki zveze Savinjsko Kozjanskih lovskih družin Celje. Tudi po posameznih občinah bodo ustanovljene posebne komisije. S tabletami bodo poskušali zavarovati lisice pred steklino. Da bo akcija uspešna bo to delo treba opraviti trikrat zapored.

Temeljite priprave bodo potekale vse do konca aprila, ko bodo ob ugodnem vremenu položili tablete s cepivom. O pomenu akcije bomo še poročali. Tablet ne bodo polagali na večje strnjene poljske površine in površine nad 900 m višine, ker je ugotovljeno, da se v določenem obdobju lisice pomaknejo v nižje predele.

T. VRABL

MINI KRIMIČI

Vlomi, vlomčki

Neznanec, ki je v noči na 2. februar vlomil v slaščičarno na Tomšičevi ulici v Velenju, dejanja ni storil iz sladkosnednih nagibov. Na rame si je naprtil kovinsko blagajno, v kateri je bilo za dobrih 20 tisočakov gotovine, nekaj v dinarjih nekaj v devizah.

V Rogaški Slatini je nekdo v noči na 6. februar vlomil v prodajalno Avtotehne. Sicer pa je vprašanje, če se temu še reče vlom, saj je do videorekorderja prišel skozi odprtino razbitega izložbenega okna. Če se je pri tem kaj porezal, ni znano.

Tistega, ki je 7. februarja ponoči vlomil v pizzerijo Mladina na Levstikovi ulici v Celju, ni privabil vonj te italijanske specialitete. To je dokazal s tem, ko je odnesel nekaj drobiža in odšel zelo razočaran nad izkupičkom.

Od začetka januarja do 8. februarja je neznanec vlomil v disco, ki ga ima O. K. iz Celja v najemu v kljubskih prostorih Neptuna. Storilec je odnesel vse, kar se je odnesti dalo, lastnik disco opreme pa se bo moral ponovno opremiti z vso »feršterkerijo«.

Osmega februarja so velenjski policisti prijeli vlomilca. Iz kioska ČGP Delo na Trgu mladosti je nesel plen: preko 700 škatel zavojčkov cigaret in nekaj drobiža. Prijeti in osumljeni šestindvajsetletnik se je dva dni pred tem vlomom vrnil s prestajanja zaporne kazni na Dobu, 9. februarja zjutraj pa se je s kazensko ovadbo znašel pred preiskovalnim sodnikom. Svoboda je bila kratka in grenka.

V času od 4. do 9. februarja je neznanec vlomil v prostore gasilcev na Babnem v Celju. Po temeljiti preiskavi je odšel žalosten in praznih rok. Pač ni bil gasilec.

DELO plus

Mrtev v stanovanju

Ko je oče prišel obiskat sina, ga je našel mrtvega v njegovem stanovanju. V torek, 5. februarja zjutraj je v stanovanje pokojnega Franca Leskovarja iz Žič pri Slovenskih Konjicah prišla tudi skupina preiskovalcev, ki na truplu niso našli znakov nasilja. Je bila za smrt kriva plinska peč za ogrevanje? Priskava še ni končana.

93 POROČA

Ker je v minulem tednu pritiskal mraz, so bile tudi ogrevalne naprave pod visokim pritiskom. Zato so veselo pokali radiatorji na vseh koncih mesta Celja in okolice. Seveda je bilo pri tem tudi veliko vode in občani so že govorili o poplavah v stanovanjih. Pa so se spet obrnili – na koga le naj bi se – na Center za alarmiranje in obveščanje in na samega gospoda direktorja Zavoda za požarno varnost v Celju. Kolikor nam je znano, ti dve instituciji še nista zadolženi za zapiranje vode in popravljanje radiatorjev.

Z vodo oziroma pokvarjenim hidrantom so imeli težave tudi na Celovški 10, in v Merxu, kjer je bilo treba prečrpavati vodo v silosih. V Metki so celjski poklicni gasilci prečrpavali nafto, bili so tudi reševalci v cestnoprometnih snežnih zdrahah. Začuda se je ta teden po nepotrebnem oglasila le Slovenijalesova »sirena« v Zidanškovi. Ostale poznane nagajivke je menda preveč zeblo.

M. A.

Smrtonosna eksplozija

V sredo, 6. januarja popoldne je v gozdu ob naselju Hudinja v Celju umrl sedemnajstletni N. R. iz Celja, dijak drugega letnika vojaške gimnazije v Ljubljani.

Tragično preminuli N. R. je to popoldne aktiviral improvizirano ročno bombo. Pred tem je šolsko bombo M 52 R doma predelal tako, da je vanjo vstavil eksplozivno zmes, ki je ob detonaciji vžigalnika v gozdu eksplodirala v rokah pokojnega, ki je umrl na kraju dogodka. Lažje telesno poškodovan je bil petnajstletni T. P. iz Celja.

Stresla ga je elektrika

Pri nakupovanju v prodajalni Rio, trgovskega podjetja Center v Celju, je v petek, 8. februarja doživel občan M. C. udar električnega toka. Streslo ga je, ko je izbiral po hladilni skrinji za mlečne izdelke. Prepeljali so ga v celjsko bolnišico, kjer je ostal na opazovanju. Komisija UNZ Celje je na hladilni skrinji ugotovila pomanjkljivosti, zadnjo besedo pa bodo izrekli strokovnjaki za elektriko.

Pretep v Rogaški

V ponedeljek, 4. februarja popoldne sta R. P. in M. F. iz Rogaške Slatine popivala v enem od tamkajšnjih bifejev. V bifeju sta se začela prepirati, ko pa sta ga zapustila, je M. F. nekajkrat udaril s kolom R. P.-ja, ga zbil na tla in ga, ležečega, obrcal. Nato ga je zvlekel na travnik in ga porinil, tako da se je R. P. kotalil po pobočju. Ko se je hotel pobrati, ga je M. dohitel ter ga spet večkr udaril s kolom po glavi ter tako dotolkel, da je oblež v nezavesti. V takšnem st nju ga je pustil in odšel. Ž tev so občani našli na kra dogodka. V bolnišnico v C lje so ga pripeljali v krit nem stanju. Kasneje so pri li osumljenega M. F., ki je b s kazensko ovadbo privede k preiskovalnemu sodnik Temeljnega sodišča v Celju.

Beg iz zapora

Desetega februarja pono je neznanec na Polulah v Ce lju odvzel osebni avto dian last L. B. iz Žalca. Se isto no pa so policisti iz Hrastnika i kriminalisti, ki so bili o d godku obveščeni, prijeli pe gojencev zapora za mladole nike v Celju, ki so to noč i zapora pobegnili. S »sposo jenim« avtom so se odpeljal na območje Hrastnika, kje je eden od ubežnikov doma

Našli so ga blizu doma

V sredo, 6. februarja so v bližini svoje domačije našli mrtvega Jožeta Borovnika (65) iz Strmca nad Dobrno. Našli so ga v bližini planinske koče na Paškem Kozjaku, kjer so pokojnega v nedeljo zadnjič videli.

Komisija strokovnjakov je ugotovila, da je pokojni Borovnik v nedeljo v planinski koči popil nekaj žgane pijače in odšel proti domu. Na tej poti je večkrat padel, v bližini domače hiše pa skrenil s prave poti ter obležal in zaradi podhladitve umrl. Vzrok smrti so potrdili tudi pri sanitarni obdukciji.

PROMETNE NEZGODE

Skorajda ne pomnimo, da bi se na našem območju v tednu dni pripetila ena sama hujša prometna nezgoda, to dejstvo pa je presenetljivo in razveseljivo tudi zato, ker so bile v minulih dneh cestno prometne razmere s snegom, brozgo in ledom vse prej kot ugodne. Upajmo le, da to zatišje ne bo prineslo nevihte.

Šestnajstletnik v avtu

Prometna nezgoda se j pripetila 5. februarja okoli poldneva na prehodu lokal ne ceste čez železniško pro go v Šmarju pri Jelšah.

Iz smeri magistralne cest je proti osnovni šoli v Šmar ju vozil osebni avtomob šestnajstletni J. V. iz Vršn vasi. Ko je pripeljal do om njenega križišča ceste z ž lezniško progo, se pri pr metnem znaku »stop« n ustavil, ampak je zapeljal n enotirno železniško prog

V tem trenutku je iz smer Stranja pripeljal potniš vlak, ki je trčil v osebni avto mobil. Na srečo je bil mlad letnik »le« huje telesno p škodovan, saj bi se dogode lahko končal še bolj tra gično.

M. A

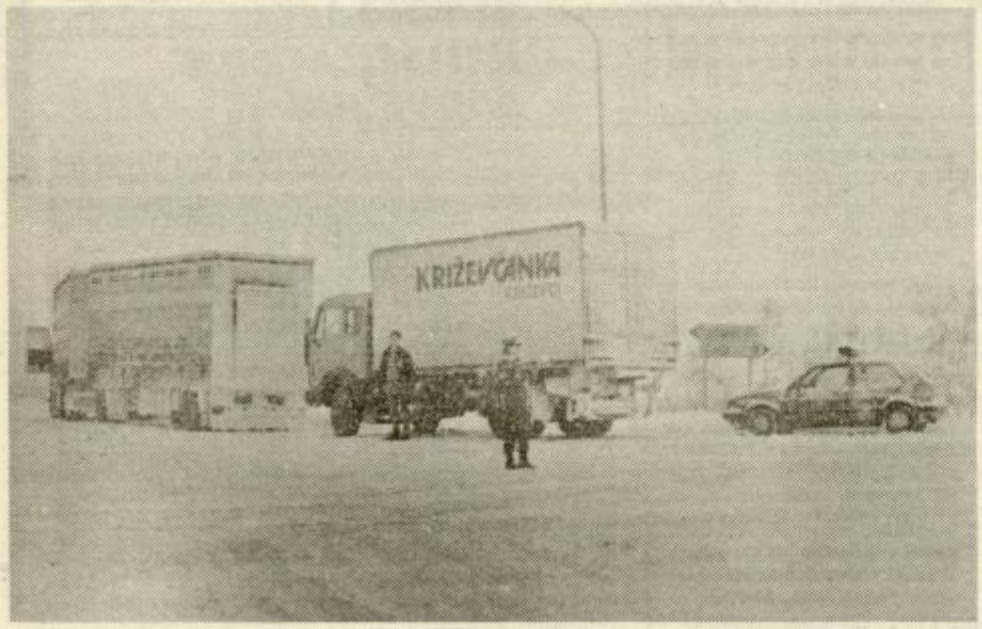

Nepričakovane obilnejše padavine so v cestnem prometu med Celjem in Ljubljano povzročile precej težav voznikom s slabo zimsko opremo, zato so jih morale miličniške patrulje izločati iz prometa, kar je povzročalo še dodaten zastoj v prometu.

Foto: L. KORBER

DISKONT m
SP. REČICA 63270 LAŠKO
(pri tovarni TIM)
tel. (063) 731-046

NAKUP TEDNA:
– moka – 50 kg – 1 kg 6.60
– olje Zvezda 16.90
– sladkor – 50 kg – 1 kg 10.20
– pralni prašek 3 kg 65.90

Odprto od 7.30 do 19. ure, sobota od 7.30 do 17. ure, nedelja od 7.30 do 12. ure.

Vabimo vas v trgovino z živili Rebeko v Badovinčevi ulici.