TEDNIK

YU ISSN 0040–1978

GLASILO SOCIALISTIČNE ZVEZE DELOVNEGA LJUDSTVA

LETO XLII, ŠT. 24 Ptuj, 29. junija 1989 CENA 3000 DINARJEV

IZ VSEBINE

Nove participacije (stran 3)
Radijski valovi s kmetij (stran 3)
Coprnice zagotovo so! (stran 5)
Maturanti iz leta 1949 (stran 7)
34. praznik KS Miklavž (stran 10)

Od 1. julija s čeladami!

Novi zakon o temeljih varnosti cestnega prometa nalaga obvezno uporabo zaščitnih čelad tudi za voznike koles z motorji ali kot jih popularno imenujemo »čebelice«. Od 1. julija naprej pa bodo kršitelje te določbe začeli tudi kaznovati. Mandatna kazen za neuporabo zaščitne čelade je pičlih 20 tisočakov ali dva stara milijona, kar je razmeroma malo. Gotovo pa ni treba posebej omenjati, kakšna kazen lahko zadene voznika kolesa z motorjem, če brez zaščitne čelade pade po cestišču . . .

Zatorej od 1. julija naprej zaščitne čelade tudi na kolesu z motorjem!

-OM

Najlepša Slovenka

Na Ptuju imamo očitno dober okus in pravo merilo za lepoto, saj smo najlepšo Slovenko izbrali prav mi pred nekaj meseci v Super Liju. Pravzaprav si je Mariborčanka Anka Kocmur, sedaj miss Slovenije, takrat delila stopničko najlepše s Ptujčanko Rebeko Mahorič, ki je na izboru za najlepšo Slovenko 23. junija v Mariboru pred polno dvorano na Taboru prav tako nastopila.

PREBERITE NA STRANI 12:

- **Kaj je izjavila najlepša Slovenka za ptujski Tednik**
- **Najlepša Ptujčanka Rebeka Mahorič tik pred nastopom**
- **Koga vse smo srečali na spektaklu leta**
- **Ali kroji življenje nežnega spola lepota**

Anka Kocmur, najlepša Slovenka.

Mini maturanti na pragu velikega sveta

Nikoli več vrtec . . . (Foto: D. Divjak)

Nasvidenje vrtec, živela šola, bi lahko rekli temu živahnemu, breskrbnemu sprevodu mini maturantov in enot ptujskega vrtca. Odrasli pa so verjetno razmišljali in jim želeli, da bi se naše razmere v prihodnjih letih, ko bodo drsali šolske klopi, vendarle spremenile — na boljše. Še posebej takrat, ko bo ta generacija iskala zaposlitev. Tudi mi se pridružujemo tem željam in želimo mini maturantom, da bi rasli z mini problemi in težavami.

NaV

Zbori bodo zasedali 17. in 25. julija

Predsedstvo skupščine občine Ptuj je v ponedeljek odločilo, da bodo zbori občinske skupščine zasedali 17. in 25. julija. 17. bo zasedal družbenopolitični zbor, zbora krajevnih skupnosti in združenega dela pa 25.

Predsedstvo v ponedeljek ni moglo razpravljati o vseh točkah dnevnega reda julijskega zasedanja, saj vsega materiala še niso pripravili. V osrednjih točkah pa naj bi govorili o bodočem razvoju turizma v občini, o osnutku sprememb in dopolnitev družbenega plana občine Ptuj ter o kulturi.

V pripravah na julijsko zasedanje bo predsedstvo veliko pozornost namenilo tudi sklepčnosti. Dopusti se bodo pričeli in hitro se lahko zgodi, da bo kakšen zbor nesklepčen. Še posebej to velja za družbenopolitični zbor, ki ima na dnevnem redu nadomestne volitve in mora imeti dvetretjinsko večino.

Člani predsedstva so se seznanili tudi s programom prireditev ob prazniku občine Ptuj, ki bodo julija, avgusta in septembra. Pripravljajo jih v različnih organizacijah. Posvečene so 47-letnici poslednjega boja slovenjegoriške Lackove čete, 1920-letnici Ptuja, 750-letnici kletarstva in 750-letnici minoritskega samostana.

Osrednja slovesnost bo v soboto, petega avgusta, ko bo tudi slavnostno zasedanje zborov občinske skupščine. Na njem bodo podelili tudi letošnja občinska priznanja.

Do prihodnje seje pa bodo člani predsedstva razmislili o nadaljnjem sodelovanju občine Ptuj v skupnosti slovenskih in podravskih občin. Izkušnje so pokazale, da gre v obeh primerih zgolj za formalno, ne pa vsebinsko povezavo. Občine lahko tvorno sodelujejo tudi brez formalnih oblik.

MG

Prekomorci, dobrodošli v Ptuju

V torek, 4. julija, na dan borcev bo Ptuj gostil borce pete prekomorske brigade, ki bodo proslavili tudi 45. obletnico ustanovitve brigade, opravili volilno skupščino brigadne skupnosti in se potem zbrali v Ulici V. prekomorske brigade, kjer bodo na stanovanjski zgradbi št. 42 odkrili spominsko ploščo padlim borcem V. prekomorske brigade iz občine Ptuj. Slavnostni govornik bo Peter Bekeš, izvršni sekretar P CK ZKS. V zbor borcev V. prekomorske se bodo vključili tudi borci in aktivisti iz ptujske občine. Slovesnost bodo končali s tovariškim srečanjem v gasilskem domu v Ptuju.

Večina borcev V. prekomorske brigade Ivana Turšiča-Iztoka je prišla v oktobru in novembru 1944 iz severne Afrike in Anglije v južno Italijo, kjer je bila brigada opremljena in nato v treh konvojih prepeljana čez Jadran na že osvobojeno dalmatinsko obalo. V začetku leta 1945 je brigada že posegla v boje in nadaljevala zmagoslavni pohod skozi Liko. Navdušenih in vojaško izvežbanih borcev ni mogla zaustaviti nobena sila. Prebili so se v Belo Krajino. v Črnomlju jih je pozdravil takratni komandant slovenske vojske Dušan Kveder-Tomaž, potem pa je bila brigada ukinjena, njeni borci pa razporejeni v brigade 15. in 18. divizije NOV Slovenije, da so v njih nadaljevlai boj za osvoboditev Ljubljane in drugih krajev naše domovine.

Borcem NOV in aktivistom OF čestitamo ob 4. juliju — dnevu borcev!
Posebej čestitamo borcem pete prekomorske brigade in jim želimo prijetno počutje med nami!

Z območja sedanje ptujske občine je bilo v V. prekomorski brigadi 147 borcev, v bojih jih je padlo 29, njim v spomin bo odkrita plošča. Danes še živi v ptujski občini 76 borcev te brigade, na območju občine Ormož pa 30. Podatki zgovorno govore o veliki zastopanosti borcev V. prekomorske brigade z našega območja.

FF

UVODNIK

Utapljanje v mleku

Zaradi neenotnega jugoslovanskega tržišča se Slovenci že utapljamo v mleku. Ob dosežkih stroke in uspešnem usmerjanju kmetij v prirejo mleka smo prirejo dvignili daleč nad našo porabo. Res je sicer, da je poraba mleka pri nas v primerjavi z zahodno Evropo kar prepolovljena in da ob podražitvah sedanjega časa še močno pada. Imamo torej nekaj možnosti: dvigniti standard prebivalstva, da se bo bolj zdravo prehranjevalo tudi z več mleka in mlečnih izdelkov, mleko predelovati in izdelke kopičiti v skladiščih, ga izvažati pod razumno ceno ali pa zmanjšati prirejo in odkup.

Standarda čez noč ne bomo dvignili, prej nasprotno, skladišča mlekarn so že sedaj precej polna, tudi izvažamo že mleko (seveda po nizki ceni). Zmanjšanje prireje in odkupa pa bi pomenilo korak nazaj in dokončen udarec slovenski živinoreji. Stroka še ni izumila krave, ki bi dajala teleta in bi skrbela za obnovo črede, ob tem pa nas ne bi obremenjevala še z mlekom. Ohranitev sedanjega nivoja prireje mleka je torej sočasno ohranitev živinoreje.

V vrtinec kriznih časov so potegnjeni tudi živinorejci in pridelovalci mleka. Kljub nenehnemu višanju odkupnih cen in dogovorom s slovensko vlado ni prave rešitve. Inflacija sproti izniči vsa prizadevanja, potrošnik je že precej obubožan in na drugi strani se mu pridružuje obubožani kmet. Kmetje trdijo, da se na njihov račun in na račun potrošnika redi nekdo, ki spremlja mleko na poti do potrošnika. Krava in kmet sta v prireji mleka le najpomembnejša in tako upravičeno zahtevata v maloprodajni ceni namesto tretjinskega polovični delež. Slovenska kmečka zveza že nekaj mesecev opozarja in grozi z bojkotom oddaje mleka. Bojkot kot gesta medsebojne povezanosti kmečkega stanu in opozorilo republiški in zvezni vladi naj bi mlekarje »prikrajšal« za sinočnjo in davišnjo oddajo mleka. Zadruge in mlekarne se v glavnem solidarizirajo s kmeti, vendar na bojkot gledajo kot na izključno kmečko zadevo. Morda je enodnevni bojkot celo dobrodošel za njihova prepolna skladišča. Četudi bo oziroma je bojkot uspel ali ne, ostaja vprašanje: ali bomo v mleku utopili vsa dosedanja prizadevanja za razvoj slovenske živinoreje?

Jože Bračič

Središče v območni ligi

Nogometaši Središča, prvaki MNZ Ptuj, so se v kvalifikacijah za vstop v vzhodno območno ligo pomerili s Hrastnikom. Na gostovanju je bilo 0:0, v nedeljo pa so na svojem igrišču zmagali z 2:1 in se uvrstili v ligo, v kateri je s tega območja ptujska Drava. Uvrstitev v območno ligo je uspela tudi mladincem Pragerskega. Čestitamo!

I. k.

Velika nagradna igra ob obletnici Emone Merkurja!

Stran 8!

750 LET MINORITSKEGA SAMOSTANA V PTUJU

Danes posvetitev gotskega prezbiterija cerkve sv. Petra in Pavla

Prva od svečanosti ob 750-letnici minoritskega samostana v Ptuju bo drevi ob 19. uri. Mariborski škof doktor Franc Kramberger bo posvetil gotski prezbiterij cerkve sv. Petra in Pavla. Cerkev je bila v bombnem napadu leta 1945 porušena, poškodovan je bil tudi prezbiterij. Ob praznovanju 1900-letnice mesta Ptuja je bil dozidan in dobil je tudi streho. V letu 1985 pa se je pričela obnova celotnega kompleksa samostanskega objekta in naj bi bila končana letos.

Drevi bo prezbiterij posvečen v bogoslužni prostor, svečanost pa je sočasno z župnijskim praznikom, ki ga župnija praznuje na današnji dan.

Osrednja slovesnost ob 750-letnici bo v septembru, oktobra pa bo še zgodovinski simpozij. Izdali pa bodo tudi zbornik.

NaV

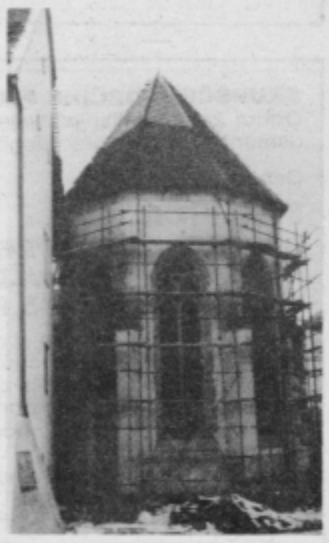

Obnavljanje prezbiteja — pogled od zadnje strani.

TVD PARTIZAN GORIŠNICA

PROGRAM PRIREDITEV OB 35-LETNICI TVD PARTIZAN GORIŠNICA

1. Petek, 30. 6. 1989, ob 18h (mesto prireditve: stadion)
- nastop Zlate selekcije in društva slovenskih duhovnikov
- Mopedšov sekcija-PAX
- pred in med tem demonstracija juda v izvedbi JK Gorišnica

2. Sobota, 1. 7. 1989, ob 18h (mesto prireditve: telovadnica OŠ)
- Šahovska simultanka z mojstrskim kandidatom in mednarodnim sodnikom tov. Jankom Bohakom

3. Nedelja, 2. 7. 1989, ob 15h (mesto prireditve: stadion)
- Začetek proslave ob 35-letnici; otvoritev in pozdrav gostov, slavnostni govor, kronika društva, podelitev priznanj, otvoritev novozgrajenih objektov, kulturni program.
- po proslavi zabava z ansamblom AGROPOP.

35 LET
Mercator Izbira Panonija Ptuj

KAKO SMO ZAČELI IN KAKŠNI SMO DANES

Stran 6

S 65. seje izvršnega sveta skupščine občine Ormož

● OD 15. JUNIJA DRAŽJA VODA ● ODVOZ ODPADKOV BODO PLAČEVALI PO KVADRATNEM METRU STANOVANJSKE POVRŠINE OZIROMA POSLOVNEGA PROSTORA ● PORABLJENA VODA — KRITERIJ ZA PLAČEVANJE KANALŠČINE

V primerjavi z občinama Ptuj in Ljutomer je v Ormožu najdražja voda. Od 15. junija dalje plačujejo gospodinjstva za kubični meter 4.720 dinarjev, gospodarstvo pa 10.920 dinarjev, kanalščina za kubični meter porabljene vode pa znaša 160 dinarjev. Nova cena vode v Ptuju je za gospodarstvo 4.760 dinarjev, za gospodinjstva pa 2.980 dinarjev. V Ljutomeru je cena v primerjavi s Ptujem nekoliko višja, vendar občutno manjša od Ormoža: za gospodinjstva bodo odšteli 3.180 dinarjev, za gospodarstvo pa 5.950 dinarjev.

Člani izvršnega sveta skupščine občine Ormož so vprašali, zakaj tako velika razlika v ceni vode v primerjavi s sosednjima občinama. Ivan Zadravec, direktor Komunalnega podjetja Ormož, ki z ormoškim vodovodom upravlja, je povedal, da je v občini Ormož pač najdražji sistem, ker je z vodovodom v celoti pokrit ves hriboviti predel občine, tako da morajo vodo tudi do štirikrat prečrpavati iz vodnjakov do vodohramov na hribih, potem šele lahko pride do končnega porabnika. Pri tem pa je največji strošek električna energija, saj se njena cena veča vsakih 45 dni.

Slišati je bilo tudi predlog, da bi Komunalno podjetje Ormož pričelo razmišljati o svojem viru električne energije (agregat). Še bolj posrečena pa se je zdela pobuda, da bi na prvem hribu — to je na Hajndlu — načrpano vodo, kjer je sedaj podzemni rezervoar, tega dvignili še višje, za kar bi morali zgraditi stolpni rezervoar, kakršnih je na območju občine Ormož pet, pa bi potem voda po vsem območju tekla po načelu prostega pada in veznih posod. Še občutneje pa se bodo stroški za pitno vodo dvignili ob gradnji oziroma pričetku obratovanja čistilne naprave v Ormožu.

Odvoz odpadkov so do sedaj zaračunavali po smetnjakih, sedaj pa so spremenili obračun: odmerja se po kvadratnih metrih stanovanjskega oziroma poslovnega prostora. Za kvadratni meter stanovanja bodo odšteli 330 dinarjev, za kvadratni meter poslovnega prostora pa 680 dinarjev.

Omenili smo tudi podražitev kanalščine, ki pa ni posebno velik strošek pri porabi vode. Ker kanalizacijskega sistema v občini razen v Ormožu ni, je bila na minuli seji izvršnega sveta skupščine občine Ormož sprejeta pobuda, da naj bi povsod, kjer imajo vodovod, imeli tudi kanalizacijo. To zahteva sistemski pristop in zbiranje denarja za ta namen.

VIDA TOPOLOVEC

PTUJSKI IZVRŠNI SVET O TEKOČEM POSLOVANJU V ZDRAVSTVU IN O NAČRTOVANIH INVESTICIJAH IZ SAMOPRISPEVKA

Kratkoročna rešitev še ni dolgoročna

Že vrsto let smo priče nesistemskega urejanja družbenoekonomskega položaja družbenih dejavnosti. Tako smo v prejšnjem tednu krpali polletno bilanco zdravstva, ki je v občini v najhujših težavah. Če ne bo dodatnih težav, zdravstvo v polletju ne bo imelo izgube.

S tem smo samo začasno odložili agonijo te dejavnosti. Podobno bi lahko rekli tudi za druge družbene dejavnosti v občini. Kako bomo ta vprašanja dolgoročno rešili, nihče ne ve. Samo s tem, da podpiramo zmanjševanje neracionalnih stroškov in zagotavljanje boljših možnosti šolam, kulturi, znanosti in zdravstvu, ki so naša prihodnost in ne naša nadloga, ne bo šlo. Potrebne so konkretne aktivnosti. V ptujski občini smo že rekli, da smo za nacionalno zdravstvo in šolstvo.

IMAMO KONCEPT RAZVOJA ZDRAVSTVA?

Predstavniki ptujskega zdravstvenega centra — vodje temeljnih organizacij, računovodkinja in direktor — in predstavnici skupnih služb družbenih dejavnosti občine Ptuj so se 22. junija udeležili seje občinskega izvršnega sveta ter na njej razpravljali o trenutnih težavah v zdravstvu in možnih oblikah sanacije.

Če smo se do sedaj izgovarjali na zakonske omejitve, v bodoče tega ne bo več, je bilo še posebej poudarjeno. Pokriti se bo treba s tem, kar bomo v občini zagotovili. Zato si bodo v občinskem izvršnem svetu, komiteju za družbene dejavnosti, zdravstveni skupnosti in v vodstvu zdravstvenega centra prizadevali narediti vse, da bodo zagotovili denar za usklajeni program. Izvršni svet je tudi odločil, da se prispevna stopnja za zdravstvo iz BOD poviša za 0,5 odstotka. Glede njegovega bodočega razvoja pa je bilo poudarjeno, da se bo ptujsko zdravstvo moralo specializirati za dejavnost, za katero ima tehnične pogoje in kader. Samo s tem se bo lahko vključilo v tržni sistem.

Precej govora je bilo tudi o bodoči organiziranosti Zdravstvenega centra. Izvršni svet vztraja, da se organizacija prilagodi temu, da se bodo vodilni delavci bolj ukvarjali z organizacijo in razvojem stroke, manj pa s finančnimi vprašanji. Tudi glede temeljnih organizacij bo potrebno nekaj narediti. Poziv izvršnega sveta je namenjen tudi vodstvu centra z namenom, da se le-to poenoti.

Kljub vsem težavam sta osnovno zdravstveno varstvo in bolnišnična dejavnost v zadnjih letih veliko naredila. Napredek je v strokovnem delu, kadrih, v prostorih, manj pa v opremi. Zato dileme o tem, ali bomo v bodoče v Ptuju imeli bolnišnico ali ne, ne bi smelo biti. Pri pravilno zastavljenem razvojnem konceptu teh vprašanj gotovo ne bi bilo. Vsaka storitev, tudi bolnišnična, bi bila drugje dražja. V ptujski bolnišnici so v zadnjem času — po besedah vodje dr. Lojzeta Arka — veliko naredili, da bi zmanjšali odliv. Tako delajo sami teste na AIDS, vse infuzije (druge bolnišnice jih kupujejo), uvedli so nove rentgenske in ultrazvočne preiskave in drugo.

PREDNOST LE PORODNIŠNICI

Precej vroče, celo bolj kot pri finančnih vprašanjih (četudi gre za kratkoročno reševanje zadev), je bilo okrog uresničevanja investicijskega program, za katerega v 60 odstotkih prispevajo denar občani iz samoprispevka. Trenutno še ni nič odločeno, kako bo z gradnjama. Glede tega, kdo naj bi imel prednost pri gradnji, saj je denarja premalo, ker letos gradbene cene prehitevajo priliv iz osebnih dohodkov, se zdravstveni delavci niso poenotili. Za porodnišnico je bil najbolj vztrajen le vodja temeljne organizacije bolnišnica.

Izvršni svet pa je za ta trenutek izbral najmanj bolečo in za vse sprejemljivo odločitev. Ponovil bo razgovor z direktorji ptujskih organizacij združenega dela, da bi le-te podobno kot za nakup najnujnejše medicinske opreme podpisale sporazum o združevanju denarja za dobo nekaj let, da bi načrtovani investiciji v zdravstvu tudi uresničili.

V izvršnem svetu tudi menijo, da je potrebno narediti vse, da bi projekte zmanjšali in tudi s tem privarčevali nekaj denarja. **V tej fazi reševanja zadev naj bi tudi dali prednost porodnišnici, četudi dispanzerji ne bodo potisnjeni ob stran.** Pri vseh odločitvah pa je potrebno upoštevati, da porodnišnico gradimo za jutri. Takšno je tudi mnenje predsednika odbora za nadzor nad zbiranjem sredstev samoprispevka Martina Berdena.

Predsednik odbora za gradnjo porodnišnice Jože Botolin na seji ni sodeloval. Napovedal je celo odstop, če se bodo zadeve tudi v bodoče tako reševale. Sklepe sprejemamo, ne pa tudi uresničujemo. V takih razmerah je resnično težko delati.

Kaj pa občani? Za referendum so bili predvsem zaradi porodnišnice. Njihovo odločitev bi veljalo spoštovati. Vprašali smo nekaj deset občanov, za katero investicijo bi se v tem trenutku odločili, če bi se pokazalo, da imamo premalo denarja (v tem trenutku je tako); vsi so bili za porodnišnico. Pri tem pa poudarjajo, da moramo rešiti tudi prostorsko stisko dispanzerskih dejavnosti.

MG

Novi prostori cestnovzdrževalne baze v Ormožu

Minuli četrtek so bili odprti novi prostori cestnovzdrževalne baze na Ljutomerski cesti v Ormožu, last Cestnega podjetja Maribor — TOZD za varstvo in vzdrževanje cest Ptuj. Za naložbo, ki je veljala 370 milijonov dinarjev, so uporabili deloma svoja sredstva, deloma pa posojilo iz fonda za manj razvite. Nova cestnovzdrževalna baza meri 354 kvadratnih metrov, obsega pa skladišče, pisarne, garaže in depo za posipni material. Gradili so jo od avgusta lani.

Od 1982. leta vzdržuje TOZD za VVC Ptuj več kot 100 km lokalnih in okoli 104 km regionalnih in magistralnih cest na območju občine Ormož in deloma na območju ptujske občine.

Direktor TOZD Ferdo Vajngerl je povedal, da se novi prostori ne dajo primerjati s starimi v Ulici dr. Hrovata, kjer so imeli do sedaj v izrazitem spalnem naselju svojo bazo. Težko je bilo predvsem pozimi, ko so stroji ropotali pozno v noč ali pa zgodaj zjutraj in budili stanovalce. Nova lokacija je zunaj naselja, imajo pokrite garaže in šoferji pozimi ne bodo izgubljali časa s pripravo tovornjakov, lahko bodo hitreje odšli na teren. Ob vsem tem so bili stari prostori vse prej kot varni pred požarom. Po dolgem iskanju so našli primerno lokacijo na križišču dveh regionalnih cest, kljub temu da je bilo ob tem nekaj godrnjanja posameznikov, češ da bo nova stavba onemogočala preglednost v križišču.

Milan Ritonja, predsednik skupščine občine Ormož, je menil, da je to en gospodarski objekt več v občini, za katerega Ormožanom ni bilo treba zagotoviti sredstev. Meni, da je objekt velik ekološki prispevek k cestnemu razpotju Ormoža in se lepo poda v okolje.

Ta dan so delavci TOZD za VVC Ptuj praznovali. Ob novem objektu, na katerega so ponosni vsi tisti, ki delajo v Ormožu, so proslavili še 28. junij — dan cestarjev. (Na ta dan leta 1961 je bil namreč sprejet zakon o cestnih podjetjih.)

Pogovorili smo se tudi z Milanom Kolblom, delovodjem v Ormožu, doma iz Velikega Brebrovnika. Vprašali smo ga, kaj delajo cestarji na teh več kot 200 km cest poleti in pozimi.

»Naše delo pozimi je odvisno od vremena. Čez dan smo dežurni; če je vreme lepo, ponoči ni potrebno dežurati, povsem drugače pa je, ko sneži ali dežuje in zmrzuje. Potem smo seveda na terenu. Poleti smo v bazi samo zjutraj, potem odidemo na teren. Popravljamo cestno signalizacijo, saj jo nekateri lomijo ali poškodujejo. To se nam je nekaj časa dokaj pogosto dogajalo s tablo na cesti od ormoške železniške postaje. Tuintam so katerega vročekrvneža ujeli, pa je moral plačati tisto, kar je poškodoval. Največkrat pa ne ujamemo prav nikogar. Predvsem spomladi barvamo prehode za pešce in rišemo drugo talno signalizacijo. Veliko časa porabimo tudi za vzdrževanje cest. Sem sodi tudi košnja trave ob cesti in cestnih jarkih, sekanje grmovja, čiščenje kanalov in podobna dela.«

Na vprašanje, kako gledajo na novo pridobitev delavci, je menil, da je to resnično velika pridobitev za njih, saj imajo končno vse tisto, kar je za njihovo službo potrebno — od umivalnice, kopalnice, priročnega skladišča, prostora, kjer bodo lahko v miru in kulturno pojedli svojo malico, do garaž ter lope za deponijo posipnega materiala.

Vida Topolovec

sozd zcp, ljubljana, n. sub. o.

cestno podjetje maribor n. sub. o.

TOZD ZA VVC PTUJ

Ob dnevu cestarjev — 28. juniju iskrene čestitke vsem delavcem, zaposlenim v TOZD za varstvo in vzdrževanje cest Ptuj, vsem udeležencem v cestnem prometu pa varno vožnjo.

TOZD za VVC Ptuj

SKUPŠČINA OBČINE PTUJ
Odbor za spremljanje izvajanja usmeritev družbenega dogovora

Datum: 22/6-1989

STALIŠČE
ODBORA ZA SPREMLJANJE IZVAJANJA USMERITEV DRUŽBENEGA DOGOVORA SKUPŠČINE OBČINE PTUJ

1. Odbor za spremljanje izvajanja usmeritev družbenega dogovora Skupščine občine Ptuj je na podlagi podatkov o gibanju osebnih dohodkov in življenjskih stroškov v letošnjem letu ponovno ocenil izhodiščne vrednosti bruto osebnih dohodkov za obdobje januar—junij 1989.
   Izhodiščne vrednosti znašajo:

	januar—junij
BOD_9	26.400.000
Rast bruto osebnih dohodkov v gospodarstvu občine glede na povprečje 1988	290 %

   Navedeno oceno rasti upoštevajo organizacije in skupnosti s področja negospodarstva, ki v skladu s samoupravnimi splošnimi akti in družbenim dogovorom usklajujejo sredstva za bruto osebne dohodke z rastjo v gospodarstvu občine.
2. Sredstva za regres za letni dopust se izplačajo v skladu s samoupravnimi splošnimi akti, usklajenimi z družbenim dogovorom o skupnih osnovah in merilih za samoupravno urejanje odnosov pri pridobivanju in delitvi dohodka v SR Sloveniji (Uradni list SRS, št. 20/87), s tem da se upošteva, da je v BOD_9 I-VI 1989 upoštevanih šest dvanajstin predvidenih sredstev.

Predsednik odbora:
Boris HORVAT, s. r.

POSVET O URESNIČEVANJU KOLEKTIVNE POGODBE

Za usklajeno uresničevanje

V Mariboru so se na posvetu, ki ga je sklical Medobčinski svet ZSS za Podravje, 22. junija sestali predstavniki upravnih struktur, sindikata, tajniki obrtnih združenj ter drugi odgovorni, da se dogovorijo o usklajenem uresničevanju vsebine nove kolektivne pogodbe. Ta je bila objavljena v Uradnem listu 18. maja letos.

Uresničevanje kolektivne pogodbe je naloženo sindikatu in obrtnim združenjem. V Ptuju je bil posvet o novi vsebini kolektivne pogodbe in njenem uresničevanju v torek zvečer.

Nova kolektivna pogodba ima precej novosti. V primerjavi s prejšnjimi določili se je najnižji OD povečal za 39 odstotkov, dodatek za minulo delo je zamenjal dodatek za delovno dobo, za jubilejno nagrado je upoštevana cela delovna doba, to ne glede na to, kje je delavec delal, preden se je zaposlil v obrti. Regres za prehrano nima določene zgornje vrednosti, povišan pa je tudi regres za letni dopust. Močno je zaostrena tudi disciplinska odgovornost, kolektivna pogodba pa ima tudi novo poglavje, in to delo na domu.

Kot je povedal Vlado Belšak, sekretar sindikalne konference delavcev v obrti Maribor, se določila nove kolektivne pogodbe uporabljajo od 1. 4. 1989, določila 51. člena, ki govori o osebnih dohodkih, pa od 1. maja letos.

Sindikati in obrtna združenja bodo morali več kot doslej narediti, da se bodo obrtniki in delavci seznanili z določili pogodbe. Z večjim poznavanjem bo tudi uporaba boljša. Po besedah Vlada Belšaka tudi v bodoče ni pričakovati bistvenega napredka pri tem, saj dokler ljudje niso neposredno prizadeti, jih osnovni akt, na osnovi katerega je sklenjeno delovno razmerje, tudi posebej ne zanima.

MG

Sprejem mladih raziskovalcev

O tem, da je občinska predstavitev raziskovalnega dela srednješolcev in osnovnošolcev pred nedavnim lepo uspela, smo že poročali. Predsednik ptujskega izvršnega sveta Tone Čeh pa je minuli petek sprejel mlade raziskovalce in njihove mentorje iz ptujskega srednješolskega centra. Poudaril je, da je vesel nadpovprečnih rezultatov, ki jih njegovi gostje dosegajo, še posebej zato, ker le s takšnimi — nadpovprečnimi — lahko oblikujemo uspešnejše podjetje in prodornejšo občino. Generacija, ki je na pomembnih položajih danes, pa je dolžna ustvariti razmere, da znanje ne bo več porinjeno ob stran, temveč bo dobro izrabljeno. Predsednik je tudi poudaril, da je znanje prihajajočih generacij osnova za gospodarsko sodelovanje v skupnosti Alpe-Jadran in združeni Evropi, predvsem pa osnova razvojne strategije projekta Slovenija 2000.

Predvsem mentorji so predstavili nekaj osnovnih spoznanj iz letošnjih raziskav, ravnateljica SŠC Meta Puklavec pa razmere, v katerih mladi raziskujejo ter nujnost širše predstavitve njihovih rezultatov. Franc Veselič je poudaril, da je, žal, še vse premalo uporabnih nalog s področja tehnike in tehnologije, razmerje med raziskovalnimi nalogami s področja naravoslovja in tehnike ter družboslovnim področjem pa je močno v korist družboslovnih (70:30).

Moramo omeniti, da je tovrstni sprejem vzpodbuda za mlade in predvsem priložnost za nove predloge. Tako je na primer Branko Mayr poudaril, da je premalo načrtnega in teamskega raziskovalnega dela, za katerega bi si morala občina posebej prizadevati. Skupinsko delo prinaša novo kakovost in racionalnejšo izbiro tem. Dober pa je bil tudi predlog, da bi morale biti raziskovalne naloge dostopnejše širšemu krogu občanov. En način je, da jih je mogoče dobiti v Ljudski in študijski knjižnici v Ptuju, drugi pa, da najzanimivejše objavijo v sredstvih obveščanja.

d. l.

Avtokamp bodo odprli v začetku julija

Vreme tudi letos nagaja topliškim delavcem. Poletna kopalna sezona se še ni pričela. Od odprtja poletnih bazenov praktično ni bilo lepega vremena, še manj pa lepega konca tedna.

Gostov pa je kljub temu še kar veliko. V avtokampu bodo v tem mesecu imeli 2100 nočitev, v bungalovih pa okrog 850. Polni penzion za eno osebo v dvoposteljni sobi je 220 tisoč dinarjev.

Novi avtokamp, v katerem je okrog 80 mest, bodo odprli v začetku julija. Obiskovalcem bo skupaj s starim na voljo že 130 mest. Trenutno imajo največ tujih gostov, sicer pa je teh tudi v preteklosti bilo največ. Razmerje med tujimi in domačimi gosti je 4:1.

V avtokampu se iz leta v leto povečuje tudi število delovnih organizacij, ki so svoje prikolice namestile za celo poletno sezono. Trenutno so to: Sava Kranj, Visoka šola za organizacijo dela iz Kranja, Skupščina občine Žalec, Alpos Šempeter, Metalac Čakovec, Merx — tozd Gostinstvo Radlje ob Dravi in Strojkoplast Maribor.

MG

OD 21. JUNIJA

Nove participacije

V prejšnjem tednu so pričeli veljati novi zneski doplačil k cenam zdravstvenih storitev. Skupščina Zdravstvene skupnosti Slovenije je aprila letos sprejela ukrepe na področju zdravstvenega varstva za letos. Z njimi so e spremenile nekatere obveznosti uporabnikov glede doplačil ob uresničevanju pravic do zdravstvenih storitev, dogovorili pa so se tudi o valorizaciji teh doplačil.

Na osnovi podatkov Zavoda za statistiko SR Slovenije so se aprila osebni dohodki v povprečju povečali za 23,5 odstotka. S tem odstotkom pa so se 21. junija povišali tudi zneski doplačil.

Doplačilo za prvi kurativni pregled v enotah osnovne zdravstvene dejavnosti je 11.100 dinarjev, trije ponovni obiski pri zdravniku splošne prakse so »vredni« 5500 dinarjev, obisk zdravnika na domu 27.200, prvi obisk pri specialistu je 21.600 dinarjev in zdravilo na recept 7400 dinarjev. Oskrbni dan v bolnišnici in zdravilišču stane za pacienta poleg vsega še 16.100 dinarjev, medicinske storitve pa 53.700.

Za 23,5 odstotka pa so se 21. junija povečala tudi doplačila k cenam zobozdravstvenih storitev.

Kako participacije vplivajo na delo v ambulantah, je na seji občinskega izvršnega sveta 22. junija nazorno predstavil vodja temeljne organizacije zobozdravstvo dr. Jože Petrovič. V zobozdravstvu uporabniki doplačujejo k cenam 61 storitev. Po najnovejšem ceniku oziroma seznamu participacij jih ni malo, ki se ne končujejo s polnimi zneski. Tako porabijo samo za pisanje računov in pobiranje denarja (iskanje drobiža) v povprečju pri enem bolniku tri minute, in če jih je v enem dnevu pri zobozdravniku le dvajset, pomeni to izgubljeno uro.

V zobozdravstvu imajo 32 ambulant in to pomeni vsak dan prav toliko izgubljenih ur. To je še podatek več, da bo potrebno vprašanje participacije rešiti na drug način in jo prenesti iz ambulant. Te imajo drugačno vlogo. V njih naj zdravijo, opravljajo preventivno, svetovalno in sicerčnje strokovno delo.

Druge zneske participacij in drugih doplačil bodo valorizirali s prvim julijem.

MG

Radijski valovi s kmetij

Uredništvo kmetijskih oddaj radia Ljubljana je pričelo v letošnjem letu pripravljati posebne enourne oddaje v živo »Radijski valovi s kmetij«. Tako oddajo so pripravili v nedeljo v Juršincih, v njej pa so poleg zadružnikov ptujske kmetijske zadruge sodelovali zadružniki — delavci in člani temeljne organizacije kooperantov pri kmetijskem kombinatu Vipava. Radio Ljubljana tako daje pobudo in prevzema organizacijo srečanj kmetovalcev z različnih območij Slovenije.

Tokratno srečanje v ptujski občini je bilo tretje po vrsti, do leta dva tisoč pa naj bi se srečali prav vsi slovenski kmetje, pripravljajo pa tudi srečanja slovenskih in hrvatskih kmetov.

V soboto je prišlo v goste 38 zadružnikov iz Vipave. V Šikolah, na meji ptujske občine, jih je sprejel direktor v KZ Ptuj Janez Vrečer in jih popeljal na ogled uspešnih kmetij, zvečer pa so Primorce gostili člani trsničarske skupnosti v Juršincih. Pripravili so prisrčen kulturni večer, kjer so se izkazali tako domačini kot gostje, kot že omenjeno, pa so v nedeljo oboji sodelovali v javni kmetijski oddaji radia Ljubljana.

Srečanja te vrste so namenjena medsebojnemu spoznavanju slovenskih kmetov in izmenjavi izkušenj. Tokratno je bilo zanimivo tako za goste kot gostitelje, saj imajo eni in drugi bogate izkušnje v kmetovanju pa precej podobnih problemov.

Gostje s Primorske so si z zanimanjem ogledali sodoben hlev in samopostrežni način krmljenja živine pri kmetu Jožetu Belci v Pongrcah. Na tej v mlečno živinorejo usmerjeni kmetiji imajo trenutno 20 krav molznic, skupaj s teleti in pitanci pa 45 goved. Kot je povedal gospodar, vso krmo pridelajo doma v zadnjem času ne kupijo niti kilograma dragega krmila, dnevno pa oddajo od 350 do 380 litrov mleka.

Ogled kmetije pri Belčevih v Pongrcah

Zanimivo je bilo poslušati izmenjavo izkušenj med juršinskimi trsničarji in onimi iz Vipave, saj se tudi na tem območju Slovenije ukvarjajo z vzgojo sortnih cepljenk. Na območju Primorske so bile opravljene tudi melioracije zasebne zemlje, in to na pobudo kmetov samih. Imajo tudi precej izkušenj pri vzdrževanju melioracijskih sistemov, tam torej, kjer se v naši občini šele dogovarjamo in poskušamo organizirati. Predsednik sadjarsko-vinogradniške skupnosti Dornberk David Šinigoj je povedal, da je v njihovi skupnosti 110 kmetov in da tako rekoč vsi sodelujejo pri vzdrževanju melioracijskih jarkov in cest, skupaj imajo kar 7 kilometrov jarkov. Na poziv predsednika se udeležijo udarniške akcije, če pa kdo noče ali ne more sodelovati, dobi od davčne uprave položnico. Pomembno je tudi to, da delajo vsi lastniki zemlje, ne glede ali imajo na svoji parceli melioracijski jarek ali cesto.

J. Bračič

David Šinigoj: »Vzdrževanje melioracij nam ne dela problema.«

Skupaj so zapeli Grlice iz Vipave in kmečki fantje iz Juršinec

ZMDA SLOVENSKE GORICE 89

Prvi metri jarka na Dravinjskem Vrhu

S slovesnim odprtjem zveznih republiških mladinskih delovnih akcij Slovenske gorice in Goričko 89 smo minulo nedeljo, 25. junija, v Sloveniji pričeli tudi klasično brigadirsko poletje. Mladinski tabori so se namreč pričeli že pred tem, zagotovo pa pomenijo svežino in pomladitev ideje o mladinskem prostovoljnem delu pri nas.

Ob domu učencev v Ptuju je po letu dni spet zadonela brigadirska pesem. Že v soboto so pričeli prihajati: brigada Ilinden 1903 iz Struge v Makedoniji, brigade Duka Gjini iz Kline na Kosovu, brigada Bratstvo—jedinstvo iz Dimitrovgrada v Srbiji, brigada Petefi iz Bačke Topole v Vojvodini ter združena bratska brigada Sesvete—Grocka, ki je sestavljena iz brigadirjev Hrvaške in Srbije. Vseh skupaj je 176, med njimi pa je tudi 11 brigadirjev specializirane brigade Rdečega križa Slovenije, ki so že pričeli brigadirski vrtec in pomoč starejšim krajanom na manj razvitem območju Haloz.

Zbranim brigadirjem in njihovim gostom iz občine in republike je na slovesnosti govoril predsednik skupščine akcije Milan Čuček, ki je v kratkem orisal zgodovinski razvoj mladinskega prostovoljnega dela na ptujskem območju. Akcijo pa je ob svečanem dvigu zastave odprl Igor Lavš, član zvezne konference jugoslovanske mladine.

Svečan trenutek ob dvigu zastave letošnje akcije SG 89

V ponedeljek zjutraj pa so se brigadirji že odpravili na svoje prvo delovišče na Dravinjskem Vrhu, kjer so jih domačini toplo sprejeli, takoj zatem pa so nadaljevali izkop jarka za vodovod proti Leskovcu. Do danes so odprli že blizu 600 metrov trase, precej jarka pa je že tudi izkopanega. Teren je izredno težaven, saj je zemlja težka in ilovnata s posameznimi skalnatimi ali lapornatimi samicami. Zaživelo pa je že tudi delo na področju interesnih dejavnosti v naselju, kjer so se brigadirji vključili v enajst različnih tečajev. Vsem brigadirjem prve izmene ZMDA Slovenske gorice 89, predvem pa članom štaba akcije želimo prijetno bivanje v ptujski občini in ČIMVEČ DELOVNIH USPEHOV!

M. Ozmec

Člani podružnice SKZ iz Ormoža so se odločili za bojkot oddaje mleka

Minuli torek je bil sklican skupni sestanek predstavnikov kmetov občine Ormož s predstavniki Slovinove Temeljne organizacije kooperacija, mlekarn Ptuj in Ljutomer, Mercatorja—Žarje Ormož in sveta potrošnikov.

Ker so še čakali nekatere predstavnike, ki se niso uspeli opravičiti, se je sestanek pričel nekoliko kasneje, zato se je predsednik **podružnice Slovenske kmečke zveze Ormož Vekoslav Kumer** za to zamudo prisotnim opravičil in s tem pokazal, da ceni čas povabljenih.

»V glavnem se bomo pogovarjali o bojkotu oddaje mleka, ki ga organizira Slovenska kmečka zveza, ker je stanje na tem področju nevzdržno tako za proizvajalca kot za potrošnika. Pričakujemo pa težave na vseh sektorjih in področjih kmetijstva. Kaže, da ta bojkot ne bo zadnji, ker se kriza na tem področju poglablja in je vedno težja. Tistega, ki bi ščitil kmeta, žal ni, kaže pa, da se bomo v bodoče morali ščititi sami. Vendar se nismo zbrali, da obsojamo to družbo in politična stališča, temveč da se lotimo reševanja svojih problemov s prave strani in da se končno nekaj spremeni v naši primarni kmetijski proizvodnji.

Bojkot je napovedan za 29. junij, potekal pa bo tako, da bomo mleko nehali dovažati v zbiralnice 28. zvečer in 29. zjutraj,« je uvodoma povedal Vekoslav Kumer.

Razprava je bila zelo živahna in burna. Vse se je seveda vrtelo okoli cen in tudi o bojazni kmetov, da bojkot zaradi nekaterih »stavkokazov«, kot so jih sami imenovali, ne bo imel tistega učinka, kot bi ga lahko imel.

Med razpravljalci je bil tudi **Miha Magdič, predsednik podružnice Slovenske kmečke zveze iz Ljutomera. »To ni štrajk, to je le opozorilni bojkot, da se kmetje lahko organizirajo in na ta način nekaj dosežejo.** Takšen bojkot je bil že predviden, vendar so ga zaradi dogovora z republiškim izvršnim svetom, da se v maju spoštuje 90-odstotna ekonomska cena mleka po izračunu Kmetijskega instituta in seveda še 30-odstotna inflacija za mesec in pol, preklicali. Ker pa to ni bilo odobreno, so na zadnji seji Slovenske kmečke zveze sklenili, da vsa Slovenija en dan bojkotira oddajo mleka. Ker pa kmetje nočemo delati nobene gospodarske škode, bomo seveda o vsem pravočasno obvestili mlekarne, da se mlekarski avtomobili ne bodo vozili zaman od zbiralnice do zbiralnice.«

V razpravo se je vključil tudi direktor **Slovinove Temeljne organizacije kooperantov iz Ormoža dipl. ing. agronomije Stanko Zadravec. Dejal je, da se njihova temeljna organizacija kooperantov strinja z bojkotom in so pripravljeni pomagati kmečki zvezi, vendar ta dan zbiralnic za mleko ne bodo zaklepali.**

Kmet iz Trgovišča Ciril Skuhala je menil, da se kmetje za bojkot ne odločajo zaradi kaprice, temveč se borijo za svoj obstoj, ki je ogrožen tudi narodni obstoj. »Vsi ti ljudje vedo, da je živinoreja steber kmetijstva. Vedo, koliko dela je z živino, njen stalež se manjša, vsega skupaj pa ne jemljemo preveč resno.«

Kmet iz Koračic pri Tomažu Ludvik Belec, ki se ukvarja izključno z živinorejo in mlekarstvom, je dejal: **»Raje izgubim zaslužek enega tedna, kot da se ne bi udeležil bojkota. To je tudi del prihodnosti za naše mlade, ki na kmetiji želijo delati. To delamo tudi za njih.«**

Predstavnica Mlekarne Ptuj Anica Brumec je spregovorila o težavah, ki jih ima mlekarna v Ptuju. Vse zbiralnice, ki zbirajo mleko za Mlekarno Ptuj, so morale do 26. junija sporočiti ali se bodo pri njih odločili za bojkot ali ne, da ne bodo šoferji zaman vozili po terenu.

Sklenili bomo z besedami predsednika podružnice Slovenske kmečke zveze Ormož Vekoslava Kumra: **»Bojkot mora uspeti, kmetje pričakujejo vso podporo od temeljne organizacije kooperacija. Oboji pa se bodo ta dan postavili pred ogledalo in si pogledali v obraz. To je tudi priložnost, ko bodo kmetje sami ugotavljali, kdo med njimi je za to, da se vse težave kmeta uredijo, in kdo ne.«**

Vida Topolovec

Likovniki iz Koprivnice v Ptuju

Likovniki skupine Podravka 72 iz Koprivnice in likovna sekcija Delavskega prosvetnega društva Alojza Arnuša Rogoznica sodelujejo že vrsto let. Do sedaj so se pretežno srečevali na likovnih kolonijah, odslej pa naj bi eno leto gostovali z razstavo Koprivničani v Ptuju in naslednje leto obratno.

Otvoritev razstave likovnih del skupine Podravka 72 bo v Ptuju v ponedeljek, 3. julija, ob 19. uri v paviljonu Dušana Kvedra. Razstavljenih bo okrog 40 del klasičnega naivnega slikarstva. Zato bo razstava še toliko bolj zanimiva, saj se z naivnim slikarstvom v svojem okolju bolj redko srečamo. Razstavo spremlja tudi zloženka, ki jo je založila delovna organizacija Agis.

NaV

Govori se . . .

. . . da je v Ljudskem vrtu zakopan zaklad — samoprispevek krajanov treh krajevnih skupnosti. Morebitnega najditelja prosimo, da ga prinese na uredništvo Tednika. Baje so ga zakopali odgovorni za ureditev Ljudskega vrta. Če ga ne bo nihče prej našel, ga bodo izkopali, ko bo potrjen ureditveni načrt.

. . . da se je na otvoritvi letošnje mladinske delovne akcije lepo videlo, da akcija ni občinskega, pač pa širšega pomena. Domače funkcionarje bi lahko na prste ene roke preštel tudi kak mizar, ki ga je žaga pošteno zaznamovala.

. . . da so najbolj veseli brigadirjev v ptujskem domu učencev Dornavčani, kjer je bil nekoč sedež brigad, odslej pa imajo poleti blažen mir.

V soboto pričetek likovne kolonije na Borlu

V soboto bo na Borlu pričelo delo okrog 10 likovnikov iz vseh koncev Slovenije. Likovno kolonijo pripravlja likovna sekcija Delavskega prosvetnega društva Svoboda Ptuj, v veliko pomoč pa jim je tudi Bojan Kocjan, ki ima na Borlu gostinski lokal. Likovniki, delali bodo do petka, bodo ustvarjali pod mentorskim vodstvom akademskega slikarja Janeza Zalaznika.

NaV

Naš in vaš praznik

NAŠ praznik — praznik ptujskih občanov, saj je Perutnina ena največjih in najuspešnejših delovnih organizacij v občini, njihovo praznovanje in veselica privabita vsako leto tudi množico NE-perutninarjev.

In VAŠ praznik, praznik vseh zaposlenih v Perutnini Ptuj in njenih kooperantov, ob katerem vam čestitamo! Več kot 2000 vas združuje svoje delo, energijo, življenje. Le nekaj vas je na 18. dnevu na letališču v Moškajncih prejelo priznanje.

Priznanja za najboljše delo so prejeli: Milan Bombek, Anica Podgoršek, Ivan Mohorko, Miran Kekec, Janko Dolšak, Štefan Laura, Jakob Klemenčič, Zdravko Bratušek, Martin Mikša, Marija Bela in Nada Krajnc.

Priznanja za 20-letno kooperacijo so prejeli kooperanti: Marija Gosnik iz Slovenskih Konjic, Marija Vucej iz Loč, Leopold Frešer, Hoče, Kmetijska zadruga Drava, Radlje ob Dravi, Ivanka Horvat, Orehova vas, Elica Sotler, Loče, Marjan Heler, Spodnji Duplek, Marija Fajs, Laporje, Blaž Pifko, Pragersko, Franc Krančan, Prevrat, Anton Peršuh, Cirkovce, Vlado Ahec, Sestrže, Ivan Cvetko, Cvetkovci, in Stanko Furman, Lešje.

Kot že vrsto let, razen izjemoma, je tudi letos obiskal prireditev dež, in sicer kmalu po otvoritvi, nastopu Komornega moškega zbora Ptuj, slavnostnem govoru in podelitvi priznanj. Nekateri so zbežali domov, večina pa se je umaknila v hangar, ki so ga člani Aerokluba Ptuj v ta namen izpraznili. Do zgodnjih jutranjih ur je veselo množico zabaval ansambel Tornado.

McZ

Devizni tečaji

S tečajne liste št. 122 — 26. junija 1989

Države	Valuta	Tečaj velja za	Srednji
Avstralija	dolar	1	12864,66
Avstrija	šiling	100	121193,82
Kanada	dolar	1	13984,56
Francija	frank	100	251505,05
ZR Nemčija	marka	100	853534,41
Italija	lira	100	1177,71
Japonska	jen	100	11929,56
Švedska	krona	100	252037,01
Švica	frank	100	994179,38
Vel. Britanija	funt	1	25876,35
ZDA	dolar	1	16682,33

Tečajna lista vsak dan na valovih radia Ptuj ob 17.05!

ZVEZA SINDIKATOV OBČINE SLOVENSKA BISTRICA

V korak s časom

»V zadnjih letih prešel na višji kakovostni nivo dela in se je v občini uveljavil. Nihče več ni prestrašen, se ne razburja, če sindikat nastopi s svojimi predlogi in pobudami . . .« Tako je med drugim dejal Janko Kolar, predsednik občinskega sveta ZSS Slovenska Bistrica, na seji koordinacijskega odbora, ko je predstavnikom iz bratskih občin prikazal delo sindikatov v občini.

Bistriški sindikati imajo čez 8000 članov, povezanih v 74 osnovnih organizacijah. K prenovi sindikata so takoj pristopili z vso resnostjo in preudarnostjo. Začeli so z racionalizacijo na občinski ravni. Posodobili so organizacijsko-tehnično delo, zmanjšali število zaposlenih za enega delavca in bolj gospodarno izpeljali organiziranost. Tako so prej imeli pri občinskem svetu kar 26 raznih organov z okoli 220 člani, sedaj so to zmanjšali na 15 organov s 115 člani. Kakovost dela zaradi tega ni trpela, nasprotno — se izboljšuje, delo organov pa je učinkovitejše.

Sindikat povsod nastopa samostojno in so uspeli, da v občini rešujejo vse probleme po demokratični poti, objektivno in strpno. Prizadevajo si, da se bolj uveljavijo strokovni sindikati, zato si tudi prizadevajo, da bo težišče prenove na sindikatih dejavnosti.

Na prenovo sindikatov gledajo stvarno in so oblikovali svoja stališča do vseh pomembnejših vprašanj. Prepričani so, da organiziranost podjetij nujno zahteva tudi podjetniški sindikat, ki naj bo partner poslovodnim organom. Enotno podpirajo tudi predlog, da naj bi delovni teden skrajšali od 40 na 36 ur.

V občini želijo dati poudarek predvsem sindikatom dejavnosti, ki morajo imeti pomembnejšo vlogo. Predlagajo tudi, da naj bi bili predsedniki sindikalnih organizacij v podjetjih profesionalci z opredeljeno večjo odgovornostjo. Niso za omejevanje mandata, o tem naj odloča članstvo na tajnih volitvah.

Posebej so opredelili stališča sindikatov do stavk in so poudarili, da ni sprejemljivo, če stavka manjšina v nekem podjetju. So za opozorilne stavke, ki naj bi trajale največ do dve uri. Če s tem ne bi bilo moč urediti problema, bi lahko začeli s splošno stavko, vendar se morajo o tem predhodno izreči delavci na referendumu. S splošno stavko bi lahko začeli, če bi se žanjo izreklo nad 75 % vseh delavcev v podjetju. Tu nastaja tudi vprašanje osebnih dohodkov med stavko in več drugih problemov, kar bi bilo treba urediti v okviru stavkovnih pravil. Sicer pa bistriški sindikati v glavnem podpirajo stališča, ki so bila in se oblikujejo v okviru medobčinskega sveta ZSS za Podravje in RS ZS Slovenije.

FF

KOORDINACIJSKI ODBOR ZA SODELOVANJE BRATSKIH OBČIN

Moč sindikata je v enotnosti in solidarnosti

V Slovenski Bistrici je bila 14. junija seja koordinacijskega odbora za sodelovanje bratskih občin SRH in SRS Klanjec '89. Pod predsedstvom Ivana Kajba iz občine Klanjec so pregledali uresničevanje letošnjega programa srečanj, se seznanili z delom sindikatov gostitelja, predvsem pa so sejo namenili sklepni razpravi o tezah o prenovi sindikatov. K vsebini razprave sta prispevala tudi predstavnika medobčinskih svetov ZSH Zagorje in ZSS za Podravje. Po seji si je nad 30 udeležencev ogledalo še Kočno, ki je bilo kar dve leti zapored proglašeno za najlepše urejeno turistično vas v Sloveniji.

Program letošnjih srečanj bratstva in prijateljstva nosilci posameznih srečanj uresničujejo tako, kot je bilo dogovorjeno. Doslej še ni bilo delovnega srečanja predsednikov izvršnih svetov sodelujočih občin, ki je bilo predvideno v maju. Na srečanju naj bi obravnavali konkretne možnosti sodelovanja na gospodarskem področju. To zahteva strokovne priprave, tega pa vsi občinski izvršni sveti niso opravili, zato so sklenili, da se sestanejo septembra. Opozorili so tudi, da zaostaja delo pri pripravi gradiva za bilten bratskih občin; treba ga je pospešiti.

V razpravi o tezah o prenovi sindikatov delavcev dejavnosti in Zveze sindikatov so izhajali iz gradiv ZSJ, ZSH in ZSS. Predstavniki iz posameznih občinskih svetov Zveze sindikatov so poročali o vsebini razprave v svojem okolju in o stališčih, ki so jih po teh razpravah sprejeli. Razumljivo je, da so v posameznih občinah bila različna stališča do konkretnih zadev, kar je spodbudilo živahno, zanimivo in polemično razpravo z jedrnatimi replikami. Marsikaj je ostalo še nedorečeno, zato so na seji sklenili, da naj razprava o prenovi sindikatov traja do kongresov Zveze sindikatov Hrvaške in Slovenije.

Enotni so si bili v ugotovitvi, da so sindikati v zadnjem letu na področju prenove naredili že izredno veliko. To je korak, kakršnega v tako kratkem obdobju ni naredil noben drug sindikat v svetu. Sindikat je že samostojna organizacija, vprašanje pa je, kako to samostojnost znamo uveljavljati. Žal imamo danes toliko stališč sindikata, kolikor je sindikatov dejavnosti in osnovnih organizacij. Pri tem se moramo zlasti zavedati, da lahko sindikati le na podlagi enotnosti in solidarnosti uveljavljajo svojo politično moč. Ustava in zakonodaja že sedaj omogočata sindikatom samostojno delovanje, vendar tega niso znali v celoti izkoristiti. Zakaj ne — to je stvar samokritične ocene. Storiti moramo vse, da bo sindikat deloval samostojno kot del političnega sistema in kot delavsko gibanje. Sindikat mora bolj politično uveljavljati pravice delavcev in biti zaščitnik teh pravic, vendar mora ob tem podpirati tudi tržno usmeritev gospodarstva in podjetništvo, ki bo ustvarjalo dohodek.

Konkretna vsebina dela sindikata je varovanje socialne varnosti delavcev, njihovih samoupravnih in drugih pravic, ki izhajajo iz dela. Marsikaj od tega bo zapisanega v novem zakonu o delovnih razmerjih, ki je v pripravi. Zato so se na seji dogovorili, da naj bi na naslednji seji koordinacijski odbor spregovoril o osnutku zakona o delovnih razmerjih, saj ne sme iti mimo sindikatov.

Povsem enotnega mnenja razpravljalcev ni bilo glede organiziranosti sindikatov. Nekateri so zastopali stališče: eno podjetje — ena organizacija sindikata, drugi pa: ena ali več osnovnih organizacij sindikata in sindikalna konferenca podjetja. V dislociranih enotah, katerih sedeži podjetij so v drugih občinah, morajo delovati samostojne osnovne organizacije sindikata. Enotni pa so si bili v tem, da mora biti sindikat čim bliže delavcem, zato je treba osnovno organizacijo razdeliti na sindikalne skupine, poverjeništva in podobno.

Poseben poudarek so dali vlogi predsednika osnovne organizacije sindikata. Nekateri so se zavzemali za to, da bi to funkcijo profesionalizirali, tudi če bi bilo treba sindikalno članarino dvigniti s sedanjih 0,6 % na cel odstotek. Večina ni bila za ta predlog, enotni pa so si bili v tem, da vsak nosilec funkcije v odborih sindikata delavcev dejavnosti in v občinskem svetu izhaja iz funkcije predsednika osnovne sindikalne organizacije.

Tudi glede medobčinskih svetov Zveze sindikatov so bila mnenja deljena. Eni ugotavljajo, da so potrebni in so občinskim svetom v veliko pomoč, drugi pa so menili, da medobčinski sveti v bodoče ne bodo več potrebni.

Enako deljeno mnenje je bilo glede članstva v sindikatih. Sindikat je razredna organizacija delavcev, zato ne morejo biti člani sindikata tisti, ki niso v delovnem razmerju, in tudi ne kmetije, so menili nekateri, drugi pa s tem niso v celoti soglašali. Prav tako je bila polemika o članstvu direktorja podjetja v sindikatu, zlasti še o možnosti, da je celo nosilec funkcij v organih sindikata.

Razprava je tekla o vlogi sindikata na socialnem področju, od sindikalne liste do kolektivne pogodbe, o kadrovski politiki in izobraževanju, metodah dela in o sindikalni organiziranosti, ki jo morajo določati interesi delavskega razreda.

Ne gre tudi prezreti kritične skupne ugotovitve, čeprav se vsi s tem niso strinjali, da smo v sindikatih preveč kritični do svoje prakse, da je glavna nevarnost za prenovo sindikatov v stari miselnosti nekaterih sindikalnih delavcev, ki staro opuščajo, novega pa ne vidijo dovolj jasno in mu miselno ne morejo slediti.

FF

NIČ NI TAKO VISOKO,
DA NE BI POTREBOVALO ZAVAROVANJA

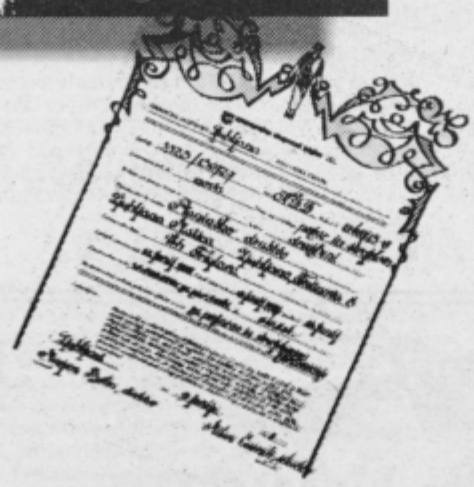

Najvišjo in najbolj izpostavljeno nepremičnino v Sloveniji smo zavarovali pred krajo, požarom, strelo, potresom, eksplozijo, viharjem in obrabo. Zavarujemo pa tudi vse ostale nepremičnine ali premičnine, ne glede na to, kje stojijo ali se premikajo.

zavarovalna skupnost triglav
KER ŽIVLJENJE POTREBUJE VARNOST

MAKDESIGN

CIVILNA ZAŠČITA V ORMOŽU

Za večjo usposobljenost in boljšo opremljenost

Letos mineva 11 let, odkar so v ZIS ter v izvršnih svetih republik in pokrajin proglasili 20. junij za dan civilne zaščite Jugoslavije. Takšen sklep je bil sprejet predvsem zaradi velikega pomena civilne zaščite kot aktivne organizacije v naši družbi in tudi kot priznanje za njeno delo. Kakšna je potreba po civilni zaščiti, kaže statistika minulih vojn. Od skupnega števila žrtev v prvi svetovni vojni je bilo ubitih le 5 odstotkov civilistov, v drugi svetovni vojni že 48 odstotkov, v Vietnamu pa so bili žrtve vojne 90 odstotkov civilistov in samo 10 odstotkov vojakov.

Civilna zaščita pa ni delovna samo v vojni, temveč povsod tam, kjer pride do velikih naravnih nesreč ali prometnih nezgod. Velikega pomena je osveščanje ljudi. O tem sicer tečejo nekatere aktivnosti, vendar so rezultati pičli, zato pa iz dneva v dan živimo v bolj onesnaženem okolju.

Za reševanje problemov bodo morali delati vsi: družba kot celota, ki mora zagotoviti potrebna sredstva za ureditev razmer, in civilna zaščita, ki mora pomagati predvsem s strokovno pomočjo.

Ta dan in seveda vse leto je potrebno poglobljeno razmisliti, kje smo s civilno zaščito danes in kako je na tem področju v občini. Pogledati je potrebno, kako smo napredovali v zadnjem letu in kaj še moramo storiti.

V občini Ormož je v enotah civilne zaščite vključenih 2030 občanov ali 11,1 odstotka; to je tudi cilj, ki so si ga zastavili v občinskem merilu. Usposobljenost pripadnikov civilne zaščite pa je komaj 56-odstotna, s tem pa ne morejo biti najbolj zadovoljni. Še slabše je na področju osebne zaščite posameznega prebivalca občine, saj je opremljenost z osebnimi zaščitnimi kompleti komaj 10-odstotna. »Rekel bi, da moramo narediti občutno več na področju izobraževanja vseh pripadnikov civilne zaščite v občini Ormož in seveda še povečati njihove vrste,« je sklenil svoja razmišljanja Andrej Pučko, poveljnik občinskega štaba za CZ, na sprejemu za člane občinskega štaba civilne zaščite Ormož, ki ga je ta dan organizirala predsednica izvršnega sveta skupščine občine Ormož.

V nevezanem pogovoru je tekla beseda o medrepubliških vajah enot in štabov civilne zaščite, kjer so sodelovali Ormožani.

Vida Topolovec

Športne igre avtobusnih prevoznikov

V organizaciji avtobusnega podjetja Certus Maribor so bile v Mariboru 24. junija pete športne igre delavcev avtobusnih prevoznikov SR Slovenije. Razveseljivo je, da so vozniki avtobusov ptujskega podjetja KGP Ptuj — TOZD Avtopark v zelo močni konkurenci osvojili tretje mesto, v posameznih športnih disciplinah pa so si drugo mesto izbojevali v šahu, namiznem tenisu in v malem nogometu, v spretnostni vožnji z avtobusom so bili tretji, v kegljanju peti in v streljanju z zračno puško osmi.

Športno srečanje je bilo skrbno organizirano. Svečan zaključek je bil v Tovarni avtomobilov Maribor, na njem pa je udeležencem iger govoril glavni direktor Certusa Mirko MAJHENIČ. Podelili so zaslužene pokale in priznanja, ob koncu pa razglasili, da bo organizator 6. športnih iger avtobusno podjetje Slavnik iz Kopra.

Najodgovornejši nosilci funkcij pri slovenskih avtobusnih prevoznikih so tega dne obiskali Ptuj. Z velikim zanimanjem so si ogledali zbirke v Pokrajinskem muzeju, kulturne in zgodovinske znamenitosti mesta, ob koncu pa se še seznanili z delom haloških in slovenskogoriških vinogradnikov Kmetijskega kombinata — TOZD Slovenske gorice — Haloze Ptuj.

FB

PRESELILI SMO STUDIO RADIA PTUJ

Tudi grajskega življenja se človek naveliča

V tretje gre rado, smo pomislili v sredo (21. junija), ko smo se po končani oddaji zbrali na gradu, da bi preselili studio v nove prostore, ki so sedaj v naši hiši. Ampak o »dnevu X« smo tokrat raje molčali, ker smo se doslej že dvakrat po radijskih valovih bahali s preselitvijo, pa ni bilo nič. Tokrat je uspelo, kot ste se lahko na svoja ušesa prepričali v četrtek, 22. junija, ko ste nas slišali iz novega studia. Kako pa je akcija potekala, pričajo fotografije.

Posvet pred akcijo — za moč in pogum.

Le kdaj so se vrata tako skrčila?

Ob mrmranju žalne koračnice in s krpo na pol droga smo popeljali mešalno mizo na njeno poslednjo pot.

Misli v selitvi sodelujočih:
Cic: »Še smo močni . . .«
Zef: »Pfuj, si težka . . .«
Direktor: »Koliko denarja nam boš še požrla . . .!«
Davorin: »Pred mano je še dolga noč.«
Odgovorni Luka: »Zdaj se bo pa drugače delalo . . .«
Rado: »Dečki, zdaj pa en pir . . .«

Prvi gost oddaje V ŽIVO iz novega studia je bil predsednik izvršnega sveta SO Ptuj Tone Ceh. Pa ne zato, ker še marsikaj potrebujemo, predvsem pa denar, denar . . .

Maturantske razglednice

Naš stari Ptuj je bil spet poln maturantov, ki so s svojim živžganjem in pohodom po mestnih ulicah izražali gnev nad dejstvom, da se poslavljajo od srednje šole. Kot smo izvedeli, je letos v zaključnih razredih Srednješolskega centra Ptuj okoli 400 učencev. Tokrat objavljamo nekaj razglednic z njihovega veseljačenja.

Med svojim pohodom se je skupina maturantk oglasila tudi v našem zavodu (glej Tednik v roki).

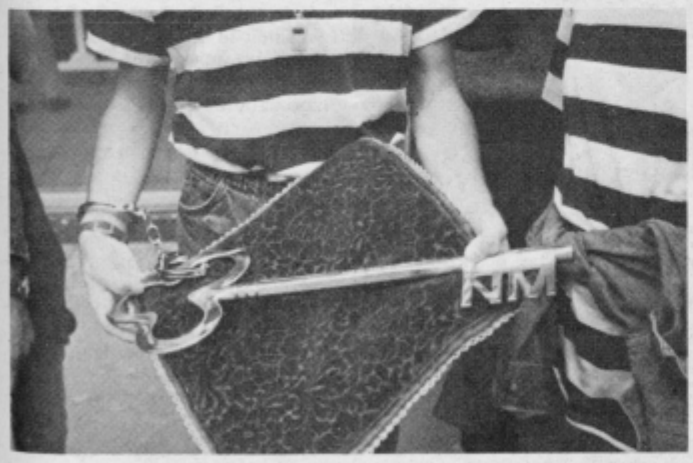

Ključ je treba skrbno varovati, zato si ga je eden od četrtošolcev na roko pripel kar z lisicami.

In še pogled na dvorano Narodnega doma, ki je zadnje čase postala osrednji veseliščni prostor v Ptuju. Tako je bila videti po zaključni proslavi maturantov, vendar so vse kmalu počistili in škodo v celoti povrnili.

(foto: M. Ozmec)

V vrtu

Astronomsko se je pomlad prevesila v poletje, koledarsko se izteka prva polovica leta, pa tudi vegetacijsko obdobje je doseglo svoj vrhunec, saj pri večini rastlin jenjuje najbujnejša rast in prehajajo v obdobje doraščanja in zorenja plodov. Naštete prehodna obdobja vrtičkarja še nadalje vzpodbujajo, da posveča vso skrb negi, obdelavi in varstvu rastlin, ki jih goji v svojem vrtu, da bi v jeseni nudile obilo plodov in da bi se pripravile na ozimljanje. Sicer pa v ZELENJAVNEM VRTU sejemo jesensko zelenjavo: nizki fižol za stročje, grah, korenček, kolerabico, solato endivijo, zimsko redkev, sadimo karfijolo ali cvetačo za jesensko rabo, brstični ohrovt, zelje in tudi za setev kumaric je še primeren čas.

V današnjem sestavku pa bomo nekoliko več pozornosti posvetili setvi, negi in varstvu korenčka. Na hranitveno vrednosti korenčka, nenadomestljivega dodatka raznim juham, prikuham in solatam, ne kaže posebej opozarjati, saj nam je kot tovrstna zelenjava dobro poznan. O setvi, njegovih rastnih zahtevah in sortah smo že govorili v enem izmed zgodnjih spomladanskih prispevkov o opravilih v vrtu, tokrat pa bomo spoznali nekatere škodljivce in bolezni, ki ogrožajo pridelek korenčka.

Od škodljivcev korenček najpogosteje ogroža korenjeva muha. Ta škodljivec napada tudi druge korenčnice, kot so: peteršilj, zelena, pastinak, kumina, pa tudi na repi in kapusnicah jo je najti. Ženka korenove muhe položi posamično ali v skupinah okrog 100 jajčec na vrat korenčka ali kar v zemljo okrog korenčka. Iz jajčec po nekaj dneh pridejo ličinke, ki koren navrtajo — če je mlajši, le na vrhu, če pa je že starejši oziroma doraščen, pa po vsej njegovi površini. Žerke so drobne oranžno rumene ličinke, ki merijo do 12 milimetrov. Rovi, ki jih žerka dela tik pod površino korena, so rjasti. Zaradi njih je koren neprijetnega okusa. Če napadejo še mlado rastlino, lahko ustavijo rast, sicer pa se na ranjenih delih korena naselijo gnilobni organizmi, ki povzročijo propad korena že v zemlji ali kleti. Tako smo spoznali škodljivca, ki prenekaterega vrtičkarja preseneti, saj žerke objedajo koren v tleh, ne da bi to takoj opazili. Le listje je pri napadeni rastlini nekoliko bledikavo, za to pa ni vedno vzrok le ta škodljivec. Korenova muha ima dva rodova na leto, ki delata škodo: prvi od junija do julija na korenčku, posejanem spomladi, drugi pa od avgusta do oktobra na korenčku, ki je sejan pozno. Najmanj škode bo povzročila na korenčku, ki bo sejan konec junija ali v začetku julija (po luninem setvenem koledarju naj bi to bilo 22. in 30. junija ter 1. in 9. julija), saj takrat sejani korenček obide čas, ko muha odlaga jajčeca.

Preizkušen je mešani posevek s čebulo ali porom, saj duh čebule muho odvrača.

Z insekticidi proti korenovi muhi zaščitimo korenček tako, da ob setvi ali po kalitvi ob okopavanju v tla vmešamo 5 g/m² basudina ali volatona ali pa posevek zalijemo z 0,2-odstotnim dipterexom ali basudinom; pri njiju pa moramo biti posebej pozorni na karenco, da si ne zastrupimo pridelka.

Če se na listih korenčka pojavijo drobne svetlorumene pege, je to znak okužbe z rastlinsko boleznijo, imenovano listna pegavost, ki je v povezavi s črno gnilobo na spodnjem delu korena. Uspešno jo preprečujemo, če škropimo z 0,2-odstotnim dithanom ali antracolom.

Če v SADNEM VRTU med drugim gojimo tudi lesko, potem velja opozoriti vrtičkarje na pravočasno škropljenje, saj bi letos, ko se obeta obilna letina, bilo škoda, če bi v jeseni obirali le piškave in prazne lupine lešnikov.

Samica hroščka, imenovanega lešnikar, polaga konec junija v plodiče lešnikov, dokler je lupina še mehka, jajčeca, iz njih pa se razvije ličinka. Ta ličinka v plodu žre razvijajoče se jedrce do popolnega uničenja. Lešnikar običajno v celoti uniči pridelek, zato je zelo pomembno pravočasno škropljenje z enim od ustreznih insekticidov, kot so ekalux, basudin, actellic ali lebaycid v 0,2-odstotni koncentraciji.

Mlajše grme napade lešnikova plesen, zato škropivu dodamo enega od ustreznih fungicidov, kot je 0,1-odstotni bayleton ali 0,05-odstotni karathane. Ob tako obilnem nastavku, kot je letos, mlade plodiče lešnikov rada napada gniloba plodov — monilija; proti njej pa škropivu dodamo še dithane ali antracol v 0,2-odstotni koncentraciji.

Okrog 10. julija, to je 14 dni po prvem škropljenju leske, le-to ponovimo. Letos bo to za dosego obilnega in zdravega pridelka smotrno.

Miran Glušič ing. agr.

Rast števila družbenih organizacij in društev

Letos bo v ptujski občini 110 večjih prireditev, v glavnem vezanih na turistično ponudbo in letošnje osrednje jubileje. V občini vsako leto organiziramo več sto prireditev — včasih tudi šeststo. V številki 110 pa so zastopane večje in tradicionalne prireditve. Z njihovo pomočjo se ptujska turistična in siceršnja ponudba uveljavlja v slovenskem in širšem turističnem prostoru.

V koordinacijskem odboru za družbene organizacije, društva, proslave in prireditve pri občinski konferenci SZDL Ptuj tudi ugotavljajo, da iz leta v leto narašča število občanov, ki želijo delati v društvih in družbenih organizacijah. Trenutno jih je v občini 310 in vsa imajo usklajena pravila.

Odbor je v prejšnjem tednu dal pozitivno mnenje k pravilom nekaterih novih društev. Soglašal pa je tudi z ustanovitvijo gobarskega društva Ptuj. Podobna društva delajo že v 29 slovenskih občinah.

MG

Folklora iz Impola nastopala v Poljčanah

Minuli petek, 23. junija, je folklorna skupina tovarne Impol iz Slovenske Bistrice v popoldanskih urah priredila za oskrbovance doma ostarelih v Poljčanah prijetno prireditev. Razvedrili so jih s slovenskimi ljudskimi plesi in pesmimi ter jih tako popeljali v njihova mlada leta. Naleteli so na izredno publiko, ki jim je iz srca zaploskala, ljudskim pevcem pa pritegnila pri petju.

Po nastopu se je razvil lep, prisrčen in prijeten razgovor med oskrbovanci doma ostarelih ter pevci in plesalci. Starejši so bili zelo zadovoljni in srečni, da jih je nekdo obiskal, se z njimi pogovarjal, jim zapel in zaplesal. Imeli so občutek, da še niso čisto pozabljeni.

Ob odhodu so se želeli, da bi se s plesalci in pevci folklorne skupine Impol še srečali, da bi nadaljevali prijeten klepet in jim s tem popestrili jesen njihovega življenja.

Vida Topolovec

Coprnice zagotovo so!

Tistega dne sem zjutraj vstal na levo nogo. Ko sem nato hitel na avtobus (št. 13), mi je pot prekrižala črna mačka (lahko tudi, da je bil maček). Nato se mi je ura ustavila ob enih (13.) in zaradi tega sem zamudil vlak.

Vse to ne more biti naključje, mi je šinilo skozi možgane. Pričel sem tuhtati . . . in kmalu sem dognal, kaj bi lahko bil vzrok tem nevšečnostim. Ta dan je bil namreč sreda. Dan, ki je za večino evropskih narodov nesrečen in neprimeren za potovanja. Za Nemce pa sploh dan, ugoden za čarovnice, ki z lear-jeti letajo na kongrese, seminarje in kar je še takega v smeri Kleka in Dubrovnika.

Ker pa mi je do večera vse šlo kakor po maslu, sem pozabil na coprniški del ženske populacije.

A še preden sem bil doma, sem se spet srečal z njimi. Ko sem z avtobusom (tokrat ni bil trinajstka) prispel v Cirkulane, sem se (zato, da ne napravim greha) napotil »tja«, kjer Bog roko ven moli«. Malo iz navade (človek namreč nikoli ne ve, kdaj bo srečal kakšno »žrtev«, ki bo »častila«), malo pa iz potrebe — saj sem normalno moral (kakor vsako dobro transportno sredstvo) natankati, preden sem se podal na svoj trikilometrski nemarkirani del haloške pešpoti.

In — še preden sem si obrisal okrog ust peno po prvem požirku prijetno hladnega kozorogovega mleka, je padel udarec s strani mojega desnega sotrudnika ob šanku.

Nič manj in nič več — dejal je, da po Cirkulanah strašijo coprnice. V tem trenutku sem obžaloval, da sem imel v kriglu pivo. Ta vest me je namreč tako zmrazila, da bi mi bil bolj prijal krigl ruma s čajem.

A sem se hitro zbral in se vsemu temu sladko nasmejal, saj kot bodoči intelektualec res ne bi smel verjeti takim čenčarijam.

Vsa zadeva bi bila že davno pozabljena, če se mi pred časom ne bi zgodilo nekaj nenavadnega.

Ko sem se po enem od rednih obiskov v »hramu pivske kulture« napotil domov, so se mi začele dogajati čudne reči.

Pred očmi se mi je začelo megliti, v srednjem ušesu pa mi je začelo šumeti. Moj navigacijski in ravnotežnostni sistem pa sta začela odpovedovati (prav tako kakor v Bermudskem trikotniku). Za povrh pa so se začela vame zaletavati drevesa, pa tudi cesta je dvakrat padla name.

Ko sem se drugi dan zbudil, sem bil v bednem stanju. Poskušal sem se spomniti detajlov prejšnje noči, a je bil del filma zbrisan. Šele naslednji dan, ko sem bil že popolnoma psihofizično zbran, se mi je posvetilo. Vse to dogajanje je bilo — logično — maščevanje coprnic, ki so izvedele, da sem se jim posmehoval. Tedaj sem se tudi spomnil pripovedovanj o podobnih doživljajih, ki so se kdaj prej dogajali drugim in o katerih se je po vasi govorilo.

Da bi ugotovil, kdo je ta coprnica, ki me je bila zacoprala, sem že začel plesti stolček iz deveterega lesa, s katerim bom šel k božičnim polnočnicam . . .

P. S. Če pa je še sedaj kak nejeverni Tomaž, ki ne verjame v coprnice, pa naj izvoli vprašati najbližjega poročenega moškega. Prepričan sem da bo prav vsak zagotovil, da pozna vsaj eno. (Spraševati morate seveda na štiri oči.)

Zacoprani Fredi

35 let Mercatorja — Izbire Panonije Ptuj

Kolikokrat ste že stopili čez prag te ali one prodajalne? Ne veste? Če že ne vsak dan, pa vsak drugi dan zagotovo. Naročite, kar ste se namenili kupiti, negodujete, če kakšnega izdelka ni, zadovoljni ste, če so prodajalci prijazni, si ogledujete, brskate po policah, se prerivate na razprodajah . . . česa vse ne počenjamo kupci v trgovinah!

Pa ste se kdaj vprašali, kako živi in diha delovna organizacija Mercator—Izbira Panonija, ki se ukvarja s trgovino? Kakšna je, kako je organizirana, kakšne probleme ima, koliko zaposlenih . . .?

Tri in pol desetletja Mercatorja—Izbire Panonije Ptuj je gotovo obletnica, ki vzbudi radovednost, kaj in kakšna je ta delovna organizacija, kaj se skriva za velikim M.

NEKAJ ZGODOVINE

29. junija 1954 je v Ptuju mestni ljudski odbor ustanovil trgovsko podjetje na veliko Panonija in trgovsko podjetje na malo Izbira. Predhodnica Panonije je bila Preskrba. Izbira je bila maloprodajno podjetje s petimi prodajalnimi živil. V mestu in po vaseh pa je bilo več samostojnih trgovin. Te so kmalu spoznale, da je v slogi moč, da same nimajo kakšnih posebnih možnosti razvoja. Tako so se odločile, da se združijo s Panonijo, prodajalne: Nama, Koloniale, Cirkovce, Majšperk, Dornava, Gorišnica, Kidričevo, Bukovci, Cirkulane, Destrnik, Dolena, Grajena, Kozminci, Leskovec, Lovrenc, Majšperk—Lešje, Markovci, Medribnik, Muretinci, Podlehnik, Podvinci, Ptujska Gora, Stoperce, Trnovska vas, Videm, Vitomarci, Tekstil Majšperk, Žetale, Elegant, Papirnica in galanterija, Slavica, Kovina, Steklo—porcelan, Železnina.

K Trgovskemu podjetju na malo Izbiri pa so se priključile prodajalne: Sela, Slovenja vas, Šikole, Zavrč, Tržec, Mavrica, Zarja, Elektro-radio, Delikatesa, Hrana, Juršinci, Hajdina.

Pravijo, da je vsak začetek težak. Tudi Panoniji in Izbiri v prvih letih ni bilo lahko. Ne samo da nista imeli svojih prostorov — ne prodajaln ne skladišč — tudi oprema je bila zastarela. Vse je bilo bolj ali manj odvisno od iznajdljivosti posameznikov, od zagnanosti takrat še majhnega števila zaposlenih, ki so rasli, se učili, pridobivali izkušnje in znanje skupaj s trgovino. Nobenega dvoma ni, da gre prav tem »pionirjem« trgovcev zahvala, da se je ta dejavnost razvila in stopila v korak s časom.

RAZVOJ PANONIJE IN IZBIRE

O tem, da je bila razvojna pot pravilno zastavljena, pričajo nove prodajalne, lastni prodajni prostori, ki sta jih odprli obe delovni organizaciji. Panonija je v teh letih razširila svojo ponudbo v trgovinah: Oblačila, Kemikalije, Graditelj, samopostrežnicah Ciril-Metodov drevored in Kekec v Ptuju ter samopostrežnici v Kidričevem in trgovini v Apačah.

Izbira je zgradila samopostrežnice: Konzum, Panorama, Potrošnik, Živila, Oskrba in prodajno skladišče Gradles. Tako Panonija kot Izbira pa sta seveda tudi skrbeli in obnavljali že obstoječe trgovine.

Resnici na ljubo je treba priznati, da so kupci radi kupovali v njunih trgovinah in se z njima veselili vsake nove prodajalne. Vedno manj je bilo tistih, ki so negodovali nad založenostjo trgovin in zastarelimi prodajnimi prostori. Pa ne samo to, prodajalne so dobesedno prihajale h kupcem. Če je bilo še pred kratkim potrebno po nakupih v strogo mestno središče, z novimi prodajalnimi to ni bilo več nujno. Trgovine so prišle v vasi in obrobna naselja mesta.

PANONIJA IN MERCATOR

Naj je trgovina še tako cvetela, dosegla razvoj, na katerega v začetku nihče niti pomisliti ni upal, je postajala vendarle tesna, zaprta, denarja za investicije ni bilo na pretek, pa tudi banke niso bile tiste čase naklonjene manjšim delovnim organizacijam, še posebej če je bilo na nekem območju več istovrstnih. In v Panoniji so si želeli naprej. Med domačimi trgovskimi organizacijami ni bilo pravega zanimanja. Tudi v Mariboru niso bili posebej za to, da bi vlagali kakšen razvojni dinar v trgovino v ptujski občini. Celjani so spet imeli druge načrte. Mercator pa na štajerskem koncu Slovenije še ni imel nič.

Panonija je takrat imela že več kot štiristo delavcev in večina se jih je tistega leta 1970 odločila za združitev z Mercatorjem iz Ljubljane. Odtehtala so zagotovila, da bo v Ptuju zgrajena blagovnica, da bodo zgrajena skladišča. Obljube res niso ostale le mrtve črke na papirju. Leta 1972 — ob občinskem prazniku — je bila odprta blagovnica s 3.800 kvadratnimi metri površine. Kupci niso dobili le prodajalne, kjer je bilo na enem mestu moč kupiti tako rekoč vse, ampak je dobilo zaposlitev tudi 100 delavcev. Blagovnica pa je postala in ostala osrednji nakupovalni center za Ptujčane, okoličane in mnoge turiste.

Že naslednje leto — 1973. — je ob Rogozniški cesti zraslo skladišče s 5.470 kvadratnimi metri površine. Na enem mestu je bilo zdaj mogoče skladiščiti prehrano, tehnično blago, pohištvo in embalažo. V centru mesta je ostalo le še skladišče galanterije in tekstila. To pa je kmalu zatem dobilo prostore v nekdanjih proizvodnih prostorih Delte.

KAJ SE JE DOGAJALO V IZBIRI

Tudi Izbira v tistem času ni pustila vnemar svojih kupcev. Že zaradi konkurence ne. Prizadevala si je posodobiti svoje poslovanje in ustreči vsaki želji kupca. Še posebej so se uveljavili s prodajo tehničnega blaga. Zanj so v Slovenji vasi tudi zgradili skladišče s 1.000 kvadratnimi metri površine. V Mariboru so odprli predstavništvo in to je z leti preraslo v poslovno enoto Kooperacija.

IZBIRA IN MERCATOR—PANONIJA ŠE VEDNO VSAK ZASE

Res, da trgovini nikoli ni bilo postlano z rožicami. Pa vseeno sta obe organizaciji, čeprav vsaka zase, uspešno razvijali. Obe sta v tem času pričeli proizvodnjo delovnih zaščitnih sredstev. Panonija je od stečajnega sodišča kupila proizvodne prostore nekdanje Dravinje Kidričevo. Tu je 41 zaposlenih takrat izdelovalo usnjene rokavice in najrazličnejša zaščitna sredstva iz usnja. Ukvarjali pa so se tudi z nabavo in prodajo zaščitnih sredstev. Tudi Krojaška zadruga Ptuj se je priključila k Panoniji.

Izbira je v tistem času prevzela krojaštvo Moda v Ptuju. Tukaj so izdelovali zaščitna sredstva iz tekstila in modno konfekcijo.

Povsem normalno — poslovno je bilo, da sta obe organizaciji tekmovali, katera bo bolje in prej ustregla kupcu. Obe sta se ukvarjali z isto dejavnostjo, obe sta pokrivali skoraj isto območje, prodajali istim kupcem, nabavljali od istih dobaviteljev. Včasih je bila ena korak naprej, pa spet druga. Vsakodnevna srečanja so bila neizbežna, saj so se njune poti križale, pa naj sta bili na poti do kupca ali na poti do dobavitelja. In rodila so se razmišljanja, da bi bilo pametno sile združiti.

MERCATOR—IZBIRA PANONIJA PTUJ

Ob vsaki poroki so eni za, drugi proti, tretji čakajo, da se bo v njihovem imenu odločil nekdo drugi. Brez težav tudi poroke med Izbiro in Mercatorjem—Panonijo ni bilo. Pa so se zaposleni v obeh kolektivih na koncu na referendumu odločili »za«.

Mercator—Izbira Panonija v Vidmu pri Ptuju.

Skladišče.

Delavke v Zaščiti Kidričevo.

Leta 1978 je Ptuj dobil novo trgovsko delovno organizacijo Mercator—Izbira Panonija Ptuj z osnovnimi dejavnostmi: maloprodaja, veleprodaja in zaščita.

Namen združitve: celovitejša ponudba, racionalnejša poraba osnovnih sredstev, specializacija, boljša in ekonomičnejša organizacija dela.

MERCATOR—IZBIRA PANONIJA DANES

Enajst let je od združitve. Pravijo, da so vse cilje, zastavljene ob skupnem začetku, uresničili. Vedno več je specializiranih trgovin, skoraj vse trgovine so kupcem omogočile sodobno prodajo, veliko izbiro blaga, najrazličnejše akcije, kot so razprodaje, vsakoletno srečanje s potrošniki pred Blagovnico, posebne ponudbe skupaj s proizvajalci, ugodne kreditne pogoje in še bi lahko naštevali. Mercator—Izbira Panonija Ptuj tudi po 35 letih ostaja zvest kupcu in vsa njegova prizadevanja so namenjena kupcu. In kupci so se lahko že neštetokrat prepričali, da je res tako. Ni ga blaga, ki vam ga v Mercatorju—Izbiri Panoniji Ptuj ne bi mogli naročiti, želje kupcev so njihov vsakodnevni kažipot.

MALOPRODAJA

Temeljna organizacija Maloprodaja je v teh enajstih letih zgradila vrsto novih prodajaln: Rimska peč, Cirkulane, Hajdina, Markovci, Muretinci, Trnovska vas, Videm, Zamušani. Dograjene ali obnovljene prodajalne pa so: Kekec, Majšperk, Oskrba, Lovrenc, Podlehnik, Slovenja vas, Diskont, Florjan — specializirana prodajalna nogavic in pletenin, Boutique M + M — specializirana prodajalna modnih oblačil, Višnja — specializirana prodajalna bombonov in daril. Prenovljene ali pa je bila v njih zamenjana oprema, so bile prodajalne: Nama, Živila, Koloniale, Kidričevo, Ciciban, Mavrica, Elegant, Zarja, Blagovnica in še druge.

Ta mesec sta bili odprti novi, sodobni samopostrežnici v Šikolah in Cirkovcah, jeseni pa bo odprta tudi trgovina v Apačah. V teh treh primerih gre za sodelovanje Mercatorja Izbire Panonije s krajevnima skupnostima, sodelovanje, vredno vzgleda in dokaz zaupanja kupcev do Mercatorja—Izbire Panonije. Saj občani prispevajo za objekte denar in veliko prostovoljnih delovnih ur.

VELEPRODAJA

Skladišče ob Rogozniški cesti je bilo dvakrat dozidano, najprej za potrebe skladiščenja galanterije in tekstila, lani pa še za hladilnice, komercionalno poslovanje, za komisionarski prostor. Za potrebe občinskih in republiških blagovnih rezerv so bila pred leti zgrajena skladišča v Slovenji vasi. Danes imajo tam več kot 10.000 kvadratnih metrov površin pod streho, poleg tega pa veliko odprtega skladiščnega prostora, predvsem za tehnično blago.

Veleprodaja uresničuje okrog polovico svoje trgovske dejavnosti v sistemu Mercator, drugo polovico pa v Pomurju, Podravju, celjski regiji in Hrvaški.

KOOPERACIJA

Iz nekdanjega predstavništva v Mariboru se je razvila sila razvejana organizacija sodelovanja z obrtniki. Poslovna enota Kooperacija ima danes enote v Mariboru, Ptuju in Ljubljani.

ZAŠČITA

Proizvodnja delovnih zaščitnih sredstev se nekoliko zmanjšuje na račun druge proizvodnje. Novi prostori v Kidričevem pa tudi tem delavcev zagotavljajo primerne delovne razmere. Proizvodni program zaščite se nenehno spreminja in dopolnjuje. V glavnem pa izdelujejo poleg zaščitnih usnjenih rokavic še zaščitna delovna sredstva iz tekstila, obleke in plašče, frotiraste plašče za firmo Vossen iz Zvezne republike Nemčije, za firmo Marc Avreli — prav tako iz Zvezne republike Nemčije — pa ženska krila in hlače.

DELOVNA SKUPNOST

Delovna skupnost je pred kratkim končno dobila nove ustrezne delovne prostore v nekdanji Delti. Tudi delavci delovne skupnosti so zaslužni za uspeh delovne organizacije kot celote. Tukaj se srečujejo vse dejavnosti delovne organizacije, se usklajujejo, načrtujejo, planirajo in kdo bi mogel našteti še vsa tista dela, ki so sicer neopazna, a vendar vedno in v vsakem trenutku prisotna — in potrebna.

Komerciala se je preselila v blagovni center, računalniški center je ostal v starih prostorih v Lackovi ulici.

KAKO SKRBIJO ZA DELVCE

Ob tem se vedno začne in konča pri osebnem dohodku. Le malokje so vsi zadovoljni. Tudi Mercator—Izbira Panonija ni izjema. Njihovi delavci pa lahko letujejo po ugodnih cenah v Portorožu, Maredi, Barbarigi, Medulinu, Miholaščici, Nerezinah, Pakoštanih in pri Treh kraljih na Pohorju. Res, da skupaj 163 ležišč za 1473-članski kolektiv in družinske člane ni veliko, ob primerni organizaciji pa lahko počitnikuje večina delavcev, ki to želi.

Največ delavcev res živi v svojih hišah ali pri starših, vendar je delovna organizacija doslej kupila že 77 stanovanj, z drugimi delovnimi organizacijami pa še deset.

Delavcem omogočajo tudi izobraževanje ob delu ali kakšno drugo obliko izobraževanja. O tem govori tudi izobrazbena struktura zaposlenih. Še pred desetimi leti so imeli le sedem zaposlenih z visoko izobrazbo, danes jih imajo dvajset. Z višjo izobrazbo jih je 54, s srednjo 249, s poklicno 884 in brez strokovne izobrazbe 266.

MERCATOR—IZBIRA PANONIJA JUTRI

Novih trgovin kaj veliko ne bo več, saj so v vseh večjih centrih že sodobne samopostrežne prodajalne. Primerne prostore bo treba zagotoviti še kupcem v Dornavi, na Destrniku, v Rogoznici, Podlehniku in Leskovcu; v Apačah pa bodo odprli samopostrežnico jeseni. Seveda pa to ne pomeni, da če bi kje pokazali željo in tudi sami primaknili kakšna sredstva, tam trgovine ne bi bilo. Predvsem si bodo še naprej prizadevali za dobro založenost trgovin, hitro in kakovostno postrežbo kupcev, žal pa ni upati, da bi lahko imeli kakšen večji vpliv na cene.

Želja Veleprodaje so preseliti celotno dejavnost v blagovni center v Ptuju in opustiti skladišča v Slovenji vasi, pa tudi posodobiti celotno opremo in vozni park.

Kooperacija še ni izčrpala vseh svojih možnosti, čeprav se dejavnost širi.

Zaščita, ki ima del dejavnosti v Ptuju, del pa v Kidričevem, si želi skupnih prostorov, program pa bodo prilagajali potrebam kupcev in znanim tujim partnerjem.

Tudi Mercator—Izbira Panonija se bo preoblikovala v podjetje in organizirala svojo dejavnost tako, da bo kos tržnemu gospodarjenju.

MERCATOR—IZBIRA PANONIJA KUPCEM

35 let je dolga doba, dolga pot, ki ni bila lahka, ki ni bila brez ovir, ki se je včasih izgubila, da ni bilo videti konca. Pa je Mercator—Izbira Panonija preživel. Preživel, ker so mu kupci zaupali, ker so verjeli vanj. Zaposleni so hvaležni kupcem za zaupanje in tako kot danes si bodo tudi jutri prizadevali, da bodo trgovine dobro založene, da bodo ustrežljivi in prijazni, da bodo kupci lahko nakupovali v sodobno opremljenih prostorih. Mercator—Izbira Panonija svojega 35-letnega jubileja ne praznuje sam, praznuje ga s kupci za kupce.

(EPP)

MATURANTI IZ LETA 1949

Gimnazija v Ptuju

Na gimnaziji v Ptuju je te dni položilo zrelostni izpit dvajset osmošolcev . . . Kot najboljši dijak ptujske gimnazije se je pokazal tov. Požlep Štefan, ki se je prav tako izkazal pri delu v Mladinski organizaciji. Kot tak se je udeležil 27. junija t. l. sprejema najboljših dijakov na področju LR Slovenije pri ministru za prosveto, tov. dr. Jožetu Potrču.

Naše delo, glasilo osvobodilne fronte okraja Ptuj, Ptuj, 1. julija 1949

Dijaki Gimnazije Dušana Kvedra Ptuj, maturanti iz leta 1949, so se zbrali na jubilejni obletnici mature.

V soboto so se sošolci iz prvih povojnih let ponovno zbrali. 40 let je minilo od skupnih šolskih klopi, vendar se še vedno veselijo svojih srečanj, saj so bili kot razred nerazdružni in nepremagljivi, so povedali.

Tok življenja je sedanje zdravnike, elektroinženirje, inženirje kemije, meteorologije, pravnike, profesorje, geodete . . . razprršil po svetu. Radi se vračajo v svoj Ptuj in vedno znova se veselijo pogovora z nekdanjimi sošolci in profesorji.

Teden komedij

Počitnice so tu in s tem tudi več prostega časa. Mladi ga bodo preživeli različno, delali bodo s posredovanjem mladinskega servisa, manj pa bo verjetno takih, ki si bodo privoščili planine in morje ali potovanja v tuje kraje. Precej jih je, ki bodo poletje preživeli na mladinskih taborih — delovnih in raziskovalnih. Velika večina pa jih bo najbrž kar doma, v ptujskih toplicah in kopališču v Kidričevem . . .

Za tiste, ki ne bodo vedeli kam s časom, je vedno odprt Klub mladih v Ptuju. Člani njegovega programskega sveta so za počitniški čas pripravili nekaj zanimivosti. **Disko plesni večeri,** ki jih vodi **Smiljan Potočnik,** bodo še naprej **vsak petek in soboto.** S ponedeljkom pa se prične v Klubu mladih **teden komedij** — kot zanalašč za razvedrilo počitnikarjev pa tudi drugih, ki morda pogrešajo predstave v kinu. Po **tednu komedij** bodo v klubu nadaljevali kino predstave; pripravili bodo **teden znanstvenofantastičnih filmov,** teden **grozljivk in srhljivk,** pa morda še **ljubezenskih** in **glasbenih filmov.**

Spored tedna komedij pa je:

ponedeljek, 3. julija: MLADI FRANKENSTEIN
torek, 4. julija: VIKTOR—VIKTORIJA
sreda, 5. julija: OČE PO SILI
četrtek, 6. julija: KRALJ V NEW YORKU
petek, 7. julija: STAN IN OLIO
sobota, 8. julija: PUSTI MOJO ŽENO PRI MIRU
nedelja, 9. julija: ŠKRLATNA VRTNICA KAIRA

Najbrž ste katero teh komedij že videli pred davnim časom, če pa bi jo radi še enkrat — **predstave v Klubu mladih** so **ob 20. uri, v petek, soboto in nedeljo pa ob 17. uri.** Vstopnina je 5 tisočakov.

s. Ž.

Občinsko prvenstvo strelcev s pištolo

V deževnem nedeljskem dopoldnevu je v Babosekovi grabi znova pokalo; tokrat so se pomerili strelci mednarodnega programa. Streljala sta le dva mladinca, in sicer brata Bojkovič, najprej s športno pištolo, nato z malokalibrsko pištolo proste izbire. S športno pištolo je streljala tudi mladinka Marjeta Malek, zadela je 528 krogov. Največ je nastopilo članov.

Člani s standardno pištolo: 1. Milan Stražišar, 566 krogov, 2. Slavko Ivanović, 560 krogov, 3. Alojz Trstenjak, 558 krogov.

Člani — prosta izbira: 1. Alojz Trstenjak, 535, 2. Franc Bedrač, 506, 3. Slavko Ivanović, 502.

Člani z revolverjem velikega kalibra: 1. Alojz Trstenjak, 579, 2. Milan Stražišar, 575, 3. Slavko Ivanović, 574.

Na republiškem prvenstvu, bilo je v nedeljo v Postojni, je Zvonko Hajduk v nacionalnem programu v streljanju z malokalibrsko pištolo drulov osvojil tretje mesto.

McZ

Langerholc — starosta ptujskih fotografov

Mojster Langerholc, z vso pozornostjo zazrt v obraz na drugi strani objektiva.

Te dni je minilo 50 let, odkar se je takrat 25-letni fotografski pomočnik Langerholc, danes starosta ptujskih fotografov, naselil na Ptuju.

Kdo bi preštel vse, ki jih je v pol stoletja »stisnil v objektiv«! Evidenčni listki tistih, ki so se prišli fotografirat v atelje, so do sedaj dosegli število 155.000, tu pa so še obrazi s prireditev, tekmovanj, družinskih dogodkov, obredov.

Mojster Langerholc je sedaj že šesto leto v pokoju, kar pa ne pomeni, da miruje. Hčerki Petri, ki je prevzela obrt, pomaga v sodobno opremljenem ateljeju v Prešernovi ulici 2.

Ob visokem delovnem in življenjskem jubileju mu čestitamo in mu želimo še veliko lepih posnetkov, s katerimi bo še dolgo beležil utrip mesta, okolice in trenutke v življenju vseh nas.

McZ

Edina izposojevalnica videokaset v Ormožu . . .

Tudi Ormož je dobil svoj videoklub. Odprl ga je Tomi Kozar na Dobravski 9. Na policah v njegovi izposojevalnici stoji 400 videokaset z različnimi filmi, predvsem tujimi — akcijski, komični, melodramatični, erotični . . . Vsak mesec se oskrbi s povprečno 30 novimi podnaslovljenimi filmi. Zaenkrat je z obiskom zadovoljen, saj nudi za samo 8000 dinarjev kaseto za dva dni. Film, ki ste ga morda zaman iskali drugod, si lahko pri njem rezervirate po telefonu ob ponedeljkih, sredah in petkih od 17. do 20. ure, ko je videoklub odprt.

Tomi opaža, da je v Ormožu in okolici še razmeroma malo videorekorderjev, zato načrtuje v kratkem tudi izposojo le-teh.

Na policah ormoške videoteke je več kot 400 najnovejših filmov.

. . . in edini uglaševalec klavirjev na širšem območju

Nenavadna kombinacija, vendar Tomi Kozar že dalj časa uglašuje tudi klavirje. Je edini (prijavljeni) uglaševalec klavirjev v ormoški, ptujski, ljutomerški, lenarški in slovenskobistriški občini. Glasbene vilice in tri do štiri ure potrebuje, pa je klavir uglašen. Tomi, ki je tudi sam igral klavir v ormoški glasbeni šoli, svetuje: »Klavir ali pianino je potrebno uglasiti dvakrat letno, in sicer v začetku kurilne sezone in po njej. Pogosteje se klavir razglasi v prostorih s centralno kurjavo zaradi suhega zraka.«

McZ

Uspeh žetalskih gasilcev

V soboto je bila v Žetalah slovesnost, saj so gasilci predali namenu gasilsko avtomobilsko cisterno, ki so jo kupili od gasilskega društva Zagojiči. Gasilci v Žetalah imajo tako poleg obnovljenega in dograjenega doma dve gasilski vozili, predvsem pomembna za uspešno borbo proti morebitnim požarom pa je cisterna, ki pripelje vodo tudi tja, kjer je sicer primanjkuje še za pitje, kaj šele za gašenje.

Pri nakupu cisterne je s polovičnim zneskom pomagala Zveza gasilskih društev občine Ptuj, polovico potrebnega denarja, to je 80 milinjonov, pa morajo zagotoviti žetalski gasilci sami.

Teh 80 milijonov pa ni tako lahko zagotoviti. Izvedli so obsežno zbiralno akcijo na območju krajevne skupnosti in zunaj nje, na pomoč so priskočili tudi delavci obrata Olge Meglič v Dobrini in za nakup cisterne prispevali enodnevni zaslužek. Seveda je svoj delež primaknila tudi krajevna skupnost, za cisterno je šel tudi dohodek sobotne zabavne prireditve. Ker bo ob vsem tem še vedno premalo denarja, si bodo pomagali s kreditom pri zavarovalnici. Nakup cisterne je vsekakor je vsekakor velik uspeh sicer majhnega gasilskega društva, ki ima 30 odraslih članov in 14 pionirjev. Njim, 50 botrom in vsem, ki so prispevali za nakup gasilske cisterne, zahvala v imenu vseh, ki lahko že danes ali jutri potrebujejo nujno pomoč gasilcev!

J. Bračič

Kar dvakrat v Mariboru

Konec šolskega leta je ponavadi čas, ko pregledajo svoje delo in rezultate učitelji in učenci. Ne samo v obveznem učnem programu, temveč tudi delo v krožkih in drugih prostočasnih dejavnostih.

V iztekajočem se šolskem letu so bile še posebej uspešne učenke četrtega letnika družboslovno-jezikovne usmeritve v ptujskem Srednješolskem centru. Med najbolj pridne pa bi prav gotovo lahko uvrstili članice francoskega krožka, ki ga je vodila profesorica francošči ne Jasna Regent. Pod njenim vodstvom so dekleta jezikovne usmeritve pripravila predstavo — kratko komedijo Francoisa de Téramonda Fiancé de Violette (Violetin zaročenec). Svoje sošolke in sošolce so z njo prijetno presenetila in popestrila pouk francoskega jezika. Pri govornem delu je pomagal lektor Michel Maréchal, predstavo pa je zrežirala Branka Bezeljak-Glazer. Dekleta so nastopila s svojo igrico kar štirikrat, kar za tako predstavo ni malo, povrh pa so dvakrat nastopila tudi v Mariboru.

c. č.

Kaj bomo počeli v počitnicah

1. OŠ Toneta Žnidariča:
   — taborjenje v Kaštelu Starem (tri izmene)
2. OŠ Ivana Spolenaka:
   — od 1. do 10. julija: izlet taborni kov Slovenije v Medvodah
   — od 10. do 20. avgusta: taborjenje v Bohinju
3. OŠ Franca Osojnika:
   — taborjenje v Kastelu Starem — julij
   — 15. avgusta: izlet v bližnjo okolico; zborno mesto ob 9^{h} pred šolo
4. OŠ Olge Meglič:
   — planinski izlet 30. junija in 1. julija, nato vsakih 14 dni (obvestila bodo na šolskih vratih)
   — taborjenje v Kaštelu Starem — julij
5. Zveza kulturnih organizacij:
   — 26. in 27. julija: gledališke predstave po ulicah in parkih v okviru srečanja gledaliških skupin
6. Toplice:
   — v juliju plavalni tečaj (Plavalni klub — ZTKO)
   — 12. avgusta: trimsko plavanje
7. Klub mladih:
   — teden komedij (aktivnosti v klubu so napisane v posebnem članku)
8. Zveza telesnokulturnih organizacij:
   — mali nogomet na stadionu Drave — rokometno igrišče — vsak torek in petek od 9^{h} do 12^{h}
   — košarka na stadionu Drave — košarkarsko igrišče — vsak ponedeljek in sredo od 9^{h}do 12^{h}

Aktivnosti bodo organizirane od 7. julija do 25. avgusta. Udeleženci naj prinesejo s seboj športno opremo in žoge.

OBČNI ZBOR DRUŠTVA UPOKOJENCEV IVANA RUDOLFA

Do konca leta novi dom

Društvo upokojencev Ivana Rudolfa v KS Ivana Spolenaka Ptuj je imelo 9. junija občni zbor. Na njem so pregledali dvoletno delo. Sedaj ima 213 članov, toda zaradi slabega zdravja in pozne jeseni življenja se je zbora udeležilo 51 članov.

Predsednik društva Stane Janžekovič je v poročilu podal aktivnost društva v zadnjih dveh letih, ko so se največ ukvarjali z gradnjo doma.

Na občnem zboru društva leta 1987 so sprejeli sklep, da pričnejo graditi dom društva upokojencev. KS je imela razumevanje za probleme društva — kot že ves čas od njegovega obstoja — in jim je brezplačno odstopila svoje zemljišče za gradnjo doma. Tako se je sen upokojencev začel uresničevati. Tega leta so pridobili vso potrebno dokumentacijo in začeli pripravo za gradnjo. Izvršni odbor društva kot glavni nosilec vseh aktivnosti pri gradnji se je opiral izključno na svoje člane in so tako prevzeli ogromno breme odgovornosti na svoja pleča. Hkrati so začeli zbirati prostovoljne prispevke za gradnjo doma med svojimi člani in nečlani društva, med delovnimi organizacijami ne samo v KS, ampak celo v mestu Ptuju. Uspeh akcije je bil nepričakovan. Za zbrani denar so nabavili material in v letu 1988 začeli gradnjo doma. Ob prizadevnosti članov društva, ki so vložili 1.597 prostovoljnih delovnih ur, je bil dom pred zimo pod streho.

V letu 1989 so nadaljevali obrtniška dela. Vsa zidarska dela je opravil Zvonko Klenkar, elektroinstalaterska Branko Kramberger, Franc Bargil in Ivan Grahl, krovna dela Zvonko Klajderič, Stanko Šerona, Srečko Ježovnik in Jože Pal, vodoinstalaterska Jakob Mikša in Jože Verdenik, keramičarska pa Andrej Hernja. Vse so opravili prostovoljno razen zidarskih del, ki jih je opravil neupokojenec ob minimalnem plačilu. Prevoz gramoza in lesa so opravili Mirko Korošec ter Avgust Klep in Avgust Meško tudi prostovoljno. Finančnih prispevkov, ki so jih v tem letu prispevali upokojenci in neupokojenci, se je zbralo okrog 10.000.000 din. Akcija še vedno teče. Člani društva so letos opravili 1.656 prostovoljnih delovnih ur, tako da so jih upokojenci do sedaj opravili 3.253. Do sedaj je bilo v gradnjo doma vloženih 19.286.565 din. Ker je pri domu opravljenih nad 85 odstotkov del, vodstvo društva obljublja, da bodo do konca leta dom odprli.

Mnogo dela je bilo opravljenega s pomočjo delovnih organizacij, ki niso nikdar odklonila svoje pomoči. To so: Elektrokovinar Ptuj, Cestno podjetje Ptuj, Ptujske toplice, KK Ptuj — TOZD JELKA, DES Maribor — DE Ptuj, TGA Boris Kidrič Kidričevo, trgovski podjetji Emona Merkur in Mercator-Izbira Panonija, žaga Cezar iz Cirkovc in še drugi. Društvo upokojencev se zahvaljuje vsem, ki so kakorkoli pripomogli — finančno in materialno — pri gradnji doma.

V nadaljevanju zbora so poročali tajnik društva Ciril Božič, blagajničarka Janja Krašovec in predsednik nadzornega odbora Jože Merc. Po poročilih se je razvila živa diskusija o drugih problemih, ki tišče društvo. Vsa poročila je zbor sprejel brez pripomb.

Na koncu so s tajnim glasovanjem izvolili novo vodstvo. Na listi je bilo več kandidatov. Za predsednika je bil ponovno izvoljen Stane Janžekovič, v izvršilni odbor je izvoljenih 10 članov, v nadzorni odbor pa 3. Sprejeli so tudi program dela za naslednje obdobje.

Po končanem zboru so se upokojenci ob dobri kapljici, ki zelo tekne ob domačih klobasah in glasbi, zabavali pozno v noč.

Dušan RADOVANOVIĆ

krvodajalci

DES, Ptuj, 6. junija: Franc Vavpotič, Popovci 15; Mirko Kovačič, Cesta kurirjev 38; Stanko Petršič, Dornava 72; Leopold Rodošek, Janški Vrh 10; Venceslav Kacijan, Trub. 7; Jože Belšak, Gorca 43; Zvonko Črešnik, Borovci 23; Franc Rižnar, Polenšak 41; Marjan Brenholc, Mezgovci 70; Miran Gojkovič, Hajdoše 64; Roman Dajnko, Dobrina 1; Mihael Drevenšek, Tržec 44/a; Alojz Petrovič, Pacinje 20; Vinko Furjan, Skorba 44; Edi Poharič, Slekovčeva 4; Leopold Vodušek, Župečja vas 6/a; Ciril Predikaka, Ptujska Gora 25; Martin Vilčnik, Žabjak 53; Bernarda Kos, Trnov. vas 34; Janez Šeruga, Nova vas 105; Ivan Šešerko, Dornava 76.

Polenšak, 8. junija: Marija Osterc, Hlaponci 41; Anton Mernik, Slomi 7; Vladimir Šuen, Polenšak; Slavica Kokol, Hlaponci 49; Ivan Lebar, Polenšak 29; Janez Šmigoc, Polenci 46; Milan Erhatič, Polenšak 3; Alojz Janžekovič, Polenci 4; Franc Cvetko, Polenšak 51; Helena Osterc, Hlaponci 41; Branko Okreša, Polenci 16; Janez Petek, Polenci 36/a; Elizabeta Šegula, Hlaponci 45/a.

SO Ptuj, 13. junija: Janez Drevenšek, Langusova 7; Darko Skok, Potrčeva 18; Zvonko Kokol, Spuhlje 73; Slavica Rižnar, Gajevci 16/a; Lidija Kokol, Krigherjeva 5; Dušan Maltar, Kajuhova 6; Milan Vogrinec, Panonska 5; Slavko Rožmarin, Stojnci 60; Milena Vrečar, Drstelja 48; Tatjana Knez, Kajuhova 5; Marjan Furek, Drav. Vrh 1/b; Milan Masten, Spolenakova 18; Jože Lah, Trubarjeva 21; Nada Sever, Ciril-Metodov drevored 7; Karla Žinko, Bolečka vas 2; Matija Zorec, Gregorčičev drevored 1; Jožica Težak, Jezova 2; Žarko Marković, Volkmerjeva 23.

GUMARNA, Ptuj, 16. junija: Marija Arnuš, Ziherlova 3; Marija Furjan, Hrastovec 45; Milena Kokol, 25. maja 5; Milica Bojič, Jadranska 15; Anica Verbek, Kidričevo 4; Lidija Bauman, Kicar 78; Branko Žuran, 5. prekom. 5; Slavko Bedenik, 5. prekom. 17; Olga Toplak, Mestni Vrh 31; Franc Kramberger, Placar 65; Valerija Meglič, Moškanjci 4/a; Stanko Duh, Osterčeva 31; Silvo Potočnik, Žetale 51/a; Marija Pšajd, Drstelja 40/a; Vili Belšak, Hrastovec 16; Alojz Pšajd, Grajena 38; Jože Predikaka, Grajena 3/a; Jože Florjanič, Strelaci 3; Stanko Petek, Moškanjci 61/c; Franc Zorko, Podvinci 26; Silva Simonič, Gomilice 7; Majda Belšak, Bukovci 85; Karel Pungaršek, Strelci 8/a; Branko Horvat, Nova vas 119; Viktor Bezjak, Strelci 16.

Dober den od jutra do noči, pa še ponoči fcoj. Den je za delo, noč pa za počitek. Tak smo negda pravli in se mi zdi, da je še zdaj tak. Gnes sen čista hin pogijeni. Sen nekšni prehlajeni, saj sen ba v toten juniji že 365 krot moker od deža. Zaj več niti tisti pregovor ne velo: Bog daj deža, ke mo lehko tudi podnevi leža . . . Jaz sen že pisa na sunčno upravo, naj malo tiste pipe doj zaprejo in v peč zakurijo, da bo tudi na zemlji žgalo boj toplo in jasno. Ne vem, če bo tota moja prošnja kaj pomogala, saj se mi zdi, da sen pozoba koleke gor na prošjo pripopati. Koleki pač morejo biti, saj je birokracijo treba pošteno pločati. Saj še vena vete, kak provimo v očenaši: Kak v nebesih, tak na zemlji . . .

Vete, jaz nikol ne bom pozoba, kak sen, gdo sen mali bija, vičija očenaš moliti, da bi od svetega Miklоža kokšno darilo doba. Pa sen potli od stroha vse pomeša in vseeno nekšno darilo doba. Tudi zdaj v totih narobe cajtih, gdo mamo vsi boj plitve žepe in narobe obrjene mošje, vsi čokami nekšnega Mikloža, da bi nam nekaj prinesa. Vena se vam čudno zdi, da zdaj v juniji o Miklavži pišem. Je čudno, pa neje čudno, saj je toti mesec skoro tak hladen in moker kak december.

Prejšji tjeden sem malo pošinfa tisto cesto mujmo ptujskega hotela in po Trstenjakovi ulici. Pisa mi je Marjan iz Ptuja: »Veš, Lujz, vidim, da vsoko luknjo najdeš, mislim seveda tiste na cestah, da si ne boš slučajno kaj drugega domišljal. Boma vidla, kak dugo še bo tista cesta ena sama jama. Bodi pozdrovleni in še ne tak hitro obglovleni . . .«

Marjan, hvala za pismo. Bilo je krotko in jasno. Z luknjami pa je veš tak, da jih je pač treba zadelovati. Tudi tiste na cestah in ulicah. Edino na slomnati strehi je tak, da luknjica pri luknjici vodo drži. Te pa naj bo zadosti za gnes in drugi tjeden drgoč nasvidenje. Dobro se mejte. Pa preveč ne pijte in preveč ne jejte.
LUJZEK

RADIO PTUJ

(94,7 MHz — ultrakratki val, stereo; 1485 kHz — srednji val)

ČETRTEK, 29. junija: 17.00 Informativna in zabavna oddaja (novice, obvestila, reklame med glasbo po željah). **17.45** Uspešnica dneva. **17.50** Včeraj—danes—jutri. **18.00** URICA DOMAČIH.

PETEK, 30. junija: 17.00 Informativna in zabavna oddaja (novice, obvestila, reklame med glasbo po željah). **17.45** Uspešnica dneva. **17.50** Včeraj—danes—jutri. **18.00 Za konec tedna, nasveti, V vrtu — vmes zabavna glasba.**

SOBOTA, 1. julija: 17.00 Informativna in zabavna oddaja (novice, obvestila, reklame med glasbo po željah). **17.45** Uspešnica dneva. **17.50** Včeraj—danes—jutri. **18.00** V ŽIVO, vmes zabavna glasba.

NEDELJA, 2. julija: 11.00 Tedenski pregled, obvestila, Iz uspešnic dneva — vmes reklame. **11.50** Kmetijska oddaja. **12.00** Iz vasi v vas — Bučkovci. **12.50** Aktualnost tedna. **13.00** Čestitke poslušalcev.

PONEDELJEK, 3. julija: 17.00 Informativna in zabavna oddaja (novice, obvestila, reklame med glasbo po željah). **17.45** Uspešnica dneva. **17.50** Včeraj—danes—jutri. **18.00** Kultura, šport — vmes vedno lepe melodije.

TOREK, 4. julija: NI PROGRAMA

SREDA, 5. julija: 17.00 Informativna in zabavna oddaja (novice, obvestila, reklame med glasbo po željah). **17.45** Uspešnica dneva. **17.50** Včeraj—danes—jutri. **18.00** Oddaja za mlade, vmes Gremo v disko.

POSLUŠAJTE IN POKLIČITE NAS! (771-223)
PIŠITE NAM! (Zavod Radio-Tednik, Raičeva 6, Ptuj)
STUDIO RADIA PTUJ JE V RAIČEVI 6!

TV spored

TV LJUBLJANA IN ZAGREB

PETEK, 30. JUNIJA

LJ I: 16.30 Poletna noč, ponovitev. 18.00 Tv dnevnik 1. 18.05 Poslovne informacije. 18.10 Spored za otroke in mlade: Nevarni zaliv, angl.-avstralska nad., 6/13. 18.40 Gorska folklora: Poljska Dolina Dunajca. 19.05 Risanka. 19.19 Dobro je vedeti. 19.30 Tv dnevnik 2. 20.05 Naše akcije. 20.15 V hribih se dela dan . . .: Sedem očesc, dokumentarna oddaja, 7/8. 20.55 Kriminalna zgodba, ameriška nanizanka, 4/20. 21.45 Tv dnevnik 3. 22.05 Poletna noč: Schwarzwaldska klinika, nemška nad., 29/48. 24.00 Nesreča na tirih, ameriški film.

LJ II: 17.30 Satelitski programi — poskusni prenosi. 19.00 Alpski večer, ponovitev 3. oddaje. 19.30 Tv dnevnik. 19.55 Premor. 20.05 Žarišče. 20.35 Koncert slovaške filharmonije. 21.35 En avtor, en film, oddaja TV Zg. 21.55 Satelitski programi — poskusni prenosi.

ZG I: 8.15 Poročila. 8.20 Tv koledar. 8.30 Otroška oddaja. 9.00 Igrani film. 10.00 Risana serija. 10.30 Dokumentarna serija. 11.00 Zabava vas Slađana Miloševič. 11.45 Dokumentarna serija. 12.40 Zgodbe iz starih mest, glasbena oddaja. 13.25 Resna glasba. 14.25 Otroška serija. 14.55 Znanost. 15.30 Poročila. 15.50 Program plus, ponovitev. 17.50 Tv dnevnik 1. 18.05 Številke in črke. 18.25 Narodna glasba. 19.15 Vreme. 19.30 Tv dnevnik 2. 20.00 Vrnitev Sherlocka Holmesa, serijski film, 5/7. 21.00 Zabavnoglasbena oddaja. 21.30 Tv dnevnik 3. 21.50 Kulturni magazin. 22.55 Informativna oddaja za goste iz tujine. 23.00 Program plus. 1.00 Poročila.

SOBOTA, 1. JULIJA

LJ I: 15.35 Poletna noč, ponovitev. 17.05 Tednik, ponovitev. 18.00 Tv dnevnik 1. 18.05 Poslovne informacije. 18.10 Spored za otroke in mlade: Robin in Rozi: Zidarja, ponovitev 4. oddaje. 18.20 Bendji, pon. 4. dela. 18.40 Tisoč idej za naravoslovce, ponovitev 3. dela. 19.15 Risanka. 19.25 Tv okno. 19.30 Tv dnevnik 2. 20.20 Žrebanje 3 × 3. 20.30 S. O. S., ameriški film. 22.15 Tv dnevnik 3. 22.35 Poletna noč: Schwarzwaldska klinika, nemška nadaljevanka, 30/48.; Samo bedaki in konji, angl. nanizanka, 4/13.

LJ II: 15.30 Otroška oddaja TV SK. 16.30 Kako biti skupaj. 17.00 Športno popoldne. 19.30 Tv dnevnik. 20.15 Glasbeni večer. 21.45 Poročila. 21.50 Evropski videogrami, oddaja iz kulture. 22.20 Športna sobota. 22.40 Slike časa, kulturni magazin. 23.25 Satelitski programi — poskusni prenosi.

ZG I: 9.15 Poročila. 9.20 Tv koledar. 9.30 Poletni program. 10.25 Risana serija. 10.15 Program plus, ponovitev. 12.55 Zabavni program. 14.25 Zdravoteka. 14.30 Arabska pustolovščina, angleški film. 16.00 Kritična točka, sedem tv dni. 16.45 Poročila. 17.00 Narodna glasba. 17.30 Dramska serija. 18.30 Dokumentarna oddaja. 19.30 Tv dnevnik 2. 20.15 Smrt neke podgane, ameriški film. 22.00 Tv dnevnik 3. 22.15 Informativna oddaja za goste iz tujine 22.20 Program plus. 0.20 Poročila.

NEDELJA, 2. JULIJA

LJ I: 9.30 Otroška matineja: Živžav, 27. oddaja. Nevarni zaliv, pon. 6. dela angl.-avstral. nadaljevanke. 10.50 Siniša Pavić Boljše Življenje, nadaljevanka TV Bg, 4/14. 11.30 Kvartet Savski val in harmonikar Lojze Travnik. 12.00 Ljudje in zemlja. 12.30 San Remo 89, zabavnoglasbena oddaja. 15.20 Prisluhnimo tišini, ponovitev. 16.00 M. Zinnerova: Zapisano šoli, češkoslovaška nad., 4/13. 17.00 Tv dnevnik 1. 17.05 Poslovne informacije. 17.10 Princesa in razbojnik, amer. film. 19.00 Risanka. 19.10 Tv mernik. 19.25 Tv okno. 19.30 Tv dnevnik 1. 19.59 Zrcalo tedna. 20.20 Miodrag Karađič: Djekna še ni umrla, kdaj bo, ne vemo, nadaljevanka TV Tg, 2. del. 21.25 Zdravo — vmes poročila. 22.55 Videostrani.

LJ II: 10.00 Danes za jutri in Odpisani, nadaljevanka, 5/13. 13.00 Francor Champs; Motociklizem, za veliko nagrado Belgije — 250 ccm, prenos. 14.45 Francos Champs: Motociklizem, za veliko nagrado Belgije — 500 ccm, prenos. 17.00 Satelitski programi — poskusni prenosi. 19.30 Tv dnevnik. 20.00 Premor. 20.05 Svet brez meja, angl. dokumentarna serija, 2/2. 20.55 Poezija. 21.25 Športni pregled. 22.10 Satelitski programi — poskusni prenosi.

ZG I: 9.20 Poročila. 9.30 Nedeljsko dopoldne za otroke. 11.00 Kmetijska oddaja. 12.00 Izobraževalni program. 12.30 Izobraževalni program. 13.00 Rosovski, serijski film, 4/6. 13.50 Nedeljsko popoldne. 16.30 Potopis. 17.05 »Frisco Kid«, ameriški film. 18.45 Risana serija. 19.10 Tv sreča. 19.30 Tv dnevnik. 20.00 Domača igrana serija, 1/3. 21.00 Igrani film. 22.30 Tv dnevnik. 22.50 Informativna oddaja za goste iz tujine. 22.55 Program plus. 0.55 Poročila.

PONEDELJEK, 3. JULIJA

LJ I: 16.35 Poletna noč, ponovitev. 17.55 EP videostrani. 18.00 Tv dnevnik 1. 18.05 Poslovne informacije. 18.10 Mozaik: Zrcalo tedna, Utrip. 18.40 Spored za otroke in mlade: Radovedni Taček: Voz. Tisoč idej za naravoslovce, 4/4. 19.15 Risanka. 19.15 Tv okno. 19.30 Tv dnevnik 2. 19.55 Vreme. 20.05 Aljoša Rusi: Prgišče sreče, drama TV Sk. 21.10 Osmi dan. 21.50 Tv dnevnik 3. 22.10 Poletna noč: Schwarzwaldska klinika, nemška nadaljev., 31/48; Alo, alo, angl. humor. serija, 5/13.

LJ II: 17.30 Satelitski programi — poskusni prenosi. 19.00 Po brezkončnosti sveta: Azija, potopisna reportaža TV Zg, 10/13. 19.30 Tv dnevnik. 20.05 Žarišče. 20.35 Po sledeh napredka. 21.05 Svet na zaslonu. 22.15 Dokumentarni večer.

ZG I: 8.15 Poročila. 8.20 Tv koledar. 8.30 Pravljica o carju Saltanu, lutkovna igrica za otroke, 6/6. 9.00 Poletni program. 10.30 Jubileji kulture, dokum. serija. 11.00 Videoklub, zabavna oddaja. 12.10 Boro Tamindžić: Portret skladatelja, oddaja iz kulture. 12.40 Narodna glasba. 13.25 Poletne note. 14.25 Zgodba o carju Saltanu, lutkovna igrica za otroke. 14.55 Izobraževalna oddaja. 15.30 Poročila. 15.50 Program plus, ponovitev. 17.45 Poročila. 18.05 Številke in črke. 18.25 Dokumentarna oddaja. 19.30 Tv dnevnik 2. 20.00 Dramski program. 21.05 Resna glasba. 21.50 Tv dnevnik 3. 22.10 Program plus, informativna oddaja za goste iz tujine. 0.10 Poročila.

TOREK, 4. JULIJA

LJ I: 9.05 Zlatko Krutič: Zaigrajmo z lutkami, predstava lutkovnega gledališča Lj. 10.05 Edini izhod, jugoslovanski film. 11.30 Maksimir: Zaključna slovesnost ob 19. srečanju rezervnih vojaških starešin Jugoslavije, prenos. 16.35 Poletna noč, ponovitev. 18.00 Tv dnevnik 1. 18.05 Poslovne informacije. 18.10 Mozaik: Da ne bi bolelo: Koronarni klub. 18.30 Spored za otroke in mlade: M. Čanak: Čirule-čarule: Čaravska dežela, 10. oddaja, 18.35 Tralala predstava, oddaja za toroke. 19.15 Risanka. 19.30 Tv dnevnik 2. 20.05 C. Barma: Klan, francoska nadaljevanka, 2/6. 21.05 Mednarodna obzorja: Amerika, 2. del. 22.00 Poletna noč: Schwarzwaldska klinika, nemška nad., 32/48; Nenavadne zgodbe, angl. naniz., 5/13.

LJ II: 18.00 Beograjski tv program. 18.00 Hanca, Janko in Lucija, Češkoslovaška folklora. 19.30 Tv dnevnik. 19.55 Premor. 20.05 Žarišče. 21.35 Zabavni torek.

ZG I: 8.15 Poročila. 8.30 Otroški program. 9.00 Program plus, ponovitev. 11.30 Maksimir: Sklepna slovesnost ob 19. srečanju rezervnih vojaških starešin Jugoslavije, prenos. 12.30 Poletni program. 15.00 Izobraževalna oddaja. 19.30 Poročila. 15.40 Program plus, ponovitev. 17.45 Poročila. 18.05 Številke in črke. 18.25 Znanost. 19.30 Tv dnevnik in poročilo s proslave ob dnevu borcev. 20.20 Loto. 20.25 Kraljevska končnica, jug. film. 22.00 Tv dnevnik 3. 22.20 Kontaktni magazin. 23.20 Informativna oddaja za goste iz tujine. 23.25 Program plus. 1.20 Poročila.

SREDA, 5. JULIJA

LJ I: 16.35 Poletna noč, ponovitev. 17.55 EP videostrani. 18.00 Tv dnevnik 1. 18.05 Poslovne informacije. 18.10 Mozaik: Dravska dolina, izobraževalna oddaja. 18.40 Spored za otroke in mlade: Robin in Rozi: Besni je lačen, angl. lutk. igrica; Ciciban plava, 1. del. 19.15 Risanka. 19.25 Tv okno. 19.30 Tv dnevnik 2. 20.05 Film tedna: Poletje revolucije, franc. film. 21.50 Tv dnevnik 3. 22.10 Poletna noč: Schwarzwaldska klinika, nem. nad., 33/48; Hooperman, ameriška nanizanka, 5/13.

LJ II: 17.30 Satelitski programi — poskusni prenosi. 19.30 Tv dnevnik. 19.55 Premor. 20.05 Žarišče. 20.35 Presej poželenja, balet. 21.05 Svet poroča. 22.05 Satelitski programi — poskusni prenosi.

ZG I: 8.20 Poročila. 8.25 Tv koledar. 8.30 Otroški program. 9.00 Igrani film. 10.30 Jubileji kulture, dokum. serija. 11.00 Zabavna oddaja. 11.30 Prisrčno vaši. 12.00 Narodna glasba. 13.25 Letne note. 14.25 Otroška oddaja. 14.55 Izobraževalna oddaja. 15.30 Poročila. 15.40 Program plus, ponovitev. 17.45 Poročila. 17.55 Tv koledar. 18.05 Številke in črke. 18.25 Dokumentarni program. 19.30 Tv dnevnik 2. 20.00 Filmskop: V imenu ljudstva, jugosl. film. 22.35 Tv dnevnik 3. 22.55 Informativna oddaja za goste iz tujine. 23.00 Program plus. 1.00 Poročila.

ČETRTEK, 6. JULIJA

LJ I: 16.35 Poletna noč, ponovitev. 17.55 Videostrani. 18.00 Tv dnevnik 1. 18.05 Poslovne informacije. 18.10 Mozaik: Po sledeh napredka. 18.40 Spored za otroke in mlade: Bendji, ameriška nadaljevanka, 5/13. 19.15 Risanka. 19.30 Tv dnevnik 2. 20.05 Tv dnevnik 3. 22.10 Poletna noč: Schwarzwaldska klinika, nem. nad., 34/48; Leteči cirkus Monthya Pythona, angleška nanizanka, 5/13.

LJ II: 18.30 Regionalni programi TV Ljubljana — studio Ljubljana. 19.00 Čas, ki živi: Prva slovenska partizanska brigada — II. grupa odredov. 19.30 Tv dnevnik. 20.00 Žarišče. 20.35 Mali koncert 20.54 Oči kritike. 21.20 Alpe-Jadran. 21.50 Satelitski programi — poskusni prenosi.

ZG I: 8.15 Poročila. 8.20 Tv koledar. 8.30 Otroški program. 9.00 Igrani film. 10.30 Jubileji kulture, dokum. serija. 11.00 Posnetek festivala San Remo '89. 13.00 Avtomanija, poljudnoznanstvena serija. 13.25 Poletne note. 14.25 Otroška oddaja. 14.55 Od Zrmanje do Biograda, izobr. oddaja. 15.30 Poročila. 15.40 Program plus, ponovitev. 17.45 Poročila. 17.55 Tv koledar. 18.05 Številke in črke. 18.25 Daleč si prišla, Kathy, kanadska igrana serija, 1/3. 19.30 Tv dnevnik 2. 20.00 Politični magazin. 21.05 »Varošarije«, zabavna oddaja. 22.05 Tv dnevnik 3. 22.25 Informativna oddaja za tuje goste. 22.30 Program plus.

JUBILEJNA NAGRADNA IGRA

emone — merkurja ptuj
»35 let z vami — za vas«

Potek nagradne igre:
— V štirih kolih odgovorite na štiri nagradna vprašanja
— Prvo žrebanje: 17. junija; upoštevamo kupone s pravilnim odgovorom na prvo vprašanje, prispele do petka, 16. junija, do 12. ure.
— Drugo žrebanje: 8. julija; upoštevamo kupone s pravilnim odgovorom na drugo vprašanje, prispele do 7. julija do 12. ure.
— Tretje žrebanje: 5. avgusta; kuponi s tretjim odgovorom do 4. avgusta do 12. ure.
— Pri zaključnem žrebanju 15. septembra upoštevamo neizžrebane kupone prvih treh kol z vsemi pravilnimi odgovori in prispele kupone s pravilnim odgovorom na četrto vprašanje, poslane do 14. septembra do 12. ure.

Kupone pošiljajte na naslov: Radio-Tednik, Raičeva 6, Ptuj, ali Emona-Merkur, Murkova 2, Ptuj, s pripisom: Za nagradno igro ob 35-letnici.

SODELUJTE V NAGRADNI IGRI OB JUBILEJU
emone-merkurja ptuj

emona merkur ptuj 35 LET

GLAVNE NAGRADE:
v prvem kolu — model z modne revije (17. junija)
v drugem kolu — darilni bon za 1 milijon dinarjev
v tretjem kolu — darilni bon za 1 milijon dinarjev
v zaključnem žrebanju — videorekorder

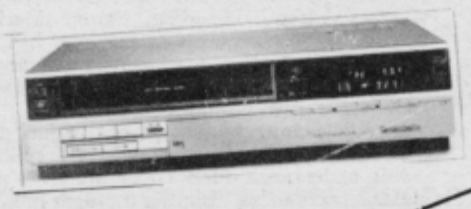

in še 50 bogatih nagrad

KUPON

vprašanje za 1. kolo (17. junija)		
1. Kdaj je bilo ustanovljeno trgovsko podjetje MERKUR Ptuj?	1/6-1954	12/8-1968
vprašanje za 2. kolo (8. julija)		
2. Koliko prodajaln ima EMONA-MERKUR Ptuj	11	5
vprašanje za 3. kolo 5. avgusta)		
3. Ali ima EMONA — MERKUR prodajalno v Mariboru?	DA	NE
vprašanje za 4. kolo (15. september)		
4. Ali obstaja kreditna kartica EMONE?	DA	NE

(Pravilno obkrožite)

Vaš naslov:

.....

Kupone objavljamo v vsaki številki Tednika do konca nagradne igre! Za žrebanje pridejo v poštev pravilno izpolnjeni kuponi, izrezani iz Tednika.

v znamenju

od 21. 3. do 20. 4

Nakup se vam je v celoti posrečil in odslej lahko samo strmite, kako cene izdelkov rastejo. Naj vam ne bo žal, da denar včasih zapravljate tudi za manj pomembne in manj nujne stvari. Vedite, da delate tudi zato, da si življenje polepšate, ne samo da preživite. Družina bo zelo vesela, ko jih boste povabili na izlet. Prav prerojeni se boste počutili, ko boste dan preživeli v naravi v drugem okolju.

od 21. 4. do 20. 5.

Če vas slabo vreme res tako zelo žalosti, bo čas, da si poiščete okolje, kjer bo več sonca, toplote... Poskusite z morjem. Seveda pa mora to dovoljevati vaš proračun. Ampak odvadite se svoje skoposti, ker vas že vsi gledajo po strani in na vaš račun delajo šale o Škotih. V službi se le potrudite, saj je sedaj čas, da pokažete mnoge tiste svoje sposobnosti, ki so bile doslej skrite.

od 21. 5. do 21. 6.

Ponočevanje vam je že preveč prešlo v meso in kri, potem pa se vsako jutro zbudite utrujeni in nenaspani. Tudi zato vaši delovni rezultati kljub občutku, da v svoje delo vlagate ogromno napora, niso najboljši. Spremenite svoj življenjski ritem, prilagodite ga normalnim razmeram. Družinska burja bo minila, kakor je prišla. In zaradi nekaj grmenja si nikar ne pokvarite celega dopusta.

od 22. 6. do 22. 7.

Ko se boste navadili na to, da si boste postavljali majhne cilje, boste postali tako navdušeni nad svojim delom, da vam sčasoma tudi zapletene stvari ne bodo v breme. Pravzaprav pa je veliko manjših korakov zanesljivejša pot do uspeha kot pa en velik skok, pri katerem se lahko tudi polomite. Naredite svojim najbližjim veselje — pustite jih vsaj kak dan povsem pri miru in jih ne nadlegujte.

od 23. 7. do 23. 8.

Navaditi se boste morali na to, da so nekateri ljudje nagnjeni k temu, da nagajajo drugim. Še večje veselje imajo, če se ob tem drugi jezijo. Torej se boste tečnega sodelavca in njegovih muh rešili le tako, da boste ignorirali njegove poskuse, kako bi vas spravil ob živce. Kmalu bo odnehal — ali pa si izmislil nov način preizkušanja vaših živcev. Pomirili se boste z očarljivo osebo v postelji.

od 24. 8. do 23. 9.

Vse sicer ni šlo tako, kot ste načrtovali, vendar se pomirite, saj ste dosegli veliko več, kot so od vas pričakovali. Delovni elan se vam bo ponovno dvignil konec tedna, ko boste dobili denarno nagrado za svoj trud. Lepota, ki jo boste občudovali, je minljiva, tega se morate zavedati, preden se na lepo preveč navežete. Ne dajte se prepričati, da nimate prav, ker vas bodo ogoljufali.

od 24. 9. do 23. 10.

Preden se odpravite na dopust, se prepričajte, ali je doma vse v najlepšem redu, da vas ne bo kap, ko se boste vrnili, ali pa da se ne boste daleč od doma preveč živcirali. Dopustniški dnevi bodo minili v zelo prijetni družbi. Nikar ne bodite preveč sramežljivi, le nastavite soncu tudi kakšen del telesa, ki ga sicer skrivate. Pazite se opeklin, saj boste sicer imeli težave s sedenjem.

od 24. 10. do 22. 11.

Preveč časa porabite za druženje z ljudmi, ki veliko govorijo, potem pa ne utegnete postoriti vsega, kar ste nameravali. Včasih boste morali biti tudi nesramni in ljudem povedati, da vas motijo. Morda bo zaradi tega res kdo užaljen, toda ko se mu bo jeza ohladila, bo videl, da ste imeli prav. Z avtomobilom že dolgo niste bili pri mehaniku, zato bo kar prav, da mu nekdo pogleda srce.

od 23. 11. do 21. 12.

Lahko je nekaterim govoriti, da nimajo kaj početi, če pa jim vse naredijo drugi. Vi pa delate in delate, za sedenje pa le redkokdaj najdete priložnost. Vendar boste konec tedna zelo zadovoljni s svojim početjem, saj boste videli rezultate, kakršne vam bo marsikdo zavidal. Potrpeti boste morali še kakšno leto, potem pa boste našli svoj mir. In takrat si boste privoščili vraga pa pol.

od 22. 12. do 20. 1.

Lani ob tem času ste se že pripravljali za obisk velike slane vode, letos pa nič kaj ne kaže, da boste šli kam zdoma. Kriza je potrkala tudi na vaša vrata; pa ne samo potrkala, odločno je zakorakala k vam in se — nesramnica — vgnezdila, kot da bi bil to njen dom. Otrokom nikar ne dopovedujte, da nimate denarja, ker ne bo to nič zaleglo. Raje se potrudite in ga nekje staknite.

od 21. 1. do 19. 2.

Odkritosrčne besede, ki ste jih zmogli povedati na sestanku, so vas samega presenetile, in čeprav se vam je najprej zdelo, da ste bili pregrobi, ste dosegli, da so tudi drugi pričeli razmišljati o težavah, ki niso samo njihove, pač pa skupne. S sorodniki se čimprej pobotajte, saj ste povsem po nepotrebnem dvignili nos. Nedeljske slovesnosti ne smete zamuditi v nobenem primeru, ker vam bo žal.

od 20. 2. do 20. 3.

Sprijazniti se boste morali z dejstvom, da delate, delate, delate, pa je še vedno kup stvari, ki čakajo. Omisliti si boste morali pomočnika, da vsaj ne boste vsega opravljali sami. Denar, ki se vam bo nasmihal, urno zgrabite in ga čimprej porabite, da vam ga ne bo pojedla inflacija. Pazite se sladkarij, saj ne boste videti prav lepi, ko boste baročno zaobljeni hodili po plaži.

				SESTAVA EDI KLASINC	STARO VINO	ROMARSKO MESTO V ITALIJI	REKA V ANGLIJI	SPODNJA OKONČINA	MATEMATIČNI ZNAK	FILMSKA IGRALKA MAGNANI	ŽENSKO OSEBA IZ FILMA »RE VARANTI«	POPOLNO UJEMANJE	NATRIJ						
				MESTO V SREMU															
				PLAČILO ZA TOVOR															
				OŠABNOST									3						
				TENIŠKA IGRALKA ŠAŠAK								KUTINA / DEMANT							
				IVAN TAVČAR, KAMNINA, KISE KOLJE				JOPICA	DOPISU) V »TEDNIK«	LEDENA GMOTA OB PRELOMU LEDENIKA	NEMŠKA F. IGRALKA / PRAVILNOST								
									AKTI / PLANINA V ŠVICI										
605	AMERIŠKI FILMSKI REŽISER (ALAN)	ZNAMKA PRALNIH STROJEV IZ ČETINJA	NAŠA ARMADA / ZAROD				VELIK REFERAT							DUŠAN ŠINIGOJ / PARKETNA PLOŠČICA			HRVAŠKI PETROL	GOLA ŽENSKA	POROTNIK
STAR NAZIV ZA ZMAJA						ŽELEZNIŠKA ZAPORNICA	TIZBIN LJUBIMEC					SNEŽNI PLAZ							
SENČNIK PRI SVETILKI							POKRAJINA V ŠPANIJI / REKA V SZ					SLADEK JUŽNI SAD							
PRATIKA								LUKA AKA / MOŠKO IME				TIP FRANC. LETAL / PARADIŽ							
SLOV. ZGODOVINAR (LOJZE)				ŠVIC. SLIKAR / ANTON SOVRE						BUSK / SARAJEVO							IVAN SELAN / ANTON POLENEC		
ZVEZA					POGLAVITNA HRANA SULCEV							ALEŠ KERSNIK				SRBSKO MOŠKO IME			
INDIJSKI DROBIŽ					TUJE ŽENSKO IME						DOPISU) V »TEDNIK«	LUDSKA PRITRDILNICA			DOPISU) V »TEDNIK«	DVOJICA			

UGANKARSKI SLOVARČEK

ABAŽUR = senčnik pri svetilki; zaslonjeno okence v kleti ali jetniški celici, skozi katero pada svetloba poševno od zgoraj (iz francoščine abat-jour)

AMIET = švicarski slikar in grafik, ki je nekaj časa razstavljal tudi z ekspresionistično skupino »Die Brücke« (Kuno, 1868—1961)

LORETO = mesto v italijanski pokrajini Marke, znano po božji poti

PAKULA = starejši ameriški filmski režiser, mož igralke Hope Lange (Alan J., »Klute«)

PILATUS = apneniški planinski masiv na meji švicarskih kantonov Luzern in Unterwalden z najvišjim vrhom Tomlishorn, visokim 2132 metrov; turizem

RION(I) = reka v Sovjetski zvezi

UDE = slovenski zgodovinar in borec za narodne pravice Slovencev na Koroškem (Lojze, rojen 1896)

REŠITEV PREJŠNJE KRIŽANKE

Vodoravno: koloradar, Atenagora, maratonec, EKO, znaki, Ra, LE, tan, Perkins, as, amater, Sm, Ob, šolnik, Taurus, Tasso, prot, rak, DS, gantar, Alah, Anapa, esenca, RI, Omsk, zloba, Eimer, ocenitev, krilo, nivo, Nagy, Art, otoki, icek.

PETNAJSTA ZASEBNA TRGOVINA V PTUJSKI OBČINI

Market Šparavček na Spodnji Hajdini 77

Na tej hišni številki je že v preteklosti domovalo obrtništvo. Vaški odbor Spodnje Hajdine je objekt kupil pred leti in ga namenil za trgovino. Vse do letos zanj ni bilo pravega interesa oziroma so vsi, ki so želeli priti na to lokacijo, ponujali gostinsko dejavnost.

Danica Travnikar pa se je februarja oglasila s predlogom, da odpre trgovino z okrepčevalnico. Z vaškim odborom je pogodbo sklenila aprila. V dobrih dveh mesecih je objekt dobil novo vsebino. Krajevna skupnost Hajdina je pomagala pri ureditvi zunanjosti objekta in napeljavi elektrike do hiše, drugo sta naredila Danica in njen mož.

Po 22 letih učiteljevanja se je Danica Travnikar odločila za novo dejavnost. Odločitev ni bila lahka. Misel na šolo in učence je še zmeraj živa.

Market, v katerem bo poleg Danice še pet zaposlenih deklet, bo odprt vsak dan od 7,30 do 19,30 ure, v soboto do trinajste ure. Za nedeljski delavnik se bodo dogovorili s krajani glede na potrebe. V okrepčevalnici, ki je prav tako vzorno urejena, bo marsikdo našel prijeten kotiček za klepet.

Hiša je kljub obnovi ohranila nekdanjo podobo

(Posnetka: J. Bračič)

Na odprtje so se v kolektivu Danice Travnikar dobro pripravili. Da so pripravljeni na jutrišnje tržno gospodarstvo, so pokazali tudi s tem, da so kot vabilo »uporabili« načrt, ki bodočega kupca pripelje do trgovine. Takih prijemov se bodo tudi v bodoče držali in pot do uspehov bo krajša.

MG

Gasilci za pokal Lackove čete

Pod pokroviteljstvom izvršnega sveta SO Ptuj in občinske konference SZDL pripravljajo člani gasilskega društva Sobetinci to nedeljo, 2. julija, že osmo tradicionalno tekmovanje za pokal slovenjegoriške — Lackove čete. K sodelovanju vabijo tako ženske kot moške desetine, prijave pa sprejemajo še na sam dan tekmovanja, in sicer od osme ure naprej.

Tekmovalci so bodo tudi tokrat pomerili v šolski vaji 3/1 a v suhi izvedbi s postavljenim orodjem ter v štafeti s prenosom povelja 450 m brez ovir.

Med tekmovanjem bo organiziran ogled spominskega parka v Mostju, kjer bodo v počastitev dneva borca položili tudi venec k spomeniku padlim borcem slovenjegoriške — Lackove čete.

-OM

NK DRAVA PTUJ

vas vabi na letno konferenco, ki bo v petek, 30. junija, ob 18. uri v prostorih kluba — Muršičeva ul. 7 (staro kopališče). Vabljeni vsi ljubitelji nogometa!

Zavod Radio — Tednik
Ptuj

razpisuje

javno licitacijo rabljenih osnovnih sredstev:

1. **kiosk** izklicna cena 1,500.000 din (ogled v Ptujskih toplicah — kamp)
2. **2 pisarniški omari z roloji** izklicna cena 1,200.000 din (za kos)
3. **železna blagajna — 300 kg** izklicna cena 3,700.000 din
4. **železna blagajna — 50 kg** izklicna cena 660.000 din

Licitacija bo v ponedeljek, 3. julija 1989, v Vošnjakovi 5 v Ptuju ob 10. uri.
Interesenti morajo pred pričetkom licitacije položiti varščino v višini 10 % izklicne cene.
Kupljeno osnovno sredstvo je potrebno takoj plačati in odpeljati.

tga

unial
tovarna glinice in aluminija
Boris Kidrič p.o.
Kidričevo

UNIAL, Tovarna glinice in aluminija Boris Kidrič, p. o., Kidričevo, objavlja prosta dela oz. naloge v DE VZDRŽEVANJE:

1. POSTAVLJANJE ODROV — št. 531 23 02
   POGOJA: kv tesar ali ključavničar monter
   1 leto delovnih izkušenj
2. ČIŠČENJE KANALOV IN SANITARIJ — št. 531 22 02
   POGOJA: pkv kanalski delavec
   3 mesece delovnih izkušenj
3. OPRAVLJANJE POMOŽNIH GRADBENIH DEL — št. 531 12 04
   POGOJA: pkv gradbeni delavec
   3 mesece delovnih izkušenj

Prijave z dokazili o izpolnjevanju pogojev sprejema Kadrovska služba delovne organizacije 8 dni po objavi.
Prosilci bodo dobili odgovore v 15 dneh po izvršeni izbiri.

Novi objekti — ponos zagnanih Gorišničanov

(Foto: J. Bračič)

Slavje gorišniškega Partizana

Pomemben jubilej domačega Partizana bodo v Gorišnici proslavili zelo slovesno. Podroben program objavljamo na prvi strani. Prizadevni in zelo delavni člani se na jubilej pripravljajo zelo vestno, obiskovalcem pa imajo tudi nekaj pokazati. Gre zlasti za društvene prostore in novo asfaltno večnamensko igrišče z razsvetljavo, kar so uredili do jubileja. V programu praznovanja bo za vsakogar nekaj, zato ta konec tedna v Gorišnici pričakujejo veliko obiskovalcev.

Motorni piloti še vedno na vrhu

Republiško prvenstvo motornih pilotov, bilo je 17. in 18. junija, je pokazalo, da so piloti Aeroklub Ptuj tudi letos v vrhu.

Med 17 ekipami je ptujska zmagala, med posamezniki pa je zlato osvojil odličen celjski pilot Leon Bauer, naši posadki pa srebro in bron.

Aeroklub Ptuj so zastopali: Milan Kralj, učitelj motornega letenja, s kopilotom, tudi učiteljem, Kostjo Kolaričem v letalu utva 75 — pristali so na drugem mestu —, lanskoletni republiški prvak, sicer kopilot letala DC-9 in učitelj motornega letenja Tomo Verbančič pa se je s kopilotom Robertom Tetičkovičem in letalom cessna uvrstil na tretje mesto.

Piloti so se pomerili v točnosti pristajanja in navigacijskih letih nad Slovenskimi goricami in Halozami kljub dežju, ki je oba dneva kar sproti pral letala. Vzletali in pristajali so na športnem letališču Maribor.

McZ

Tekmovanje ekip krajevnih organizacij ZRVS občine Ormož v streljanju

Ob praznovanju 34. praznika krajevne skupnosti Miklavž je potekalo tudi tekmovanje ekip krajevnih organizacij ZRVS občine Ormož. Tekmovalo je šest ekip: iz Ormoža, od Tomaža, iz Ivanjkovec, Središča in dve ekipi od Miklavža. Vrstni red je bil Ormož, Miklavž — prva ekipa, Tomaž, Ivanjkovci, Središče in druga ekipa Miklavža.

Med posamezniki so bili najboljši Saško Štampar, Marjan Špacapan in Marjan Veselko.

Vida Topolovec

Petkrat četrti

V Zagrebu je na stadionu Dinama nastopilo več ko 200 tekmovalcev — atletinj in atletov iz desetih držav, večina jugoslovanskih atletov — med njimi tudi pet ptujskih — 39. Vjesnikovem memorialu Borisa Hanžekoviča. Ptujski športniki so v svojih panogah dosegli solidne rezultate: bili so petkrat četrti in izboljšali dva osebna rekorda. Osebna rekorda sta dosegla Dokl v metu 7-kg krogle in Vindiš v teku na 5000 m. V teku na 400 m pri mladincih je zmagal Šestank (ŽAK) 49,1, četrto mesto je osvojil Jerenko (Pt) 50,00. V članski konkurenci je v teku na 400 m zmagal Brankovič (CZ) 46,17 . . . . 4. Krabonja (Pt) 49,41. V teku na 100 m pri ženskah je bila sovjetska tekmovalka premočno prva, s časom 12,81 pa je bila Nataša Vidovič (Pt) četrta. Z zanimanjem je večina pričakovala met krogle, kjer sta se za osvojitev prvega mesta potegovala dva trenutno najboljša metalca v državi — Šaračević (Slavonija) in Perič (Partizan). Zmagal je Saračević z metom 20,12 m. Dejan se je v tej konkurenci kot mlajši mladinec dobro držal, izboljšal je svoj osebni rekord, imel pa je tudi izredno serijo (14,43, 14,35, 14,65 in 14,65 ter dva neveljavna meta. Vindiš je nastopil v teku na 5000 m in s časom 14:07,15 osvojil četrto mesto ter izboljšal svoj osebni rekord v tej disciplini; zmagal je Romeo Živko iz Titovega Velenja.

I. Z.

Radioamaterji Ormoža osvojili šest medalj za reprezentanco Slovenije

V nedeljo zvečer se je s 33. zveznega tekmovanja v amaterski radiogoniometriji, ki ga je organizirala zveza radioamaterjev Jugoslavije Plitvicah od 22. do 25. junija, vrnila skupina radioamaterjev iz Ormoža: Jože Kosi (trener), Božidar Puklavec, Martina Puklavec in Sandi Šterman. Tekmovanje v iskanju skritega oddajnika (lisice) je potekalo na dokaj zahtevnem terenu okrog Plitvičkih jezer, ob koncu pa jim jo je zagodlo še vreme.

Tekmovalci so prišli iz šestihz jugoslovanskih republik in iz ene pokrajine. Reprezentanca Slovenije, ki je štela 12 tekmovalcev, je s štirinajstimi medaljami dosegla drugo mesto za reprezentanco Hrvatske, ki je osvojila 15 medalj.

Sandi Šterman je v razredu pionirjev posamezno zasedel šesto mesto, ekipno pa je skupaj z Damjanom Špecem reprezentanci Slovenije priboril zlato medaljo.

Božidar Puklavec je med posamezniki v razredu seniorjev zasedel peto mesto, ekipno pa skupaj z Ivanom Jerebom reprezentanci Slovenije prislužil drugo mesto in s tem srebrno medaljo.

Najbolje se je odrezala Martina Puklavec, ki je v razredu posamezno dosegla drugo mesto in s tem srebrno medaljo, v drugem tekmovanju tretje mesto in bronasto medaljo, ekipno pa s Tanjo Zajc zlato medaljo.

Vida Topolovec

Zlata, srebrni in bronasti medalji za strelce Lackove družine

Alojz Trstenjak, najboljši strelec Slovenije z malokalibrsko pištolo proste izbire

STRELSTVO

Ptujski strelci so se z republiškega tekmovanja v Rečici ob Savinji vrnili s petimi medaljami.

V streljanju z malokalibrsko pištolo proste izbire je v članski konkurenci zmagal Anton Trstenjak s 541 krogi. Za 9 krogov je premagal jugoslovanska reprezentanta Franca Gabra in Janeza Štuhca, za 13 pa letošnjega udeleženca svetovnega prvenstva v Sarajevu Emilija Serafina. Trstenjak je letošnji trikratni občinski šampion, zmagovalec turnirja republik in pokrajin v Beogradu in jugoslovanski rekorder s standardno zračno puško.

Ekipa SD Jožeta Lacka je s 1533 krogi osvojila srebro. Sestavljali so jo Trstenjak, Stražišar in Ivanović. Premagala jih je ekipa ljubljanske Olimpije, tretji pa so bili Kranjčani, za katere sta streljala rekorderja in reprezentanta, izvrstna strelca Peternela. Ptujčani imajo naslednje leto vse možnosti, da ogrozijo primat Olimpije.

V isti disciplini so tudi ptujski mladinci osvojili srebro, 1243 krogov so pristreljali Djurica in brata Bojković. Med posamezniki je bil B. Bojković četrti, V. Bojković peti in Djurica šesti.

Marjeta Malek se je s športno pištolo uvrstila na sedmo mesto med mladinkami, ekipno pa je sicer nepopolna ekipa zasedla tretje mesto.

V streljanju z malokalibrsko standardno pištolo so člani SD Jožeta Lacka osvojili bron s 1537 krogi. Med tekmovanjem je imel Stražišar težave s pištolo, vendar je okvaro popravil in se uvrstil na deveto mesto, Trstenjak pa na sedmo.

Ptujčani imajo v tej disciplini veliko večje želje, ki pa se jim ob neenakih možnostih treninga (negibne tarče) še dolgo ne bodo mogle izpolniti.

Državnega prvenstva v Osijeku 28. julija se bodo udeležili članska in mladinska ekipa ter Marjeta Malek v posamezni konkurenci. Ptujski strelci in navijači si od njega veliko obetajo.

Štiriintrideseti praznik krajevne skupnosti Miklavž pri Ormožu

»Če bi se popotnik v preteklih in sedanjih časih oziral okoli sebe, bi hitro spoznal, da tod živijo ljudje, ki so dali temu kraju pečat prizadevnih, delavnih rok delavcev, kmetov in delovne inteligence. Ob takih priložnostih, kot je današnja, si seveda želimo vse, da bi ohranili korak napredka in sožitja v svojem kraju in širši skupnosti, kot smo mu sledili do sedaj,« je med drugim dejal Milan Ritonja na svečanosti ob praznovanju štiriintridesetega praznika krajevne skupnosti Miklavž pri Ormožu, ki je bila v nedeljo, 25. junija, v spomin na 24. junij 1944, ko je bil v hiši Mare Simončič ustanovni sestanek prvega odbora Osvobodilne fronte za kraj Miklavž.

Prireditve ob praznovanju štiriintridesetega praznika krajevne skupnosti Miklavž so se pričele v petek zvečer s sklepno prireditvijo ob koncu šolskega leta s podelitvijo priznanj najboljšim učencem šole. V soboto je bil sprejem za starejše krajene, v popoldanskih urah pa pričetek tekmovanja ekip krajevnih organizacij ZRVS občine Ormož v streljanju ter tekmovanje ekip občine Ormož v streljanju z zračno puško. Sklepna prireditev je bila v nedeljo, ko je bila slavnostna seja družbenopolitičnih organizacij in krajevne skupnosti Miklavž. Podelili so štiri bronaste znake Osvobodilne fronte slovenskega naroda. Prejeli so jih: Društvo upokojencev ob štiridesetletnici delovanja in za vsestransko dejavnost članov, Slavica Sovič iz Hermancev, Alojz Janežič s Krčevine in Franček Novak od Miklavža. Podelili so tudi 22 jubilejnih Linhartovih značk članom gledališke skupine KPD Miklavž.

Kulturni program so doživeto interpretirali učenci osnovne šole in mladinci. Popestrili so ga cicibani iz vrtca ter pevci mešanega pevskega zbora KPD Miklavž.

V nadaljevanju je potekalo še nekaj prireditev. Med najbolj obiskane je sodila predstavitev starih kmečkih običajev.

Aktiv kmečkih žensk se je tudi letos potrudil in za obiskovalce pripravil nadvse lepo (za oči in usta) razstavo domačih dobrot.

Vida Topolovec
foto: Štefan Hozyan

Slavnostni govornik Milan Ritonja, predsednik skupščine občine Ormož

Prikaz starih kmečkih običajev — kosci

emona kmetijski kombinat ptuj
kmetijstvo, predelava, gostinstvo, trgovina, servis, izvoz-uvoz

Komisija za delovna razmerja
EMONA — KMETIJSKI KOMBINAT PTUJ
TOZD JELKA
objavlja
dela oz. naloge:

1. **VODENJE TRAČNE ŽAGE** — 1 delavec
2. **DELA NA CEPILKI** — 1 delavec
3. **DELA NA KROŽNI ŽAGI** — 2 delavca
4. **MERJENJE LESA** — 1 delavec
5. **TEŽKA FIZIČNA DELA NA ŽAGI** — 3 delavci

Pogoji:
pod 1., 2. in 3:
— lesar širokega profila;
— 1 leto delovnih izkušenj;
— 3-mesečno poskusno delo.
pod 4.:
— lesarski tehnik ali lesar širokega profila;
— 1 leto delovnih izkušenj;
— 3-mesečno poskusno delo.
pod 5.:
— priučeni delavec, končanih 8 razredov OŠ
— 6 mesecev delovnih izkušenj;
— 2-mesečno poskusno delo.

O izbiri bodo kandidati obveščeni v 30 dneh po preteku roka za prijavo. Kandidati naj vložijo pisne prijave z dokazili o izpolnjevanju pogojev v 8 dneh po objavi na naslov: Kadrovsko-socialna služba, Emona-Kmetijski kombinat Ptuj, Muzejski trg 2.

TURISTIČNA AGENCIJA ANKA PTUJ
organizira izlet:
4. julija 1989 — BUDIMPEŠTA — 246.000.— din
CELOVEC—MINIMUNDUS — 125.000 din in ATS.
Prijave po telefonu 776-020 ali v agenciji, Hrvatski trg 2.

V SPOMIN

Ivanki Bombek

iz Ptuja

Danes mineva leto, odkar te ni, ljuba mamica. Zelo te pogrešamo. Spomin nate bo živel, dokler bomo živeli mi.

TVOJI NAJDRAŽJI!

Skrb delo in trpljenje
tvoje je bilo življenje,
bolečine in trpljenje si prestala,
zdaj lahko boš v grobu
mirno spala

ZAHVALA

Ob boleči izgubi drage žene, mamice, sestre, babice in prababice

Jožefe Mlakar

iz Repišč 20, Zg. Leskovec

se iskreno zahvaljujemo vsem, ki so sočustvovali z nami, darovali vence, sv. maše in pospremili pokojnico na njeni zadnji poti.
Iskrena hvala tudi govorniku Janku Kozelu, pevcem za odpete pesmi in g. župniku za opravljen obred.
Hvala tudi sosedom Ivančičevim, Miloševičevim in Habjaničevim ter vsem prijateljem, ki so pokojnico pospremili k zadnjemu počitku.

ŽALUJOČI: mož Lovrenc, sina Martin in Stanko z družinama ter sestra Katika.

Ne morem iz zemlje kot dobra semena,
da znova bi segli si v tople dlani.
Ne morem! Med nami je krsta lesena
in grob je med nami, tišina prsti,
le sveča ljubezni visoko gori.

V SPOMIN

29. junija mineva žalostno leto, odkar si nas mnogo prezgodaj zapustil, dragi mož, oče, dedi, tast in brat

Jože Štrafela

iz Gajzerjeve 6

Hvala vsakomur, ki se ustavi ob njegovem grobu in z mislijo počasti njegov spomin.

VSI TVOJI, KI TE POGREŠAJO!

mali oglasi

PREKLICUJEM spričevalo OŠ Destrnik na ime Majda Kovačič, Ločki Vrh 34, Destrnik.
PRODAM traktor ZETOR 4718 v dobrem stanju. Starošinci 37/A, Cirkovce.
MLADA družina išče stanovanje na Ptuju. Telefon: 412-161, interno 282, od 8. do 15. ure.
PRODAM 126 P, letnik 1978. Potočnik, Barislovci 2/A; telefon: 781-135.

PRODAM sadike varaždinskega zelja in sadike rož za grobove. Zupanič, Sp. Hajdina 57; tel. 774-916.

PREKLICUJEM indeks SŠC Ptuj na ime Jasmina Gradin, Bukovci 8/A, Markovci.
PRODAM P 126, letnik 1978. Šoštarič, Sodinci 21, Velika Nedelja; telefon: 718-185.
PRODAM kravo, vozno, staro 6 let, brejo dva meseca. Franc Petek, Muretinci 30.
PRODAM rabljen gorilnik za centralno Weishap. Naslov v upravi.
BARVNI TV, glasbeni center in jadralno desko prodam. Telefon: 701-002.

IŠČEM dekle z nekaj prakse za delo v gostilni. Tel.: 750-047.

DOBRO OHRANJEN avtomatik prodam. Možen kredit. Telefon: 771-331.
PRODAM LADO 1200, letnik 1976, na novo registrirana. Anton Šel, Jurovci 21.
PRODAM motorno kolo TOMOS M 14, registrirano. Martin Rižnar, Tibonci 8.
30. JUNIJA začnemo prodajati piščance domače reje za zakol. Kokot, Placerovci 17, Gorišnica.
PRODAM Zastavo 101, letnik 83. Lovrenc na Dr. polju 8/D.

V PRODAJALNI RABLJENEGA BLAGA

MITHRAS
Aškerčeva 5, tel.: 775-974

sprejemamo v prodajo in nudimo po ugodnih cenah
— TV, HI-FI, VIDEO in avtoradio aparate
— GLASBILA: harmonike, pihala, bobne ...
— ŠPORTNO OPREMO: za tenis, kolesa, kotalke ...
— FOTOTEHNIKO: fotoaparate, objektive, povečevalnike ...
— TEHNIČNO BLAGO: motorne žage, škropilnice, kosilnice ...
— BELO TEHNIKO: hladilnike, zamrzovalnike, aparate ...
— POHIŠTVO: spalnice, dnevne sobe, kuhinje ...
— STARINE in LIKOVNA DELA
— POSREDNIŠKE POSLE Z DRUŽBENIM SEKTORJEM

AVTOMATIK 3 M, barvni televizor — ekran 56 cm — prodam. Tel.: 772-376, od 16. ure dalje.
PRODAM 8 mesecev brejo telico. Ivan Hercog, Paradiž 10, Cirkulane.
PREKLICUJEM indeks Srednje agro-živilske šole v Mariboru — Tozd Mehanizacija na ime Marjan Gajzer, Grajenščak 39 a, Ptuj.
PRODAM traktor 560 Ferguson, novejši tip. Franc VOJSK, Zagojiči 6, tel. 750-188.
PRODAM FIAT 750, karamboliran. Franc MOHORIČ, Trnovska vas 25.

Po ugodnih cenah hitro in kakovostno izdelujemo:
— BOJLERJE, CISTERNE ZA GORIVO, KOVINSKE IZDELKE PO NAROČILU.
Marija Kramberger, Arnuševa 2, Ptuj; telefon: 771-110. Priporočamo se!

SUPER CLEANER
IVAN TETIČKOVIČ, Zg. Hajdina 133
Strokovno in kvalitetno čiščenje zasebnih stanovanj in poslovnih prostorov:
— talnih oblog in marmorja
— čiščenje parketa
— čiščenje po končanih gradbenih delih
— pranje fasad in bazenov
Super Cleaner — popolna čistoča!
Naročila sprejemamo NON-STOP po tel: 062/781-149.

ZAHVALA

Še vedno ne moremo dojeti, da se je pretrgala življenjska nit našemu dragemu očetu, dedku in pradedku

Francu Bratušku

iz Paradiža 36

Danes, ko ga ni več med nami, izrekamo zahvalo vsem, ki ste nam v teh težkih trenutkih stali ob strani in nam izrazili sožalje. Hvaležni smo vsem sorodnikom, prijateljem, sosedom in znancem, ki ste pokojnika v velikem številu pospremili na njegovi zadnji poti in zasuli njegov grob z venci in cvetjem. Posebej hvala govorniku za izrečene tople besede, pevcem in č. g. duhovniku za opravljen obred.
Našo veliko bol lajšata spoznanje in občutek, da ste našo bolečino delili z nami. Hvala vam.

VSI NJEGOVI!

Ne jokajte za menoj,
le mirno h grobu pristopite,
spomnite se, kako trpela sem,
in večni mir mi zaželite.

ZAHVALA

Ob boleči in prerani izgubi drage žene, mamice in babice

Angele Skledar

roj. Čerčnik — iz Apač 209

se iskreno zahvaljujemo vsem, ki so sočustvovali z nami, darovali vence in cvetje ter pokojno pospremili na njeni zadnji poti.
Iskrena hvala tudi vsem sosedom, patronažni službi, govorniku tov. Francu Rajhu in pevkam za odpete žalostinke; hvala tudi gospodu župniku za opravljen obred.

ŽALUJOČI: mož Ivan, sin Ivan z družino, hčerka Jelka z družino ter vsi njeni, ki so jo imeli radi.

LIBELA
VLADIMIR JANŽEKOVIČ
ELEKTROINSTALACIJE, SERVIS GORILNIKOV
62281 MARKOVCI
Stojnci 140/E
Tel.: (062) 766-938

UGODNO PRODAM nekardansko prikolico (za motokultivator IMT 509). Uporabna je tudi za druga vlečna vozila. Tel.: 774-847.
PRODAM starejšo hišo z gospodarskim poslopjem in 2,5 ha zemlje — tudi posamezne njive v Pobrežju 93, Videm pri Ptuju. Tel.: (062) 691-644.

NESNICE — MLADE JARČICE pasme Hisex, rjave, iz kooperacijske reje, navajene na domačo hrano, opravljena vsa potrebna cepljenja — prodam.
Dobite jih vsak dan, tudi v soboto in nedeljo. Jože Soršak, Podložе 1, Ptujska Gora.

PRODAM mizo in 6 stolov, cena 3,000.000. Podvinci 111 B.
KUPIM rabljen kuhinjski kot. Tel.: 794-546.
PRODAM žitni kombajn Lanz, širina kose 2 m, pripravljen za žetev. Lancova vas 40.
PRODAJAMO višnje na domu v Vareji 1. Maks Vaupotič.

PRODAM betonske mreže 10 × 6 in radiatorje Jugoterm — 2000 × 390. Stanko Gojkošek, Trnovec 18, Lovrenc na Dr. polju.

ŽLAHTIČ, ZAGREBŠKA 54 PTUJ
Tel. (062) 774-806
IZOLACIJE
HLADILNIH SKRINJ

R 4 TV v dobrem stanju prodam. Jože Munda, Polenšak 24; tel. 790-900.
R 4 TL, letnik 77, dobro ohranjen, z novo šasijo, in Zastavo 750, letnik 79, dobro ohranjeno, ter klinaste traktorske brane prodam. Janez Veselič, Borovci 15, tel. v službi 771-481, od 7. do 15. ure.
PRODAM koruzo in nahrbtno motorno škropilnico. Mohorič, Podvinci 9, Ptuj.

EXPRES KEMIČNA ČISTILNICA IN PRALNICA
MARJAN FRANGEŽ
Aškerčeva 4, Ptuj, tel.: 062/771-916

10 % popusta s klubsko kartico v jubilejnem 15. letu poslovanja. Priporočamo se s kvalitetnimi in hitrimi storitvami.
Naše poslovanje: DANES ODDAŠ — JUTRI DVIGNEŠ.

PRODAM mlado kravo simentalko, brejo 8 mesecev s tretjim teletom. Borovci 3.
PRODAM Z 750, letnik 1982, dobro ohranjeno. Vidovič, Zagrebška cesta 22, Ptuj.
PRODAM Zastavo kombi 850 AK, letnik 83. Zg. Hajdina 37/a.
ZELO ugodno prodam Zastavo 101, letnik 76. Ivan Feguš, Pobrežje 111, Videm.

UGODNO prodam novo vrtno garnituro (miza, dve klopi), dolžina 160 cm. Tel.: 772-595. Lisec, Trubarjeva 6, Ptuj.

DEŽURSTVO ŽIVILSKIH TRGOVIN
Sobota, 1. julija: RIMSKA PEČ in KONZUM

emona kmetijski kombinat ptuj
kmetijstvo, predelava, gostinstvo, trgovina, servis, izvoz-uvoz

TOZD SADJARSTVO OSOJNIK
Obvestilo
Obveščamo zainteresirane obiralce višenj, da bomo pričeli obirati višnje z dne 5. 7. 1989 ob 6. uri na Mestnem vrhu.

UNIAL,
Tovarna glinice in aluminija
Boris Kidrič, p. o.,
Kidričevo

UNIAL — Tovarna glinice in aluminija Boris Kidrič Kidričevo, p. o., objavlja prosta dela oz. naloge v DE Proizvodnja glinice

1. POSLUŽEVANJE ENOSTAVNIH PROIZVODNIH NAPRAV V GLINICI
   — RDEČI DEL, št. 111 11 05, zasedba: 2
   Pogoj: pkv gliničar, končana osnovna šola, 2 meseca delovnih izkušenj
2. POSLUŽEVANJE ENOSTAVNIH PROIZVODNIH NAPRAV V GLINICI, št. 112 22 06
   — BELI DEL — zasedba: 2
   Pogoji: pkv gliničar, končana osnovna šola, 2 meseca delovnih izkušenj
3. POSLUŽEVANJE TRANSPORTNIH NAPRAV — št. 121 41 06 — zasedba: 1
   Pogoji: pkv delavec, končana osnovna šola, 2 meseca delovnih izkušenj
4. ČIŠČENJE PROIZVODNIH NAPRAV — št. 113 31 02, zasedba: 1
   Pogoji: pkv gliničar, končana osnovna šola, 2 meseca delovnih izkušenj

DELA POD ZAPOREDNO ŠTEVILKO 1, 2 in 3 SO IZMENSKA.
Prijave z dokazili o izpolnjevanju pogojev sprejema kadrovska služba 8 dni po objavi. Vsi kandidati bodo prejeli pisne odgovore v 15 dneh po izvršeni izbiri.

NOGOMETNI KLUB PEKRE VAS VABI NA

VELIKO TOMBOLO

KI BO V NEDELJO, 2. JULIJA, OB 14. URI

na pokritem drsališču v športnem parku Tabor v Mariboru.

Glavni dobitki: dva osebna avtomobila zastava 128 in jugo koral 55, traktor IMT 539 in še vrsta drugih dobitkov v vrednosti več kot 300 milijonov dinarjev.

Za jedačo in pijačo bo poskrbljeno ob igranju ansambla Pohorje ekspres.

TOMBOLA BO OB VSAKEM VREMENU.

Najprej oblečene — v sredini najlepša Ptujčanka Rebeka Mahorič

Najlepše hitijo iz slačilnice na oder

Al' lepše od Anke bilo ni nobene

Kaj je tisto, po čemer se je Mariborčanka Anka razlikovala od vseh drugih, vsekakor tudi lepih deklet?

Morda samozavesten nastop, manekensko gibanje, očarljiv nasmeh ali kaj bolj določnega, lepe noge, skladno grajeno telo ... Komisija kriterijev ocenjevanja sicer ni objavila, videli pa smo vsi prisotni: ne ravno visoka, ne najbolj suhcena — Anka tehta 58 kilogramov — z dolgimi, skodranimi rumenorjavimi lasmi, očarljivim, širokim nasmeškom, predvsem pa samozavestna je najlepša Slovenka, ki jo bomo 3. septembra spremljali v Zagreb na izbor za miss Jugoslavije.

NAJLEPŠA ZA TEDNIK

Anka Kocmur: »Res je, bila sem izbrana na Ptuju, zato sem lahko prišla danes sem. Ni samo Ptuj moja srečna zvezda, pač pa številka 21, ki sem jo nocoj nosila, in naša modno-oblikovalna skupina. Nagovorili so me, me pripeljali na Ptuj in navijali. Od današnje zmage si obetam čimveč, poskusila jo bom čim bolje izkoristiti; hvala bogu, se je že pričelo.«

Kaj se je pričelo za najlepšo Slovenko?

Takoj po nastopu so jo oblegali fotografi in novinarji. Njena podoba se bo pojavila na naslovnicah mnogih časopisov in revij. Tu so bili predstavniki delovnih organizacij, pokroviteljic prireditve. Dobila je 2.000.000 dinarjev, nato še 1.000.000, pa nekaj zlatega nakita, potovanje v Pariz, obleko tovarne modnih oblačil, 58 kilogramov mesnih izdelkov (toliko je namreč s krono in žezlom vred Anka tehtala)... predvsem pa možnost udeležbe na izboru za najlepšo Jugoslovanko.

NAJLEPŠA PTUJČANKA TIK PRED NASTOPOM

V oblačilnici deklet je bilo tik pred prireditvijo nadvse živahno. Že dva dni jih gostijo v Mariboru. V pogovoru s Ptujčanko Rebeko Mahorič, ki smo jo za najlepšo izbrali z aplavzom pred nekaj meseci v Super Liju, smo izvedeli: »Ta dva dni nas je pripravljala mariborska koreografinja Ana Žvorc na nastop psihično, učila pa nas je tudi lepe drže, hoje, vadile smo prihod na oder ... Obleke so nam iz novomeškega Laboda pripeljali šele danes. Nič nismo mogle izbirati, za vsako je bila obleka že določena. To ni prav. Vsak hip bomo nastopile, vendar me ni strah.«

Pregovor obleka naredi človeka ni iz trte zvit. Vsekakor so dekleta, ki so dobila izzivalna oblačila, takšna, ki so poudarjala njihovo ženskost, imela prednost. Rebeka je dobila sivo, nevpadljivo dvodelno obleko.

ALI KROJI ŽIVLJENJE NEŽNEGA SPOLA LEPOTA

In že so hitele lepotičke prvič na oder. Vsako sta voditelja prireditve Barbara Jerman in Stojan Auer predstavila. Kaj si želijo najlepše Slovenke?

... da bi bila dobra mati.
... da bi se čimprej poročila.
... najraje je za štedilnikom.
... rada pleše, še raje smuča.
... rada potuje in pleše.
... želi postati profesorica.
... želi svojo plesno skupino, ples je edino, kar ji v življenju kaj pomeni.
... da bi bila fotomodel.
... želi postati modna kreatorka ali vsaj maserka.
... želi, da bi ji ta izbor odprl okno v svet.

Zapela je najlepša iz leta 1984 Simona Weiss, ena najuspešnejših nekdanjih lepotic. Njena »Zadnja solza ...« je še dolgo zvenela v ušesih gledalcev in lepotičk.

VINKO ŠIMEK IN TOF

Vinko Šimek je požel velik aplavz, potem ko je že kazalo, da se je v zakulisju izgubil.

»Ta dekleta so kot delavski šnicli,« je menil. »Tanka in suha.« In: »Z njimi bi se zelo rad boril prsa o prsa.«

Tudi skeči Toneta Fornezzija-Tofa in Simone Vodopivec so bili opolzko naravnani.

Zapeli so Marjan Smode, Stane Vidmar, Stanka Kovačič, gotovo največji aplavz vsega večera pa je vzbudil profesionalen nastop vedno mladega Krunoslava Slabinca. Vmes so predstavili Kajeve rekorderje. Omenimo jih le nekaj: 140 centimetrov dolgi lasje, igranje na 1600 porokah, štiri leta dojenja ...

Temperatura v dvorani se je zviševala, kar je potrdil prihod lepotic v kopalkah. Po treh krogih je strokovna žirija izbrala najlepšo in njeni spremljevalki.

Z LEPOTO DO KRUHA

Najboljše prireditve so tiste, ki so za vse donosne. Izbor MISS je bila gotovo prava. Nekaj tisoč gledalcem je veliki spektakel nudil obilo užitka, smeha in zabave.

Organizatorju, tedniku KAJ, velik medijski odmev, njihova gmotna bera nam seveda ni znana.

Sponzorjem reklamo, nastopajočim zaslužek.

In dvajsetim rosno mladim slovenskim dekletom? Vsekakor ponos, da so nastopile kot najlepše. Najlepšim slavo, drugim morda vprašanje, ali je res lepota tisto, kar vodi skozi življenje.

Mc Zupanič

Vredne ogleda

Ali njegove miss ni med nastopajočimi?

Izžrebali smo nagrajence

Geslo nagradne križanke Mercator-Izbira Panonija Ptuj je: 35 let Mercator Izbira Panonija Ptuj.

Žrebanje pravilnih rešitev je bilo v radijski oddaji Radia Ptuj 24. junija. Nagrade dobijo:

1. nagrada — 1.000.000 din: IRENA MIHALINEC, Ziherlova ploščad 20, Ptuj;
2. nagrada — 800.000 din: EDITA LUTARIČ, Pivkova 7, Ptuj;
3. nagrada — 600.000 din: TONY TOŠ, Zagorci 50, Juršinci;
4. nagrada — 400.000 din: VANJA KOKOL, Tomšičeva 17, Ptuj;
5. nagrada — 200.000 din: FRANC TOPOLOVEC, Prešernova 15, Ptuj;
6. nagrada — 150.000 din: FRANC VINDIŠ, Soviče 18, Videm pri Ptuju;
7. nagrada — 100.000 din: MILAN ŠMIGOC, Medribnik 4, Cirkulane.

Nagrade za nagradno križanko je prispeval Mercator-Izbira Panonija Ptuj. Nagrajeni reševalci bodo nagrado prejeli po pošti.

KDO — KJE — KAJ
KDAJ NAJCENEJE

771-226

Kje najcenejša ... jajčka

Vsak dan pojejmo eno jajce, menijo izvedenci za prehrano. Ne več, ker vsebujejo holesterol, ne manj, saj organizem potrebuje beljakovine. Srednje veliko kurje jajce sprosti 75 kcal.

In koliko stane?

V torek, 27. junija, so bile cene naslednje:

— po 500 do 600 dinarjev jih prodajajo kmetje, če prideš na dom
— po 1000 do 1300 dinarjev na tržnici
— zadruga Kmetovalec po 750 dinarjev
— zasebna trgovina BIOVITAMINKA po 850 dinarjev
— trgovine Mipa po različnih cenah, vendar do 1850 dinarjev
— mesnica Perutnine na Potrčevi 1200 dinarjev

Prihodnjič: Pred poletjem k frizerju

Res, to temo smo napovedali že za to številko. Nekaj bralcev je poklicalo na **UREDNIŠTVO RADIO-TEDNIKA**, vendar menimo, da glede na število frizerstev premalo.

Objavili bomo samo vaša sporočila o tem, kdaj in pri katerem frizerju ste bili ter koliko ste plačali za striženje, trajno ali za oblikovanje pričeske.

Sporočite nam svoje izkušnje!
Sporočite nam svojo ponudbo!
Vsak ve nekaj, Tednik objavlja, vsi vemo več!

osebna kronika

Rodile so:

Simona Vidovič, Zg. Hajdina 107/a — Dolores; Diana Bohak, Žgečeva 6 — Lariso; Irena Mesarič, Sestrže 42 — Barbaro; Valerija Hojski, Kidričevo, Ob Železnici 13 — Gregorja; Matilda Lončarič, Jelovice 16 — dečka; Liljana Anžel, Placar 43 — Aleša; Marjeta Vaupotič, Loparšice 1 — Nino; Štefanija Car, Apače 94 — dečka; Silva Lešnik, Gorca 46 — Gordano; Stanka Ilec, Brezovec 82 — Iris; Andreja Gajšek, Žetale 99 — Denisa; Marta Munda, Stanovno 22 — Dejana; Zdenka Kocuvan, Rjavci 8 — deklico; Štefanija Vidovič, Cesta na Hajdino 14 — Andrejo; Marjana Lah, Ciril-Metodov dr. 15 — Aleksandra; Brigita Podgoršek, Lancova vas 38 — Aleksandro; Marija Trafela, Podlehnik 83 — deklico; Sonja Bolčevič, Mihovci 33 — deklico; Nada Pignar, Kukava 69 — Davida; Brigita Voglar, Moškanjci 74 — dečka; Romana Habjanič, Prešernova 34 — Nika; Irena Lešnik, Majšperk 64 — dečka; Marjana Plajnšek, Tržec 9 — Tamaro; Stanislava Mitrovič, Ormož, Ptujska 13/a — dečka; Irena Rosić, Kraigherjeva 15 — Tino.

Poroke:

Franc Furjan, Kolarovec, Ul. 8. maja 16, in Anica Majer, Stojnci 76; Marjan Frangež, Ul, Alojza Hlupiča 17, in Darja Ilovšek, Bevkova 7; Ivan Robin, Nova vas pri Ptuju 79, in Martina Cizerl, Dornava 88/b; Jožef Gašparič, Prežihova 8, in Tatjana Geršak, Ljubljana, Ul. koroškega bataljona 9; Stanislav Kmetec, Lancova vas 17, in Marjeta Muzek, Sela 18; Alojz Klaneček, Hauptmaničeva 2, in Dragica Drevenšek, Ul. 5. prek. brigade 13; Peter Horvat, Juršinci 20/a, in Marjeta Cigula, Dragovič 5.

Umrli so:

Bogomir Skaza, Pavlovci 35, roj. 1929, umrl 19. junija 1989; Franc Perger, Bezjakova 8, roj. 1929, umrl 18. junija 1989; Matilda Ferlež, Kupčinji Vrh 17, roj. 1908, umrla 20. junija 1989; Franc Bele, Dolena 42, roj. 1935, umrl 21. junija 1989; Ana Podhraški, Dom upokojencev Ptuj, roj. 1903, umrla 11. junija 1989; Ludvik Kmetec, Dom upokojencev Muretinci, roj. 1932, umrl 22. junija 1989; Marija Vezjak, Ormož, Novakova 1, roj. 1899, umrla 23. junija 1989; Zvonko Antolič, Hermanci 4, roj. 1962, umrl 25. junija 1989; Emilija Branc, Dom upokojencev Ptuj, roj. 1901, umrla 25. junija 1989; Marija Grimšič, Krčevina 131, roj. 1913, umrla 26. junija 1989.

ČRNA KRONIKA

TRČIL V ODVODNI KANAL

Prejšnjo nedeljo po 19. uri se je Darko Nemec, Osluševci 25, KS Podgorci, peljal z osebnim avtomobilom od Formina proti domu. Na ostrem ovinku je zapeljal na bankino, vozil je po njej še dobrih 50 metrov in trčil v odvodni melioracijski kanal. Pri tem se je hudo poškodoval, njegov sopotnik Franc Pučko iz Cvetkovec pa je bil lažje poškodovan.

DEKLICA HUDO POŠKODOVANA

Pri železniškem prehodu v Ptuju, na križišču magistralne Ormoške in lokalne Rogozniške ceste, je prejšnji teden nenadoma in neprevidno prečkala cesto desetletna deklica K. Š. iz Ptuja. Pri tem je zadela v desni blatnik osebnega avtomobila, ki ga je proti Dornavi vozil Ivan Lazar iz Podvincev. Deklica je padla po vozišču in hudo poškodovano so prepeljali v ptujsko bolnišnico.

TRČILA AVTOMOBILA

V soboto, 24 junija, ob štirih zjutraj se je od Ptuja proti Maclju peljal z osebnim avtomobilom turški državljan Ekrem Lule. V Stanošini je v ovinku prehiteval osebni avto, prav takrat pa je naproti pripeljal pravilno po svoji desni Ekrem Zečevič iz Beograda. Kljub zaviranju in umikanju sta vozili trčili. Pri tem sta se hudo poškodovala oba voznika in Mladen Labus iz Beograda, medtem ko je bil sopotnik v turškem avtomobilu Zerin Lule lažje poškodovan. Vse so prepeljali v ptujsko bolnišnico.

POSLOVNI VLAK V KRAVO

V noči s srede na četrtek, 22. junija, se je krava strgala z verige v hlevu Avgusta Lukmana, Libanja 13, KS Ivanjkovci. Krava si je izbrala za svoj jutranji sprehod kar železniško progo. Tam jo je zjutraj ob 5,20 zadel poslovni vlak, ki je vozil iz Murska Sobote proti Ormožu. Odbilo jo je s proge, pri tem je dobila hude poškodbe in so jo morali zaklati. O nezgodi je vlakovodja obvestil bližnje stanovalce, potem pa je vlak nadaljeval vožnjo.

AVTOBUS ZANESLO V STANOVANJSKI BLOK

V nedeljo zvečer je voznik avtobusa Darko Kmet v Ciril-Metodovem drevoredu v Ptuju zavijal na levo proti avtobusni postaji. Na mokrem cestišču ga je zaneslo in z avtobusom je trčil v stanovanjski blok. Nastala je le materialna škoda, ki so jo ocenili na 150 milijonov dinarjev na avtobusu in za 10 milijonov v stanovanjskem bloku Ciril-Metodov dr. 16. V avtobusu ni bilo potnikov.

FF

Balkon v avtobusu ali nasprotno ... o: M. Ozmec)

TEDNIK

Izdaja: Zavod za časopisno in radijsko dejavnost RADIO—TEDNIK, 62250 Ptuj, Raičeva 6, poštni predal 99. Ureja uredniški kolegij, ki ga sestavljajo: direktor in glavni urednik Franc Lačen, odgovorni urednik Ludvik Kotar, tehnični urednik Štefan Pušnik, novinarji Jože Bračič, Ivo Ciani, Majda Goznik, Darja Lukman, Martin Ozmec in Nataša Vodušek ter novinar-lektor Jože Šmigoc. Uredništvo in uprava: Radio-Tednik, telefon (062) 771-261 in 771-226. Celoletna naročnina znaša 150.000 dinarjev, za tujino 240.000 dinarjev. Žiroračun pri SDK Ptuj: 52400-603-31023. Tiska ČGP Večer, TOZD Mariborski tisk, Maribor. Na podlagi zakona o obdavčevanju proizvodov in storitev v prometu je TEDNIK uvrščen med proizvode, za katere se temeljni davek ne plačuje.