NAŠ ČASOPIS

GLASILO SOCIALISTIČNE ZVEZE DELOVNEGA LJUDSTVA OBČINE VRHNIKA

LETO VIII.

ŠTEVILKA 62

APRIL 1980

Štafeta mladosti 25. aprila prenočuje pri nas

Vse se je začelo v prvem pomladanskem mesecu leta 1945. Svoboda, ki je bila tako blizu, je prinesla novo, čudovito misel. Mladi vse Jugoslavije so z navdušenjem sprejeli idejo o štafeti, ki so jo nato vsako leto za 25. maja predali tov. Titu, potem ko je obšla vsak kotiček Jugoslavije, vsa mesta, kjer mladi živijo in delajo. Končno smo tudi mladi Vrhničani dočakali, da bo štafeta mladosti naša več kot tistih nekaj minut. Štafeta mladosti bo naša vso noč s 25. na 26. april 1980.

Mladi občine Vrhnike jo bomo prejeli 25. aprila ob 19.00 na Drenovem griču, kjer bo imela kratek postanek, nato pa jo bomo ob 19.30 prenesli na centralni prireditveni prostor pred dom JLA na Vrhniki. Enourni kulturni program se bo nadaljeval z mitingom. Ob 23.00 uri bomo štafeto prenesli v prostore Industrije usnja Vrhnika, v kateri bodo delavci te dneve praznovali 30 let prvega delavskega sveta. Ob štafeti pa se nadaljuje »kulturni maraton«, ki naj bi trajal vse do jutranjih ur.

26. aprila ob 6.00 uri zjutraj bodo delavci prenesli štafeto skozi proizvodne hale in se od nje poslovili, ob 6.30 pa bo že v Borovnici, kjer bo imela 15-minutni postanek, nato pa jo bodo ob 7.00 mladi Brega in Fenolita predali mladim Preserja.

Vse aktivnosti mladih v aprilskih dneh so posvečene štafeti mladosti, na sam dan sprejema pa se prireditve začnejo že ob 16.00 uri. Prvič pa gre letos na pot tudi lokalna štafeta, ki bo 24. in 25. aprila po »Vrhniški kurirski planinski poti« obšla vse KS in se nato 25. aprila zvečer priključila zvezni štafeti.

Občani Vrhnike, poskrbimo, da bo letošnji sprejem štafete res tak, kot si ga tov. Tito zasluži. Zato olepšajte svojo okolico, izobesite zastave, s svojo prisotnostjo ob sprejemu štafete pa dokažimo svoje trdno prepričanje v pravilnost poti naše Jugoslavije, ki jo je zarisal tovariš Tito.

R. G.

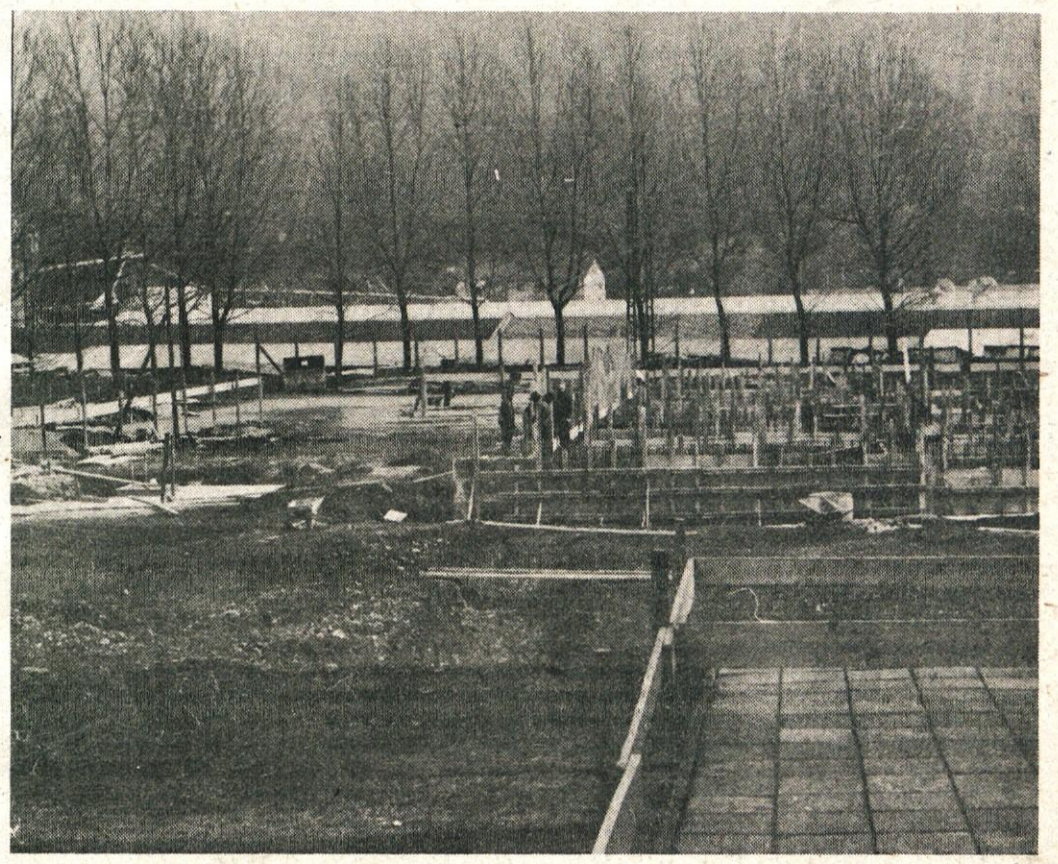

Gradnja prizidka k osnovni šoli Borovnica teče po predvidenem rokovnem planu. Vsa nesoglasja okrog samega projekta so razjasnjena in delavci SGP Grosuplje — TOZD Igrad iz Vrhnike so že zgradili temelje.

Koristni delovni stiki

Marca so sekretar komiteja občinske konference ZKS Jože Perpar, predsednik občinske skupščine Vladimir Mejač in predsednik izvršnega sveta Franc Krašovec obiskali LIKO, industrijo usnja Vrhnika in Kmečko zadrugo. Z neposredno odgovornimi so se pogovarjali o izzadevanjih gospodarstva v zostrenih pogojih gospodarjenja in o kadrovski problematiki. Na teh razgovorih so izpostavili probleme, ki naj bi jih reševali skupno na ravni občine in se zavzeli za čim tesnejše nadaljnje sodelovanje, saj le medsebojna pravočasna informiranost vodi k učinkovitemu gospodarjenju. Sekretar pa se je še posebej zavzel za delovanje komunistov, ki so neposredno odgovorni za uresničevanje prizadevanj ekonomske stabilizacije. V Liku pa so si ogledali tudi proizvodnjo. To obliko delovnih stikov, ki so se izkazali za koristne, bodo nadaljevali še v drugih organizacijah združenega dela.

Pomembni vprašanji: Oskrba z vodo in komunalna dejavnost

Izvršni svet se je na svoji triinšestdeseti seji sredi marca spoprijel z izredno pomembnimi vprašanji, ki so že dalj časa prisotna in seveda, če jih gledamo z očmi občanov, tudi izredno pomembna. Obravnavali so ravno najbolj pereči vprašanji: komunalno problematiko v naši občini ter sanacijski program vodooskrbe.

Ko so obravnavali poročilo o delu komunalnega podjetja, so ugotavljali, da je bilo preteklo leto — leto ekspanzije Komunalnega podjetja in so rezultati zadovoljivi. Opozorili pa so na to, da lahko ta visoka stopnja rasti in široka narava dela Komunalnega podjetja tudi preseže okvire dela in pristojnosti komunalnega podjetja. Predstavniki Komunalnega podjetja pa so poudarili, da so znotraj še vedno rezerve. Sedaj so v zaključni fazi priprave novih planov in v razvojnih ciljih se ne nameravajo razširjati, temveč se bodo usmerili v kvalitetno izvajanje tistih nalog, ki so posebnega družbenega pomena. Gre za kompletiranje uslug. To pa zahteva strokovni kader, saj je bilo do sedaj veliko kritik ravno na račun nestrokovnega in ne dovolj hitrega izvajanja nekaterih del.

Izvršni svet je obravnaval ugotovitve družbenega pravobranilca samoupravljanja o stanju samoupravnih odnosov in družbene lastnine v Komunalnem podjetju in predlagal roke in ukrepe za njihovo ureditev. Komunalno podjetje bo tudi v bodoče investitor na področju vodooskrbe in kanalizacije, obenem pa bo potrebno takoj urediti odgovornost med SKIS in Komunalnim podjetjem in nadzornim organom za izvajanje posamezne investicije. V primeru, da se pri investiranju uporabijo tudi sredstva za razširjeno reprodukcijo ali druga združena sredstva ali pa se anuitete odplačujejo iz teh sredstev, sprejema investicijske odločitve tudi SKIS. O urejanju odnosov v zvezi z upravljanjem komunalnih naprav in njihgovo izgradnjo pa morata SKIS in Komunalno podjetje skleniti samoupravni sporazum, je predlagal Izvršni svet.

Sprejeli so poročilo o delu Temeljne enote za vodno gospodarstvo za leto 1979 in predlagali, da ga, dopolnjenega s poročilom o dotoku in porabi sredstev vodarine, obravnava izvršni odbor SKIS in ugotovi, če je usklajen s planom SKIS.

Sredstva, ki so zagotovljena iz proračuna, pa se morajo nameniti za investicije za zagotovitev novih vodnih virov.

Poročilo Temeljne enote za ceste za preteklo leto so sprejeli in predlagali, da je treba program vzdrževanja cest pripraviti, oziroma dopolniti tako, da bodo razvidni količinsko-vrednostni elementi, ki omogočajo tekoče spremljanje vzdrževanja cest. Program kanalizacije in asfaltiranja cest v krajevnih skupnostih Log in Dragomer mora biti izpeljan v višini odobrenih in v planu SKIS za leto 1980 sprejetih sredstev — so ugotavljali. Predlagali so, da je treba v program vključiti tudi komunalno opredelitev nezazidanih stavbnih zemljišč, kar je bilo že osnova za vključitev v plan SKIS.

Sprejeli so tudi poročilo o delu Temeljne enote za stavbna zemljišča in poročilo o izvajanju odloka o upravljanju in razpolaganju s stavbnim zemljiščem.

Veliko pozornost pa so člani izvršnega sveta posvetili sanacijskemu programu vodooskrbe v naši občini. Ocenili so, da je projekt, ki ga je izdelal Hidroinženiring, realna osnova za pristop k realizaciji prve faze izgradnje centralnega vodovodnega sistema vrhniške občine. Projekt so podprli in se zavzeli za čimhitrejšo realizacijo gradnje vodarne in črpališča na Borovniškem vršaju.

Iz projekta o programiranju sanacije oskrbe z vodo na področju občine Vrhnika, ki ga je izdelal Drago Čepon iz Hidroinženeringa, je razvidno, da brez zajema novih vodnih virov vodovodni sistem Vrhnika—Bevke—Dragomer ne more primerno oskrbovati tega področja.

Zato je nujno potrebno ojačati oziroma zagotoviti dovolj izdaten vodni vir, ki bo v sanitarno-higienskem pogledu neoporečen. Po vseh dosedanjih raziskavah je ta vodni vir podtalnica Vršaja Borovniščice. Poleg tega pa bi se koristili že zajeti vodni viri. Tehnična rešitev dovoda vode iz vršaja Borovniščice do vodovodnega sistema Vrhnike je prikazana takole:

Najprej je potrebno zgraditi vodarno, v kateri se bodo združevali vsi cevovodi iz vodnjakov, istočasno bi namreč pričeli črpati iz dveh vodnjakov. Iz vodarne bi potiskali vodo po primarnih tlačnih cevovodih v rezervoar nad Borovnico in v rezervoar nad Vrhniko. Iz teh rezervoarjev bi po primarnih cevovodih napajali obstoječa vodovodna omrežja Vrhnike in Borovnice. Točna lokacija vseh objektov še ni določena, vendar bi bila vodarna nekje v bližini Dola, rezervovar za Borovnico nekje nad Dolom pri Borovnici ali nad Bregom pri Borovnici. Rezervoar za Vrhniko bi bil nekje nad Verdom. Pri tem bi upoštevali visoko zazidalno cono Vrhnike, ki se pojavlja na višini okrog 400 m, najbrž pa bo treba zgraditi še poseben rezervoar za to področje.

Navedeno predstavlja prvo, najnujnejšo fazo izgradnje centralnega vodovodnega sistema občine. V drugi fazi izgradnje tega sistema bi morali zgraditi protirezervoar na Trojici ter glavni primarni napajalni cevovod od rezervoarja nad Verdom do rezervoarja na Trojici. V tretji fazi pa bi sledila postopna sanacija obstoječega vodovodnega omrežja ter izgradnja ostalih vodovodnih objektov, predvsem rezervoarjev na področju od Vrhnike do Lukovice. Prikazani način gradnje centralnega vodovodnega sistema bi omogočil skorajšnjo izločitev naravnega Primčevega izvira.

Možnosti izkoriščanja podtalnice Borovniškega vršaja je ugodno ocenil prof. dr. ing. Marko Breznik s fakultete za gradbeništvo in geodezijo.

Člani izvršnega sveta so menili, ko so govorili o možnostih financiranja tega projekta, da je program vodooskrbe - poleg izgradnje šolskih in vzgojnovarstvenih objektov — najzahtevnejši in največji in predvidevajo kot možni vir financiranja tudi občinski samoprispevek.

Letošnja pomlad je res naklonjena kmetom. Lepo vreme jim je omogočilo, da so že zgodaj postorili marsikatero delo na polju, ki ga sicer druga leta opravijo pozneje. Polja so oživela in med številnimi kmetovalci, ki so se zgodaj lotili dela na polju, smo v naš objektiv ujeli Jelovšek Jožeta in Kucler Angela, ko sta sosedu preizkušala novo trosilnico za gnoj.

VOLILNO PROGRAMSKA SEJA OK ZSMS

Izvolili novo vodstvo

»Občinska konferenca ZSMS vključuje 27 osnovnih organizacij, od tega jih je 15 v krajevnih skupnostih, 10 v organizacijah združenega dela in 2 na šolah. Ne smemo pozabiti na družbene organizacije in društva, ki vključujejo mlade oziroma so mladi kar njihov glavni del. Tako imamo telesnokulturna društva, kulturna, planinska, gasilska društva, radio klub, pionirsko organizacijo in končno tudi Rdeči križ. Tudi v teh sredinah so mladi glavni nosilci akcij, žal pa zaradi napačne kadrovske politike mladih več ali manj ni v vodstvih in ostalih organih teh društev«, je v svojem uvodnem referatu na volilno programski seji občinske konference ZSMS, ki je bila 27. marca opozoril dosedanji sekretar Rone Gostiša.

Sicer pa so na seji, ki so se je udeležili predstavniki družbenopolitičnih organizacij in predstavnika republiške konference ZSMS in medobčinskega sveta ZSMS ugotovili, da se to stanje popravlja in se zavzeli za še hitrejše vključevanje mladih v vodstva družbenih organizacij in društev. Le tako, ob konkretnem delu in opravljanju teh funkcij se bodo mladi tudi izobraževali in postali resnični samoupravljalci so ugotavljali v razpravi, ko so obravnavali dobro pripravljena poročila vseh organov občinske konference ZSMS, ki so odraz dejanskega stanja in mogoče v marsičem še preveč samokritična.

Dotaknili so se problema neaktivnosti dijakov in študentov. »Tukaj živijo, v Ljubljani se šolajo. Neaktivni so v krajevni skupnosti z izgovorom, da delujejo v šoli, neaktivni v šoli z izgovorom, da delujejo v krajevni skupnosti. Res da ne vsi, vendar je posebno pri mladih v KS Vrhnika čutiti tak odnos do mladinske organizacije,« je dejal Rone Gostiša in ugotovil, da jih bo treba pritegniti s konkretnimi akcijami, z razreševanjem problemov, ki jih imajo, ne pa vedno z novim formalnim ustanavljanjem študentskega kluba.

V razpravi so ugotavljali, da so bile opravljene številne naloge, da pa jih bodo morali še krepiti in dograjevati. Zato so sprejeli akcijski program v katerem so še posebej poudarili, da se bodo mladi organizirani v osnovne organizacije ZSMS in družbene organizacije in društva dosledno zavzemali za uresničevanje pobud tovariša Tita o nadaljnjem poglabljanju kolektivnega dela in odgovornosti. Mladi so dokazali, da že uresničujejo to idejo in izvolili novo vodstvo z dveletnim mandatom, predsednika in sekretarja občinske konference ZSMS pa za eno leto.

Po predhodnem evidentiranju v osnovnih sredinah ter usklajenih kadrovskih postopkih na vseh nivojih so na volilno programski seji izvolili novo vodstvo — predsedstvo občinske konference ZSMS za mandatno obdobje 1980—1982.

Ščukovt Bojan — predsednik (za eno leto)
Prijatelj Ivo — sekretar (profesionalno — za eno leto)
Prodanovič Milorad — predsednik konference mladih delavcev
Gostiša Ronko — predsednik konference mladih iz krajevnih skupnosti
Oblak Mirko — vodja centra za mladinske delovne akcije
Petrič Ksenija — vodja centra za obveščanje in propagando
Peric Bojana — predsednica komisije mladih v vzgoji in izobraževanju
Hren Gabrijela — predsednica komisije za kulturo
Čerin Janez — predsednik komisije za idejnopolitično delo
Pečar Anton — predsednik komisije za klubsko dejavnost
Umek Milan — predsednik komisije za kmetijstvo
Kajdiš Maja — predsednica komisije za delo s pionirji
Leben Milena — predsednica koordinacijskega odbora za družbene organizacije in društva
Tršar Franci — predsednik komisije za obujanje revolucionarnih tradicij
Seliger Vlasta — sekretarka koordinacijskega odbora za družbene organizacije in društva
Grbec Marko — predsednik komisije za telesno kulturo
Kos Andrej — sekretar konference mladih delavcev

Redna seja predsedstva OK SZDL — ocena letnih sej krajevnih konferenc

Letne seje krajevnih konferenc SZDL, ki so bile v februarju in marcu, so bile dokaj dobro pripravljene — je bila ugotovitev redne seje predsedstva OK SZDL, ki je bila 18. marca. Svojih programskih letnih sej pa še niso opravili v Blatni Brezovici, na Stari Vrhniki in na Vrhniki.

Ko ugotavljamo, da so bile konference dobro pripravljene, lahko pohvalimo zlasti poročila o delu, ki so bila dejanski odraz stanja v posameznih krajevnih konferencah, programe pa so pripravili precej pomanjkljivo. Povsod pa so razpravljali o planskih aktih, tako občinskih kot tudi o planih krajevne skupnosti ter o stabilizacijskih prizadevanjih.

Skoraj povsod pa so poudarjali, da bo nujno organizirati seminar o vlogi socialistične zveze, o naši samoupravni družbeni ureditvi in še o nekaterih aktualnih nalogah SZDL.

Predsedstvo je te pobude sprejelo in ko je obravnavalo osnutke programa družbenega izobraževanja, je vključilo v program tudi te teme.

Posebno pozornost so na seji predsedstva OK SZDL posvetili krajevni konferenci SZDL Vrhnika, ki je poseben problem, saj je stik z njo povsem pretrgan oziroma ga ni. Že zaradi tega in z drugih vidikov so ugotavljali, da v tej KS družbenopolitične organizacije niso dejavnik družbene zavesti v uresničevanju političnega sistema socialističnega samoupravljanja. Dejstvo namreč je, da krajevna skupnost ni ustavno konstituirana in da še vedno delujejo organi v stari sestavi.

SVETI POTROŠNIKO

Z namenom, da se oživi delo svetov potrošnikov v krajevni nostih, je bil ustanovljen iniciativni odbor za ustanovitev kon potrošnikov. Odboru so za nadaljnje delo bili potrebni podatki danjem delu svetov potrošnikov in o članstvu svetov. Na vpraš odgovorila le krajevna skupnost Dragomer Lukovica, podatki potrošnikov na Vrhniki in Borovnici so znani. To stanje kaže n nimanje krajevnih skupnosti za to organizacijo potrošnikov. ustanovitvijo konference potrošnikov bo prišlo do sklenitve s ma, ki bo urejal medsebojna razmerja med potrošniki in trg organizacijami, ki skrbijo za redno oskrbo občine.

Kako poteka planiranje za obdobje 1981–1985

Upoštevajoč celotno razpravo v raznih sredinah, sprejeta stališča in končni rezultat sprejetih stališč in zaključkov je organ za planiranje pripravil poročilo o pripravljanju in poteku planskih aktivnosti za obdobje 1981—1985. Pri izdelavi poročila je uporabljeno tudi gradivo razprave v raznih republiških organih v katerih so razpravljali o samoupravnem planiranju v združenem delu (predsedstvo republike). Poročilo daje vpogled oz. prikazuje stanje in aktivnost vseh nosilcev samoupravnega družbenega planiranja pri pripravljanju srednjeročnih planov, zlasti glede uporabe zakona o sistemu družbenega planiranja in o družbenem planu SR Slovenije. Nakazani so tudi problemi, ki se pojavljajo pri izvajanju novega sistema planiranja. Pri tem se razpoložljive informacije organizacij združenega dela, krajevnih skupnosti in SIS nanašajo predvsem n probleme kadrovskega značaja. Na razpolago ni dovolj strokovnega kadra, ki bi pripravljal razvojne programe organizacij in skupnosti.

Splošni pogoji za izvajanje sistema samoupravnega družbenega planiranja in uporabe zakona v procesu pripravljanja planov

S sprejetjem odloka o obvezni pripravi srednjeročnega plana občine Vrhnika za obdobje 1981—1985 se je začela aktivnost v zvezi z neposrednimi pripravami planov samoupravnih organizacij in skupnosti ter DPS.

Vključevanje vseh subjektov planiranja v enoten proces planiranja je potekalo različno, pa vendar je celotna aktivnost bila usmerjena k izvajanju novega sistema samoupravnega planiranja v praksi. Organizirani so posveti v samoupravnih organizacijah in skupnostih, kjer so posebej poudarili vprašanja vloge delavcev in delovnih ljudi kot nosilcev usklajevanja, določanja skupnih interesov kot neločljivega dela odločanja o ciljih in smereh razvoja svoje organizacije in celotne družbenopolitične skupnosti.

Demokratsfi postopek pripravljanja in sprejemanja planov oziroma sklepanje sporazumov in dogovorov o osnovah planov, s katerimi se usklajuje razvoj in zagotavlja usklajevanje tokov družbene reprodukcije, daje novo kvaliteto planiranja in planov.

Novi sistem samoupravnega planiranja namreč med drugim postavlja dohodek kot eno temeljnih kategorij planiranja — poleg planiranja materialne proizvodnje, planiranja razvoja in razširjene reprodukcije in si v skladu s tem prizadeva zagotoviti usklajenost ustvarjanja in razporejanja dohodka ter usklajenost odnosov v družbeni reprodukciji. Tako usklajeni plani vseh subjektov planiranja bi predstavljali plan razvoja proizvodnih sil, v katerega sta vgrajena bistvo in razvoj socialističnih samoupravnih družbenoekonomskih odnosov, plan pridobivanja in razporejanja dohodka, združevanja dela in sredstev, kot tudi drugih elementov razvoja za uresničitev skupnih interesov in ciljev. Da delavci in delovni ljudje težijo k uveljavitvi samoupravnega družbenega planiranja, se je pokazalo tudi v fazi intenzivnih razprav pri sprejemanju smernic svojega razvoja ter razvoja družbenopolitične skupnosti.

Pripravljanje srednjeročnih planov poteka v posameznih sredinah različno. Nosilci planiranja niso dovolj usposobljeni za izdelovanje planov na podlagi dosledne uporabe sistema samoupravnega družbenega planiranja.

Nezadostna in neizenačena aktivnost v samoupravnih organizacijah in skupnostih pri pripravi in izdelavi planov ter njihovo premalo sinhronizirano in koordinirano delo lahko neugodno vpliva na uresničevanje načela sočasnosti planiranja in na usklajevanje interesov delovnih ljudi ter materialnih odnosov v ekonomskem in socialnem razvoju.

S tem v zvezi je potrebno poudariti, da v samoupravnih organizacijah, skupnostih in DPS še vedno niso organizirane strokovne službe, ki soosnova za dobro planiranje.

PLANIRANJE V SAMOUPRAVNIH ORGANIZACIJAH IN SKUPNOSTIH

Priprava planskih dokumentov je zahtevna naloga, zlasti če se upošteva uresničevanje bistva samoupravnega planiranja, da mora večina oz. veliko število nosilcev planiranja istočasno in v medsebojni povezavi sprejeti SS in dogovore o osnovah planov ter same plane ter jih medsebojno uskladiti. V naši občini mora sprejeti svoje plane: 18 TOZD, 12 enovitih DO in 3 DO, ki v svoji sredini imajo TOZD, 11 SIS, 1 zadruga, 1 banka, 13 KS, 5 poslovnih enot.

Pri tem je treba posebej opozoriti, da so aktivnosti v zvezi z organizacijsko tehnično pripravo dokaj dobro stekle, medtem ko konkretno delo pri pripravi planov, zlasti elementov za samoupravne sporazume o osnovah planov samoupravnih organizacij, precej zaostaja, kar opozarja na dejstvo, da bo potrebno princip sočasnosti planiranja pospešiti.

Zaradi nezadostne usposobljenosti temeljnih in drugih samoupravnih organizacij, da planirajo na samoupravnih podlagah in da hitreje prevzemajo funcije, ki jih imajo v celotnem sistemu, kot tudi zaradi nezadostne usposobljenosti kadrov in slabe organizacije dela, aktivnosti počasi potekajo. To se kaže zlasti pri pripravi strokovno-analitičnih podlag za plane temeljnih organizacij združenega dela oziroma osnove planov, elementov za samoupravno sporazumevanje in dogovarjanje o osnovah planov o lovnih, sestavljenih in drugih samoupravnih organizacij. Analizo razvoj možnosti so pripravile vse samoupravne interesne skupnosti družbe dejavnosti razen zdravstva. Te analize so bile pripravljene in obravnava v skupščinah SIS, čeprav niso vsebovale planskih elementov za samo pravne sporazume o temeljih planov, o katerih naj bi se odločali uporab in izvajalci posamezne dejavnosti. Sedaj intenzivno poteka akcija za o javo analiz razvojnih možnosti SIS. Ta aktivnost v precejšnji meri kas kar ima za posledico zaostajanje v pripravi ostalih planskih dokument (SS o temeljih planov).

Največje težave pri pripravi elementov in ovrednotenje le-teh se poja ljajo v SIS družbenih dejavnosti pri uporabi cen v planskih analizah. D stvo je, da morajo nosilci planiranja poznati povprečno letno ceno za sto tev, kar omogoča, da bo realna rast prihodka neposredno odvisna od š vila planiranih storitev oz. planiranega programa.

Organizacije združenega dela s področja družbenih dejavnosti so še po opozorilu družbenega pravobranilca samoupravljanja pripravile sv analize razvojnih možnosti oz. smernice, za katere velja opozoriti, da so zaradi pomanjkanja strokovnosti s tega področja izdelale nekoliko kas je.

Planiranje oz. priprava analiz razvojnih možnosti s področja SIS ma rialne proizvodnje poteka različno intenzivno. Tako so Kmetijska zemljiš skupnost, Raziskovalna skupnost in Samoupravna stanovanjska sku nost že izdelale analize razvojnih možnosti, medtem ko to še vedno ni storile. Samoupravna komunalna interesna skupnost in Požarna skupno občine Vrhnika.

Krajevne skupnosti so v začetni organizacijsko-pripravljalni fazi slabš začele sprejemati sklepe in izdelovati analize dosedanjega razvoja, me tem ko je nadaljna aktivnost pri pripravi smernic in elementov za SS o t meljih planov uspešna. Podatki kažejo, da od 13 KS imajo vse izdela smernice za pripravo plana — slabše kvalitete in elemente, ki so osno za samoupravno sporazumevanje med ostalimi nosilci planiranja.

V občini je bila že v prvih mesecih leta 1979 zaključena organizacijsk pripravljalna faza planiranja. Sprejet je odlok in program dela IS pripr planskih dokumentov za obdobje 1981—1985. Analiza dosedanjega r zvoja, analiza razvojnih možnosti in smernice so bile izdelane in obravn vane vse od julija do dokončnega sprejema v mesecu oktobru 1979. De pri pripravi dogovora o temeljih družbenega plana občine kasni, kar je p sledica neizdelani in neusklajenih elementov oz. strokovnih osnov za p pravo SS o temeljih planov samoupravnih organizacij in skupnosti.

Tudi za stabilizacijo v zdravstvu smo odgovorni vsi delovni ljudje v občini

Resolucija o politiki izvajanja družbenega plana SR Slovenije v letu 1980 nas zavezuje, da restriktivno postopamo tudi na vseh področjih skupne in splošne porabe; zato tudi zdravstvo ni izjema.

V okvire resolucijskih izhodišč so uskladili finančni načrt občinske zdravstvene skupnosti, ista izhodišča pa so upoštevali tudi pri sklepanju sporazumov o svobodni menjavi dela z zdravstvenim domom Vrhnika in z lekarno.

Dogovorili so se, da je sestavni del sporazuma z zdravstvenim domom tudi stabilizacijski program, ki vsebuje sledeče pomembnejše ukrepe:

— osebni dohodki se lahko povečajo za največ 16 %, sredstva za skupno porabo pa za 15 %?

— ne sme se dodatno zaposlovati v administraciji, razen zdravnikov splošne prakse;

— izboljšati je treba organizacijo dela in delovno disciplino v zdravstvenem domu, zlasti še glede izvajanja 42-urnega delovnega tedna;

— omejitev posvetovanj, simpozijev in raznih potovanj.

Svoj stabilizacijski program pa je sprejela tudi skupščina občinske zdravstvene skupnosti in njen izvršilni odbor, ki je zadolžen za konkretno izvajanje teh ukrepov.

Zavedajo se dejstva, da so za stabilizacijo v zdravstvu odgovorni vsi delovni ljudje in občani. Pogosteje bomo izkoristili pravice iz zdravstvenega in socialnega varstva, več stroškov bomo povzročali zdravstveni skupnosti.

Vemo, da se bolniški stalež pogosto koristi neupravičeno. Prav to pa so tisti nepotrebni stroški, na katere lahko vplivamo z določenimi ukrepi.

Z večjim koriščenjem zdravstvenega varstva pa je tesno povezana tudi sama kvaliteta zdravstvenih storitev, saj mora zdravnik v navalu pacientov ugotavljati, kdo je resnično bolan in kdo je namišljen bolnik, namesto da bi se temeljiteje posvetil resnično bolnim pacientom.

Tudi pri sprejemanju predpisov, ki občanom določajo obseg pravic, nemalokrat pretiravamo, saj kasneje ugotavljamo, da nimamo toliko sredstev, da bi lahko vse dogovorjene pravice tudi finančno pokrili.

Za zmanjšanje bolniškega staleža bo v okviru zdravstvene skupnosti imenovana skupna komisija, sestavljena iz predstavnikov vseh temeljnih organizacij in zdravstvenega doma, ki bo spremljala gibanje bolniškega staleža in sproti ustrezno ukrepala.

V zvezi z zmanjševanjem staleža za nego družinskega člana predlaga zdravstvena skupnost, da se preko skupnosti otroškega varstva dogovori za organizacijo posebnega oddelka, kjer bi začasno zadržali v varstvu tudi lažje bolne otroke.

Tudi zdravstveni dom je občinska zdravstvena skupnost seznanila, da pred odobritvijo staleža za nego zdravnik pregleda okoliščine, ali je materi oz. očetu stalež potreben ali pa ima doma koga od ožjih svojcev, ki bi lahko negoval otroka.

Predlagali so tudi, da bi zdravstveni dom v bodoče vpisoval pristojnega zdravnika v zdravstveno knjižico, da bi s tem preprečili hkratno izbiranje pristojnih zdravnikov v različnih krajih.

Tudi laično kontrolo bolnikov na domu bi kazalo ponovno uvesti, posebej v večjih organizacijah združenega dela.

Zdravstveni dom bo z obstoječimi kadrovskimi zmogljivostmi okrepil popoldansko delo, tako da bi delavci lahko prihajali k zdravniku izven rednega delovnega časa.

V zdravstveni skupnosti so prepričani, da bodo z vsestranskimi prizadevanji in s sodelovanjem vseh uresničili začrtan stabilizacijski program.

Težave, ki jih zdravstvena skupnost pričakuje, bodo le pri nadomestilih osebnih dohovkov (bolniška), ker so se sredstva občinske zdravstvene skupnosti povečala le za 166 %, osnove za obračun bolniške pa so večje za 20 do 30 %.

V zvezi s tem bodo v najkrajšem času sprejeli ukrepe, in sicer se bodo opredeljevali glede vseh predlogov: ali zamrznitev osnove ali znižanje višine nadomestila do 30 dni in nad 30 dni.

P. B.

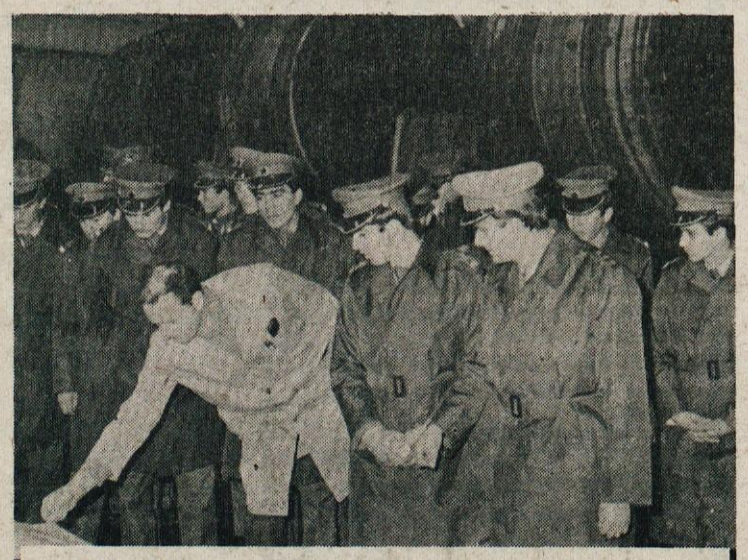

Gojenci vojne akademije so sredi marca obiskali dve naši delovni organizaciji — Liko in Industrijo usnja. Spoznali so delovni proces in način dela v neposredni proizvodnji. Predvsem pa jih je zanimalo, kako se delavci vključujejo v proces odločanja in na kakšen način delujejo v delegatskem sistemu.

Izvoljen je nov odbor Rdečega križ

Letos je bil na Vrhniki izvoljen nov Občinski odbor R ki je v teh dneh že prevzel svoje dolžnosti.

Odveč je, da bi govorili o pomembnosti Rdečega križa, sa vsakomur jasno, kakšen je njegov pomen in namen. Sp mnimo se le na organiziranje krvodajalskih akcij, humane p moči ostarelim in oslabelim pa vloge RK v vseljudski obram ob naravnih in drugih katastrofah itd.

Jasno je, da taka organizacija, kot je RK, potrebuje uspešno delo pomoč in podporo drugih družbenopolitičnih o ganizacij; pa ne samo to. Potrebuje tudi ustrezne prostore. N do teh težko pričakovanih in prepotrebnih prostorov so končn prišli. Prostori so bili kupljeni od Zavarovalnice Sava. V t prostorih je do nedavnega bila Avto moto zveza Vrhnike. prostori so v bloku Klis C-I. nasproti Zdravstvenega dom

Ko so prostore izpraznili, je bila nabavljena ustrezna oprem za vse tri prostore in tako se je lahko RK vselil. V enem izm prostorov je sedaj skladišče RK, v drugem pisarna, tretji pa namenjen prvi pomoči in tečajem ter drugim podobnim deja nostim. S pridobitvijo omenjenih prostorov je tudi rešen pr blem sejnega prostora odbora RK.

V novih prostorih bodo sedaj tudi uradne ure za stranke, sicer vsako sredo od 14. ure do 17. ure. V teh dneh bo lah vsak uredil svoje probleme, tako na primer krvodajalci gle krvodajalskih izkaznic, tečajniki in drugi. Vabljeni so vsi, ki j je dejavnost Rdečega križa blizu, da se v omenjenih urah ogl sijo v prostorih RK in podpro njegovo humano dejavnost, po pro novo izvoljeno predsednico RK obč. Vrhnika, tov. Furl novo, tajnico tov. Logarjevo ter ostali odbor pri njihovem h manem delu. Ta njihova prizadevanja so že podprle družb nopolitične organizacije, posebno SZDL občine Vrhnika, za lahko upravičeno upamo, da bodo njihovo delo podprli tudi v občani — v dobro sočloveka in vsej naši skupnosti in s tem tu samim sebi.

PEJIĆ TOMISLA

Občinski odbor R. KK. Vrhnika
KLIS C/I (nasproti zdravstvenega doma)
Uradne ure vsako sredo od 14. do 17. ure.

Kako gospodarijo v Avtomontaži TOZD Kovinarska – na Vrhniki

ški za porabljena sredstva so lani v Avtomontaži — TOZD Kovi- Vrhnika porasli v primerjavi z letom 1978 za 91 odstotkov. To pa pomeni, da niso že lani dokaj skrbno gospodarili. Proizvodnjo so povečali za 65,5 odstotka, pa vendar so jim izdatki za material vetreje naraščali kot pa je rasel dohodek. Temu so bile vzrok visoke nabavljenih surovin, izkoriščenost materiala pa tudi ni bila stood-. Kljub temu, da so fizično povečali proizvodnjo, je zaradi omenje- n za toplovodne kotle dohodek precej manjši, kot bi lahko bil.

sedanja rast proizvodnje je produktivnosti, manj pa zaposlovanja. Po- e proizvodnje gre predvsem na račun izdelovanja karoserij. Lani smo reč prvič pojavili na zunanjem tržišču kot izvozniki, saj ima delovna or- cija Avtomontaža dolgoročno pogodbo z zahodnonemškim partnerjem. izdelujemo karoserije za tovornjake,« je na začetku pogovora o tem, o lani poslovali in kakšne plane imajo letos, v letu ustalitve gospodar- ejal direktor Kovinarske Anton Uršič.

smo že pri oceni gospodarjenja za leto 1979, ki je predzadnje leto v tem ročnem obdobju, je treba reči, da smo delavci Kovinarske v kratki dobi velik korak razvoja. Seveda imamo pred očmi pogoje za delo, ki nika- niso najboljši. Potrebno je bilo ogromno samoodpovedovanja in ga bo a, da bomo izboljšali našo tehnično opremljenost, ki je sedaj na nizki saj imamo 85—90 odstotkov osnovnih sredstev odpisanih, oziroma trojnega parka iztrošenega. Zmogljivost teh strojev je precej zmanjša- tudi nefunkcionalni. To pa vpliva na višino dohodka. Zato se že več kot trudimo za pripravo nove investicije za modernizacijo strojnega parka za izpolnitev proizvodnega procesa. Z zastarelimi klasičnimi stroji je roma težko posečati produktivnost in iskati tako imenovane notranje re- in tako bistveno pripomoči k povečanju dohodka.«

adnjih dveh letih so investirali v osnovna sredstva 372 milijonov din. Za to icijo, za obnovo strojnega parka, pa že imajo zagotovljenih več kot 2 mi- dinarjev. Sami so zagotovili 482 starih milijonov, Ljubljanska banka je že la kredit, pa tudi poslovni partnerji so že zagotovili komercialne kredite. imi je tudi Metalka, s katero v zadnjem času vse tesneje sodelujejo. To icijo bodo speljali brez prekoračitve v finančnem in rokovnem smislu — ako predvidevajo.

čilnost lanskega leta je, kar je bilo namreč najbolj pomembno, da so de- bro in da so kolikor toliko zadovoljili povpraševanje kupcev za karoserij- adgradnje, toplovodne kotle (kotle za centralno kurjavo) in dele za ko- ežaje. Še večje povpraševanje pa je bilo tudi letos, saj so že v začetku asedeni z naročili do konca leta. Sicer pa poglejmo, kako so pripravljeni spodarjenje v letošnjih zaostrenih pogojih.

nas resolucijski ukrepi niso predstavljali nobene novosti. Vendar jih letos še bolj zavedamo. Zato bomo poostrili varčevanje prav na em koraku. Že 1976. leta smo se delavci Kovinarske odločili in za- dolgoročen načrt, ki je bil sicer dokaj smel in uresničen že konec 977. Zgradili smo si nove proizvodne prostore na Kralovšah in se že o uspehi. Seveda pa bomo načrt izpopolnjevali z novimi nalogami.

ko ugotovimo, da se nam je že do sedaj zvečala akumulativna sposob- kljub večanju cen za repromaterial, ki ga potrebujemo, da naša proi- nja nemoteno poteka. V naše stabilizacijske ukrepe smo tudi zapisali, da mo zmanjšati vse stroške na realno osnovo, ukrepati moramo tudi za po- e discipline, poiskati špekulante, ki izkoriščajo bolniško, tistim, ki neo- eno izostajajo z dela pa stopiti na prste. Vendar ne ostajamo samo pri ačelnih opredelitvah, temveč se na varčevanje tudi povsem resno pri- amo. Med temi ukrepi je tudi zaposlovanje, saj bomo zaposlovali samo v redni proizvodnji. Ravno tako je ena prvenstvenih nalog, o kateri sem že il in jo še enkrat poudarjam, tudi posodobitev in racionalizacija proizvod- a novih strojih, ki jih za nas že izdeluje tovarna »Tito« — iz Skopja, bomo tu 1981 dosegli večjo produktivnost in kvaliteto. V programu imamo tudi e za izboljšanje organizacije proizvodnje, pri čemer si bomo najbolj pri- vali za njen hitrejši potek,« je dejal direktor Anton Uršič in za zaključek aril, da je letošnji plan usklajen z obema resolucijama in čeprav izgleda et«, je vendarle uresničljiv. Za dosego boljših rezultatov pa bodo stalno zirali dosežene rezultate gospodarjenja, s katerimi morajo biti seznanjeni elavci.

Pomemben delež proizvodnega procesa Kovinarske predstavljajo karoserijske nadgradnje za tovornjake.

Delegacija vlade kitajske province Sečuan, ki je bila redi marca na obisku v Sloveniji, je obiskala tudi Indru- strijo usnja Vrhnika in se pogovarjala z njenimi predstav- niki ter si ogledala proizvodni proces. Delegacija si je z zanimanjem ogledala tudi novo trgovino IUV na Vrhniki.

Hitrejši razvoj PTT

Na 8. zasedanju skupščine Območne SIS za PTT promet Ljubljana, ki pokriva tudi občino Vrhnika, so sprejeli smernice planov za naslednje srednjeročno obdobje — v vrhniški občini je program ocenjen na okrog 150 milijonov dinarjev.

Delegati v skupščini Območne SIS za PTT promet Ljubljana so na zadnji, 8. seji, sprejeli smernice planov z elementi za sklepanje samoupravnih sporazumov v obdobju 1981—1985. Smernice so izdelane na temelju izkušenj tekočega srednjeročnega programa razvoja PTT dejavnosti, na podrobnih analizah naraščanja potreb po PTT storitvah, uskladene pa so tudi z dejanskimi možnostmi gradnje PTT zmogljivosti in zagotavljanja finančnih sredstev. Slednje je pomembno predvsem zato, ker plani, temelječi pretežno na bančnih posojilih, v današnjem stabilizacijskem obdobju celotnega gospodarstva ne morejo biti realni. Zato je tudi v smernicah bodočega razvoja PTT dejavnosti poudarjeno samoupravno sporazumevanje in dogovarjanje med izvajalci in uporabniki, predvsem med krajevnimi skupnostmi in občinami. Predvideno je, da se bo v naslednjem obdobju največ vlagalo na tista področja, kjer so bila doslej vlaganja manjša, na strateško pomembna področja in v modernizacijo poštnega prometa.

Ker je razkorak med razvojem celotnega gospodarstva in razvojem PTT dejavnosti vedno večji, kar je še posebej vidno prav na vrhniškem področju in ker Podjetje za PTT promet Ljubljana, ki pokriva področje območne SIS, samo ne more zmanjšati teh neskladij, bo potrebna širša družbena akcija, kar z drugimi besedami pomeni, da je PTT prometu potrebno zagotoviti prioriteto v razvoju in vlaganja v razvoj bistveno povečati. Če upoštevamo doseženo stopnjo razvoja PTT prometa in predvideno rast potreb po tovrstnih storitvah, bo v obdobju 1981—1985 potrebno povečati vse poštne, telegrafske in telefonske zmogljivosti in tako vsaj slediti rasti potreb, s pospešenim uvajanjem mehanizacije in avtomatizacije bo potrebno izboljšati kakovost PTT storitev in povečati produktivnost, odpraviti bo potrebno ročne telefonske centrale in zagotoviti 20,8 telefonov na 100 prebivalcev, uvajati bo potrebno nove PTT storitve ter nenazadnje, PTT zmogljivosti bo potrebno povečevati na podlagi združevanja dela in sredstev.

Na področju Podjetja za PTT promet Ljubljana naj bi se tako v naslednjem srednjeročnem obdobju zgradilo deset novih pošt, nova avtomatska telegrafska centrala s 400 priključki in enajst novih avtomatskih telefonskih central tako, da bi jih imela Ljubljana z okolico ob koncu leta 1985 triinsedemdeset s skupno zmogljivostjo več kot 160 tisoč priključkov oziroma 20,8 telefonov na 100 prebivalcev. S tem bi nekako dosegli evropsko raven. V tem obdobju bi naj bilo zgrajenih tudi 500 novih telefonskih govorilnic. Tak program je ocenjen na 2,8 milijarde dinarjev ob finančni konstrukciji, ki predvideva, da se bo okrog šestdeset odstotkov programa financiralo iz sredstev PTT podjetja Ljubljana (19 %), združenih sredstev uporabnikov (33 %) in sredstev za komunalno opremljanje zemljišč (8 %), ostalo pa iz kreditov. Poudariti velja, da bi kakršnakoli sprememba take finančne konstrukcije pomenila tudi korenite spremembe srednjeročnega načrta samega, kar prav gotovo ne bi bilo v prid razvoju poštnega, telegrafskega in telefonskega prometa v osrednjem delu Slovenije.

Naslednji srednjeročni program je na področju občine Vrhnika ocenjen na 148 milijonov dinarjev. Predvidoma se bo na tem področju gradila nova PTT stavba v Logu, ki bo obsegala 975 kvadratnih metrov in v kateri bo tudi telefonska centrala z 2000 telefonskimi priključki. Razširjena naj bi bila tudi vozliščna centrala na Vrhniki, ki bo imela tako 4000 priključkov. Poleg tega naj bi na področju Vrhnike postavili še dvajset telefonskih govorilnic in potegnili okrog deset tisoč metrov kabelskega omrežja. Finančna konstrukcija TOZD PTT Vrhnika, ki pokriva Vrhniko in še nekatere kraje okrog nje, pa je takale: lastna sredstva 20,78 odstotka, združena sredstva uporabnikov 46,03 odstotka, krediti 33,19 odstotka.

S. L.

Odplake nič več v Ljubljanico

Podobno kot drugi usnjarji imajo tudi vrhniški velike probleme z odplakami in odpadki. Vemo, da so usnjarji veliki porabniki vode, saj je veliko operacij pri proizvodnji usnja odvisno tudi od vode. Pri teh operacijah pa ostaja del neizrabljenih kemikalij, poleg teh pa se kopičijo tudi snovi, ki jih v procec prinesejo surove kože in te snovi je treba odstraniti, če hočejo napraviti dobro usnje. Te odpadne snovi pa povzročajo onesnaženje Ljubljanice in smrad okrog tovarne. O tem, kje so danes usnjarji pri reševanju tega problema, kakšni so problemi z njihovimi odplakami in odpadki, kaj delajo na tem področju in kakšni so njihovi načrti, smo govorili s magistrom Tonetom Gantarjem, ki se v Industriji usnja Vrhnika ukvarja s to problematiko.

»Čistilna naprava za Usnjarno je bilo narejena leta 1972. Vendar smo kmalu ugotavljali, da ne daje željenih učinkov. Projektirana je bila brez pravih izkušenj na usnjarskih vodah. Pravih oziroma pričakovanih rezultatov pa ni dala tudi zato, ker je naša proizvodnja nenehno naraščala, s tem pa seveda tudi količine odpadnih snovi. Ker nismo bili zadovoljni s to čistilno napravo, smo začeli v naslednjih letih resneje razmišljati o tem, kako izboljšati situacijo.

S sofinanciranjem raziskovalne skupnosti Slovenije smo opravili precej raziskav na usnjarskih odplakah, ki so bile dejansko potrebne, ker so te odplake zelo specifične in jih ne moremo primerjati z običajnimi komunalnimi odplakami niti jih ne moremo enako čistiti.

Na osnovi teh raziskav, od katerih so nekatere obravnavale tudi samo tehnologijo v usnjarni, se je počasi izoblikoval sedanji koncept reševanja te problematike. Koncept seveda ni zrastel samo na našem »zelniku«, temveč upošteva tudi ugotovitve in izkušnje drugih usnjarjev v svetu, ki se srečujejo s podobnimi problemi.

Po tem konceptu bomo mehansko čistilno napravo v usnjarni iz leta 1972 nekoliko dopolnili, bistveno pa je, da bomo na dvorišče usnjarne prenesli tudi del čiščenja, ki naj bi bil po prvotnem načrtu v sklopu centralne čistilne naprave Vrhnika. To je takoimenovano kemično čiščenje, za katerega se je izkazalo, da je veliko ugodnejše in učinkovitejše, če je ob usnjarni, obenem pa skoraj za polovico zmanjšamo potrebno velikost biološke stopnje čiščenja, ki pa ostaja na predvideni lokaciji ob bajerju oziroma smetišču. Velika prednost rega koncepta je v tem, da bo zanj potrebna precej manjša investicija, obenem pa ima tudi nekatere tehnološke prednosti«.

Kaj pa je mogoče za manjše onesnaževanje storiti že znotraj usnjarne?

»Gotovo je prvi in najpomembnejši korak ta, da skušamo procese pri predelavi kož voditi tako, da čim temeljiteje izrabimo dodatne kemikalije. Predvsem to velja za sulfide in kromove spojine, ki dajejo specifičnost usnjarskim odplakam. Boljšo izrabo kemikalij dosežemo z reciklacijo kopeli, kar pomeni, da izrabljenih kopeli ne spuščamo v kanal, temveč jih po primerni obdelavi in pojačanju s svežimi kemikalijami ponovno uporabimo. Reciklacija, oziroma vračanje uporabnih snovi, pa je ugodna ne samo zaradi manj odplak in varstva okolja, temveč je tudi ekonomsko opravičljiva. Na ta način prihranimo na Vrhniki približno tretjino apna in sulfida, kar pomeni letni prihranek skoraj 150 starih milijonov dinarjev. Leta 1976, ko smo urejali ta postopek nas je ta investicija stala 270 starih milijonov, torej je bila izplačana s prihrankom kemikalij v pičlih dveh letih. Sedaj pa se tudi že pripravljamo na reciklacijo strojilnih kopeli ali pa bomo s pomožnimi strojilnimi sredstvi zmanjšali količino kroma v odpadnih vodah«.

Kaj pa storite z blatom, ki se izloča pri čiščenju odplak in povzroča tisti značilni smrad?

»Zaradi visoke vsebnosti vode je blato redko in neprimerno za kakršenkoli transport ali deponiranje, posebno še ker so količine blata res velike. Druga značilnost blata je sposobnost gnitja, ker vsebuje organske snovi. To lastnost blata dobro poznamo in občutimo na Vrhniki, predvsem tisti, ki stanujejo v bližini usnjarne. Blato, ki ga dobimo iz obstoječe čistilne naprave, namreč na najenostavnejši in najcenejši način zgoščujemo v takoimenovanih sušilnih gredah.

Voda iz blata se delno odcedi skozi drenažo, delno pa izhlapi in dobimo gostejše blato, ki je primernejše tako za transport kot za odlaganje. Žal pa pri tem potekajo tudi procesi gnitja organiskih snovi, pri čemer nastajajo smrdljivi plini, ki povzročajo znan neprijeten učinek na okolico«.

In do kdaj bo to še trajalo?

»Prve dni septembra lanskega leta pa smo imeli priložnost, da vidimo filtrirno napravo za blato, ki deluje na principu tračnega filtra.

Tone Gantar: Sedanji koncept reševanja te problematike upošteva ugotovitve in izkušnje drugih usnjarjev v svetu, ki se srečujejo s podobnimi problemi.

Nemška firma Klein je namreč demonstrirala delovanje take naprave na čistilni napravi v Domžalah. Učinkovitost te naprave se nam je zdela zanimiva in ker so bili predstavniki firme pripravljeni za sodelovanje, smo se dogovorili za poskuse na blatu pri nas. Rezultati teh poskusov so bili precej dobri, saj smo iz surovega blata s 3 odstotki suhe snovi, dobili »pogačo«, ki je vsebovala 34 — 40 odstotkov suhe snovi. To pa pomeni, da se je količina oziroma volumen blata zmanjšal za 12 do 13-krat.

Kljub temu, da je taka obdelava blata vse prej kot poceni, ker zahteva uporabo drugih kemikalij, je vključena v sedanji koncept kemičnega čiščenja. Glede na to, da je dopolnjevanje mehanske čistilne naprave v usnjarni že v teku, gradnja kemičnega čiščenja pa naj bi se tudi začela še v letošnjem letu, je pričakovati, da bo sušilnim gradam za blato in iz njih izvirajočim problemom v bližnji prihodnosti odzvonilo.

Ni sicer še popolnoma razčišče- no, kakšna bo najprimernejša usoda tega »suhega« blata, katerega bi želeli čim bolj koristno in s čim manjšimi problemi uporabiti. To je še odprto vprašanje, na katerega je treba v letošnjem letu odgovoriti, pri čemer bo morala sodelovati tudi strokovna komisija«.

Kakšna komisija je to?

»To je skupina strokovnjakov, v kateri so predstavniki vrhniškega zavoda za načrtovanje, SKIS-a, IUV, območne vodne skupnosti, Izvršnega sveta, komunalnega podjetja in hidroinženiringa. Komisija po strokovni plati pripravlja predloge in obravnava ter rešuje probleme, ki se pojavljajo v zvezi z gradnjo čistilne naprave, skratka — bdi nad odvijanjem te gradnje«.

In kakšen je načrt za letošnje leto?

»Če bo vse v redu tudi s tistim delom sredstev, ki so v finančnem planu kot kredit, bodo v letošnjem letu v glavnem opravljena dela na kemičnem čiščenju in obdelavi blata, dokončati bo treba cevovod od usnjarne do mostu v Verdu, kjer bo tudi prečrpališče za ostale vrhniške odplake, napravljeni pa naj bi bili projekti za biološki del čistilne naprave in idejno rešeno deponiranje ali uporaba odpadnega blata.

To je zelo zahteven načrt, za katerega upajmo, da bo v večji meri tudi realiziran, je pa povezan z ogromnimi finančnimi obremenitvami predvsem usnjarne, ki je največji onesnaževalec in v skladu s tem prispeva tudi največji finančni delež k reševanju tega vrhniškega problema. Seveda skušamo v te investicije vključiti kar največ kreditov vendar sedanje gospodarske razmere niso najbolj ugodne za to. Kljub temu pa upamo, da bomo ob pomoči Območne vodne skupnosti in ostalih zainteresiranih in prizadetih le premaknili stvar naprej in počasi odvzeli Vrhniki njen »smrdljivi« sloves.«

V Usnjarni so že pričeli z gradnjo.

Žene v Fenolitu so lepo praznovale

Tudi v naši TOZD je letošnje leto praznovanje 8. marca potekalo v znamenju stabilizacijskih ukrepov. OO ZSMS TOZD Fenolit je v petek, dne 7. 3. 1980, ob 13.30 pripravila kratek kulturni program. Predstavili so dva teksta in eno recitacijo, ki so jo spremljali s kitaro. Vsaka žena pa je dobila tudi voščilnico in nagelj. V načrtu smo imeli še gostovanje pevskega zbora Kašča iz Verda, ki pa ga zaradi prestavitve prireditve v zadnjem trenutku na petek nismo mogli realizirati. Naše delavke so tak način praznovanja 8. marca toplo pozdravile, saj so znale ceniti naš trud bolj kot zgolj szhoparno podeljevanje denarja.

Predsednik OO ZSMS
Tomislav Petelin

IZ KRAJEVNIH SKUPNOSTI

Komunisti za prostorsko preobrazbo KS Vrhnika

Ob sprejemanju akcijskih programov delovanja osnovnih organizacij ZKS v krajevni skupnosti Vrhnika v marcu 1979 so komunisti ugotavljali, da samoupravni odnosi v krajevni skupnosti zaostajajo in da ni uresničena ustavna preobrazba krajevne skupnosti, zaostaja pa tudi aktivnost družbenopolitičnih organizacij, zlasti SZDL.

Tedaj so tudi ugotavljali, da so vzroki za takšno stanje: nezadostna aktivnost in učinkovitost komunistov, nepovezanost v delu osnovnih organizacij ZKS ter v samem vodenju krajevne skupnosti.

Da bi odpravili ugotovljene pomanjkljivosti in dosegli pri tem večjo akcijsko učinkovitost ZK, je bil ustanovljen svet ZKS v krajevni skupnosti Vrhnika, ki naj bi — poleg osnovnih organizacij ZKS v krajevni skupnosti — akcijsko povezoval tudi druge komuniste, ki živijo v krajevni skupnosti. Kako teče akcija, je povedal sekretar sveta Jože Prvinšek:

»Ko je novoustanovljeni svet ZKS podrobneje analiziral politične razmere v krajevni skupnosti, je sklenil, da je potrebno najprej skupaj s komunisti, ki delujejo v samoupravnih organih, v organih družbenopolitičnih organizacij in v delegacijah v krajevni skupnosti, oceniti dejansko stanje samoupravnih odnosov in aktivnosti družbenopolitičnih organizacij, nato pa na podlagi ocene sprejeti v vseh osnovnih organizacijah ZKS sklepe o konkretnih ukrepih za učinkovitejše politično in samoupravno delo v krajevni skupnosti.

Sredi januarja je bil posvet komunistov, ki delujejo v organih in delegacijah ter v vodstvih družbenopolitičnih organizacij v krajevni skupnosti, na katerem je bila kot izhodišče za razpravo podana ocena političnih razmer v krajevni skupnosti

Vrhnika, ki jo je izoblikoval komite OK ZKS Vrhnika. V razpravi je bila ocena v celoti potrjena in dopolnjena s podrobnejšimi ugotovitvami. Izraženo je bilo tudi mnenje, da je potrebno v svetu krajevne skupnosti in v izvršnem odboru KK SZDL izvršiti nekatere kadrovske spremembe.

Svet se je sestal na seji 5/2-1980 in menil, da je za celovitost ocene političnih razmer, ki jo vsebuje zapisnik z omenjenega posveta, potrebno izdelati še pregled aktivnosti posameznih članov ZK v organih in delegacijah krajevne skupnosti in ga skupaj z zapisnikom o pregledu poslovanja krajevne skupnosti, ki ga je opravila SDK, predložiti vsem osnovnim organizacijam ZKS. Hkrati je svet ZKS izoblikoval tudi predlog sklepov, ki naj pripomorejo k hitrejši spremembi sedanjega stanja.«

Svet ZKS je predlagal vsem osnovnim organizacijam ZKS na območju krajevne skupnosti Vrhnika (tudi v organizacijah združenega dela in delovnih skupnosti, ki imajo sedež na območju krajevne skupnosti), da obravnavajo oceno ter predlog sklepov in se do njih opredelijo. Sedaj je že večina osnovnih organizacij o tem razpravljala in podprla stališče sveta, da je potrebno zaostriti odgovornost komunistov za politične razmere v krajevni skupnosti in ustrezno ukrepati. Osnovne organizacije ZKS morajo zato obravnavati odgovornost vsakega posameznega komunista, zlasti tistih, ki imajo funkcije v najrazličnejših organih v krajevni skupnosti.

»Pri obravnavanju odgovornosti posameznih članov ZK je potrebno ugotoviti, koliko so prispevali k razvoju samoupravnih odnosov in čimširšemu vključevanju občanov v samoupravno odločanje ter k razvijanju javnega in kolektivnega dela in odgovornosti posameznih organov. To naj bo tudi kriterij za odločitev glede nadaljnje podpore posameznim članom ZK pri obravnavanju odgovornih družbenih funkcij v krajevni skupnosti.

Sedanjim organom krajevne skupnosti (zbor delegatov, svet), je potekel mandat že aprila 1978 in od tedaj niso bili sprejeti nikakršni ukrepi. Svet ZKS predlaga, da se ne opravijo nove volitve za skupščino krajevne skupnosti, ker bi bilo potrebno popreje izpeljati tudi postopek sprejemanja novega statuta (preko zbora krajanov), temveč, da se samo ustrezno kadrovsko okrepi sedanji svet krajevne skupnosti. Takoj pa se mora začeti postopek za ustavno in prostorsko preobrazbo krajevne skupnosti Vrhnika.

Da bi lahko te in druge politične naloge v krajevni skupnosti uspešno opravili, so potrebne tudi ustrezne kadrovske spremembe v izvršnem odboru krajevne konference SZDL Vrhnika,« je poudaril Jože Prvinšek.

Letna seja SZDL na Logu

Na letni programski seji krajevne konference SZDL Log so razpravljali o aktualnih nalogah krajevne konference SZDL. Kadrovsko so okrepili in izpopolnili organe krajevne konference. Na seji, ki so se je poleg delegatov krajevne konference udeležili tudi člani sveta KS, odbora za asfaltiranje, predsedniki in sekretarji društev, vodje delegacij v krajevni skupnosti ter predstavniki občinske konference SZDL in občinske skupščine, so še posebeno pozornost namenili komunalni problematiki na področju krajevne skupnosti, predvsem so govorili o kanalizaciji in asfaltiranju cest.

Odprta nova pošta v Borovnici

Stari poslovni prostor pošte v Borovnici je iz leta v leto postajal tesnejši, in skrajno neprimeren za opravljanje ptt dejavnosti. Prostor ni bil pretesen samo za 4 delavce, ki so v teh prostorih opravljali ptt dejavnost, temveč je bil pretesen tudi za uporabnike. Istočasno z utesnjenostjo poštnega manipulativnega prostora pa je nastajal tudi problem nadaljnje prepotrebne razširitve telefonske centrale.

Tega skupnega problema, tako poštnih prostorov, kot tudi prostorov za novo ATC, so se zavedali delavci TOZD PTT Vrhnika že leta 1975. in uvrstili gradnjo novega ptt objekta v Borovnici v program razvoja za obdobje 1976-1980.

Predsednik KS Borovnica Niko Stražišar ob nagovoru prisotnih ob otvoritvi pošte. Spregovorila pa sta tudi direktor TOZD PTT Vrhnika Marjan Kopina in predsednik občinske skupščine Vladimir Mejač.

Objekt se je pričel graditi 12. 12. 1978. Gradnja je trajala dobro leto dni. Dela so kvalitetno opravljena, za kar gre vsa pohvala in priznanje izvajalcu del — gradbenemu podjetju »Igrad« z Vrhnike.

V novi zgradbi je 450 kv. m uporabne površine, od katere je 204 kv. m namenjenih za telefonsko centralo. Skupna vrednost objekta in ureditve okolice, ki bo končana do 15. aprila 1980, znaša 9.647.000 din. Novi prostori bodo omogočili opravljanje ptt dejavnosti za daljši čas, saj so predvidena 4 sprejemna delovna mesta, ter 4 delovna mesta dostavljačev. Z novimi prostori imajo delavci ugodne delovne pogoje pa tudi pogoji za nudenje uslug uporabnikom so veliko boljši.

V prostorih, namenjenih za ATC, se bo v začetku maja letošnjega leta pričela montaža telefonske centrale za 600 telefonskih priključkov. Montaža bo predvidoma trajala 6 mesecev. Celoten prostor v novem objektu, namenjen za ATC, omogoča maksimalno kapaciteto centrale za 3000 telefonskih priključkov.

Z vselitvijo v nove prostore je spremenjen tudi delovni čas za uporabnike, ki traja vse delavnike, razen sobote, do 18. ure. Uresničile so se večletne želje in zahteve krajanov, da bi jim ptt omogočial koriščenje ptt uslug tudi v popoldanskem času.

Edina naloga, ki ostaja za realizacijo kompletne investicije v Borovnici (zgradba — centralna — mreža) in je prenesena v prihodnje leto, je izgradnja krajevnega kabelskega omrežja, katerega bo omogočila vključitev novih telefonskih naročnikov.

Popravljen gasilski dom

Na rednem letnem občnem zboru so se sešli gasilci prostovoljnega gasilskega društva iz Brezovice pri Borovnici. Zboru sta prisostvovala tudi predstavnik občinske gasilske zveze Urban Žirovnik in predstavnik odbora za SLO KS Borovnica Anton Košir. Pregledali so poročila predsednika, poveljnika, blagajnika, predsednika pionirske desetine in nadzornega odbora.

Predsednik društva Janez Petrovčič je v svojem poročilu med drugim omenil: »To leto je hitro minilo. Spomnimo se ga lahko kot leto delovnega elana. Prva in glavna naloga našega društva je bila rekonstrukcija gasilskega doma, ki smo jo dokaj uspešno opravili in uresničili s pomočjo SIS za varstvo pred požari v občini, ki je avgusta dodelila 70.000 dinarjev za obnovo doma. Takoj smo se lotili dela, vanj smo vložili 1250 prostovoljnih ur in 195 strojnih ur. Pri vsem tem delu pa nismo zanemarili društvenega dela, saj smo se udeležili številnih vaj. Pionirji pa so se še posebej izkazali pri čiščenju okolice od Borovnice pa vse do Brezovice, za kar so bili tudi primerno nagrajeni. Sodelovali smo tudi v akciji NNNP, ki smo jo uspešno opravili.«

V preteklem letu so imeli pet mokrih vaj, na katerih so sodelovali vsi člani. Požara pa na njihovem področju sreči ni bilo, razen dveh primerov vžiga saj v dimnikih, kar pa ni povzročilo nobene bistvene škode.

Tone Petelin, predsednik pionirske gasilske desetine, pa je opisal delo pionirjev: »Tudi mi pionirji nismo sedeli križem rok v preteklem letu. Prvo delo je bilo čiščenje naših potokov ter njihovih bregov, ki niso več tako čisti kot v dobi naših dedov.

Največ je bilo polivinila, ki se je ujel na vejah grmičevja. Bilo ga je toliko, da bi lahko za 1. maj naredili največ kres v našem okolišu. Delo nam je šlo kar hitro od rok, še posebno zato, ker nam je krajevna skupnost Borovnica obljubila denar.

Obljubo je držala in nam dala 100 starih »jurjev«. Delo je stalno nadzoroval naš mentor tov. Japelj Janez. Ko smo je naše delo snažil izteklo, so prišle na vrsto priprave na tekmovanja.

Prvo je bilo občinsko in to kar na domačih tleh, v Dolu. Imeli smo samo tri nasprotnike in smo zasedli 1. mesto. Sodelovali smo tudi na medobčinskem tekmovanju v Logatcu. Zasedli smo 3. mesto.

Najhujše pa je bilo regijsko tekmovanje v Cerknici. Imeli smo zelo hudo konkurenco in priborili smo si 9. mesto. Motila so nas večja in težja orodja.

Pri tem merjenju pionirskih gasilskih veščin smo spoznali, da bo potrebno še več vaj in več resnosti.

Nismo pozabili tudi na streho, ki jo imamo precej visoko nad glavo, kot na prejšnjem občnem zboru. Delali smo predvsem taka dela, za katera odrasli niso imeli časa, saj so morali dvigati in kasneje vsi pokrivati streho. Naše delo je bilo predvsem čiščenje stare opeke, podajanje strešnikov in prenašanje opeke na plato ter nošenje vode iz potoka do mešalca.

Pohvaliti moram predvsem Stražišar Draga, Pristavec Cirila in Janeza, Kržič Marka, ki mu je padel celi strešnik na glavo in ni pri tem skoraj nič jokal, Košir Srečka in Jožka ter Turšič Jaka; to so pionirji, ki so največ časa prebili na gradbišču. Seveda so pomagali tudi drugi.«

Posebno pozornost pa so posvetili pripravi plana za leto 1980 in za prihodnje srednjeročno obdobje. Za zaključek pa so še naprej zaupali vodstvo staremu predsedstvu z Janezom Petrovčičem na čelu.

Cankarjeva založba odprla prenovljeno knjigarno

Cankarjeva založba iz Ljubljane sporoča, da so 31. marca odprli prenovljeno knjigarno in papirnico v bivšem poslovnem lokalu ZGP Primorski tisk na Vrhniki, Tržaška c. 69.

Poslovni lokal je urejen tako, da na prvi pogled nudi popolen pregled nad celotnim prodajnim programom poslovalnice — od knjig do vseh vrst pisarniškega materiala, kar v prejšnjem lokalu ni bilo mogoče.

Prepričani so, da bomo zadovoljni z njihovo ponudbo in uslugami, saj je trgovina dobro založena. Izkušnje, ki jih imajo pri takšnem načinu poslovanja v Ljubljani, pa jim dajejo vspodbudo in potrebno jamstvo za uspešno poslovanje tudi na Vrhniki.

Knjigarna bo odprta vsak dan od 7.—19. ure.

Bo Verd spet čist?

V Verdu imamo park, katerega že več let mladi tudi vzdržujemo. Tudi tokrat smo nameravali pospraviti park, vendar smo nato akcijo razširili na celo krajevno skupnost. Pobudo za tako razširjeno akcijo so dali krajani sami na zboru krajanov ter obljubili tudi sodelovanje. To je bila prilika, da mladi dokažemo, da ne mislimo samo na zabavo, ampak lahko napravimo tudi kaj koristnega.

V čemernem jutru smo se z veliko dobre volje lotili dela. Mladi iz Janezove vasi so pobrali vse papirje, vrečke, škatle in druge odpadke po ulicah in ob delu Ljubljanice. Druga skupina se je lotila našega parka. Tu so nam pomagali tudi starejši krajani, ki pa jih je bilo kljub številnim obljubam le »za seme«. Tretja skupina se je zapodila v veliko odlagališče smeri v Retovju. Tu smo naložili na prikolice na stotine plastičnih vrečk, nekaj štedilnikov in polomljenih vozičkov, završena kolesa, žage, postelje s posteljnino vred in še bi lahko naštevali. Tudi četrti skupini, ki je pospravljala ob cesti v Bistro, je uspelo nabrati nekaj štedilnikov, koles, steklenic, ki jih nihče ne mara, da o plastičnih vrečkah sploh ne govorimo.

Kljub temu, da je Verd samo malo večja vas, se že dogaja, da se ne poznamo več, kljub temu da se vsak dan srečujemo na cesti, v trgovini... Tako je ravno ta delovna akcija pripomogla, da smo se mladi tudi bolj spoznali med seboj.

Naj povem, da nam je LIKO nudil viličarja, mlečno posestvo in Hren Mici pa traktorje in prikolice, s pomočjo katerih smo smeti odpeljali v Bajer.

Že pred to akcijo je bilo na zboru krajanov sklenjeno, da bodo v bodoče krajani sami naznanjali krajevni skupnosti tiste, ki odlagajo smeti tja, kamor ne sodijo, in tako onesnažujejo okolje. Hkrati pa bo treba ljudi prepričati, da sodijo smeti v kante, ne pa v Ljubljanico ali v prvo grmovje.

Kljub temu, da vseh, ki so udeležbo obljubili, ni bilo, in teh ni bilo malo, je akcija uspela. Če ne drugega, je vsaj vzbudila vest, da smo MI VSI odgovorni za čisto okolje. To potrjuje tudi izjava nekega Verjana: »Ja na akcijo res nisem šel, sem pa zato temeljito pospravil okrog svoje bajte«.

VIDMAR JANKO

Sami so se lotili javne razsvetljave

Že dva dni po sestanku krajanov nove vasi v Borovnici, ko so se dogovorili, da napeljejo javno razsvetljavo, so vsi korajžno prijeli krampe in lopate. Delovišče je bilo kot mravljišče. Nihče ni manjkal. Tako je bil jarek izkopan, položen kabel, postavljeni drogovi in zasut v enem dnevu in pol — cela sobota in v nedeljo opoldne je bilo vse delo opravljeno. Ob zadovoljstvu, da so bili tako hitri, saj nihče niti pomislil ni, da je možno to delo opraviti tako hitro, so bili vsi nasmejani in dobre volje — temu je pripomogel tudi kakšen kozarček, saj brez nazdravljanja pri »likofu« pač ne gre.

Sicer pa poglejmo, koliko jih je javna razsvetljava stala. Krajani so opravili 691 prostovoljnih delovnih ur in tako s tem prispevali 38.090,00 din. Vsaka hiša ob ulici, kjer je razsvetljava, pa je prispevala še 1.400,00 din, v skupni vrednosti pa to znaša 51.100,00 din.

K skupnim stroškom, ki so znašali 104.520 din, pa je krajevna skupnost Borovnica primaknila še 15.330,00 dinarjev.

Predavanje v Bevkah – množičen obisk

Člani OO ZSMS Bevke smo organizirali v naši KS predavanje na temo POLOŽAJ V SVETU. Za pomoč oz. predavatelja smo prosili OK ZSMS Vrhnika, ki nam je predavateljico tudi preskrbela.

Predavanje smo imeli 14. 3. 1980 ob 19. uri v Kulturnem domu Bevke. Udeležilo se ga je okrog 100 krajanov, kar kaže na veliko zanimanje za obravnavano temo.

Predsednica komisije za mednarodne odnose pri Republiški konferenci ZSMS Tatjana Krašovec nam je jasno in razumljivo prikazala nekatere politične situacije v svetu in tudi položaj Jugoslavije v njem.

V bodoče načrtujemo še več takih predavanj in upamo, da nam bo pri tem še naprej pomagala OK ZSMS Vrhnika, nadejamo pa se tudi podpore vseh krajanov v KS Bevke.

Komisija za obveščanje
pri OO ZSMS Bevke

IZ KRAJEVNIH SKUPNOSTI

Slovesno ob krajevnem prazniku

Borovničani so svoj krajevni praznik, ki ga praznujejo v spomin na dan, ko je v Gramozni jami v Ljubljani pod okupatorjevimi streli padlo 16 nedolžnih žrtev iz Borovnice in okolice, nadvse slovesno in delavno proslavili. Odprli so novo poštno poslopje, ki pomeni za Borovničane veliko pridobitev, nekaj dni pred praznikom pa je zasvetila javna razsvetljava v novi vasi. Navsezgodaj zjutraj na dan praznika pa je enota teritorialne obrambe in narodne zaščite iz Borovnice izvedla vajo, ki je dobro uspela in pokazala, kako potrebno je tako sodelovanje enot s krajem, v katerem delujejo, saj je to pogoj za njihovo uspešno delo.

V Ljubljano, v Gramozno jamo, so na žalno komemoracijo odšli številni krajani in se potem ustavili še pri spomeniku v Bistri in se poklonili spominu nedolžnim žrtvam, ki so padle za preserski most. Popoldan pa je bila osrednja proslava v kinodvorani.

Tudi športniki so v počastitev krajevnega praznika pripravili dve tekmovanji. Namiznoteniška sekcija TVD Partizan je organizirala namiznoteniški turnir, šahovsko društvo pa šahovski turnir, ki so se ga udeležili tudi šahisti iz Dragomera.

Krajevni odbor ZZB NOV Borovnica se zahvaljuje vsem, ki so sodelovali pri prireditvah v počastitev našega krajevnega praznika.

Krajevni odbor ZZB NOV Borovnica

Ob spomeniku v Bistri, ki je pomnik na tisti težki trenutek so krajani položili cvetje in prižgali sveče in se tako poklonili spominu žrtvam za našo svobodno skupnost.

Za dan žena premajhna dvorana gasilskega doma na Drenovem griču

Krajani KS Drenov grič — Lesno brdo in in starši otrok, ki se vozijo iz Bevk in Blatne Brezovice v šolo na Drenov grič, so bili prijetno presenečeni, ko so dobili vabila za kulturno prireditev v počastitev 8. marca. Svoje zadovoljstvo so potrdili z obiskom, saj je bila dvorana mnogo premajhna za vse, ki jih je zanimalo, kaj so pripravili učenci in tovarišice šole Drenov grič ter skupina mladincev pod vodstvom Franceta Oblaka.

Ker nam misli nehote ob vsakem primeru, tudi zdaj, ob dnevu žena, uhajajo k našemu ljubljenemu tovarišu Titu, smo pripravili pester spored pesmi, ki jih ima naš največji vzornik najraje.

Tako so se prelivali verzi o partizanih in hrabrih partizankah z otožnimi melodijami ljudskih pesmi in z jugoslovanskimi in Titovimi koli. Oglasila se je tudi harmonika, ki je pričarala vzdušje ob tabornem ognju, junakovo vrnitev in našo svobodo. Ne bi pa bil to praznik naših mamic, če ne bi najmlajši povedali KAJ JE NAJLEPŠE, kako jih skrbi, če kaj narobe prepišejo, kako zmeljejo kavico za mamico...

Tako se tradicionalno sodelovanje šole s KS, z mladinci in ostalimi družbenopolitičnimi organizacijami uspešno nadaljuje. Obenem pa smo staršem pokazali, kaj vse delamo in se učimo v pevskem, dramskem, recitacijskem in folklornem krožku.

Dopisniški krožek, 4. r.
Drenov grič

Oskrba manjših krajev

Trgovske organizacije, ki oskrbujejo manjše kraje kot so Breg, Pokojišče, Stara Vrhnika, se srečujejo s problemi pomanjkanja števila zaposlenih in zato težko uredijo nadomeščanje zaposlenih. Problematično je bilo nadomeščanje prodajalke v trgovini na Bregu, kar pa bo Mercator v bodoče reševal z nadomeščanjem delavke iz poslovalnice v Borovnici.

Trenutno ni možnosti, da bi Mercator razrešil obstoječi prodajni prostor mesnice v Borovnici. V bodoče bodo skušali izboljšati oskrbo z večjo izbiro in boljšo založenostjo.

Uspela akcija

Na našem koncu Dola (že skoraj v Bistri), smo ugotovili, da so nam rastoči kupi smeti v pravo sramoto, čeprav je za marsikateri odvrženi polivinil, steklenice itd. kriv mimovozeči avtomobilist, ki v poznih večernih ali zgodnjih jutranjih urah, ko ga nihče ne vidi, odvrže smeti, ker doma nima posode za odpadke. Ni bilo potrebno veliko prepričevanja. V soboto, 9. februarja, smo drug za drugim prišli na dan kot martinčki. Z orodjem smo se lotili smeti. S skupnimi močmi smo delo hitro opravili.

Kaže, da gre na akord.

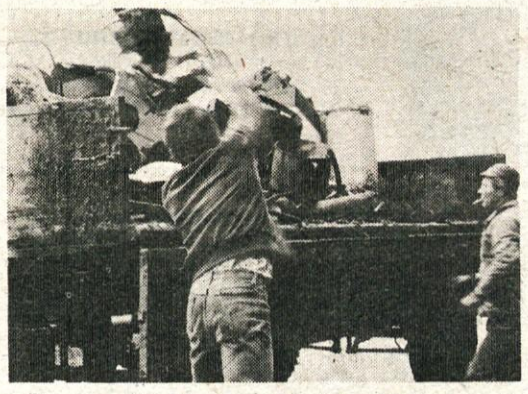

Že decembra 1978 nam je bilo obljubljeno, da bodo komunalni delavci odvažali kosovne odpadke. Ker tega niso storili, smo se dela lotili sami. Traktorska prikolica je bila mimogrede polna odpadkov, ki jih ni moč spraviti v posode za smeti, ki jih je traktorist odpeljal na za to določeno mesto.

F. C.

Uresničevanje stabilizacijskih ukrepov v KS Verd

»Prizadevanje za uresničevanje politike ekonomske stabilizacije bi moralo biti naša stalna naloga že vrsto let, vendar smo se je resno začeli zavedati šele sedaj. Zato je tudi v naši krajevni skupnosti potrebno sprejeti stabilizacijski program in pri tem temeljito oceniti ustreznost investiranja v posamezne planske naloge, še posebej za tiste, za katere še niso v celoti zagotovljena finančna sredstva. Uresničevanje enotno sprejete usmeritve gospodarske stabilizacije je konkretna priložnost, da tudi mi dokažemo, da je naš sistem samoupravne demokracije z odgovornostjo in z vplivom samoupravno in politično organiziranih ljudi sposoben uspešno in učinkovito obvladati to težko, zahtevno in dolgoročno nalogo,« je na seji krajevne konference SZDL Verd poudaril njen predsednik Alojz Miklavčič.

Člani konference so te misli podprli in sprejeli smernice za pripravo akcijskega programa stabilizacijskih ukrepov v KS Verd. V teh smernicah je poudarjeno prizadevanje, da bodo pri usklajevanju programa dela in nalog KS v letu 1980, kakor tudi v planu razvoja KS za prihodnje srednjeročno obdobje, vključevali program varčevanja kot sestavni del ekonomske stabilizacije. Začete akcije bodo izpeljali čim bolj racionalno in zaostrili odgovornost za neopravičeno trošenje družbenih sredstev. Zato bodo redno spremljali in ocenjevali gibanje porabe v KS.

Zavedajo se, da bodo posamezna realna omejevanja porabe vplivala na razpoloženje krajanov, zato pa je še toliko bolj pomembno, da bodo sproti dajali objektivne in točne informacije. K odločanju pa hočejo pritegniti čim več krajanov, da bodo odločitve dejanski odraz mnenj Verjanov. Pri odločanju je treba preudariti tako možnosti kot tudi potrebe.

V Dragomeru asfaltirajo še zadnje metre cest in ulic.

Programska seja delegatov KK SZDL Verd — za stabilizacijo

V zadružnem domu na Verdu so se 26. februarja na letni programski seji sešli delegati krajevne konference SZDL Verd. Poslušali so poročilo predsednika krajevne konference SZDL Alojza Miklavčiča in ugotovili, da je bilo delo od začetka mandata uspešno, saj so takoj začeli z evidentiranjem za člane organov skupščine in sveta krajevne skupnosti in so sodelovali pri njihovem konstituiranju. Na svojih sejah so usmerjali delovanje v krajevni skupnosti pri razreševanju tekoče problematike. Posebno pozornost pa so namenjali boljšemu delovanju in povezovanju družbenopolitičnih organizacij. Zavedajo pa se, da bodo morali pri delu družbenopolitičnih organizacij posvetiti še več pozornosti in poskrbeti, da bodo akcije v KS še učinkovitejše.

V okviru delovanja krajevne konference SZDL so že marca lani pripravili in sprejeli smernice razvoja KS. Med pomembnimi elementi smernic je bila tudi večja povezava med delegati SIS s krajevno skupnostjo, z organizacijami združenega dela in občani, dokončna izdelava urbanističnega načrta KS z vsemi elementi gradnje. Pomembne so bile tudi naloge: analiza pogojev in možnosti delovanja kulturnih in športnih organizacij, uskladitev statuta KS, nameravali so zaposliti tajnika KS s polnim delovnim časom. Vedeli pa so, da te naloge krajevna skupnost lahko realizira le ob vsestranski in enotni politiki razvoja krajevne skupnosti.

Te smernice so bile na njihovih skupnih sestankih večkrat poudarjene, vendar so se jih na konferenci še enkrat dotaknili, saj so le tako lahko ocenili uspešnost njihovega dosedanjega dela in poizkušali najti hitre in učinkovite postopke za premostitev težav pri njihovem delu. Zato so pregledali realizirane naloge v posameznih zaselkih v njihovi krajevni skupnosti v obdobju 1977—1979 in na tej osnovi pripravili program dela za leto 1980 ter smernice razvoja krajevne skupnosti za srednjeročno obdobje 1981—1985. Na seji so poudarili, da bo v boju za uresničevanje politike ekonomske stabilizacije potrebno vrednost programa nalog za leto 1980 kakor tudi smernice srednjeročnega obdobja 1981—1985 ponovno pregledati in uskladiti. Pri tem pa se zavedajo, da mora samoupravno planiranje v krajevni skupnosti kot posebni in specifični interesni skupnosti postati sestavni del celotnega družbenega planiranja. Krajevna skupnost naj bo oblikovana tako, da bo zagotavljala demokratično samoupravno delovanje in povezovanje in sodelovanje občanov na čim neposrednejši način. Tako nameravajo angažirati čimvečje število ljudi, da se krajani ne bodo čutili odaljene od odločanja, s čimer bodo nedvomno izboljšali splošno zadovoljstvo v krajevni skupnosti. Tako bo tudi lažje delovanje družbenopolitičnih organizacij in drugih družbenih organizacij.

Ocenili so delovanje sveta KS, ki se otepa s kadrovskimi težavami. Skupaj s skupščino KS, ki se od svojega konstituiranja do sedaj še ni uspela sestati, niso uspeli realizirati zamisli o tajniku KS, zaposlenim s polnim delovnim časom in kaže, da ga tudi letos ne bo možno. Kadrovski problemi se kažejo tudi pri ZSMS. Zato je delo otežkočeno. Kljub temu pa redno dvakrat letno izdajajo glasilo »Okence«, kjer predstavljajo svoje delo in druge zanimivosti iz njihove krajevne skupnosti. Lahko pohvalijo tudi gasilce, pevski zbor Liko in oktet Kašča, ki so izredno aktivni.

Dogovorili so se za enotno akcijo, da kadrovsko okrepijo vse družbenopolitične organizacije. Pri tem pa so se zavzeli za zamenjavo tistih predsednikov, sekretarjev in članov raznih organov, ki v času svojega mandata niti niso poskušali delovati tako, kot jim funkcija narekuje in se sploh niso pojavljali na sejah, kaj šele da bi se lotili dela! Ugotovili so tudi, da informiranje v njihovi KS ni na ustreznem nivoju.

Občanom je potrebno dajati objektivne in tekoče informacije o dogajanjih v krajevni skupnosti, predvsem pa jih je potrebno seznaniti z vsemi osnovnimi elementi uresničevanja politike ekonomske stabilizacije — je bil eden od dogovorov na seji krajevne konference SZDL Verd.

Mercatorjev odgovor

V vašem časopisu ste v rubriki »Pismo občanke« objavili prispevek Frančiške Celarc, ki se nanaša na poslovanje trgovine SP Krim Borovnica. Glede na to, da avtorica članka zahteva nekatere konkretne odgovore, želimo dati nekaj pojasnil:

Samopostrežna trgovina Krim Borovnica je po površini dokaj skromna ter tako že v osnovi ne more zadostiti vsem zahtevam po zadovoljivem asortimanu blaga. Ne glede na to pa se prizadevamo, da bi ob danih pogojih zadostili vsaj potrebam po osnovnih živilih in gospodinjskih potrebščinah. Zavedamo se, da nam to vselej ne uspe, pri čemer pa ni vedno kriva trgovina in v njej zaposleni delavci. V današnjih časih je odvisna oskrba z ustreznim blagom, asortimanom in kvaliteto od mnogih činiteljev, od proizvodnje, grosistične dejavnosti, uvoza itd., na kvaliteto pa na žalost ne moremo vplivati.

Dejstvo je tudi, da so bili mesec december, januar in februar v pogledu oskrbe in nakupov nenormalni, saj je potrošniška mrzlica zajela kupce do take mere, da niti proizvodnja niti transport niti ne trgovina nismo mogli zadostiti vsem zahtevam po blagu. Iz tega izvira tudi pomanjkanje določenih vrst blaga, predvsem nekaterih artiklov, katerih proizvodnja je vezana na uvoz surovine. Zato je bilo v trgovini čutiti stalno pomanjkanje pralnih praškov, kave, kakor tudi — občasno — najosnovnejših živilskih proizvodov. Prav gotovo pa je, da se je ogromna večina kupcev prilagodila nastali situaciji ter da je skupaj z delavci v trgovini odločno prispevala k umiritvi potrošnje, kar se odraža že v poslovanju trgovine v mesecu marcu.

V veliki manjšini so ostali tisti občani, ki se niso znali ali niso hoteli vključiti v splošna prizadevanja za umirjanje trga in ki niso bili pripravljeni določenih artiklov, katerih pomanjkanje je čutila cela Slovenija, zamenjati in uporabiti vsaj slične. Ti niso nič slabši od tistih, ki so jih vajeni.

Tov. Celarčevi se opravičujemo, če je morda uvrščamo v to drugo vrsto, saj iz preverb, ki smo jih opravili v trgovini in iz nekaterih izjav slučajnih kupcev, lahko razberemo, da tako v nebo vpijočega pomanjkanja blaga v trgovini v Borovnici ni bilo.

Če naštevamo po vrsti manjkajoče blago kot ga navajate v svojem pismu, potem lahko ugotovimo, da so bile na zalogi vse vrste:

— kreme za čevlje, razen znamke »Leskot«,

— da so bili na zalogi mehčalci za perilo znamke »Ideal in Rosana«, razen znamke »Bohor in Ornel«, za katere ste baje povpraševali,

— da je na zalogi alpsko mleko navadnega pa nam dobavitelji dostavljajo dnevno v poznih dopoldanskih urah,

— da je bil na zalogi jogurt: navadni in sadni limonin, za katerega pa se niste odločili.

Popolnoma pravilno pa ugotavljate, da ni bilo na zalogi vseh vrst pralnih praškov, za katere pa je znano, da jih na splošno primanjkuje, da se pojavljajo v trgovini le občasno in v zelo majhnih količinah, tako stanje pa traja še naprej.

Prav tako pa vam verjetno ni znano, da v prometu z moko prav tako nastajajo občasna pomanjkanja. Predvsem »ostre moke« zmanjka, za kar pa bi bilo nepravično dolžiti trgovino za malomarnost in nezainteresiranost.

Zaposleni delavci v trgovini se trudijo, da bi kar v največji meri zadovoljili kupca, čeprav mnogokrat ne morejo zagotoviti dovolj velike količine in zaželjene izbire blaga. Ob dejstvu, da so delavci trgovine v Borovnici uspeli ponuditi potrošnikom v mesecu februarju za skoraj 45 % več blaga kot v istem času v preteklem letu, je nesmiselno postavljati vprašanja o tem, do kdaj nameravamo »vedriti« pod Borovniškim nebom, saj so ti delavci krajani Krajevne skupnosti Borovnica, ljudje, ki s svojim delom dokazujejo, da so pripravljeni in ob vsakem času ponuditi kupcu vse, kar jim v danem trenutku ponudi naša proizvodnja. Zelo bi bili veseli, da iz kraja samega pridobimo večje število trgovskih delavcev, saj bi v tem primeru ponudili kupcu mnogo več blaga in kvalitetnejšo postrežbo. Žal nam do sedaj ni uspelo zainteresirati trgovcev za delo v domačem kraju. Vabimo vsakogar, ki se čuti sposobnega dvigniti nivo trgovine na višji nivo, da se nam pridruži in da s skupnimi močmi izboljšamo ponudbo na borovniškem trgu.

Vprašanje, ki ste ga postavili skupščini občine, je v najmanjši meri in blago rečeno neokusno, saj v naši družbi ne poznamo monopola nad določeno dejavnostjo, pa naj si bo to tudi trgovina in zato ni potrebno v tej družbi nikogar »odstreliti«. Želeli bi le, da bi s skupnimi močmi in prizadevanji pripravili in realizirali program izgradnje novih trgovskih prostorov, neodvisno od tega, ali bo ta objekt nosil ime firme Mercator ali kake druge trgovske delovne organizacije. Delavci v trgovini bomo zadovoljni takrat, ko bomo našemu potrošniku izpolnili vse želje ne glede na to, kakšen napis nosi trgovska prodajalna.

S tem kratkim zapisom smo želeli dvoje: pojasniti vam vzrok za nastala občasna pomanjkanja v trgovini in prositi za razumevanje vse potrošnike, da sprejmejo z razumevanjem taka pomanjkanja, za katera niso krivi trgovski delavci iz prodajalne.

DIREKTOR
Ludvik Čampa

Boljša izbira v trgovinah

Glede na sklep Izvršnega sveta, naj se opozori trgovska podjetja, da v bodoče posvetijo več pozornosti količini in kvaliteti kot tudi izbiri tehničnega in tekstilnega blaga, je tržna in sanitarna inšpekcija organizirala sestanek s poslovodji trgovin. Razpravljali so o problemih v zvezi z dobavo, dostavo blaga ter o pomanjkanju določenih proizvodov. Ob tej priliki so izrazili željo po večjem sodelovanju z oddelkom za gospodarstvo in finance, z inšpekcijskimi službami, izvršnim svetom in s sveti potrošnikov v občini.

Trgovske organizacije morajo voditi knjigo povpraševanja po blagu. To naj bi izboljšalo izbiro v poslovalnicah. Ugotovljeno je, da trgovske organizacije sicer vodijo evidenco, kasneje pa ne ukrepajo. Predstavniki trgovskih organizacij so izjavili, da artikle, po katerih stranke sprašujejo, redno naročajo, vendar jih na tržišču ni. V Blagovnici, kjer prodajajo konfekcijsko in tekstilno blago, imajo probleme z majhnimi skladiščnimi prostori, zato izbira ni zadovoljiva.

Naša beseda '80

Od 19. do 25. marca so potekale predstave in prireditve mladih za odrasle in mladino. Aktivno je sodelovalo dvesto mladih kulturnih ustvarjalcev in deset mentorjev; pripravili so tri gledališke predstave, lutkovno, plesno in glasbeno, folklorno predstavitev in dva literarna večera. Prireditve so potekale po programu pripravljalnega odbora in so doživele lep sprejem pri obiskovalcih. V tem tednu so kulturne prireditve imele tisoč obiskovalcev, od tega več kot polovica folklorni večer, ostale prireditve pa si po obisku sledijo takole: »Pekarna Miš-Maš«, »Ščuke pa ni«, nastop skupine za izrazni ples in Glasbene šole, literarna večera v Borovnici in na Vrhniki s Kristino Brenkovo ter literarni večer mladih literatov — amaterjev. Mladinska predstava »Jurček« je zaradi bolezni igralcev odpadla, zato jo bodo zaigrali kasneje po dogovoru. Udeleženci so prejeli spominska priznanja, ki jih je oblikoval, tako kot ves propagandni material, Marko Jakopič.

Kulturno akcijo »Naša beseda« pripravljata že od leta 1974 OK ZSMS in ZKO Vrhnika. Ta kulturna akcija postaja iz leta v leto odraz kulturnega snovanja mladih na različnih področjih ljubiteljske dejavnosti, ki skuša hkrati poglobiti zanimanje mladih za kulturne aktivnosti in našo kulturno dediščino. Program prireditev »Naša beseda 80« je zajel predvsem dejavnost sekcij v okviru ZKO Vrhnika in je v veliki meri pospešil kulturno izmenjavo med KS Borovnica in KS Vrhnika.

Ker je »Naša beseda« kulturno gibanje v najširšem pomenu besede, bi v prihodnje želeli več povezave in sodelovanja z ostalimi krajevnimi skupnostmi naše občine. Program »Naše besede« naj bi v prihodnje zajemal tudi dejavnost sredin v OO ZSMS, kjer se mladi združujejo in delujejo v svojem prostem času ter so tako pomembni soustvarjalci naše družbeno-politične in kulturne sedanjosti.

PEKARNA MIŠ-MAŠ Svetlane Makarovič. Igrico za otroke so pripravili člani šolskega kulturnega društva OŠ I. Cankar na razredni stopnji pod uspešnim vodstvom mentoric L. Rajerjeve in J. Laventičeve. Skupina je navdušila na proslavi 8. marca in z dvema ponovitvama v Cankarjevem domu za učence okoliških oddelkov in v okviru »Naše besede« v Borovnici. Dober tekst S. Makarovič je bil ob dobri izvedbi pravo gledališko doživetje in rezultat prizadevnega dela mentoric in njunih sodelavcev.

LITERARNI VEČER s Kristino Brenkovo so pripravili člani literarnega krožka OŠ I. Cankar pod vodstvom tovarišice I. Krasnikove v Cankarjevi knjižnici, v Borovnici pa so se sestali v šoli v okviru literarnega krožka, ki ga vodi tovarišica D. Anastasova. Kristina Brenkova je odgovarjala na vprašanja mladih »radovednežev« in zanimivo opisala in razgrnila življenje in delo pisatelja in politika Prežihovega Voranca, s katerim je več let sodelovala.

Oba literarna večera je poleg članov obeh literarnih krožkov obiskalo še nekajh deset odraslih. Mnogo premalo za tako zanimivo srečanje.

Lutkovna predstava »ZAJČEK DIDELDAJČEK« je gostovala v Bevkah. Lutkovna skupina, ki jo sestavljajo Jelka, Judita, Maruša, Damijana in Toni, deluje od jeseni 1979. Pod vodstvom J. Voznyja in Š. Potočnika so pripravili predstavo, ki je navdušila najmlajše gledalce, kar je najboljša vspodbuda za nadaljnje delo in tudi pomemben prispevek k razvoju dejavnosti in gledališke vzgoje v naši občini.

FOLKLORNI VEČER je številne gledalce na Vrhniki in v Borovnici navdušil s prikupnimi belokranjskimi plesi šolarjev iz Borovnice, z zahtevnejšim nastopom skupine »Bistra«, v kateri plešejo fantje in dekleta iz Borovnice in z Vrhnike, s spletom jugoslovanskih narodnih plesov skupine iz Vrhnike in z gorenjskimi plesi članov ligojnske folklorne skupine. Prva skupna predstavitev je pokazala dobre rezultate prizadevnega dela mladih ljubiteljev folklore in njihovih mentorjev: P. Verbičeve, A. Verbiča, H. Cirikovića in T. Permoserjeve. Na prireditvi se je kot povezovalka programa uspešno predstavila Slavica Petkovšek iz Borovnice. Srečanje folklornih skupin na Vrhniki in v Borovnici pomeni poleg nove dejavnosti, kjer so pravzaprav ljubitelji iz Ligojne prekinili mrtvilo na tem področju, tudi srečanje in povezavo na kulturnem področju med Borovnico in Vrhniko, za kar so se kulturni delavci potegovali že več let.

»POKONCI IZPOD KORENIN« se imenuje zgodba, ki so jo z recitatorjem T. Hadalinom in D. Mlinarjem, članom sekcije za amaterski film, uprizorili člani Sekcije za izrazni ples. Sekcija je začela z delom v mesecu oktobru 1979 in vključuje 40 osnovnošolcev, večinoma učence na razredni stopnji osnovne šole. Izrazni ples je ena od številnih plesnih smeri, ki mladim omogoča vsestranski gibalni razvoj telesa, ustvarjalnost, gibalno improvizacijo in kultiviranje gibov.

Tokrat se je predstavila skupina najstarejših, ki je že dvakrat obiskala VVZ na Vrhniki. Pod vodstvom mentorice M. Strukljeve iz Ljubljane načrtujejo še več predstavitev in sodelovanja s šolskimi kulturnimi društvi in z vzgojno-varstvenimi zavodi v okviru proslav in prireditev.

Samostojno predstavitev so imeli hkrati tudi učenci Glasbene šole na Vrhniki. Oblikovali so program, s katerim so predstavili slavne skladatelje preteklosti in sodobne ustvarjalce ter glasbene oblike. Tekst je pripravila tovarišica Kosijeva v povezovanju pa se je poizkusila Irena Surca, ki vsestransko sodeluje v okviru Šolskega kulturnega društva.

»ŠČUKE PA NI«. Partljičevo satirično komedijo so zaigrali člani dramske skupine Breg-Pako DPD »Svoboda« Borovnica v Cankarjevem domu; dramska skupina se je osnovala na pobudo K. Rotove, ki jo je vodila vrsto let in vzpodbujala gledališko dejavnost na Bregu in v okviru DPD »Svoboda« Borovnica.

Predstavo »Ščuke pa ni« so pripravili pod režijskim vodstvom Janeza Mršeta. S to predstavo so izrazili novejše gledališko pojmovanje. Skupina je pokazala željo po sodobnejšem besedilu in gledališkem izražanju. Po predstavi so se pogovarjali o ljubiteljskem gledališkem gibanju, o problematiki in novih načrtih. S člani Srečnega novega gledališča so izmenjali mnenja o predstavi, o načinu dela in o sodelovanju ter izmenjavi na gledališkem področju.

Na LITERARNEM VEČERU v Cankarjevem domu so svoje pesmi brali mladi vrhniški literati: N. Nikolčič, M. Jakopič in Dragan Živadinov.

Letos ne moremo biti zadovoljni z udeležbo mladih literatov niti z obiskom in zanimanjem Vrhničanov za literarno dejavnost.

M. R.

Literarni večer s Kristino Brenkovo

Pri literarnem krožku nam je prišla v roke drobna knjižica Kristine Brenkove z naslovom Kruh upanja. Šla je iz rok v roke in na koncu smo se odločili, da pisateljico povabimo na literarni večer.

Kristina Brenkova je bila že večkrat naš gost, vendar smo se vedno pogovarjali le o delih za najmlajše. V tem večeru pa je stekla beseda o Vorancu, ki ga je pisateljica dobro poznala. V knjigi Kruh upanja je opisala dneve, ko je bila njegova kurirka v ilegalni Ljubljani.

V prijetnem prostoru nove Cankarjeve knjižnice smo segli z vprašanji v tiste težke dni, ko so se še najbolj hranili s kruhom upanja. Izkoristili smo redko priložnost, da se pogovorimo z nekom, ki je sam doživljal vse, kar prinaša vojna. Razkrili smo delček Voančevaga in njenega življenja.

Ura je hitro minila. Nazadnje smo rekli, da se še dobimo, da še poklepetamo o časih, ki ne smejo v pozabo.

BREDA GARAFOLJ
literarni krožek OŠ Ivan Cankar

KAJ MI POMENI MATI?

Mati mi pomeni to, kar veter jadrnici. Jadrnica ne more pluti brez vetra, a jaz si svojega življenja brez mame ne morem predstavljati.

Tako so povedali mladi Verjani v krajšem kulturnem programu, ki so ga pripravili svojim materam ob njihovem prazniku. Resda je bila proslava skromna, toda mladi so v svojih besedah izrazili vse tiste lepe občutke, ki jih prenejo ob besedah mati, žena, dekle. V zahvalo za tople besede so jih le-te v koncu nagradile s prisrčnim aplavzom.

Glasbeni dogodek

To je Revija mladih glasbenikov, ki jo že tretje leto prireja Društvo glasbenih pedagogov Ljubljane, Notranjske in Zasavja. Vključuje po tri prireditve letno, ki se zvrste v raznih krajih tega območja. Z letošnjo smo počastili 35. obletnico osvoboditve, 70-letnico rojstva tov. Edvarda Kardelja in 80-letnico rojstva skladatelja L. M. Škerjanca. Namenjena je predvsem mladim. Učenci glasbene šole se na teh prireditvah med seboj spoznavajo, primerjajo svoje poustvarjalne dosežke in se veselijo svojih uspehov in uspehov sovrstnikov. Seveda pa pomeni taka prireditev kulturni dogodek za ves kraj, za vse občane.

Prva izmed letošnjih prireditev je bila 29. 2. 80 na Vrhniki. Spremljala jo je slikarska razstava učencev Osnovne šole Vrhnika in razstava Kardeljeve literature. Nanjo so vabili lični rumeni plakati, ki jih ni bilo mogoče spregledati. Nastopali so učenci nižjih glasbenih šol in Akademije za glasbo v Ljubljani. Bili so dobro pripravljeni, sproščeni, ni bilo videti, da bi se nastopa bali, čeprav so bili nekateri stari komaj osem let. Program je bil kvaliteten, raznolik in zanimiv. Med izvajanimi skladbami je bilo največ slovenskih. Nekatere smo poslušali s pravim užitkom. Poslušalcev je bilo veliko in prijazno so nagrajevali vsakega nastopajočega s ploskanjem. Posebej veseli so bili, seveda, nastopajočih Vrhničanov. Skratka: bil je to razveseljiv glasbeni dogodek.

Nekaj spremljevalnih dejstev pa bi vendar še analizirali, o njih razmislili in bi jih morda v bodoče poskusili popraviti.

Vrhničani si zagotovo želijo glasbe; to so dokazali z ustanovitvijo glasbene šole. Zavedajo se, da je treba začeti z glasbeno vzgojo, če hočejo imeti svoje glasbeno življenje.

Imeti glasbeno življenje pa pomeni glasbo ustvarjati, poustvarjati, jo doživljati in si je želeti. Glasba nudi človeku zelo veliko, če se ji zna približati. Zato pa se je treba potruditi kot za vsako vredno stvar. Splošna glasbena vzgoja v osnovni šoli za dosego tega cilja nima dovolj možnosti. Potrebna je intenzivnejša glasbena vzgoja, ki jo lahko nudi samo glasbena šola. Ob omenu glasbene vzgojenosti je na prireditvi lepo spregovoril predsednik občinske skupščine tovariš Mejač. Glasbena šola pa svojega smotra ne bo mogla uresničiti v največji meri, če ji ne bodo pomagali vsi občani in vsi delovni ljudje v občini. To se je pokazalo tudi ob opisani prireditvi. Njeni organizaciji samo glasbena šola ni bila kos. Za materialno pomoč so prosili Zvezo kulturnih organizacij in gospodarske organizacije. Osnovno šolo Ivana Cankarja pa, da bi se z učenci vsih razredov organizirano udeležili prireditve. ZKO se je odzvala: plačala je stroške za uporabo dvorane. Med vsemi naprosenimi gospodarskimi organizacijami se je odzvala samo Industrija usnja Vrhnika, ki je nastopajočim nudila večerjo v svojih prostorih. Obema iskrena hvala! Osnovna šola je organizirala obisk prireditve. Vendar, žal, ne z učenci višjih razredov, ki jim je bila prireditev predvsem namenjena. Ti so namreč odšli na šolski dan, prireditve pa so se udeležili samo učenci nižjih razredov. Treba jih je pohvaliti, da so bili zelo disciplinirani, kajti prireditev je bila zanje predolga in preveč enolična. Hvala tudi vsem njihovim učiteljem! Zaradi ponesrečene organizacije športnega dne se celo večina učencev Glasbene šole prireditve ni mogla udeležiti. Med odraslimi poslušalci pa je bilo v polego že omenjenih učiteljic Osnovne šole še učitelje Glasbene šole in spremljevalce ter starše nastopajočih. Vrhničane so zastopali predstavniki občinske skupščine. Veseli smo bili, da so sprejeli naše povabilo, še bolj bomo veseli, če bodo Vrhničani sledili njihovemu vzgledu.

Ob misli, da predstavlja glasbeno izobraževanje velik del splošne kulture posameznika in kraja — kulture pa si želimo — mislim, ne bo težko zanj tudi kaj prispevati: materialno, časovno ali vsaj z dobro voljo. Možnosti bomo gotovo imeli še veliko.

KOSI MARI
učiteljica na Glasbeni šoli
Vrhnika

Želijo si večji odziv

V okviru prireditve »Naša beseda« je bila tudi prireditev pod naslovom Večer folklore, na kateri je med ostalimi nastopila tudi folklorna skupina doma JLA. V nepopolnih treh mesecih, odkar ta skupina dela, se je predstavila z zelo raznovrstnim programom, tako da jih je bilo res prijetno gledati.

Po prireditvi smo se pogovarjali s koreografom skupine Huskom Cirikovićem.

— Povejte nam, kako je skupina sploh začela delati, nasploh povejte nekaj o delu te skupine.

»Takoj po novem letu sem se sestal z načelnikom doma JLA Miladinom Stankovićem in z Marto Rijavec iz ZKO in dogovorili smo se o začetku dela Folklorne skupine. Pogoje za delo imamo res dobre, za kar pa gre največ pohvale tovarišu Stankoviću in doma JLA, saj imajo za naše delo razumevanje in vadimo v prostorih doma JLA.«

— Kaj bi bilo treba storiti, da bi bila skupina še boljša?

»Rekel sem že, da pogoje za delo imamo želimo samo, da bi bil odziv vrhniških mladincev večji. Nedvomno bi ravno z množičnostjo dobili takoimenovano konkurenco, s tem pa bi pridobili na kvaliteti. Zato ob tej priliki pozivam vse, ki žele plesati folkloro, da pridejo v dom JLA, kjer bodo dobili popolno informacijo.«

MILADIN STANKOVIĆ

Premiera: »Zaljubljenca v podzemeljski železnici«

Običajno gremo ljudje drug mimo drugega, kot da ne pripadamo isti vrsti, istemu rodu. Bojimo se drug drugega, kot bi bili odtujeni in osamljeni in strah biti osamljen, nepriznan in nepomemben nas žene, da igramo psihološke vloge pomembnosti, izkazovalnosti in razkazovalnosti. Vsak na svoj način. Ali pa se rešujemo v določene obrambne mehanizme, ki dajejo občutek varnosti, kolektivne navade, sekularizirani obredi, rituali, priznani običaji in konvencije. Edino ljubezen ponuja nekaj drugega. Toda, ali ni tudi ljubezen konvencija? V tej naši učni uri je ta dvom prisoten.

To je izveleček iz gledališkega lista predstave, avtorja Jeana Tardieuja.

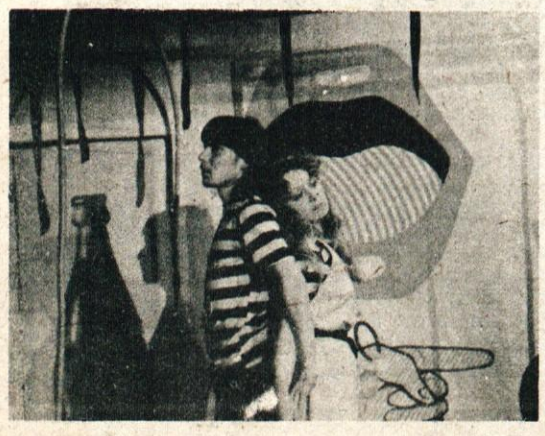

»Zaljubljenca v podzemeljski železnici,« ki je doživela premiero 13. 3. 1980 v mali dvorani Cankarjevega doma na Vrhniki, v izvedbi Srečnega Novega gledališča. Pod režijskim vodstvom Nika Nikolčiča so se mladi igralci: Milan Kogovšek, Primož Rus, Majda Celarc, Andreja Šajn Romana Marc, Milan Šelj, Andrej Modrijan, Niko Nikolčič, Karmen Petkovšek in Slavc Stare s tekočo in jasno igro predstavili v različnih vlogah. Predstava se je odvijala na čudoviti sceni, ki jo je zasnoval Miran Mohor. Kostume so oblikovale Milena Jelenc, Branka Kavčič, Tjaša Ogorevc. Maska je delo Miriam Trampuževe, lektorica in šepetalka je Vanja Pajsar, glasbo sta priskrbela Bojana Tivdar, Dejan Mesec, tehnična ekipa Mateja Tegel, Brane Žilavec, Tomo Petelin, Franci Suhadolnik in Djordje Nikolčič je poskrbeli za brezhibno izvedbo.

V »Gledališkem očesu« so se po predstavi srečali ustvarjalci in gledalci, slednji so v sproščenem pogovoru izrazili ugodna mnenja o predstavi. Razmišljali in pogovarjali pa so se tudi o drugih ljubiteljsko gledaliških temah.

NOVOSTI V CANKARJEVI KNJIŽNICI

STROKOVNE KNJIGE
Avguštin M.: Slovenski spominski koledar
Bezdanov S.: Združeno delo in izobraževanje
Čuček J.: Sramota umira počasi
Dedovanje
Dobrin F.: Delovni čas, odmori, počitek, dopusti, odsotnosti z dela
Družbeni dogovori o kadrovski politiki
Družbeno planiranje
Enajsti kongres ZKJ
Finžgar A.: Družbena lastnina
Fotografija
Freud S.: Dosetka i njen odnos prema nesvesnom
Freud S.: Iz kulture i umetnosti
Freud S.: O seksualnoj teoriji
Freud S.: Psihopatologija svakodnevnog života
Freud S.: Tumačenje snova
Freud S.: Uvod u psihoanalizu
Friškovec F.: Praktikum za uvod v pravoznanstvo. I—III
Habič P.: Hidrogeološke značilnosti povodja Bele pri Vrhniki
Habič P.: Intermitentni kraški izvir Litvern pri Vrhniki
Habič P.: Vrhnika
Ilešič S.: Pogledi na geografijo
Ingolič B.: Atlas sveta
Jerše M.: Srce in ožilje
Justinek I.: Temelji marksističnega pojmovanja družbe
Kaltnekar Z.: Spremenljivi delovni čas
Kardelj E.: Boj za priznanje in neodvisnost nove Jugoslavije
Kardelj E.: Revolucija i vojna misao
Klinar P.: Poglavja iz razredne in slojevske strukture družbe
Kocjančič R.: Družbeni sveti
Koledar pomembnih obletnic, dogodkov in osebnosti...
Korun M.: Rojevanje predstave
Kračun D.: Temelji ekonomske teorije marksizma
Krampač I.: Revmatizem
Krivokapić M.: Zgodovina mladosti
Kropivnik R.: Samoupravne interesne skupnosti
Likar P.: Srečko Brodar
Lonkratz K.: Šivanje
Makarović M.: Kmečka abeceda
Marković D.: Ratnici mira. I—III
Matko I.: Dieta pri jetrnih in žolčnih boleznih
Nešić D.: Politička ekonomija
Nikolić A.: Poslovni organ
O demokratizaciji odnosov in o kolektivnem delu...
O družbenem planiranju
Potrč M.: Družbeno planiranje
Predpisi o etažni lastnini
Predpisi o obligacijskih razmerjih. III
Rijavec A.: Slovenska glasbena dela
Rizman R.: Marksistično razumevanje naroda
Resolucija za leto 1980 in razporejanje dohodka
Spominski zbornik ob 60-letnici bojev za severno slovensko mejo
Svetovanje za skupno življenje
Šesta konferenca voditeljev neuvrščenih držav v Havani
Tadić A.: Prvo srečanje s Titom
Toplak L.: Osnove civilnega prava
Turk I.: Strokovni vidik sredstev in njihovih virov v OZD
Turk I.: Uvod v ekonomiko temeljne organizacije združenega dela
Velika knjiga o fotografiji
Vlaj S.: Sistem socialistične samoupravne demokracije v SFRJ
Vodopivec A.: Arhitektura Ljubljane
Zakon o splošnem upravnem postopku
Zbornik dalmatinskih klapskih pjesama
Zupančič B.: Kultura včeraj in danes
Žižmond E.: Družbenoekonomske razmere v Jugoslaviji

LEPOSLOVJE
Mladinsko:
Bogomolov V.: Ivanovo otroštvo
Brenk K.: Prva domovina
Bruckner K.: Sadako hoče živeti
Dolinar B.: Dvojne počitnice
Grafenauer N.: Nebotičniki, sedite
Gregorčič S.: Poezije
Hopp Z.: Čarodejna kreda
Nekrasov A. S.: Prigode kapitana Vrungla
Pavček T.: Slon v žepu
Suhodolčan L.: Levi in desni klovn
Tavčar I.: Visoška kronika
Veša-Kvonezin: Sajo in njena bobra
Vogelnik M.: Veliki čarovnik

Za odrasle — slovensko:
Dolenc M.: Vampir z Gorjancev
Hace M.: Nepozabno leto 1942
Kavčič V.: Obleganje neba
Kermauner T.: Staja pod Poncami
Mahkota A.: Sfinga
Matičič N.: Labirint
Ravan P.: Kje so tiste stezice
Sušić D.: Zalezovalci
Tomšič M.: Onstran
Belila platno Biljana
Kleč M.: Nad dečki sije sonce
Kosovel S.: Kras
Memon V.: Meje
Kozinc Ž.: Brezjansko polje

Prevodi:
Andersch A.: Winterspelt
Arnaud G.: Plačilo za strah
Burgess P.: Na otoku gobavcev
Cookson C.: Mallenov pramen las
Cookson C.: Usodna dediščina
Gary R.: Cheri, ti si utrujen
Puzo M.: Norci umirajo, I. II.
Simenon G.: Spominjam se
Verne J.: Hector Servadac. I. II.
Verne J.: Južna zvezda
Wastberg P.: Zračna kletka

V srbohrvatskem jeziku:
Fallaci O.: Jedan čovjek
Garcia G. M.: Zla kob
Haley A.: Korijeni. I. II.
Hemingway E.: Odabrana dela. I—VI.
Moravia A.: Čočara
Moravia A.: Rimljanka
Moravia A.: Pažnja
Ugrinov P.: Zadat život
Dučić J.: Sto pesama
Gundulić D.: Suze sina
Jakšić D.: Lirske pesme
Kostić L.: Pesme
Lazarević D. S.: Slova i natpisi
Njegoš P. P.: Pustinjak Cetinjski
Prešeren F.: Poezije
Radičević B.: Pesme
Srpske narodne pesme
Zmaj J. J.: Pevanija

Rekreacijsko tekmovanje v malem nogometu

Organizator tekmovanja je: ZTKO VRHNIKA, izvajalec tekmovanja in delegiranja sodnikov pa NK Usnjar Vrhnika.

Vse tekme bodo odigrane na dveh igriščih na Vrhniki.

Tekmovanje se začne 20. 4. 1980 in konča 27. 9. 1980 s finalnimi srečanji za razvrstitev od 1. do 20. mesta.

Glede na število prijavljenih ekip (20.) so ekipe razdeljene v 2 skupini, in sicer:

SKUPINA A	SKUPINA B
1. TVD Partizan Borovnica	1. IUV I.
2. TOZD Kovinarska Vrhnika	2. V. p. 8980
3. IUV II.	3. KS Stara Vrhnika
4. V. p. 5312	4. Skupščina obč. Vrhnika
5. ŠMEKERI	5. OO ZSMS Verd
6. V. p. 9983	6. OO ZSMS Bl. Brezovica
7. SD Partizan Vrhnika	7. LIKO Borovnica
8. LIKO Verd	8. Igrad
9. FENOLIT Borovnica	9. Postaja milice Vrhnika
10. ISKRA-ANTENE	10. ŠD Dragomer-Lukovica

V vsaki skupini se tekmuje po enokrožnem sistemu.

V finalnem srečanju se igra za razvrstitev od 1. do 20. mesta (prvi iz skupine A) z prvim iz skupine B) itd.) Dvanajst prvouvrščenih tvori v sezoni 1981 1. rekreacijsko ligo, ostali so uvrščeni v 2. rekreacijsko ligo.

Igra se po pravilih NZJ, doda pa se sledeče:

a) ekipa nastopa v enotnih dresih. Tekma traja 2 × 20 minut.
b) Ekipa ima na igrišču 6 igralcev (5 + 1) in največ štiri rezerve.
c) Ekipe, ki ob napovedanem času ni na igrišču, po 15 min. čakanju izgubi srečanje s 3:0.
d) Tekme se igrajo predvidoma v vsakem vremenu, o morebitni preložitvi tekme, odloča sodnik.
e) Ekipa, ki iz neupravičljivega razloga ne pride na tekmo trikrat, se izloči iz nadaljnega tekmovanja.
f) Vsak igralec sme nastopiti samo za eno ekipo.
g) Namesto registracijskega kartona, naj ima vsak igralec s seboj svojo osebno izkaznico.

ZTKO Vrhnika, bo ob koncu tekmovanja podelila diplome najboljšim trem ekipam.

ŠAHOVSKE VESTI

Turnir žena v počastitev 8. marca

V počastitev dneva žena in 70-letnice revolucionarnega ženskega gibanja sta sekcija za družbeno aktivnost žena pri domu JLA in šahovsko društvo Vrhnika organizirala 5. tradicionalni ženski turnir pod pokroviteljstvom LIKA. Pokrovitelj je tekmovalkam poklonil knjige, prve tri pa so prejele tudi medalje. Vrstni red: 1. Kasalović Milka (Vrhnika), 2. Kavčič Marija, 3. Jesenovec Majda (obe Logatec) itd.

Hitropotezni turnir

Na petem rednem hitropoteznem turnirju 2. marca, ki se točkuje za hitropotezno prvenstvo ŠD Vrhnika za letošnje leto, je sodelovalo 16 šahistov. Vrstni red: 1.—2. Gostiša Leon in Hadalin Bogomir 13, 3. Koščak Andrej 12. 4. Prvinšek Jože 11, 5. Markovič Stojan 10. 6. Čačič Slavko 9,5, 7. Bolha Janez 9 točk itd.

PIONIRSKI ŠAH

Turnir četrtokategornikov

Šahovski krožek ŠD Vrhnika na osnovni šoli Ivan Cankar je pripravil dva turnirja za četrtokategornike. Sodelovalo je 25 mladih šahistov. Novi kategorizirani šahisti so:

III. kategorija: Jeraj Mojca

IV. kategorija: Drašler Boris, Rome Gregor, Mrak Matic, Jurjevčič Boštjan, Kržič Leon, Makovec Boštjan, Kobal Boštjan, Hadalin Jani, Petavs Slavko, Novaković Nenad, Novak Samo, Arčon Denis in Jamnikar Gregor.

Dva naša pionirja na republiškem prvenstvu

Na 18. republiškem prvenstvu Slovenije v šahu za pionirje in pionirke, ki je bilo od 13. do 19. marca v Ravnah na Koroškem sta sodelovala tudi predstavnika Vrhnike Justin Matjaž in Senica Barbara.

V prvem delu prvenstva sta dobro igrala, v drugem delu pa sta popustila in se na koncu uvrstila v drugi del tabele in tako opravičila zaupanje. Justin je zasedel 15. mesto s 14 osvojenimi točkami, Senica pa je osvojila 3 točke in se uvrstila na 17. mesto.

Stanković Miladin

COOPERJEV TEST

11. 4. 1980 — petek od 15. do 17. ure
12. 4. 1980 — sobota od 12. do 14. ure

bo prva preizkušnja cooperjevega testa na atletskem stadionu. Javite se pri tov. Grom Matejі. S seboj prinesite trim knjižice.

Večja participacija za zdravstvene storitve

S poostrenimi pogoji in ukrepi za porabo družbenih sredstev dobiva vse večji pomen lasten prispevek uporabnikov k stroškom zdravstvenega varstva.

V marcu 1980 so se prispevki uporabnikov k stroškom zdravstvenega varstva povečali za 25%, kar je v skladu s porastom stroškov za zdravstveno varstvo.

Tako bo po novem treba plačati:	din
1. za prvi pregled v splošnih in obratnih ambulantah ter dispanzerjih	30
2. za prvi obisk zdravnika na domu	90
3. za zobozdravstvene storitve ter pripomočke:	
— za prvi pregled pri stomatologu	30
— za vsak rentgenski posnetek zob	7
— za vsako zalivko	30
— za polno kovinsko prevleko	225
— za vse druge prevleke	270
— za inly nazidek	150
— za vsako krono	330
— za vsak člen v mostovni konstrukciji	150
— za vsako nadomestilo fasete, cementiranje stare prevleke, demontažo prevleke ali krone	52
— za začasno prevleko ali člen v začasnem mostičku	67
— za gred, opornico ali jahač	180
— za vsako totalno protezo	480
— za vsak obrurator	67
— za vsako parcialno protezo	600
— za vsako začasno protezo	450
— za vsako bazo kovinske proteze	750
— za snemni ortodonski aparat pri starejših od 18 let	525
— za fiksni ortodonski aparat pri starejših od 18 let	750
4. za vsak pregled pri zdravniku specialistu	75
5. za vsak rentgenski posnetek v ambulantah in dispanzerjih (največ 6 posnetkov)	7
6. za nemedicinski del oskrbe v bolnišnicah, specialnih zavodih, inštitutih in zdraviliščih pri neprekinjeni oskrbi za največ 15 dni, pri večkratni oskrbi v koledarskem letu pa za največ 30 dni — dnevno	45
7. za prvi prevoz z reševalnimi vozili	90
8. za zdravilo, kontracepcijska sredstva, kiso registrirana kot zdravilo, sanitetni material ob prevzemu v lekarni na recept	22
9. za dietični preparat za dojenčke (na recept)	22
10. za intrauterina kontracepcijska sredstva, ki niso registrirana kot zdravila	150
11. za proteze, ortitočne pripomočke, aparate za ekstenzije, invalidski voziček in mehanične dvigalne naprave	225
12. za nepodložene usnjene rokavice, estetske rokavice za protezo in navleko za krn po amputaciji	225
13. za ortopedsko obutev	450
14. za kilni pas	225
15. za bergle	45
16. za inhalator, aparat za aerosol	60
17. za očala	60
18. za kontaktna stekla, kadar so nujno potrebna za opravljanje poklica	135
19. za očesno protezo	150
20. za ojačevalni slušni aparat	225
21. za aparat za omogočanje glasnega govora	300
22. za umetno prekinitev nosečnosti, kadar ni medicinsko indicirana	375

Sklep o povečanju participacije so sprejeli uporabniki in izvajalci zdravstvenega varstva na skupščini občinske zdravstvene skupnosti, dne 17. 12. 1979.

P. B.

Mladinska športna olimpiada

Najbolj množična športna manifestacija mladih občine Vrhnika se je pričela. Že sedmo leto zapored se v počastitev dneva mladosti mladi iz OO ZSMS društev ter vojaki v desetih športnih disciplinah v tekmovalnem duhu potegujejo za najboljšega v posamezni disciplini in skupni uvrstitvi. Blizu 1000 mladih, 174 ekip mladincev in 45 ekip mladink bo svoje moči preizkušalo takole:

nogomet	3.—4.—5. april 80	popoldne-asfaltno igrišče Vrhnika
rokomet	11. april 80	popoldne-asfaltno igrišče Vrhnika
kegljanje (m)	12.—13. april 80	popoldne — kegljišče Mantova
kegljanje (ž)	13. april 80	dopoldne — kegljišče Mantova
nam. tenis (m)	19. april 80	dopoldne — TVD Partizan Vrhnika
nam. tenis (ž)	19. april 80	popoldne — zadr. dom St. Vrhnika
streljanje (m)	20. april 80	dopoldne — zadr. dom St. Vrhnika
streljanje (ž)	20. april 80	dopoldne — zadr. dom St. Vrhnika
odbojka (m)	18. april 80	dop. in pop. — asfaltno igr. Vrhnika
odbojka (ž)	19. april 80	dopoldne — asfaltno igrišče Vrhnika
atletika	16. maj 80	ob 15. uri na stadionu Vrhnika
partizanski marš	6. maj 80	start pri Robovem spomeniku v Ligojni
košarka (m)	17. 18. maj 80	ves dan — košarkarsko igrišče Vrhnika
košarka (ž)	17. 18. maj 80	popoldan — košar. igrišče Vrhnika
šah (m + ž)	18. maj 80	ob 8. uri — dom JLA
tek mladosti	23. maj 80	ob 15.30 izpred doma JLA

Partizanski marš oz. »Tek ob spomenikih NOB«, kot se bo poslej imenoval, bo dolg približno 7 km in je posvečen občinskemu prazniku 6. maju, »Tek mladosti«, ki bo 23. maja pa dnevu mladosti, zato si želimo, da bi ti dve panogi bili čim bolj množični. Udeležijo naj se jih tekmovalci vseh starosti. Še vedno se lahko prijavite na OK ZSMS Vrhnika ali ZTKO Vrhnika, ki sta tudi organizatorja mladinske športne olimpiade.

R. G.

»VSI NA KOLO ZA ZDRAVO TELO«

RAZPIS

s katerim razpisujemo trim akcijo »Vsi na kolo za zdravo telo«, ki se upošteva v tekmovanju za zlato, srebrno in bronasto priznanje. Akcija bo 12. 4. 1980

1. Proga poteka od gasilskega doma Vrhnika, kjer je start od 9. ure do 10. ure, po asfaltni cesti skozi Veliko Ligojno, ki so jo leta 1942 požgali okupatorji. Med talci so ustrelili tudi pesnika Ivana Roba. Zatem se dvigamo proti Razpotju in se spustimo v naselje Horjul, zavijemo levo proti Vrzdencu. Na križišču, kjer bo kontrolna postaja, zavijemo na levo in se po lepi makadamski cesti rahlo vzpenjamo do vasi Žažar, nato pa se zopet spuščamo do naselja Razpotje, Velike Ligojne in do cilja na asfaltni ploščadi pri ŠD Partizan Vrhnika. Proga je dolga cca 22 km.

2. Vsak udeleženec akcije, ki bo na cilju dokazal z kartončkom, da je obšel vse kontrole, bo prejel značko.

3. Na tej akciji ni časovnih omejitev, važno je sodelovati in priti na cilj od 13. ure.

4. Ne pozabite prinesti s seboj trim knjižice, v katero vam bomo z žigom in podpisom potrdili udeležbo na tej akciji.

Vse ostale informacije dobite za ZTKO Vrhnika, Tržaška 9, ali po telefonu št. 751-484.

ŠPORTNI ZDRAVO! ZTKO VRHNIKA

Kegljaško sindikalno prvenstvo

Športna komisija pri občinskem sindikalnem svetu in ZTKO sta 15. marca organizirala občinsko sindikalno prvenstvo v kegljanju in borbenih partijah. Prijavljenih je bilo 16 ekip, tekmovanja pa se je udeležilo 13. ekip z 78 tekmovalci.

Športna komisija pri občinskem sindikalnem svetu in ZTKO sta 15. marca organizirala občinsko sindikalno prvenstvo v kegljanju in borbenih partijah. Prijavljenih je bilo 16 ekip, tekmovanja pa se je udeležilo 13. ekip z 78 tekmovalci.

Rezultati:

Mesto	Ekipa	Podrtih kegljev
1.	IUV Vrhnika I.	553
2.	Kamnolom Verd	527
3.	AVTOMONTAŽA	479
4.	Skupščine občine I.	463
5.	Doma JLA Vrhnika	462
6.	ISKRA-ANTENE	441
7.	LIKO I.	418
8.	LIKO II.	409
9.	DPO Vrhnika	385
10.	Postaje milice Vrhnika	370
11.	AVTOMONTAŽE	355
12.	OŠ Ivan Cankar	311
13.	IUV Vrhnika II.	212

DO »VARNOST« o. sub. o.
TOZD VAROVANJE PREMOŽENJA LJUBLJANA-VIČ
Ljubljana, Koprska 46

Komisija za delovna razmerja objavlja zaradi razširitve dejavnosti prosta dela in naloge

— varnostnikov — čuvajev za območje občine Vrhnika in Postojna

POGOJI: — končana osemletka ali vsaj 6 razredov osnovne šole;
— odslužen vojaški rok;
— moralnopolitična neoporečnost

Kandidate vabimo, da vložijo pismene ponudbe v 15 dneh po objavi na naslov: DO »VARNOST« o. sub. o., TOZD VAROVANJE PREMOŽENJA LJUBLJANA-VIČ, Ljubljana, Koprska 46 (tel.: (061) 268-661, int. 21).

SLOVENIJA AVTO
TOZD SERVIS VRHNIKA

objavlja prosta dela in naloge za

— več avtomehanikov
— enega avtoelektričarja

Pogoj: Kvalificirani delavci
poskusno delo traja 60 dni
stanovanje ni zagotovljeno

Pismene prijave pošljite v roku 15 dni na naslov: Slovenija avto, TOZD servis Vrhnika, Jelovškova 6, 61360 Vrhnika.

MERCATOR, DO »ROŽNIK«
TOZD »DOLOMITI«
Ljubljana, Tržaška 37/b n. sub. o.

Komisija za delovna razmerja objavlja naslednja prosta dela oziroma naloge:

ZA SAMOPOSTREŽNO PRODAJALNO VRHNIKA, Ul. 6. maja št. 10

PRODAJALKE (3 delavke)

Pogoj: Končana Šola za prodajalce. Poskusno delo je tri mesece. Nastop na delo s 1. 5. 1980.

Pismene prijave sprejema kadrovska služba Mercator, TOZD Dolomiti, Ljubljana, Tržaška 37/b, 15 dni od dneva objave v časopisu.

Rezultati pionirskega atletskega občinskega prvenstva v dvorani

V četrtek, dne 13. III. 1980 so se atleti in atletinje vrhniške in borovniške šole, pomerili v raznih atletskih disciplinah.

Mlajši pionirji so dosegli naslednje rezultate:

Tek na 20 m		rezultat
1. mesto HROVATIN ROK	BOROVNICA	3,1
2. mesto NOVAK TOMO	IVAN CANKAR	3,3
3. mesto BENKIČ ROBI	IVAN CANKAR	3,3
Skok v daljino z mesta		
1. mesto PETROVČIČ JOŽE	IVAN CANKAR	272 cm
2. mesto NOVAK TOMAŽ	IVAN CANKAR	237 cm
3. mesto HLEBEC SIMON	IVAN CANKAR	230 cm
Plezanje po vrvi		
1. mesto SMRTNIK JANEZ	IVAN CANKAR	13,2
2. mesto VODIŠEK DUŠAN	IVAN CANKAR	14,9
3. mesto ZAKRAJŠEK BOŠTJAN	BOROVNICA	15,1
Skok v višino		
1. mesto MAKOVEC TOMAŽ	IVAN CANKAR	150 cm
2. mesto PETROVČIČ JOŽE	IVAN CANKAR	145 cm
3.—4. mesto ŠEMRL TOMAŽ	IVAN CANKAR	115 cm
3.—4. mesto GRUJIČ LJUBO	IVAN CANKAR	115 cm
Met težke žoge		
1. mesto HROVATIN ROK	BOROVNICA	795 cm
2. mesto GANTAR SAMO	BOROVNICA	495 cm
3. mesto NOVAK JANEZ	BOROVNICA	452 cm

Mlajše pionirke pa so se uvrstile takole:

Tek na 20 m		
1. mesto KOVAČ JANA	IVAN CANKAR	3,2
2. mesto JAPELJ POLONA	IVAN CANKAR	3,3
3. mesto GUTNIK SUZANA	IVAN CANKAR	3,3
Skok v daljino z mesta		
1. mesto KOZJEK SONJA	IVAN CANKAR	2,18 m
2. mesto POLJANŠEK HEDA	IVAN CANKAR	2,17 m
3. mesto RIHAR BRANKA	IVAN CANKAR	2,14 m
Plezanje po vrvi		
1. mesto BOLČINA MILOJKA	IVAN CANKAR	12,5
Skok v višino		
1. mesto SLABE MARIJA	IVAN CANKAR	125 cm
2. mesto MESEC NATAŠA	IVAN CANKAR	115 cm
3. mesto BURJAK MATEJA	IVAN CANKAR	95 cm
Met težke žoge		
1. mesto ŽNIDARIČ MOJCA	IVAN CANKAR	742 cm
2. mesto DOLINAR MARJETKA	IVAN CANKAR	733 cm
3. mesto DŽINIĆ ESMA	IVAN CANKAR	722 cm

Starejši pionirji:

Tek na 20 m		
1. mesto SLABE JOŽE	IVAN CANKAR	3,0
2.—3. mesto BRENČIČ BORIS	BOROVNICA	3,2
2. —3. mesto GROM ZORAN	IVAN CANKAR	3,2
Skok v daljino z mesta		
1. mesto SLABE JOŽE	IVAN CANKAR	»() CM
2. mesto BRENČIČ BORIS	BOROVNICA	266 cm
3. mesto GARIN MATJAŽ	BOROVNICA	256 cm

Starejši pionirji:

Plezanje po vrvi		
1. mesto PEJIĆ TOMO	IVAN CANKAR	7,3
2. mesto FEFER JERNEJ	IVAN CANKAR	8,0
Skok v višino		
1. mesto FEFER JERNEJ	IVAN CANKAR	170 cm
2. mesto SEMIČ ANDRAŽ	IVAN CANKAR	160 cm
3. mesto KAVČIČ MIHA	IVAN CANKAR	155 cm
Met težke žoge		
1. mesto PEJIĆ TOMO	IVAN CANKAR	1110 cm
2. mesto SEMIĆ ANDRAŽ	IVAN CANKAR	994 cm
3. mesto OPEKA DUŠAN	IVAN CANKAR	866 cm

Starejše pionirke:

Tek na 20 m		
1. mesto ŠURCA IRENA	IVAN CANKAR	3,7
2. mesto REŽONJA LILIJANA	BOROVNICA	4,0
Skok v daljino z mesta		
1. mesto JURJEVČIČ BREDA	IVAN CANKAR	213 cm
2. mesto KOŠIR ZDENKA	IVAN CANKAR	197 cm
Plezanje po vrvi		
1. mesto VOLJČ ALENKA	IVAN CANKAR	14,8
Met težke žoge		
1. mesto JURJEVČIČ BREDA	IVAN CANKAR	930 cm
2. mesto KOŠIRZDENKA	IVAN CANKAR	824 cm
3. mesto REŽONJA LILIJANA	BOROVNICA	810 cm

Tekmovala sta tudi dva mlajša mladinca in ena mladinka.

Dosegli so naslednje rezultate:

Mlajši mladinci:		
tek na 20 m	STANOVNIK MIRAN	3,1
— plezanje po vrvi	STANOVNIK MIRAN	9,8
— skok v višino	HADALIN BORIS	160 cm
— met težke žoge	HADALIN BORIS	1020 cm
Mlajša mladinka		
— tek na 20 m	MALOVRH KARMEN	3,9
— plezanje po vrvi	MALOVRH KARMEN	13,8

Iz rezultatov je razvidno, da so se tako vrhniški kot borovniški tekmovalci dobro odrezali in dosegli dobre rezultate. Lahko pa pohvalimo borovniške atlete, ki so se kljub slabemu vremenu in dolgi poti na Vrhniko pripeljali s kolesi. Seveda pa pohvalo zaslužijo vsi, ki so sodelovali na tem tekmovanju, ter se borbeno in požrtvovalno borili za svoje uvrstitve.

ŠAJN Mojca — 6. a

ZAHVALA

Vsem, ki ste z nami sočustvovali, ko nas je v 73. letu starosti zapustil naš nepozabni mož, ata, stari ata in tast

Janez Jereb

se iskreno zahvaljujemo. Posebna zahvala pevcem za poslovilne pesmi, tovarišu Antonu Debevcu za besede slovesa v imenu ZZB ob odprtem grobu, članom Društva upokojencev ter sosedom za nesebično pomoč v težkih trenutkih. Prav lepa hvala za darovano cvetje in številno spremstvo na njegovi zadnji poti.

Borovnica, 26. februarja 1980

Žalujoči: žena Marija, hčerki Marija in Nada z družinama

ZAHVALA

Ob boleči izgubi naše dobre mame

IVANE PETRIČ
iz Blatne Brezovice 29

se iz srca zahvaljujemo vsem, ki so nam lajšali bolečino in nam stali ob strani v težkih trenutkih. Posebej se zahvaljujemo Krajevni skupnosti Blatna Brezovica za poslovilni govor, Gasilskemu društvu in vsem, ki so ji izkazali spoštovanje na njeni zadnji poti ter s cvetjem prekrili njen večni dom.

Še enkrat hvala vsakemu posebej in vsem!

VSI NJENI!

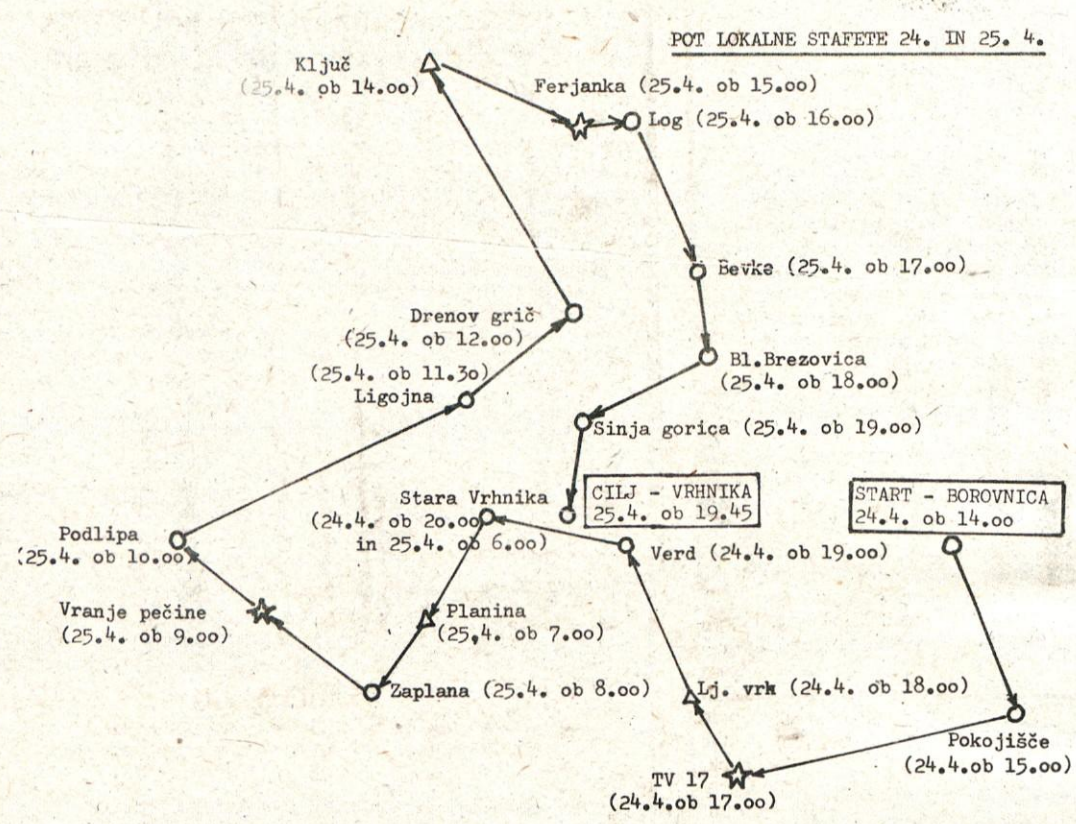

Lokalna štafeta — po poteh vrhniških kurirjev

Vsako leto ugotavljamo, da je v naši občini na stotine mladih, ki bi želeli nositi ali pa se samo dotakniti Titove štafetne palice. Vendar se ta želja izpolni le nekaterim, saj štafeta teče po celi Jugoslaviji, tako da se na Vrhniki vsako leto ustavi le za kakšno uro in že odhiti naprej. Prav zaradi teg smo se na OK ZSMS odločili, da bomo v vrhniški občini organizirali lokalno štafeto, ki bo lahko tekla po vseh naših krajevnih skupnostih, in obiskala pomembne kraje iz zgodovine NOB v občini. Tako bo letos štafeta tekla večji del poti po krajih, kjer so partizanski kurirji prenašali pošto in kjer so naši očetje bojevali pomembne bitke.

Štafetna palica bo pričela svojo pot v Borovnici, 24. aprila ob 14.00 uri. Od tam jo bomo nosili preko Pokojišča, TV 17 in Ljubljanskega vrha v Vred in na Staro Vrhniko. Tu bo tudi prenočevala. Naslednjega dne bo šla na pot že zelo zgodaj iz kasarne Ivan Cankar, potem pa preko Planine, Zaplane in Vranjih pečin v Po po. Od tu bo šla dalje na Ključ, še prej pa se ustavila v Ligojni in na Drenovem griču. Na p proti cilju, ki bo na Vrhniki, jo bomo nosili skozi Log, Bevke, Blatno Brezovico in v Si gorico. Na Vrhniko bo prispela takoj za zvez štafetno palico.

Štafetna palica se bo ustavila v vseh kraje nih skupnostih razen v Dragomeru, kjer imela malo daljši postanek Zvezna štafe Ustavila pa se bo še na Pokojišču, TV 17. V njih pečinah in Ključu. Na vseh postankih krajši kulturni program, ki ga bodo pripra mladinici iz OO ZSMS tiste krajevne skupno kjer se bo štafetna palica ustavila. Na Ključ TV 17 pa bodo organizirani pohodi mladin pohodne enote Dolomitski odred.

Poti in časi prihodov lokalne štafete v po mezne kraje so razvidni iz priložene skice.

MILAN SEL

Železničarska stavka leta 1920

V revolucionarnem obdobju po I. svetovni vojni so bili železničarji skupaj z rudarji najstarejša, najmočnejša in najbolj organizirana sila slovenskega proletariata. Železničarji so dali tako v številčnem kot akcijskem pogledu odločilen prispevek k izoblikovanju komunističnih političnih in sindikalnih organizacij na Slovenskem, iz njihovih vrst je izšla večina najbolj agilnih partijskih organizatorjev in agitatorjev. Železniška in splošna stavka leta 1920 pa je bila višek razrednih spopadov v takratni Jugoslaviji, kjer so železničarji pokazali izredno razredno zavest.

Odprava protokola sporazuma (protokol sporazum je bil kolektivna pogodba med zvezo prometnih in transportnih delavcev in uslužbencev Jugoslavije ter ministrstvom za promet) in zamenjava le-tega z začasnim pravilnikom, ki je železničarjem odvzel že priborjene pravice, je zbudila in dobesedno prisilila izkoriščane k uporu. Z začasnim pravilnikom je novi prometni minister dr. Anton Korošec, kateremu so le nazadnjaki pravili »pameten in varčen mož«, železničarjem odvzel osemurni delavnik, starostno in bolniško zavarovanje, prikrajšal jih je pri plači in drugih prejemkih, kurilniške in še nekatere delavce uvrstil v nižje plačilne razrede, nekaterim podaljševal delovni čas, ne da bi jim bil za to pripravljen kaj plačati itd.

Datum začetka stavke so zastopnikom slovenskih podružnic sporočili 10. aprila, ko se je sestal osrednji odbor Splošne železničarske organizacije za Slovenijo. Na shodu, ki je bil dan pred stavko v Ljubljani na Krekovem trgu in na katerega so vabili z letaki »Delavci in delavke, vse pošteno in trpeče prebivalstvo, udeležite se velevažnega shoda v najmočnejšem številu!«, so govorniki zahtevali uveljavitev protokola sporazuma in ukinitev začasnega pravilnika, spoštovanje 8-urnega delovnika, 120 do 200-odstotno zvišanje plač in uvedbo železničarskih svetov. Podobni shodi so bili tudi po drugih železničarskih središčih, podobne so bile tudi zahteve, ki so jih izražali drugi delavci.

Splošna železničarska stavka na južni in državni železnici je izbruhnila v noči od 15. na 16. april in je zajela vso Jugoslavijo. Železniški tiri so v nekaj urah opustili omrtvičene so bile zavoljo njih tudi tiste redne proge, kjer so bili železničarji še pripravljeni delati. Stavkajoči so pustili vlake tam, kjer jih je pač ujel čas, napovedan kot začetek stavke, pogasili so ognje, pozaprli kurilnice.

Tudi delavci iz drugih panog so se pridružili železničarjem, podprli so jih ne le moralno, pridružili so se jim s stavkami. Po prejšnjem dogovoru z njimi so tako 20. aprila začeli stavkati kočevski rudarji in radeški papirničarji, naslednji dan so se jim pridružili trboveljski, zagorski in hrastniški rudarji, le-tem steklarji, za njimi knapi iz Senovega, lesni delavci iz Kočevja... Solidarnost je bila živa, zavest,, da je množičnosti moč, močna.

Svojo solidarnost pa so izkazovali delavci tudi na delavskih zborovanjih, tako na primer v Kamniku, Kranju, Tržiču in Kočevju. Bilo je tudi veliko akcij stavkajočih — pri Trojanah so bili podžagani telefonski in brzojavni drogovi, porezane žice; v Zagorju, Trbovljah in Hrastniku so rudarji zasedli železniške postaje, v Trbovljah so zavzeli tudi pošto, odstavili občinski svet, izvolili novega in razglasili sovjetsko republiko...

V Ljubljani so se železničarji zbirali kljub prepovedi. Tako so se zbrali 21. aprila v Taškarjevem gozdu, kjer so govorili člani stavkovnega odbora Makuc, Žorga, Perdan. Zelo pomemben shod je bil popoldne 23. aprila na Fužinah pri Ljubljani. Na njem se je zbralo približno dvatisoč ljudi, ki jim je Makuc sporočil začetek splošne stavke in naročil, naj se drugega dne zberejo pred tramvajsko remizo na Zaloški cesti.

Po sedmi uri, 24. aprila, so se demonstranti začeli zbirati pred tramvajsko remizo na Zaloški cesti. Do osme ure se jih je zbralo okoli dvatisoč, novi pa so še vedno prihajali. Med njimi so bili tudi nekateri delavski voditelji dr. Milan Lemež, Viktor Koleša. Zbrani so se postavljali v povorko, na čelo so stopile ženske, ker je Perdan menil, da policija nanje ne bo streljala. Vlada je policiji ukazala, da mora na vsak način preprečiti demonstrantom pot v mesto. Orožniki so povorko pričakali s puškami in bajoneti. Pregovarjali so demonstrante, ki so hodili naprej, naj se razidejo. Počili so streli. Na Zaloški cesti je v lužah krvi obležalo 13 mrtvih, dvanajst moških in petletna deklica, več desetin pa je bilo ranjenih. Del demonstrantov se je v skupinah napotilo v mesto, okoli petsto se jih je zbralo na močno zastraženem prostoru pred hotelom Slon, kjer jim je spregovoril Golouh.

To je bil dotlej največji in najbolj krvav razredni spopad v jugoslovanski državi. Po tem vrhuncu razrednega boja je buržoazija v nekaj dneh zlomila stavko, temu pa so sledile številne aretacije in množični odpusti stavkajočih železničarjev z dela.

Z odlokom tovariša Tita je bil 20. januarja 1950. leta 15. april proglašen za dan železničarjev Jugoslavije. V njem je med drugim zapisano:

Čeprav je bil veliki štrajk zadušen v krvi in čeprav ga je vladajoča buržoazna klika zlomila, je vendarle važen zgodovinski dogodek našega delavskega gibanja zato, ker je v njem prišla do izraza popolna enotnost, organiziranost in odločnost železničarjev, enotnost in solidarnost delavskega razreda Jugoslavije in ker je v tem krvavem obračunu vladajoča buržoazija pokazala svoj pravi obraz pred narodi Jugoslavije. Da bi podčrtali značaj revolucionarne borbe železničarjev, da bi dali priznanje železničarjem Jugoslavije za njihovo udeležbo v osvobodilni borbi narodov Jugoslavije, da bi še zlasti poudarili značaj samopožrtvovalnega in herojskega dela železničarjev pri izgradnji nove socialistične Jugoslavije, odločam, da se 15. april proglasi za dan železničarjev Jugoslavije in ga bodo v prihodnje proslavljali v vseh enotah in ustanovah jugoslovanskih železnic.

Osrednja spominska slovesnost ob 60-letnici železničarske stavke bo 15. aprila ob 16. uri ob spomeniku padlim na Zaloški cesti. Na njej bodo prikazane razmere, procesi in dogodki v revolucionarnem delavskem vrenju.

Za zaključek vaje je KS Borovnica pripravila majhno pres nje in vse udeležence vaje pogostila z dobrim vojaškim ljem.

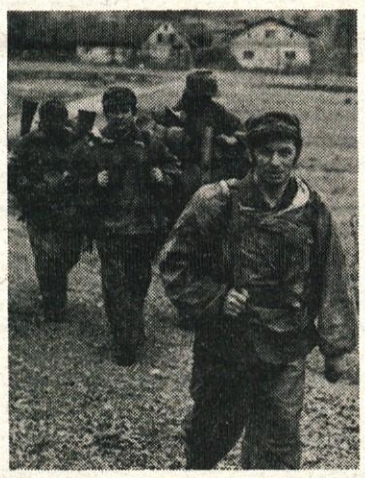

Najtežjo vlogo v tej vaji so imeli pripadniki teritorialne obrambe, ki so bili v vlogi diverzantov. Ljudje jih niso sprejeli za svoje in so jim odklanjali vsako pomoč. Bili so izpostavljeni tako, kot bi bili v resnici sovražnik.

Vaja enot teritorialne obramb

V začetku meseca marca na področju KS Borovnica iz vaja enot teritorialne obramb teri so sodelovale tudi vse strukture SLO in DS iz KS Bo

Namen vaje je bil, da se pre načrta za odpravo izrednih ra sodelovanje med enoto za p cialna dejstva, terensko izv obveščevalno službo in civilni bivalstvom. Vaja je potekala prej pripravljenem načrtu v zaciji Občinskega štaba za rialno obrambo. Načrt je bil iz prilagojen tako, da je pred vse možne taktične variant lahko nastopile v podobni

Pri tem je potrebno pouda so se vsi sodelujoči odlično svojo vlogo, ki so jo igrali v va zalo se je, da smo dobro prip in izurjeni in da nas tudi izre zmere ne morejo presenetiti

HOBIJI

Zbiranje starega denarja

Ni dolgo tega, ko so se numizmatiki organizirano povezali in delujejo v okviru zgodovinske sekcije; pri Svobodi v Borovnici. »Krog numizmatikov, ki jim včasih pravimo kar zbiralci starega denarja, se je hitro razširil in je sedaj v sekciji vključenih že 15 oboževalcev starega denarja,« je povedal predsednik zgodovinske sekcije Mitja Brezovšček, ki je sicer tudi vesten zbiralec starega denarja. Seveda pa na njihova srečanja, ki jih imajo vsako prvo nedeljo v mesecu, pridejo številni numizmatiki tudi iz drugih krajev, predvsem z Vrhnike.

Vsem, ki jih ta dejavnost sporočajo, da se dobivajo i njujejo denar vsako prvo ne mesecu v zadnji sobi v gos Dani.

Pripravljajo pa tudi razstav rega denarja in literature, k maja v sejni sobi KS Bor Poleg tega organizira zgodo sekcija še razstavo ročnih d prosijo Borovničane in sploh čane oziroma občanke, da š številneje odzovejo njihovem lu. Ta razstav bo v osnovni š rovnica ravno tako 4. maja.

Na fotografiji: Mitja Brezovšček in Tone Trček pri »menjavi rega denarja.

PRIJAVNICA ZA MDB IVAN CANKAR

v času od 6. julija do 2. avgusta 1980 na zvezni MDA
POSOČJE 80

Priimek in ime .....

Bivališče: .....

Rojen: .....

Naslov šole, TOZD: .....

Delo, ki ga opravljam .....

Član ZSMS od ..... Član ZK DA od leta ..... NE

Funkcija v ZSMS .....

Član društev .....

Dosedanja udeležba na MDA .....

V brigadi bi sodeloval na področjih .....

Oprema: čevlji štev. ..... Številka brigadirke .....

S svojim podpisom se obvezujem, da dom v svoji OZD, TOZD ali šoli uredil vse potrebno za odhod na MDA.

Predsednik OO ZSMS Predsednik DS Podpis udeleženca

....
Žig Žig

Izpolnjeno prijavnico pošlji na OK ZSMS Vrhnika, Cankarjev trg 8, najkasneje do 20. aprila 1980.

Naš časopis — Glasilo Občinske konference Socialistične zveze delovnega ljudstva občine Vrhnika — Ureja uredniški odbor: Jereb Marina (predsednik), Curk Vida, Borčič Milorad, Susman Jakob, Selan Milan, Krašovec Andrej, Petelin Franc (glavni in odgovorni urednik), Žitko Ivan (tehnični urednik) — Naslov uredništva: OK SZDL, Cankarjev trg 8, Vrhnika — Številka žiro računa: 50110-678-41016 — Telefonska številka uredništva: 70-325 — Tisk: Tiskarna Ljudska pravica, Ljubljana, Kopitarjeva 2 — Po mnenju Sekretariata za informacije v IS SRS na podlagi 7. točke prvega odstavka 26. člena zakona o obdavčenju proizvodov in storitev v prometu (Uradni list SFRJ, št. 33-316-72) je Naš časopis oproščen prometnega davka.

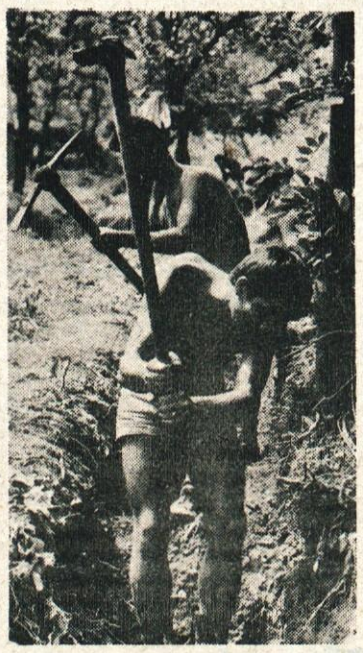

Mladinske delovne akcije 1980

DELAVNO IN USTVARJALNO

Med nizom aktivnosti, ki so bile organizirane v počastitev 8. marca — dneva žena, je bila tudi tradicionalna razstava ročnih del. Ob prisotnosti številnih obiskovalcev je razstavo, ki jo je organizirala sekcija za družbeno aktivnost žena doma JLA in Zveza kulturnih organizacij, odprla Milena Počagar. Na razstavi — kot pravi Silva Stanković iz organizacijskega odbora — je sodelovalo 26 razstavljalk s preko 100 izdelki. Videli smo tapiserije, gobeline, kljekljane izdelke in makrame. Po svoji vsebini, kvaliteti dela in množičnem obisku je najuspešnejša do sedaj, saj je razstavo v domu JLA v desetih dneh obiskalo več kot 2500 občanov.

Stanković Miladin
Foto: Borčić