SLOVENSKI NAROD

Štev. 42. Entered as second-class matter May 20 1910 at the Post Office at Pueblo, Colo., under the act of March 3, 1879 Pueblo, Colo., 16. oktobra 1914. Edini slovenski list na zapadu. Geslo: Zapad za Zapad! Leto VIII

Vojna od dne do dne.

Ponedeljek 12. okt.

Francija — Nemška kavalerija pri Lille je zavezno črto nekoliko potisnila nazaj. Francozi baje napredujejo na svoji sredi; močni nemški naskoki na desnem krilu so bili odbiti.

Belgija — Belgijska armada se je združila s Francozi in Angleži pri Ostend in se pripravljajo za ofenzivo. Nemci so prevzeli civilno vlado v Antwerpu.

Nemčija — Ulanci uspešno prodirajo proti koncu nemške ga desnega krila. Uradna poročila kažejo, da so Belgijci zapustili Antwerp v velikem neredu.

Avstrija — Šest ruskih devizij je bilo potisnjenih nazaj pri Lancut. Iz tega je sklepati, da Avstrijci dobro napredujejo.

Rusija — V iztočni Prusiji je rusko prodiranje baje uspešno in Nemci so se nekoliko umaknili. Pokrivajo se novice iz Galicije.

Italija — Tihoma se armada še vedno mobilizira. Pod orožjem je že 500.000 mož. Odpoklicani so vsi vojaki iz Tripoli, katere bodo nadomestili novo organizovani regimenti.

Torek 13. okt.

Rusija — Nemška podvodna ladja je minulo nedeljo potopila rusko križarko Pallada v Baltic morju. Najmanj 570 moštva je našlo smrt v morju. Poškodovana je tudi bila neka druga križarka. Nemško prodiranje v iztočni Prusiji je bilo ustavljeno. Poročila ruskih virov kažejo, da je ruska armada imela nekaj malih uspehov v Galiciji.

Belgija — Nemške čete so zasedle Ghent in sedaj oblegajo Bruges. Belgijska vlada se je preselila v Havre na Francoskem. Nemci imajo že skoro vso Belgijo v svojih rokah. Belgijska vlada se torej nahaja brez dežele čez katero naj bi vladala. Večina belgijske armade se je rešilo in se je pridružila Francozom in Angležem.

Francija — Zavezno levo krilo je dobilo veliko pomožnih čet. Pričakovati je hude bitke blizu obrežja, kajti Nemci prodirajo v to smer.

Anglija — Boerci v južni Afriki so započeli ustajo proti angležki vladi in bodo skušali napraviti republiko. Vojna vlada je bila napovedana tam. Anglija ima tam samo 7000 vojakov, najboljši načelniki so bili pa že poklicani v Francijo, tako da je Anglija nezmožna pomiriti Boerce, katerim obtjubuje pomoč sosedna nemška država. Anglija je baje že prosila Portugalsko, da naj ona pošlje njeno armado v južno Afriko ter naj reši državo za Anglijo.

Nemčija — Nemško prodiranje proti morju ob Belgiji se nadaljuje hitro. Iz nemških virov se poroča, da so vsi Rusi pregnani iz poljske države zapadno reke Vistula.

Sreda 14. okt.

Portugalska — Poroča se, da je kabinet sklical kongres, ki se ima snideti prihodnji petek Država zna stopiti v vojno na strani Anglije.

Rusija — Poročo se o hudih bojih pri Varšavi. Rusi se baje dokaj dobro upirajo proti nemškem prodiranju. Iz avstrijskih virov se poroča, da so Rusi opustili obleganje Prezemisla ter da so se umaknili. Neko poročilo tudi kaže, da so Avstrijci zavzeli Lvov, toda to je težko verjeti. Poluradno se poroča, da so Rusi uničili dva podvodna čolna, ki sta napadla rusko brodovje in potopila križarko Pallada. Trdi se, da je bila dotična križarka male vrednosti. Bila je zgrajena leta 1905.

Anglija — Natančnih podatkov o stanju v južni Afriki je bilo ne moči dobiti. Sploh se ne ve, koliko je ustaja razširjena in koliko šteje ustaška armada. Sluti se pa, da je del države pod orožjem napram angležki oblasti. Poroča se tudi, da se zavezne čete v Ostend pomikajo južno namreč do boljših pozicij.

Belgija — Belgijska armada pod osebnim nadzorstvom kralja Alberta se marljivo pripravlja za nemški naval na belgijska obrežna mesta.

Srbija — Iz Nish poročajo, da so Srbi uspešno odbili več avstrijskih naskokov pri Svorniku, blizu meje.

Avstrija — Avstro-ogrsko poslaništvo je danes potom brezžičnega brzojava dobilo sledeče oficielno poročilo: „Naše prodiranje v Galiciji je primoralo Ruse, da so nekoliko odnehali pri Przemislu. Naše včerajšne bombardiranje je zelo oslabelo ruski upor in so morali umakniti nekaj svojih čet pri Lancutu. Naše prodirajoče čete so prišle v dotiko z močnimi ruskimi četami, s katerimi se vrši hud boj. Kuzvadov na reki San smo zopet zadobili. V Karpatah Rusi bežijo iz Marmoros okrožja. Poljaki, ki so pribežali sem iz Lvova trdijo, da so Rusi takoj po zavzetju omenjenega mesta, zaplenili veleznano poljsko čitalnico v vseučilišču Osselinsky ter poslali vse knjige v Petrograd. Rusi so sedaj postavili mine pod vsa važna poslopja mesta Lvov in trdijo, da jih bodo razstrelili, ako bodo kedaj primorani zapustiti mesto.“

Četrtek 15. okt.

Avstrija — Novi avstrijski drednot v ladjedelnici v Trstu je bil danes uničen od požara. Več novih torpedovk v bližini je tudi pogorelo. Drednot so pripravljali, da bi ga še danes popoldne spustili v morje. Kar naenkrat je pa pričelo goreti v različnih krajih ladje. V hipu je bila bojna ladja v plamenu. Ne ve se, kdo je zanetil ogenj, toda sluti se, da je bila kakšna sovražna roka.

Rusija — Ruska armada se je nanovo koncentrirala in vse kretanje se drži kar najbolj tajno. Nad dva milijona vojakov se bojuje na obeh straneh.

Nemčija — Cesar se nahaja blizu zapadni fronti. Poročajo male zmage nad Rusom. Prodiranje v Belgiji se nadaljuje.

Anglija — Begunci iz Ostend povedo, da so Nemci blizu Ostend in padec tega mesta je vsaki čas pričakovati.

Portugal — Del armade se bo mobiliziral ter bode baje poslan v angležko državo v Afriki.

Francija — Francozi napredujejo v svoji sredi. Nanovo so zavzeli Muelhausen in Altkirch. Pri tem sta obe stranki imele velike izgube.

Belgija — Vsi možki od 18. do 45. leta morajo stopiti v armado. Belgijci so sedaj v veliko pomoč angleški-francoski armadi.

Srbija — Združena srbska-črnogorska armada je baje hudo porazila avstrijsko armado obstoječo iz 15.000 mož, namreč pri Sarajevu. Zgube so ogromne na obeh straneh. Bitka je trajala dva dni.

Petek zjutraj 16. okt.

Huda bitka se vrši na vseh črtah, na zapadu kot na vzhodu. Bojni front pri obeh bitkah je kakih 300 milj. Na vzhodu se Rusi bijejo proti nemški-avstrijski armadi, na zapadu se pa Nemci bijejo proti Francozom, Angležem in Belgijcem. Iz nasprotujočih poročil ni druzega sklepati, kot da nobena stranka še ni naredila velikega napredka. Na zapadu bodo Nemci zopet poskusili priti do Pariza. Na vzhodu so pa Nemci baje že pri Varšavi.

Avstro-ogrski konzulat v New Yorku je izjavil, da se je pri raznih konzulatih dosihmal prijavilo nad pol milijona avstro-ogrskih podanikov, med temi tudi mnogo Slovencev. Konzul trdi, da so vsi ti pripravljeni iti v vojsko za cesarja, toda ko pride čas, če sploh pride, da se bo varno voziti Avstrijcem in Nemcem čez morje, bo le malo teh zapustilo Ameriko. Sedaj je sploh ne mogoče pošiljati avstrijskih rezervistov čez morje, kajti Anglija in njene zaveznice ki gospodarijo na morju, vjame jo vse možke sovražne strani. Zgoraj označeni konzul trdi, da je 95 odstokov prijavljenih Avstro-ogrov že imelo vojaške skušnje.

Witte, bivši ruski minister, trdi da Rusija lahko prenaša deset let trajajočo vojno. To pa radi tega, ker ima poljedelstvo dobro razširjeno in vse delo lahko opravljajo ženske.

Zimsko vreme je nastalo na vzhodnem bojišču. Rusi so dobro opravljeni in lahko prenašajo mrzlo vreme, ki pa jako muči nemške in avstrijske vojake.

33.000 kanadskih vojakov je v sredo dospelo v Plymouth na Angležkem.

Francoska vlada je v Pittsburg, Pa. naročila 5000 tonov jekla, ki se ima rabiti za bajonete. Tudi Anglija je tam naročila mnogo jeklenih plošč za avtomobilne oklepe. V Alton, Ill. je tovarna za streljivo dobila veliko naročilo za patrone. Trebalo bode več sto izvanrednih delavcev, da izvršijo dotično naročilo in to bo vzelo šest mesecev časa. Ravno od kod je prišlo naročilo, se ne ve. Druzega ni znano ko to, da se ima naročilo poslati v New York. Patroni so namenjeni za puške, ki so bile v navadi pred več leti.

Portugalska ima 40 tisoč vojakov v mirnem času, 30 tisoč jih obdržuje doma in 10 tisoč v kolonijah. V slučaju vojne pa lahko mobilizira 250.000 mož.

Trdnjava Antwerp se je podala dne 10. t. m. Nemci so oblegali to mesto ravno deset dni in so z granatami razdejali velik del mesta. Kralj Albert je sam vodil upor in bi se bil vdal več dni preje, ker je videl, da bo upor brezuspešen. Toda angležki častniki so ga pregovorili in bojeval se je, dokler je bilo kaj moči. Belgijcem je namreč pomagalo 8000 Angležev a z vsem niso druzega opravili kot to, da so zadrževali nemško prodiranje proti Parizu. Poražena belgijska armada se je uspešno umaknila v Ostend in se je že združila z zapadno armado. Trdi se, da je kakih 500.000 mož oblegalo Antwerp in da so bile izgube ogromne na obeh straneh. Belgijci so poplavali gotove kraje, kjer so se nahajali oblegalci oziroma Nemci in mnogo jih je utonilo. V mestu Antwerp bo ostalo kakih 100.000 vojakov, ostali del armade prodira proti Ostend, kjer bodo zavezniki napravili kar najbolj močni upor Nemci bodo na vsaki način skušali pridobiti pristanišče Ostend, ker je zelo blizu Anlije in torej zelo važna točka. Mesto Antwerp je Nemcem malega pomena, ker ga ne morejo rabiti v vojne svrhe brez da bi kršili nizozemsko nevtralnost.

Nova avstrijska komanda. Odstavljen je bil baron Giesl von Gieslingen, general 8 armadnega kora ter Lolonsvary, general 11. kora. Nadalje sta bila tudi odstavljena načelnika 7. in 17. kora. Novo imenovani generali so: gen. Arz 6. kor; Griesler 7. kor; Sheuchemstuel 8. kor; Lieubičič 11. kor; Kritek 17. kor. Vzrok za to spremembo je neznan.

Nemci so zato uspešni, ker so dobro informirani o pozicijah sovražnika. Nemških vohunov je povsod na debelo in pridobivajo vsakojake informacije. Vsak Nemec je zvest nemškemu cesarju, pa naj se nahaja na nemški zemlji ali pa tisoč milj proč. Kot na pr. ko so Nemci prišli v Antwerp so takoj vedeli kje so skrite zaloge denarja, živeža ali druge stvari. Takoj so prijeli bogatine in uplivne možje, ki bodo morali jamčiti varnost nemškim vojakom, ki so sedaj v Antwerpu. Povsod so se našli Nemci, ki so zmagovitim četam šli na roko. In ni čuda, da so nemške armade tako uspešne. Uspešne so pa tudi radi tega, ker so kakih 40 let naprej časa, imajo najbolj moderne sisteme in priprave za vojskovanje. Druge vlade so bile mnenja,, da je nemška armada malo koristna, da so vse priprave nemške armade ničla v primero priprav drugih vlad. Kot na pr. Krupp topovi so dosihmal upostošili lepo število nepremagljivih trdnjav Antwerp trdnjave so bile cenjene kot najmočneje na svetu, a granati Krupp topov so jih lahko porušili. Tem topovom so se zlasti Francozi vedno smejali češ. da niso dosti koristi. V sedanji vojski pa ni boljših od Krupp topov. In piše se celo, da Nemci še niso pokazali vse njihove priprave za vojno, da imajo še druge stvari, ki bodo iznenadili vesvet. Trdi se, da imajo gotovi nov top, ki nese granate 25 milj. S tem nameravajo obstreljevati London od Ostend. Ako je to resnica, potem Good Bye zavezniki!

Rumunski kralj je dne 10. t. m. umrl v 75. letu svoje starosti. Leta 1866. je postal kralj države Romunija. Umrli kralj je bil velik prijatelj Nemcev, kajti bil je iz iste rodbine kot nemški cesar. Ko se je začela sedanja evropejska vojska mu je ruski car svetoval, naj zasede s svojimi četami Bukovino in Transilvanijo. Toda kralj tega ni hotel storiti, in Bukovina je danes v rokah Rusov. Šele pred enim tednom je imel posvetovanje s svojimi ministri, in kralj se je izjavil, da je zastavil svojo besedo nemškemu cesarju, da mu pomaga. Toda ministri so mu naravnost povedali, da rumunskemu kralju ni treba nobenemu dajati besedo ali obljub. Kazali so mu, da nastane revolucija ako gre kralj z armado pomagati nemškemu Viljemu. Smrt rumunskega kralja baje ne bo imela pričakovanih posledic, da bi se Rumunija spustila v vojsko na strani Rusije, kakor se je že večkrat poročalo. Večina ministrov želi, da država tudi v bodoče ostane popolnoma nevtralna. Novi kralj je Ferdinand Hohenzollern, nečak umrlega kralja, zopet nemške rodbine.

Ameriška vlada ima dokaj sitnosti z Italijo in Francijo, ki silita celo ameriške državljane, da gredo v vojsko V mednarodnih pogodbah ni določeno, da so podaniki omenjenih držav oproščeni vojaških dolžnosti napram stari vladi, ko postanejo ameriški državljani, še celo otroci takih so smatrani, kot podaniki stare vlade. Pred vojno se je v Evropi nahajalo mnogo Italijanov, ki so imeli ameriške državljanske papirje. Bili so tam tudi njihovi sinovi, a tudi ti so morali iti v vojno. Na podlagi mednarodnih pogodb Amerika ne more zahtevati, da dotične inozemske vlade oprostijo take ameriške državljane. Toda na druga roko je vsak ameriški državljanski papir obljuba ameriške vlade, da mora braniti svoje državljane ravno v takih slučajih, ko se sedaj nahajajo v Italiji in Franciji. Radi tega so pa naši poslanci v inozemstvu zelo nadlegovani in se bodo rešili iz zadrege edinole z fino diplomacijo.

Češko-slovanska pomožna zveza je dne 6. okt. izročila v roke ameriškega Rdečega križa v Marquette Bldg. ček za $750, ki se ima poslati srbskemu Rdečemu križu za olajšbo ranjenih vojakov in njihovih družin. Srbi so že odposlali $2.000 iz Chicage.

Kardinal Dominico Ferrata papeški državni tajnik, je umrl dne 10. oktobra.

Kongres je sprejel zakon, ki določa neodvisnost filipinskim otokom in to tako hitro, kot prebivalstvo ustanovi solidno in zanesljivo vlado.

Panamski prekop bo zaprt prometu za nekaj časa radi novega plaza v Culebra prerezu.

Na pivo so zopet dejali malo več davka, kar pa res ni prav. Sedanji davek znaša $7 na leto za vsakega prebivalca, seveda plačujejo ga le mokrači. Pač bolje bi bilo, ko bi bil kongres obdavčil temperenčnike, ki nič ne plačujejo za vzdrževanje vlade akoravno jo hočejo kar sami gospodariti. Menimo, ko bi moral vsak temperenčnik plačati vsaj $5 davka na leto, tedaj bi se toliko ne agitiralo za prohibicijo.

Guverner Ammons je izjavil, da pričakuje, da bo Wilson odpoklical federalne vojake sredi meseca novembra. Nadalje trdi Ammons, da ako štrajk tedaj ne bo še poravnan da bo poslal milico v štrajkovišče. Mililica se na novo organizira, toda tako hitro še ne bo prišla do oblasti, kakoršno je imela pred prihodom federalnih vojakov. V Ludlowu so se pokazali, kako miroljubni, da so in težko če bo javnost trpela kak drugi tak prizor, ki gotovo zna nastati, ako se Rockefellerjevi miličarji povrnejo na pozorišče.

Federalni vojaki v južni Coloradi so postali jako malomarni in ne spoštujejo Wilsonovih ukazov. Od 4. septembra pa do 8. oktobra je samo skozi Ludlow prišlo 273 stavkolomilcev, katere bi morali federalci zavrniti. Znano je, da federalci povsod spuščajo stavkokaze in čuditi se je, kaj družbe delajo ž njimi. Gotovo je sicer, da mnogo neunijskih delavcev dnevno zapušča delo ker jim ni mogoče prenašati slabih razmer. Kot na pr. v zgoraj označeni dobi je skozi Ludlow prišlo 94 delavcev, ki so opustili stavkolomilsko delo. Nekaj stavkokazov vseeno ostane pri premogovnikih in morajo pasti samo lenobo, sicer bi družbe ne vabile še druzih delavcev. Zlasti pa družbe vabijo štrajkarje, toda le borno malo teh se sedaj vrača na delo. Štrajkarji so bili vstrajni nad leto dni in so pripravljeni vstrajati še v nadalje.

Pete Miller, poslovodja v Jackson rovu pri Walsenburgu je bil zadnjo sredo ubit pri delu. To je prvi unijski delavec, ki je bil ubit v unijskih rovih od meseca septembra lanskega leta, ko so razni operatorji podpisali z unijo.

Pueblske novice

—V kratkem bo Joe Kolar odprl trgovino z grocerijo in mesom v lastnih prostorih na Palm cesti v Grovu.

—Anton Lipich, ki si je pred kratkem nekoliko poškodoval roko v Gordon premogovniku pri Walsenburgu, se sedaj tukaj mudi pri bratu Joe Lipiču.

—V soboto in nedeljo se tu zopet vršijo zrakoplovni poleti, namreč na Fair Grounds.

—Pričetkom tedna se je tu mudil J. Medic iz Ramah. Pripeljal je krompir, kateri je letos izvanredno dobro obrodil na slovenskih farmah pri Ramah. Drugi pridelki so bili tudi izvanredno dobri.

—Umrla je Rosie, mala hčerka zakonskih Jamnik na Bohman ulici.

—John Anžich je otvoril krojašnico v prostorih njegovega brata na 1245 Bohman Ave. Ob enem se bo tudi ukvarjal s prodajo neopojnih pijač, slaščic, tobaka, itd.

—V sredo in četrtek se je tu mudil Mike Livoda, organizator U. M. W. of A. Po opravkih se je zopet povrnil v Trinidad.

—Mike Rožič je sedaj uslužben v prodajalni National Clothing Co.

—Pri Moch Bros., 519 Main St., je te dni dobil službo rojak Robert Roblek. Dotični je pred nekaj leti delal v Herman prodajalni, zadnje leto je pa bil v Butte, Mont. Zgoraj označena trgovina je znana kot ena najboljših trgovin v mestu. Dobiti je tam najboljše vrste oblek in čevljev ter raznovrstnih drugih oprav za možke. Ravno sedaj se vrši razprodaja oblek, sukenj, čevljev, itd. Zato svetujemo čitateljem, da se poslužijo te prilike.

—V sredo zjutraj smo dobili prvo slano. Tu je toplomer kazal 25 stopinj nad ničlo dočim je bilo v Leadvillu 7 stopinj.

—Približno 20.000 volicev se je registriralo za novemberške volitve. Toliko jih še nikdar ni bilo registriranih in računa se, da bo najmanj 15.000 teh volilo dne 3. nov.

—V okrožnem sodišču je bila ga. Jožefina Smerke oproščena vseh kazni za prodajo opojnih pijač, namreč pod pogojem, da v bodoče več ne prodaja brez okrajnega dovoljenja.

—Sodnik Corson je razpustil tožbo M. Geršika napram J. Rajakoviča.

—Opozarjamo na oglas Critcher gledališča.

—W. J. Bryan bo tu govoril 21. oktobra v Majestic gledališču.

SLOVENSKI NAROD

Edini slovenski list na zapadu in glasilo Zapadne Slov. Zveze. Izhaja vsak petek.

Naročnina za Ameriko le proti predplači stane: za celo leto $1.50; za pol leta $1.00; za Evropo $2.00.

Oglasi sprejemajo se po dogovoru. Dopisi in novice priobčijo se brezplačno. Dopisi brez podpisa se ne sprejmejo. Pri spremembi bivališča naj vsak naročnik naznani poleg novega tudi stari naslov. Dopisi in denarne vrednosti pošiljajo naj se na naslov:

SLOVENSKI NAROD

BOX 1181, PUEBLO, COLO.

Pisarna : 117 W. NORTHERN AVE. : Office

TELEPHONE: MAIN 995

E. J. MENSINGER, urednik in lastnik

SLOVENSKI NAROD

The only Slovenian newspaper in the West. Published weekly by E. J. Mensinger, at 117 W. Northern Ave., Pueblo, Colo. The official organ of the "Western Slav. Association"

Advertising rates sent upon request.

„Slovenski Narod“ bo s prihodnjo številko prenehal izhajati!? Malo smo vas presenetili, kaj ne dragi čitatelji? Vemo, da je marsikdo pri čitanju prvih vrstic rekel škoda, kaj ti mi imamo sicer malo število toda najbolj zvestih in potrpežljivih naročnikov, imamo tudi peščico vstrajnih oglaševalcev. In vemo da so vsi ti rekli „škoda“ in tako je rekel marsikdo drugi, ki sicer na noben način ne podpira lista ga točno čita na stroške potrpežljivih in postrežljivih naročnikov. Marsikdo, ki sicer prav nič ne podpira list, to je zoglasi, naročnino, tiskovinami, itd. je vzkliknil, da je škoda opustiti list, ki je tako potreben in je dosihmal vsaj deloma odgovarjal potrebami. Toda prej ko nadaljujemo moramo povedati, da list ne bo prenehal s prihodnjo številko, prav mogoče je pa, da bode prenehal po preteku več mesecev.

Namen teh vrstic je pojasniti stališče s katerem pridemo v dotiko, namreč z nado da bomo bolj uspešni nego smo bili z bivšimi apelacijami. Naš list je sicer skromen, ne ker mi želimo takega, temveč ker drugače ne moremo biti v sedajnih okolščinah. Lepe kapitalistične ponudbe preziramo, ker narod tako želi. Naši dohodki od naroda so pa tako pičli, da nam ni mogoče izdajati boljšega in obširnejšega lista. In lahko bi bilo druga če. Tukaj v Pueblu in drugih naselbinah je še mnogo slovenskih hiš, kamor ne zahaja naš list. Imamo mnogo trgovcev, obrtnikov, ki bi ne samo lahko naročevali tiskovine od nas temveč prav lahko tudi žrtovali par dolarjev na mesec za oglaševanje. Vemo da bi nas lahko tako podpirali, ker za druge veliko manj korist ne stvari prav radi darujejo po deset in dvajset dolarjev kar ob enem. Prav lahko bi imeli več podpornikov — več naročnikov in ogloševalcev. V takem oziru bi imeli večjih sredstev in list bi bil lahko v taki obliki, da bi bil v ponos vsem Slovencem na zapadu.

Večkrat smo že priporočali list onim, ki ga sicer čitajo in ne podpirajo — onim, ki dobivajo koristi od njega in ga niti na en ali drugi način ne podpirajo. Priporočali smo že mnogokrat našo tiskarno za izdelovanje tiskovin, a kljub temu imamo še mnogo trgovcev, ki tekom zadnjih šestih let ni od nas naročilo niti za en cent tiskovin. Take naše apelacije so bile skoro vedno brezuspešne. In vemo, da tudi s temi vrsticami ne bomo omehčali srca nekaterih trgovcev in priprostih delavcev. Da nas je treba vsestransko podpirati, marsikdo ne bode prej spreviden, ko bomo enkrat že prišji na dan z izjavo: „Edini list na zapadu bo prenehal, ker narod tako želi — ker ga noče podpirati.“ Šele tedaj se bodo brezbrižni ljudje vzdramili, toda stvar bo tedaj prepozna. Vprašanje je toraj, ali boste vi Slovenci na zapadu res pustili, da enkrat pridemo na dan s tako izjavo? In tako bomo storili, ako kmalu ne dobimo več podpornikov. To smemo zahtevati, ker list je v ravno tako korist kot marsikatera druga stvar, za katero se je že toliko delovalo in se še sedaj deluje, namreč z vsestranskim navdušenjem.

Mislimo, da bo tudi na mestu še sledeči dostavek. Marsikateri slovenski trgovec bi že plačal $2 na mesec za $5 vredni oglas, ko bi mu z oglasom vred tudi izročili uredništvo ozir. gospodarstvo čez urednika. Vsak trgovec ima svoje pojme, ki se razlikujejo od druzih. Torej, ko bi se to pisalo, kar nam en ali drugi podpornik priporoča, zlasti med trgovci, tedaj bi največkrat ne ugodili prav nobenemu drugemu človeku, zlasti pa ne večini naših naročnikov oziroma občinstvu na zapadu. Da je tako resnica, smo se prepričali. Mi skušamo držati se časnikarski dostojnosti in obenem ustreči kolikor je nam mogoče vsemu slovenskemu občinstvu. Da bi pa vse in vsem ustregli, je pa seveda ne mogoče. Zato se pa največ oziramo na večino naših naročnikov — na njih želje in na to, kar se nam dozdeva njihov dobrobit. Toraj kot v preteklosti, tako ostane tudi v bodoče naše stališče neodvisno na narodni podlagi. List se bo potegoval za dobrobit in na strani večine, da tako vzdržimo slogo, ki je tako potrebna za napredek našega naroda. Za eno naročnino ali za en oglas ne bomo prodajali lista, namreč sebičnežem. Pomisliti je treba, da list nas stane več nego pet krat toliko kot znašajo skupne naročnine, in več nego deset krat toliko nego nam pomagajo vsi slovenski trgovci v Pueblu.

Pismo iz domovine.

Dol. Logatec, 23. sept. — Predno ti nadaljujem pisanje te vsi pozdravimo in ti naznanim o vojski, ki se pri nas vrši. Saj vem, da že veš, gotovo si že brav v časopisu. Pa mislim, da ti je gotovo povedano od višje oblasti in želimo, da bi prišel domu in tudi prosimo, da prideš. Ako zdaj ne prideš, potem nikoli več ne boš smel prit. Pa tudi dolžnost imaš. Le pridi na pomoč presvetlemu vladarju, saj to bode tebi v čast, nam pa v veselje. Moraš tak biti, kot so bili Bolgari, ko so zvedli da je v domovini vojska, so se kar sami vzdignili in so šli domu na pomoč. Prišli so iz Ameri ke, da so se bojevali za domovino. Tako bi morali biti Avstrijci navdušeni za cesarja. Imaš dolžnost priti na pomoč, saj tvoji tovariši so vsi šli. Anžoncov Matiček, Mesarjev Pavle, Muscov trije Tomaž, Jokel, Tone, Jakletov Janez, Kugajev Janez, Pastalonav Andrej, Lovrinov Franc. Vsi do 42 leta. Lahko veš, da je že vse prazno doma. Kar jih je pa doma, so pa spet za vahto po vasi. Dobili so že več oseb, ki so hoteli vodo zastrupiti od sovražne strani, tako da nam vsake vrste nesreče pretijo. Torej je ja potrebo, da se podaste iz Amerike na pomoč v domovino. Tvoj brat Janez se je tudi od doma poslovil dne 30. julija in je šel najprvo v Ljubljano in od tam pa v Galicijo nad Rusa. Šel je z avtomobilom voziti, tisto pa ne vem, kaj bo vozil ali bo živež ali kaj. Sedaj te pa še enkrat vsi skupaj pozdravimo. Le pridi! Adijo z bogom!

F. M.

John D. Rockefeller je prohibicijonarjem v Colorado daroval vsoto $100.000. Ti suhači pa sedaj na vsak način agitira jo za splošno prohibicijo. V Pueblo kot v Denverju so na Rockefellerjeve straške zgradili velike tabernakelne ter najeli najboljše protestantovske evangeliste, da sedaj strašijo ljudstvo s peklom, ako ne bo volilo za prohibicijo. Evangelistom sicer ni zameriti, ker tako glasno kričijo za Rockefellerja ozir. prohibicijo, kajti plačani so vrlo dobro. Toda Rockefellerju se je čuditi, da je podaril lepih sto tisoč v to svrho, kajti svojim vrlim delavcem premogarjem ni hotel dati povsem zasluženega in zahtevanega deset odstotkov poboljška. Skopuh je, to se dobro zna. Od prohibicije gotovo tudi ne pričakuje nobene ga dobička, kajti zapreti bode moral (če bo hotel, saj on ne pozna postav — Op. stavca.) svoje gostilne po raznih premogovnih krajih. Zakaj je pa torej daroval temperenčnikom in evangelistom? Povzročil je že toliko zlodejstva v Coloradi kot n. pr. v Ludlowu in drugje, da ga je javnost hudo obsodila. Da pa popravi vsaj del svoje krivice, da zopet zadobi nekoliko ugleda od splošne javnosti, je pa malo odprl svoje trdovratno srce in je malenkostno svoto daroval evangelistom, češ takim se svet najraje vjame na lim — takim ljudstvo vse verjame, in bode tudi vrjelo, da je Rockefeller svetnik, ako bodo oznanjevalci tako povedali.

Dotični evangelisti so sicer zmožni, zanimivo predavajo in mnogo občinstva zahaja k pridigam. Mnogo teh ljudi je že itak izmed vrst starih fanatikov. Mnogo je pa tudi takih ki obiskujejo shode iz gole radovednosti, tako, da je le malo novih ljudi, ki se jim vjema na lim. Ravno kakšno bode njihov uspeh konečno, bodemo šele izvedeli po volitvah. Toda vzeti pa ne moremo nobene rezike. Voliti bi morali vsi Slovenci proti prohibiciji v prvi vrsti radi tega, ker bi zlasti našemu narodu škodovala. V drugi vrsti naj bi bil pa vsak slov. glas proti prohibiciji radi tega, ker jo povspešuje Rockefeller. Skrajni čas je, da ljudstvo enkrat vzame vlado v svoje roke, namreč iz rok Rockefellerja.

DOPIS.

Butte, Mont. — Prosim nekoliko prostora za par vrttic iz naše bakrene naselbine. Delavske razmere so jako slabe, delamo samo pet dni v tednu, in to samo oženjeni. Samce so odslovili, še posebno pa slovenske. Od kar se je pričela evropejska vojna so zaprli večina rudnikov, ker je nemoči izvažati bakra v inozemstvo. Tukaj imamo že več časa državno milico. Odpočila se je že in odhaja z vsakim dnevom tako da je je že polovico odšlo Mislim, da bo kmalu vsa odšla, ker jo sploh ne potrebujemo, vse je mirno. Dragi rojaki volilci, volitve prihajajo in treba je voliti prave mo že za našo delavsko stranko, volimo take, da se nam ne bo pozneje treba kesati. K sklepu pozdravljam vse rojake in rojakinje širom Amerike.

Nick Prus.

NAZNANILO!

Slovenskemu občinstvu v Pueblu naznanjam, da sem v lastnih prostorih otvoril trgovino z raznovrstnimi grocerijami. Vse blago je novo in sveže ter najboljše vrste. Svojo trgovino splošno priporočam ter jamčim točno in solidno postrežbo.

JAKOB FOX

309 E. NORTHEN AVE., PUEBLO, COLO.

SIMOLINA IN BANNER MOKI

sta slični starokranjski moki. Vprašajte vašega grocerista po imenovanih mokah.

Podpirajte 'Slov. Narod!

C. A. WENNERMARK

zlatninar in urar

Dobro blago po najnižjih cenah. Vsakojaka popravila izvršena točno in poceni. Novi naslov:

1245 EAST EVANS AVE. ::: BESSEMER

W. F. CAMBRON

Real Estate & Fire Insurance Agent

Ima na prodaj hišo s 7. sobami na Spring cesti v Grovu. Prvotno je bila vredna $850., sedaj se proda za samo $400. Ima na prodaj mnogo drugih hiš, tudi v slovenskih oddelkih mesta. Ako nameravate kupiti hišo, tedaj se oglasite pri njemu. Cene so jako nizke. Mr. Cambron tudi zastopa razne zavarovalninske družbe.

PHONE MAIN 815

106 W. THIRD STREET, PUEBLO, COLO.

Za čašo vinca rujnega

Pošten kristjan življenje da! Da, dal bi ga za tako vince, kakoršnega je dobiti edinole v gostilni:

Joe Shuštar-ja

PHONE UNION 1026

201 E. NORTHERN AVE., PUEBLO, COL.

Pijmo ga, dokler živimo!

Najboljšega pa ima

MARTIN SIMSICH

Gostilničar na Grove

GOSTILNA

PETRIC & TEZAK

317 SO. UNION AVE.

je najbližja slovanska gostilna od Union kolodvora v Pueblu. Točijo se raznovrstne pijače. Rojakom se lastnika najtopleje priporočata.

Palace Bar

200 SOUTH UNION AVE., PUEBLO, COL.

Slovenci in Hrvati, kadar ste v tem delu mesta, oglasite se v moji gostilni, kjer boste dobili svežo

SCHLITZ ATLAS

pivo, ki je priznano kot najboljše v mestu. Za obilen obisk se najtopleje priporočam!

Max Sajatovič, lastnik

Zapadna Slovanska Zveza

USTANOVLJENA 5. JULIJA 1908 — INKORPORIRANA 27. OKTOBRA 1908

Western Slavonic Association

Glavni sedež: Denver, Colorado

GLAVNI ODBOR:

Predsednik: JOHN PEKEC, 4511 Wash. Street, Denver, Colorado.
Podpredsednik: MARK MATJAŠIČ 2322 Madison Ave. Butte, Mont
I. Tajnik: JOHN KLUN, 4843 Wash. St. Denver, Colo.
II. tajnik obenem zapisnikar: J. CANJAR, 4422 Grant St. Denver, Colo.
Blagajnik: JOE VIDETICH, 4485 Logan Street, Denver, Colo.
Zaupnik: JOHN PREDOVIČ, 4837 Washington St., Denver, Colo.

NADZORNI ODBOR:

JOE PRIJATU, predsednik, 5232 Washington Street, Denver, Colo.
JOHN GERM, 412 Spring Street, Pueblo, Colo.
ALOJZ PROŠEK, Box 272, Louisville, Colo.

POROTNI ODBOR

ANTON VODIŠEK, predsednik, 424 Park Street, Pueblo, Colo.
FRANK MALOVICH, Helper, Utah.
JOE LAKOVICH, Box 88, Louisville, Colo.

GOSPODARSKI ODBOR:

John Pekec John Predovich, Mihael Simčič, Joseph Videtich in John Dergane.

VRHOVNI ZDRAVNIK:

H. H. MARTIN, Majestic Bldg., Denver, Colorado.

URADNO GLASILO:

"SLOVENSKI NAROD", Box 1181 Pueblo, Colorado

Vse denarne nakaznice in vse uradne stvari se pošiljajo na gl. tajnika, pritožbe na predsednika gl. nadzornega odbora, prepirne zadeve pa na predsednika glavnega porotnega odbora.

J. F. SNEDEC M. D.

slovenski zdravnik

se tem potom priporoča Slovencem za vsestransko naklonjenost. Njegov urad se nahaja v prostorih dr. McLeana, s katerim zdravnikom bo sodeloval nekaj časa. Urad je 232-33 CENTRAL BLOCK. Uradne ure so od 8ih do 10ih dopoldne; od 4ih do 6ih in 7ih do 8ih zvečer.

Office Phone: Main 222
Residence Phone: Main 717

PUEBLO, COLORADO

Dr. Moore

Zobozdravnik

3. in Main Street

nad Pueblo Savings Bank

Pueblo Bar

230 South Union Avenue

Sl. gostilna v glavnem delu mesta

John Perenčevič, imitelj.

Neuspešnost.

Kadarkoli nimate uspeha pri vašem dejanju ali načrtu sploh, tedaj ne dolžite radi tega vaše usode. Poskušajte vedno pronajti vzrok neuspeha in razočarani bodete ko spoznate, da ste večkrat sami krivi. Vselej, če je le mogoče, odstranite vzrok in glejte, da se ne bo ponovil v prihodnje. Ako ni vaše zdravje tako, kot bi moralo biti, posebno če niso prebavljalni organi v redu, in so vas varala vsa druga zdravila, tedaj poskusite

TRINERJEVO ameriško zdravilno grenko VINO

katero je redkokedaj neuspešno. To je dobro zdravilo proti neprebavnosti, kajti to zdravilo najprej popolnoma izčisti drobovje, izloči vse prebavljene snovi ter ga ojači, da je sposobno opravljati svojo nalogo brez posebne pomoči.

To moderno zdravilo ima prijeten grenak okus ter deluje hitro in gotovo.

Tako zdravilo bi morali rabiti takoj, ko zgubite tek, kadarkoli vas nadleguje zaprtje in njega posledice, kadarkoli čutite bolečine v spodnjem telesu in kadarkoli trpite na kaki bolezni v zvezi s zaprtjem.

Dobi se v lekarnah.

JOS. TRINER

Uvaževalec in Izvaževalec

133-39 S. Ashland, Chicago, Ill.

NE POZABITE, da ima Trinerjev liniment dobre učinke v revmatičnih in neuralgičnih bolečinah, kakor tudi v otrplosti mišic in členkih, oteklin in izpahih

„Prokleta...!“

Roman, spisal Emile Richebourg
——— Poslovenil Janko Leban ———

22.

Konji so zavohali, da se vrši na deželni cesti nekaj nenavadnega; nastavljali so ušesa, glasno sopali ter nazadnje obstali.

Pavliha in njegov spremljevalec sta že bila pri otroku, ki je še zmerom milo kričal.

Zagleda ubogo Lucilo, ki je bila otrpla in se več ni ganila. Vzdigneta jo, da se osvedočita, ali je mrtva, ali ima še iskro življenja v sebi.

Pavliha, opazivši, da je nosila usnjeno torbico čez ramo, jej le-to sname ter si jo sam obesi črez ramo.

Trije možje skočijo z voza ter na povelje vodja, kateremu je bilo ime Croquefer, položijo Lucilo z otrokom vred na voz k ženskam, ki koj oba ponesrečenca povijejo in nekoliko ogrejo.

Lucila je še živela; menili; so pa vsi, da jej zadnji vzdih plava že na ustnih. Pridno drgnejnje in par kapljic žganja, je pomagalo, da je prišla malo k sebi, pa ostala je kakor slepa in gluha. Zdelo se je, da jej je telo ohromelo, le malo se je gibalo.

Mali Leon, ki se je bil nekoliko ogrel, je zaspal med tacami kosmatinastega ovčarskega psa, ki je dečku z ginljivo stanovitnostjo lizal obrazek in ročice.

Dva moža iz družbe sta morala menjaje se korakati pred vozom. da sta poganjala konja. Mladenič in pavliha sta bila sedaj tega prosta; prvi stopi v prvi voz. Pavliha kot manjši umetnik, se je pa moral zadovoljiti z dekoracijskim vozom, kjer se vgnjezdi med šatorskim platnom, vitežkimi dvoranami, hrastovimi gozdi in med latami odra.

Bil je mehkočuten človek in mislil je še nekaj časa na žalostno najdbo. Pri tem pa se spomni usnjene torbice, ki jo je snel mladi ženi, ne da bi ga opazil tovariš. Resnično, tu je ležala pri njem. Ni bila ravno zelo polna, pa vendar precej težka. Potrese jo. Radovednost se mu vzbudi. Torbica je bila zaprta, pa na ključavnici je visel ključek.

Za trenotek se obotavlja, potem jo odpre. Nekaj mu je pravilo, da ne dela prav. Pa radovednost ubogega vlačugarja je večja od njegovega čuvstva za taktnost. Ker je bila velika tema, potiplje z roko v torbico in začuti denarne stebričke. ,,Saj sem si mislil!“ zamrmra tresoč se. Zdajci vzame stebriček ter ga potehta na roki. ,,Težak je,“ misli si. ,,To mora biti zlato!“ In prešteval je stebričke ter meril njihovo dolgost. Ni več dihal hropel je. Navzlic mrazu se pokažejo debele potne kaplje na njegovem čelu. Mrzlica ga je tresla. Trenutek se ne gane, tiščoč odprto torbico na svoje prsi. ,,Zlato!“ zamrmra. ,,Kup zlata, premoženje!“ In zopet izpreleti drhtanje njegovo telo.

,,Živ krst ni videl, da sem ženi torbico snel z ramen. Otrok je premajhen, da bi o tem kaj vedel, kaj govori. Če žena umre, kdo bo kdaj kaj izvedel... Zlato je moje!“

Po kratkem odmoru nadaljuje: ,,In otrok? Denar njegove matere je pravzaprav njegov, in jaz ga okradem. Otroka okrasti! Sem li postal malopridnik? Ropar? Jerome Goš ropar!... To pa ne, kdor to trdi, ta je lažnik! Ne, nisem ropar!... Pa, da vidimo, kako stoje reči. Hočem li torbico izročiti patronu? Poznam tega tiča; če žena umre, obdrži si on vse, in ubogi otrok ne bo videl nikoli vinarja. Patron otroka obdrži pri sebi, pretepel ga bo, kakor druge, ,,natezal“ za najdeni denar, ter kaj postane otrok? Glumač poskakač! Iz te moke ne bo kruha. Croquefer ne bo imel nikoli denarja, le ta obdržim jaz. Ako žena ozdravi, dam jej ga nazaj; če umre...“

Tu je stal ubogi Pavliha pred zapletkom. Nazadnje pa se povoljno reši iz te tragedije Zapre zopet torbico, odreže ključ od nje ter si ga vtakne v žep. Zmerom v temi tipajoč, odpre malo škrinjo — svojo — ki se je v njej nahajalo nekaj cunj. Le te bi imele predstavljati ,,perilo“, poleg katerega se je nahajalo še progasto pavlihovo glumaško oblačilo.

Škrinja je bila majhna, ali pri vsem tem polprazna. Hranila je vso imovino mojstra Jeroma Goša. Pod glumaško svojo obleko položi torbico ter skrinjo zopet zapre. Potem se zavije med gozde od platna, zavije se v viteško dvorano ter zaspi.

Ko se vzbudi, je bil že svetel dan. Zapeljejo proti Grayu Pred neko gostilnico se ustavijo. Dočim so konje odprezali, približa se Jerome Goš ženski izbi patronovi ter povpraša po mladi najdeni ženi.

,,Ni še popolnoma mrtva, pa ne bo dolgo trajalo“, odvrnejo. Ima odprte oči in diše, pa ne premakne udov ter niti ne zine.“ — ,,Ali jej najmejo sobo?“ — ,,Bedarija! Patron jo da odnesti v bolnišnico.“— ,,Tako!“ reče pavliha osupel. — ,,Da, patron bi jo pač moral obdržati, ker je prav čedna... bila bi za prvo ljubovnico; pa rešiti je ni več možno, večera ne učaka.“ Pavliha komaj zatare vzdih, ki se mu je hotel prikrasti iz globine srca. ,,In mali deček?“ povpraša. ,,Ah tisti! Tisti je pa že zopet ves vesel. Zdaj čaka, da se mu mati prebudi, misli, da le spi. Njega obdrži patron Gibčen je; postal bode mož od kavčuka, ki ovije svoje noge okoli vrata.“ — ,,Lepa prihodnjost“ si misli Goš.

Croquefer pride v tem trenutku blizu. Imel je prehlajen, hripav glas.

,,Pred vsem bodi stvari enkrat konec“, dejal je. ,,Nočem, da žena umre pri meni. Dva od vas jo morata takoj odnesti v bolnišnico; nosilo dobite tu nasproti v kasarni. Med tem grem k županu ter naznanim tam naše igre v višji dramatični šoli. Če pojde stvar dobro, potem vam dam v prekrasnem tem hotelu tu velik obed z vinom in črno kavo. Bum, bum, bum!... Pa hudirja! Ravno sem mislil o tem. Kaj počnemo z malim fakolinom? Če mu odvzamemo mater, bode kričal. Moramo ga odvesti. Ti pavliha, ti si otroški prijatelj. Vzemi frkolina ter odhodi ž njim v mesto, v tem odnesejo mater. In če bi hotel jokati, kupiš mu za ta krajcar kolač, s katerim mu zamaši usta. To je moj ukaz. In zdaj naprej vsi! Veliki boben spredaj! Bum, bum, bum!“

Otroka so odtrgali od matere navzlic temu, da se je tako branil. Izročijo ga na to Pavlihi, ki ga vzame s trepetajočim srcem v naročje, poljubi ga na obe lici ter se oddalji ž njim.

Trenutek pozneje odnesejo neobčutno Lucilo na nosilu v bolnišnico, kjer jo takoj sprejmejo. Glumači izrečejo po pravici, da jim mlada žena ni znana, da so jo našli ponesrečeno na deželni cesti ter jo s saboj vzeli. Zdravnik preišče Lucilo, zmaje z glavo, rekši: ,,Če se ne zgodi čudež, je izgubljena ubožica.“

Te besede naznanijo Gošu, ki je z otrokom pohajal blizu bolnice.

,,Tedaj je pri kraju ž njo!“ reče sam sebi. Otrok pa zavpi je jokaje:

,,Hotel bi zopet k mami!“

,,Zopet sirota več na svetu!“ zamrmra pavliha. ,,Ubogi otrok! Pa jaz te nočem zapustiti! Tvoja uboga mati, ki se tu notri bori s smrtjo, me seveda ne more slišati; pa prisegam jej, da ti hočem biti dober oče.“

Vrnil se je k vozu. Vsa družba je bila odšla v gostilnico. Vzame svojo škrinjico, ne da bi ga kdo opazil, zadene si jo na ramo, prime otroka za roko ter se izgubi v stranski ulici.

Kmalu najde kraj, kjer so bili dostavniki, t. j. vozovi, ki gredo ob odločenih urah do gotovega mesta. Voz iz Auzonne in Bijona je ravno imel oddrdrati. Naroči prostor zase in za otroka, ki ga gorko povije v šal njegove matere.

Voz je bil oddrdral pred kakimi dvajsetimi minutami, ko se vrne Croquefer ploskajoč z rokami v gostilnico. Od župana je namreč dobil dovoljenje, da sme ostati osem dni v tem kraju in svoj šotor razviti na bregu Saone.

,,Ven z velikim bobnom! Bum, bum, bum!“ velel je svoji trumi. ,,Takoj po zajtrku, ki ga hočem jaz plačati — brez vaših plač! — odpremo svoje gledališče, prvo na svetu! In jutri zvečer prva velikanska predstava o nesrečni ,,Falski grofinji Brabantovi“, ali: ,,Coprniški ribnikik v maloškem gozdu“! S sodelovanjem vseh engažiranih umetnikov. Glavno vlogo, srno, igra izučeni pes Azor, imenovan čudež obeh polut... Bum, bum bum! Azor, daj mi taco; bravo! Dobiti imaš dve kosti mestu ene, in če svoje igre dobro izvršiš, kos sladkorja za polizek. Bum! Mi smo tukaj prijatelji, v bogatem, cvetočem mestu... ne vem koliko prebivalcev. Pa stanovalci so tu: plemeniti, radodrni, ljubeznivi poznatelji umetnosti in podporniki vsega lepega! Bum! Veliko bomo zaslužili! V zlatu bomo plavali!... Pa kje je Goš, stari Goš? Pokličite mi Goša! Mi ne moremo iti k lukuničnemu obedu brez pavlihe, kajti pavliha, gospodje moji in gospe, opora je umetnemu templju; on je, ki s svojim glasom vabi za umetnost vneto ljudstvo, da polni tempelj in denarnico. Bum, bum, bum!!!“

Klicali so pavliho. Zaman so ga iskali po vsem mestu. Goš in otrok sta izginila. In nihče ni slutil, da sta že na potu v Dijon.

II. del.

1.

Majevo solnce sveti na modrem nebu. Poletne ptice so se povrnile ter se veselijo v brstečem zelenju. Dolina sablenseška, vsa polna cvetlic, je istinito krasna. Reka se vali kakor srebrn trak po pašnikih krasno blesteč se.

Na pristavi seuillonski se ni izpremenilo nič. Črede žvenkljajo na pašnikih, petelini pojo, jagnjeta mekečajo; golorok deček vzdiguje senene vile ter si pri tem poje v skednju staro narodno pesmico.

Na enem oknu se prikaže vesel radoveden dekliški obrazek.

Ta deklica ni več Lucila, nego Blanche.

Lucila je bila črnolasa, ta je pa plavolasa, kakor Cera, boginja žetvi. Pa kakor nekdaj Lucilo, nazivljejo tudi njo ,,gospodično seuillonsko“.

Tajnost njenega rojstva so varovali. Rekli so jej, da ji je mati mrtva, druzega nič. To je vse, kar deklica ve. Ona ima Jacquesa Melliera za svojega očeta. Pierre Rouvenat ji je boter.

Ime Jean Renaudovo morda še nikdar ni bilo izgovorjeno pred njo.

In v istini, to ime se je že pozabilo; jedva da se še v Civryu ali Fremicourtu, kak starejši človek spominja ,,volčjega ubijalca“. Odkar se je

(Nadaljevanje na 4. strani.)

Revno življenje.

Ljudje ki trpe na kaki želodčni bolezni, ali na jetrih in drobu imajo revno življenje. Oni ne morejo jesti in ne toliko, kakor bi hoteli ali potrevali. Ako jedo v svoje zadoščenje, čutijo potem prave bolečine. Take bolezni so navadno zvezane z zapeko in njenimi priveski. Najboljše sredstvo za take položaje je Trinerjevo ameriško zdravilno grenko vino. Izgnalo bo iz droba vsako stvar, ki ne spada tja ter bo uredilo, izčistilo in ojačilo organe. Učinja zdrav tek, pomaga prebavi in daje telesu pravo udobnost in zdravje. V lekarnah. Jos. Triner, izdelovalec, 1333–1339 So. Ashland ave., Chicago, Ill. Bolečine v prsih in v hrbtu bo hitro odpravil Trinerjev liniment. Cena 50c po pošti 60c.

SULPHER BATHS

Zveplena para, katero rabimo za naš kopelj, izčisti kri. Ni boljšega, kot kopelj v taki pari. Pomaga v slučaju revmatizma, bolečinah v križu, povspešuje prebavljenje, itd. Sanitarij je v zdravniški oskrbi. Cene so nizke.

Phone Main 1029

9th & Main St., Pueblo

(En blok od okrajne hiše)

M. NOVAK & F. GREBENC
priporočata svojo
GOSTILNO
300 SPRING STREET
Točiva vedno sveže Neefovo pivo in najfinejša žganja ter prodajava raznovrstne smodke. Tudi prodajava Neefovo pivo na debelo. Za točno postrežbo jamčiva.

Zavarvujte Vaše

zdravje kakor tudi Vaše imetje. Ne vemo časa ko nas bo zadela nesreča, zato je umestno, da smo vedno zavarovani z raznovrstnimi zavarovalninami, kot za poškodbe, bolezen in življenje ob enem pa tudi proti ognju. Podpisani zastopam različne in najboljše zavarovalninske družbe. Nadaljna pojasnila vsakemu uljudno dam.

Matt Jerman
Phone Red 4782
321 Palm Street, Pueblo, Colo.

Pohištvo
po zelo nizki ceni

Raznovrstno pohištvo, kot postelje modroci, stoli, omare, šivalni stroji, peči, shrambe, štedilniki, mize, itd. se dobijo najceneje pri

SAM NELSON
TELEPHON UNIN 1660
203 SO. UNION AVE. PUEBLO, COLO.

McGovern Coal Co.
prodajalci premoga
TELEPHONE MAIN 881
Corner C and Plum Street

PIJTE

PIVO!

TRGOVINA
Stanko & Sajbel
se začasno nahaja
nasproti Clark's Wells

Vsakovrstne pijače
prodajamo
na drobno in na debelo
Slovenski delavci — unijaši — razvažajo naše blago.
The Chicago LIQUOR HOUSE
H. LEVIN & SON lastnika

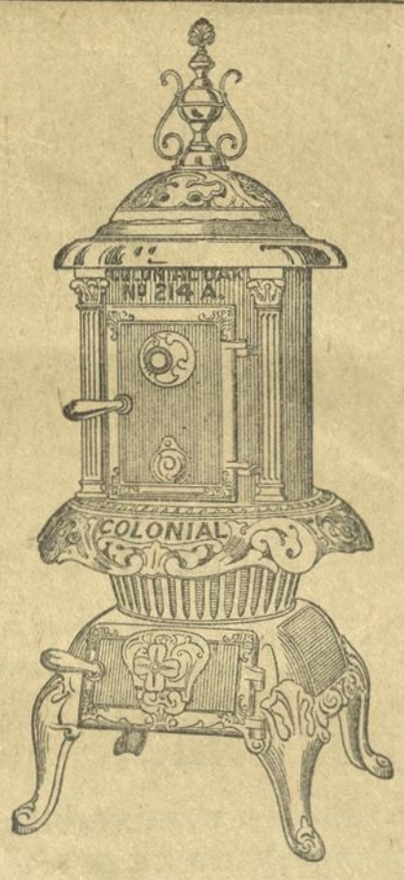

Kupite si peč sedaj!
Imamo največjo zalogo novih in drugoročnih peči v tem mestu. Cene so zelo nizke, namreč
$2.00 do $60.00
Imamo lepo izbiro štedilnikov
$15.00 do $75.00
Mi imamo že veliko število zadovoljnih slov. odjemalcev
Slovencem prodajamo tudi na lahko izplačevanje
C. S. KEENE
FURNITURE. CARPETS. STOVES.
313-15 N. Union Ave.
Pueblo, Col.

The Austrian Mercantile
Se priporoča cenjenim rojakom v obilen obisk kateri hočejo kupiti vedno sveže in posušeno meso, kakor tudi vsakovrstno GROCERIJSKO BLAGO. Posebnost so suhe domače kranjske klobase. Postrežba solidna. Cene niske.
JOHN GORSICH
1206 SO. SANTA FE AVE. PHONE MAIN 359

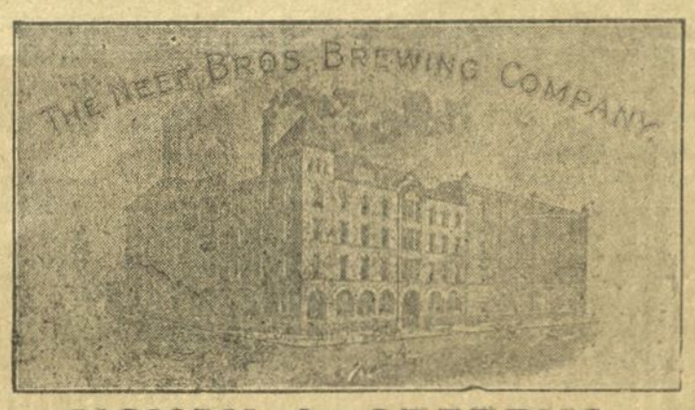

NOVAK & GREBENC
Pueblo, Col. Zastopnika za južno Colorado

Izvrstna pijača!
Walter's GOLD LABEL BEER
"It's in the Brewing"
THE WALTER BREWING CO.
PUEBLO, COLO.

(Advertisement.)

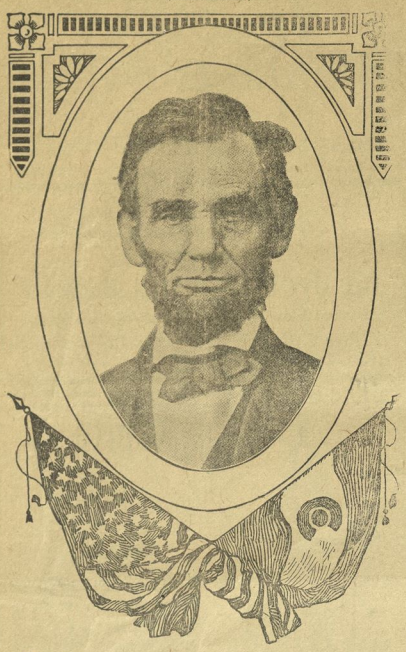

Splošna prohibicija v resnici povspešuje nezmerno uživanje opojnih pijač!

Ko je bil Abraham Lincoln predsednik Združenih držav, se je agitiralo za prohibicijo po vsej Ameriko. Celo v kongres so privlekli to fanatično stvar in bi bili mogoče še uspešni, ko bi Lincoln ne bil svaril proti prohibiciji. Rekel je:

„Prohibicija bode zelo škodovala propapagandi za zmernost. Prohibicija celo povspešuje nezmernost. Njeno delovanje je nasprotno svobodi, ker skuša regulirati ljudski apetit, namreč s postavami. Ob enem pa dela zločinstvo iz tega kar ni zločinstvo.

„Prohibicijska postava poruši one principe, na katerih je bila naša vlada ustanovljena. Mene je bilo še vedno najti na strani slabotnega in zatiranega razreda, kateremu sem pomagal v njegovih bojih proti močnejšemu razredu. Toraj tudi sedaj nemorem dati privoljenja taki postavi (prohibiciji), kakoršno sedaj hočete uresničiti.

„Dokler mi smrt ne utihne jezika, do tedaj se bom vedno boril za svobodo in pravice ljudstva.“

Nepozabni Lincoln je vedno priporočal zmernost. V njegovih prvih letih je mnogo predaval o zmernosti; toda ne po načinu, kot suhači dandanes predavajo in agitirajo zmernost oziroma prohibicijo. Tudi v njegovi dobi so se nahajali nedostojni prohibicijonarji, slični današnjim, toda take je ob vsaki priliki grajal. Lincoln je sicer svetoval, da naj se alkohol zauživa bolj zmerno. Toda splošne prohibicije pa nikdar ni priporočal, kajti bil je prepričan, da ona goji nezmernost. Nasprotoval ji je tudi, ker ljudstvu krade osebno svobodo, katero so z ustavo hoteli jamčiti ustanovitelji ameriške vlade.

Volitev se vrši 3. novembra.

VOLITE PROTI SPLOŠNI PROHIBICIJI!

Lokalna Opcija bode drugače odpravljena.

Colo. Business Men's Home Rule League

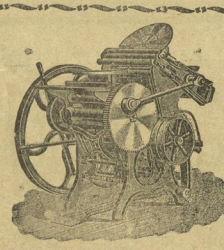

Naročite Vaše tiskovine pri nas!

Tiskarna „Slov. Narod“

„Prokleta...!“

Nadaljevanje iz 3. strani.

prigodil bil umor v noči 24. junija 1850. l., je sneg že mnogorat pobelil zemljo. Koliko se je v tem času novega prigodilo ter zopet pozabilo. Stara generacija se je umaknila novi. Starčki od takrat so v grobu, a takratni otroci so danes dorasli.

In ti nič ne vedo o tistih časih. Le časih rekajo, korakajoč po cesti proti Fremicourtu, na nekem mestu: „Tu so človeka ubili.“ Če te besede tujec sliši, in bi rad izvedel stvar bolj natanko, potem dobi odgovor: „Nič natančnejšega ne vemo . . . pač je že dolgo tega!“

Blanche ni še devetnajst let stara; a izgleda, kakor da je stara jedva petnast, ta ko rožnat je njen obrazek, tako nežno in mično je njeno telo, tako sveže in otroške nje smehljanje, nje pogledovanje! Saj ji je življenje poteklo kakor lep sen: vse vile so jo bile obdarile v zibelki: narava ji je dala razuma, lepoto, melodičen glas, ljubeznivost, milino in dobrotljivost; skratka vse, kar more očarovati!

Pohlevnost in nežnost ji odsevata iz krasnih veselih oči. Kako rožnata so ji usta, kako lepo se ji dela jamica na licih, kadar se smehlja! Kakor krona se ji ovijajo zlate kite okoli glave!

Jacques Mellier le malokrat ostavlja svojo izbo. Jedva ga je več poznati. Nesreča ga je potrla in zaznamvala; zlodejstvo se ne uniči brez kazni. Bolj še ko leta, ga je potrl in ponižal kes. Nima nobene volje več, nima več želja, nima več upanja. Brez moči je. Ne hodi več, nego se vlači kakor senca. Pa še more misliti, še se more spominjati. In spomin je njegov mučenik, mišljenje njegova največja muka!

Prečuja cele noči in, če zadremlje, tedaj ga mučijo strašne sanje. Potem se probuja hropeč, pot ga zalija in zaman poizkuša, da bi odvalil s svojih prsi breme, o katerem se boji, da ga vsak hip zmane. Njegova izba se napolnjuje s strahovi njegovih žrtev. Oni le-tam ima prestreljene prsi, in kri, ki mu lije iz rane, poplavlja izbo; ta tukaj zre ga očitajoč: zelena numerirana kazniteniška kapa mu pokriva do kože ostriženo glavo. Votlim glasom kliče: „Kaj li si storil z mojo ženo?“ Tu se odpira krsta pred njegovimi nogami, mrliški prt se strga in Jacques Mellier zagleda od črvov razjedeno, gnijočo ženo, katere mrtve ustni mu vendar molče trobentajo: „Morilec!...“

In — o največje gorje! V teh od žalosti razritih prsih živi poleg kesa še žgoče čutilo: na novo vzbujena ljubezen do izpojenega otroka, hrepenenje po Lucili! Kakor je bil Rovenat izpravidel, tako se je zgodilo. Jacques Mellier ga je nekega dne s trepetajočim glasom zaprosil: „Veš-li, kje mi biva otrok? Pojdi, poišči ga, pripelji ga zopet v moje naročje!“ — Stari je povesil glavo ter žalosten tožil: „Ne vem, kje biva. Odkar sem vzadnje videl Lucilo in njenega otroka v Saint-Irunu, sta oba izginila, ona in nje otrok! Lucila je nameravala, kakor mi je pravila, povrniti se v gorovje Jura; pisal sem v vas, kjer je pet let preživela; tam je niso več videli. Kaj se je zgodilo iz obeh? Sta li še živa, ali mrtva? Tega ne vem!

Po teh besedah Jacques Mellier milo zajoče, lase si ruje z glave in nikdar se ne more utolažiti. Vse svoje premoženje bi sedaj dal, da vidi svojega otroka še enkrat, da ga more blagosloviti, spraviti se ž njim! Zaman! In zmerom votlo doni v njegovih ušesih, kakor mrtvaško zvoneuje, ki nima ni konca ni kraja: „Sta li še živa ali mrtva? Tega ne vem...“ Že dolgo je Pierre Rouvenat pravi voditelj gospodarstva. On vlada v hiši milo pa krepko. Premoženje Jacques Mellierovo je še povečal in hrani ga zvesto. V teh devetnajstih letih se je malo izpemenil. Še zmerom se drži pokonci, močan je, delaven, previden in vsem v zgled. Le lasje in brada so mu osiveli.

Pa, četudi ga vest ne peče spremlja ga vendar globoka žalost. Žaluje po Lucili, po njenem otroku, po Jeanu Renaudu. Že mnogo solza je potočil po njih.

Blancheo, ki jej je boter, ima rad; boža jo, stori jej vse, kar jej je ljubo. Vsak kamenček odstrani na njeni cesti, da ne bi ranil nje nežne nožice; čuva jo kakor dragocen zaklad, ki mu je dan, da ga hrani in varuje. Pa pri vsem tem ne pozabi tudi obeh drugih izgubljencev!

Kje li sta? Kaj li delata? Ah, tega ne ve. Morda sta že davno umrla. A ne! on ju še vedno pričakuje...

Pierre Rouvenat si je osnoval velik načrt, ki ne bi ga opustil za ves svet!

Dalje prihodnjič.

Pismo iz domovine.

Ljubljana 18. sept.— Dragi mi brat! Naznanim Ti, da sem prišel zopet nazaj v šolo dne 15. t. m. Šole bodo le en čas, potem se pa zopet zaključijo. Ponavljavni izpit iz matematike sem srečno naredil. Imel sem druzega profesorja kot lansko leto. Oni je šel v vojsko. Ko bi njega imel, bi gotovo ne naredil izpita. Tako sem ga pa z lahko.

V mesecu oktobru in naprej bodo štelenge za nas rojene leta 1894., 93. in 92. Potrjeni bomo gotovo in če Bog da srečo junačko se vrnemo zmagoslavno iz bojnega polja kmalu nazaj k svojim ljubim. Danes sem gledal na kolodvoru, ko se je pripeljalo 700 ranjencev. Kakšen prizor! da bi ga ti videl. Iz našega kraja je veliko ranjenih. Za mrtve se ne ve še. Iz Adomovega: Štefan Podboj profesor je padel mrtev, za druge se ne ve. Anton Rigler iz Praproč: ranjen, itd. Še nekoga sem danes videl med ranjenci, ko so se z vozovi peljali iz kolodvora v bolnice, pa ne vem gotovo ali je pravi ali ne, namreč: Škranješki France. Bil je ravno tak kot on. Šel sem takoj za vozom v kasarno, kamor se je peljal, pa me niso notri pustili. Čez par dni pojdem poizvedit, ko se uredijo notri. Videl sem tudi 8 Rusov ujetih (ranjenih). Kako samozavestno so gledali na nas, ko so se mirno peljali. Kar se tiče novic iz bojišča vem da zveste več resničnega kot mi. Zato Ti tega ne bom popisoval. Ako bo hotela usoda, da se udarimo z Rusi, potem nič druzega kot (krž).

Stanujem ravno tam, kot lani. Draginja je velika kot povsod. Doma pa slaba letina. Brata Antona še ni domov???! Vem da je tudi v Ameriki slabo. Ako se zgodi kak preobrat, Ti že sporočim. Do takrat pa bodi pozdravljen kakor tudi vsi drugi sorodniki.

Tvoj brat Matija

Opomba na vprašanje: Antona še ni domov iz Amerike. Rojak Anton Marolt iz Leadville se je podal v domo vino meseca avgusta t. l. Tukaj je poprej dolgo časa trpel radi bolezni na želodcu Zdravil se je v Leadvillu in tudi v Pueblu. Ker ni nikakor mogel okrevati se je podal v domovino. Ko je prepljul preko morja v Havre na Francoskem, je izbruhnila vojna. Sedaj se nahaja v rokah sovražnika. Pisal je že tri pisma bratom v Leadville. Zadnje pismo se glasi: „Dragi mi bratje! Zopet pišem par vrstic in naznanjam, da so nas premaknili iz Havre na otok imenom St. Johns. Tukaj je bil nekdaj samostan. Premaknili so nas zato ker so civilisti hoteli nas napasti trikrat če ravno je nas tam čuvalo 20 vojakov noč in dan. Do otoka smo se vozili dva dni in dve noči. Druge hrane nam niso dali v ječi kot tudi tukaj ne, kot en kos kruha in vode za celi dan. Rad bi vedel, če doma vedo od mene, kje da sem. Tukaj ne vzamejo pisma za v Avstrijo. Pozdrav! Anton“

—V sredo se je pričela sodnijska obravnava proti „time keeperjem“, ki so ociganili tukajšne C. F. & I. družbo. Kljub temu, da so obtoženci ves ta čas trdili, da so bili nedolžno obdolženi, so pa ob pričetku obravnave, vsaj pet teh, priznali zločinstvo. Ker so pa sami priznali, je pa družbini zagovornik prosil sodnika, da naj jih le lahko kaznuje. Dobil je torej vsak po šest mesecev zapora v okrajni ječi Sodnik bi jih bil lahko kaznoval z več letnim zaporom v državni kazulnici. Obsojeni so sledeči: C. R. Ralpin, Walter Vallely. G. E Morgan, C. W. Garret in John A. Frazier Ostala sta pa še dva, ki odločno trdita, da sta nedolžna.

NAZNANILO

Slovenskemu občinstvu v Pueblu in okolici naznanjam, da sem otvoril krojašnico na 1245 Bohman ulici. Priporočam se vsem za likanje, snaženje ter popravljanje oblek, zlasti se pa priporočam za naročila novih oblek in sukenj, katere naredim po vaši meri in lahko jamčim, da se vam bodo pristojale. Blago dobim iz najboljših tovarn in je močno in trpežno. Cene so zelo nizke. V krojaških prostorih imam zajedno tudi „pool“ mizo ter zalogo neopojnih pijač, smodk, tobaka, slaščic, itd. Za vsestransko naklonjenost se priporočam.

John Anžich

NAZNANILO R. ROBLEKA

Tem potom naznanjam svojim prijateljem in znancem ter splošnemu slovenskemu občinstvu, da sem sedaj uslužben pri dobro znani in zanesljivi tvrdki Moch Bros. Clothing Co., 519 N. Main St. (pol blока severno od pošte), kjer bodem vedno pripravljen Vam postreči z najboljšim blagom.

Ob enem Vam naznanjam, da sem v tej prodajalni sedaj vrši izvrstno in zimskih možkih oblek, sukenj, čevljev, srajc, itd. Poslužite se te redke prilike in zagotovljam Vam, da si boste pri tem prihranili par denar. Blago je vse najnovejše in najmoderneje. Vzrok te razprodaje je, ker bodo lastniki po preteku nekaj mesecev popolnoma opustili trgovino.

Povabljeni ste obiskati prodajalno ter si ogledati blago. Za obilen obisk se priporoča

ROBERT ROBLEK

Išče se Štefan Kante, doma iz Zverčega. Njegova mati bi rada izvedela za njegov naslov. Zato naj se naznani uredništvu Slov. Naroda, Box 1181, Pueblo, Colo.

Politični oglas.

Slovenski volilci! Volite za sledeče okrajne kandidate, vsi na demokratskem tiketu.

Državni senator.
H. G, De Tienne

Državni poslanci.
P. C. Dunlap, Hallett C. Gallup, F. L. Higgins, J. M. Stare.

Okrajni šerif.
F. E. McMillan.

Okrajni tajnik.
E. C. Highberger.

Davčni uradnik.
Sam P. McCoun.

Okrajni blagajnik.
A. H. Stanard.

Nad. okrajnih šol.
Edith M. Bailey

Mrliški pregledovalec.
W. O. Patterson.

Okrajni zemljemerec.
W. J. Jenkins.

Okrajni komisar.
Jake Thomson.

Mirovna sodnika.
Harry A. Leddy, G. L. Seifert.

Mirovna redarja.
W. F. Bradley, J. H. Shepard.

Premične vojne slike iz bojišča

se bodo kazale prihodnjo nedeljo, dne 18. oktobra

Videti bode resničnih slik povzetih v bojnih krajih. Tu sledijo nekateri prizori: Nemška armada prihaja v Bruselj; utrujeni vojaki iščejo počitka; preštevanje regimetov, da dožnejo izgube; vozovi rdečega križa prihajajo z ranjenci; angleška križarka potopljena od Nemcev; itd. In druge lepe slike.

Vstopnina znaša 5c za otroke in 10c za odrasle.

CRITCHERS

Novo gledišče na Bessemer-u, Routt & Northern

TISKARNA

SLOVENSKI NAROD

je edina sl. tiskarna na zapadu in izvršuje vsakovrstne tiskovine lično in pravilno.

P. O. Box 1181 Tel. Main 995

THE **M. GRAHEK, ESTATE**

(Nasledniki Math Grahek-a) Trgovina z raznovrstnim blagom. Imamo obširno zalogo možkih oblek in potrebščin, kakor tudi obuvala, kovčegov, pohištva, železne robe, itd. itd.

Prodajamo Trinerjevo Vino na debelo!

Gostilničarji! Naročite to vino naravnost od nas!

TELEPHONE MAIN 1094

1201-3 S. Santa Fe, Pueblo, Colo.