NOVI TEDNIK

številka 39 • leto XLI • cena 350 din — **Celje, 1. oktobra 1987**

NOVI TEDNIK JE GLASILO OBČINSKIH ORGANIZACIJ SZDL CELJE, LAŠKO, MOZIRJE, SLOVENSKE KONJICE, ŠENTJUR, ŠMARJE PRI JELŠAH IN ŽALEC

Zreče bodo mesto

Zreče so v povojnem času, vse do danes, doživele s svojimi gospodarskimi dejavnostmi – od industrije do turizma in trgovine, nesluten družbeni razvoj v prelepem naravnem okolju Zgornje Dravinjske doline. Tako so si pridobile tudi vse pogoje, da iz kraja postanejo mesto.

Osrednja slovesnost s predajo mestnega ključa, s slavnostnim govorom predsednika republiškega izvršnega sveta **Dušana Šinigoja,** razglasitvijo listine o pobratenju mest Opatija-Zreče in Borovlje-Zreče, podelitvijo državnih odlikovanj in priznanj zreških delovnih organizacij, bo v soboto, 3. oktobra ob 12. uri. Na ta dan pa bo Unior spustil v pogon tudi novo tovarno homokinetičnih zglobov. Zvrstile se bodo številne kulturne, športne in družabne prireditve s katerimi želijo v Zrečah obeležiti zgodovinski dogodek.

Več o kraju in združenem delu v Zrečah pa lahko preberete na sredinskih straneh.

MATEJA PODJED

SUPER MODEL

formula EL

Stoj, tu je stojnica!

V okviru Mladinskega festivala so mladi na Tomšičevem trgu postavili tudi nekaj stojnic, na katerih so predstavili svoja gibanja. Zanimanje Celjanov za takšno predstavitev je bilo kar veliko – bolje pa so lahko spoznali delo ekologov iz Celja, Kranja, Ptuja in Maribora ter koordinacije ekoloških skupin, mirovnikov iz Celja in Litije, založbe KRT, centra celjskih klubov OZN, mladinskega kulturnega centra KLjUB in založbe CZD ter Kmečkih in rokodelskih novic iz Maribora. O festivalu obširno poročamo na 4. in 5. strani.

EDI MASNEC

Jabolk bo letos manj kot lani

Na plantažah na celjskem zatrjujejo, da bodo kakovostna. Stran 10.

Dežurna služba brez telefonov

Pri žalski komunali si lahko kar sami postrežete. Stran 24.

Očarljivi Molière

Uspešen začetek sezone v celjskem SLG. Stran 8.

Otroške bolezni

Mladinski festival še ni odrasel, obeta pa veliko

Najbrž sta dve leti premalo, da bi nova oblika mladinskega izobraževanja – Mladinski festival – prerasla klasično mladinsko politično šolo. Zato je tudi trditev, da je bilo letos preveč predavanj in premalo razprav, povsem upravičena. Seveda to ne drži enako za vse razprave – nekatere so bile letos čisti primer vzgojno-izobraževalnega procesa iz osnovne šole, druge so prerasle v prerekanje znanih strokovnjakov, ki tudi na takšnih srečanjih iščejo priložnosti za medsebojno obračunavanje in prepričevanje, nekaj pa je bilo takšnih, ki so omogočale iskanje novih poti naprej.

Poudariti je treba, da nekaj več kot 400 mladincev v Celje vsekakor ni prišlo pripravljenih na teme, o katerih naj bi razpravljali, čeprav so izhodiščne teze dobili vsaj 14 dni pred začetkom festivala. V Celju je bilo tudi preveč strokovnjakov, ki svoja področja dobro obvladajo, niso pa sposobni znanja posredovati naprej. To velja tudi za podpredsednika ZIS Miloša Milosavljevića, ki je odgovore na konkretna vprašanja mladincev zavil v frazeologijo političnega izrazoslovja.

Povsem drugačen je bil nastop predsednika Skupščine SFRJ dr. Marjana Rožiča, ki je govoril o ustavnih spremembah, v odgovorih pa je bil včasih še bolj konkreten, kot so mladi sploh pričakovali.

Sicer pa – razprava o neposrednih volitvah je bila zastavljena preveč učeno, okrogla miza o svobodi obveščanja pa je veliko obetala, a malo dala. Pogovor se je vrtel okoli starih problemov, razpravljalci pa niso bili konkretni niti tam, kjer bi resnično lahko bili. Razprava o niškem vlaganju v razvoj našega gospodarstva je izzvenela preveč pesimistično in nepreprićano v možnosti spreminjanja nekaterih postavk našega sistema, štafeto mladosti pa bo vsekakor treba spremeniti. Ob kmetijstvu ter ekologiji pa so v razpravi le ugotavljali dejansko stanje, konkretne primere pa so puščali ob strani.

IVANA FIDLER

O drobnem gospodarstvu kasneje

Akcijska konferenca Centralnega komiteja Zveze komunistov Jugoslavije o drobnem gospodarstvu, ki bi naj bila prihodnji teden v Celju, je prestavljena na 22. in 23. oktober. Na njej pričakujejo približno 280 udeležencev konference in do 50 novinarjev.

Tokrat slovenski teden domačega filma

V Celju med 3. in 10. novembrom kar šest novih slovenskih celovečernih filmov

Letošnji teden domačega filma bo v svojem premiernem sporedu predstavil kar šest novih slovenskih celovečernih igranih filmov. Podatek o tem rekordu slovenske kinematografije je le ena od zanimivosti z včerajšnje seje organizacijskega odbora največje slovenske filmske manifestacije. Organizacijski odbor je namreč dokončno oblikoval celoten program letošnje manifestacije, ki se bo v Celju in na celjskem območju zgodila med 3. in 10. novembrom letos.

Program bo vnovič razdeljen v filmskega in spremnega. Filmski del sporeda bo zaokrožilo pet progrmaov. V osrednjem – premiernem – bo občinstvo videlo šest slovenskih filmov in tri filme iz drugih republik. Boris Jurjašević bo predstavil film Ljubezni Blanke Kolak, Franci Slak film Hudodelci, Damjan Kozole Usodni telefon, Matjaž Klopčič Moj ata socialistični kulak, Jože Gale Ljubezen nam je vsem v pogubo in Rajko Ranfl Živela svoboda. Od neslovenskih bo občinstvo videlo filme Angel varuh (režija Goran Paskaljević), Oficir z vrtnico (režija Dejan Šorak) in Že videno (režija Goran Marković).

V Malem Unionu in v KLjUBu ob občinstvo videlo spored slovenskih kratkih filmov in izbor ekoloških filmov. V Metropolu in Domu se bo odvrtel spored novih jugoslovanskih filmov. (Na programu bodo filmi: Obsojeni, Kraljeva končnica, Strategija srake, Na poti za Katango, Vedno pripravljene ženske in Hi-Fi, program pa bo zaokrožila še Slavice, ki jo bodo vrteli v čast 40 letnice nastanka tega filma, ki je obeležil rojstvo jugoslovanske povojne kinematografije. V kinu Dom bo tudi tradicionalni program mladinskih filmov. Vse premierne filme bodo organizatorji zavrteli tudi v krajih izven Celja.

Spremni program 15. tedna domačega filma bodo sestavljala posvetovanja, pogovori, delovna srečanja, filmska delavnica in razstave. Najpomembnejši del so zanesljivo strokovna posvetovanja. Letos bo na njih govora o statusu filmskih delavcev Jugoslavije in različnih možnostih filmske proizvodnje, na drugem o mladini in umetniški interpretaciji ljubezni na platnu in na tretjem o razpotjih skupnega programskega sveta slovenskih kinematografov in uresničevanju zakona o filmu.

Razstave bodo predstavile življenje in delo Metoda Badjure, likovno videnje filma Svet, ki izginja (celjski osnovnošolci) in filma Ljubezni Blanke Kolak (celjski srednješolci) ter fotografsko podobo nastajanja filma Ljubezni Blanke Kolak.

Na rednih pogovorih po premierah naj bi filmski ustvarjalci pomagali občinstvu bolje doumeti njihova dela, pogovori filmarjev pa bodo tudi v nekaterih delovnih organizacijah in šolah. V pripravi so tudi srečanja krajanov Vojnika z enim od filmov in delavcev Ljubečne z drugim. Filmska delavnica pa naj bi to pot ljubitelje in zdaj že tudi stalne udeležence te izobraževalne oblike združila ob izdelavi videofilma o Gorenju.

Bežni pregled letošnjega programa ponuja obilo zanimivega. O posameznih delih sporeda pa bomo obširneje pisali v naslednjih številkah Novega tednika.

BS

Vodovod zamuja

Za vodo je poskrbel dež

Republiška komisija je sicer že enaindvajsetega septembra opravila tehnični pregled frankolovškega vodovoda, ki naj bi v celjsko omrežje dajal dodatnih petdeset litrov vode na sekundo, vendar Komunalnemu tozdu Vodovod Celje ni izdala uporabnega dovoljenja.

Ugotovili so namreč nekaj manjših tehničnih pomanjkljivosti, predvsem pa so imeli pripombe na način, kako so celjski vodovodarji jemali vzorce vode s Frankolovega. Po besedah Eriha Poljanca, direktorja celjskega Vodovoda, bodo pomankljivosti novega dotoka vode odpravili v dobrem tednu dni, do takrat pa bodo znane tudi nove analize vode, za katero so tokrat vzorce pravilno zajemali.

Ob tem se lahko Celjani vendarle enkrat zahvalimo naklonjenemu vremenu, saj je deževje ob koncu minulega tedna prišlo zelo prav, ker so stanovalci višjih nadstropij in višje ležečih naselij že čutili pomanjkanje vode. Nedvomno so zamude pri vključitvi Frankolovega v celjsko omrežje krivi vodovodarji, toda preskrbo mesta z vodo je rešilo deževno vreme.

BRANE PIANO

Premalo tehničnih kadrov

Na prvi jesenski seji celjske občinske skupščine so delegati v osrednji točki govorili o uresničevanju resolucije v prvem polletju, med pomembnejšimi temami pa je bilo tudi poročilo o raziskovalni in inventivni dejavnosti v občini v preteklem letu ter o uresničevanju Projekta P.

Poročilo o izvajanju resolucije tokrat prikazuje primerjalne podatke z občinama Slovenske Konjice in Kranj, s čimer je jasneje razviden položaj Celja. Osnovna ugotovitev ob tem je, da Celje še vedno zaostaja za obema razvitejšima občinama, vzroki pa so predvsem v neustrezni investicijski aktivnosti v preteklih letih, ki ni pripomogla k spremembi gospodarske strukture. Delegati so poročilo o izvajanju resolucije sprejeli, ob tem pa so se oglasili predvsem predstavniki delovnih organizacij, ki se srečujejo z največjimi težavami v poslovanju. Delegat Ema je povedal, da se rezultati delovne organizacije izboljšujejo, da pa imajo tri temeljne organizacije še vedno izgubo. Predstavnik štorske Železarne pa je govoril o težavah livarne, kjer je so ob devetmesečju ugotovili izredno slabe rezultate. Vzroki zanje so predvsem v obnavljanju celotne opreme, pri čemer je prišlo do zamud, nato pa so se ubadali še z vrsto tehnoloških težav. Ugotavljajo pa, da se v zadnjem času približujejo ciljem, zastavljenim v investicijskem programu in da je povpraševanje po njihovih izdelkih vedno večje. Predstavnik Ingrada je opozoril na vedno težavnejši položaj delovne organizacije zaradi pomanjkanja dela zlasti v občinah, kjer so nekatere temeljne organizacije.

Med drugim so na seji občinske skupščine obravnavali tudi poročilo o raziskovalni dejavnosti v občini in ugotovili, da je kadrovska problematika vedno bolj zaskrbljujoča, saj dobi gospodarstvo občine letno komaj 12 diplomiranih inženirjev. Sedaj zaposleni kadri komaj obvladujejo proizvodnjo, za premike v prestrukturiranju pa primanjkuje tehničnih kadrov. S tem je povezano tudi uresničevanje raziskovalnega projekta P, pri katerem ugotavljajo, da premiki so, saj je nalog vedno več, problem je le njihovo uresničevanje.

T. CVIRN

Izbirajo dva med štirimi

Programsko volilna konferenca konjiške občinske konference socialistične zveze bo konec novembra.

V tem času se že vrstijo krajevne konference, na katerih med drugim oblikujejo tudi mnenja o bodočem predsedniku in podpredsedniku. V krajevnih organizacijah so sicer evidentirali 13 možnih kandidatov za ti dve funkciji, kadrovska komisija pa je za razpravo izbrala štiri: Viktorja Jagra, Franca Jelenka, Boža Punčuha in Roziko Sodin. Glede na razpravo po krajevnih organizacijah nameravajo volilni konferenci ponuditi samo po en predlog za vsako funkcijo.

MBP

Za bolj zdravo obrt

V Laškem za spremembo zakonov

V Laškem želijo okrepiti gospodarsko rast tudi z razvijanjem drobnega gospodrstva, predvsem zasebnega sektorja. Tako se je analiza o poslovnih rezultatih obrtnikov, ki jo je pripravila Uprava za družbene prihodke, znašla na dnevnem redu ponedljekove seje laškega izvršnega sveta.

Pri tem ne gre toliko za številčno krepitev zasebnega sektorja kot za kakovostne spremembe. Analiza je namreč pokazala, da je v občini precej obrtnikov, ki poslujejo na robu rentabinosti. Od 211 zasebnikov jih je kar 58 lani prikazalo negativen poslovni rezultat. Med njimi je 17 avtoprevoznikov, en gostinec, 40 pa jih je z ostalih dejavnosti. Izgube pri obrtnikih so po ugotovitvah Uprave za družbene prihodke rezultat prenizkega prometa, zastarelih osnovnih sredstev (predvsem pri atoprevoznikih), previsokih materialnih stroškov in tudi neprikazovanja celotnega prometa.

V najbolj neugodnem položaju so tisti obrtniki, ki opravljajo storitve za združeno delo, ker poravnavajo organizacije združenega dela svoje finančne obveznosti z večmesečnimi zamudami. Zaradi takšnih težav je Uprava za družbene prihodke večjemu številu zavezancev odložila obveznosti plačil in s tem pripomogla k uspešnejšemu poslovanju, saj bi sicer zamudnike bremenile še visoke zamudne obresti, ki trenutno znašajo 129 odstotkov. V občini Laško so tudi sicer v obstoječi davčni sistem vpeljali določene olajšave, ki naj bi zasebni sektor spodbujale k ustvarjanju večjega dohodka in tudi k večjemu zaposlovanju delavcev. Učinek teh olajšav pa bi bil večji, če bi te olajšave veljale tudi za obveznosti do SIS. Zato so na seji dali pobudo za spremembo osnove od katere plačujejo zavarovanci prispevke za SIS. Predlagajo, da bi kot zavarovalno osnovo določili povprečni osebni dohodek v gospodarstvu za določeno dejavnost oziroma, da si zavarovanec sam izbere zavarovalni razred glede na svoje zmožnosti.

Izvršni svet občine Laško je v ponedeljek razpravljal o treh tozdih v občini, ki že dlje časa poslujejo z izgubo. Na seji so obravnavali programe sanacijskih ukrepov temeljnih organizacij: Savinja Laško, OMG in Rudnik Laško. O omenjenih delovnih organizacijah bomo obširneje pisali v prihodnji številki Novega tednika.

V kratkem bodo Laščani pripravili tudi konkretne predloge za spremembo zakonodaje, ki naj bi zasebni sektor izenačila z združenim delom. Gre predvsem za zahtevo po izenačitvi rokov plačila (za zasebni sektor zdaj ne velja petnajstdnevni rok) in za obračun in izločanje amortizacije. V primeru dolgoročno slabega poslovanja je treba tudi ustrezno ukrepati, so menili, tudi z odvzemom obrtnega dovoljenja.

NADA KUMER

V konjiški občini samoprispevek po krajevnih skupnostih

V tem in prihodnjem tednu v konjiški občini razpravljajo o bodočem samoprispevku na zborih krajanov. Sedanji samoprispevek se izteče s tem letom, o novem bodo glasovali 15. novembra.

Program za bodoči samoprispevek so izoblikovali izključno po krajevnih skupnostih. Ker nekatere zberejo same premalo denarja, so v občini pripravili sporazum o združevanju referendumskih programov. Podpisale ga bodo tiste krajevne skupnosti, ki bodo to želele. Po predlogu bo prispevna stopnja še naprej 2-odstotna.

Skupnega občinskega programa ni, čeprav bi vanj sodila ureditev odlagališča odpadkov in oskrba s pitno vodo. Oboje se že sedaj zapleta zaradi lokacije, v občini pa tudi ugotavljajo, da odlagališče in vodo prvenstveno potrebujejo organizacije združenega dela. Z njimi nameravajo oblikovati sporazum o združevanju denarja za oboje.

Ob pripravah novega so temeljito pretresli tudi sedanji samoprispevek. Vsega programa še niso izpolnili. Šele pričeli so z gradnjo šole na Jerneju, večnamenskega doma na Stranicah, zdravstvene postaje v Zrečah in vodovoda na Suhadolu. Pokritega bazena v Zrečah ne bo, prav tako ne telefonov v delu Slovenskih Konjic in Konjiški vasi. Toda s podjetjem za PTT promet so se dogovorili in v združenem delu že zbrali 220 milijonov dinarjev, tako da bodo lahko zgradili medkrajevne povezave in dodatne linije. S tem bodo v konjiški centrali pridobili 200 številk ter omogočili izrabo prostih zmogljivosti v Zrečah.

MILENA B. POKLIČ

Nepoklicni predsednik

Ali bo novi predsednik občinske konference SZDL Laško, ki bo funkcijo prevzel spomladi, neprofesionalec? Na to vprašanje v tem trenutku še ni mogoče odgovoriti, kajti razprave o pobudi za deprofesionalizacijo nekaterih funkcij v občini so se šele pričele. Na seji predsedstva SZDL Laško pa so menili, da bi morali dokončno odločitev za ali proti sprejeti še pred iztekom mandata sedanjega predsednika.

Razpravo o deprofesionalizaciji sta skoraj hkrati predlagali predsedstvi OK ZKS in OK ZSMS. Medtem ko so komunisti dali le načelno pobudo za razpravo, so mladinci konkretno predlagali, da naj bi deprofesionalizirali funkciji predsednikov OK SZDL in Občinskega sindikalnega sveta, v nadaljnjem procesu pa tudi predsednika Skupščine občine.

S predsednikom, ki bi deloval neposredno iz združenega dela, bi politične aktivnosti približali bazi, od katere se politčni vrhovi vsebolj oddaljujejo. Del sedanjih nalog predsednika bi morali prevzeti neposredni aktivisti, nenazadnje pa bi ostal tudi kakšen dinar več za delo krajevnih organizacij.

Osnovni namen takšne poteze je gotovo dati vzgled, kako naj se pobude o racionalizaciji politične uprave s papirja prenesejo v življenje. Le z lastnim vzgledom bodo namreč družbeno – politične organizacije lahko uspešno zahtevale racionalizacijo tudi od delovnih organizacij in občinske uprave. Proces pa naj bi segel tudi više – vsaj do republiških, če ne že do zveznih vrhov.

NADA KUMER

Občine več za modernizacijo bolnišnice

Člani Sveta občin celjskega območja so v ponedeljek prisluhnili poročilu o delu delegatov v zveznem zboru Skupščine SFRJ, ki ga bremenijo obilica gradiv, prepogosti hitri postopki pri sprejemanju pomembnih odločitev in gradiva »na klop«, o katerih se ni mogoče posvetovati.

Sprejeli so informacijo o poslovno bančnih aktivnostih, med njimi tudi o rezultatih lani zaključenih naložb. Pri večini temeljnih oziroma delovnih organizacij s temi naložbami se je zmanjšala akumulativna in reproduktivna sposobnost. Izjeme so tri temeljne organizacije Konusa, Etol in Cometova temeljna organizacija Coflex.

Obširneje so spregovorili tudi o modernizaciji bolnišnice v Celju. Podprli so povečanje obveznosti podpisnic družbenega dogovora za modernizacijo. Za medobčinsko zdravstveno skupnost Celje (Celje, Laško, Sevnica, Slovenske Konjice, Šentjur, Šmarje in Žalec) so obveznosti večje za 392 milijonov dinarjev, za občinsko zdravstveno skupnost Mozirje za skoraj 10 milijonovb dinarjev, za občinsko zdravstveno skupnost Titovo Velenje pa 20 in pol milijona dinarjev. Skupaj so se obveznosti povečale za skoraj 423 milijonov dinarjev. Sklep o tem je prejel Izvršilni odbor podpisnic družbenega dogovora. Člani sveta občin so predlagali, da do konca leta obveznosti še povečajo, če bodo sredstva za skupno in splošno porabo naraščala hitreje kot je sedaj predvideno. Dogovorili so se tudi, da bodo v občinah pospešili uresničevanje sprejetih obveznosti, med drugim združevanje enodnevnega zaslužka. Tisti, ki ga letos za bolnišnico še niso prispevali, bi naj to naredili oktobra. Poudarili so tudi pomen morebitne odločitve občanov Celja za samoprispevek za bolnišnico.

MILENA B. POKLIČ

V znamenju jugoslovanskih zlatarjev

Zlatarska razstava z mednarodno udeležbo, ki bo v Celju od 9. do 16. oktobra, naj bi čim bolj odmevala tudi širšem jugoslovanskem prostoru. Zato jo bo spremljala vrsta prireditev.

Seminarji o aranžiranju izložb z nakitom, se bodo pričeli to soboto. Udeležili se jih bodo aranžerji iz petdesetih največjih jugoslovanskih trgovskih organizacij. Prihodnji teden se bodo v vseh večjih jugoslovanskih zlatarskih organizacijah vrstile novinarske konference, prve dni oktobra pa se bo začela akcija za najlepše aranžirano izložbo nakita v Jugoslaviji.

Osrednji dogodek prihodnjega tedna bo 3. mednarodna zlatarska delavnica. V Zlatarnah Celje bodo domači in tuji oblikovalci in zlatarji specialisti oblikovali na temo govorica nakita. V zlatarski delavnici bodo sodelovali oblikovalci iz Avstrije, Švice, ZR Nemčije, Združenih držav Amerike in Holandije.

V petek, 9. oktobra bo v lapidariju celjskega pokrajinskega muzeja otvoritev jubilejne 20. mednarodne zlatarske razstave. Razstavljalo bo tudi okoli tridest udeležencev iz tujine, večinoma iz Zahodne Evrope pa tudi z Japonske, iz Združenih držav Amerike in Poljske.

VVE

RAZPIS TEKMOVANJA V ARANŽIRANJU IZLOŽB

DEP – Celje, Sekcija aranžerjev in ČGP Delo TOZD Novi tednik razpisujeta tekmovanje v aranžiranju izložb v Celju na temo:

CELJE, MESTO DOMAČEGA FILMA

Tekmovanje bo potekalo po pravilniku o ocenjevanju izložb, v času Tedna domačega filma v Celju, ki bo od 3. do 10. 11. 1987.

Rok prijave tekmovalnih izložb je do 27. 10. 1987, na naslov:
DEP Celje
Sekcija aranžerjev Ul. Ivanke Uranjekove 4, 63000 Celje

Rok izdelave izložb je do 1. 11. 1987. Tekmovalne izložbe morajo ostati do konca prireditve TDF, to je 11. 11. 1987. Nagrade za najboljše izložbe bodo nagrajene:

1. nagrada 80.000 din
2. nagrada 50.000 din
3. nagrada 30.000 din

DRUŠTVO EKONOMSKIH PROPAGANDISTOV CELJE

IZJAVE, MNENJA . . .

Tone Anderlič, predsednik RK ZSMS ob otvoritvi mladinskega festivala:

»Mladinski festival prehaja v tradicijo, res je, da je šele drugi po vrsti, vendar se z vsebinsko, metodološko in organizacijsko nadgradnjo razvija v družbeno tribuno, kjer se odpirajo možnosti smelejšega pretoka novih idej, kjer se afirmirajo hotenja po stalni preobrazbi družbenih odnosov.

V družbenih pogojih, v katerih ni nič svetega, ko niti eknomski niti pravni niti politični sistem ne zagotavljajo normalnih reprodukcijskih in družbenih odnosov, ko gre ali za eksperimentiraje ali državni udar na področju ekonomske politike, ko se srečujemo z odstotki hiperinflacije, ko živimo v pogojih navideznega socialnega miru, povečanih mednacionalnih in medrepubliških razkorakih in v navidez nepomirljivih razlikovanjih, ko je še vedno močnejši le politični dogovor ali razne odločitve v spregi tehnokracije, birokracije in politične oligarhije, kot pa odločitev v delegatskih skupščinah, je naravnost nujno, da s kritičnimi spoznanji, različnimi idejami, gledanji, z izmenjavo mnenj, brez ambicij, da bi sleherni pogled poenotili in sprejemali dokončne zaključke, prispevamo svoj delež pri oblikovanju izhodov v opredeljeni in želeni socializem.«

Franci Ježovnik, PD Zabukovica na 20 letnici PD Žalec o bodočnosti slovenskega planinstva:

»S prvim januarjem prihodnjega leta delavci ne bomo mogli več financirati kulture in telesne kulture iz bruto osebnih dohodkov. Res je, da so razni dogovori, zakoni, sporazumi in če hočete diktati že danes omejili svobodno menjavo dela. Pravna osnova pa je vendarle bila dana in v okviru le-te smo se še lahko borili, sedaj pa še tega ne bo več mogoče počenjati. Bojim se, da so delegati zvezne skupščine, med njimi tudi slovenski, skopali grob slovenski kulturi in telesni kulturi. Stari komunisti, predvojni revolucionarji in delavci se niso zavzemali za kaj takega, pač pa so na osnovi kulture in telesne kulture budili zavest delavskega razreda.«

Miloš Pešec, predsednik IS SO Celje o obisku sindikalno gospodarske delegacije iz Singna:

»Delegacija iz Singna, ki smo ji v bistvu predstavili gospodarstvo Celja, je imela razgovore v Kovinotehni, Razvojnem centru, Žični, Aeru in Železarni ter še skupen razgovor z gospodarskimi organizacijami trinajstih delovnih organizacij naše občine. Ob predstavitvi programov in predlogov o možnostih sodelovanja, so gostom ponudili tudi prospektne materiale, ki jih bodo v Singnu skupno z njihovimi ostalimi gospodarstveniki še proučili. Bolj konkretno pa so se člani nemške delegacije pogovarjali o kakovosti, vrstah in tudi cenah izdelkov v Aeru, Etolu in Kovinotehni. Iz teh organizacij so odnesli konkretne ponudbe, ki naj bi bile v kratkem tudi potrjene.«

Kaj vas zanima o celjskem samoprispevku za zdravstvo?

Občani Celja naj bi odstotek svojih osebnih dohodkov v bodoče namenjali za zdravstvo – če bodo seveda izglasovali četrti samoprispevek. Za zdravstvo zato, ker so v njem pereče potrebe in ker smo se namerili posodobiti bolnišnico.

Zato, ker tudi še v najtežjih časih potrebujemo ustrezne prostore za novorojenčke in otroke, potrebujemo porodnišnico, potrebujemo kri, potrebujemo sodobno diagnostično opremo. Verjetno smo za vse to pripravljeni prispevati tudi iz lastnih žepov – zase in za svoje zdravje. Še lažje se bomo odločali, če bomo dobili na vsa vprašanja, ki nam vzbujajo dvome, poštene odgovore.

Ravno vprašanjem in odgovorom, povezanim s predvidenim samoprispevkom za zdravstvo, odpiramo naše časopisne strani. **Tokrat objavljamo dvoje vprašanj, ki so se najpogosteje že pojavila v razpravi po krajevnih skupnostih in seveda odgovora nanju.**

Ali bo ob samoprispevku še enodnevni zaslužek za našo bolnišnico?

Odgovarja predsednica akcijskega odbora za 4. samoprispevek za zdravstvo **dr. Danica Homan:**

»Če se bomo odločili v občini Celje za 4. samoprispevek za nadaljevanje posodobitve naše bolnišnice, od občanov Celja ne bomo več zbirali sredstev za bolnišnico v obliki enodnevnega zaslužka.«

Koliko sredstev prispevajo ostale občine celjske regije za posodobitev naše bolnišnice?

Odgovarja predsednik KPO Zdravstvenega centra Celje **Alojz Zuntar:**

»Po družbenem dogovoru, ki so ga podpisale občine širše celjske regije (medobčinske družbeno politične organizacije, Svet občin celjskega območja, skupščine občin celjske regije, občinske zdravstvene skupnosti, medobčinska zdravstvena skupnost), prispevajo 1 odstotek od brutto osebnih dohodkov. Ta sredstva se zbirajo v obliki pospešene amortizacije, skozi storitve, enodnevni zaslužek, ter prispevke delovnih organizacij in občanov.«

Bralce vabimo, da posredujejo svoja vprašanja in mnenja v zvezi s pripravami na samoprispevek. Zagotovili bomo odgovore.

Slab obisk taborskih prireditev

člani organizacijskega odbora, ki so pripravljali program za 3. taborske kulturne dneve v Žalcu, so se zbrali na zadnji seji in ocenili opravljeno delo. Splošna in pravilna ocena je bila, da so po vsebini in pestrosti bili to daleč najboljši in najkvalitetnejši taborski dnevi, ki pa imajo črno točko – obisk.

V desetih dneh so organizatorji pripravili deset različnih prireditev, na vseh pa se je zbralo toliko ljudi, da bi največ dvakrat napolnili žalski kulturni hram!

Izrečenih je bilo tudi nekaj predlogov, kako v bodoče, zlasti pa prihodnje leto, ko bo 120 letnica drugega slovenskega tabora, ki je bil prav v Žalcu. Predlog je, da bi komorne prireditve (recitale, literarne večere in podobno) dali v manjše prostore, kjer 50 do 70 ljudi že napolni prostor in da prijetno vzdušje tudi izvajalcu. To se je letos lepo videlo pri literarnem srečanju z Dragom Kumrom v knjižnici ali ob otvoritvi razstave Bojana Golije v Savinovem salonu. Recital Jerce Mrzel bi ob manjšem tveganju bolje uspel recimo tudi v eni izmed dvoran hotela Golding Rubin. Razmisliti bi bilo tudi treba o organiziranju nekaterih prireditev v bližnjih zaselkih, kjer imajo lepe kulturne ali pa gasilske domove, kot Ložnica, Gotovlje, Vrbje ... Marsikdo bi zvečer stopil čez hišni prag v domači kulturni hram, težje mu je kilometer ali dva v Žalec.

Za privabljanje ljudi v kulturni hram in prireditve po ostalih, za to primernih prostorih, bo potrebno veliko dela, začenši pri najmlajših. Žalostno pa je, da se teh prireditev ne udeležujejo prav tisti, ki bi mlade morali navajati tudi na kulturne dobrine.

TONE VRABL

Oproščeni davka

Člani šentjurskega Izvršnega sveta so na zadnji seji prejeli sklep o oprostitvi davka za vse zavezance iz kmetijske pridelave, oprostitev prispevkov samoupravnim interesnim skupnostim pa bodo obravnavali posamezni sisi. Na ta način bi radi v občini kar najbolj olajšali odpravljanje posledic letošnjega julijskega neurja s točo in poplave, ki je Šentjurčane prizadela avgusta.

Skupna škoda po poplavi v začetku avgusta je v šentjurski občini ocenjena na nekaj manj kot 2,25 milijarde dinarjev, najbolj pa so bile prizadete nekatere delovne organizacije. V Alposovi Cevarni je škode za več kot 490 milijonov dinarjev, v Lesni industriji Bohor presega 350 milijonov dinarjev, v planinskem Tajfunu pa 210 milijonov dinarjev. Poplava je poškodovala tudi tri tozde šentjurskega Kmetijskega kombinata ter ceste in komunalne objekte v občini, kjer so škodo ocenili na 590 milijonov dinarjev, prišteti pa velja še 268 milijonov dinarjev za sanacijo novonastalih plazov.

Sicer pa so člani šentjurskega izvršnega sveta govorili tudi o uresničevanju sanacijskega programa po izrečenih ukrepih družbenega varstva v tozdih Mode in Elegant delovne organizacije Toper. Že marca, ko so bili izrečeni družbeni ukrepi, so se Šentjurčani zavzemali za obračunavanje dohodka po posameznih tozdih, saj bi le tako lahko tudi konkretno nadzorovali uspeh sanacijskih programov, vendar v Topru dohodek še vedno obračunavajo na ravni delovne organizacije. Zdaj so v Šentjurju še enkrat poudarili, da bodo rezultate sanacijskih ukrepov lahko merili le, če v Topru preidejo na tozdovsko obračunavanje dohodka, dokler bodo dohodek obračunavali na ravni delovne organiazcije in denar pretakali med tozdi, pa se konkretni napori delavcev v posameznih tozdih ne bodo videli.

I. FIDLER

Žetev inovacij

Šaleško in savinjsko gospodarstvo občin Velenje in Mozirje se bo v ponedeljek, 5. oktobra, v velenjski Rdeči dvorani predstavilo z razstavo inovacij. Rastava bo odprta do petka, 9. oktobra, ko jo bodo zaključili s podelitvijo priznanj in nagrad inovatorjem iz obeh občin.

Organizatorji, odbori za inventivno dejavnost pri velenjskih in mozirskih sindikatih ter pri raziskovalnih skupnostih obeh občin in Šaleško-savinjska gospodarska zbornica, so poskrbeli tudi za vrsto zanimivih in koristnih spremljevalnih dogajanj. V času razstave bo vsak dan odprta pisarna, kjer bodo inovatorjem in predstavnikom združenega dela nudili informacije s področja inventivne dejavnosti, ITEO iz Ljubljane bo 5. in 9. oktobra predstavil računalniško podprt informacijski sistem baze podatkov za vse oblike inovacijskih dosežkov, celjska Kovinotehna pa bo, prav tako prvi in zadnji dan razstave, predstavila informacijski sistem za drobno gospodarstvo.

BRANE PIANO

Svetovni dan otroka

S svetovnim dnevom otroka, ki je vedno prvi ponedeljek v oktobru, se pri nas začne teden otroka, ki bo od 5. do 12. oktobra.

Generalna skupščina Združenih narodov je povetila temo letošnjega svetovnega dneva otroka nastanitvi brezdomcev in zagotavljanju stanovanjskih prostorov zanje pod geslom Streha za brezdomce.

Zveza organizacij za vzgojo in skrb za otroke Jugoslavije sodeluje vsako leto pri izboru naše teme v okviru svetovnega gibanja. Vodilo v tednu otroka bo letos Otrok – demografska in migracijska gibanja.

Izbor teme naj bi opozoril na vrsto problemov, ki jih povzroča intenzivno preseljevanje družin bodisi v tujino, bodisi iz enga v drugi kraj, iz vaškega v mestno okolje.

Raziskave o teh gibanjih pri nas kažejo, da so migracije vplivale na vrsto pozitivnih sprememb, prihaja pa tudi do nekaterih negativnih pojavov, kot so: prevelika rodnost v nekaterih delih države in kritično nizka v drugih, ponovno naraščanje smrtnosti otrok, preseljevanje v tujino, zaradi koncentracije prebivalstva v mestih pa prihaja do večanja brezposelnosti in drugih socialnih problemov, ki jih najbolj občutijo otroci.

VVE

KOMENTIRAMO

Regionalizacija TV

Nedavno smo lahko v NT prebrali, da bo koordinacijski odbor za izgradnjo kabelske televizije v Celju naročil projekt omrežja, z gospodinjstvi pa bodo pričeli sklepati pogodbe. Dogovori z vsemi zainteresiranimi baje potekajo dobro, le RTV Ljubljana nekako ostaja vse preveč ob strani, saj jo je verjetno hitri razvoj komunikacijskih sistemov in interes občanov vsestransko presenetil.

O programu naše televizije ne gre izgubljati besed, saj je znano vsesplošno nezadovoljstvo. TV je pač pristala na stopnji začetne povprečnosti in tu eksistira kot državni medijski monopolist. Zato ni nič čudnega, če je že pred letom dni pri študenskem kulturnem centru v Ljubljani nastala ideja o alternativni televiziji (ATV), o kateri je sedaj tudi precej žolčnih razprav.

Neglede na to, kakšna je programska zasnova ATV, pa je ideja vredna razprave, saj sovpada v prizadevanja boja za civilno družbo, ki ponuja drugačne netransmisijske oblike informiranja.

V ta kontekst razprav in iskanj boljše in svobodnejše informiranosti pa vsekakor sodijo tudi pobude o ustanavljanju lokalnih (regijskih) televizijskih studijev, ki bi nekako lahko bili tudi alternativa osrednji TV hiši. O tej regionalizaciji TV so že razmišljali na Svetu za kulturo in informiranje pri RK SZDL. Zato bi bilo prav, da bi sočasno z razširitvijo omrežja za kabelsko televizijo, organizatorji te akcije v Celju razmišljali tudi o potrebah za jutri – o možnostih razvoja lokalne oz. regijske televizije. V informativni družbi 21. stoletja, v katero človeštvo postopoma že vstopa, bomo za svoj obstoj poleg informacij iz sveta potrebovali tudi informacije iz okolja, kjer delamo in živimo. Istočasno pa bomo lahko širšemu okolju, večkrat kot pa je bilo to doslej primer na RTV Ljubljana, povedali in pokazali, kaj se pri nas dogaja.

Morda se bo komu zdel ta predlog za sedanji čas in razmere (ko ne moremo ustrezno vzdrževati niti tistega kar imamo) preuranjen in futurističen, toda temelji prihodnosti se postavljajo že danes. Bati se je le, da regionalizacija TV ne bo pomenila samo kvantitativno razširitev že obstoječega programa, kajti pomeniti bi morala veliko več – lažji in hitrejši prehod v informativno družbo.

VIKI KRAJNC

Denar sproti uporabljajo

V Laškem izvajajo program samoprispevka

V laški občini uresničujejo programe četrtega samoprispevka po načrtih. V prvem polletju so zbrali 151 milijonov dinarjev, od tega so dobro četrtino namenili za gradnjo šolskih objektov, ostali denar pa za zdravstvene, komunalne in druge infrastrukturne objekte.

Posebej pomembno je, da zbrani denar v času visoke inflacije sproti porabljajo, to pa deloma dosegajo tudi s prelivanjem virov sredstev.

Septembra so pričeli z gradnjo prizidka k osnovni šoli Anton Aškerc v Rimskih Toplicah. To je eden najpomembnejših objektov, ki jih bodo v laški občini zgradili s sredstvi samoprispevka. Do konca tega šolskega leta naj bi dogradili B trakt z učilnicami za nižjo stopnjo, celoten objekt pa naj bi bil končan do leta 1990. Novi prizidek bo veljal 620 milijonov dinarjev, z njim pa bodo učencem in učiteljem v Rimskih Toplicah zagotovili enoizmenski pouk in boljše pogoje dela.

Najpomembnejši objekt, ki si ga iz programa samoprispevka obetajo na radeškem koncu, je novi oziroma obnovljeni zdravstveni dom. Novi prizidek naj bi začeli graditi že ta mesec. V prvi fazi bodo dogradili novi del, potem pa obnovili še obstoječo zgradbo.

S sredstvi četrtega samoprispevka bodo v laški občini izboljšali tudi telefonsko omrežje. V Laškem načrtujejo novo centralo, denar, zbran iz samoprispevka, pa naj bi uporabili za širitev sekundarnega omrežja. Krajevna skupnost Svibno je doslej zbrani denar že uporabila v ta namen. V ostalih krajevnih skupnostih so v tem letu urejali predvsem ceste, vodovod in kanalizacijo. V krajevni skupnosti Laško pa so večji del v prvi polovici leta zbranih sredstev (22 milijonov dinarjev) namenili za pridobitev in ureditev prostorov za glasbeno šolo v Laškem.

NADA KUMER

POGLED V SVET

Bangladeš: boj s povodnijo

Medtem ko svet z nezmanjšano pozornostjo sledi dogodkom v Zalivu in spremembam v ozračju med velesilama, je kar nekako brez odmevnosti ostala najhujša letošnja naravna katastrofa – velikanske povodnji v Bangladešu. To revno državo na robu indijske podceline so prizadele najtežje monsunske povodnji, odkar je postala leta 1971 neodvisna. Že ta podatek pove precej, kajti ime Bangladeš je za marsikoga sinonim za poplave, revščino in lakoto.

Prav ko je večji del Indije trpel zaradi hude suše, se je v Bangladešu godilo nasprotno. Vode azijskih veletokov, Gangesa in Bramaputre, so zaradi obilnih padavin (v pičlih sedmih dneh se je izlil ves običajni letni »obrok«) prestopile bregove in preplavile četrtino ozemlja Bangladeša. Posledice so bile uničujoče. Brez strehe nad glavo je ostalo 24 milijonov ljudi, 700 pa jih je izgubilo življenje (neuradno govore še o večjem številu). Uničenih je tri milijone ton žitnih posevkov, gmotne škode pa je za milijardo dolarjev. Ta bilanca pa še ni dokončna, kajti čeprav so se vode že unesle in je najhuje že mimo, še vedno grozi nevarnost epidemij.

Ob nesreči tolikšnih razsežnosti je očitno, da Bangladeš za okrevanje potrebuje izdatno mednarodno pomoč in številne države in organizacije so mu jo že poslale. Je pa še druga, svetlejša plat medalje. Izkazalo se je namreč, da se je Bangladeš mnogo bolj pripravljen kot kadarkoli spoprijel z nesrečo. Podobne povodnji leta 1974 so zahtevale na desettisoče življenj, leta 1945, ko je bil Bangladeš še del britanske Indije, pa kar

Piše Slobodan Vujanović

dva milijona. Vlada, prostovoljne ustanove in vojska so se tokrat izkazale z učinkovito preskrbo pomoči ogroženemu prebivalstvu.

Opazovalci štejejo to za zanesljivo znamenje, da so družbene in politične razmere v Bangladešu v zadnjih letih postale razmeroma stabilnejše. Razmeroma – je treba poudariti, kajti gre za državo, kjer se na borih 144.000 kv. km (dobra polovica Jugoslavije) drenja približno 105 milijonov ljudi, le kakšnih 24 odstotkov prebivalstva (večina je muslimanov) je pismenega, povprečni letni osebni dohodek pa je med najnižjimi na svetu – 128 dolarjev.

Po drugi strani pa se je v petletnem obdobju, odkar je z nekrvavim udarom prišel na oblast sedanji predsednik Muhamed Eršad, revščina zmanjšala, gospodarstvo je napredovalo, lani pa je bilo z odpravo izrednega stanja sproščeno tudi politično življenje. Spomnimo se, da je Bangladeš v svoji kratki zgodovini prestal kar 20 državnih udarov oziroma poskusov. V Eršadovem obdobju teh ni bilo, kar mu je treba šteti v zaslugo, čeprav ga opozicija napada (deloma upravičeno), da je to le posledica dejstva, da ima dejansko oblast v rokah vojska. Spričo vseh bangladeških težav velja Eršad v očeh kritičnega zahodnega tiska za nekakšnega »dobrohotnega diktatorja«.

Med domačimi političnimi nasprotniki povzroča Eršadu največ preglavic dvoje karizmatičnih žena (dokaj nenavadno za islamsko državo). Khaleda Zia, vdova predsednika Ziaura Rahmana, vodi Nacionalistično stranko, Hasina Vadžed, hčerka »očeta naroda« Mudžibura Rahmana, pa najmočnejšo opozicijsko stranko v parlamentu – Ligo avami. Po povodnjih je opozicija napovedala nove stavke, zahtevajoč (kakor že prej) Eršadov odstop in izredne volitve. Bangladeš torej čaka težavna politična jesen.

Temelj je krepitev vloge združenega dela

Predsednik skupščine Jugoslavije Marjan Rožič na okrogli mizi o ustavnih spremembah

»Ali ne bi z odlaganjem ustavnih sprememb priznali, da nimamo političnih, znanstvenih in drugih sil, ki bi lahko te spremembe realizirale? Mar to ne bi bila potuha tistim, ki jim kriza ustreza in bi nato kriza reproducirala odnose? Ali ne bi potem zahtevali spremembo osnov ustavne ureditve?« S temi besedami je na okrogli mizi o ustavnih spremembah predsednik Skupščine SFRJ in predsednik zveze ustavne komisije Marjan Rožič zavrnil pomisleke o smotrnosti ustavnih sprememb, dvome v to, da prinašajo napredek in v demokratičnost postopka pri njihovem oblikovanju.

Ustavne spremembe je potrebno ocenjevati predvsem glede na cilje, ki jih želijo doseči: deetatizacijo na vseh ravneh, uvajanje ekonomskih zakonitosti, hitrejši razvoj proizvajalnih sil, krepitev vloge združenega dela, omejevanje normativizma, smotrno delo institucij političnega sistema, krepitev enakopravnosti narodov, krepitev delovanja osnovnih funkcij federacije na osnovi samoupravljanja ter večjo stopnjo zakonitosti, odgovornosti in ustavnosti. Prav tako moramo imeti ves čas pred očmi, ali te spremembe pomagajo k izhodu iz krize. Ob tem je Marjan Rožič sam ugotavljal, da vse sedaj predlagane spremembe še niso take, zlasti jim manjka težnja k nadaljnjemu razvoju v poindustrijsko družbo. Glede na to, da pri oblikovanju ustavnih sprememb po tradiciji sodelujejo pravniki in delno ekonomisti, je to tudi razumljivo. Marjan Rožič se je zato zavzel za interdisciplinaren pristop.

Če se sedaj ne moremo strinjati z vsemi predlaganimi amandmaji, je še toliko pomembneje, da se zavzamemo za njihovo spremembo. Marjan Rožič je zbranim v Celju zagotovil, da se splača sodelovati. Ko je ustavna komisija oblikovala predlog, se je zavezala, da bo pretresla dodatne predloge. Zvezni zbor bo o osnutku ustavnih dopolnil razpravljal konec novembra, tako da se bo do takrat lahko ustavna komisija še dvakrat sestala. Šele potem bo stekla široka javna razprava, v kateri bodo morali prevladovati argumenti. Ravno javna razprava bo po njegovih besedah odločujoča pri izbiri predlogov, ki bodo ponujeni v inačicah.

Ko je govoril o federaciji, je dejal, da ni namen ustavnih sprememb povečanje etatistične in centralistične funkcije federacije, temveč da republike in pokrajini sprejmejo odgovornost za federacijo, pri čemer morajo izhajati iz skupnega in lastnega interesa. Zavedati se je treba, da dopolnila gradimo skupaj z drugimi, zato je bolj kot konfrontacija pomembno iskanje skupnega. Poskusi tehtanja, kaj kdo dobi in kaj kdo izgubi, so sicer bili prisotni, a ostalo je pri poskusih. Kako bo vnaprej, pa je po njegovem mnenju v veliki meri odvisno tudi od tega, če bodo v Zvezi komunistov Jugoslavije prevladale tendence, da je to idejnopolitična organizacija, ne pa komisar izvršnim organom. »Kolikor se bo odlepila od oblasti, toliko bo spodbujala prave ustavne spremembe,« je dejal.

Res je, da se mladi na posamezne teme letošnjega festivala niso najbolje pripravili, čeprav so dobili izhodiščne teze za vse razprave vsaj 14 dni pred začetkom prvega festivalskega dne – vseeno pa so z zanimanjem prisluhnili povedanemu.

Podpredsednik ne ve, kaj govori predsednik

O tem, kakšni so razlogi za družbenoekonomsko krizo, v kateri smo in kje vidi zvezna vlada izhod iz sedanje situacije, se je na plenarnem zasedanju z mladimi pogovarjal podpredsednik zveznega izvršnega sveta Miloš Milosavljević.

V uvodnem govoru smo ponovno slišali že znane ocene o vzrokih za visoko inflacijo, o tem, da protiinflacijskega programa ne izvajamo in s tem tudi ne dolgoročnega programa gospodarske stabilizacije. Zato vlada že razmišlja o novem programu, čeprav še starega ne uresničujemo. Mladi so ob tem Milošu Milosavljeviću zastavili vrsto konkretnih vprašanj, odgovori pa so bili večkrat zelo nejasni, zaviti v politično frazeologijo.

Poseben aplavz je poželo vprašanje, ali se kot član izvršnega sveta čuti odgovornega za sedanje razmere in ali razmišlja o odstopu. Milosavljević je ob tem dejal, da bi si vsak član ZIS lahko poiskal bolj hvaležno delo, da pa za nastalo situacijo ni odgovoren le ZIS. Menil je, da je razlog za krizo tudi politična nedisciplina, na vprašanje, ali bomo šli v smeri krepitve centralizma ali demokracije pa je dejal, da bo nujna večja samostojnost gospodarskih subjektov. Nekatere mlade je motilo, da se nenehno uporabljajo besede »moramo« in da še nismo doživeli, da bi zvezna vlada rekla: »Mi bomo storili to in to.« Pripomnili so tudi, da je treba ločiti vlado in politiko, ko gre ZIS v ekonomske posege. Tako pa že pred sprejemanjem novega programa govorijo o potrebi predhodnega soglasja CK ZKJ.

V nadaljevanju je moral Milosavljević odgovoriti tudi na vprašanje mladincev, kako je z odstopom Branka Mikuliča. Ta je obljubil, da bo v primeru več kot 100-odstotne inflacije odstopil s položaja predsednika ZIS, Milosavljević pa je dejal, da za takšno izjavo ne ve. Mlade je tudi zanimalo, zakaj nov protiinflacijski program, če starega ne uresničujemo in zakaj nenehno povečevanje državnega proračuna, če vemo, da je prav to eden glavnih razlogov inflacije. Spraševali so, zakaj ZIS dovoljuje emisijo denarja, s katero rešuje bankrota posameznih republik. Na vse to pa pravih odgovorov niso dobili, zato bi bilo prav, da v prihodnje organizatorji na festivale ne vabijo več politikov, ki konkretnih odgovorov ne znajo ali nočejo dati.

O kmetijstvu le pri malici

Strokovnjaki so razpravljali štiri ure

Razprava o kmetijstvu se je dotaknila številnih pomembnih vprašanj nadaljnjega razvoja te dejavnosti pri nas, ni pa ponudila nikakršnih odgovorov na vprašanja, kako trenutne razmere spremeniti, kje je sploh perspektiva našega kmetijstva in kje v njem mesto mladih.

Če sodimo po pripombah mladih udeležencev, so ti pričakovali vsaj kakšno spodbudno ugotovitev ali predlog, namesto tega pa so kmetijski ekonomisti, predstavniki zadrug, velikih kmetijskih predelovalnih organizacij ter šol ugotavljali stanje in se vračali v preteklost. Mladi pa so bili pri tem v glavnem poslušalci, le redki so lahko iz lastnih izkušenj ali znanja prispevali k razpravi.

Tako so udeleženci okrogle mize ugotovili, da smo kmetijstvo vpeli v družbeno reprodukcijo tako kot ostale panoge, pri tem pa je bil vpliv države ves čas prevladujoč. O kmetijstvu se je vedno odločalo mimo nosilcev dejavnosti, zato so razpravljalci zahtevali demokratizacijo agrarno-političnega odločanja. Ko so govorili o zasebnem kmetijstvu, ki ima še vedno 70 do 80 odstotkov površin, so ugotavljali da je nujno povečati zemljiški maksimum. Le tako bi vsaj nekoliko vrnili zaupanje kmetov v kmetijsko politiko, kar pomeni, da bi bila to le psihološka poteza, saj denarja za nakup nove zemlje kmetje ne bi imeli. To pa je po mnenju nekaterih tudi jedro vseh problemov v kmetijstvu. Tudi v družbenem sektorju poslujejo z vedno večjimi izgubami in je tehnološki nivo vedno nižji.

Ob vsem tem mladi na kmetijah ne vidijo perspektive, omalovaževanje kmetov in njihovega dela pa se odraža tudi pri šolanju na kmetijskih šolah. Tudi mldinska organizacija je doslej tem vprašanjem posvečala premalo pozornosti. Zato je eden od mladih razpravljalcev menil, da bi se morali kmetje predvsem bolje organizirati, saj ne morejo pričakovati, da bo nekdo drug reševal njihove probleme. Drugi pa so se zavzemali za uveljavitev tržnih zakonitosti v kmetijstvu, kar bi sicer pomenilo diferenciacijo kmetov glede na produktivnost, le to pa bi pripeljalo do bistvenih sprememb. Dokler pa bo kmetijstvo obrobna tema vseh razprav in se ga bodo spomnili le, ko bo čas za malico, sprememb niso mogoče, so menili mladi.

Sodijo delnice v socializem?

Imamo v Sloveniji in Jugoslaviji sploh takšna podjetja, ki bi jih bil kdo pripravljen kupiti, so se vprašali razpravljalci na okrogli mizi o delniškem vlaganju v razvoj našega gospodarstva. Odgovor je bil hiter in natančen – če jih imamo, jih je zares zelo malo – pojasnjuje pa ga dejstvo, da so naši gospodarski subjekti tako nesamostojni, da se ne zmorejo niti ukiniti sami. In komu potem služi monopol nad upravljanjem, ki je kot kaže glavna ovira vključitve delniških odnosov v naše gospodarstvo?

Podobnih vprašanj in odgovorov, ki jih ni bilo težko najti, je bilo v razpravi še več. Okrogla miza, ki je bila zelo dobro pripravljena, na njej pa so sodelovali tudi znani slovenski ekonomisti (slednji so za razliko od drugih strokovnjakov na vsem razumljiv način pojasnjevali delnice, tržne zakonitosti in pogoje gospodarjenja pri nas), naj bi dala čimveč predlogov za vključevanje delniškega vlaganja v razvoj našega gospodarstva. Med razpravljalci pa se je že takoj na začetku našlo več pesimistov kot optimistov, zato se je tudi razprava vrtela okoli političnih in ideoloških zadržkov pred delniškim vlaganjem. Delnice namreč takoj zadenejo na ovire v samoupravljanju, lastninskih odnosih in delitvi dohodka po delu, najbolj vprašljivi pa so upravljalski odnosi, ki so z uvajanjem delnic nujni.

Trditev, da bomo pri nas resnično imeli socializem šele, ko bomo vsi kapitalisti, ni iz trte izvita – prav tako pa je tudi jasno, da bi lahko prav delnice pripomogle k uvajanju tržnih zakonitosti in uveljavljanju kapitala v našem gospodarstvu. Delnice in trg vrednostnih papirjev sta le del tržnega gospodarstva, ki se ga – je menil

O pomenu delniškega vlaganja, ki ga je ocenil za pozitivno obliko usmerjanja kapitala, je govoril tudi član CK ZKS Jože Klemenčič. Poudaril je, da je potrebno zasebni kapital, ki ga je v državi veliko (če upoštevamo le grobe ocene bančnih prihrankov), preusmeriti iz gradnje vikend-hišic v družbeno koristne in gospodarsko akumulativne naložbe. Zato pa ne bodo dovolj le besede, potrebna bodo tudi spreminjanja zakonskih predpisov na tem področju.

nekaj razpravljalcev – pri nas najbrž bojimo. Zato je potrebno že takoj v začetku razčistiti dilemo med delničami in obveznicami, ki jih kot način vlaganja v gospodarstvo tudi ponujajo. Če že vlaganje v gospodarstvo, potem samo kot delnice, ki dajejo možnosti upravljanja in nadzora nad poslovanjem. Delnice pa so pri nas zaradi političnih in ideoloških stališč sporne, saj vzbujajo strah pred privatizacijo, zato tudi ni sporno, da v nekaterih sredinah podpirajo širjenje obveznic. Razpravo o delniškem vlaganju v naše gospodarstvo so nekateri primerjali tudi z razpravami o razvoju drobnega gospodarstva, ki odpirajo ali zavirajo možnosti za dejanski razvoj, le-tega pa še vedno ni kaj dosti videti.

Prav zaradi vsega tega je potrebno pravočasno – prav zdaj smo sredi priprav na spreminjanje Ustave in Zakona o združenem delu – in odločno zahtevati, da se tudi pri nas uveljavi pojem delnic. Brez strahu pred privatizacijo in ovijanjem v ideološko primerne novoskovanke, vsekakor pa z jasno opredeljenimi lastninskimi in upravljalskimi odnosi.

Proizvodnje so le bolj ali manj čiste

Mladi so dali pobudo za ustavitev naložb na Jesenicah in v Kidričevem

Ali je tehnologija brez stranskih vplivov na okolico sploh uresničljiva? Kakšen naj bi bil razvoj Slovenije, da bi zadostil prostorskim in ekološkim značilnostim pokrajine? Kako bo z velikimi projekti kot sta jeklarna na Jesenicah in TGA Kidričevo, ki bosta požrešna energetska giganta? Vse to so bila vprašanja, ki so jih zastavili na okrogli mizi o ekologiji in tehnologiji, ki pa, podobno kot kmetijstvo, ni bila deležna širše pozornosti.

V razpravi so sodelovali predstavniki velikih slovenskih gospodarskih organizacij kot so Slovenske železarne in Iskra, pa tudi strokovnjaki z raziskovalnih inštitucij, ekologi in mladi iz ekoloških skupin v Sloveniji. Ugotovili so, da čistih proizvodenj ni, da so lahko le bolj ali manj čiste. Da pa si morajo v gospodarstvu prizadevati, da bo čim manj slednjih, ker je to edina rešitev ekoloških problemov. Za to pa je potrebno gospodarstvo prestrukturirati na osnovi moderne tehnologije. Pri tem pa je potreben denar, ki ga imamo zelo malo in pa znanje, ki ga po mnenju nekaterih imamo, po prepričanju drugih pa ne. Vendar pa v svetu velja, da imaš določeno znanje takrat, ko ga znaš tudi v praksi uporabiti, pri tem pa v Sloveniji resnično zaostajamo.

V razpravi smo tudi slišali, da obstaja možnost uvedbe ekološkega antidumpinga s strani razvitih držav, kar pomeni, da slovensko gospodarstvo ne bo moglo več izvažati izdelkov, ki so cenejši zaradi proizvodnje z umazano tehnologijo. To pa lahko pomeni tudi, da se bo razvijala bazna industrija, ker njeni izdelki ekološko niso sporni.

Precejšen del razprave je bil namenjen velikima projektoma na Jesenicah in Kidričevem. Ugotovili so, da nekateri veliki energetski potrošniki že vlagajo v tehnologijo, ki potrebuje manj energije. Vendar pa so kljub temu menili, da bi bilo treba izračunati, kaj pomenita naložbi za slovensko energetiko in ju, če bi se to izkazalo kot najustreznejša rešitev, tudi ustavili. O tem bodo obvestili delegate republiške skupščine, ki naj bi zahtevali te izračune. Takšna ustavitev bi po mnenju udeležencev pomenila najcenejšo obliko proizvodnje električne energije v prihodnje, saj nobena nova elektrarna ne bo bolj poceni, kot ustavitev del. V razpravi pa so mladi predlagali tudi ustanovitev neodvisnega ekološkega raziskovalnega centra.

Pomoč Celja festivalu

Organizatorjem letošnjega Mladinskega festivala so bili v veliko pomoč v celjskem Kinopodjetju, Delavski univerzi in Glasbeni šoli, kjer so jim z razumevanjem ponudili potrebne prostore za izvedbo vseh plenarnih zasedanj, sekcijskih razprav in okroglih miz Festivala. Svoje pa so pridali tudi v medloškem Vrtnarstvu in celjski PTT, kjer so tamkajšnji delavci v rekordnem času priklopili vse telefone v informacijskem središču.

»Runkl-college« in avionački

Vsebinski del Mladinskega festivala so velikokrat popestrile tudi drobne, zabavne domislice. Recimo primerjave štafete s staro damo, celjske srednje kmetijsko-živilske šole z »runkl-college«, na prste preštevane republike in avtonomne pokrajine, medklic Celjana, ki ne bere Novega tednika, o tem da v našem časopisu o Festivalu nismo poročali in primerjava našega gospodarsko-političnega sistema z avtomobilom, ki se počasi kvari. Slednje je dr. Marjan Rožič komentiral, da bi bilo potrebno v starajočem se avtomobilu vsaj kdaj pa kdaj menjati šoferja, če ne ve, v katero smer naj pelje. Prometno navdahnjen pa je bil tudi predsednik slovenske mladine Tone Anderlič, ki je v času plenarnega zasedanja z odra v dvorani Kina Union spuščal papirnate aviončke. Delovna navodila je poskušal predati na najbolj »neopazen« način.

Tudi župan ni izjema!

Celjski župan Tone Zimšek je ob začetku Mladinskega festivala navdušeno obljubil, da bo spremljal razprave in spremljajoče dogajanje mladinske manifestacije v mestu ob Savinji in svojo obljubo je tudi v celoti držal.

Udeležil se je tudi koncerta skupine Laibach v golovški dvorani in ves večer vztrajal med svojo bazo. Ko je namreč glasbeno dogajanje na odru poskušal spremljati s tribune, ga je varnostnik prijazno opozoril, da to ni mogoče. »Moj direktor mi je naročil, da ne smem na tribune spustiti prav nikogar in, ker sem pameten, sem vhode zaklenil, ključev pa nimam pri sebi«, je pojasnil.

Nujni drugačni volilni postopki

V sekcijski razpravi o kadrovsko-organizacijski problematiki v mladinski organizaciji je bilo največ različnih mnenj prav o spremembah volilnih postopkov. Zdaj zadošča za izglasovanje posameznih kandidatov že tretina potrebnih glasov, v Celju pa so mladi predlagali večkrožni sistem glasovanja z izločanjem kandidatov.

Za posamezne funkcije v mladinski organizaciji naj bi izbirali med večimi kandidati, tisti, ki bi v prvem krogu dobil največ glasov, pa bi moral v nadaljevanju volilnega postopka dobiti vsaj 51 odstotno podporo. O tem predlogu zaenkrat še razmišljajo, vendar naj bi veljal za vse oblike mladinske organiziranosti. Čeprav zanj ni statutarnih osnov, naj bi ga v pravila o svojem delovanju vključile tudi občinske konference mladih. Ob tem pa so se pojavili tudi prvi pomisleki slovenskih mladincev, saj tožijo, da je vse manj mladih, ki bi hoteli sprejemati odgovorne funkcije. Včasih pa se dogaja tudi to, da je sicer kandidat pripravljen sprejeti funkcijo, a volilno-programske konference niso sklepčne in ga ne morejo potrditi. Ob tem, da bi uvedli večkrožni volilni sistem bi se te težave le še povečale, vsekakor pa bi bilo zadoščeno želji in potrebi, da dobijo mladinski funkcionarji dejansko in večinsko podporo svoje baze.

Sicer pa je komisija, ki spremlja kadrovsko-organizacijsko problematiko v Zvezi socialistične mladine Slovenije, pripravila vrsto predlogov za spremembo pravil o delovanju mladinske organizacije, ki bodo za sabo potegnile tudi spreminjanje Statuta. Načeta so vprašanja organiziranosti mladinske organizacije, razmišljanja o tem, da bi klasično organiziranost v osnovne organizacije nadomestili z novimi oblikami delovanja, ki bi jih morali najprej formalno uveljaviti, delovale pa bi preko delegatskega sistema. Prav zaradi tega je potrebno v Sloveniji v okviru mladinske organizacije izvesti tudi javno razpravo o delegatskem sistemu in njegovem delovanju v republiški konferenci. Mladi namreč menijo, da je preveč njihovih delegatov profesionalnih mladinskih funkcionarjev, vendar je tudi res, da le-ti lahko obdržijo kontinuiteto dela. Ob tem so mladi tudi predlagali, da bi v republiški konferenci ocenili možnosti oblikovanja prostih delegatskih mest. Ta mesta bi lahko občasno zapolnjevali tudi predstavniki alternativnih gibanj, vendar je potrebno predhodno razmisliti o formalnih možnostih takšnega vključevanja, saj so nekateri mladinci upravičeno razmišljali, da bi tako alterativna gibanja institucionalizirali.

Nekateri predstavniki občinskih konferenc so razmišljali tudi o odpravi sklepčnosti in drugih pogojev za formalno delovanje te družbeno politične organizacije, vendar bi s tem odpadla legitimnost dela. Tudi sklepi, ki bi jih na takšen način sprejeli, bi bili močno vprašljivi, v delovanju mladinske organizacije pa bi lahko prišlo do zlorab in manipulacij posameznikov. Slovenski mladinci tudi odločno vztrajajo, da se v izboru predsednika Predsedstva zvezne konference jugoslovanske mladine odločno vztraja na vseh načelih federativnosti in ne sme biti porušeno nobeno načelo suverenosti. »Iz ruševin namreč še nikoli ni zrasla nova hiša«, so poudarili razpravljalci.

Od petka do nedelje je bilo središče mesta dosti bolj živahno kot sicer ob koncu tedna. Mladi so se med razpravami zbirali na ulicah, nekateri tudi posedeli, predvsem pa razpravljali in klepetali o tem in onem. Če bi lahko rekli, da letošnji festival ni prinesel prav nič novega (to pa vseakor ne drži), potem bi morali biti vsi skupaj veseli vsaj novosklenjenih prijateljstev, ki se jih je v teh dneh stkalo veliko.

Hibridni sistem ne more več vzdržati

Mladi so za neporedne volitve

Mladinska organizacija je že na kongresu v Krškem sprejela sklep, da sproži široko javno razpravo o neposrednih volitvah, uresničevati pa ga je začela šele na festivalu v Celju z okroglo mizo na to temo. Bila je prispevek k oblikovanju lastnih mladinskih stališč, samostojnih, celovitih rešitev, ki jih nameravajo mladi ponuditi v javno razpravo kot alternativno gradivo o dograjevanju volilnega sistema SZDL.

Razlika med obema predlogoma je bilo mogoče jasno zaznati že med razpravo, čeprav so se vanjo zaradi visoke strokovnosti vključili le redki mladinci. Kot je ugotavljal **Vlado Gerič**, ki je okroglo mizo vodil, taktika čakanja in kompromisov doslej ni obrodila sadov, zato je mladina proti kompromisom – tudi v volilnem sistemu.

Osnovno zahtevo po neposrednih, enostavnih in demokratičnih volitvah, s pomočjo katerih bi imel vsakdo pregled nad dogajanji, so dopolnili s konkretnimi predlogi: na primer za ukinitev družbenopolitičnega zbora ter razširitev zbora združenega dela, če ta ostane, na vse ljudi, saj je delo generično bistvo človeka in ekonomska in eksistencialna prikrajšanost zunaj dela ne more biti razlog za odtegovanje demokracije.

Spreminjanje volilnega sistema samo po sebi po mnenju razpravljalcev ne spreminja veliko, posredno pa pomeni bistven premik. Ekonomske spremembe zahtevajo spremembo razmerja političnih sil, te pa spet spremembe v sami strukturi, razdelitvi politične moči. Spremembe v volilnem sistemu bodo pripeljale do spremembe nosilcev družbene in politične moči in s tem odprle možnosti za reševanje današnje krize v Jugoslaviji. Sprememba volilnega sistema mora biti nujni sestavni del spreminjanja Ustave, v katero morajo biti vgrajeni tudi mehanizmi nadzora nad organi, ki vladajo v imenu ljudstva: odstop, razrešnica odpoklic.

Najobsežnejši vsebinski del razprave so prispevali Mile Šetinc, Ciril Ribičič in Matevž Krivic. Mile Šetinc je med drugim ugotavljal, da med izhodišči, cilji in rešitvami, ki jih je pripravila komisija za dograjevanje volilnega sistema, ni mogoče najti kompromisa in bo morala odločiti javna razprava. Ciril Ribičič je pojasnil delo zvezne ustavne komisije ter vpliv različnega odnosa do neposrednih volitev v republikah in pokrajinah, kar je ob glasovanju pripeljalo do kompromisnega predloga. Matevž Krivic je menil, da tisto, kar ponuja predosnutek zvezne Ustave sploh niso neposredne volitve, saj v njem ni alternativ, ki v javnosti že obstajajo. Prav tako je o njegovem vprašljiva usoda slovenskih predlogov, saj za sprejem v zvezni skupščini zadošča dvotretjinska večina – torej bo mogoče ustavne amandmaje samo v celoti sprejeti ali zavrniti. Ciril Ribičič je zato opozoril, da je to mogoče razrešiti edino takoj po javni razpravi, ko mora Slovenija jasno in glasno povedati, k čemu v nobenem primeru ne namerava dati soglasja. Takrat mnenje posamezne republike ne bo nepomembno, saj bi lahko zavrnitev vseh amandmajev pomenila izbruh politične krize. Razpravljalci pa se tokrat niso poenotili ob vprašanju, do katere ravni bi naj veljal neposreden način volitev.

Za svobodo obveščanja – samo kako?

Mladi za spremembo Zakona o javnem obveščanju, za širitev slišnosti Radia Študent in za alternativno televizijo

Nezadovoljstvo s pred dvema letoma sprejetima zveznim in republiškim zakonom o javnem obeščanju je bilo živo že ob sprejemu, zaostrilo pa se je zadnje mesece ob zaplembah mladinskih časopisov Mladine in Katedre. To je tudi spodbudilo Republiško konferenco ZSMS, ki sta se ji pridružila uredništvo Teleksa in celjska občinska konferenca, da je pripravila okroglo mizo o svobodi obveščanja.

Okroglo mizo je vodil **Mojmir Ocvirk**. Razprava je bila živahna, a se je preveč izčrpavala z opisovanjem konkretnih primerov zaplembe mladinskih medijev in obnašanja »oblasti«. Razpravljalci si tudi niso bili enotni, kaj in kako je sploh potrebno spremeniti, da bi bilo več svobode v obveščanju – edini so si bili le, da je svobode premalo. Pokazali so sicer na konkretne člene zakona o javnem obveščanju, ki jih je potrebno spremeniti, vendar je bilo slišati tudi mnenja, da zakon sam po sebi ne bi bil slab, če bi ga v resnici spoštovali. Zakon tudi ni kriv za vrsto formalnih in neformalnih pritiskov na uredništva, za razne telefonske in osebne pogovore z uredniki, za samocenzuro. V zvezi s tem so ponovno sprožili vprašanje imenovanja odgovornih urednikov, odgovornosti virov obveščanja, materialnega stanja in sistema financiranja.

Jože Vogrinc, član izdajateljskega sveta Mladine, je na primer podrobno ilustriral, kako zakon o javnem obveščanju prav zahteva anarhičnost pri njegovem uveljavljanju, saj prihaja sam s seboj v navzkriž ter omogoča popolno odvisnost od dnevnih političnih potreb in frakcijskih bojev političnih struktur. **Lenart Šetinc**, izvršni sekretar CK ZKS je kot pot do več svobode v obveščanju izpostavil znanje, odgovornost in samostojnost sredstev javnega obveščaja, demokratizacijo družbenih odnosov, poenostavitev zakonodaje, sistem financiranja, ki bi onemogočal odvisnost samo od enega vira ter kulturo dialoga in politično kulturo.

Precej očitkov je bilo izrečenih osrednjim glasilom, češ, da so povezana s politično in partijsko oblastjo ter Radioteleviziji Ljubljana, ki s svojim monopolom ovira ustanavljanje alternativnih mladinskih radijskih in televizijskih postaj.

Sklep razprave je bil, da je potrebno dati pobudo za spremembo zakona o javnem obeščanju in zakona o prepovedi zlorabe obveščanja, ki bi moral biti jasen, da bi se vedelo, kdaj se z objavo neke informacije zakon krši in kdaj ne. Prav tako je bila dana pobuda za širitev dosega Radia Študent iz Ljubljane na celotno Slovenijo ter pobuda za alternativno (ali avtorsko) televizijo.

Stari dami tudi šminka ne pomaga

Uvodna razmišljanja, da stare dame tudi šminka ne pomladi in da smo vsi Jugoslovani dobri poznavalci nogometnih in štafetnih afer, malce pa tudi turističnega gospodarstva, so se nadaljevala v ugotovitve, da je potrebno čimprej poiskati nove oblike praznovanja Dneva mladosti. Trditev sekretarja Zveznega odbora za pripravo praznovanja Dneva mladosti Milana Lazovića o tem, da je do 25. maja 1988 še dovolj časa za spremembe in izboljšave, je gleda na izkušnje prejšnjih let kaj slaba tolažba.

Kljub uvodnem nagovoru Igorja Lavša, ki je vodil razpravo, da ne bi ocenjevali letošnjih napak, ampak razmišljali o prihodnosti obeleževanja Dneva mladosti, se razpravljalci niso pustili ugnati. Že takoj v začetku so zahtevali, da se platforma štafete spremeni in se vanjo vnese več svežine – kasneje pa so zahteve postajale ostrejše in doslednejše. Mladina ne potrebuje »folklornega obreda stadionske telovadbe«, svoj praznik bi radi praznovali drugače. Eden izmed razpravljalcev, slovenski mladinec, je zahteval da njegova organizacija pred 25. majem 1988 izpelje referendum o tem, ali še želimo štafeto. Če se večina odloči, da štafete ne potrebuje, potem ostaja le še bojkot, ki mora biti dosleden in celovit. Sicer pa so mladi odločno zahtevali, da se zaključna prireditev preseli iz beograjskega stadiona. Način praznovanja – o tem, če bo to nova oblika multimedialnega projekta v vseh republikah in pokrajinah, se morajo mladi še odločiti – mora biti vsekakor drugačen. Zajemati mora mladinsko ustvarjalnost, njihovo prepričanje in znanje, na noben način pa ne sme ostati stereotipni ostanek preteklosti.

Razpravljalci so tudi menili, da vodstvo slovenske mladine ni vselej in dovolj odločno uveljavljalo zahtev svoje baze, saj se je prevečkrat uklanjalo odločitvam zvezne konference.

Ocena slovenske mladine, da zaključni spektakel na beograjskem stadionu ne služi ničemur drugemu kot le vizuelnemu prelivanju barv in ga brez pomoči Jugoslovanske ljudske armade sploh ne bi zmogli pripraviti, pa je v času po letošnjem Dnevu mladosti dobila podporo tudi med mladimi iz drugih republik in pokrajin. Sicer pa je tudi Milan Lazović na celjski razpravi ugotovil, da festivalski način obeleževanja meseca mladosti ni slab, že zato ne, ker je po prvih ocenah pritegnil zanimanje več kot 300 tisoč slovenskih mladincev.

Ni samo vsebinsko-izobraževalno delo, mladi so v času festivala našli dovolj časa tudi za kulturno-zabavno življenje. Dvorano Zavoda Golovec je ob koncertu skupine Laibach napolnilo več kot dva tisoč obiskovalcev, veliko zanimanja pa je bilo tudi za rock-veselico s skupinami Miladojka youneed, Videosex in Reflex ter nastope na Tomšičevem trgu. Vladko Skale, Epidemic ter Phone-box vandals, predvsem pa seveda gledališčniki Ane Monro, ki jih vidimo tudi na sliki, so pritegnili oči in ušesa Celjanov in mladih iz vse Slovenije.

Kjer osel leži . . .

V naši družbi so mladinci tisti, ki najbolj glasno opozarjajo na probleme onesnaženosti okolja. Kaže pa, da je tudi med mladimi le peščica takšnih, ki jim skrb za okolje ne leži le na jeziku, ampak se tudi obnašajo v skladu s svojimi ekološkimi načeli.

Kaj naj si misli človek o ekološkem gibanju mladih, če najde pred zgradbo, v kateri je mladinska zabava, pravo smetišče plastičnih kozarcev, cigaretnih ogorkov, papirčkov in drugih odpadkov. Prav to je bilo videti v soboto pred Celjskim Narodnim domom, v katerem je bila mladinska veselica. In da bo ironija še večja: prireditev je bila organizirana v okviru mladinskega fistivala, na katerem so mladinci razpravljali tudi o onesnaženem okolju.

Morda pa mladi menijo, da so usodne za naše okolje le tone žveplovega dioksida, ki jih tovarne spuščajo v zrak in hektolitri kemikalij, ki se pretakajo po naših rekah.

Prav je, da mladi niso brezbrižni do umirajoče narave, da zahtevajo večjo pozornost do okolja, da se borijo proti jederski energiji. Toda prav bi bilo, če bi kdaj požugali tudi v svoje vrste. Ali bo mladinec, ki danes »krasi« cvetlična korita s plastično nesnago, jutri, ko bo kot odrasel človek usodneje odločal tudi o naši ekološki vsakdanjosti, res bolj ekološko zaveden, kot je dandanes?

»Aha, mladi so razpravljali o ekologiji,« je smetišče pred Narodnim domom komentiral mimoidoči (nemladinec). Sicer pa, saj vemo: kjer osel leži . . .

NADA KUMER

Letošnjega 2. Mladinskega festivala v Celju se je udeležilo več kot 400 mladih iz vse Slovenije, dogajanje treh festivalskih dni pa je spremljalo 42 novinarjev iz vse Jugoslavije. Največ jih je bilo iz Slovenije, prišli pa so tudi iz redakcij Borbe, Tanjuga, Večernjih novosti in zagrebškega Omladinskega radia. Za Radio Celje in Novi tednik pa so poročali: Milena Brečko-Poklič, Tatjana Cvirn, Ivana Fidler ter fotoreporterja Edi Masnec in Edo Einspieler.

Najsodobnejša lekarna na Celjskem v Slov. Konjicah

Odprta je mesec dni, slovesnost ob prazniku

V Slovenskih Konjicah je že dober mesec odprta najsodobnejša lekarna na celjskem območju in edina, ki zadošča vsem predpisom, slovesno pa jo bodo odprli prihodnji petek v okviru prireditev ob konjiškem občinskem prazniku.

Za ureditev 300 kvadratnih metrov površin in za nakup opreme je bilo potrebnih 350 do 400 milijonov dinarjev. Največji delež denarja je zagotovila delovna organizacija Konus, prispevala pa je tudi občinska zdravstvena skupnost in delno Celjske lekarne. To je edina lekarna v občini. Preselili so jo iz stare stavbe, ki so jo porušili ob urejanju okolice nove poslovne stavbe Konusa.

V novi stavbi so poleg prodajnega prostora urejeni po predpisih skladiščni prostori, prilagojeni različnim potrebam. Ustrezno je urejen tudi priročni laboratorij, prostor za destilacijo vode, pomivalnice in ostali pomožni prostori. Kot je dejal direktor Celjskih lekarn **Jože Gorenc,** bi takšna lekarna zadoščala tudi za potrebe Celja, le da bi v Celju morali urediti še centralni laboratorij.

V konjiški lekarni je zaposlenih osem delavcev, njihovo delo vodi farmacevtka **Anka Lepener.** Lekarna je odprta vsak dan od 7.30 do 13. ure in od 14. do 20. ure ter ob sobotah do 13. ure. Dežurstvo je še naprej urejeno v lekarni Center v Celju, saj ni v Konjicah kadrovskih možnosti, pa še veliko predrago bi bilo. V Celjskih lekarnah so tudi ocenili, da je potreb po nujnih zdravilih tako malo, da povsem zadošča ena dežurna lekarna za vse območje.

Lekarniška služba je sedaj v Slovenskih Konjicah vzorno urejena, še večjo dostopnost do zdravil pa bo s predvideno izgradnjo lekarne v Zrečah.

MILENA B. POKLIČ

Preboldski sprehod v ognju

Predstavniki trgovskih delovnih organizacij, gasilskih društev, občinskih gasilskih zvez in drugi iz Srbije in Hrvaške so se minuli petek udeležili drugega posvetovanja o uporabnosti in učinkovitosti zaščitnih oblačil iz programa Neplam in Preflam, ki je bilo v Preboldu. Tamkajšnja tekstilna tovarna namreč izdeluje oblačila, ki so idealna za posredovanje pri požarih. Prikazali so tudi, kako poteka posredovanje v teh oblačilih ob posameznih požarih. S podobnimi posveti in prikazi bodo nadaljevali tudi v prihodnje.

DARKO NARAGLAV

Franc Cvetko

Miro Podbregar

Marija Canjuga

Mariborčani obiskali Prebold

Narodni heroj Slavko Šlander se je rodil v Kaplji vasi pri Preboldu, po njem pa se imenuje tudi ena izmed mariborskih krajevnih skupnosti.

Stiki med mariborsko krajevno skupnostjo Slavko Šlander in krajevno skupnostjo Prebold so se pričeli pred osmimi leti. Letos so bili v gosteh v Preboldu Mariborčani, Prebolčani pa so jim pripravili tudi lep sprejem v lovski koči pod Golavo. Kakšen je pomen vsakoletnih srečanj, smo povprašali nekaj udeležencev.

Franc Cvetko, predsednik KO ZZB NOV v KS Slavko Šlander Maribor: »Že to, da smo našo krajevno skupnost poimenovali o preboldskem rojaku, Slavku Šlandru, pove vse. Veseli smo, da se vsako leto srečamo, enkrat v Preboldu, drugič v Mariboru. Mislim, da bo treba dosedanje stike še poglobiti in jih razširiti še na kaj drugega kot le na srečanje enkrat v letu. Možnosti so v kulturi, športu, turizmu . . .«

Mirko Podbregar, predsednik KO ZZB NOV Prebold: »V dosedanjih srečanjih smo se dobro spoznali. Lahko bi rekli, da poznamo razvojne načrte obeh krajevnih skupnostih, probleme in težave in nenazadnje tudi zanimivosti obeh krajev. Upam, da so bili mariborski gostje letos zadovoljni z obiskom, sodelovanje pa bi lahko še pogobili«

Marija Canjuga, članica KO ZZB v KS Slavko Šlander Maribor: »Tovrstna srečanja so zelo pomembna, še zlasti sedaj, ko smo zaradi težav v naši družbi začeli pozabljati na pridobitve revolucije NOB. V Preboldu sem prvič in presenečena sem nad gostoljubnostjo gostiteljev.«

DARKO NARAGLAV

Številna gasilska tekmovanja

V Ribnici na Dolenjskem je bilo republiško prvenstvo za gasilske enote pionirjev, pionirk in veteranov, kjer so nastopili tudi mnogi predstavniki s celjskega območja.

Predkongresnih tekmovanj se je udeležilo kar 1173 tekmovalnih enot, kar pomeni, da je tekmovalo 11.730 pionirk in pionirjev, katerih cilj ni samo tekmovanje, ampak strokovno usposabljanje in pridobivanje fizično kondicijskih sposobnosti in spoznavanje gasilske opreme ter orodja. V predtekmovanjih je v vsej Sloveniji nastopilo največ najmlajših enot iz Ptuja 79, sledijo pa Šmarje pri Jelšah 64 in Žalec 45 enot.

Sledila so občinska tekmovanja, kjer pa je bilo največ enot na savinjskem območju 33, sledijo pa Celjani s tridesetimi enotami, kar pomeni, da je skrb za najmlajši rod gasilcev na našem območju dobra. Med pionirji A je četrto mesto osvojila ekipa Dobje, med pionirkami A Prožinska vas šesto mesto, med pionirji B Dobrna četrto in med pionirkami B Šoštanj drugo mesto. Med veterani so bili predstavniki Šaleka iz velenjske občine drugi, med veterankami pa so slavile predstavnice Lokrovec – Dobrova pri Celju.

Mladinci in mladinke, člani in članice, teritorialna in industrijska gasilska društva, poklicne enote, gasilske ekipe JLA in civilne zaščite pa bodo imeli republiško prvenstvo 10. in 11. oktobra v Kopru, kjer bo nastopilo 240 enot ali 2400 gasilcev, katerim se bodo pridružili kot gostje še gasilci štirih enot iz Avstrije in dveh z Madžarske. Tudi v Kopru bo celjsko območje močno zastopano. Med mladinkami bosta nastopili enoti Šentjurja in Gorice ob Dreti, mladinci Škofja vas, člani do 30 let Slov. Konjice, Teharje, Zreče, Jagnjenica, Škofja vas, Gorica ob Dreti in Braslovče, člani nad 30 let Škofja vas, Teharje, Slov. Konjice, Šmarje in dve ekipi iz T. Velenja, ženske do 25 let Lokrovec – Dobrova in Šalek, ženske nad 25 let Škofja vas, Kozje in Bevče, industrijske enote A Železarna Štore in TUŠ Šoštanj, B Papirnica Radeče in REK T. Velenje, ženske A Železarna Štore, TT Prebold in TUŠ Šoštanj, B Železara Štore, poklicne enote Zavod za požarno varnost Celje in Cinkarna, civilna zaščita ženske EMO in TVO Škofja vas ter moški združeni odred Šoštanj.

TONE VRABL

Mladinski zobozdravnik v Celju

Včeraj sta se v Celju sestala predsedstvo otroških in preventivnih zobozdravnikov Jugoslavije ter organizacijski odbor za pripravo jugoslovanskega stomatološkega kongresa 1988. V Celju so se med drugim sestali zaradi dosežkov mladinskega zobozdravstva na področju preventive v Celju, sicer pa je iz Celja tudi generalna sekretarka sekcije – dr. Danica Homan.

OBRAZI

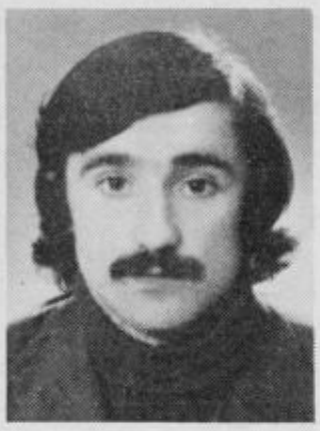

Janko Romih

Če vprašaš, kdo je prvi mož v občinski upravni stavbi v Šmarju, bo vsakdo izstrelil, kot iz topa: Janko!

Najbrž bo to kar držalo in niti sam šmarski župan glede tega nima pripomb. Janko je res tisti človek, ki pozna anatomijo hiše, v kateri je zaposlen, do potankosti.

Že osem let je njegovo mesto ob vhodu v občinsko stavbo. Je telefonist, usmerjevalec »prometa«, svetovalec, – prvi človek torej, s katerim se občan sreča, predno ga Janko napoti do te ali one službe, tega in onega referenta, do tega in onega predsednika ali do samega šmarskega župana. In da bi mu slučajno pri delu hišnega telefonista ne ostalo kaj prostega časa, Janko še razmnožuje gore materialov, jih spenja, fotokopira, skrbi za nabavo pisarniškega in potrošnega materiala, skrbi, da v kuhinji ne zmanjka »surovin« za malice . . . »Največ je dela, kadar je treba razmnožiti in urediti materiale za zasedanje občinske skupščine. Takrat je treba ostati še popoldne,« pravi Janko Romih in še, najbrž čisto upravičeno doda, da je plača za vse to, kar dela, premajhna. S tem se na občini sicer marsikdo strinja, ampak od tega Janko nič nima.

Nihče ne more uiti njegovemu budnemu očesu. Ve za vsak vstop in vsak izstop iz hiše. Takoj ve povedati: ta in ta je šel tja in tja in se vrne takrat in takrat . . . referent ta in ta se je pravkar vrnil, najdete ga v sobi . . . vse ima v glavi kot računalnik. Tudi večino telefonskih številk.

Janko je tudi gasilec, dolgoletni član društva v Šmarju. Pred kratkim je delal še kot biljeter v kino klubu v Šmarju, bil istočasno še dežurni gasilec in pomočnik hišnika v Domu kulture. Rad gleda filme, rad bere. Janko je tudi tisti, ki sestavlja križanke za občinsko glasilo. Jezi se zaradi leksikonov, ker novih ni nikjer dobiti. Sicer pa se Janko malokdaj jezi. Da je dobra volja najbolja, pravi. Najbrž ga imajo tudi zato »na občini« vsi radi.

MARJELA AGREŽ

MERX HOTELI GOSTINSTVO

SOZD MERX CELJE
DO HOTELI GOSTINSTVO CELJE
TOZD Gostinstva inturizma Celje

objava prosta dela in naloge

1. vodenje kuhinje v Hotelu Merx

Pogoji:
– V. stopnja strokovne izobrazbe gostinske smeri
– 4 leta delovnih izkušenj na ustreznih delih in nalogah

Z vodenje izmene v kuhinji Hotela Merx

Pogoji:
– IV. stopnja strokovne izobrazbe gostinske smeri
– 3 leta delovnih izkušenj na ustreznih delih in nalogah

3. Pomoč pri vodenju recepcije v hotelu Merx

Pogoji:
– V. stopnja strokovne izobrazbe gostinsko-turistične smeri
– 2 leti delovnih izkušenj na ustreznih delih in nalogah
– aktivno znanje tujega jezika

4. Priprava zahtevnih jedi v restavraciji Hudinja

Pogoji:
– IV. stopnja strokovne izobrazbe gostinske smeri
– 2 leti delovnih izkušenj

Prijave z dokazili o izpolnjevanju pogojev naj kandidati pošljejo v 8 dneh na naslov: SOZD MERX CELJE DO HOTELI GOSTINSTVO CELJE DSSS, Cankarjeva 1

Kandidati bodo izidu obveščeni po opravljeni izbiri.

Mesec požarne varosti

Oktober je vsako leto mesec požarne varnosti. Prireditve v mesecu požarne varnosti bodo po vsej Sloveniji približno enake, mi pa predstavljamo program, ki so ga pripravili v celjski občini.

V ospredju bodo intenzivni preventivni pregledi in programi za izobraževanje krajanov, delavcev in mladine s področja požarne varnosti, kar bodo speljali preko gasilskih društev in organizacij združenega dela. Z občinsko konferenco socialistične zveze in sindikatom bi pripravili tri problemske konference o najbolj požarno ogroženih področjih v krajevnih skupnostih in delovnih organizacijah. Začeli so z akcijo za ustanovitev društev mladi gasilec po šolah, kjer so za to možnosti (F. Roš, Hudinja, Frankolovo in Dobrna). Izvedli bodo tudi tri sektorske vaje ter še občinsko, ki bo v kraju, kjer bo proslava dneva gasilca (Lokrovec ali Strmec). Med mladimi po gasilskih društvih bodo izpeljali kviz o požarni varnosti, koncem leta pa se naj bi najboljše ekipe udeležile občinskega tekmovanja.

Ob vsem tem bodo posamezna društva imela še svoje akcije, domovi in zavod za požarno varnost bodo vsem na ogled, gasilci pa bodo pojasnjevali prednosti posamezne opreme.

T. VRABL

KOMENTIRAMO

Beli Igor prihaja

»Jutri v soboto ob treh pride pred vaš blok BELI IGOR krompir po 15 starih jurjev kila za ozimnico,« nas je pred nekaj dnevi razveselil listek na vhodnih vratih. Nismo bili veseli niti kilave slovenščine, niti tega da bo verjetno krompir dobil noge in prišel na naše dvorišče kar sam; neizmernemu veselju vseh dvestotih stanovalcev je botrovala Igorjeva cena, ki je bila kar za 30 dinarjev nižja od tiste v bližnji samopostrežnici.

Trgovci, ki na Celjskem preskrbujejo prebivalstvo z ozimnico, so letos tudi papriko prodajali dražje od zasebnikov in preprodajalcev z regijskih tržnic. Ozimnična paprika je stala v trgovinah namreč 440 dinarjev, na celjski tržnici pa 400 ali celo manj. Že res, da so cene trgovcev morda upravičene, saj morajo s cenami pokriti veliko stroškov, po drugi strani pa zagotavljajo preskrbo skozi vse leto. Vendar so minili časi, da bi zaradi omenjenega zahtevali od ljudi, da kupujejo dražje, ko vemo, da marsikatera družina še komajda poveže en konec meseca z drugim.

Zato bi bilo prav, kot je to že storil tudi svet za življenjske in delovne pogoje pri celjskih sindikatih, da spodbudimo »samooskrbo« preko sindikatov združenega dela; v marsikaterem kolektivu se bodo lahko delavci po takšni klasični, neposredni poti oskrbeli z ozimnico ceneje.

Konec koncev bo to tudi šola regijskim trgovcem, ki bi glede na količino ozimnice, ki jo prodajajo, morda vendarle lahko bili konkurenčnim zasebnikom vsaj v prihodnjih letih.

BRANE PIANO

Čistoča v kuhinjah

V laški občini so lahko kar zadovoljni s čistočo v obratih družbene prehrane ter v kuhinjah vrtcev in šol.

Sanitarna inšekcija te občine je iz analiz, ki jih je opravljala od januarja lanskega leta do letošnjega junija ugotovila, da je manj kot četrtina vzorcev nesnažnih. O higijenski oporečnosti lahko govorimo le takrat, ko je takšnih vzorcev več kot polovica. Tudi, ko so merili biološko in energetsko vrednost obrokov so ugotovili, da ustrezajo predpisom. Za obrate družbene prehrane pa menijo, da v obrokih prevladuje energetska nad biološko vrednostjo, ker obroki vsebujejo preveč maščob in beljakovin.

V šolah in vrtcih niso imeli zastrupitev s hrano od leta 1976, v obratih družbene prehrane pa sta bili zastrupitvi leta 1982 v TIM Laško in Papirnici Radeče.

Skladno s predpisom imajo vsi obrati urejeno sistemsko kontrolo, ki jo odpravlja zavod za socialno medicino in higijeno iz Celja.

VVE

Cesta na Skomarje urejena

Cesta iz Zreč na Skomarje, ki jo je lani razdejalo neurje, je spet urejena vsaj tako ali še bolje kot pred neurjem. Z roko v roki so se je lotili vodarji, cestarji in elektrogospodarstvo ter uredili nabrežje Dravinje, utrdili in asfaltirali cestišče ter ponovno položili pretrgane kable za malo hidroelektrarno, ki je na tem delu Dravinje. Tako so uredili en kilometer ceste, krajani Skomarja pa že zbirajo denar, da bi asfalt še podaljšali.

MBP

Bolni z multiplo sklerozo v Celju

V soboto se bo v Celju zbralo preko 70 bolnikov z multiplo sklerozo iz celjskega območja. Ustanoviti nameravajo podružnico celjskega območja Društva bolnikov z multiplo sklerozo Slovenije. Za predsednico je predlagana Ida Brečko iz Celja. Na srečanju pričakujejo tudi predsednika slovenskega društva Alojza Ješelnika ter zdravnike, strokovnjake za pomoč bolnikom s to težko boleznijo, ki jim bodo predstavili najnovejša spoznanja v svetu na tem področju.

MBP

PRIREDITVE

Slovensko ljudsko gledališče Celje: Četrtek, 1. okt. ob 19.30 uri: ZGRABITE SGANARELA. Za abonma četrtek in izven.

Petek, 2. okt. ob 18. uri: J. B. Moliere: ZGRABITE SGANARELA. Za abonma Laško in izven.

Sobota, 3. okt. ob 17. uri: J. B. Moliere: ZGRABITE SGANARELA. Abonma sobotni popoldanski in izven.

Kulturni dom Zarja Trnovlje: V trnoveljskem kulturnem domu Zarja bo v soboto, 3. oktobra ob 16. uri predstava Nikolaja Erdmana Samomorilec. Predstavo bodo uprizorili člani kulturno umetniškega društva Zarja, pripravili pa so jo v okviru srečanja gledaliških skupin celjske regije in režiserskem seminarju, ki bo od petka do nedelje na Dobrni in v Trnovljah.

Dvorana Narodnega doma Celje: V veliki dvorani Narodnega doma bo danes, 1. oktobra ob 16. uri proslava ob 20-letnici delovanja Društva za pomoč duševno prizadetim osebam in mladostnikom. V kulturnem programu bosta nastopila mlajši mladinski pevski zbor Ivanke Uranjek in gojenci za delovno usposabljanje Miha Pinter iz Dobrne, na proslavi pa bodo podelili tudi društvena priznanja.

Hotel Dobrna: V razstavnem prostoru Zdravilišča si lahko še do nedelje, 4. oktobra ogledate razstavo slikarskih del, ki so jih avtorji ustvarili na letošnjem Ex Tempore Dobrna 87. Na ogled so dela trinajstih avtorjev.

Dom kulture Titovo Velenje: Člani Fotokluba Zrno iz Titovega Velenja pripravljajo v prihodnjih dneh tradicionalno razstavo fotografskih izdelkov fotografov amaterjev treh dežel: Furlanije-Julijske krajine, Koroške in Slovenije. Razstavo bodo za ogled odprli v nedeljo, 4. oktobra ob 11. uri v Domu kulture. Tematsko so razstavo oblikovali na dva dela in sicer na del, ki govori o ekoloških problemih in drugi del po prosti presoji avtorjev, na ogled pa bo okrog 130 fotografij v črno beli in barvni tehniki.

Knjižnica Edvarda Kardelja Celje: V knjižnici Edvarda Kardelja na Muzejskem trgu je odprta razstava o življenju in delu pisatelja in dramatika Antona Novačana, ki so jo pripravili ob 100. obletnici pisateljevega rojstva. Razstava bo odprta do 21. oktobra.

Likovni salon Celje: V celjskem Likovnem salonu je odprta razstava slikarskih in grafičnih del Otona Polaka. Razstava je izbor del iz avtorjeve retrospektivne predstavitve v Mariboru, v Celju pa bo na ogled do 6. oktobra.

Pokrajnski muzej Celje: V stari grofiji Pokrajnskega muzeja v Celju je odprta razstava z naslovom Muzejske pridobitve zadnjih let. Razstava bo odprta do 31. oktobra.

V SPOMIN

dr. Rudi Lešnik

Smrt vsakega človeka je za koga boleča, kadar pa ugasne ustvarjalni um človeka, kakršen je bil Rudi Lešnik, je to izguba za ves narod. Podvojena je ta izguba tudi zato, ker nam ljudi njegovega obsežnega znanja in raziskovalne sle hudo primanjkuje, in ker se je zgrudil v letih, ko bi zbrano znanje, izkušnje in modrost dosegali vrhunske dosežke, kajti od obsoteljskega fantiča na bregu reke, ki veže dva bratska naroda, je pogumno zakorakal v svet, ki se mu je širil v vse večjih krogih, kot za kamnom valovi na vodni gladini. A ne le v dalj in dlje, tudi vse višje, k zasluženim častem in vse globje v razsežnosti uma.

Na Celjskem, kamor ga, orača, veže veliko zasejanih brazd, mu bo v mnogočem spomin trajen. Po končanem študiju je učiteljski službi dodal še javno, družbeno delo, a v takratnem Celjskem tedniku in Večeru je začel objavljati sporočila o dogodkih najprej iz kraja službovanja, potem vse širše, kot se je širilo njegovo spoznavanje. In kot je preraščalo njegovo spoznavanje v razmišljanje, tako so novice zamenjali članki, komentarji, razprave in eseji. Tako je rastel kot časnikar, saj je bil svoje dni glavni urednik našega lista in kasneje stanovskega Pedagoškega delavca.

V Celju je bil profesor na gimnaziji in strokovni sodelavec pri Zavodu za zaposlovanje. Svoji domicilni šmarski občini se je prav tako ves posvečal. V nastanku in rasti Atomskih toplic je bilo veliko njegovega, predvsem pa se ima za prodor v javnost to zdravilišče zahvaliti njemu. Bil je politično izoblikovana osebnost. Politiki, kjer že je deloval, je dajal širino svoje osebnosti, začenši pri vaškem odboru SZDL, v osnovni organizaciji ZK, kot občinski predsednik fronte SZDL v Smarju ali kot član takratnih okrajnih in republiških teles.

Česar se je oprijel, vse je bilo premočrtno, na strokovni ravni, zato dostikrat tudi nerazumljeno. Svoje pedagoško delo je povezoval s sodobnimi zahtevami človeka in tako ostal eden od evropsko znanih strokovnjakov in teoretikov za pedagogiko prostega časa. Optimistično je verjel v bližino blagostanja, skrajševanje delovnega časa in rastočih gmotnih možnosti, družbenih in posamičnih. Svoje politično delo je simbolično povezal s pedagoškim v obdobju, ko je bil namestnik ravnatelja Politične šole CK ZKJ v Kumrovcu. Kot pedagog, učitelj, kar je svojem bistvu bil tudi pri časnikarstvu, v politiki in pri raziskovalnem delu, je segel najdlje. Bil je med ustanovitelji mariborske pedagoške fakultete in njen prvi dekan.

Tretjega oktobra bi dopolnil 56 let, a je za njim ostala široka in globoka sled. Že tistega, kar je pisal za široko in strokovno javnost, bi bilo za debele knjige. Živel je z velikimi zamahi, ta sin iz Obsotelja, kot bi bil slutil, da mu je čas skopo odmerjen. Ker je storil mnogo več, kar mu je veleval stan, bosta naš spomin nanj in zahvala trajna.

J. KRAŠOVEC

MODERNIZACIJA BOLNIŠNICE V CELJU

86

Enodnevni zaslužek, vplačan od 4. do 24. septembra:

OBČINA CELJE	
Temeljno sodišče Celje pravosodni organi	904.825
Temeljno sodišče Celje delovna skupnost	765.425
Kovinotehna TOZD Veleprodaja	3.720.038
Kovinotehna TOZD Tehnična trgovina	3.466.520
Kovinotehna TOZD Skladišče	2.843.192
Kovinotehna TOZD Zunanja trgovina	1.528.278
Kovinotehna TOZD Inženiring	622.583
Kovinotehna TOZD AOP	391.526
Kovinotehna TOZD DSSS SP	94.253
Kovinotehna TOZD DSSS SP	2.991.663
ŽG ŽTO Celje TOZD za uprav. in vzdrž. prog	1.688.700
ŽG ŽTO Celje TOZD DSSS	322.058
ŽG ŽTO Celje TOZD Transport Celje	1.963.921
ŽG ŽTO Celje TOZD Za promet Celje	2.250.657
Skladiščno transportni center	732.088
DO Center Celje	835.319
SOZD Merx TDO Teko Celje	287.190
OOS Jugobanka Celje	130.000
ZCP Cestno podjetje Celje TOZD asfalt. kam.	441.720
ZCP CPC DSSS skupne službe	756.677
ZCP CPC TOZD Gradnja	1.459.687
ZCP CPC TOZD Vzdrževanje mehanizacija	373.503
ZCP CPC TOZD Vzdrževanje cest	1.600.902
Hmezad CMI združ. hladil.	168.675
Izletnik Celje TOZD TUR agencija	135.504
Izletnik Celje TOZD Hotel Celeia	799.313
Izletnik Celje TOZD Delavnica	1.382.603
Izletnik Celje TOZD Potniški promet	4.295.377
Izletnik Celje TOZD Delovna skupnost	352.745
OBČINA LAŠKO	
Občinska zdravstvena skupnost sk. preodkaz E.Z. OD del. organ	12.248.497
OBČINA SLOVENSKE KONJICE	
Prenos odstop. prisp. od Kongrad Sl. Konjice	121.777
SKUPAJ VPLAČANO DO 24. 9. 1987	210.759.835
REKAPITULACIJA PO OBČINAH	
Celje	109.983.529
Slovenske Konjice	40.999.515
Laško	31.258.053.
Žalec	16.653.463
Šmarje pri Jelšah	10.115.613
Mozirje	1.129.792
Šentjur	615.836
Velenje	4.034
Skupaj	210.759.835

Zdravstveni center Celje
Modernizacija bolnišnice Celje
50 700 – 743-79

Peter Pungartnik

Anica Završnik

Franc Tevžič

Mira Korber

Jože Plavčak

Polzelski krvodajalci

Konec minulega tedna je krajevna organizacije RK na Polzeli letos že drugič pripravila krvodajalsko akcijo za Zavod za transfuzijo krvi iz Ljubljane. Tudi te se je, kot je na Polzeli že tradicija, udeležilo veliko število krvodajalcev, tokrat čez dvesto.

Peter Pungartnik: »Kot predsednik krajevne organizacije RK tu na Polzeli se tudi sam, kolikor mi pač dopuščata zdravje in leta, udeležujem krvodajalskih akcij. Tokrat sem dal kri sedemintridesetič. Z veseljem opažam, da je med nami iz leta v leto več mladih.«

Anica Završnik: »Zaposlena sem v Blagovnici Savinjskega magazina na Polzeli in danes sem kri darovala štirinajstič. Kri darujem, ker je to koristno za bolnike, pa tudi sama se potem dobro počutim. Če bom zdrava, bom kri še dajala.«

Franc Tevžič: »Sem iz Tovarne nogavic Polzela, kjer imajo za to akcijo veliko razumevanja. Zato tudi pride na vsako akcijo po sto in več krvodajalcev in tega kolektiva. Doslej sem dal kri desetkrat in tako bom tudi nadaljeval.«

Mira Korber: »Kri darujem enkrat do dvakrat na leto. Doslej je bilo to petnajstkrat in občutek, da je to komu pomagalo do zdravja ali mu rešilo celo življenje, je prav prijeten, zato bom tudi v bodoče med krvodajalci.«

Jože Plevčak: »Delam kot dentist v polzelskem zdravstvenem domu in kar nekaj časa sem že krvodajalec. Sploh nas je med krvodajalci veliko zdravstvenih delavcev, čeprav mnogi menijo drugače.«

T. TAVČAR

Očarljivi Molière

Uspešen začetek nove sezone v celjskem SLG

Prva letošnja premiera celjskega gledališča je prinesla zanimiv triptih velikega francoskega komediografa Molièra. Troje iger, ki sestavljajo spored (Zdravnik po sili, Sganarel ali Namišljeni rogonosec, Gospod plemeniti Prasetnik), povezujeta dve stvari: burkaška lahkotnost in istoimenski lik v vseh treh igrah: Sganarel. Kljub istemu imenu pa se Sganareli med seboj v marsičem razlikujejo in je tako zamisel, da igra vsakega Sganarela drug igralec, umestna in posrečena. Prav je to tudi zaradi enakomernejše obremenitve igralcev.

Triptih raste od sproščeno razigranega prvega Sganarela (Zdravnik po sili) preko drugega, rahlo zaskrbljenega za lastno rogatost (Sganarel ali Namišljeni rogonosec), do tretjega, igralca, režiserja, vodje igralske skupine, ki ustvarja spletke, igre, predstave po naročilu, a že zavedajoč se lastnega podložniškega položaja do naročnika in tudi relativnosti komičnega: ali ne kuka izpod komične maske zametek tragičnega? Nedvomno je Sganarel dobra ilustracija samega Molièra kot potujočega igralca na deželi (1. faza 1. in 2. igra) in dvorskega gledališčnika pri Ludviku XIV. (2. faza – 3 igra).

Režiser Vinko Möderndorfer je pripravil svežo, duhovito, domiselno in očarujočo predstavo, ki jo je s spremembami ritma spretno zanihal od zgolj zabavnosti do nenadnih globljih občutkov o človekovi (igralčevi) usodi. Scena Tomaža Marolta je najprej razvidno nakazala skromnejšo podeželsko odrsko postavitev, v drugem delu pa uspešno vzpostavila imenitnost dvorskega okolja »sončnega« kralja.

Pomemben delež pripada tudi kostumografiji in maskam Marije Vidau, primerno glasbo pa je prispeval Jani Golob. Ne nazadnje velja omeniti, da smo poslušali Molièrove igre v sočnem prevodu Josipa Vidmarja.

Prvega Sganarela je predstavil Bojan Umek z veliko gibalno energijo. Podal je nabritega preprosteža, ki se hitro znajde v raznih položajih. Drugega Sganarela je dobro izpeljal Miro Podjed. Bil je rahlo neroden in boječ meščan, ki ga sicer muči nelagodna ljubosumnost, a se prikoplje do prepričanja, da čast le ni vredna večjih žrtev, zlasti pa ne lastne kože. Tretjega Sganarela je podal Iztok Valič. Sprva je bil preudarni in samozavestni vodja igralske skupine, nato živahni ustvarjalec – režiser, ki mimogrede izvede še nekaj vlog, od teh eno (zdravniško) v tempu allegro con fuoco, slednjič pa – ob koncu – ozaveščeni človek ob spoznanju, da tudi komično zaboli (vsaj komično »žrtev«). Večina igralcev je igrala v vseh treh ali vsaj dveh igrah. Janez Bermež je bil najprej smešni oče v Zdravniku po sili, zatem pa je v vlogi pl. Prasetnika razsežno in ponovno uveljavil svoje komične sposobnosti in tako ponovil svoj lanski uspeh z Malvoliom v Kar hočete. Milada Kalezić je bila sprva preprosta energična žena v Zdravniku nato pa spakljiva meščanska hči v Sganarelu. Ljerka Belakova je predstavila najprej veseljaško dojiljo v Zdravniku po sili in zatem finejšo gospo Sganarelovo v Sganarelu. Jagoda Vajt je bila učinkovita »nema« Lucinda v Zdravniku po sili in nato zapeljiva in muhasta velemestna gospodična v Gospodu pl. Prasetniku. Anica Kumrova je bila živahna Selijina služabnica v Sgaparelu in navihana igralka Nerina v Gospodu pl. Prasetniku. V drugih rahlo tipiziranih vlogah so nastopili še: B. Baranović kot dvojni oče, D. Kastelic kot ljubimec in igralec, Z. Agrež kot preciozni ljubimec in igralec, B. Alujevič kot simpatični sluga in igralec in M. Boben kot rahlo okorni sluga in ljubimec Erast. Povezovalca prizorov oziroma mojstra ceremoniala pa je v visokem slogu zanesljivo izpeljal Stane Potisk.

Kot krajšo sklepno ugotovitev bi lahko oblikovali misel, da smo bili že na začetku sezone priče razveseljivemu gledališkemu dogodku.

ANDRIJAN LAH

Celjsko premiero si je z velikim zanimanjem ogledal tudi akademik dr. Josip Vidmar, ki je prevedel Molierove tekste Nad predstavo je bil navdušen. »To je vitalen ansambel, igra pa je bila dinamična, živa in živahna«, je dejal po predstavi. »In če me v predstavi nič ne zmoti, to zame pomeni, da je predstava izvrstna. Uspešnost celotne trilogije je bila seveda odvisna od umetniške moči in gledališke interpretacije odbranih Molierovih del.« Na fotografiji: Trije Sganareli, Iztok Valič, Bojan Umek in Miro Podjed ter Anica Kumer v pogovoru z dr. Josipom Vidmarjem.

Glina, les in mehkoba barv

Ob razstavah Alice Javšnik in Vilibalda Krajnca

Slikarka Alica Javšnik in kipar Vilibald Krajnc, člana društva likovnih amaterjev iz Celja ponovno razstavljata skupaj. Najprej sta s svojimi deli sodelovala na praznovanju celjske krajevne skupnosti Pod gradom, potem pa sta se preselila v Rogaško Slatino, kjer so v tamkajšnjem razstavnem salonu Zdravilišča odprli razstavo, ki bo na ogled do 16. oktobra.

Oba se s slikarstvom oziroma kiparstvom ukvarjata približno deset let, v tem času pa sta se predstavila na številnih razstavah, kjer so njuna dela lepo sprejeli in dobro ocenili.

»Ko sem kot otrok brezskrbno tekala po travnikih, sem gledala naravo z drugačnimi očmi in likovni pouk mi je bil najljubši predmet. Že takrat sem čutila nekaj, kar je moralo iz mene, vendar tega nisem znala prav pokazati. V poznejših letih sem ob prebiranju literature domačih in tujih slikarjev ugotovila, da lahko tudi jaz ustvarim nekaj, kar bo ljudem ugajalo. Danes si življenja brez slikanja ne morem predstavljati. Najraje slikam podvodni svet, saj vse življenje izhaja iz morja,« pripoveduje Alica Javšnik o svojem delu, svojih slikah na platnu, nekam zasanjanih, polnih mehkih barvnih prelivov.

»Če ne bi imel prijateljice Alice, me najbrž javnost sploh ne bi poznala, saj bi samo ustvarjal, moja dela pa bi ostala doma. Skupaj se udeležujeva tudi humanitarnih akcij. Ustvarjam v glini. Iz zemlje se da veliko narediti, idej je veliko, časa pa malo. Tudi jaz si življenja brez kiparstva ne morem zamišljati. To je moja vsakodnevna potreba in urice, ki jih preživim ob obdelovanju gline, so mi najlepše, obenem me pomirjajo. To, kar ustvarim, zelo rad pokažem ljudem, ki ljubijo umetnost, zato se vsake razstave posebej veselim,« je pred otvoritvijo razstave v Rogaški Slatini povedal Vilibald Krajnc, ki je do danes izoblikoval veliko plastik, reliefov in figuric iz gline, ki jim često dodaja tudi les.

MARJELA AGREŽ

Večer z Matjažem Kmeclom

Klub kulturnih delavcev Ivan Cankar v Celju je ponovno pričel svoje priljubljene večere. Otvoritev sezone je bila namenjena knjigi dr. Matjaža Kmecla »Slovenska postna premišljevanja«.

Tokrat je pogovor vodil **Drago Medved,** zasnoval pa ga je na vsebinskem izročilu knjige, ki vsebuje štirinajst posameznih esejev, za katere je zapisal Ciril Zlobec, da so »ne samo izjemno lucidna analiza položaja in stanja slovenskega naroda in družbe, temveč tudi sugestivna spodbuda, da tudi bralec sam, predvsem na osnovi lastne izkušnje, razmišlja o slovenstvu in da ga ugleda v njegovi najbolj objektivni podobi.«

Poskus večera, da bi ustvaril v klubu prijetno kramljanje o živih in aktualnih premišljevanjih je sicer uspel, kajti nemogoče si je zamisliti ob gostu, kakršen je dr. Matjaž Kmecl kot univerzitetni profesor, esejist, literarni teoretik in ustvarjalec ter sicer javni in kulturni delavec in član predsedstva CK ZKS, da bi bilo navzočim dolgčas. Žal pa so nekateri v njem videli le preveč »uporabno osebnost s slovenskega političnega vrha« in so ga oblegali z vprašanji, ki sodijo v arzenal dnevne politike. Tako je ostalo žal manj časa za intimnejše približevanje vsebini knjige in avtorju samemu. A nič zato. Nikomur, ki je bil tisti večer v klubu, ni bilo žal, kljub slabemu vremenu. Slišali smo marsikaj novega, resnega in zaskrbljujočega, pa tudi humornega in hudomušnega. Odlična spodbuda za začetek nove sezone v klubu! D. M.

S knjižnega trga

Z jesenjo so naše založbe poživile izdajanje knjig s področja poljudne znanosti in leposlovja. Predvsem slednjim naj velja ta zapis.

Mladinska knjiga nam to pot ponuja v branje v slovenščino prvič prevedena drobna, zgodnja dela **Hermanna Hesseja** zbrana pod skupnim naslovom **Mali srpan.** Namenjena so mladim bralcem, takim, ki se šele uvajajo v branje Hesseja, kot ga poznajo odrasli bralci v delih Sidharta, Igra steklenih biserov, Demijan, Stepni volk, . . . Zgodb je devet, vse pa govorijo o tistem težavnem, občutljivem obdobju, o čudovitem času, ko se otroštvo prevesi v mladost, mladost v zrelost, ko se mlad človek opredeli in izoblikuje za vse življenje. »Kdo bi prestel doživetja, vznemirjenja in radosti, ki jih otrok najde med enim in drugim udarcem ure ob kamnih, rastlinah, pticah, sapah, barvah in sencah, a jih prav tako pozabi, pa vendarle ponese s sabo v usode in spremembe let?«

Drugi sad z drevesa založbe Mladinske knjige je svojevrstno, memoarsko, popotniško delo priznane slovenske avtorice **Nade Matičić MOJA HOJA Z OČETOM.** Nada Matičič je rasla ob očetu pisatelju. V otroštvu jo je »obsedala želja postati kot oče človek, ki piše življenje«. Ko se ji je to uresničilo, je oče, slovenski pisatelj Ivan Matičič večino svojih del že napisal. Bil ji je vzor kot človek in neuklonljiv duh, pritegnil jo je njegov jezik – čeprav sta si, po tematiki pisanja povsem različna. Nadina tematika je predvsem meščanska družba in njeni ekscesi danes. V obravnavanem delu pa je to njen oče, njegovo pisateljevanje njuna skupna potepanja po slovenskih hribih, njuno skupno življenje na Mirju v Ljubljani. Knjiga ni napisana spominsko. Njen dialog in dejanje sta živa, sproščena, domiselna, a vseeno kritična in odsev trenutnih razpoloženj in časa skozi katerega se odkriva Matičičevo bogato življenje. Knjiga je bila napisana za stoletnico rojstva Ivana Matičiča.

Tretje delo, ki ga omenjam danes, je delo priznanega javnega delavca in pisatelja **dr. Matjaža Kmecla SLOVENSKA POSTNA PREMIŠLJEVANJA.** Delo je še v počitniškem avgustu izdala Cankarjeva založba iz Ljubljane. Premišljevanj je štirinajst. Zgodbe so duhovite, delno spominske. Posveča jih slovenski usodi in vsem ljudem, ki jih je kdajkoli v življenju spoznal. »– navsezadnje nas druži, če drugega ne, ista blagoslovljena histerija slovenskega bivanja.« Premišljevanja je težko predstaviti tako na hitro. Treba jih je prebrati, kajti posvečena so nam vsem.

Če vas nisem pritegnila k branju zgoraj navedenih knjig, bi mogoče radi izvedeli, kaj piše Vladimir Kavčič v knjigi VELEPOSLANIK NA KITAJSKEM(MK), ali je EVROPA Marjana Rožanca potopis ali ne? Morda vas zanima SKRIVNOSTNA BUCIKA Edgarja Wallacea ali PRESKOK Janija Virka? Ali pa bi skupaj z ANGELIKO Anne in Sergea Golon premagovali težave in doživljali uspehe?

ZLATKA MIRNIK OVČARIČ

Koncerti zbora France Prešeren po naših krajih

Mešani pevski zbor France Prešeren iz Celja, ki ga vodi dirigent Edvard Goršič, je zadnja leta obiskal številne evropske države – Zvezno republiko Nemčijo, Francijo, Bolgarijo, Italijo – letos pa pričenja sezono z vrsto koncertov po naših krajih. V petek so zapeli v Mozirju, na vrsti sta Strmec, pa Rogaška Slatina . . . Odločili so se, da bodo obiskali vsak kraj s primernim prostorom, kamor jih bodo povabili.

Predstavljajo spored, ki je sestavljen kot nekakšen prerez glasbenega dogajanja od koralnega petja do sodobnejših glasbenih smeri, obogaten z bolj ali manj znanimi popularnimi zborovskimi melodijami s klavirsko in orgelsko spremljavo.

Ob predstavljanju tega programa v slovenskem prostoru, pa bo zbor pripravil nov koncertni program. Zaenkrat se še niso odločili, če bodo sodelovali na tekmovanju slovenskih pevskih zborov v Mariboru, kljub temu pa bodo pričeli pripravljati program tudi za to tekmovanje – ali pa za tekmovanja v švicarskem Montreuxu, francoskem Toursu, angleškem Clevelandu ali madžarskem Debrecenu. Iz vseh teh mest so namreč že dobili vabila za sodelovanje na mednarodnih tekmovanjih. Odločitev za sodelovanje na enem izmed njih je odvisna predvsem od denarnih možnosti. Zaenkrat je dogovorjeno le sodelovanje (še letos) na festivalu na Madžarskem.

Razumljivo je, da je ob sedanjih in prihajajočih obveznostih zbor že pričel z rednim, dvakrat tedenskim delom. Da bi pritegnili nove pevce, so se odločili za izviren plakat, s katerim vabijo someščane in someščanke v »svojo« glasbeno sobo na Gregorčičevi ulici. Odziv je bil dober, saj se je oglasilo kar precej mladih, med njimi tudi bodoči glasbeni strokovnjaki. Nove pevce sprejemajo še do 15. oktobra.

Kljub resnemu delu in obsežnim načrtom pa slabi pogoji dela zbora niso bistveno izboljšali. Ker očitno v Celju ni posebnega prostora za njihovo delo, so predlagali Zvezi kulturnih organizacij, da bi bila pevska soba v Gregorčičevi namenjena vsaj izključno zborovski dejavnosti. To bi omogočilo vsaj delno primernejšo ureditev prostora. Kako pa bo z denarjem za prepotrebne obleke moškega dela zbora (ženske so po več kot desetletju le uspeli obleči v primerne koncertne obleke), se še ne ve. Gotovo pa ga ne bo dovolj še za ponujene izmenjave s pevskimi zbori iz Poljske in Čehoslovaške.

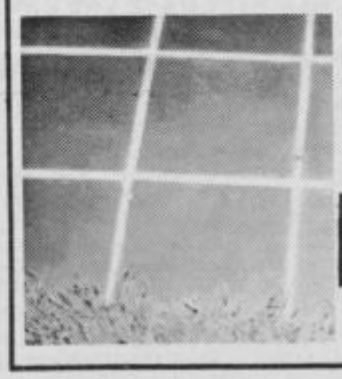

KLINKER TLAKOVEC

240 × 240 ×25 mm

Ljubečna Celje

tel. 33-421

Pleve in zrnje iz šmarskega turističnega žaklja

Turistična občina ima še veliko rezerv

Turizem je v občini Šmarje pri Jelšah ena od prednostnih panog gospodarstva in ker s to dejavnostjo ustvarjajo nekaj manj kot 13 odstotkov družbenega proizvoda, jo lahko tudi v republiškem prostoru uvrščamo med tako imenovane turistične občine. Da je ravno turizem pri nas tisti del gospodarstva, v katerem se »skriva« še veliko rezerv za boljši ugled in večji dinarski in devizni iztržek, se zavedajo tudi v občini Šmarje pri Jelšah.

Vedo, kje so napake, pomanjkljivosti, slabosti in možnosti. Komite za družbeno planiranje in gospodarstvo je namreč pred kratkim izdelal temeljito analizo stanja, da bi opozoril posamezne nosilce v razvoju turistične dejavnosti na glavne naloge, ki pa, seveda, niso samo njihove. So skrb celotne družbenopolitične skupnosti in slehernega občana.

V občini Šmarje pri Jelšah je razvit predvsem zdraviliški turizem s centroma v Rogaški Slatini in Podčetrtku, razvija pa se le še tretji center, Spominski park Trebče. Med turistično zanimiva naselja sodijo še Rogatec, Kozje, Podsreda, Pilštanj in Kunšperk.

Po številu nočitev je šmarska občina v Sloveniji na petem mestu in razpolaga z okoli 2500 ležišči, s tem pa dosega dobrih 5 odstotkov vseh nočitev v naši republiki. Podatki o razmerju med obiskom domačih in tujih gostov govorijo, da je bilo le-to leta 1976 v korist tujcev največje, nato je do leta 1980 stalno upadalo, leta 1980 pa je spet začelo naraščati vse do lani, ko je bilo razmerje med domačimi in tujimi gosti približno tolikšno kot leta 1978. Tako je bilo lani v občini 353.800 domačih in dobrih 135 tisoč tujih gostov. Statistični podatki med drugim še govorijo, da je bil predlani promet v gostinstvu skoraj za 41 odstotkov večji kot poprečno v Sloveniji, ob tem pa je treba dodati, da gostje v občini Šmarje pri Jelšah bivajo poprečno šest dni dlje kot v republiki. Promet v trgovini na drobno pa je na zelo nizki ravni in zaostaja za republiškim na prebivalca za 43 odstotkov in za 51 odstotkov na gosta.

Od statistike k vsebini

Zdravilišče Rogaška Slatina kot osrednji turisitčni subjekt v občini Šmarje pri Jelšah ustvarja 90 odstotkov turističnega dohodka občine. Težave, s katerimi se srečuje zlasti v zadnjem času, so posledica pogojev gospodarjenja, s katerimi se srečujejo organizacije združenega dela gostinske, turisitčne in izvozne dejavnosti. Večja ovira za razvoj je tudi nerazvito in neurejeno okolje ter skromna dodatna ponudba, ki postaja za gosta vse bolj pomembna in potrebna. Žalostna je ugotovitev, da je okolica Rogaške Slatine danes siromašnejša kot, na primer, pred trideset leti. Slabo so urejene tudi prometne poti. Stanje z obvoznico se bo v kratkem bistveno izboljšalo, bolj skrbijo ceste, ki vodijo v kraj, prometna signalizacija in podobno. Zdravilišče je s svojo propagandno aktivnostjo prodrlo v svet, pregleda celovite turistične ponudbe občine pa v teh okvirih ni najti. Gost pogreša mesta, kjer bi lahko dobil turistične informacije, sploh pa bi morali ustanoviti turistično-informacijski biro na ravni občine. Aktivni rekreativni oddih kot segment sodobne turistične ponudbe je v Zdravilišču v Rogaški Slatini lepo zaživel v mnogoterih oblikah, zdaj pa imajo v načrtu še izgradnjo igrišča za golf pri Jelšingradu v Šmarju, igralnice (casina) v delu Zdraviliškega doma ter diskoteke v kletnih prostorih restavracije Sonce. V ta sklop sodi tudi preureditev javnega kopališča. Gre torej za bogatitev izvenpenzionske ponudbe, saj je, kot je znano, danes razmerje med penzionskim in izvenpenzionskim dohodkom še vedno v obratnem sorazmerju kot v razvitem turističnem svetu, kjer predstavlja izvenpenzionska ponudba 70 odstotkov dohodka. V občini Šmarje pri Jelšah se zavedajo, da takšno stanje ni zgolj rezultat gospodarske nerazvitosti, ampak posledica premajhnega posluha za zahteve in potrebe gosta. O tem govorijo dejstva: da nobena Jelšina trgovina v občini ni odprta po 19. uri ter ob sobotah popoldne, nedeljah in praznikih (razen dežurne). Na zelo nizki ravni je tudi sama trgovinska ponudba, zato hodijo gostje kupovat v druga večja središča, kot so Zagreb, Celje, Maribor. Popolnoma neustrezen je tudi delovni čas enote Ljubljanske banke. Ta je odprta le dopoldne, torej v času, ko so gostje Zdravilišča zaposleni s terapijami. Premalo je tudi javnih telefonskih govorilnic, stanje na tem področju (pošta, banka, trgovska ponudba) pa naj bi se izboljšalo z izgradnjo poslovno-trgovskega centra.

In kako je v Podčetrtku, ki sodi med srednje velike turistične kraje s preko sto tisoč nočitvami letno?

Glavnino nočitev beležijo v tamkajšnjem tozdu Slovenijaturista, v Zdravilišču Atomske toplice, kjer so zmogljivosti vse leto polno zasedene, žal pa v Podčetrtku prenočuje vedno manj gostov pri zasebnikih. Razen zdraviliških gostov obišče ta kraj letno okoli sto tisoč prehodnih gostov, kopalcev in izletnikov. Ti z gostinsko ponudbo prav gotovo ne morejo biti zadovoljni, saj je leta omejena na nekaj bifejev. S kmečkim turizmom, za katerega so v teh krajh lepi naravni pogoji, se ukvarja le en kmet. Glavna vzroka za takšno stanje sta, poleg številnih manjših, neurejenost okolja in neustrezni oziroma za kmeta neugodni pogoji kreditiranja za urejanje kmetij. Tako kot Rogaška Slatina, se tudi Podčetrtek ne more pohvaliti s ponudbo v trgovinah, takšno, ki bi ustrezala turističnemu kraju. Tudi v Podčetrtku imajo v načrtu izgradnjo večje blagovne hiše, še vedno pa bo šibka ponudba spominkov in izdelkov, ki so značilni za to kozjansko območje. Posebno poglavje je komunalna urejenost Podčetrtka. Ve se, da sama krajevna skupnost tem nalogam ne more biti kos in da se stanje brez širše pomoči ne bo kmalu popravilo.

Razvoj kmečkega in izletniškega turizma, izboljšanje gostinske ponudbe, ki naj bi zajemala tudi prenočišča v zasebni lasti, razvoj specializirane obrti (vinarstvo, lončarstvo), občasni prikazi kmečkih običajev in starih opravil, organiziranje večjih kulturnozabavnih prireditev in podobno pa so, poleg varovanja naravne in kulturne dediščine, naloge delovne organizacije (v ustanavljanju) Spominski park Trebče. Še največ so na tem področju naredili v krajevni skupnosti Kozje, ki je na širšem območju Spominskega parka Trebče, zlasti na področju turistične predstavitve prednosti in posebnosti Kozjanskega.

MARJELA AGREŽ

Danes se prične alpinistična šola

Alpinistični odsek pri Planinskem društvu Celje tudi letos organizira začetno alpinistično šolo. Začela se bo danes (v četrtek) ob 18. uri v prostorih Planinskega društva Celje na Stanetovi 1. Šolo bo vodil alpinistični inštruktor in gorski reševalec Brane Povše. Vanjo se lahko vključijo vsi, ki jih ta ekstremni šport zanima, mladoletni kandidati pa morajo imeti pismeno dovoljenje svojih staršev.

N. K.

Vodič naj bo!

Za jugoslovanski turizem velja, da prirodnih danosti ne znamo prav ponuditi ne domačemu in ne tujemu gostu. Da bo potrebno čimprej kaj narediti ugotavljamo že dlje časa, zvečine kar počez.

Medtem pa so se pri Delavski univerzi Žalec že pred tremi leti odločili, da je ospismenjevanje za naš turizem treba začeti z vrha navzdol. Tako bodo v prvih dneh oktobra v sodelovanju z Montenegroturistom pripravili enotedenski seminar za turistične vodiče.

V tednu dni, kolikor bo trajal seminar, se bodo udeleženci seznanili s prvinami turističnega spremljevalca, ki bodo obsegale tako področje zgodovine, geografije kot ekonomike in psihologije. Pri Delavski univerzi Žalec pričakujej okoli 30 prijav, seveda pa bodo potem turistične agencije med kandidati zbirale najboljše. Žalski seminar je zamišljen tako, da se razred na koncu tedna odpelje na izlet po Sloveniji in da se posamezniki preskusijo kot turistični vodiči takoj po končanem seminarju. Po zaključni poti bodo prejeli tudi diplome za opravljeni seminar.

MP

Proslavili so dvajset let planinskega društva Žalec

Koča na Bukovici bo zgrajena prihodnje leto

Pred dvajsetimi leti so v Žalcu ustanovili planinsko društvo, spomin na ta dogodek pa so obeležili v nedeljo na Bukovici, kjer si vneti žalski planinci grade svojo postojanko. Planinska postojanka res še ni zgrajena, eden izmed vzrokov za to pa je, da so se člani društva odločili, da do nje ne bo vodila cesta, po kateri bi lahko vozili tudi avtomobili. Žalski planinci so postavili tovorno žičnico ter kupili traktor za prevoz gradbenega materiala, postojanka je pod streho in računajo, da bo otvoritev prihodnje leto.

Na nedeljski slovesnosti je zbranim govoril predsednik društva **Ivan Jurhar**, ki je povedal, da je pri gradnji sodelovalo tudi nekaj tako vnetih članov, ki so prostovoljno opravili več kot 2000 delovnih ur. Napak bi bilo seveda misliti, da se planinci iz Žalca ubadajo zgolj z gradnjo postojanke. Se zlasti so aktivne nekatere sekcije. To še posebej velja za planinsko sekcijo pri delovni organizaciji Ferralit, za sekcijo gradbeništva pri Hmezadu, sekcijo na osnovni šoli v Žalcu in Petrovčah, kjer se lahko ponašajo tudi z organizacijo prenekaterih planinskih taborov. Pred dvema letoma so ustanovili tudi sekcijo planinskega društva v krajevni skupnosti Galicija. V komaj dveh letih, je dejal Ivan Jurhar, so gališki planinci obnovili župnišče v Šentjungertu, ki so ga planincem posodili za deset let, že v kratkem pa bo to ena izmed novih postojank Savinjske planinske poti, ki letos praznuje petnajst let.

Ob vsem tem žalski planinci ne pozabljajo na izletništvo. Težko je našteti vse izlete v zadnjem obdobju, pohvalno pa je, da jih je bilo mnogo v hribovit predel vseh jugoslovanskih republik. V okviru društva uspešno deluje tudi planinska šola za najmlajše.

V imenu planinskega društva iz sosednje Zabukovice je govoril Franci Ježovnik, ki je orisal zgodovino planinstva v Savinjski dolini ter se zavzel za še tesnejše sodelovanje med dvema sosednjima planinskima društvoma.

JANEZ VEDENIK

Zdravo, dragi dopisniki in bralci!

Oktober je tu. Vinotok mu pravimo s starim slovenskim imenom. Ni treba posebej ugibati, zakaj takšno ime. Klopotci so že glasni in v tem mesecu bodo povsod obrali grozdje, izpod preš pa bo teklo vino. Ta pijača, seveda, ni za vas, otroke. Še sreča, da je to vino v začetku sladek mošt, s katerim se lahko posladkate tudi vi. In če boste zraven prigriznili še pečen kostanj, bo jesensko popoldne na prostem prav imenitno, kajne?

Mnogi boste v teh dneh tudi pomagali pri spravilu pridelkov. Nekatere šole organizirajo tudi pomoč na kmetijah. Pišite, komu ste pomagali, kaj ste delali? Pa tudi vseh drugih prispevkov bom, seveda, vesela.

Vaša Nadja

Kros

Danes zjutraj, ko sem prišel v šolo, sem najprej pogledal, če je v bližini kakšen moj sošolec. Ko je prišla tovarišica, se je jezila, ker nismo imeli kartončkov. Tik pred startom me je zelo skrbelo, kakšen bo moj rezultat. Takoj po startu mi je padel kartonček, ko sem ga pobral, je bilo prepozno, da bi tekel naprej. Ustavil sem se. Na cilju so mi povedali, da sem se uvrstil na predzadnje mesto.

URBAN KRAJCAR, 3. c

Imeli smo jesenski kros. Ob deveti uri smo se zbrali pred šolo in počakali tovarišico. Potem smo šli na travnik in čez pol ure se je začel kros. Jaz nisem tekmovala, ker sem imela zlomljeno roko. Imela sem se lepo in tudi moji sošolci in sošolke. Ko se je končal kros, je tovarišica rekla, da naj gremo domov.

URŠKA LICHTENEGER, 3. c
Oba učenca
OŠ Ivan Kovačič-Efenka
CELJE

Sama doma

Tudi midva z bratom sva večkrat sama.

Bila je sobota. Očka in mamica sta odšla v kino. Doma sva ostala sama. Najprej sva gledala televizijo. Nato se je brat Danilo nekaj domislil. Po celi dnevni sobi sva napeljala sukanec. Napeljala sva ga okrog mize, stolov in kavča. Potem sva ga počasi zvila nazaj. Nato sta prišla očka in mamica. Vsi smo odšli spat.

Kadar mačke ni doma, miši plešejo.

TATJANA GOLOB, 2. r.
OŠ KOMPOLE

POSTALA SEM UČENKA

TRI TEDNE ŽE HODIM V ŠOLO. DANES SO NAS ŽE OBISKALE ZDRAVICE. DOBILA SEM PIKO. BILA SEM KORAJŽNA.

PETRA ŠANTL, 1.A
ZREČE

Kako me vzgajajo doma

Vzgoja je stara toliko, kolikor je staro človeštvo in pomeni oblikovanje pravilnega odnosa do soljudi, do naravnega okolja in do vsega, kar nas obdaja.

Mislim, da se večina staršev trudi kar najbolje vzojiti svoje otroke. Tako tudi moji. Vem, da je njihova velika želja, da bi me vzgojili v dobrega, poštenega in srečnega človeka. Učijo me spoštovati ljudi ne glede na barvo kože ali versko pripadnost, učijo me spoštovati naravne in kulturne vrednote. Seznanjajo me z bontonom tako v gledališču, kinu kot tudi doma ali v šoli. Priznam, da se mi zdi večkrat zoprno ravnati po njihovih navodilih. Sem pač mladostnik štirinajstih let in večkrat raje kot starše poslušam svoje prijatelje in z njimi tudi katero ušpičim.

Bolj kot pridiga staršev mi ugaja vožnja z motorjem, bolj kot učenje mi dišita glasba in divjanje po dvorišču. Zaradi vsega tega pride večkrat do prepira. Vseeno pa vem, da me imajo starši radi, in da me razumejo. Mislim, da me pravilno vzgajajo in vem, da bom svoje otroke tudi sam podobno vzgojil.

BOŠTJAN ŠTRAUS, 8.a
COŠ Fran Roš
CELJE

Moja pot iz šole

Ob dveh popoldne končamo s poukom. Ko pridem v garderobo, se obujem in pozdravim tovarišico. Pot me vodi čez park. Glavno cesto vedno prečkam na prehodu za pešce. Vsak dan hodim po isti poti. To pot smo si ogledali že prvi dan pouka. Na ekskurziji smo se pogovorili o vseh nevarnostih in lepem vedenju. Na avtobusni postaji počakam na avtobus. Jaz se nikoli ne prerivam. Tudi na avtobusu odstopim prostor starejšim ljudem in nosečnicam. Starejše ljudi moramo spoštovati.

Moja pot do doma je zanimiva. Vedno vidim kaj novega.

SIMONA GRIFIČ, 5.r
OŠ Pohorski odred
SLOVENSKE KONJICE

Moj delovni dan

Moj delovni dan je, da se učim in pomagam staršem. Zjutraj vstanem ob 7. uri. Najem se in kaj berem. V šolo grem ob 7.45. Imam pet minut do šole. V šoli se učimo in telovadimo. V šoli se imamo zelo lepo.

Doma naredim nalogo. Potem se grem igrat nogomet, potem se učim od petih do sedmih. Navečerjam se in grem spat ob osmih.

Zjutraj se zbudim, se najem in grem v šolo.

DOMEN VOLAVŠEK
OŠ Ivan Kovačič-Efenka
CELJE

aero NAGRAJUJE ATKINE IZŽREBANCE

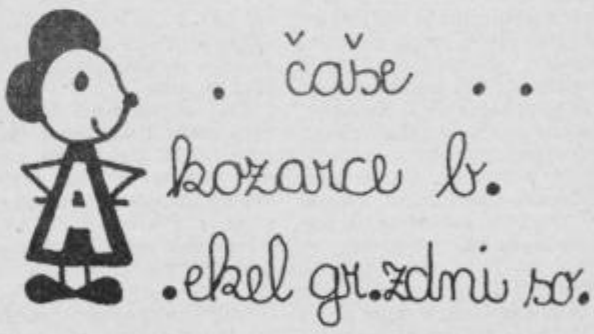

Atkina zanka

Dopolni stavek, potem pa po vrsti preberi črke, ki si jih vstavil. Dobil boš geslo današnje Atkine zanke.

Napiši rešitev na dopisnico in jo do torka, 6. oktobra 1987, pošlji na NOVI TEDNIK, Trg V. kongresa 3a, 63000 CELJE. Med rešitvami bomo izžrebali nagrajenca, ki bo prejel privlačno darilo tovarne AERO.

Rešitev prejšnje atkine zanke vam ni povzročala preglavic. Vse rešitve, ki smo jih dobili, so bile pravilne. Žreb pa je določil, da je nagrajenec: Marko FAZARINC, Trnovlje 45 a, 63000 Celje.

Dobljena bitka za več hrane

KK Šmarje gospodari brez izgube

Šmarsko kmetijstvo je brez izgub. Ta podatek sam po sebi ne pove dosti, če ne dodamo, da je izguba v Hmezadovem Kmetijskem kombinatu Šmarje, zlasti v letih 1984 in 1985 strmo naraščala in da so zato morali v tej delovni organizaciji uvesti začasni ukrep družbenega varstva. Delo in obnašanje v skladu s sanacijskim načrtom in programom razvoja za daljše obdobje, je pripeljalo že lani do prvih ugodnih rezultatov, izguba je bila veliko manjša, v tem času pa kombinat posluje brez rdečih številk.

Med najpomembnejše in najbolj učinkovite ukrepe v delovni organizaciji oziroma temeljnih organizacijah uvrščajo ukrepe na področju financ; z uvajanjem ustrezne finančne politike in discipline, z učinkovito sanacijo finančnih virov, kar je v veliki meri že lani ugodno vplivalo na dohodek. Skladno s sanacijskim programom so se lotili organizacijskih sprememb, med drugim so združili temeljno organizacijo kooperacija in kmetijska preskrba, ob nenehno rastoči proizvodnji pa so število zaposlenih zmanjšali za deset odstotkov.

V kooperaciji gre predvsem za rast odkupa telet in prašičev za pitanje. Kombinat nudi kmetu-kooperantu vrsto ugodnost s tem ko mu zagotavlja kakovosten plemenski in semenski material. Pri prašičjereji prehajo na siliranje koruze v zrnju, kar, zaradi zmanjševanja porabe krmil, znižuje stroške prireje. V Kmetijskem kombinatu Šmarje so vse bolj uspešni tudi pri prodaji prašičev oziroma mesa, kjer se je v preteklih letih precej zatikalo. K spodbujanju proizvodnje sodijo še razmeroma ugodna posojila ter regresiranje oddanih proizvodov, tako v živinoreji kot v poljedelstvu.

V družbenem sektorju se lotevajo obnov nasadov jablan, ribeza in hmelja, te površine pa nameravajo tudi postopoma povečevati. Ena od pomembnih razvojnih nalog v okviru kombinata je tudi preučevanje oziroma organiziranje intenzivnih proizvodenj na manjših kmetijah, kjer pričakujejo visoko akumulativnost. Tu mislijo na proizvodnjo gob, malin, rejo kuncev-volnarjev in podobno. V napovedih okoli mlečne proizvodnje oziroma odkupa mleka pa so v Kmetijskem kombinatu v Šmarju previdni in opozarjajo, naj odgovornost za to prevzemajo tisti, ki krojijo cenovno politiko na tem področju. Kmet se mora sprijazniti z računico, zaradi katere ga vse bolj boli glava, z vsako pa se gotovo ne bo.

MARJELA AGREŽ

Letos bo kmečkih jabolk bolj malo. Na Mirosanu, kjer so pričelil obirati jabolka za ozimnico v petek, prodajati pa v ponedeljek, povedo, da bo letina srednje dobra. Na sliki: Slavica Poklečki in Karmen Cokan med obiranjem jabolk na Mirosanu.

Foto. T. T.

Jabolk bo letos manj kot lani

Sadne plantaže Sadjarstvo Mirosan, ki je DO Hmezada Žalec, obsegajo 130 ha površin, od tega jih je petdeset ha v obnovi, ostale površine pa v rodnosti.

O letošnji letini smo se pogovarjali z vodjem proizvodnje Simonom Napotnikom, ki nam je povedal, da bodo letos obrali okrog 1200 ton jabolk, od tega jih bo pet do sedem odstotkov industrijskih, ostala pa prve kvalitete.« Z obiranjem smo pričeli v petek. To delo opravlja 80 sezonskih delavcev, s prodajo pa smo pričeli v ponedeljek. Ker je letos kmečkih jabolk zelo malo, je povpraševanje po naših zelo veliko«, je povedal Napotnik. Po 400 dinarjev prodajajo sorte jonatan, zlati delišes, ki je letos zelo slabo rodil in mc'intosh, po 500 dinarjev pa so sorte gloster, idared, mutsu in melrose. Tudi letos bodo izvažali in sicer v ZR Nemčijo, kamor bodo prodali okrog sto ton jonagolda in idareda.

Na Mirosanu imajo tudi priznano drevesnico, v kateri vzgojijo več deset tisoč sadnih sadik, predvsem jablan in prav tako sadnih podlog. Z obojim zalagajo domače tržišče, izvozili pa so 30 tisoč sadik jablan sorte jonagold v Belgijo in ZR Nemčijo ter 150 tisoč sadnih podlog.

V sadovnjakih Kmetijskega kombinata Šentjur na Slomu so pred dnevi začeli obirati jabolka, ki jih je letos zaradi julijske toče vsaj za petino manj od načrtovanih 100 vagonov. Zaradi toče letos tudi ni izvoznega sadja, zato pa je veliko več industrijskega pridelka.

V sadovnjakih je starejših sort le še slaba tretjina, zlati in rdeči delišes pa so sadjarji nadomestili z glosterjem, idaretom, jonagoldom, melroseom, mucujem, spartan elstrom in ostalimi novimi sortami. Sadovnjake so začeli obnavljati po pozebi leta 1985, do pomladi pa bodo obnovili še nekaj več kot 8 hektarov nasada. Prihodnje leto bo v celoti obnovljenih 28 hektarov sadovnjakov, zasajene jablane pa bodo stare do treh let. Sicer pa so sadovnjake na Slomu pred tedni obiskali tudi člani slovenskega društva sadjarjev, ki so ocenili, da sodijo slomški sadovnjaki med najkakovostnejši v Sloveniji. Jabolka novejših sort prvega kakovostnega razreda na Slomu prodajajo po 500 dinarjev za kilogram, stare sorte so 100 dinarjev cenejše, za sadje drugega kakovostnega razreda pa priznavajo še petino popusta.

Pri Kmetijski zadrugi Slovenske Konjice pričakujejo na 90 hektarjih nasadov jabolk 1100 ton pridelka, ali za polovico manj kot so načrtovali.

Polovico jabolk so že obrali, dobršen del pridelka pa je »obrala« toča, ki je jabolka tudi precej poškodovala, tako da jih zadruga ne bo mogla ponuditi v izvoz.

Podobno je z letino tudi v vinogradih lastne proizvodnje, kjer so že začeli obirati zgodne sorte grozdja. Pridelek bo približno 80 odstoten od načrtovanega, iz obranega grozdja pa bodo v domači kleti lahko stisnili okoli 350 tisoč litrov vina. Veliko škodo je naredila v vinogradih toča, ki je padala minuli četrtek v pasu od Frankolovega–Stranic–Križevca do Konjic. Škoda je toliko večja, ker v trgatve grozdja ni mogoče zaščititi.

Delavci Erine plantaže na Turnu pri Titovem Velenju bodo letos obrali kakšnih 200 ton jabolk.

Zgodnje in poznejše sorte so sicer že obrali, zdaj pa končujejo obiranje zelo poznih vrst. Pridelek je letos nekoliko manjši tudi zategadelj, ker so od lani nasade zmanjšali za 7 hektarjev. Večino pridelka so že prodali, prodali bodo zagotovo tudi še preostala jabolka, zanje pa so letos dobili med 500 do 700 dinarjev za kilogram.

Toča oskubila pridelek

Pretekli petek je v občini Šmarje pri Jelšah zagorela zelena luč za obiranje zgodnjih sort grozdja (ranina, portugalka), ki pa jih je v tej občini razmeroma malo.

Za ostale sorte še niso določili točnega datuma za pričetek trgatve, računajo pa, da naj bi se obiranje, po odloku občinskega kmetijskega inšpektorata, pričelo okoli desetega oktobra.

Kot je vinogradnikom že znano, bodo lahko oddajali grozdje za odkup le tisti vinogradniki, ki bodo upoštevali določeni datum, ki bo pravočasno javno objavljen. Sicer pa v Hmezadovem kmetijskem kombinatu Šmarje ocenjujejo, da je zadnje dolgotrajno lepo in toplo vreme zmanjšalo zaostanek v sladkobi grozdja iz meseca avgusta. Letošnja škoda zaradi toče pa je v šmarskem kmetijstvu precejšnja, od skupne ocenjene škode 30 milijoov dinarjev pa je največja prav v vinogradništvu. Najbolj prizadeta območja so v okolici pod Bočem (Pečica, Sladka gora), kjer je škoda po toči tudi do 80-odstotna. Lani so v občini Šmarje pri Jelšah obnovili dobrih 60 hektarov vinogradov, kar je največ v naši republiki, sicer pa je sodobno obnovljenih vinogradov na Šmarskem okoli 600 hektarov.

M.A.

MERX TURIST NAZARJE

Po sklepu komisije za delovna razmerja objavljamo

prosta dela in naloge

1. KUHAR

(več delavcev)

Pogoji:
– IV. stopnja strokovne izobrazbe smeri kuhar
– 6 mesecev delovnih izkušenj oz. uspešno opravljen pripravniški izpit

2. NATAKAR

(več delavcev)

Pogoji:
– IV. stopnja strokovne izobrazbe smeri natakar
– 6 mesecev delovnih izkušenj oz. uspešno opravljen pripravniški izpit

Za navedena dela in naloge velja delo za nedoločen čas s 3-mesečnim poskusnim delom.

Izbrani kandidati bodo odvisno od pripravljenosti opravljali dela v različnih krajih Zgornjesavinjske doline. V kraju dela jim bomo zagotovili tudi samsko sobo.

Kandidati naj pošljejo pisne prijave z dokazili o izpolnjevanju pogojev v roku 8 dni po objavina naslov: GP TURIST Nazarje, 63331 Nazarje, kjer lahko dobijo tudi vse dodatne informacije (tel. 831-911).

Kandidate bomo o izbiri obvestili v 8 dneh po poteku roka za prijavo.

kovinotehna

TOZD »Tehnična trgovina«

Delavski svet
razpisuje
dela in naloge s posebnimi pooblastili in odgovornostmi

Vodja prodajnega centra – Hudinja

Kandidati morajo poleg splošnih pogojev izpolnjevati še naslednje:
– da imajo VII. ali VI. stopnjo strokovne izobrazbe, ekonomske, tehnične, pravne ali upravne smeri
– da imajo 5 let delovnih izkušenj na ustreznih delih in nalogah v enaki ali sorodni dejavnosti
– da so usposobljeni za vodenje, organiziranje in razvijanje delovnega procesa
– da izpolnjujejo ostale pogoje, določene v Družbenem dogovoru o oblikovanju in izvajanju kadrovske politike v občini Celje
– da predložijo program dela za mandatno obdobje z opredelitvijo lastne vloge pri njegovi realizaciji.

Dela in naloge razpisujemo za dobo 4 let.

Kandidati, ki izpolnjujejo pogoje razpisa, naj pošljejo ponudbe z dokazili o izpolnjevanju pogojev v 15. dneh po objavi na naslov: KOVINOTEHNA Celje, Mariborska c. 7, kadrovski oddelek (za razpisno komisijo TOZD »Tehnična trgovina«).

KMETIJSKI NASVETI

Navodila za pridelovanje ozimnega žita

Zavod za živinorejo in veterinarstvo Celje je pripravil prva navodila za jesensko setev ozimnih žit. Za jesensko setev priporočajo naslednji **izbor pšeničnih sort**: Balkan, Jugoslavija, Lonja, Novosadska rana 2, Baranjka, Iskra, Dukat, Pitoma, Una, Zagrebčanka 2, Nizija; Za ozimni ječmen pa: NS 293, Alpha, Robour, Antares, medtem, ko za ozimno rž priporočajo sorte Danka, Triticale in Clercal, ki je križanec med pšenico in ržjo.

Priprava zemlje za setev: Če je le mogoče, ne sejemo ozimnih žit na neuležana tla. Zato pravočasno pospravimo z njive poprejšnji posevek, da ga z dopolnilno obdelavo ne bomo zvlekli na površje. Globina brazde je najmanj 18 cm, globina dopolnilne obdelave s predsetvenikom pa ne več kot 8 do 10 cm. Pšenice ne smemo pridelovati kot monokulturo!

Gnojenje: Za gospodarno gnojenje je praviloma potrebna sistematična kontrola rodovitnosti tal (jemanje vzorcev tal na vsakih 5 do 6 let). Z ozirom na različno vsebnost fosforja in kalija v tleh priporočajo naslednje odmerke čistih hranil v kilogramih na hektar:

Raven fosforja in kalija v tleh (v mg/100 g tal)

	fosfor	kalij
Nizka (manj kot 10 mg)	100–120	150–200
Srednja (od 10–20 mg)	70–100	100–150
Visoka (več kot 20 mg)	40–70	80–100

Če analize zemlje nimamo, uporabimo 80 do 120 kg fosforja in 100 do 150 kg kalija. Tako porabimo za boljše zemlje približno 400 kg NPK 8:26:26, ali 500 kg NPK 6:18:18 ali 400 kg NPK 10:20:30, za slabše zemlje pa 600 kg NPK 6:18:18, ali 500 kg NPK 8:26:26 ali druga NPK gnojila z najustreznejšo kombinacijo.

Osnovno gnojenje opravimo pred setvijo tako, da dve tretjini NPK gnojil zaorjemo, eno tretjino NPK gnojil pa potrosimo pred predsetveno obdelavo tal. Pšenica potrebuje jeseni le malo dušika (30 do 40 kg na hektar) oziroma ga je dovolj v 400 do 600 kg NPK gnojil.

Izvedba setve: Za setev uporabimo le zdravo in dobro kalivo seme. Zato si moramo za setev priskrbeti potrjeno, sortirano, razkuženo in v laboratoriju preizkušeno seme. Pri nakupu zahtevajmo podatke o njegovi kalivosti, čistoči in absolutni teži (teža 1000 zrn). Na podlagi teh podatkov izračunamo količino semena na hektar po obrazcu:

$$\text{Seme kg/ha} = \frac{\text{Priporočeno št. zrn na m}^2 \times \text{absolutna teža}}{\text{\% kalivosti} \times \text{\% čistoče (uporabna vrednost)}}$$

Ozimna pšenica: Posejati moramo 600 do 700 zrn na m^2, to je okoli 270 do 320 kg/ha. Čas setve: v višinskih legah sejemo že zadnji teden septembra, drugod pa v prvi ali najkasneje v drugi polovici oktobra. Zadnji rok setve je približno 10. november.

Ozimni ječmen: Na m^2 naj bo 400 do 450 zrn, to je okoli 160 do 180 kg/ha. Čas setve: v drugi polovici septembra ali prvi polovici oktobra (teden dni pred setvijo pšenice).

Ozimna rž: Na m^2 sejemo 350 do 400 zrn ali 160 do 180 kg/ha. Čas setve: teden dni pred setvijo pšenice.

Triticale: 250 do 300 kg/ha.

Mesto, ki je zraslo iz ljudi in vode

V Zrečah, ki postajajo mesto, obračajo nov list zgodovine

V objemu mogočnih kop in hrbtov zelenega Pohorja, na mestu, kjer se gorska reka Dravinja ob vstopu v Zgornjo Dravinjsko dolino umiri in se ta svet poveže z Dravinjskimi goricami, so se razvile Zreče, najpomembnejše oskrbno, storitveno in turistično središče pod Južnim Pohorjem.

Zreče postajajo v soboto, 3. oktobra na veliki slovesnosti mesto. Ta dogodek bodo obeležili s številnimi delovnimi zmagami ter kulturnimi, zabavnimi in športnimi prireditvami, ki se bodo vrstile vse do 17. oktobra.

Skokovit razvoj kraja je plod hitre gospodarske rasti, ki ji daje utrip predvsem delovna organizacija Unior, pa tudi Comet in širni pohorski gozdovi s turizmom.

Brez dvoma sodijo Zreče danes med najbolj dinamična industrijska središča v Sloveniji. Poglejmo Zreče skozi nekaj statističnih podatkov: leta 1948 so imele Zreče 948 prebivalcev, leta 1971 1632 in leta 1981 že 2363. Danes, ko je zraslo okoli novega centra na Dobravi veliko stolpnic in hiš, pa je rast prebivalstva še hitrejša.

Zreče imajo danes otroški vrtec, popolno osnovno šolo, kovinarsko šolo, pošto, zdravstveni dom, zobno ambulanto, hotel Dobrava, moderno samopostrežbo, dom kulture s kinodvorano, dom ljudske tehnike, ogrevan kopalni bazen, avtobusno postajo, več trgovin in uslužnostni center, Zreški bazar z raznimi obrtnimi, servisnimi delavnicami in specializiranimi prodajalnami in lokali. Zreče so sedež krajevnega urada Zreče, ki obsega štiri krajevne skupnosti: Zreče, Gorenje, Skomarje, Resnik in so središče hitro razvijajočega se turizma na južnem Pohorju.

Zreče postajajo mesto s sklepom zadnje seje skupščine občine Slovenske Konjice. Dobile bodo vse mestne pravice, ključ in grb, ki ga je oblikoval **Miklovž N. Mušič**, dipl. inž. arh. Grb mesta Zreč zgovorno predstavlja Zreče kot industrijsko in turistično področje. Vse pa, nakazuje grb, izvira iz vode, te naravne energije, ki je nekdaj gnala tudi kovačije tod okoli, ozelenila Pohorje in se v zadnjih letih ponuja tudi kot termalna voda. V ospredje je postavljen delavec s kladivom nad nakovalom.

Večina ljudi je dandanes zaposlenih v zreškem Uniorju ali v Cometu.

O Zrečah z okolico, o razvoju kraja in vasi po Pohorju pa bo te dni v počastitev proglasitve Zreč za mesto izšel tudi poseben vodič, za katerega je gradivo zbral in uredil **Jože Višnar.**

Prireditve v prazničnih Zrečah

Prireditve v počastitev Zreč za mesto bodo trajale vse do 17. oktobra, nekatere pa so v minulih dneh že bile. Med njimi velja še posebej izpostaviti **koncert Slovenskega okteta** v farni cerkvi v Zrečah, ki je bil v nedeljo zvečer.

Jutri, 2. oktobra ob 18. uri bodo odprli **razstavo slikarjev:** Ivane Kobilce in Ferda Vesela, Jožeta Horvata-Jakija in slikarjev domače občine.

Najbolj praznično bo v soboto, 3. oktobra. Že ob sedmi uri bo zaigrala **godba na pihala,** ob pol devetih bodo pred hotelom Dobrava nastopile **mažoretke,** za njimi **folklorna skupina** iz Starega trga. Ob 10. uri bo koncert **ansambla Jožeta Slaka,** v novi industrijski coni si bodo gostje ogledali **obrat homokinetičnih zglobov.**

Točno opoldne se bo pred hotelom Dobrava začel **ceremonial proglasitve Zreč za mesto,** s predajo mestnega ključa. Tega dne ste vabljeni v praznične Zreče tudi na koncert z ansamblom **Novi fosili,** ki se bo pričel ob 13. uri in koncert s pevko **Terezo Kesovijo,** ob 15. uri pa bo nastopil še ansambel **Agropop.** V večernih urah bo nad komaj rojenim mestom zagorel velik **ognjemet.**

Prireditve se bodo nadaljevale še naslednji dan, s **kolesarsko tekmo** na Roglo, v večnamenski dvorani v Zrečah pa bo ob sedmih zvečer gostovalo **Gledališče na kotalkah** iz Beograda. Ljubitelji filmske umetnosti si bodo 5. oktobra lahko ogledali predpremiero ameriškega filma **Nekaj vijoličastega,** s promocijo istoimenske knjige. Med ostalimi prireditvami velja še omeniti **srečanje folkloristov treh dežel:** Avstrije, Madžarske in Italije, ki bo 9. oktobra ob 19. uri. Naslednje jutro bo v osnovni šoli Zreče **tekmovanje v karateju,** 11. oktobra pa **koncert dekliškega pevskega zbora Kamnica in mešanega pevskega zbora Zreče** v farni cerkvi Gorenje.

Prireditve so omogočile delovne organizacije Unior in Comet ter krajevna skupnost Zreče, ki bo tej priložnosti čestitajo vsem Zrečanom za prazniční 3. oktober, ko bo njihov kraj postal mesto.

RTC Unior Rogla – v vrhu ponudbe

Rekreacijsko turistični center Rogla, ki je pred leti zrasel iz skromne pastirske koče, prerašča z novimi posegi in naložbami v turističnega giganta. Prav v tem času je Rogla ponovno eno največjih gradbišč v Sloveniji. Večnamenska in športna dvorana, ki ju gradi Ingrat, investira pa Unior, bosta znatno povečali mikavnost tega centra na idealni nadmorski višini 1500 metrov.

Dela napredujejo po predvidenem načrtu in prve slovesnosti z otvoritvijo se nadejajo že z novo zimsko sezono. Podobnih rekreacijsko turističnih centrov je malo celo v Evropi in zato se bo Rogla kmalu lahko merila z znanimi zahodnoevropskimi središči, še posebej zato, ker bodo razen objektov ki sta že zlezla pod streho, uredili in izboljšali sisteme vlečnic in žičnic ter tekaških prog.

Unior pa skrbi tudi za dobro cestno povezavo, ki je pravzaprav pogoj za razcvet visokega turizma. V bodočnosti bo imela Rogla 2500 ležišč, žičnice in vlečnice pa bodo lahko prepeljale 15 tisoč smučarjev na uro. Večnamenska dvorana, povezana s hodnikom s hotelom Planja (ta je zdaj zaprt), bo ponujala nove možnosti razvedrila, zabave, servisov in nakupov, športna dvorana pa bo namenjena predvsem igram z žogo, tenisu in atletiki. Zanimanje športnikov za vadbo na Rogli je že zdaj veliko in dvorana bo brez dvoma zasedena skozi celo leto. Medico center pa bo ponudbo še dopolnjeval. Z vsem tem turistični delavci RTC Unior Rogla upajo v dvig svojega poslovnega slovesa in podobe. Brez sovlagateljev iz občine bo Unior, ki je drugi največji izvoznik v Sloveniji, izpeljal naložbo, vredno tri milijarde dinarjev.

Hotel Planja na Rogli bo povezan z večnamensko dvorano.

Za športno dvorano vlada že zdaj veliko zanimanja.

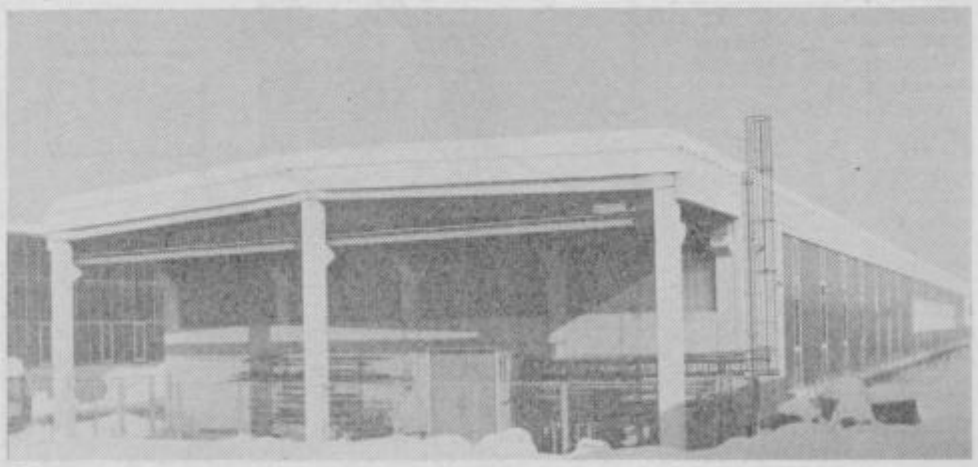

Nova tovarna v Borovljah

Kovaška industrija Unior Zreče gradi tudi na avstrijskem Koroškem, v Borovljah. Na fotografiji je videti objekt, kjer bodo izdelovali izvijače in izvijačne podstavke za električne strojčke. Gre predvsem za potezo, da bi Unior bolj osvojil avstrijsko tržišče. V novi tovarni v Borovljah, ki jo bodo odprli v začetku prihodnjega leta, bo zaposlenih 50 delavcev, ki bodo zastavljeni program uresničevali na 4000 kvadratnih metrih površine. Naložba, ocenjujejo, bo veljala 80 milijonov šilingov.

Unior – ustvarjalni zanos razvoja

Osvojitev najzahtevnejše tehnologije – praznik za Zreče

V zreškem Uniorju, ki ima največ zaslug za takšen razvoj in razcvet kraja, ki v soboto postaja mesto, se je uresničila davna želja, da bi se v svetu uveljavil ne samo kot proizvajalec odkovkov in ročnega orodja, ampak tudi kot proizvajalec najzahtevnejših izdelkov kovinsko-predelovalne industrije. Sem sodi tudi tako imenovani homokinetični zglob (HKZ). Proizvodnjo bodo slovesno spustili v pogon na praznični 3. september.

Ta proizvodnja predstavlja začetek pomembnega prestrukturiranja obstoječe proizvodnje delovne organizacije **Unior** in bo imela najmočnejši vpliv na ves nadaljnji razvoj delovne organizacije.

Opis in uporabnost homokinetičnih zglobov

Homokinetični zglob je eden od najzahtevnejših delov osebnih avtomobilov na prednji pogon.

Osnovna naloga tega zgloba je enakomeren prenos vrtilnega momenta pri različnih zgibnih kotih zgloba. Dosedaj najbolj znani zglob za te namene je zglob Rzeppa, ki ga je v Nemčiji pred drugo svetovno vojno patentiral Čehoslovak Rzeppa. Ta zglob ni imel praktične veljave vse do pričetka proizvodnje prvih osebnih avtomobilov na prednji pogon. S pojavom le-teh se je namreč izredno povečala zahteva po kakovostnem prenosu vrtilnega gibanja in moči od motorjev na prednja kolesa. Pod vplivom te zahteve se je razvil celoten **sistem prenosa vrtilnega gibanja in moči** od motorja do kolesa, ki se sestoji iz:

- zgloba na motorni strani
- zglobne gredi
- zgloba na kolesni strani

Vsi ti sklopi skupaj tvorijo tako imenovano pogonsko zglobno gred. Zglob na kolesni strani se imenuje fiksni HKZ. Ta zglob bodo proizvajali v zreškem **Uniorju.** Fiksni HKZ se imenuje zaradi svoje osnovne funkcije, to je, da omogoči zgibne kote 48 stopinj, pri tem pa ne omogoča premika utorne gredi v aksialni smeri.

Pri avtomobilih s pogonom na prednja kolesa ima HKZ neposredni vpliv na krmiljenje avtomobila, zato sodi ta sklop med tako imenovane **varnostne dele**, za katere veljajo posebni pogoji kvalitete in preizkušanja med in po izdelavi posameznih sestavnih delov. Vsa dokumentacija, ki zadeva ta proizvod, mora biti shranjena vsaj 10 let.

Fiksni HKZ je sestavljen iz peste, kletke, 6 kroglic in čepa kolesa. Čep je izdelan iz odkovka, ki ga izdelujejo v Uniorjevi kovačnici in je eden izmed najzahtevnejših odkovkov za avtomobilsko industrijo.

Pri izdelavi posameznih delov zgloba je potrebna izredno visoka dimenzijska natančnost, neoporečnost vhodnih materialov, pri sami izdelavi pa je nujna tehnološko zelo zahtevna termična obdelava. Življenjska doba zgloba mora biti pri normalni uporabi avtomobila daljša kot povprečna življenjska doba avtomobila.

Rešitev tega zgloba je takšna, da zaenkrat ni na vidiku kakšne boljše.

Tržišče homokinetičnih zglobov v svetu in doma

Že danes v svetu pretežno izdelujejo avtomobile na prednji pogon. Dosedanji razvojni trendi kažejo na to, da bo v bodoče proizvodnja teh avtomobilov še večja.

Vsi osebni avtomobili na prednji pogon pa potrebujejo homokinetični zglob na osnovi principa, ki so ga osvojili v **Uniorju**. Potrebe po teh zglobih se bodo v svetu v najkrajšem času občutno povečale, ker vsi avtomobilski proizvajalci osebnih avtomobilov iz vzhodnih socialističnih držav prehajajo na modele osebnih avtomobilov na prednji pogon. Skoraj tri četrtine potreb po HKZ pokrivajo veliki avtomobilski proizvajalci iz lastne proizvodnje HKZ. Preostale potrebe pa pokrivajo specializirani proizvajalci, ki so pretežno združeni v firmi Uni-Cardan – v Zvezni republiki Nemčiji.

Jugoslovanske letne potrebe po HKZ so približno 600 tisoč komadov. Te je zdaj jugoslovanska avtomobilska industrija v celoti pokrivala z uvozom iz Vzhodne Nemčije, Italije, Francije in Zahodne Nemčije.

Priprave na proizvodnjo v Jugoslaviji

Proizvajalca osebnih avtomobilov v Jugoslaviji IMV Novo mesto in ZCZ Kragujevac sta v začetku sedemdesetih let intenzivno iskala možnosti za proizvodnjo teh zglobov.

IMV je leta 1978 podpisal pogodbo o nakupu licence za proizvodnjo od zahodnonemške firme Löbro – Offenbach. Že takrat so licenco odkupili z namenom, da bi pokrili vse potrebe jugoslovanske industrije osebnih avtomobilov. Novomeški IMV je nabavil del potrebne uvozne opreme, a zaradi znanih težav v IMV je nato proizvodnja zastala, prav tako poskusi, da bi proizvodnjo uresničili v Tomosu.

Pri tako zahtevni proizvodnji je izrednega pomena kontrola kakovosti.

Tedaj je pravi korak naredil zreški **Unior** in že kmalu sklenil sporazum, da bodo naložbo realizirali v Zrečah. Leta 1985 je **Unior** podpisal pogodbo z Uni-Cardanom.

Osnovni podatki o naložbi

V Uniorju bodo na leto naredili 300 tisoč kosov HKZ.

Največji del zmogljivosti bo namenjen za pokrivanje potreb avtomobilske industrije v Kragujevcu, manjši pa za proizvodnjo avtomobilov v TAS ter za izvoz licenčnemu partnerju v Zahodni Nemčiji. Vrednost naložbe je po sedanjih cenah 13,5 milijard dinarjev. Pretežni del potrebnega denarja je zagotovil **Unior.**

Izvajalca del v obratu HKZ v Zrečah sta bila Ingrad Celje in Kovinotehna Celje. Opremo so izdelali Livnica željeza i tempera Kikinda, Pobjeda Novi Sad, Litostroj Ljubljana, Jeklotehna Maribor, SOP Krško, Merkur Kranj in drugi.

V tehnični strukturi naložbe zavzema največji delež uvožena oprema, ki obsega poleg opreme, ki jo je **Unior** odkupil od IMV, tudi opremo iz Zahodne Nemčije in Vzhodne Nemčije. Prvi zglobi, izdelani v Uniorju, so že prestali uspešno testiranje v firmi Löbro.

V obratu HKZ bo zaposlenih 134 delavcev v dveh izmenah. Vsi delavci na ključnih delovnih mestih so se v obratu že usposobili in so tudi sodelovali pri prevzemu in montaži opreme. Nekvalificirane in polkvalificirane delavce bodo pridobili iz drugih proizvodnih obratov v Uniorju, kjer z avtomatizacijo proizvodnje odkovkov in ročnega orodja prihaja do tenoloških viškov delovne sile.

Za letno proizvodnjo, ki je materialno in energetsko nezahtevna, bodo potrebovali le 750 ton jekla. Zato predstavlja ta proizvodnja tudi prehod od surovinsko in energetsko intenzivne proizvodnje (odkovki) na proizvodnjo izdelkov višje stopnje obdelave, z več vloženega znanja.

O pomenu proizvodnje homokinetičnih zglobov

Fizični obseg proizvodnje bo mogoče z majhnimi dodatnimi vlaganji podvojiti.

Če bi v primerni povezavi našli skupni jezik za pokrivanje tržišča SEV, pa bi morali razširiti zmogljivosti v izjemno kratkem času na 1,5 milijonov kosov HKZ na leto. Proizvodnja HKZ ne predstavlja za **Unior** samo osvojitve enega najzahtevnejših sklopov avtomobila, temveč bo predvsem dokaz, da je mogoče tudi v naših razmerah osvojiti najzahtevnejšo tehnologijo.

V zanosu takšnega ustvarjalnega razvoja pa se bo z **Uniorjem** še naprej razvijal tudi kraj, ki postaja mesto.

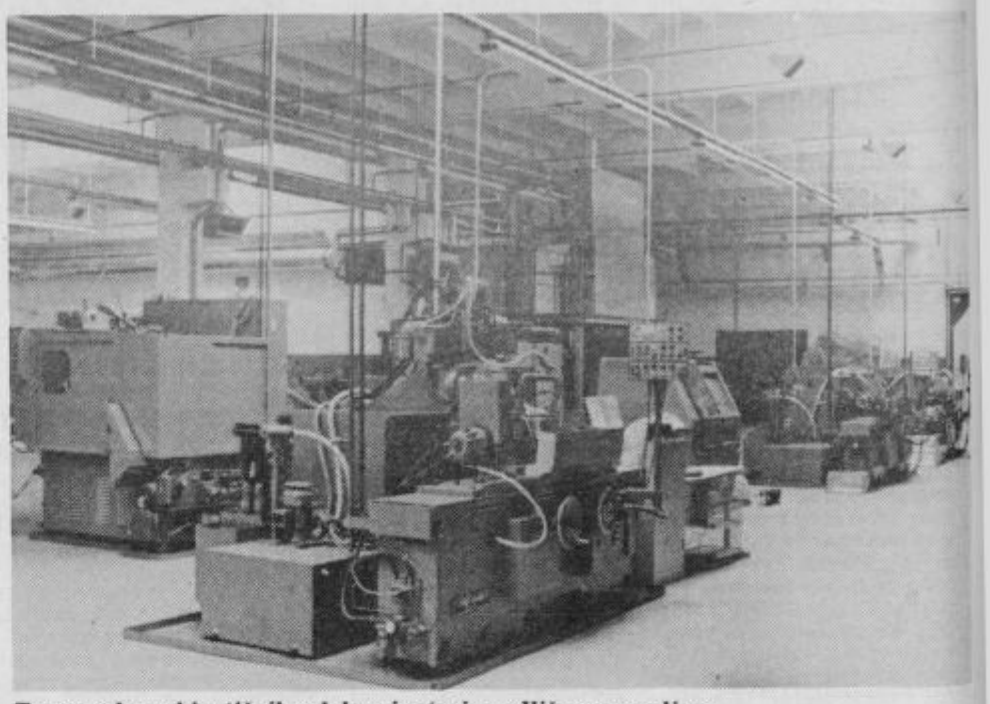

Tovarna homokinetičnih zglobov je strojno odlično opremljena.

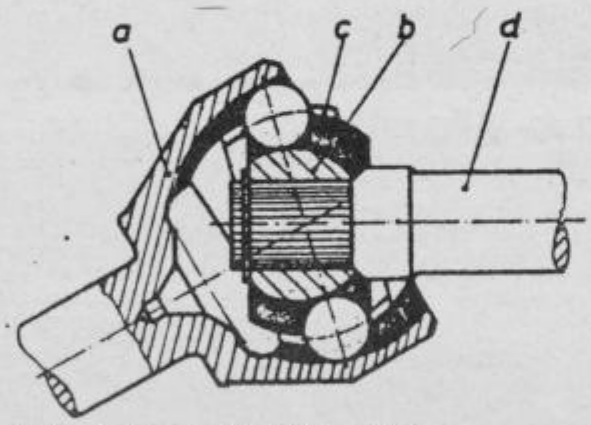

Fiksni homokinetični zglob
a) čep, b) pesto, c) kletka, d) gred

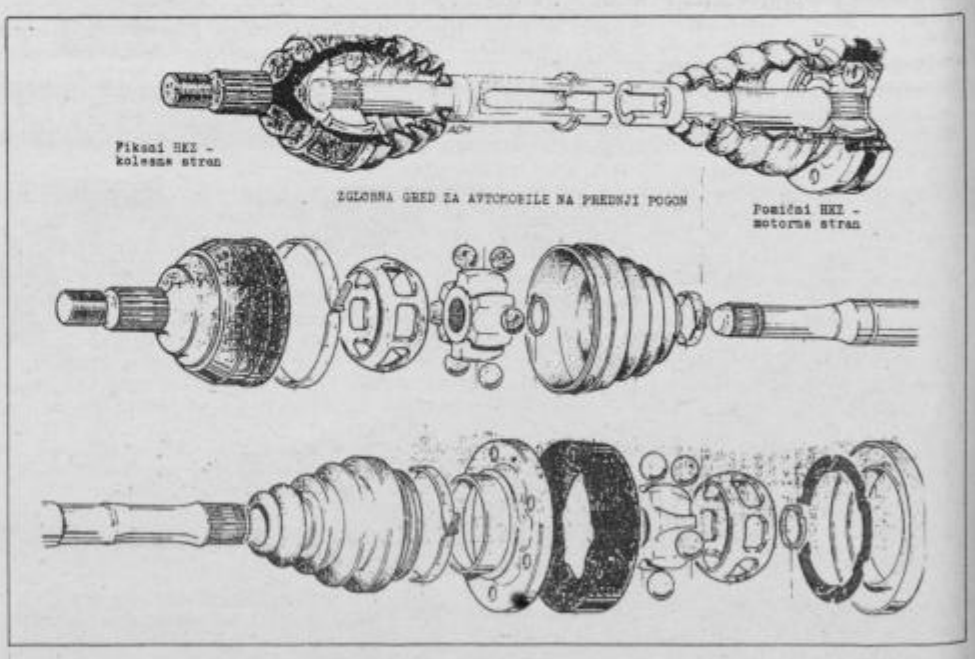

UNIOR® UNIOR® UNIOR®

Prvi lasten proizvodni prostor je bila mala hala (1963), ki se ji je pozneje pridružila druga (1964 – na fotografiji), nato pa so z vmesno streho pridobili spet nov delovni prostor.

Cometov polet z inovacijami

Le nemirnemu, vztrajnemu snovanju peščice entuziastov v Cometu gre pravzaprav zahvala za nastanek in razvoj te delovne organizacije. In le vztrajnemu inovativnemu iskanju novih tehnologij, programov, načinov poslovanja velikega dela članov tega kolektiva gre zasluga, da je danes Comet največji in najuspešnejši jugoslovanski proizvajalec brusov.

Zadnje desetletje pri nas veliko govorimo o inovacijah, ki pa Cometovim delavcem že pred tem niso bile neznanka. Iz leta v leto je več inovativnih predlogov in več inovatorjev. In tudi inovacijski dohodek, ki ga uresničeni predlogi ustvarjajo, ni zanemarljiv. Iz tega deleža so uresničili prenekatero naložbo.

Zgovornih je nekaj podatkov zadnjih treh let:

leto	št. registriranih predlogov	ugotovljen inov. dohodek	skupno št. inovatorjev
1985	25	34.298.000 din	37
1986	29	89.846.000 din	85
1987*	50	102.921.000 din	110

* za leto 1987 so podatki do 30. 6. 1987

Pri vsem tem pa je treba pojasniti, da so podatki zbrani le za registrirane inovacijske predloge in da je inovacijski dohodek izračunan le za del programov. Cometovi inovatorji se redno pojavljajo tudi med občinskimi nagrajenci Inovator in so v zadnjih letih prejeli vsaj po eno izmed prvih treh nagrad.

In kako naprej? Pravijo, da še bolj zagnano. Novi pravilnik, ki ga pripravljajo, naj bi bil še večja spodbuda za kreativno delo vseh zaposlenih. Prve rezultate daje tudi uvajanje krožkov za zboljšanje proizvodnje – za lepši jutri.

Z znanjem je iz majhnega zraslo veliko

Comet – največji jugoslovanski proizvajalec umetnih brusov

COMET – največji jugoslovanski proizvajalec umetnih brusov, bo prihodnje leto praznoval svoj trideseti rojstni dan.

Zahrbtna, težka bolezen – silikoza, je kosila med brusači v kovinski industriji in predelavi kamna. Vse več je bilo delavcev, ki upokojitve niso dočakali ob strojih za brušenje sekir, krampov, kos in drugega orodja in v brusilnicah kamna. Nujno je bilo potrebno nekaj storiti. Peščici zagnancev v okviru tedanjega Strokovnega združenja kovaških in kovinskih podjetij LRS je uspelo prodreti z idejo, da je potrebno naravne bruse, ki so jih uporabljali tedaj, zamenjati z umetnimi. V svetu je bilo namreč tedaj že dokazano, da nevarno bolezen brusačev povzroča prah, ki se sprošča pri brušenju z naravnimi brusi. Toda te nove bruse je bilo šele potrebno izdelati. Idej, kje vse bi lahko stekla proizvodnja, je bilo veliko. **Aprila 1958 pa je Občinski LO Slovenske Konjice formalno ustanovil Comet, podjetje za proizvodnjo umetnih brusov in magnezitnih izdelkov, Zreče. Osem delavcev je lahko pričelo s proizvodnjo v malem, najetem prostoru.**

V naslednjih letih se je Comet hitro razvijal. Uvajali so nove programe predelave nekovin in proizvodnjo vseh vrst brusov. Brez nakupa tehnologij, pretežno z lastnim znanjem, s prilagajanjem potrebam trga in pravilnimi odločitvami, je osemčlanski kolektiv prerasel v vodilno delovno organizacijo v svoji branži.

Ob resnično vsestranski proizvodnji dejavnosti pa predstavlja danes največji delež proizvodnja visokoturažnih brusov v bakelitnem vezivu, ki so jo Cometovci dalekovidno osvojili leta 1967, čeprav takrat v Jugoslaviji še skoraj ni bilo porabnikov tovrstnih izdelkov. Kupce je bilo šele potrebno seznaniti z izdelki, jim pomagati pri osvajanju tehnologije uporabe teh brusov in pri dobavi strojev. Iz tega sodelovanja se je razvila tudi proizvodnja brusov.

Večanje proizvodnje je zahtevalo preverjanje kakovosti izdelkov tudi v tujini. Iz enostavnega izvoza so se razvile višje oblike sodelovanja s tujino, med njimi tudi izvoz tehnologije in opreme. Prvi sad take usmeritve je izgradnja tovarne umetnih brusov na Malti. Tovarna, katere pretežni lastnik je Comet, uspešno posluje že osem let.

Danes je Comet s svojimi obrati v Zrečah, Ločah, Oplotnici in Adi največji jugoslovanski proizvajalec umetnih brusov z letno proizvodnjo 6500 ton. Poleg brusov v bakelitnem, magnezitnem in keramičnem vezivu, uspešno izdeluje tudi bruse z diamantnimi zrni, specialne bruse za potrebe zobozdravstva, rezalne in brusilne stroje za obdelavo kovin in nekovin, predeluje brezalkalno stekleno vlakno in druge nekovinske materiale, izdeluje ognjeodporne mase in stroje za opremo tovarn brusov. Več kot polovico izdelkov izvozi, pretežno na konvertibilno tržišče.

Uspešnemu kolektivu se je kot temeljna organizacija leta 1979 priključila Opekarna Loče, leta 1983 pa še tovarna brusov iz Ade v Vojvodini. Oba kolektiva sta videla v zreški tovarni garancijo za svoj obstoj in nadaljnji razvoj. Nista se uštela!

Razvojne načrte v Cometu usmerjajo k nadaljnji avtomatizaciji sedanje proizvodnje in k osvajanju novih izdelkov in tehnologij. Tak polet zagotavlja tudi nadaljnji razvoj kraja, v kar je Comet v preteklosti veliko vlagal, in nova delovna mesta za mlade, ki prihajajo.

Iz male, najete delavnice v takoimenovani Vinterjevi žganjarni, so se prvi delavci Cometa preselili v nove prostore. Pozneje je z večanjem proizvodnje zrasel današnji Comet.

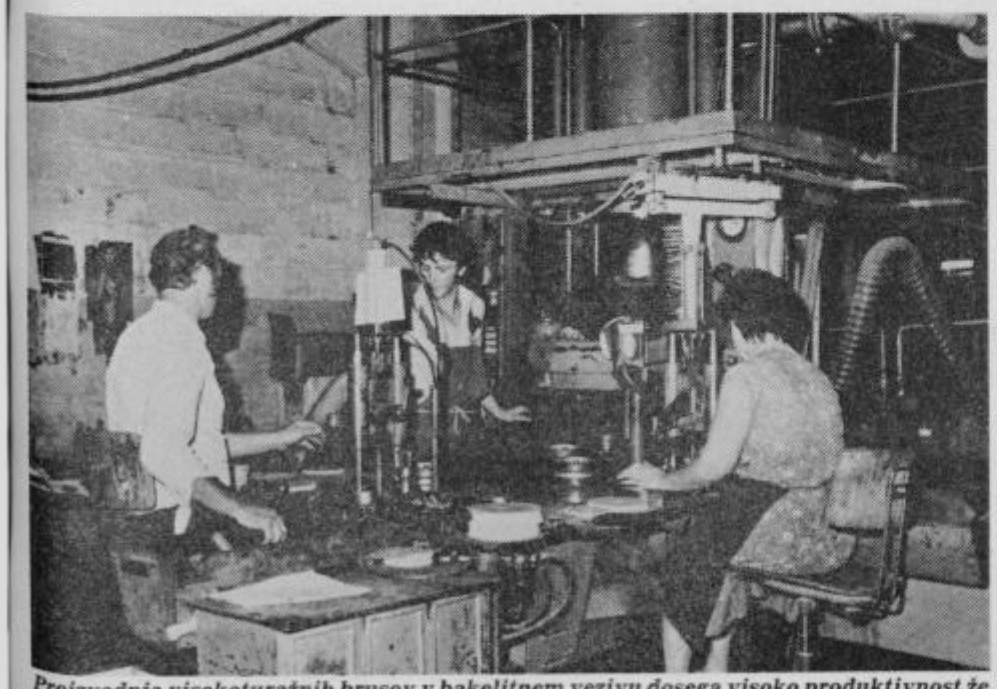

Proizvodnja visokoturažnih brusov v bakelitnem vezivu dosega visoko produktivnost že na klasičnih hidravličnih stiskalnicah, ki pa so v Cometovih delavnicah preurejene za tovrstno proizvodnjo ter do precejšnje stopnje mehanizirane in avtomatizirane.

Začetna proizvodnja – magnezitni brusi – se je ohranila do danes. Bistveno pa se je spremenila tehnologija, izboljšali so se tudi delovni pogoji.

Dober izbor – darilo za zaupanje

Sprehod po Emonini blagovnici v Zrečah

Nakup je lahko tudi prijeten dogodek, če znajo trgovci stopiti kupcu nasproti z dobro ponudbo in prijazno postrežbo. Tega se dodobra zavedajo tudi v Emoninem tozdu Maximarket-blagovnici Zreče, kjer znajo bogato ponudbo na nevsiljiv način približati kupcu. Prav zato občasno pripravljajo tudi razne prodaje tovarniško znižanega blaga, tako da najdejo kaj zase tudi tisti z najbolj plitkim žepom.

Nakupovalni center Emona – tozd Maximarket-si je v šestih letih pridobil veljavo pri kupcih od blizu in daleč, saj mnogi prihajajo po nakupih celo iz Maribora, Celja in od drugod. Skrbno izbrana ponudba in nikoli prazne police zlasti v zimski sezoni privabljajo blagovnico tudi številne tuje in domače turiste, ki iz trgovine vselej odidejo zadovoljni.

Na 1400 kvadratnih metrih prodajne površine so razporejeni štirje oddelki.

Za samopostrežni del trgovine velja, da je le-ta najbolje založen daleč naokoli po naši regiji. Izvrstna in bogata ponudba vseh jedi in pijače hkrati porok za vse večji obisk potrošnikov v blagovnici v Zrečah. Na policah je vselej mogoče najti tudi mnoge prehrambene izdelke iz uvoza, sveže meso in mesne izdelke, izvrstni kruh in pecivo, sveže sadje in zelenjavo in vse vrste pijač.

Po svojem širokem izboru je prav tako daleč naokoli znan **galanterijski oddelek,** kjer vam bodo postregli in pomagali pri nakupu zlatnine in kozmetike domačih in tujih proizvajalcev.

S ponudbo pa v nobenem pogledu za drugimi oddelki ne zaostaja **tekstilni oddelek,** kjer lahko kupce najde vse: od najzahtevnejše konfekcije, spodnjega perila do posteljnine. Znan pa je predvsem po izredni izbiri volne, kar mnoge ljubiteljice pletenja že dobro vedo.

Mnogi prihajajo po nakupih v blagovnico v Zrečeh, ker v domačem kraju ne najdejo tega ali onega izdelka bele tehnike, akustike, elektro materiala, športne opreme ali čevljev. Zato se napotijo v **tehnični oddelek** Emonine blagovnice, kjer jim želeni izdelek, če ga trenutno ni na zalogi, naročijo, pa tudi pripeljejo na dom.

Emona – blagovnica Zreče se svojim kupcem zahvaljuje za zaupanje!

Nakup v Emonini blagovnici v Zrečah je lahko tudi prijetno doživetje.

Pisana je izbira tekstilnega blaga, še posebej pa volne.

Z Janezom na počitnice!

Kompasova poslovalnica v Zrečah je odskočna deska

KOMPAS JUGOSLAVIJA

V središču novih Zreč so konec decembra leta 1986 odprli poslovalnico Kompasa, ki je odprta vsak dan od ponedeljka do petka od 7. do 15. ure in ob sobotah od 8. do 12. ure. Mnogi gostje, ki želijo biti v Zrečah ali kje na Rogli ali na turističnih kmetijah, zdaj že vedo, da je potrebno samo poklicati telefonsko številko (063) 761-583 in da se jim bo na oni strani oglasila prijazna Vasja Brglez **in jim pomagala z nasveti in napotki za prijeten oddih ali počitnice.**

Kompasov Janez, zaščitni znak te slovenske turistične agencije, v zreški poslovalnici še posebno prijazno vabi in privablja domače in tuje goste v okrilje pohorskih gozdov, kjer vse bolj slovi in se razvija Rekreacijsko turistični center Rogla. Za ljudi iz mesta postaja vse bolj vabljiv tudi kmečki turizem in naslove ter kažipote turističnih kmetij je mogoče najti v Kompasovem vodiču, ki ga dobite v vseh turističnih poslovalnicah.

V Kompasu so zmeraj veseli srečanja z vami in tudi v prijetnem kotičku zreške Kompasove poslovalnice se veselijo srečanja in obiska, pa tudi sodelovanja, ki bo povečalo obojestransko zadovoljstvo. Pri Kompasu izhajajo pri svojem delu iz 35-letnega dela in izkušnje omogočajo, da armada turističnih delavcev lahko ustreže vsaki vaši želji.

Kompas organizira turistična potovanja, počitnice, strokovne in druge izlete, kongrese in seminarje, lovni in ribolovni, navtični, kmečki in zdraviliški turizem. Pri Kompasu se ukvarjajo s trgovinsko dejavnostjo, gostinstvom in z zastopstvom Eurocard mastercard sistema plačilnih kartic.

Če se boste oglasili v prijazno zreško Kompasovo poslovalnico, boste izvedeli vse podrobnosti, zlasti o zimskem turizmu, ki je pred vrati. Prav v teh dneh prodajajo smučarske karte za veseli spust po zreškem Pohorju po 45.000 dinarjev. Ta cena bo veljala samo do 25. novembra, pri takojšnjem plačilu pa vam kompasov Janezek, s katerim je prijetno dopustovati, zniža ceno za pet tisočakov.

Kompasovo poslovalnico v središču novih Zreč so narekovale potrebe vse bolj razvijajočega se turizma skozi vse štiri letne čase tako na Rogli kot v njenem vznožju – v kraju, ki se je tudi po zaslugi turizma razvil v mesto.

V Zrečah, mladem mestu pod Pohorjem bodo v Kompasovi poslovalnici v Zrečah še bolj bdeli nad razcvetom poslovnega, kmečkega in sindikalnega turizma.

Na podlagi izkušenj in široke ponudbe v Kompasu oblikujejo programe po želji potrošnika današnje dobe. Kompasovo geslo je preprosto in prijazno: **vse na enem mestu!** Kompas postaja vse bolj popolni turistični servis. Neposredno poslovanje, ki ga ponuja, ima za posledico manj napak, manj jeze, večje ugodnosti, boljšo izrabo časa in ekonomičnost.

To pa je že razlog več za obisk v Kompasovih poslovalnicah, kjer vas bodo povsod tako prijazno sprejeli kot v Zrečah.

In če boste kdaj v dilemi, kam, kje s kom, se obrnite na Kompasovega Janeza. Počitnice z njim so vselej nekaj vznemirljivega!

kompas tours

V Kompasovi poslovalnici v Zrečah vas bodo vselej prijazno sprejeli, vam svetovali in pomagali izbrati počitnice ali izlete po vaši želji.

NOČNE CVETKE

• V torek popoldne je Ivan H. povzročil pretep na Tomšičevem trgu. Posredovali so miličniki in Ivana priprli, da so se mu razkadili alkoholni hlapi, takoj naslednji dan pa so ga odpeljali k sodniku za prekrške. Ivan je namreč precej iskana oseba v Celju. Stalno prebivališče sicer ima v Celju, vendar večinoma gostuje, zato so ga bili tokrat kar veseli. Sodniki namreč, ki so ga že precej časa zaman iskali.

• V nedeljo zvečer je prišlo do pretepa v hotelu Merx; Jože L. iz Ceste na Dobrovo je prebunkal Sandija Š. iz Zadobrove.

• V nedeljo zvečer so miličniki pridržali do iztreznitve Adolfa K. iz Podgorja. Adolfa so zalotili precej v rožcah za volanom, ker pa nikakor ni hotel do doma peš, so ga morali pridržati. Podobno se je naslednji dan zgodilo tudi Francu T., ki je bil prepričan, da kljub zelenu balončku lahko dovolj dobro vozi.

• V soboto zvečer je na Starem gradu razgrajal Franc K. z Mariborske ceste. Franc je povzročil precej hrupa, potem pa ni dovolil, da bi natakarica poklicala miličnike. Verjetno Franc tako vinjen ni mogel priti na grad, zato bi lahko del krivde za nedeljsko predstavo nosila tudi natakarica.

S. Š.

Izmišljeni karate klub in brezvredne naročilnice

Letos junija so priprli 26-letnega Stanka Stagoja z Dobrne, ki je osumljen večjih goljufij. Stanko si je zmislil pretkan način goljufanja; »ustanovil« je svoj karate klub, potem pa trgovinam »delil« brezvredne naročilnice.

Tako je veleblagovnici TEKO v Celju podtaknil kar dve naročilnici (leta 1983 in 1985) karate kluba, ki ga seveda nikdar ni bilo, s tem pa tudi nikogar, ki bi blago, »kupljeno« z naročilnicami, plačal. TEKO je iz poslovanja s »karate klubom« z Dobrne potegnil 30.000 dinarjev izgube.

Slabše jo je letos odnesla žalska Nama, kjer si je Stanko Stegoj letos privoščil avtoradio in barvni televizor za 930.000 dinarjev. Seveda je tudi Nama zastonj iskala karate klub na Dobrni.

Sicer pa je Stanko Stagoj osumljen še nekaterih drugih goljufij. Tako naj bi si od nekega občana sposodil 2000 švicarskih frankov, ki jih ni vrnil, prav tako pa se je zgodilo nekemu drugemu občanu, ki je Stagoju posodil 500 zahodnonemških mark.

Preiskovalni sodnik proučuje še njegovo »poslovanje« s samopostrežno trgovino v Petrovčah. Tam naj bi letos za svoj disco klub nakupil za 100.000 dinarjev pijače, računa pa ni poravnal.

Ker je bil Stanko Stagoj že pred tem kaznovan zaradi goljufij, med drugim tudi za nakupovanje z naročilnicami karate kluba z Dobrne, je letos junija preiskovalni sodnik odredil zanj pripor. »Karate klub« Dobrna tako da nadaljnega ne bo več kupoval z naročilnicami.

S. ŠROT

Zatajitev davščin

F. I., obrtnik iz Rimskih Toplic je osumljen napeljevanja k ponarejanju poslovnih listin in zatajitve davščin, zato je celjski javni tožilec zanj zahteval preiskavo.

F. I. naj bi januarja letos napeljal vodjo avtoservica v Domžalah, da mu je izdal lažni račun za popravilo avtomobila za približno 500.000 dinarjev. F. I. je ta račun seveda priložil davčni napovedi in tako plačal za 270.000 dinarjev manj davščin kot pa bi jih sicer.

S. Š.

Goljufija z žiro računom

Obrtnik K. J. iz Mozirja je osumljen za ponarejanje listin in goljufijo. Ker je namreč imel blokiran žiro račun, je ponaredil položnico, da je spet prišel do denarja.

K. J. je neki delovni organizaciji dolgoval 750.869 dinarjev in je zaradi tega tudi imel blokiran žiro račun. Tej delovni organizaciji je potem s splošno položnico nakazal 869 dinarjev, na kopijo položnice pa spredaj pripisal še številko 750. S to položnico kot dokazom je potem šel na banko, kjer so mu odblokirali žiro račun, s katerega je K. J. takoj dvignil 500.000 dinarjev.

K. J. je utemeljeno osumljen kaznivega dejanja ponarejanja listin in goljufije, celjski javni tožilec pa je zanj zahteval preiskavo.

S. Š.

Kraja v Savinji

Vesten varnostnik je preprečil, da bi se po stečaju LIK Savinje razpasle kraje imetja te delovne organizacije.

Tako je te dni preiskovalni stodnik zahteval preiskavo zoper F. K. iz Celja in J. J. iz Žalca. F. K. je bil v tozdu Pohištvo Celje skladiščnik in je osumljen, da je letos marca nekemu občanu izdal 5,2 kubičnih metrov odpadnih iveric, zaračunal pa samo 2 kubična metra. Na ta način mu je pridobil za 25.000 dinarjev premoženjske koristi, osumljen pa je kaznivega dejanja zlorabe položaja odgovorne osebe.

Ob tej priložnosti je J. J. iz Žalca temu občanu vrgel na tovornjak še nekaj pohištvenih elementov in drugega materiala, vse skupaj v vrednosti 400.000 dinarjev. Zaradi tega je J. J. osumljen velike tatvine.

Nepošteno početje je preprečil vesten varnostnik, ki je ustavil kamion pri izhodu iz delovne organizaicje in takoj poklical miličnike, ko je ugotovil, da je na tovornjaku precej več blaga, kot pa ga je občan plačal.

S.Š.

PROMETNE NESREČE

Ni uspel ustaviti

Prejšnji torek popoldne sta hotela prečkati lokalno cesto blizu Jakoba pri Šentjurju 71-letni Ludvik Arbajter in njegova žena Angela. Takrat je po cesti pripeljal 24-letni Jože Deželak iz Male Breze pri Laškem. Ker je vozil s precejšnjo hitrostjo, ni uspel pravočasno zaustaviti vozila, tako da je zadel Ludvika Arbajtra, ki so ga huje ranjenega prepeljali v celjsko bolnišnico, Angela Arbajter pa je še pravočasno odskočila.

Umrl pod traktorjem

Prejšnji torek popoldne se je pripetila huda nesreča v vasi Primož pri Šentjurju, v kateri je umrl 73-letni Stanko Povalej iz te vasi. Povalej je k traktorju pripel kmečki voz in se odpeljal na svoj travnik. Ko je vozil po strmini navzdol, je traktor začelo zanašati zaradi precejšnje hitrosti. Voznik je zavil v levo, traktor pa se je prevrnil in pokopal pod sabo Povaleja, ki je umrl na kraju nesreče.

Kolesarka pred tovornjak

Prejšnjo sredo zvečer je 73-letna kolesarka Marija Amon iz Žalca v križišču v Žalcu zavijala v levo. Zapeljala je pred tovornjak, ki ga je vozil 26-letni Stanislav Filipič iz Vogrinčevcev pri Ljutomeru. Tovornjak je zbil kolesarko, ki so jo huje ranjeno prepeljali v celjsko bolnišnico.

Deklica čez cesto

V celjsko bolnišnico so prejšnjo sredo prepeljali osemletno Martino B. iz Zavrata pri Radečah. Deklica je skupaj z drugimi otroki v Njivicah pri Radečah čakala na avtobus. Ko je avtobus pripeljal, je prečkala cesto, po kateri je takrat pripeljal 31-letni voznik osebnega avtomobila Rafael Žulič iz Laškega, sicer začasno na delu v ZRN. Voznik avtomobila je zbil deklico, ki je obležala huje ranjena.

Neprevidno prečkanje

V četrtek popoldne je 12-letna L. F. iz Stranic v tem kraju skupaj z drugimi potniki izstopila iz avtobusa, potem pa nenadoma skočila čez cesto. Po njej je takrat nekoliko prehitro pripeljala z osebnim avtomobilom 34-letna Nada Sitar iz Slovenskih Konjic. Deklico, ki se je ranila v nesreči, so prepeljali v celjsko bolnišnico.

Voznik tovornjaka izsilil prednost

Na Mestni ulici v Titovem Velenju je v četrtek dopoldne 39-letni voznik tovornjaka Ivo Vidović iz Mozirja zbil 19-letnega motorista Marjana Pristovške iz Titovega Velenja. Voznik tovornjaka je motoristu izsiljeval prednost.

Ubila ga je elektrika

V nedeljo zvečer ob 19.30 uri je električni tok ubil 39-letnega Ivana Deželaka iz Stopč pri Laškem. Deželak je odšel na podstrešje nove stanovanjske hiše, da bi izklopil električni kabel, na katerem je bila priključena žarnica. Zaradi mokrih tal, na več mestih poškodovanega kabla, doma narejene električne omarice brez ozemljitve in tudi, ker je bil Deželak ves premočen, je prišel v stik z električno napetostjo. Deželak je umrl med prevozom v laški zdravstveni dom.

Strela v gospodarsko poslopje

Med četrkovim neurjem je strela nekaj pred 19. uro udarila v gospodarsko poslopje last Antona Senice iz Hrušovja pri Planini. Na pomoč so prihiteli sosedje in gasilci iz Prevorja ter Planine, tako da so iz poslopja rešili živino in precej orodja. Ogenj je močno poškodoval ostrešje, zgorela pa je tudi mlatilnica in 10 ton sena, tako da je škode za 10 milijonov dinarjev.

Nekriti čeki

Javni tožilec je zahteval preiskavo za 25-letnega Vidomirja S. iz Celja. Ta je letos v zelo kratkem času – od januarja do marca – izdal kar 44 nekritih čekov za 750.000 dinarjev.

Deklica utonila v Savinji

V petek popoldne je prišlo do tragedije v Nizki pri Mozirju, kjer je mati le za hip pustila 18-mesečno hčer samo. Ko se je vrnila, je lahko opazila le še stopinje, ki so vodile k narasli Savinji. Mati je takoj poklicala miličnike. Posebne enote milice, potapljači, gasilci in ribiči so takoj začeli iskati dekletce, vendar je niso našli. Iskali so tudi v soboto, ko so njeno trupelce izvlekli iz vode pod letuškim jezom.

Zgorela hiša

V soboto zjutraj med 2. in 3. uro je začelo goreti v stanovanjski hiši 60-letnega Jakoba Leberja v Starih Slemenih v konjiški občini. Lastnik se je še pravočasno prebudil in pobegnil iz hiše, ki je pogorela do tal. Posredovali so tudi gasilci, vendar z vozili niso mogli do hiše, pač pa so preprečili, da se ogenj ni razširil na bližnji gozd. Škoda je za približno 10 milijonov dinarjev.

Priprli nasilnika

Letos, 20. avgusta so priprli 32-letnega Božidarja Rebiča iz Rogatca, ki je pred tem že bil obsojen zaradi nasilništva.

Tudi tokrat je Rebič osumljen nasilniških dejanj; v treh gostinskih lokalih v Rogatcu naj bi namreč žalil goste, jih napadal in razbijal kozarce, tri goste pa je lažje ranil.

Poleg teh nasilniških dejanj je osumljen tudi napada na uradno osebo, ko ta opravlja naloge javne varnosti. Letos sta namreč k njemu prišla miličnika, da bi opravila hišno preiskavo, Rebič pa se jima je uprl in pri tem enega miličnika lažje ranil.

Ker je bil Rebič že prej večkrat kaznovan zaradi nasilništva in obstoja ponovitvena nevarnost, je preiskovalni sodnik zanj odredil pripor.

S.Š.

»LIKO«
Industrija kovinske opreme
Liboje – 63301 Petrovče

Komisija za delovna razmerja
objavlja
prosta dela in naloge

KV ključavničar

Pogoj: poklicna izobrazba IV. zahtevnostne stopnje kovinske smeri, 3 leta delovnih izkušenj, poskusno delo 2 meseca, odslužen vojaški rok, zaželen šoferski izpit

Dela in naloge združujemo za nedoločen čas s polnim delovnim časom.

Pisne ponudbe z dokazili o izpolnjevanju pogojev pošljite v 8. dneh po objavi na naslov: »LIKO« Liboje – 63301 Petrovče.

Vlog brez priloženih dokazil o izpolnjevanju pogojev komisija ne bo obravnavala.

O izbiri bomo kandidate obvestili najkasneje v 30. dneh po končanem zbiranju prijav.

EMO

EMO – EMAJLIRNICA, METALNA INDUSTRIJA, ORODJARNA, n.sol.o.
CELJE

DELAVSKI SVET TOZD TOVARNA EMOKONTEJNER b.o. Celje

RAZPISUJE

v skladu z določili ZZD, Statuta in družbenim dogovorom o kadrovski politiki v občini Celje, dela in naloge

Individualni poslovodni organ – direktor TOZD

Za individualni poslovodni organ je lahko imenovana oseba, ki poleg pogojev opisanih v 511. čl. ZZD izpolnjuje še te pogoje:

1. da je državljan SFRJ.
2. znanja VII. stopnje strokovne zahtevnosti (VŠ) strojne, ekonomsko tehnične, metalurške, elektro, oranizacijske smeri s predizobrazbo strojne ali metalurške smeri, ali z delom pridobljena delovna zmožnost, ki se ugotavlja v skladu z določili samoupravnega splošnega akta (k tč. 2).
3. 5 let delovnih izkušenj pri opravljanju odgovornih delovnih nalog in opravil na ustreznem področju.
4. gospodarska razgledanost in sposobnost organiziranja dela, kar izhaja iz uspešnosti izvrševanja dosedanjih del in nalog.
5. družbeno-politična razgledanost in uveljavljanje načel samoupravljanja.
6. predlog koncepta o načinu realizacije razvojnega programa in opredelitev lastne vloge pri njegovi realizaciji.
7. drugi pogoji, ki jih določa družbeni dogovor o oblikovanju in izvajanju kadrovske politike.

Izbrani kandidat bo imenovan za razdobje štirih let.

Prijave s kratkim življenjepisom in dokazili o izpolnjevanju razpisnih pogojev naj kandidati pošljejo na EMO CELJE, Področje za kadre, organizacijo in poslovno informatiko – za razpisno komisijo – v 15. dneh po objavi tega razpisa.

Prijavljene kandidate bomo o izbiri obvestili v 15. dneh po sklepanju delavskega sveta TOZD tovarna Emokontejner.

KDOR IŠČE – TA NAJDE

NOVO

Potrošniki!!

Vaša dobra znanka prodajalna
SOČA v Celju
od 2. 10. 1987 v novi preobleki!

V popolnoma preurejeni prodajalni in ob bistveno večji izbiri blaga boste lažje kupovali.

Poseben poudarek namenjamo oddelku DELIKATESE.

Vrata v prodajalno SOČA bodo za vas od 2. 10. 1987 spet odprta!

MERX POTROŠNIK CELJE

Kristina Jazbinšek prvakinja Sredozemlja

Zlato, ki daje upanje za boljše čase jugoslovanske, predvsem pa tudi celjske atletike, je na sredozemskih igrah osvojila mlada Kristina Jazbinšek.

Dokazala je, da ima vse pogoje za uvrstitev v svetovni vrh najboljših metalk kopja. S tem, da je postala republiška in državna prvakinja ni kaj dosti povedanega, presenetila pa je prvič na Univerziadi v Zagrebu, kjer je šele v šestem metu izgubila bronasto odličje in ostala na nehvaležnem četrtem. Da je dekle, ki gre po dobri poti nekdaj slavne Nataše Urbančič, še vedno naše državne rekorderke in najboljše metalke kopja, nadarjeno za to disciplino, kaže rezultat iz Latakije, kjer je osvojila prvo mesto in s tem postala sredozemska prvakinja. Čeprav je kopje vrgla samo 59,40 metra daleč, je s tem metom premagala dve odlični grški tekmovalki, ki se uvrščata v svetovni vrh. Bilo je to prijetno presenečenje in dokaz, da je treba Kristino »izbrusiti« do vrhunca. Za to pa ni potrebna samo njena volja, ampak tudi delo vseh vzporednih služb, kot so trenerske, organizacijske in ostale.

Na 10. sredozemskih igrah je iz Celja nastopil tudi judoist in član juda kluba Ivo Reya iz Celja Stanko Anderle, ki pa je kljub velikemu pričakovanju osvojil šele (dobro) peto mesto.

Celjski športniki, tako posamezniki kot ekipe, letos niso bili v mednarodnem merilu preveč uspešni. Prav zato je uspeh Kristine Jazbinšek iz Kovinotehna Kladivar še toliko bolj dragocen.

TONE VRABL
Foto: EDI MASNEC

Košarkarji startali s porazom

Začelo se je prvenstvo sezone 87/88 v 1. B zvezni košarkarski ligi, kjer po daljšem času ponovno nastopajo tudi košarkarji iz Celja, tokrat pod novim imenom Merx.

V 1. kolu so gostovali na Reki, kjer so izgubili srečanje s Kvarnerjem 85:75 (37:44). Kljub porazu so celjski košarkarji prikazali dobro igro, tako da lahko v nadaljevanju od njih pričakujemo tudi lepe uspehe. Najboljša strelca sta bila veterana Pipan, ki je dal 24 košev in Golc 26. V 2. kolu bo KK Merx igral v dvorani Tehnične šole z Vojvodino, ki je v 1. kolu doma dosegla visoko zmago proti Vršcu. Celjska tekma bo v soboto, 3. oktobra ob 19.30.

TV

Prvenstvo SRS v šahu

Danes dopoldne ob 15.30 uri se bo v hotelu Golding Rubin v Žalcu pričelo 37 člansko šahovsko prvenstvo SR Slovenije.

Na ta velik športni dogodek so se v žalski občini že dalj časa pripravljali, več o tem pa nam je povedal predsednik Šahovskega kluba Žalec, **Mitja Urisek:**

»Letos smo bili že organizatorji mladinskega šahovskega prvenstva Slovenije, ki so ga pripravili v Celju. Seveda ta prireditev zahteva več dela. Tekmovanje bo od 1. do 15. oktobra v hotelu Rubin v Žalcu. Prosta dneva sta po 6. in 12. kolu. Zaključek prvenstva bo v četrtek, 15. oktobra, predvidoma ob 15. uri, z razglasitvijo rezultatov in podelitvijo nagrad ter priznanj. Pokrovitelj prvenstva je EMO Celje, na pomoč pa so nam priskočile tudi druge delovne organizacije v žalski občini in seveda TKS Žalec.«

Na prvenstvu bosta igrala tudi dva Žalčana in sicer mojsterski kandidata Franc Brinovec ml. in Marjan Črepan.

TONE TAVČAR

Celjski hokejisti so vso tekmo napadali, vendar pa jim ploščka ni uspelo več kot dvakrat spraviti v nasprotnikovo mrežo.
Foto: EDI MASNEC

Hokejisti znova izgubili

V hokejski zvezni ligi so odigrali 4. kolo. Do manjšega presenečenja je prišlo na drsališču v Mestnem parku v Celju, kjer so predstavniki Cinkarne načrtovali zmago, vendar so klonili proti močni Bosni iz Sarajeva 2:3 (1:1, 0:0, 1:2).

Predvsem so Celjani igrali taktično slabo, saj so posamezniki poskušali kaj doseči sami, ne pa s kolektivno igro. To so spretnejši gostje izkoristili in se vrnili domov s pomembnima točkama, ki bosta Celjanom še kako manjkali.

Strelca sta bila Žolek in Filipović, najboljši igralec Poljak Kuzcynski (ostali so igrali slabo), sodili so Priboj iz Subotice ter Celjana Zorko in Pinter pred okoli 1000 gledalci, ki so razočarani zapuščali led v Mestnem parku.

Srečanje 5. kola so celjski hokejisti odigrali včeraj, v sredo, 30. septembra na Jesenicah proti prvemu favoritu letošnjega prvenstva vodečim Jesenicam, ponovno pa se bodo pojavili na domačem drsališču v soboto, 3. oktobra, ko se bodo ob 18. uri srečali z ekipo Kranjske gore. Dve točki iz dveh srečanj bi bili visoki kot Triglav.

M. SORŠAK – TV

Republiški prvakinji

Slavili sta Gobec – Nagy

Na kegljišču Golovca v Celju se je pomerilo 30 najboljših slovenskih ženskih parov na republiškem prvenstvu, ki ga je pripravil KK EMO Celje. Slavile so predstavnice KK EMO Celje, ki so poleg ostalih dobrih mest osvojile tudi prvi dve. Zmagali sta Gobec – Nagy z odličnim rezultatom 1778 pred J. Šeško – Mikac 1700.

Na 6. mestu sta za presenečenje poskrbeli Zimšek – Vrečko, vse tri dvojice pa so se uvrstile na državno prvenstvo, ki bo v soboto in nedeljo, 3. in 4. oktobra, prav tako na kegljišču Golovca. Republiški uspeh sta dopolnili dvojici Razlag – Zupanc na trinajstem in Lesjak – Grobelnik na petnajstem mestu, vseh pet parov pa lahko neposredno nastopa prihodnje leto na novem republiškem prvenstvu.

Na kegljiških Hmezada v Žalcu in Golovca v Celju je bilo **prvenstvo Medobčinske kegljaške zveze Celje za moške,** kjer je nastopilo 40 najboljših s predhodnih tekmovanj. Presenetljivo je slavil Rošer, član EMO Celje, ki je z 950 keglji postavil tudi nov rekord kegljišča v Žalcu. Drugi je bil Čagalj in tretji Nareks, oba KK EMO Celje, četrti in peti Sivka in Kompan KK Hmezad ter šesti Kačič KK EMO Celje. Vseh šest se je uvrstilo na republiško prvenstvo, ki bo 10. in 11. oktobra na kegljišču v Litiji in Domžalah.

Republiško posamično prvenstvo za članice bo 10. in 11. oktobra na kegljišču STC Ljubljana. S celjskega območja bo nastopilo kar 19 tekmovalk, kar znova kaže na kvaliteto tega športa na našem področju. Najboljših osem Celjank Tanja Gobec, Marika Nagy, Jožica Šeško, Sonja Mikac, Silva Razlag, Marta Zupanc, Metka Lesjak in Mira Grobelnik pa bo nastopilo med tednom, kajti od 9. do 11. oktobra jih čaka evropski ekipni pokal, kjer bodo zastopale Jugoslavijo in sicer v Veliky Šariš pri Prešovi v ČSSR.

Vlado Gobec, predsednik Kegljaškega kluba EMO Celje: »Tončka Pečovnik je zaradi družinskih zadev za nekaj mesecev prekinila s kegljanjem. Biserka Petak se zaradi podobnih problemov vrne šele koncem leta. Želeli pa smo uspeti tudi v Evropi, zato smo se okrepili. Marika Nagy iz Konstruktorja Maribor je želela že lani k nam, letos je prišla in tu naj bi tudi končala svojo bogato kariero, saj je med drugim tudi svetovna prvakinja. Dobili smo tudi obetavno zdravnico, v prostem času kegljavko, Sonjo Mikac z Reke. Z njima in našimi igralkami moramo uspeti, samo če ne bo preveč nihanja v formi. Kaj smo dali našim pridobitvam? Nič! Zakonca Mikac sta se z Reke na tekmo pripeljala z avtom, plačali pa smo jim stroške za vlak. Izredno smo zadovoljni z novim pokroviteljem delovno organizacijo EMO. Denarja res ni veliko, dali so nam 2,5 milijona din, vendar tu so stvari s katerimi nam lahko pomagajo – oprema, reklamni material, prevozi, darila itd.«

TV

Začetek republiške lige

V petek, 2. oktobra se bo začelo tekmovanje v republiški ligi z zračno puško. V tej ligi nastopata z našega območja dve ekipi, žreb pa je določil, da se bosta srečali že v 1. kolu na strelišču na Gričku ekipi Kovinarja Štore in SD Celje.

TJ

NA KRATKO

Strelci Kozja najboljši

Ob občinskem prazniku Šmarja so pripravili tekmovanje z MK puško, kjer je nastopilo osem ekip z 32 člani. Zmagali so strelci Kozja pred Podčetrtkom, Bučami, Rogatcem, Kozjim II, Lesničnim, Sladko goro in Podčetrtkom II, medtem ko so bili najboljši med posamezniki Mirko Kunst, Srečko Remih, Slavko Frece, Ivan Drofenik, Mira Postrežin itd.

JK

Štiri medalje za celjske judoiste

Na pozivnem članskem republiškem prvenstvu v Slovenski Bistrici so predstavniki judo kluba I. Reya iz Celja osvojili štiri medalje. Samo Pungeršič je zmagal v kategoriji do 71 kg, medtem ko so mladinca Oto Seles do 65 in Alojz Sekuranja do 60 kg ter član Fadil Imamović do 78 kg osvojili tretje mesto.

JK

Vera Reberšek republiška prvakinja

V Novem mestu je bilo 1. republiško prvenstvo v hoji za slepe in slabovidne. Nastopilo je 70 tekmovalcev iz vse Slovenije, med njimi tudi sedem iz Celja v kategoriji A Franc Mohorič, Jaka Korošec in Matej Žnuderl, v B Franc Žerdoner, Manja Fras in Vera Rebevšek ter v C Srečko Kovačec. Ekipno so bili Celjani drugi, med posamezniki pa sta medalji osvojili Vera Reberšek, ki je zmagala v svoji kategoriji B, druga pa je bila klubska tovarišica Manja Fras.

Med najboljšimi Kristan in Matko

V Slovenj Gradcu so pripravili tradicionalni memorialni šahovski turnir Jožeta Šmona. Nastopilo je 38 dvojic, med njimi tudi s celjskega območja. Predstavnika ŠK Velenje Drago Kristan in Milan Matko sta osvojila odlično tretje mesto.

J. GROBELNIK

Rally Merx

V sobote, 3. oktobra bo v Celju prvi turistični »Rally Merx«. Start in cilj bosta v Celju, tekmovalna proga pa bo tekmovalce vodila preko Šentjurja, Šmarija, Slovenske Bistrice, Osankarice, Slovenskih Konjic, Špitalича, Šentjurja in znova Celje.

Tehnično bo tekmovanje izvedel Kompas Hertz iz Ljubljane. Udeležijo se ga lahko vsi vozniki z veljavnim vozniškim dovoljenjem B kategorije. Tekmovalci bodo nastopili v treh razredih: avtomobili do 785 ccm, avtomobili do 1150 ccm in avtomobili nad 1150 ccm. Prvo tekmovalno vozilo bo startalo v soboto ob pol enajstih pred hotelom Merx v Celju.

Kolesarski hura na Roglo

Krajevna skupnost Zreče bo v nedeljo, 4. oktobra pripravila akcijo »kolesarski hura na Roglo.« Start bo ob 10. uri dopoldne pred Uniorjem Zreče, nato pa se bodo kolesarji podali na Roglo na višino 1474 m. Akcija bo v sklopu prireditev, ko bodo Zreče poimenovali v mesto. Kategorije: moški do 30, 30–45 in nad 45 let ter ženske do 30 in nad 30 let. Prijaviti se je možno uro pred prireditvijo, informacije pa dobite že pred tekmo na telefonski številki (063) 761-122, int. 383.

Najboljši ribiči Pake iz Šoštanja

Zveza ribiških družin Celje je pripravila prvo štirikrožno pokalno tekmovanje na jezeru Preserje v Malih Braslovčah. Zmagala je ribiška družina Paka iz Šoštanja z 39. točkami, sledijo pa RD Celje 31, RD T. Velenje 31, RD Voglajna Štore 26, RD Laško 25, RD Sotla Podčetrtek 19, RD Šempeter 18 in RD Ljubno 7 točk. Najboljši posamezniki: 1. Vinko Pučnik Paka Šoštanj, 2. Ivan Plank Voglajna Štore, 3. Marko Gruber Celje, 4. Rudi Mešič Paka Šoštanj, 5. Jože Kovačič Voglajna Štore itd.

Strelci v Mariboru

V Mariboru je bilo 18. odprto prvenstvo ljubljanskega armadnega območja v streljanju s pol in avtomatsko puško ter vojaško pištolo. Nastopilo je 57 ekip iz vse Jugoslavije. Iz celjskega območja sta nastopili tudi ekipi iz Žalca in Celja. Ekipa OŠTO Celje je osvojila 11. mesto, ekipa OŠTO Žalec pa petnajsto.

Žalčani drugi

Strelska družina Kisovec v Zagorju je pripravila memorialno tekmovanje z MK puško v spomin na njihovega člana Francija Klemenčiča. Z našega območja so nastopili samo strelci Žalca in osvojili 2. mesto. Med posamezniki je bil Alojz Klovar iz Žalca četrti.

Hmezad

Komisija za delovna razmerja
SOZD Hmezad
DO Minerva Žalec – Zabukovica
objavlja
prosta dela in naloge

finančni knjigovodja

– ekonomist ali ekonomski tehnik, finančna usmeritev
– 3 leta delovnih izkušenj na enakih ali podobnih delih
– poskusno delo 3 mesece.

Kandidati naj pošljejo pisne onudbe z dokazili o izpolnjevanju pogojev v roku 8 dni po objavi na naslov MINERVA Žalec – Zabukovica, 63310 Žalec.

Hmezad

Komisija za delovna razmerja
Hmezad, Agrina Žalec
TOZD Maloprodaja

objavlja prosta dela in naloge

1. Blagajniško poslovanje v Blagovnici
2. prodaja kmetijske mehanizacije

Pogoji
pod 1. ekonomski ali komercialni tehnik oz. trgovinski poslovodja, 2 leti delovnih izkušenj, poskusno delo 2 meseca
pod 2. prodajalec kmetijske mehanizacije, 1 leto ustreznih delovnih izkušenj, poskusno delo 1 mesec

Kandidati naj vloge z dokazili o izpolnjevanju pogojev pošljejo na naslov Hmezad Agrina Žalec, Celjska cesta 7, kadrovska služba, v roku 8 dni od objave.

Zmago bi kmalu zapravili

Tekmovanja v II. zvezni rokometni ligi so se pričela. Celjani so sezono 1987/88 pričeli z zmago. V soboto so v dvorani Golovec premagali Velež iz Mostarja.

Ceprav so celjski rokometaši predvsem v prvem polčasu igrali precej nezbrano, so v drugem polčasu vtis popravili in prevzeli igro v svoje roke. V prvem polčasu so do dvajsete minute vodili igralci Veleža, nato pa so Celjani pričeli razliko zmanjševati, z zadetkom Selčana v 22. minuti pa je bil rezultat izenačen na 10:10. Po dveh zapravljenih priložnostih so v naslednjih minutah gostje zopet povedli in šele zadetek Toplaka v zadnjih sekundah prvega polčasa je pripomogel k temu, da so Celjani pričeli II. polčas z rezultatom 12:12. Veliko zaslug za to, da igralci Veleža v prvem polčasu niso še bolj povečali razlike, gre pripisati odličnemu vratarju Miranu Kapitlerju. V drugem polčasu so se Celjani zbrali in prvih devet minut gostom ni uspelo niti enkrat zatresti mreže Celjanov. Aerovci pa so v tem času dosegli kar šest zadetkov, od katerih je tri zapored dosegel Razgor. Celjani so v drugem polčasu vodili že za sedem zadetkov, gostje pa so nato razliko nekoliko zmanjšali, tako da je bil rezultat ob koncu srečanja 26:23.

Pri gostih je bil najučinkovitejši Anić s štirinajstimi zadetki, za Aero pa Razgor z osmimi. Ostale zadetke za Aero so dosegli: Selčan 6, Anderluh 5, Toplak 3, Čater 2 ter Kleč in Jeršič po 1 zadetek.

V soboto Celjani gostujejo v Bjelovarju pri Partizanu.

Po izjavi trenerja Toneta Goršiča bo to verjetno najtežje srečanje v jesenskem delu prvenstva.

Startale so tudi **rokometašice v II. zvezni ligi,** kjer je mlada ekipa Velenja za uvod dosegla doma pomembno zmago, ko je premagala reški Zamet 27:21. Najuspešnejše strelke so bile Čerafin 9, Kralj 6 in Bodinski 7.

V moški republiški ligi so odigrali 3. kolo. Šoštanj je doma premagal Ajdovščino, najboljši strelec pa je bil Alič, ki je dal 7 golov. Šoštanj je na 5. mestu, v 6. kolu pa gostuje pri Jadranu v Kozini.

V republiški ženski ligi so novinke ERA Šmartno doživele hud poraz doma, ko so izgubile z vodečim Kranjem kar 9:31. Med dvanajstimi ekipami je ERA Šmartno trenutno na desetem mestu z dvema točkama, v 4. kolu pa gostuje pri Iskri.

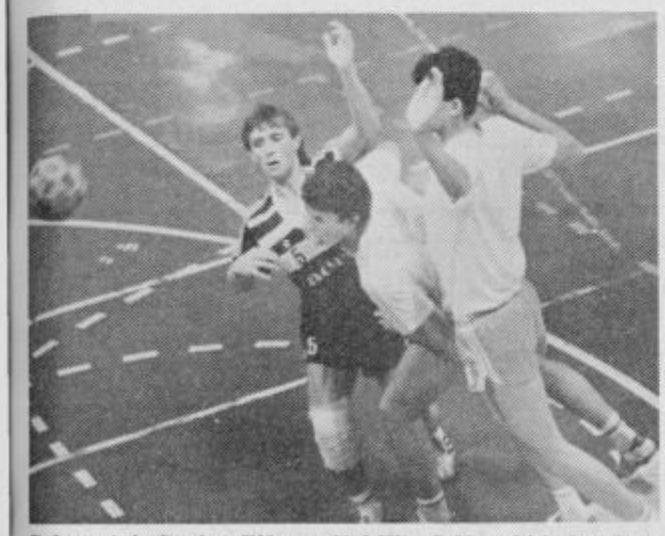

Rokometni ples je odlično pričel Vito Selčan, ki je kar šestkrat zatresel Veleževo mrežo.

Foto: EDI MASNEC

Turnir »Igrajmo rokomet«

V soboto so se v dvorani Golovec v dopoldanskih urah pomerili v rokometu pionirji, stari dvanajst let in manj, iz trinajstih slovenskih klubov. Igrali so v štirih skupinah, na koncu pa so prvo mesto osvojili rokometaši Termopola, drugi je bil Šoštanj, tretja pa Drava iz Ptuja. Celjski rokometaši so bili sedmi, rokometaši Dinos Slovana pa deseti. Turnirja »Igrajmo rokomet« se je lani udeležilo šestnajst ekip, letos pa tri manj. Tone Goršič, idejni oče tega turnirja, je bil ob koncu zadovoljen, saj, kot je povedal, ni namen turnirja razvrščati mlade ekipe po kvaliteti, temveč prikaz znanja.

Prijateljska rokometna tekma

Danes (četrtek) se bodo ob 18.30 rokometaši Aera srečali s češkim prvoligašem Topolčany. Srečanje bo v dvorani Golovec.

NATAŠA GERKEŠ
TONE VRABL

Rokometaši Aera bodo letos nastopali v naslednji postavi: (od leve proti desni stojijo): tehnični vodja ekipe Rado Petru, Mišo Toplak, Aleš Anžič, Igor Doberšek, Tomaž Čater, Stanko Anderluh, Mitja Robida, Miran Šeško, trener Tone Goršič. Čepijo: Igor Razgor, Tomaž Jeršič, Vito Selčan, Tomaž Kleč in Miran Kapitler.

Foto: EDI MASNEC

ŽOGA JE OKROGLA

Republiška liga: veliko in prijetno presenečenje sta v 6. kolu pripravila velenjski Rudar in mozirski Elkroj. Rudar je iztržil v Ljubljani točko proti vodečemu Teol Slovanu, ko je igral 2:2 (strelec obeh golov za goste je bil Kotnik), Elkroj pa je v gosteh premagal Izolo 1:2, strelca sta bila Ermenc in Marinček. Zmagal je tudi Ingrad Kladivar, ki je doma komaj z 1:0 (strelec Podgoršek) ugnal Vozila, izgubil pa je samo Steklar in to doma proti trboveljskemu Rudarju 0:3. Steklar je znova »dokazal«, da za takšno ligo s tem igralskim in ostalim kadrom še ni zrel. Velenjski Rudar je sedmi, Elkroj deseti, Ingrad Kladivar in Steklar pa sta na zadnjih dveh mestih. Pari 7. kola: Ingrad Kladivar mora na težko gostovanje k Triglavu v Kranj, Steklar k bivšemu članu II. zvezne lige Kopru, ki pa letos igra izredno slabo, velenjski Rudar se bo pomeril doma z Muro, najtežje delo pa vsekakor čaka vse boljše Elkrojčane, ki bodo doma gostili vodeči Teol Slovan iz Ljubljane.

Slovenska območna liga vzhod: v 5. kolu je Dravinja doma premagala Pekre 3:2, medtem ko sta Šmartno in Partizan Žalec igrala nedoločeno, vsak po 1:1 in to prvi s Fužinarjem, drugi pa s Pohorjem iz Ruš. Na lestvici je trenutno najboje uvrščen žalski Partizan, ki je s šestimi točkami na odličnem 4. mestu.

Lovci na glinaste golobe

Že drugič so letos prizadevni člani lovske družine Žalec pripravili na sodobno urejenem strelišču ob lovski koči Rinka nad Gotovljami tekmovanje v streljanju na glinaste golobe in tarčo srnjaka.

Žal je jutranje slabo vreme preprečilo večjo udeležbo, vseeno pa je tekmovanje v dobri organizaciji lovske družine Žalec ponovno lepo uspelo. Nastopilo je 14 ekip in sedem posameznikov. Zmagali so lovci LD Škale pred LD Dolič in LD Prebold, na tarčo srnjaka pa so bili najboljši Peter Silovšek LD Škale, Peter Guček LD Zabukovje in Marko Razboršek LD Prebold. Med posamezniki v streljanju na glinaste golobe in tarčo srnjaka pa so slavili Leopold Traunar iz LD Dolič, Dušan Urankar LD Braslovče in Marko Razboršek LD Prebold.

MED NO TA MI

Narodnozabavni ansambel Slovenija praznuje letos 10. obletnico svojega delovanja, ki jo bodo obeležili v soboto s slavnostnim koncertom v Domu Svobode na Polzeli ● *Ljubitelje glasbe skupine Laibach naj potolažimo, da bo produkcija RTV Ljubljana verjetno že čez mesec dni izdala njihovo ploščo »Geburt einer nation«* ● Tatjana Dremelj se zadnje čase vse bolj obrača na nemško tržišče, saj bo prihodnje mesec kar nekaj dni gostovala v Münchnu, za novo Pestnerjevo ploščo za nemško tržišče pa bo posnela tudi spremljajoče vokale ● *Diskoteka Superflek iz Titovega Velenja za prihodnji mesec objavlja v Celju veliko glasbeno prireditev, ki naj bi bila 17. oktobra v dvorani Golovec. Poleg svetovno znanega ansambla Radiorama, bodo nastopili še Melos in nekateri drugi ansambli in posamezniki* ● Miro Klinc, oziroma produkcija RTV Beograd, še vedno obljubljajo kaseto tega ansambla, ki naj bi izšla že prejšnje leto. Produkcijam res ne moraš zaupati, da bodo držale besedo ● *Na koncert Martina Krpana je prišlo veliko ljubiteljev njihove glasbe tudi iz drugih krajev Slovenije (M. Sobota, Lendava, Krško, Brežice) in če bo KLjUB nadaljeval s takimi prireditvami bo Celje mogoče le postalo rokovsko središče tega dela Slovenije* ●

Novo ime in nov stil igranja

Skupino Phone-Box Vandals, v Celju bolj poznamo pod imenom Juhuhu stric Vinko in njegovi. Pred nedavnim pa so spremenili ime in s tem tudi stil igranja, ki smo ga slišali na Glasbenem festivalu v Žalcu ter v soboto na Tomšičevem trgu v okviru Mladinskega festivala.

Trenutno je to edina resnejša »drugačna«, da jo ne imenujemo alter skupina v naši sredini. Pred dobrim letom so v samozaložbi izdali tudi kaseto, ki zaradi svoje nekomercialnosti ni doživela posebnega uspeha. Vendar to fante ni ustavilo v njihovi ustvarjalnosti.

Glasbeni izraz jim že skoraj uhaja v heavy metal, čeprav imajo tudi svojo posebnost, ki je najbolj izrazita v vokalu. Basista se podrejata celoti, tolkala pa se poskušajo prebijati v ospredje, vendar se jim pri tem pozna pomanjkanje občutka za ritem. Ostane le še kitara. Tu in tam kratek solo kolaž, ki v veliki meri zamenjuje pomanjkljivost tolkal. Včasih skoči iz okvirja in ti skoki so značilni za njihovega kitarista v katerih kaže težnjo po sprostitvi.

Phone-box Vandals skušajo slediti svetovnemu trendu na lasten način in to jim do določene mere tudi uspeva.

E.E.

REKLI SO:

Lojze Slak: »S svojim ansamblom pogosto pridem na celjski konec in moram reči, da imamo tukaj precej ljubiteljev naše glasbe. Naš ansambel se drži bolj v domačih logeh, čeprav bi s svojim igranjem najbrž zlahka našli zaslužek tudi v tujini. V vseh teh dolgih letih igranja namreč nisem pomislil, da bi se preživljal le z glasbo. Vsi člani ansambla opravljamo tudi redno delo, kajti zdi se mi, da je ustvarjanje lahko veliko bolj pristno, dokler človek ni od njega ekonomsko odvisen. To pa seveda ne pomeni, da si lahko v močni konkurenci narodnozabavnih ansamblov v Sloveniji kdorkoli, ki želi ostati pri vrhu, privošči neprofesionalno delo. Dandanes je pri nas toliko dobrih ansamblov, da se moramo tudi mi kljub dolgoletnim izkušnjam in mnogokrat potrjeni priljubljenosti pri občinstvu – pošteno potruditi, da ne zapravimo svojega dobrega imena. Kaže, da nam zaenkrat to kar dobro uspeva. Posebej vesel sem, ko slišim, da je tudi pri poslušalcih Radia Celje naša letošnja plošča našla dober odziv, saj se je naslovna skladba To smo mi, prijatelji – kot sem izvedel – uvrstila na lestvico domačih viž. Vsakomur dobro dene, če je njegovo delo uspešno, to pa je hkrati spodbuda za vnaprej. Med prijatelje na Celjskem bomo še prišli.«

N.K.

SLOVENIJALES TRGOVINA

Lestvici Radia Celje

Zabavne melodije:

1. WHO'S THAT GIRL – MADONNA (4)
2. I CAN'T STOP LOVING YOU – MICHAEL JACKSON (6)
3. ZAPJEVAJMO PRIJATELJI – TEREZA (9)
4. LUKA – SUZANNE VEGA (8)
5. AMERIKA – BAZAR (5)
6. FLM – MEL AND KIM (5)
7. NOTHINGS GONA STOP ME NOW – SAMANTHA FOX (3)
8. ADIO BELLA – JASNA ZLOKIČ (8)
9. WHERE STREETS HAVE NO NAME – U 2 (1)
10. LJUBEZEN NE STANUJE TU – AVTOMOBILI (1)

Lestvica zabavnih melodij je na sporedu Radia Celje vsako soboto ob 17.15 uri.

Domače melodije:

1. VESELO NA POT – AVSENIK (8)
2. MED PRIJATELJI – ŠTAJERSKIH 7 (3)
3. NEKOGA MORAŠ IMETI RAD – SAVINJSKIH 7 (7)
4. NAJ LE HARMONIKA IGRA – MIRO KLINC (8)
5. KO BOŠ SAMA – ROGAŠKI INSTRUMENTALNI KVINTET (2)
6. BUČI, BUČI MORJE – ŠTIRJE KOVAČI (9)
7. MAMI POVEJ – HENČEK (8)
8. FEŠTA ZA MORNARJE – CELJSKI INSTRUM. KVINTET (10)
9. ENKRAT VSE MINE – VINKO ŠIMEK IN ŠTAJERSKIH 7 (8)
10. ZAGODIMO SI POLKO – ALPSKI KVINTET (1)

Lestvica domačih melodij je na sporedu Radia Celje vsak ponedeljek ob 17.15 uri.

KUPON

lestvica zabavnih melodij _____

izvajalec _____

lestvica domačih melodij _____

izvajalec _____

ime in priimek _____

naslov _____

Nagrajenca: Vinko Krušič, Trubarjeva 54, Celje
Ivo Kukovič, M. Zidanška 8 a, Šentjur
Pišite na naslov: Novi tednik – Radio Celje, Trg V. kongresa 3a, 63000 Celje
Vsakič nagrada – velika plošča, ki jo izžrebanci izberejo v prodajalni MELODIJA v Celju.

Hmezad – AGRINA
TOZD MALOPRODAJA ŽALEC

bodeči NOVI TEDNIK

Naši zadetki

V dokaz tistim, ki zagovarjajo, da celjski novinarji pogosto streljajo mimo, naj zapišemo, da so na sobotnem srečanju na Koroškem z dobrimi zadetki zasedli tretje mesto.

Zdaj se bo gotovo našel kdo, ki bo trdil, da zadevajo v polno le na tujem.

V Celju se je končal mladinski festival.

Nekateri pravijo, da so tudi na njem »navadni« mladi prišli le malo do besede.

Bogatenje

Tudi bogatenje celjske podtalnice si vsakdo predstavlja po svoje; celjski vodarji jo želijo bogatiti z vodo iz Savinje.

Žalski kmetijci pa z gnojnico iz zaloške farme!

Za subjektivno odgovornost (s figo v žepu)

Malo pomešani naslovi

ZRCALO

Riše Bori Zupančič

JE RES TREBA, DA TISTI NAJVIŠJE DOLGOTRAJNO GOVORÉ O ČISTO PREPROSTI STVARI – DA SE KRASTI NE SME!

Uradno nazaj

V nedeljo ponoči smo ure premaknili nazaj.

To je tudi edinkrat, da smo uradno objavili, da gremo nazaj!

Dopolnjevanje

Zdaj, ko bodo tudi Zreče postale mesto, bo dobil tudi ta kraj svoj grb. Ker so na njem prikazali kovača, znano pa je, da imajo Konjičani na svojem grbu konja, nekateri spet sprašujejo, kdo bo pomembnejši.

Na to, da se to dvoje med sabo dopolnjuje, skoraj nihče ne pomisli.

Še vedno aktualno (ali pa vse bolj)

Zaradi zazidalnega načrta »Na špici«.
že tudi odnosi so marsikje prav na špici;
razprava sicer šla je v velike širine,
a zaradi tega ni izgubila svoje ostrine!

Tedenski klepet

– Misliš, da bodo Celjani zdaj kaj pametnejši?

– Zakaj pa?

– Ja, ko je pred dnevi pri njih gostoval Martin Karpan. Morda jim je pa pritihotapil kaj soli!

Varčevanje

Kdo pravi, da na naših šolah srednjega usmerjenega izobraževanja ne znajo varčevati?! Vem za celjsko srednjo šolo, ki ima dva računalnika – in oba lepo »zapakirana«.

Računalniško pa se opismenjujejo na sosednji šoli.

Majhna sprememba

Včasih je bila v Celju ena izmed lekarn pri »Mariji pomagaj«.

Razmere v sedanji osrednji lekarni pa so pogosto take, da »bog pomagaj!«

Preblisk

Zaradi nepravilnosti v zvezi z A-grokomercem, je moral odstopiti tudi direktor B-rodokomerca.

Abeceda gre dalje . . .

Nekatere zaradi sistemov že taka jeza zajema, da jim ni že niti do kabelskega TV sistema!

FRAN SALEŠKI-FINŽGAR 38

II. del

Pod svobodnim soncem

»Poberi se, Judež! Povej despojni, da sem svobodna, da ne maram več svilenih in zlatih verig, da moja roka tudi železnih ne sprejme, rajši umrem! Pojdi, ker te nisem klicala!«

Ireni se je tresla iztegnjena desnica, stala je ponosna in mogočna kakor utelešeno povelje, kakor carica, ki veleva nepreklicne ukaze.

Sužnja se je oklenila njenih kolen. Spiridion je občutil po udih od mladosti vgnezdeno suženjsko plahost in je kakor brez volje pokleknil na pragu.

Irena je krepko udarila z nogo po pismu in odsunila sužnjo.

»Proč tudi ti! Pojdi z njim, izdajalka, ki si mu odprla mojo spalnico! Ostanem sama in kljubujem usodi! Z menoj je Krist, ki skrbi za lilije na polju in bo skrbel tudi zame!«

»Utolaži se, jasna dvorjanica! Spiridion prihaja z blagovestjo!«

»Z blagovestjo? Z dvora ni zame blage vesti, od ondod pride zame samo pogin!«

Evnuh je dvignil oči, po licih je žarel od veselja in spoštovanja.

»Vredna si, prejasna, da sedeš na prestol! Tako si mogočna! In jaz bi ti služil zvesto kakor spreobrnjeni Savel Gospodu!«

»Ne kliči Gospoda, če si v službi krivičnikov! Njegova roka je grozna. Zadene te!«

»Mila gospodarica, Spiridion ne služi krivičnikom. On je poslanec Epafroditov!«

Ireni je omahnila še vedno stegnjena desnica ob beli haljici, glava se ji je nekoliko nagnila in komaj razumljivo je izrekla:

»Razodeni mi, božja Modrost, ali so to tvoja pota ali hodi satan po njih!«

»Neizvedljiva pota Gospodova so to, jasna dvorjanica. On je dvignil svoj rog, da mazili z oljem sreče tiste, ki so nedolžno trpeli.«

Spiridion je razgalil tuniko, odvezal bel ovoj, ki ga je imel pripasanega čez prsi preko leve rame in izmotal iz njega zapečateno pismo.

»Beri, prejasna, in tvoj jezik bo pel hvalnice do belega jutra!«

Evnuh ji je podal Epafroditovo pismo, ki ga je Irena sprejela s tresočo se roko.

Stopila je pod plapolajočo lučko in pogledala pečate.

»Njegovi! Epafroditovi! V njegovi vili v Bizancu sem videla ta pečatnik. Razjasni mi temo, Spiridion! Moja vera še omahuje.«

Irena je sedla trudna na svileno blazinico in strmela v pečate na pismu, ki ga je držala v rokah, ne vedoč, ali je v njem strup ali balzam.

Cirila se je približala gospodarici, sedla k nogàm in ji razodela neznano tajnost, da je Spiridion pomagal oteti Iztoka in da je pobegnil z Epafroditom z dvora.

»Prejasna, beri! videl sem, da tare žalost tvoje srce. Razvedri se ob besedah dobrega Epafrodita!«

»Ne morem takoj. Moj duh je truden! Po sencéh mi kljuje. Cirila, prinesi mi vodé! In ti, Siridion, kaj je moj dolg?«

Evnuhu je zaigralo srce in po sili mu je hotelo zažareti oko, ko se je domislil nagrade. Toda potajil je svojo strast.

»Nisem tvoj služabnik, služim Epafroditu in on mi poplača trud. Predrznem si celo, da ti ponudim to zapestnico. Na Artemido, da despojna ne nosi lepše!«

Evnuh je odprl škatlico in ji ponudil zvita delfina.

»Trgujem sedaj v Solunu in v Toper sem prišel z zlatnino, da sem mogel do tebe. Tako je velel Epafrodit.«

Irena je pogledala dragoceni nakit in zmajala z glavo.

»Ne morem sprejeti, ker bi ti ne mogla plačati. Resnično, nisem videla lepše pri despojni!«

»Ne vprašam za plačilo, prejasna, sprejeti moraš! To je ukana, moja ukana, da sem mogel do tebe. Cirilo vprašaj! Stvar je draga, zelo draga, toda za Epafrodita je to smet, ki jo vrže v morje, da podraži ribice.«

»Torej bo moral plačati on? Težko zame!«

»Njegova volja, prejasna, njegova sveta volja! Prišel je Numida, prinesel pismo iz Aten in govoril besede: – Nesi, Spiridion, to pismo v Toper k Ireni! Čuvaj ga, kakor čuvaš sebe smrti in pogubljenja. Ne boj se troškov! Funti staterov so prah, pena, samo pismo izroči! In narokvica je ukana, je pena na poti do cilja. Za teden dni se zopet oglasim pri tebi in sprejmem morda odgovor.«

»O, predobri Epafrodit! Pridi! Toda varuj se izdajalcev!«

»Teofil mu ni bil izdajalec nikoli! Poslej sem namreč Teofil, bogoljuben trgovec iz Soluna – mojega pravega imena ne izgovarjaj, prejasna, niti v sanjah – in kakor nekdaj na dvoru služim zvesto Epafroditu.«

Tedaj se je Irena domislila mošnjice zlatnikov, ki jih je poslal Azbad s pismom.

Segla je po njej na belo mizico in jih izročila evnuhu.

»Plačati ne morem, pa vzemi to, kar imam!«

Spiridion je sprejel kleče mošnjico, poljubil Ireni roko in odšel za Cirilo iz hiše.

Ko je bil že na ulici, je skrbno potehtal mošnjiček. Njegov spačeni obraz je oblila čudovita sladkost.

»Na Merkurja, ta teža diši po zlatnikih! O, o, Teofil, modro trguješ!«

Ko se je sužnja vrnila do Irene, je slonela ta na mizici in gledala na pečat Epafroditovega pisma.

»Gospodarica!«

Cirila se je stisnila k njenim nogam in z zvestimi očmi motrila Ireno.

»Zakaj si žalostna, moja prejasna? Obiskal te je Krist s svojo ljubeznijo, a radosti ni na tvojem licu?«

»Cirila, ti ne veš, kaj se je zgodilo, ko si bila odsotna. Poglej in preberi!«

Pokazala je s prstom na tla, kjer je bilo poteptano Azbadovo pismo. Sužnja je segla po njem in naglo brala.

»Ne zaupaj, prejasna! Azbad je slepar!«

»In stric Rustik?«

»Stric Rustik –« je ponovila sužnja.

»On gori za Bizanc. Če me odpošlje na dvor? O, Cirila, kako strašno bo maščevanje despojne!«

»Ne boj se, prejasna! Krist, Vsevladar, te je otel iz Bizanca, otme te iz Topera, ako Azbad ne laže. Toda on laže. Nastavil ti je zanko. Stric te ljubi in te ne izroči dvoru.«

»Da bi mogla verjeti tvoji sodbi! Moje srce sluti grozo!«

1947–1987 40 LET

KIV

KOVINSKA INDUSTRIJA VRANSKO p. o.

ŠUMNIK IN SAMOGLASNIK – MNOŽINSKI SAMOSTALNIKI – RUSKA PESNICA (ANA ANDREJEVNA) – ITALIJAN. ZNAMKA GOSPODINJ. APARATOV – MAROGA V LESU – JOAN BAEZ – ŽGANJE S PODROČJA ARMAGNAČA – RISAL: V. ADAMIČ – SESTAVIL: MAJO – TROPSKI SADEŽ, ZLATO JABOLKO – NAJVEČJA ZVEZNA DRŽAVA V ZDA – DRŽAVA V VELIKIH ANTILIH – JAPONSKI DROBIŽ – STAROŽIDOVSKI KRALJ

ABRAHAM LINCOLN – VRSTA ZAČIMBE

IME PISAT. JIRASKA – NOVINAR FINCI

UBOJ – NEMŠKI KEMIK (LEOPOLD) – INDUSTRIJ. OBRAT – DIRKAČ PIRONI

DEL KNJIGE – IME REŽIS. RUSSELA – SLOVNIČNI POJEM – FRANCOS. FILOZOF (HIPPOLYTE)

MAJHEN DELEC – MAMA – ITALIJAN. ZDRAVNIK (FRANCES.) – INDIJAN. PLEME V J. AMERIKI – DOMAČE ŽEN. IME – DEL ČLOV. OGRODJA – DRŽAVA V AFRIKI

NEMŠKA DENARNA ENOTA – SESEK

JED ZA PRELIVAN. DRUGIH JEDI – BARVNI ODTENEK – NIKO ŽUPANIČ – PRITOK BALHAŠ. JEZERA – ILJUŠIN

VRSTA SLAŠČICE – HRIBOVJE V BEOCIJI V GRČIJI

SKUPNI JEZIK STARIH GRKOV – PLOD HRASTA – NOVI TEDNIK – ITALIJAN. PISATELJ (IGNAZIO)

Nagradni razpis

1. nagrada 4000 din
3 nagrade po 2000 din

Pri žrebanju bomo upoštevali le pravilne rešitve, pošljite jih najkasneje do 6. 10. 87. do 9. ure. Rešene križanke lahko prinesete tudi osebno, na vhodnih vratih je poštni nabiralnik, na kuverto napišite: NAGRADNA KRIŽANKA in svoj točen naslov.

Rešitev križanke:

Vodoravno: DROBER, DVORNA, GOLOVC, RADLJE, PASTETA, NJ, STALNI KLIENT, ALBION, AKNA, LEA, TKON, JRT, MTT, AARE, ETA.

Izid žrebanja

1. nagrado 4.000 din prejme: Irena, Demšar, Ljubljanska 54, 63000 Celje,
3 nagrade po 2000 din prejmejo: Drago Bradač, Ljubljanska 10, 63000 Celje; Olga KARNIČNIK, Čečevje 54, 62390 RAVNE na Koroškem; Ivanka Volavšek, Cigaletova 4, 63000 Celje.

Nagrajencem iskreno čestitamo.
Nagrade boste prejeli po pošti.

Opravičilo: pri objavi lika magične križanke v prejšnji številki NT je prišlo do napake, za katero se reševalcem opravičujemo

HOROSKOP

• OVEN 21. 3.–20. 4.

Vaši interesi se bodo razvili v vse smeri. Družabno življenje vam je naklonjeno, zato se izkažite kolikor morete. Do izraza bodo prišle vse vaše ideje, če jih boste dobro pripravili. Uspeh v družabnem življenju pa bo odmeval tudi v službi. Nimate sreče v ljubezni.

• BIK 21. 4.–21. 5.

Poleg vsakodnevnih obveznosti boste dobili še nove zadolžitve. To vas ne bo posebej obremenjevalo, ker ste v dobrem in vam naklonjenem obdobju. Vse, česar se boste lotili, obravnavajte resno in ukrepajte preudarno. Končno vam bo nekdo prinesel zadovoljstvo.

• DVOJČKA 22. 5.–21. 6.

Pred vami je obdobje, ko boste morali biti zelo previdni in pazljivi v službi, še posebej pri nalogi, ki se bo pojavila na začetku tedna. Če boste zadevo ugodno rešili, boste sproščeni in boljše se boste počutili. Na potovanju vas čaka nekaj lepega. Pazite, da nekoga ne izgubite.

• RAK 22. 6.–22. 7.

Pred vami je obdobje, ko boste dolžni odgovarjati na vprašanja. Le tako boste ušli presenečenjem in situaciji, ki za vas ne bo najbolj ugodna. Kljub vsemu pa pričakujte ugodne vesti v osebnem življenju. Materialno boste v izgubi. Povejte, kaj želite.

• LEV 23. 7.–23. 8.

Pred vami je obdobje nepredvidljivih dogodkov. Nekaj nalog boste s težavo opravljali, utrujeni boste in še veliko bolj nervozni. Kmalu boste nujno potrebovali pomoč znancev in najbližnjih iz vašega družinskega kroga, vendar ne načenjajte poslovnih težav. Presenečenje je možno.

• DEVICA 24. 8.–23. 9.

Pred vami je obdobje, ko boste več izgubili kot dobili. Takšna situacija je plod okoliščin, ki niso več popolnoma na vaši strani. Kmalu se vas bo lotila nervoza, ki je nikakor ne smete prenašati na vašo okolico. Rešujte probleme sami. Usmerite vašo energijo le na eno osebo.

• TEHTNICA 24. 9.–23. 10.

Pred vami je obdobje brez velikih sprememb. Kmalu bo nastopilo izredno ugodno obdobje. V poslovnem življenju se bodo odprle možnosti, ki jih boste uspešno izkoristili tudi v osebnem življenju. Družabni stiki, čeprav v manj znani družbi, prinaša zadovoljstvo. Partner vas osrečuje.

• ŠKORPION 24. 10.–22. 11.

Morda se boste jezili zaradi malenkosti, vendar ni vredno besed. Kmalu boste zaposleni z večjimi problemi, tako da boste na malenkosti čisto pozabili. V družabnih stikih bodo nastopili trenutki zadovoljstva, pa čeprav se boste družili le z nekaterimi. Denarja bo več. Ali sploh lahko zgrešite?

• STRELEC 23. 11.–21. 12.

Posvetite več pozornosti navadnim opravilom, ker boste bolj zadovoljni. Čaka vas uspeh, gotov položaj in očitne koristi. V družabnem življenju pa boste dosegli točno toliko, kot boste želeli. Za ugodnost in brezskrbno življenje pa se vam sploh ni treba prizadevati. Menjajte odnos do partnerja.

• KOZOROG 22. 21.–20. 1.

Vsaka hitra in nepremišljena odločitev bi vas lahko pripeljala do prepirov in razmer, ki vam niso potrebne. Najbolj vam je potreben mir in tiho delovanje. Morebitne težave, ki se bodo pojavile, rešujte sami ali v krogu, ki ga izjemno dobro poznate. Nekaj ne bo ne prvič ne zadnjič.

• VODNAR 21. 1.–19. 2.

Splošno stanje vam omogoča uspešno delovanje. Zato boste bolj zadovoljni. Kmalu pa se bo pojavil razlog za razburjanje. Razlog razvozljajte takoj in o morebitnih posledicah ne razmišljajte. V naprotnem bi se znašli sredi problema, ki bi lahko bil še večji. Želja se vam bo izpolnila.

• RIBI 20. 2.–20. 3.

Na pomolu je nova obveznost, ki bo prinesla nekaj drugega, kot ste doslej dobivali. V reševanju obveznosti morate nekaj žrtvovati, da boste dosegli uspeh. Rezultat je vreden takšne žrtve. Rešili boste nekaj silno pomembnega v osebnem življenju. Brez spremembe, če se ne sprostite.

STC SKLADIŠČNO TRANSPORTNI CENTER CELJE
skladiščenje ● razkladanje, nakladanje in pretovor ● cestni prevoz blaga ● sortiranje, tehtanje, prepakiranje ● jemanje vzorcev ● vse administrativne storitve v zvezi z dejavnostjo

Rekordni anagram

LANSKOLETNI SPORED

Iz vseh črk gornjega pojma poskušajte sestaviti besedo moškega spola v prvem sklonu ednine. Nobene črke ne smete spustiti, dodati ali spremeniti.

To je doslej najdaljši slovenski anagram, saj ima 17 črk. Dosedanja rekordna anagrama sta bila petnajstčrkovna NATRIJE OKSALAT – RELATIVNA JAKOST Zmaga Pezdirca in ZANESLJIVI SKOKI – SOVANSKI JEZIKI avtorja gornjega anagrama. Šestnajstčrkovnega anagrama pa Slovenci zaenkrat še nimamo.

JOŽE PETELIN

Rešitve iz 38. številke

MAGIČNA KRIŽANKA
CELJAN, ELEONORA, LEPŠA, OR, JOŠT, EGA, ANA, URAL, NO, EROTI, ROGATEC, ARALICA.

KOMBINACIJSKA KRIŽANKA
Vodoravno: (Črtica pomeni črno polje, vejica pa konec vrstice)
PROIZVOD, LOMBARDI, AKROPOLA, NOE – OČIM, KK – ATIKA, – ORDENAT, – – PAKA – –.

SPREMENJENKA
BON JOVI.

SKRIVANKA
PARIZ – par (predlogu v) iz.

T	E	L	A	R	A	S	T	O
M	A	N	R	A	B	A	L	A
T	■	T	O	■	O	S	■	K
S	A	T	R	E	F	K	L	E
P	T	O	A	N	I	A	R	B

Razstavljena križanka

Zgornji lik je sestavljen iz 15 enako velikih podolgovatih ploščic, na vsaki od njih so po tri črke (le na treh ploščicah so po dve črki in po eno črno polje).

Lik razrežite na ploščice in iz njih sestavite simetrično križanko, ki jo vpišite v spodnji lik. Preden uporabite škarje skušajte križanko sestaviti s prepisovanjem ploščic v prazen lik.

JOŽE PETELIN

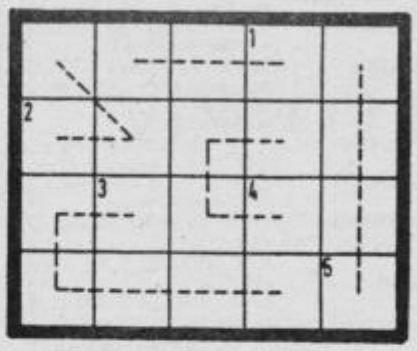

Zavita uganka

Uganjene besede začnite vpisovati v polju s številko in nadaljujte v smeri črtkaste črte. Brano vodoravno skozi ves lik boste dobili neko misel.

1. hiter tek konja, pri katerem se istočasno premikata diagonalna para nog,
2. žival iz rodu mačk,
3. nizka rastlina s trojnatimi listi, belimi cvetovi in rdečimi sadeži, vrsta sadja, ki raste v gozdu ali na vrtu,
4. polog, shranitev česa v banki,
5. izmerjena višinska točka.

Rarebus

Rarebus se rešuje kot navadni rebus, le da črke, ki odpadejo (označujejo jih apostrofi), dodate na koncu vseh pojmov.

ANDREJ ROBIČ

REVIJA ZA VAS
SUPERPIP
izide vsako prvo sredo v mesecu

● skandinavske, skrite, italijanske križanke ● znanstvena fantastika ● koordinatne iz sredine, kombinacijske, pa seveda nagradne križanke ● zanimiva znanost ● izpolnjevanke; kviz, rebusi ● kriminalke in srhljivke ● tri strani za najmlajše ● test, zvezdni utrinki, horoskop ● pa še marsikaj

ČE VAS MESEČNIK **SUPERPIP** MIKA –
ZA DRUGIM VOGALOM JE PRVA TRAFIKA!

Poiščite v... IDEALU

V Idealu imajo idealne motorne žage in še bolj idealne varilne aparate. Vse za idealne ljudi. Nikar se ne obirajte, obiščite IDEAL.

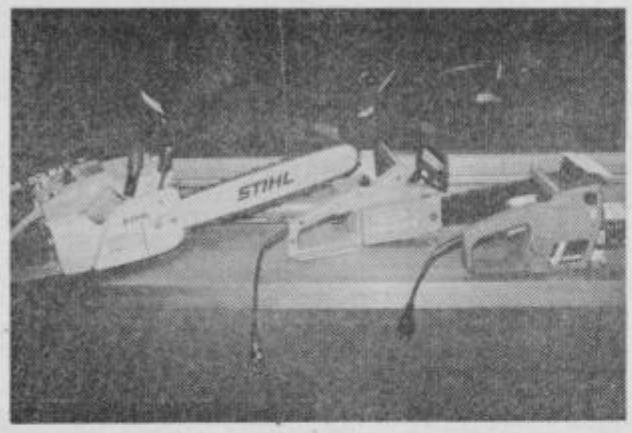

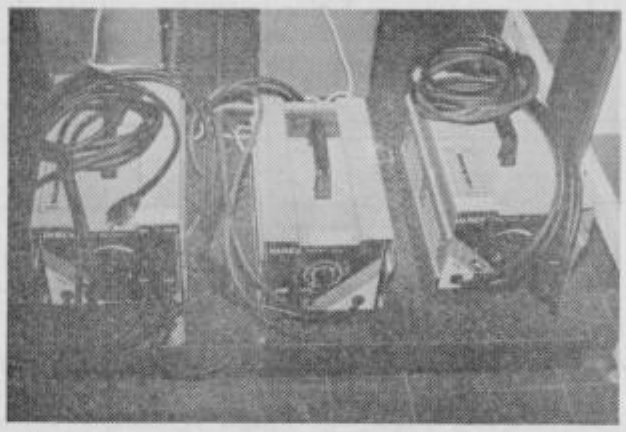

kovinotehna tozd tehnična trgovina

Ljubečna Celje

ARHIVAR

ZA VAŠO VINOTEKO

Inf. tel. 33-421

GREMO V KINO

KINO UNION
Do 7. 10.: OD TARČE DO SMRTI – ameriški film
MALI UNION
Do 3. 10.: MOJE PESMI MOJE SANJE – ameriški film
Od 5. 10. dalje: TOOTSIE – ameriški film
KINO METROPOL
Do 4. 10.: GOLA KLETKA – ameriški film
Od 1. 10. dalje: MONA LISA – italijanski film
KINO METROPOL – MATINEJA
3. 10.: MOST KI NE PELJE NIKAMOR – ameriško-novozelandski film
KINO METROPOL – MLADINSKI PROGRAM
3. 10.: BREAKDANCE – ameriški film
7. 10.: SREČA NA VRVICI – slovenski film
KINO DOM
Od 1. do 4. 10.: MOST KI NE PELJE NIKAMOR – am.-novozel. film
Od 5. 10. dalje: APOKALIPSA JUTRI – italijanski film
KINO VOJNIK
4. 10.: APOKALIPSA JUTRI – italijanski film
KINO LJUBEČNA
3. 10.: APOKALIPSA JUTRI – italijanski film
KINO ŽALEC
1. 10.: STRYKER – ameriški film
2. 10.: HUDA PAPRIKA – ameriški film
3. 10.: PROTOKOL – ameriški film
4. 10.: TARZAN IN SIRENE – ameriški film
4. 10.: HUDA PAPRIKA – ameriški film
6. 10.: TARZAN IN SIRENE – ameriški film
KINO PREBOLD
1. 10.: DVIGNI SIDRO – ameriški film
2. 10.: STRYKER – ameriški film
4. 10.: SILVERADO – ameriški film
6. 10.: DEMONI – ameriški film
KINO POLZELA
1. 10.: SILVERADO – ameriški film
3. 10.: KALIGULOVE SUŽNJE – italijanski film
4. 10.: DVIGNI SIDRO – ameriški film
6. 10.: PROTOKOL – ameriški film
KINO LIBOJE
3. 10.: TARZAN IN SIRENE – ameriški film
KINO VRANSKO
4. 10.: STRYKER – ameriški film
7. 10.: HUDA PAPRIKA – ameriški film
KINO MOZIRJE
1. 10.: MLADA LADY CHATERLEY – ameriški film
3. in 4. 10.: VOHUN IZ ULICE BOND – ameriški film
6. 10.: SUPERAGENTA – ameriški film
KINO JELKA NAZARJE
3. in 4. 10.: LJUDJE MAČKE – ameriški film
7. 10.: DIVJA OBALA – ameriški film
KINO LAŠKO
3. in 4. 10.: GREYSTOKE – LEGENDA O TARZANU – angleški film
7. in 8. 10.: NOVA EMANUELA – ameriški film
KINO RADEČE
4. 10.: INDIANA JONES – ameriški film
KINO ŠENTJUR
3. in 4. 10.: SATANOVO REZILO – ameriški film
KINO ŠMARJE
1. in 2. 10.: BITI ZALJUBLJEN – ameriški film
3. in 4. 10.: TRIJE MOŠKI IN ZIBELKA – francoski film
KINO RTC UNIOR ZREČE
1. 10.: ŽELEZNI KRIŽ – ameriški film
2. 10.: NEKAJ VIJOLIČASTEGA – ameriški film
4. 10.: KDO MI UBIJE ŽENO – ameriški film
5. 10.: LETO ZMAJEV – ameriški film
6. 10.: ODISEJA V VESOLJU 2010 – ameriški film
7. 10.: TRIJE MOŠKI IN ZIBELKA – francoski film
KINO TITOVE VELENJE
1. 10.: JEZNI MLADENIČ – ameriški film
2. 10.: DIRKA S SMRTJO – novo zelandski film
2. 10.: BOTER, 2. del – ameriški film
3. in 4. 10.: DIRKA S SMRTJO – novozelandski film
5. in 6. 10.: ŠKANDALOZNA GILDA – italijanski film
7. 10.: JEZNI MLADENIČ – ameriški film
KINO DOM KULTURE
1. 10.: BOTER, 2. del – ameriški film
4. 10.: HEIDI – ameriški risani film – matineja
5. 10.: ŽERJAVI LETIJO – sovjetski film – Filmsko gledališče
KINO ŠOŠTANJ
3. 10.: SMEŠNA PLAT ZGODOVINE – ameriški film
3. 10.: HEIDI – ameriški risani film – matineja
4. 10.: JEZNI MLADENIČ – ameriški film
4. 10.: BOTER, 2. del – ameriški film
5. 10.: DIRKA S SMRTJO – navozelandski film
KINO ŠMARTNO OB PAKI
2. 10.: JEZNI MLADENIČ – ameriški film
4. 10.: HEIDI – ameriški risani film – matineja
KINO SLOVENSKE KONJICE
2. 10.: ANGEL ALI PROSTITUTKA – ameriški film
3. in 4. 10.: DRAGULJ Z NILA – ameriški film
6. 10.: PROTESTNI ALBUM – jugoslovanski film
KINO ROGAŠKA SLATINA
1. in 2. 10.: PEST VELIKEGA ZMAJA – hongkonški film
2. in 3. 10.: RESNIČNE ZGODBE III. del – nemški film
3. in 4. 10.: TEKMA CANNONBALL II. del – ameriški film

RADIO CELJE

Četrtek, 1. 10.: 8.00 Poročila, 8.15 Dopoldne z vami, 10.00 Poročila, 10.40 Srečanje z leti; **Popoldanski spored:** 14.00 Napoved, informacije, 15.00 Poročila, 16.00 Čestitke in pozdravi, 16.30 Kronika, 17.00 V živo.

Petek, 2. 10.: 8.00 Poročila, 8.15 Petkov mozaik, 10.00 Poročila, 10.10 Žveplometer; **Popoldanski spored:** 14.00 Napoved, informacije, 15.00 Poročila, 16.00 Čestitke in pozdravi, 16.30 Šport ob koncu tedna, 17.00 Kronika, 17.30 Turizem smo ljudje.

Sobota, 3. 10.: 8.15 Dopoldne z vami, 9.20 Kuharski kotiček, 10.00 Poročila, 10.15 Koledar prireditev, 10.30 Filmski sprehodi; **Popoldanski spored:** 14.00 Napoved, informacije, 15.00 Poročila, 16.00 Čestitke in pozdravi, 17.00 Kronika, 17.15 Lestvica zabavne glasbe.

Nedelja, 4. 10.: 9.00 Napoved, 9.10 Poročila, obvestila, 10.00 Kekčevi prijatelji, 11.00 Žveplometer, 11.30 Kmetijska oddaja, 12.15 Literarni utrinek, 12.30 Iz domačih logov, 13.00 Poročila, 13.05 Čestitke in pozdravi.

Ponedeljek, 5. 10.: 8.00 Poročila, 8.15 Športno dopoldne, 10.00 Poročila; **Popoldanski spored:** 14.00 Napoved, informacije, 15.00 Poročila, 16.00 Čestitke in pozdravi, 16.30 Rezerviran čas, 17.00 Kronika, 17.15 Lestvica domačih viž, 17.45 Športni pregled.

Torek, 6. 10.: 8.00 Poročila, 8.15 Iz sveta glasbe, 10.00 Poročila; **Popoldanski spored:** 14.00 Napoved, informacije, 15.00 Poročila, 16.00 Čestitke in pozdravi, 16.30 Rezerviran čas, 17.00 Kronika, 17.30 Naši zbori.

Sreda, 7. 10.: 8.00 Poročila, 8.15 Otrok, družina, društva, 10.00 Poročila, 10.15 Koledar prireditev; **Popoldanski spored:** 14.00 Napoved, informacije, 15.00 Poročila, 16.00 Čestitke in pozdravi, 16.30 Rezerviran čas, 17.00 Kronika, 17.15 Za mlade.

Radio Celje oddaja na UKW frekvenci 100,3 MHz in na srednjem valu 963 KHz.

DO MONTANA ŽALEC

Delavski svet delovne organizacije
razpisuje
naslednje delovno mesto s posebnimi pooblastili

individualni poslovodni organ DO – direktor DO

z naslednjimi pogoji:
višja ali visoka šola pravne, kemijske ali druge ustrezne smeri
– delovne izkušnje nad 5 let,
– posebne zahteve: moralno politična neoporečnost, organizacijske sposobnosti, aktivno znanje enega svetovnega jezika (po možnosti nemški jezik),
reelekcija
– rok za zasedbo: 60 dni
– rok za obvestilo: 15 dni po izteku roka zasedbe.

Pismene prijave pošljite na DS, DO Montana Žalec, Cesta na Lavo 1.

NA GRAŠKI SEJEM Z ZELENIM VLAKOM

zeleni vlak

7.43	8.50	9.19	9.40	9.50
Celje –	Maribor –	Lipnica –	Gradec gl. kol. –	Gradec vzh. kol. (sejem)
17.12	16.20	15.39	15.18	15.09

Vse informacije dobite v poslovalnicah Slovenijaturista.

TV SPORED

NEDELJA, 4. 10.

7.45–13.15 in 15.05–22.30 TELETEKST RTV LJUBLJANA
8.00 VIDEOSTRANI; 8.10 ŽIV ŽAV; 9.15 DR. WHO: MAŠČEVANJE PLOČEVIN CEV, ponovitev 9. dela angleške serije; 9.40 N. Shute: MESTO KOT ALICE ponovitev 3. dela avstralske nadaljevanke; 10.30 PTUJ 87, 2. oddaja; 11.35 N ŽVEZI, ponovitev; 11.55 PROPAGANDNA ODDAJA; 12.00 KMETIJSKA ODDAJ TV ZAGREB; 13.00 VIDEOSTRANI (do 13.15); 15.20 VIDEOSTRANI; 15.2 N. V. Gogolj: MRTVE DUŠE, 5.-zadnji del sovjetske nadaljevanke; 17.00 ČE ŠIRNI MISSOURI, ameriški film; 18.15 SLOVENCI V ZAMEJSTVU; 18.4 RISANKA; 18.55 VIDEOSTRANI; 19.00 KINO; 19.12 IZ TV SPOREDOV; 19.1 PROPAGANDNA ODDAJA; 19.25 ZRNO, VREME; 19.30 TV DNEVNIK; 19.5 PROPAGANDNA ODDAJA; 20.05 D. Ugrešić-R. Grlić: TO NI MOJE ŽIVLJENJE TO JE SAMO ZAČASNO, 1. del nadaljevanke TV Beograd; 20.50 PROPA GANDNA ODDAJA; 20.55 ZDRAVO; 22.15 VIDEOSTRANI (do 22.30)

PONEDELJEK, 5. 10.

TV MOZAIK
10.00 ZRCALO TEDNA; MATINEJA; 10.20 POLJSKO CVETJE, kanadski film (d 12.50)
16.35–23.05 TELETEKST RTV LJUBLJANA; 16.50 VIDEOSTRANI; 17.05 T MOZAIK – ponovitev; 17.25 RADOVEDNI TAČEK: PES; 17.40 PAMET J BOLJŠA KOT ŽAMET, 1. oddaja; 17.45 SLOVENSKE LJUDSKE PESMI, gledal ška predstava; 18.15 NAŠA PESEM, 11. oddaja; 18.45 RISANKA; 18.55 VIDEO STRANI; 19.00 OBZORNIK; 19.12 IZ TV SPOREDOV; 19.17 PROPAGANDN ODDAJA; 19.25 ZRNO, VREME; 19.30 TV DNEVNIK; 19.55 PROPAGANDN ODDAJA; 20.05 K. Follet: KLJUČ DO REBEKE, 4.-zadnji del ameriške nadalje vanke; 20.55 PROPAGANDNA ODDAJA; 21.00 AKTUALNO: EN KORA NAPREJ; 21.40 TV DNEVNIK; 21.55 JUGOSLOVANSKA TEVETEKA; 22.55 VIDE OSTRANI

TOREK, 6. 10.

10.00 TV MOZAIK; ŠOLSKA TV: Psihologija – OTROK IN ŠOLA: Učenec i učitelj, Naravoslovni dan – ČLOVEK PROTI GOZDU; JEZIKOVNI UTRINKI; TUJ JEZIKI; 11.05 ANGLEŠČINA XVIII.; 11.35 FRANCOŠČINA I. (do 12.05 16.15–22.10 TELETEKST RTV LJUBLJANA; 16.30 VIDEOSTRANI; 16.45 T MOZAIK, ponovitev; 17.50 TA ČUDOVITI NOTNI SVET, 3. del oddaje TV Sara jevo; 18.45 RISANKA; 18.55 VIDEOSTRANI; 19.00 OBZORNIK; 19.12 IZ T SPOREDOV; 19.17 PROPAGANDNA ODDAJA; 19.25 ZRNO, VREME; 19.30 T DNEVNIK; 19.55 PROPAGANDNA ODDAJA; 20.05 Ž. Kozinc-a. Stojan: SUH VEJA, drama; 21.00 PROPAGANDNA ODDAJA; 21.05 TV DNEVNIK; 22.00 VIDE OSTRANI (do 22.10)

SREDA, 7. 10.

TV MOZAIK; 10.00 MOSTOVI; MATINEJA; 10.30 Ž. Kozina-A. Stojan: SUH VEJA, ponovitev drame (do 11.25); 16.40–23.15 TELETEKST RTV LJUBLJANA 16.55 VIDEOSTRANI; 17.10 TV MOZAIK – ponovitev; 17.40 KLJUKČEVE DOGO DIVŠČINE, 7. del lutkovne serije; 17.55 MOJ PRIJATELJ PIKI JAKOB, otroška serija; 18.15 RAČUNALNIŠTVO – I. del izobraževalne oddaje; 18.45 RISANKA 18.55 VIDEOSTRANI; 19.00 OBZORNIK; 19.12 IZ TV SPOREDOV; 19.17 PROPAGANDNA ODDAJA; 19.25 ZRNO, VREME; 19.30 TV DNEVNIK; 19.55 PROPAGANDNA ODDAJA; 20.05 FILM TEDNA: TI, PASJE ŽIVLJENJE, madžarski film 22.05 PROPAGANDNA ODDAJA; 22.10 TV DNEVNIK; 22.30 REZERVIRAN ČAS 23.00 VIDEOSTRANI (do 23.15)

ČETRTEK, 8. 10.

TV MOZAIK; 10.00 ŠOLSKA TV: Umetnostna zgodovina – STILI-OBDOBJA-ŽIVLJENJE: SREDNJI VEK-ROMANIKA; Glasbena vzgoja: GLASBENI INŠTRU MENTI: SAXOFON; Kulturna dediščina – GOVORICA SLOVENSKE KMEČKE NOŠE; MATINEJA; 11.00 SMRTNA KAZEN, ponovitev ameriškega filma (do 12.35); 16.00–00.10 TELETEKST RTV LJUBLJANA: 16.15 VIDEOSTRANI; 16.3 TV MOZAIK – ŠOLSKA TV, ponovitev; 17.30 BATUJINA ŠKATLICA, oddaja z otroke; 17.55 PISMA IZ TV KLOBUKA; 18.25 POTROŠNIŠKA POROTA; 18.4 RISANKA; 18.55 VIDEOSTRANI; 19.00 OBZORNIK; 19.12 IZ TV SPOREDOV 19.17 PROPAGANDNA ODDAJA; 19.25 ZRNO, VREME; 19.30 TV DNEVNIK 19.55 PROPAGANDNA ODDAJA; 20.05 TEDNIK; 21.05 VEGETINA KUHINJA IN PROPAGANDNA ODDAJA; 21.15 P. O. Enquist: AVGUST STRINDBERG, 6.-zadnji del švedske nadaljevanke; 22.15 TV DNEVNIK; 22.30 KRONIKA VIDEO CD 87; 00.00 VIDEOSTRANI (do 00.10)

PETEK, 9 10.

TV MOZAIK; 10.00 TEDNIK; MATINEJA; 11.00 P. O. Enquist: AVGUST STRINDBERG, ponovitev 5. dela švedske nadaljevanke (do 12.00); 16.15–01.35 TELE TEKST RTV LJUBLJANA; 16.30 VIDEOSTRANI; 16.45 TV MOZAIK – TEDNIK 17.45 VUKOV KOTIČEK, 6. del otroške serije TV Beograd; 18.00 DR. WHO MAŠČEVANJE PLOČEVINCEV, 10. del angleške serije; 18.25 VEČ VESELJA Z VRTOM, 5. del izobraževalne oddaje; 18.45 RISANKA; 18.55 VIDEOSTRANI 19.00 OBZORNIK; 19.12 IZ TV SPOREDOV; 19.17 PROPAGANDNA ODDAJA 19.25 ZRNO, VREME; 19.30 TV DNEVNIK; 19.55 PROPAGANDNA ODDAJA 20.05 J. Jakes: SEVER IN JUG; 3. del ameriške nadaljevanke; 20.55 PROPAGANDNA ODDAJA; 21.00 ZAKON LJUBEZNI, 5. del dokumentarne serije; 21.50 TV DNEVNIK; 22.05 TRENUTKI BREZ ZLOČINA, (del. naslov), ameriški film 23.55 KRONIKA VIDEO CD 87; 01.25 VIDEOSTRANI (do 01.35)

Oddajniki II. TV mreže:

17.10 TV DNEVNIK; 17.30 »FORE I FAZONI«, otroška oddaja; 18.00 ZNANOST ŽIVE HIPOTEZE; 18.30 RISANKA; 18.40 ŠTEVILKE IN ČRKE – kviz; 19.0 ŠOPEK DOMAČIH (samo za LJ2); 19.30 TV DNEVNIK; 20.00 SKUPINA 220 zabavnoglasbena oddaja; 20.45 VČERAJ, DANES, JUTRI; 21.05 AMERIŠKI VOLKODLAK V LONDONU, ameriški film; 22.35 EN AVTOR, EN FILM (do 23.00)

SOBOTA, 10. 10.

8.20 VIDEOSTRANI; 8.30 KLJUKČVE DOGODIVŠČINE, 7. del lutkovne serije 8.45 MOJ PRIJATELJ PIKI JAKOB, 7. del otroške serije; 9.05 BATUJINA ŠKATLICA, otroška oddaja; 9.30 SLOVENSKE LJUDSKE PESMI, gledališka predstava; 10.00 TA ČUDOVITI NOTNI SVET, otroška oddaja TV Sarajevo; 10.55 Maribor: ODKRITJE SOMENIKA GENERALU MAISTRU, prenos; 11.45 NAŠA PESEM, ponovitev 11. oddaje; 12.15 VIDEOSTRANI (do 12.30);14.35–00.00 TELETEKST RTV LJUBLJANA; 14.50 VIDEOSTRANI; 15.05 CIKLUS LAURENCA OLIVIERA: KRALJ HERNIK I.; 17.25 ELEKTRIČNA GORA, angleški kratki film iz Festivala etnološkega in ekološkega filma KRANJ 87; 17.55 OHRANITEV KULTURNE DEDIŠČINE – MESTA, 1. oddaja dokumentarne serije; 18.25 DA NE BI BOLELO; 18.45 RISANKA; 18.55 VIDEOSTRANI; 19.00 KNJIGA; 19.12 IZ TV SPOREDOV; 19.17 PROPAGANDNA ODDAJA; 19.25 ZRNO, VREME; 19.30 TV DNEVNIK; 19.50 ZRCALO TEDNA; 20.10 PROPAGANDNA ODDAJA; 20.15 KATEROKOLI SREDO, ameriški film; 22.00 PROPAGANDNA ODDAJA; 22.05 ALPE JADRAN, informativno-mozaična oddaja; 22.35 TV DNEVNIK; 22.50 N. Shute: MESTO KOT ALICE, 4. del avstralske nadaljevanke; 23.45 KRONIKA VIDEO CD 87; 01.15 VIDEOSTRANI (do 01.25)
OPOMBA: KOŠARKA CZ:BOSNA – 16.55

aero

AERO
kemična, grafična in papirna industrija
CELJE
Komisija za delovna razmerja

TOZD Kemija Šempeter

objavlja naslednja prosta dela in naloge:

– sestavljalec mas in tekočin

pogoji: IV. stopnja zahtevnosti – kemijski procesničar ter 6 mesecev ustreznih delovnih izkušenj,

– tehnolog I.

pogoji: VII. stopnja zahtevnosti – diplomirani inženir kemijske tehnologije ali procesne tehnologije, 48 mesecev ustreznih delovnih izkušenj ter aktivno znanje angleškega ali pasivno znanje angleškega in nemškega jezika,

– administrator za določen čas

pogoji: V. stopnja zahtevnosti – ekonomski ali upravni tehnik, 6 mesecev delovnih izkušenj ter pasivno znanje angleškega ali nemškega jezika,

– skladiščni delavec

pogoji: končana osnovna šola.

Kandidati naj pošljejo ponudbe z dokazili o izobrazbi Kadrovsko-socialni službi AERO, Kocenova ul. 4, v 8 dneh po objavi.
Kandidate bomo po izbiri obvestili v 15 dneh po sprejemu sklepa o izbiri.

Kadrovsko-socialna služba

SOZD agros SIP STROJNA INDUSTRIJA, n. sol. o. ŠEMPETER V SAVINJSKI DOLINI

A. OBJAVLJA
prosta dela in naloge

1. vodja obrata nekmetijsko strojniškega programa

Pogoji: – dipl. strojni inženir, strojni inženir
– 3 oz. 5 let delovnih izkušenj
– poskusno delo 3 mesece

2. vodenje priprave dela

Pogoji: – inženir organizacije dela, strojni inženir
– 4 leta delovnih izkušenj
– poskusno delo 3 mesece

3. vodenje skladišč in transporta

Pogoji: – ekonomist
– 4 leta delovnih izkušenj
– poskusno delo 3 mesece

Pisne prijave z dokazili o izpolnjevanju pogojev pošljite v 8. dneh na naslov SIP-Strojna industrija Šempeter, 63311 Šempeter v Savinjski dolini.
O izbiri bomo kandidate obvestili v 15. dneh.

B. Razpisuje

kadrovske štipendije

za šolsko leto 1987/88 za naslednje poklice:

– OBDELOVALEC KOVIN	2 štipendiji
– SPAJALEC IN REZALEC KOVIN	8 štipendij
– OBLIKOVALEC KOVIN	15 štipendij
– PREOBLIKOVALEC KOVIN	5 štipendij
– AVTOLIČAR	5 štipendij
– ING. STROJNIŠTVA	2 štipendiji
– ING. ELEKTROTEHNIKE	1 štipendija
– DIPL. ING. STROJNIŠTVA	6 štipendij
– DIPL. EKONOMIST	1 štipendija
– DIPL. ING. RAČUNALNIŠTVA	2 štipendiji
– DIPL. ING. ORGANIZACIJE DELA	1 štipendija

Prijava na razpis za kadrovsko štipendijo mora biti na obr. SNP1.
Poleg morate priložiti:
– potrdilo o vpisu v šolo
– zadnje šolsko spričevalo
– potrdilo o premoženjskem stanju.
Prijave bomo sprejemali do 9. 10. 1987.

ZAHVALA

Ob nenadni in boleči izgubi dragega očija, dedija, moža in brata

ALOJZA KOLARJA

iz Petrovč 30

se iskreno zahvaljujemo vsem, ki ste ga pospremili na njegovi zadnji poti, izrazili sožalje, darovali cvetje in vence. Hvala govornikoma za poslovilne besede, duhovniku pa za opravljen obred.
Zahvaljujemo se pevcem iz Petrovč, godbi na pihala iz Liboj, ter članom kolektiva Ferralit Žalec, kjer je bil zaposlen pred upokojitvijo.

Žalujoči:

sin Lojze z družino, žena Ana, ostali sorodniki in prijatelji

---

Dobri sin, brat in stric
si bil, mnogo prezgodaj
si nas zapustil, nikoli
ne bomo Te pozabili, tvoji
starši in brat mili

ZAHVALA

Ob mnogo prerani, boleči in kruti resnici, da nas je za vedno zapustil naš ljubljeni sin, brat in stric

ZDENKO BREČKO

iz Gorice 45

se iskreno zahvalujemo vsem sosedom, sorodnikom, prijateljem in znancem, ki so nam v najtežjih trenutkih stali ob strani, nam pomagali in izrekli sožalje.
Hvala DO Libela Celje, Klima Celje in Bohor Šentjur. Hvala tudi govorniku Jožetu Tanšku, predstavniku Libele za poslovilne besede in duhovniku za lepo opravljen cerkveni obred.
Prav tako hvala GD Gorica pri Slivnici in vsem, ki ste ga v tako lepem številu pospremili k njegovemu mnogo preranemu grobu ter darovali cvetje in vence. Še enkrat iskrena hvala vsem za nesebično pomoč in vsem, ki ste ga poznali. Ohranite ga v trajnem spominu.

Žalujoči:

ate, mama in brat z družino

Hmezad

SOZD HMEZAD
DO Mlekarna Arja vas
Petrovče

Začasni KPO DO Mlekarna Arja vas
objavlja
prosta dela in naloge:

1. Vzdrževanje zahtevnejših elektro naprav

v DE Vzdrževanje in energetika

Pogoji:
– srednja strokovna izobrazba (V. stopnja zahtevnosti) elektro smeri
– 1 leto delovnih izkušenj
– izpit za upravljanje naprav z visoko napetostjo

2. Upravljanje visokotlačnih kotlov

v DE Vzdrževanje in energetika

Pogoji:
– poklicna šola (IV. stopnja zahtevnosti) kovinarske ali elektro smeri
– 2 leti delovnih izkušenj
– izpit za strojnika kotla in izpit za kurjenje s plinom

Delavci bodo sprejeti na delo za nedoločen čas s poskusnim delom 3 mesece. Kandidati naj vloge z dokazili o izpolnjevanju pogojev dostavijo na naslov: SOZD Hmezad, DO Mlekarna Arja vas, 63301 PETROVČE, v roku 15 dni od dneva objave.

ZAHVALA

Mnogo prezgodaj nas je za vedno zapustil moj dragi mož in naš oče

FRANC ROMIH

trgovec iz Šentvida pri Planini

Iskrena hvala za neizmerno in nesebično pomoč vsem bližnjim in daljnim sorodnikom, sosedom, prijateljem in znancem. Lepa hvala dr. Šmidu iz Planine, župnikoma Feliksu Strniši in Janezu Bračunu, vsem govornikom za izrečene tolažilne besede, vsem, ki ste nam izrekli ustno in pismeno sožalje, darovali cvetje in vence in ga pospremili na njegovi zadnji poti.
Zahvaljujemo se delavcem delovnih in družbenopolitičnih organizacij, častni straži ob mrtvaškem odru, profesorjem in dijakom srednje glasbene šole iz Maribora, pevcem iz Šentvida in Planine.
Iskrena hvala vsem, ki ste nam v najtežjih trenutkih našega življenja pomagali in z nami sočustvovali.

Žalujoči:

žena Jožica, sinovi Marko, Janez in Matej ter ostalo sorodstvo.

ZAHVALA

Ob bridki izgubi naše drage mame, stare mame, babice in prababice

KRISTINE STOPAR

iz Celja, Trubarjeva 18,

se iskreno zahvaljujemo sorodnikom, vsem prijateljem in znancem, ki so jo pospremili na njeno zadnjo pot, darovali vence in cvetje ter nam v težkih urah stali ob strani.

Vsi njeni.

Po težki bolezni nas je prezgodaj zapustil dolgoletni sodelavec

VINKO LUBEJ

Spoštovanega in vestnega sodelavca bomo ohranili v trajnem spominu

DO Hmezad Agrina
in sodelavci

SPOMIN

očetu in možu

TONČKU KOVAČIČU

Že 45 let v grobu spiš,
a v naših srcih še živiš,
ne mine ura, ne dan, ne noč,
povsod si z nami Ti navzoč.
Samo Tebi, dragi mož,
zvesta sem ostala, ,
samo Tebi dragi mož,
srce sem svoje dala.
Samo Ti edini bil si sreča moja,
Tebi poklonila mlada leta svoja.

Žalujoča žena Pepca, hčerki Tinika, Marica, sinovi Franček, Lojzek, Janko

MALI OGLASI

PRODAM

DNEVNO SOBO, komplet, prodam. Darinka Žibret, Planina 25a, telefon 783-230, dopoldan.

SKORAJ NOV globok otroški voziček, prodam. Telefon 35-147.

OTROŠKO posteljo z jogijem in raztegljivi dvosed, prodam. Zupan, Poženelova 3, Laško.

OPEL REKORD 1900, D model, reg. do 7. 88, BMW 2800, in TAM 5000 kiper, pogon na vsa kolesa, prodam. Edvard Cenc, Zbelovska gora 44, Loče/Poljčanah.

DOBRO OHRANJEN šivalni stroj Gritzner prodam za 80.000 din, Telefon 714-342.

KRAVO, brejo 7 mesecev, 4 tele, prodam. Ignac Strmčnik, Pepelno 7, Šmartno v Rožni dolini.

CCA 8 ton premoga, oreh Hrastnik, prodam. Informacije od 18.30 do 19.30 ure po telefonu. (063) 23-739. Hišni svet Čopova 15, Celje.

ČRNO-BELO SABA TV, peč na olje, štedilnik-pol elektrika, pol plin – poceni prodam. Vera Hudnik, T. Čečeve 9, Celje.

GOLF DIEZEL, letnik 1979, prodam. Telefon 741-338, popoldan.

KRZNENO JOPO, šakal, prodam. Št. 40-42. Telefon 34-937.

LESTVE iz smrekovega lesa od 3 do 8 m dolžine, prodam. Lokrovec 17, od 3.10 dalje od 16. do 19. ure.

Z 101 SC, letnik 1979, dobro ohranjen, prodam. Ogled popoldan. Telefon 713-628, Mato Tržič, Kidričeva 2, Žalec.

BELI UMETNI kamen za cokl, prodam. Informacije na telefon 741-728.

STAREJŠO SPALNICO, divan in kavč, prodam. Ogled pri tov. Golež, Celje, Kersnikova ulica 4/II, med 11. in 15. uro.

1250 kom betonske strešne opeke, grafitno sive barve, prodam. Tel. (063) 26-955.

FIAT 126 P, letnik 1980, november, prodam. Telefon 31-202, tov. Fakin.

NOV motor BT 50, Tomos, ugodno prodam. Informacije telefon (063) 701-163.

GARAŽO TRIPLEX v garažni hiši v Vojkovi ulici, prodam. Telefon 22-417.

DVA VRTALNA STROJA vibracijski, varilni aparat 160/180 hmp (vareks) ročni skobelni stroj, hrastovo kad 100 l in 200 l, hrastov sod 108 l, skobelnik, prodam. Gaber, Leskovec 6b, Škofja vas. Ogled popoldne.

AVTO ZASTAVA 750 lux, garažiran, letnik november 1977, prodam. Telefon 21-053, Celje.

Z 101, letnik 1975, garažiran, prodam. Telefon 35-138.

HIŠO in gospodarsko poslopje, prodam. Ločeno ali skupaj. Jože Selič, Lokarje 11, Šentjur.

DVE PLEMENSKI telici prodam. Okorn, Škofja vas 49.

GOLF, letnik 80, ugodno prodam. Telefon (063) 811-319.

ENOSOBNO stanovanje 40 m², v centru, prodam. Esad Čehajić, Zidanškova 5, Celje.

TRAKTOR TV 420, star dve leti, prodam. Ogled možen vsak dan od 16. ure dalje. Inf. po telefonu (063) 141-610, int. 719 od 7. do 8. ure zjutraj. Branko Podkoritnik, Brezno 14, 63270 Laško.

FORD TAUNUS 1600 prodam, letnik 1973, v voznem stanju, reg. do decembra 87, za 150 SM. Telefon 24-811, od 14. do 20. ure. Ogled v nedeljo, Ulaga, Strmca 121, Laško.

GLOBOK otroški voziček, previjalno mizo z banjico in stolček, vse uvoženo, prodam. Telefon 713-731.

NSU 1200, ugodno prodam. Karlo Eremita, Ojstriška vas 3, Tabor.

CITROEN GS Pallas, letnik 76, potreben obnove ali po delih, prodam Informacije po telefonu 36-895, popoldan.

KOZO MOLZNICO prodam. Telefon 712-803.

TRAJNO GOREČO peč EMO 5 ter termoakumulacijsko peč, prodam. Informacije telefon 777-101.

SIMENTALKO s teletom, dva bikca in telico za nadaljnjo rejo, prodam. Plahuta, Šmartno 12, Celje.

MZ ETZ 250, letnik 86, dodatna oprema, čeladi. Nolan, ledvična pasova, prodam. Ogled vsak dan 15-18. ure, Cesta v Laško 7, Polule.

ENOOSNI traktor REX Combi Univerzal Gorenje Muta, ugodno prodam. Naslov: Ivan Zverla, Liboje 102, Petrovče.

POHIŠTVO Brest Dragica, pisalno mizo, otroško posteljo, prodam. Telefon 35-642.

FIAT 750, starejši letni, ugodno prodam. Branko Hrovatič, Prešernova 9, Celje.

BUKOVA DRVA, več metrov, prodam. Ferme Jakob, Brezje 7a, Vinski vrh pri Slivnici.

FIAT 750, letnik 1977, prodam. Ogled vsak dan po 19. uri. Dušan Pungaršek, Škapinova 14, Celje.

ZASTAVO 750, letnik 76, prodam. Cena po dogovoru. Selić Darko, Latkova vas 83 b, 63312 Prebold.

POLNOJARMENIK (gater) za razrez hlodovine in ladijskega poda, prodam. Martin Kračun, Bezenškovo Bukovje 9, Frankolovo.

ENOSOBNO STANOVANJE, ČB televizor, odbijač za Golfa, platišča za Opel, prodam. Telefon 31-410.

VIKEND v Letušu prodam, telefon 34-797. Kličite po 15. uri Zvone Marič, Milčinskega 13, Celje.

PUJSKE, stare 8 tednov, domače krmljene, prodam. Vera Ošlovnik, Pepelno 3, Šmartno v Rožni dolini.

MOTOR za Diano z menjalnikom, žarečo peč in posteljni fotelj, prodam. Marjan Vuk, Ljubljanska 18, Šentjur.

OKOLI 1000 kom sadik jagod-cepljene prodam. Telefon 27-397, zvečer.

KADETA letnik 1970, na novo registriran ter obnovljen, prodam. Vili Pinter, Frankolovo 4/a.

MALO RABLJEN TOMOS 15 SLC prodam ali zamenjam za Fiat 750, 83 letnik dalje, z doplačilom. Toni Grobelnik, Petrovče 9 (v večernih urah).

TROSED (kavč) star tri leta, prodam. Informacije telefon 34-019 ali Pajović, Škapinova 14.

RENAULT 5, letnik 1976, obnovljen, poceni prodam. Telefon dopoldan 22-334, int. 218.

ITPP – Küppersbusch štedilnik in trajnožarečo peč, ugodno prodam. Dani Gorišek, Globoko 13a, Rimske Toplice.

ČRNINO Z brajd, črno vino in zdrav jabolčnik, prodam. Petrič̌ek, Celjska 5, Žalec.

KRAVO SIMENTALKO, mlado in grozdje več sort, prodam. Adolf Lipuš, Zvodno 63, Celje.

TRAKTOR ZETOR 3511 prodam. Ogled vsak dan po 18. uri. Ivan Sajnkar, SP. Ponkvica, Šentvid pri Grobelnem.

NOV PRALNI STROJ Gorenje, zapakiran, 12 programov, prodam za 35 SM. Telefon 36-103.

PRODAM štiri eno leto rabljene gume 155 × 15, ter za Z 101 zadnjo havbo steklom, nove blatnike, notranji desni, prednja zunanja, stekla za vrata ter streho. Telefon 36-103.

BARVNI TV ekran 66 cm, Decca color in mini komponento z ločljivimi zvočniki, 100 W, prodam. Telefon 36-362, od 13. do 19. ure.

SORTNO GROZDJE, belo in rdeče, virštajnsko, prodam. Telefon 785-158.

ELEKTRIČNI ŠTEDILNIK Iskra Venera in skrinjo 120 l Gorenje, ugodno prodam. Šifer, Dečkova 50, telefon 34-017.

KAVČ, dva fotelja, tabure, ugodno prodam. Rovšnik, prizidek osnovne šole Štore.

SAMONAKLADALNO prikolico SIP 17 in obračalnik za kosilnico Bucher, prodam. Jože Bezgovšek, Olešče 58, Laško.

ŠTEDILNIK s kotličkom in pečico, prodam. Franc Vrečer, Kompole 29, pri cerkvi Štore.

AKVARIJ 30 l, z opremo in ribami ter 15 m vrtnega pletiva za ograjo, višine 2 m, ugodno prodam. Kolšek, Laška vas 2c, Štore.

APN 6, letnik 85, prodam po ugodni ceni. Ivan Pušnik, Rove 8, Frankolovo.

NA SONČNI legi, 20 km iz Celja, prodam vikend parcelo z vinogradom ter s cesto. Informacije po telefonu (063) 745-269.

SIMCO 110, letnik 78, prodam celo ali po delih. Jože Narat, Zagorje 76, Lesično.

HIDROFOR 100 l in vse dele za Audi 50, prodam. Rudi Žgajner, Janiva 4, Vojnik.

GA, letnik 81, dobro ohranjen, za 3 M, prodam. Informacije telefon 21-606.

ČNOBELI TV sprejemnik Hornyphon, prodam. Informacije po telefonu 27-766.

BMW avtomatik prodam. Cena ugodna. Telefon 34-749.

AVTOMATIK Tomos 3 KLSG, star 6 mesecev, cena 60 SM, prodam. Gotovlje 76a, Grobelnik.

Z 101, zadaj karambolirano, nujno prodam. Telefon 701-946, zvečer.

ZASTAVO 750, letnik 81, prodam. Telefon 751-459.

DVE OTROŠKI postelji (pograda) ugodno prodam. Telefon 831-796, od 15. do 20. ure.

PIŠČANČJI GNOJ (kurjeke) prodam. Križan, Galicija 26, zvečer.

KOTNO SEDEŽNO garnituro, rjave barve, poceni prodam. Jernej Kovačić, Ljubljanska 62, telefon 28-087.

REGISTRIRANO Z 101, letnik 79, prodam. Otorepec, Laška vas 8, Štore.

DVOREDNE ORGLE ter klarineta B in S, prodam. Ogled vsak dan popoldan Stane Trogar, Letuš 15 a.

NOVO HIŠO 150 m², vseljivo, vrta 3500 m², prodam ali menjam. Špringer, Zagrad 128 a, Celje.

PEČ CALOREX 81, prodam. Telefon 28-091.

BARVNI TV in črnobeli prenosni TV Philips, prodam. Telefon 32-434.

DOBRO OHRANJENO staro stavbno pohištvo, ugodno prodam. Informacije telefon 858-412, popoldan.

BARVNI TV Schaub Lorenz, prodam. Inf. tel. 34-903.

FIAT 126 P, letnik 1982, registriran do januarja 1988, prodam. Marjana Palir, Čopova 13, Celje, tel. 27-894.

R-4 TL, letnik 1977, prodam. Tel. 28-590, po 15. uri.

ZASTAVO 128, staro 3 leta, ugodno prodam. Klauški, Na Zelenici 4, Celje.

KOMBI ugodno prodam. Dramlje 33 a.

VEČ PARCEL po 3000 m², 21 km iz Celja, smer Slivniško jezero, prodam. Ponudbe pod šifro: »VOGLAJNA«.

Z 101, letnik 76, registriran, dobro ohranjen, prodam. Antonija Potočnik, Galicija 40, Žalec.

WARTBURG turist, registriran do 28. 12. 87, prodam. Tel. 785-151.

ZASTAVO 101 GTL 55, letnik 1983, na novo registriran, ugodno prodam. Franc Cestnik, Prebold 12 a, ali po tel. 22-121.

GLADKE hrastove plohe prodam. Inf. po tel. 25-106, od 18. do 20. ure.

MLADO molzno, brejo kravo, prodam. Alojz Štante, Verpete 13 a, Frankolovo.

OTROŠKO sobo s pogradi ugodno prodam. Zakovšek, st. 9, Tomšičeva 1, Žalec, tel. 713-789.

KRAVO frizijko, mlado, 3 tele, brejo 8 mesecev, prodam. Jože Vouk, Medlog 65, Celje.

APN 6-2 kom in go-cart, ugodno prodam. Sebastijan Skaza, Strmec 75, novo naselje.

DEBELINSKI in poravnalni skobelni stroj s tremi operacijami, prodam. Tel. 775-107, od 20. do 21. ure.

3 hrastove vinske sode in 2 kadi, prodam. Danica Confidenti, Dalmatinova 1, za vojašnico Celje.

GOLF diezel, bele barve, maj 84, 50 000 km, prodam za 6 M. Tel. 730-881.

ZASTAVO 126 P, letnik 1977, ugodno prodam. Tel. 714-835, Dajčar.

ZASTAVO 101 M, letnik 1981 ter varnostni lok za traktor Štore, prodam. Bezgovšek, Brezje 11, Dobje, tel. 27-411, int. 266.

TOVORNO avto Man 635, 6 t, registriran do maja 88, z deli prodam. Inf. po tel. 713-466, od 18. do 20. ure. Zmago Oblak, Zabukovaica 78, Griže.

TAM 110 T 10, reg. celo leto, prodam. Tel. 28-680, Jože Fajdiga, Drešinja vas 48, Petrovče.

TOVORNI AVTO TAM 6500, registriran vlačilec (šleper), prodam. Cena po dogovoru. Ulipl, Bukovje 7, Frankolovo.

LADA 1200 C, letnik 79 okt., ugodno prodam. Franc Rajh, Strmca 103, Laško.

N

vsak dan kaj novega

VELIKA IZBIRA:

– smučarske opreme (obutev, oblačila, smuči)
– volne za ročno in strojno pletenje (tudi v diskontu PC Levec)

VSI MODELI MOTORJEV »TOMOS«

ZNIŽANE CENE GRAMOFONSKIH PLOŠČ IN KASET

v veleblagovnici in Prodajnem centru nama Žalec Levec

R-4, dobro ohranjen, letnik 79, prodam. Tel 713-967, popoldan.

KOMBINIRANI italijanski otroški voziček, prodam. Tel. 25-341.

PRIKOLICO za osebni avto, nosilnost 500 kg, prodam. Okorn, Frankolovskih žrtev 49, Celje.

Z 101, letnik 76, generalno obnovljen, prodam po zelo ugodni ceni. Dušan Vengust, Ljubečna 76, popoldan.

R-18, letnik 1980, prodam po zelo ugodni ceni. Edi Vodev, Proseniško 23 a.

KOMBINIRANI skobelni stroj, 6 operacij, prodam. Rudi Obrez, Pongrac 75, (Britno selo), Griže.

HLADILNIK Gorenje, veliki, kombinirani štedilnik, štiri plin, dva elekt. in staro dobro ohranjeno kredenco, prodam. Jože Lorenčak, Šlandrov trg 2, Celje.

HIŠO, polovica delavnice, za vsako vrsto obrti, prodam. Milan, Teharska 110, Celje.

SPALNICO, novo, nujno prodam po polovični ceni. Inf. po tel. 27-567.

Z 750, letnik 1977, december, nujno prodam. Ogled od 3. 10. dalje, Štanca Franc, Čuprijska 11 b, Celje.

KORUZO v storžih, Tomos avtomatik, dirkalno kolo in centralno peč, prodam. Korošec, Lopata 18, Celje, tel. 34-085.

PREŠO, 100 litrsko na vijak, prodam. Ciril Naglič, Ilovca 16, Vojnik.

TRAKTOR TV 730 s priključki, prodam. Cena po dogovoru. Alojz Kitak, Žahenberc 13, Rogatec.

ŠTIRI platišča 5 1/2 × 13 col, dve malo rabljeni gumi Uniroyal 165/70 × 13 col, dva avtozvočnika Vivianco 20–40 W, 4 ohm, obratomer za štiritaktne, štirivaljne motorje Veglia, prodam. Igor Gologranc, Prekorje 5, Škofja vas.

ZAZIDLJIVO parcelo 780 m² v Celju (Tumova ulica) prodamo. Tel. 34-747, ali 26-050 popoldan.

JUGO 55 A, november 86, prodam. Tel. 28-664.

PRALNI STROJ Gorenje in zložljivo posteljo z dvema jogijema, prodam. Miklošičeva 1, stan. 16, tel. 24-221.

STRUŽNICO, starejšo, neizpravno, prodam. Mirko Vodlak, Male Braslovče 26, Braslovče.

R-18, letnik 82/8, prodam. Strniša, Ljubljanska 58, ogled popoldan.

R-12 prodam. Franc Šolar, Titova 35, Laško.

TAM 6500 kiper, letnik 1976, prodam ali zamenjam. Kovačič 785-168.

TAM 2001, letnik 1976 in Zastavo kombi, letnik 1981, prodam. Albin Šket, Pečovnik 70, Celje.

OSEBNI avto Golf, september 81, registriran do 12. 9. 88, prodam. Inf. po tel. dopoldan 711-141, popoldan 713-640.

ZASTAVO 101, letnik 78, registriran do avgusta 88, prodam. Inf. vsak dan po 15. uri po tel. 776-081.

PRIKOLICO za osebni avto pro dam. Tel. 32-020.

TRAKTOR Štore 404, ugodno pro dam. Ivan Dečman, Spodnj Selce 9, Grobelno.

ZASTAVO 750, letnik 80, ugodn prodam. Tratnik, Galicija 75 a nasproti zadružnega doma.

OPEL kadet 1,6 D, letnik okt. 8 ugodno prodam. 28-260.

TRAKTOR IMT 58 KM s kopačem Karlo Pešijem 6, ugodno pro dam. Branko Ivanc, Lesično 25 tel. 785-185.

ZAZIDLJIVO parcelo z lokacijsk dokumentacijo v velikost 854 m² v Petrovčah, prodam. In na tel. 35-094, po 19. uri, od ne delje naprej.

OSEBNI AVTO DAF 55 avtomatik letnik 1973, primeren za invali de, prodam. Košec, Vrunčeva 5 Celje.

GOLF JGL, bencin, avgust 1982 nujno prodam. Boris Krajnc, Za bukovica 98, Griže.

LADO 1600, letnik 81, cena 280 M prodam. Tel. 24-484, popoldan.

TELEVIZIJO Iskra Trim, malo rabljeno, prodam. Šifra: »7 M«.

KRAVO simentalko, mlado, brejo dobro molznico, prodam. Golob Slance, Teharje.

KUNČJI gnoj, Fiat 750 Lux, letnik 1977, prodam. Tel. 741-493.

R-4 GTL 1982/8, prodam. Tel. 27-138.

SPALNICO novo, Tina, staro 1 leden, ugodno prodam. Franc Pernek, Planina 36.

TRAKTOR IMT 558, v dobrem stanju, prodam. Tine Zdolšek, Okrog 16, Ponikva pri Celju.

TV barvni Gornje in video rekorder, ugodno prodam. Lorger, D. Kvedra 35, Šentjur.

PRENOSNI črno-beli TV in pralni stroj Gorenje, prodam. Tel. 25-359 ali 32-091.

APN – 6 z dodatno opremo prodam, letnik 1983, dobro ohranjen, Jure Križnik, cesta na Svetino 5, Laško, tel. 730-528.

VESPO P × 200 E, letnik 1987, ugodno prodam. Tel. 24-642.

KOMBI 850 ugodno prodam. Inf. po tel. 32-803.

ENOFAZNI cirkular ali samo motor 2,2 KV, malo rabljen dvofazni nov 1,5 KV – 2830 obratov, os za cirkular, rabljen les za gradbeno šupo in podpornike za betonsko ploščo, peč za centralno in rabljene radiatorje, letne nove in zimske gume za Zastavo 750, po ugodni ceni prodam. Stopče 3, Grobelno, pri avtobusni postaji.

BARVNI TV, star štiri mesece na daljinsko upravljanje, prodam. Tel. 821-551.

LIPICANKI z rodovnikom, 6-letno kobilo in 13-mesečno žrebico, prodam. Tel.: 722-126, zvečer.

JEEP Fiat diesel 750 SL, letnik 80, otroško posteljico z jogijem, športni voziček Tribuna, plinsko peč, ženska oblačila 36-38, prodam. Tel. 741-514.

MERX ŠAVINJSKI MAGAZIN ŽALEC

za vsakogar nekaj

POTROŠNIŠKA POSOJILA – OBROČNO ODPLAČEVANJE

POHIŠTVO – BELA TEHNIKA – AKUSTIKA – TEKSTIL – PREMOG – OZIMNICA

UGODNOSTI SO VAM NA RAZPOLAGO V POSLOVNIH ENOTAH »SAVINJSKEGA MAGAZINA« ŽALEC

KAMNOSEŠTVO MARTIN PEVEC ŠENTJUR
IZDELUJE NAGROBNE SPOMENIKE IZ VSEH VRST MATERIALOV.

Podrobnejše informacije na tel. 741-194 ali osebno v Ipavčevi 33, Šentjur pri Celju.

RODOVNIŠKE krave, 1 tele, tri sivke in eno frizijko, pod nujno, ugodno prodam. Toni Kisovar, tel. 701-893.

KUPIM

V CELJU kupim garažo. Tel. 27-520.

PREPROGO 3 × 2, kupim. Inf. po tel. 36-494.

STANOVANJA

MLADA družina z enim otrokom išče nujno stanovanje v bližnji okolici Celja. Vse ponudbe pod šifro: NUJNO.

VZAMEM na staovanje dekle. Telefon 31-814 Celje.

NOVI BEOGRAD, Celje – Maribor. Dvoinpolsobno stanovanje 72.41 m² + balkon 5.90 m² V. nadstropje, telefon in centralno ogrevanje v Novem Beogradu zamenjam za ustrezno. Telefon (011) 157-772.

ZAMENJAM dvosobno stanovanje na Otoku za trosobno na Otoku s telefonom. Telefon 24-718.

NEOPREMLJENO sobo ali stanovanje nujno iščeta zakonca kjerkoli v celjskem okolišu. Šifra: PREDPLAČILO.

ZAPOSLENO dekle nujno išče sobo s souporabo kopalnice. Telefon 34-711 int. 508.

NUJNO NAJAMEM v okolici Celja 1.5–2 sobno stanovanje s kopalnico. Kličite po telefonu 27-411, interna 360, popoldan 741-494.

MLADA uslužbenka najame kakršnoli manjše stanovanje v okolici Celja ali Žalca (ni pogoj). Možnost predplačila. Vse ostalo po dogovoru. Ponudbe pod šifro: JESEN.

18 letni fant najame sobo ali garsoniero v Celju ali Žalcu. Šifra: ŽALEC–

USLUŽBENKA vzame v najem garsoniero ali sobo s posebnim vhodom in sanitarijami, Šifra: OKTOBER–

MLADA MAMICA z dveletno hčerko išče garsoniero, eno ali dvosobno stanovanje v Celju ali bližnji okolici. Cenjene ponudbe pošljite pod ENOLETNO PREDPLAČILO.

MENJAM garsonjero s centralno 32 m² na Lavi za večje, lahko brez centralne. Tončka Krumpak, Pucova 2, Celje, tel. v službi 22-921.

ZAMENJAM enosobno stanovanje 35 m², centralno, 1. nadstropje, telefon na Otoku, za dvosobno ali večje, lahko tudi brez centralne. Tel. (068) 62-578.

ZDRAVNIKA brez otrok potrebujeta malo stanovanje. Cenjene ponudbe po telefonu (041) 536-947.

ZAPOSLITEV

BISTRO Marjola Žalec zaposli natakarico ali natakarja, takoj. Sobota popoldan, nedelje in prazniki zaprto. Stanovanja ni. Tel. 713-285.

MESARJA sekača ali priučenega zaposlim za prodajo. OD od 300.000 Ludvik Prekoršek, Vojnik, Tel. 772-034.

IŠČEM 2 frizerski pomočnici z več letno prakso in znanjem modernega striženja, OD 220.000 din. Terezija Malgaj, Kvedrova 12, Žalec.

Knjižnica Edvarda Kardelja v Celju

potrebuje

kurjača

za določen čas za ogrevanje prostorov s centralno kurjavo na trdo gorivo.

Zaradi delovnega časa je nujno, da delavec stanuje na področju mesta Celje. Zaradi specifičnega značaja dela v knjižnici, smo pripravljeni skleniti delovno razmerje samo s povsem moralno odgovornim delavcem.

RAZNO

POZOR, SERVIS IZOLACIJE. Če vam zamrzovalna skrinja toči, rosi, ali se od zunaj ledeni in neprekinjeno deluje, se vam priporoča SERVIS DEBELAK, Prešernova 8, Ptuj. Vaše naročilo opravimo v treh dneh, nakar nudimo 3-letno garancijo. Naročila sprejemam vsak dan od 7. do 12. ure. po tel. (062) 775-149.

GOSPODINJE, tri leta garancije, zamenjava izolacije na zamrzovalnikih ki zunaj točijo, rosijo, ledenijo. Tel. (062) 413-606, vsak dan od 8. do 10. ure ali od 17. do 19. ure. Viktor Pajek.

ROLETE, plastične, v vseh barvah, izdelujemo in montimramo. Tel. 24-296.

UMIRJEN, simpatičen vdovec s pokojnino išče stanovanje in hrano pri samostojni ženski, začasno. Šifra: »UGODNO PLAČILO«.

POSLOVNI prostor za ključavničarsko obrt iščem. Plačilo vnaprej. Ponudbe po tel. 24-575, 33-104, zjutraj do 8. ure.

DEKLE želi paziti otroke na domu. »OTROCI«.

HITRO in kvalitetno izvajam elektroinstalacije in popravila električnih strojev. Milan Mastnak, Ložnica 78, Škafarjev hrib, Žalec, tel. 21-413.

NUJNO iščem gradbeno parcelo na območju Savinjske doline. Ponudbe pod: »DOBER PLAČNIK«.

STOJ NEZNANEC, ponuja se ti enkratna priložnost, da kupiš karambolirano Z-101 samo za 30 SM. Šifra: »SAMO ZA TEBE«.

SPLOŠNO cementninarstvo ALOJZ LAH, Šentjur pri Celju (zraven tov. Emo), tel. 741-253, 741-976, obvešča cenjene stranke, da si lahko nabavijo betonsko opeko vseh dimenzij in opeko za silose in gnojne jame po konkurenčnih cenah z 10% jesenskim popustom. Razpolagamo tudi z ustreznimi atesti. Opeko po želji stranke tudi dostavimo.

NA OSNOVI sklepa poravnalnega sveta Krajevne skupnosti Strmec pri Vojniku, št. PS -3/87 objavljamo: Alojz Premerl, stanujoč Strmec 55, pošta Strmec pri Vojniku, se opravičujem Francu Pekošaku st., stanujočemu Strmec 24/a, pošta Strmec pri Vojniku, za vse žaljive besede, izrečene dne 4. julija 1987.

CENA MALIH OGLASOV

– do 10 besed	3.000 din
– vsaka nadaljnja beseda	150 din

Hkrati obveščamo bralce Novega tednika, da bo mali oglas objavljen v tekoči številki v primeru, da ga naročite najkasneje do ponedeljka do 9. ure dopoldne.

Naslovov oglaševalcev, ki so objavljeni pod šifro, v uredništvu nimamo. Vsi interesenti morajo oddati pismene ponudbe, skladno z vsebino oglasa in navedbo šifre v oglasni oddelek.

Naročniki Novega tednika imajo pravico do enega brezplačnega oglasa, do deset besed, na leto.

ROJSTVA

Celje

Rojenih je bilo 22 dečkov in 24 deklic.

POROKE

Celje

Poročilo se je 14 parov, od teh: Darko JAKOP in Tatjana MEH, oba iz Celja; Karl TURK iz Žalca in Mira MERNIK iz Celja; Stanislav PESJAK iz Socke in Ivanka DOBLŠEK iz Vojnika; Marko PERME in Karmen PODREPŠEK, oba iz Celja; Iztok ZUPANC in Jolanda PIRC, oba iz Vojnika; Miran TRAVNIKAR iz Pariželj in Johana MALGAY iz Celja; Igor ROSINA iz Celja in Petrina GRADIŠNIK iz Bukovžlaka;

Titovo Velenje

Poročili so se: Anton ČREŠNAR, roj. 1962, rezkalec iz Bohanine in Karolina KLANČNIK, roj. 1967, ekonom. tehnik iz Titovega Velenja; Antun LEBINAC, roj. 1960, rudar iz Šoštanja in Željka JARIČ, roj. 1969, delavka iz Titovega Velenja; Stanko KNEZ, roj. 1962, strojni tehnik iz Titovega Velenja in Mateja OBLIŠAR, roj. 1966, administratorka iz Titovega Velenja; Darko KRALJ, roj. 1964, kmetijski tehnik iz Laz in Suzana LUKMAN, roj. 1967, tekst. obrtni konfekc. iz Titovega Velenja; Rado GREGORC, roj. 1962, rudarski tehnik iz Topolšice in Antonija PEČNIK, roj. 1967, frizerka iz Topolšice 86.

Žalec

Poročili so se: Milan HRIBERNIK iz Rakovelj in Barbara MAROVT s Polzele; Marko PEVEC iz Zibike in Miroslava GOSTENČNIK s Polzele; Anton VAŠL s Polzele in Natalija GORIČAR iz Pariželj; Ivan KREČA iz Zajasovnika in Ida TISELJ iz Grajske vasi; Alojz MEŽNAR in Irena ROMIH, oba iz Žalca; Miran BUKOVEC iz Medvod in Alenka KAČ iz Zg. Roj.

SMRTI

Celje

Umrli so: Tamara PEGANC, 1, iz Dobriše Vasi; Štefan POTOČNIK, 47, iz Celja; Stanislav FELDIN, 60, iz Proseniškega; Alojzija TRDIN, 54, iz Titovega Velenja; Janez MARIN, 75, iz Titovega Velenja; Janez ŽVAB, 61, iz Bohinjske Bistrice; Olga MEŠIČEK, 82, iz Celja; Jožef BREZOVŠEK, 71, iz Razgorc; Marija STRAUS, 80, iz Trnovelj pri Celju; Julijana SODERŽNIK, 76, iz Celja; Viktor MRAZOVIĆ, 22, Dol Suha, Mozirje; Marjeta HABJAN, 71, iz Celja; Ivan KRESNIK, 47, iz Trnave; Pavla BEZENŠEK, 82, iz Celja; Zdenko BREČKO, 21, iz Gorice pri Slivnici; Ivan BORŠNAK, 70, iz Potoka; Karol DOVNIK, 68, iz ŽIČ; Rozalija HRASTOVEC, 49, iz Stopnika; Marija DRAGIČ, 83, iz Radeč; Ivan PRISTONIK, 73, iz Starih Slemen; Slavko KOLAR, 56, iz Petrovč; Jožef ŠTORMAN, 78, iz Šentruperta.

Šmarje pri Jelšah

Umrli so: Albert KLANČNIK, 64, Pod Bellevujem 25, Rog. Slatina; Rudolf LEŠNIK, 56, Imeno 72; Nikola MLINARIĆ, 47, Kristan vrh 34; Angela VONČINA, 87, Zdole 13; Martin KLIČEK, 61, Dekmanca 38; Marija KUNSTIĆ, 51, Ločendol 28; Anton POREDSKI, 54, Rogatec 259; Ana ILG, 81, Ul. XIV. divizije 62, Rog. Slatina.

Titovo Velenje

Umrli so: Janez KAJFEŽ, roj. 1908, upokojenec iz Cankarjeve 2/c, Titovo Velenje; Franc SREBRE, roj. 1911, delavec iz Za Zavodnje št. 69; Marija PETKOVNIK, roj. 1900, upokojenka iz Lepe njive 37; Franc HLAČER, roj. 1926, inv. upokojenec iz Titovega Velenja, Jenkova 37; Jurij BANOVŠEK, roj. 1905, upokojenec iz Silove št. 27.

Žalec

Umrli so: Zofija DOLANC, 75, druž. upok iz Zabukovice 96; Metka TOMAN, 33, rentg. tehnik iz Petrovč 203; Frančiška BELIĆ, 76, upokojenka iz Prežihove 1, Žalec; Marija DEBELAK, 91, preužitkarica iz Mariborske 103, Celje; Angela ČADEJ, 76, kmeč. upok. iz Pongraca 165; Marija LABOHAR, 19, delavka iz Stopnika 1; Roki MATJAŠKO, star 3 mesece, iz Dobrteše vasi 68; Milena SLEMENJAK, 47, inv. upok., iz Brega pri Polzeli 15; Marijan ŠKORJANC, 43, brez zaposlitve iz Prebolda 101; Vinko LUBEJ, 57, kontrolor, Savinjske čete 2.

TRŽNICA

Ozimnica na celjski tržnici

Na celjski tržnici že nekaj dni prodajajo tudi ozimnico. Paprika je po 300–350, krompir 180, presno zelje pa po 140. Dovolj je že tudi industrijskega grozdja iz Varvarina, Kruševca, Zaječarja, Paračina in Negotina, je pa po 250–400 din.

Pojavil se je že tudi prvi kostanj iz sv. Eme pri Pristavi, je po 2000 din.

Zelenjava: čebula je po 70–80, česen 5000–6000, stročji fižol 1000–1500, v zrnju 1500–2000, krompir 250–300, korenje 500–900, kumare 400–600, pesa 600–700, paradižnik 250–600, paprika 200–400, rdeča za ajvar 500, špinača 3000, presno zelje 200–250, pri Vrtnarstvu 140, kislo zelje 1000 in malancane 500 din.

Solata: zelena 1000–1500, radič 1500 din.

Sadje: breskve 1500, hruške 800, jabolka 700–800, grozdje 600–900, slive 500, lubenice 400, banane 1800 in limone 1500 din.

Mlečni izdelki: domača skuta in smetana sta po 1800 din.

Jajca: pri Vrtnarstvu 105, kmetijski zadrugi Laško 90–130, domača 100–150 din.

Tržnica je še vedno odprta med tednom od 6. ure zjutraj do šeste zvečer, ob nedeljah pa od 6. do 11. ure.

Dežurstva trgovin

V mesecu oktobru bo v Celju dežurna Centrova samopostrežna trgovina v Cankarjevi ulici. Odprta bo vsak dan, tudi ob sobotah od 7.30 do 20. ure. V nedeljo bodo dežurne od 7. do 11. ure prodajalna Štručka v Prešernovi ulici, stojnica na celjski tržnici in mesnica v Linhartovi ulici, popoldan od 13. do 15. ure pa bo odprt koiosk pri celjski bolnišnici.

Zdravstveni center Celje
Modernizacija bolnišnice Celje
50 700 – 743-79

Dežurstva zdravstvenih domov

Zdravstvena služba je v vseh zdravstvenih domovih na našem območju organizirana v dopoldanskih in popoldanskih ordinacijah, v zdravstvenem domu v Titovem Velenju pa je zdravnik popoldne dežuren v sprejemni pisarni. V Zdravstvenih domovih v Celju, Šentjurju, Žalcu, Šmarju in Rogaški Slatini ter izmenoma tudi v zdravstvenih postajah Kozje, Bistrica ob Sotli in Podčetrtek je dežurna zdravstvena služba med 19. in 7. uro zjutraj naslednjega dne, v Slovenskih Konjicah, Titovem Velenju in Laškem pa zdravniki dežurajo med 20. in 7. uro zjutraj naslednjega dne.

Telefoni: Celje: 22-334, Šentjur: 741-511, Slovenske Konjice: 751-522, Šmarje: 821-021, Rogaška Slatina: 811-621, Žalec: 711-138, Rogatec: 826-016, Kozje: 770-010, Podčetrtek: 882-018, Bistrica ob Sotli: 784-110, Titovo Velenje: 856-711 in Laško: 730-078.

Veterinarska dežurstva

VETERINARSKA POSTAJA CELJE: Delovni čas na veterinarski postaji v Celju je od 6.30 do 14.30 ure, redna dopoldanska ambulanta za male živali pa je od 8. do 10. ure. Neprekinjena dežurna služba je na veterinarski postaji organizirana v popoldanskem in nočnem času. Telefon: 34-233.

VETERINARSKA POSTAJA ŽALEC: na žalski veterinarski postaji je delovni čas organiziran od 6. do 14. ure, neprekinjeno dežurstvo za celo občino pa je od 14. do 6. ure naslednjega dne zjutraj. Dežurstvo je organizirano tudi ob koncu tedna in ob praznikih. Telefon: 714-144.

VETERINARSKA POSTAJA MOZIRJE: Delovni čas veterinarjev na veterinarski postaji v Mozirju je od 7. do 14. ure vsak dan razen ob nedeljah. Dopoldanska ordinacija za male živali je od 7. do 9. ure. Do 4. oktobra bo dežural dipl. vet. Drago Zagožen, Ljubno, telefon: 840-179, od 5. oktobra dalje pa bo dežural dipl. vet. Ciril Kralj, Ljubno, telefon: 840-112.

VETERINARSKA POSTAJA SLOVENSKE KONJICE: Na veterinarski postaji v Slovenskih Konjicah je redni delovni čas od 7. do 12. ure, dežurstvo pa je organizirano od 15. do 7. ure naslednjega dne zjutraj. Do 5. oktobra bo dežurala dipl. vet. Irena Šmigovec, Vešeniška ul., telefon: 721-961, od 6. oktobra dalje pa bo dežural dipl. vet. Martin Krajnc na veterinarski postaji v Slovenskih Konjicah, telefon: 721-960.

VETERINARSKA POSTAJA LAŠKO: V laški občini je veterinarska služba organizirana na veterinarskih postajah v Laškem in v Radečah v rednem delovnem času od 7. do 15. ure. Dežurna služba za celo občino je organizirana na veterinarski postaji v Laškem od 15. do 7. ure naslednjega dne zjutraj. Telefon: 730-068. V primeru odsotnosti veterinarja v času dežurstva lahko pustite sporočilo pri vratarju Pivovarne Laško, telefon: 730-030.

VETERINARSKA POSTAJA ŠENTJUR: Delovni čas veterinarjev na šentjurski veterinarski postaji je od 7. do 15. ure vsak dan, od 15. do 7. ure zjutraj naslednjega dne pa je organizirano dežurstvo. Danes bo še dežural dipl. vet. Franc Zapušek, Valentina Orožna 8 d, telefon: 741-935.

Komisija za odprodajo OS
»KLJUČAVNIČAR« CELJE
Tovorna 7

razpisuje
javno licitacijo naslednjih osnovnih sredstev:

1. Osebno vozilo R-4, letnik 1981, registriran in vozen, izklicna cena 550.000 din

2. Osebno vozilo Kombi ZASTAVA 1300 TK, letnik 1975, v nevoznem stanju, izklicna cena 150.000 din

3. Elektro motorna žaga za rezanje kovin – uporabna, izklicna cena 100.000 din

Licitacija bo na sedežu DO dne 6. 10. 1987 ob 11. uri. Pred licitacijo morajo interesenti položiti kavcijo v višini 10% od izklicne cene. V izklicni ceni ni zajet prometni davek.

Osnovna sredstva so na ogled vsak delovnik od 8.–12. ure. Informacije po telefonu 28-111.

ljubljanska banka
Splošna banka Celje

DELOVNA SKUPNOST

objavlja
prosta dela in naloge delovnega področja

– opravljanje enostavnih fizičnih del v agenciji Radeče

za katera se zahteva nepopolna osnovna šola in do 2 meseca delovnih izkušenj, delo s polovičnim delovnim časom.

Vloge z dokazili o izpolnjevanju pogojev sprejema Kadrovsko-izobraževalni oddelek v roku 8 dni po objavi. O izbiri bomo kandidate obvestili v 15. dneh po opravljeni izbiri.

NOVI TEDNIK

Uredništvo: Celje, Trg V. kongresa 3 a, tel. 23-105, 22-369. Glavni urednik in direktor TOZD Boris Rosina. Odgovorni urednik Novega tednika Branko Stamejčič. V. d. odgovornega urednika Radia Celje Mitja Umnik. Redakcija: Marjela Agrež, Tatjana Cvirn, Violeta Vatovec Einspieler, Ivana Fidler, Nada Kumer, Edi Masnec, Brane Piano, Rado Pantelič, Mateja Podjed, Milena Brečko Poklič, Franček Pungerčič (pomočnik odg. ur. RC), Zdenka Stopar, Srečko Šrot (pomočnik odg. ur. NT), Janez Vedenik, Tone Vrabl. Tehnični urednik Franjo Bogadi.

Izhaja vsak četrtek. Tisk: ČGP Delo, Ljubljana.

Cena posameznega izvoda je 350 dinarjev. Individualna letna naročnina je 11.750 dinarjev, polletna 5.875 dinarjev. Za tujino je letna naročnina 26.000 dinarjev, za delovne organizacije pa 13.000 dinarjev. Št. žiro računa 50700-603-31198 – ČGP Delo Ljubljana, TOZD Novi tednik Celje.

Nenaročenih rokopisov in fotografij ne vračamo.

Dežurna služba brez telefonov

Lahko si postrežete tudi sami

Kaj bi storili, če se doma v žalski občini in vam na soboto ali nedeljo ali pa morda na kakšen praznični dan poči vodovodna cev? Prvi trenutek bi verjetno pomislili na kakšnega soseda, ki se spozna na te reči. Lahko pa se seveda zgodi, da prav takrat, ko rabite pomoč, ni doma človeka, ki bi vam pomagal. Nič hudega, boste rekli, saj je tu žalska Komunala, ki ima organizirano dežurno službo. Kako deluje ta služba, sva se vprašala s sodelavcem Ljubom Korberjem in v nedeljo šla v akcijo.

Kaj storiti, če poči vodovodna cev?

Eden izmed glavnih cevovodov je torej počil. Zavrtela sva telefonsko številko 712-141 in skušala poklicati EZD Vodovod, kajti sklepala sva, da nekdo pač mora biti dežuren na tej številki. Oglasil se seveda ni nihče. Pot pod noge torej in mahnila sva jo do sedeža Komunale. Pri vhodu je visel listek z razporedom dežurstev, kjer je lepo pisalo, kdo je dežuren: Franc Kos, Jezerce 8, Šmartno v Rožni dolini. Razpored dežurstev je narejen za ves mesec, nihče od dežurnih pa doma nima telefona. Denimo, da je vodovodna cev počila kje na Dobrovljah. Treba je sesti v avto, seveda če ga imaš, in se odpeljati v Žalec, od tam pa naprimer v Šmartno v Rožni dolini. Kaj lahko pa se seveda zgodi, da bo dežurni kje na terenu in nesrečnik se lahko obriše pod nosom, medtem ko voda iz cevi veselo odteka. Še sreča, da visi pri vhodu tudi napis, da je dežurni prisoten v prostorih Komunale ob 12. uri. Res ne piše, ali je tam od 12. do 13. ure, pač pa samo, da je tam ob 12. uri. To lahko pomeni, da je tam le minuto, dve, potem pa gre na druge delovne dolžnosti.

Potem sva poskušala ob 12. uri. Dežurnega niti slučajno ni bilo tam. Bližnja soseda je povedala, da je bil okrog pol dvanajstih. To pa je seveda približno tako, kot da se avtobusi ne bi držali voznih redov. Pravzaprav je še bolje, če imajo nekaj zamude kot pa da odpeljejo prehitro. Resnici na ljubo pa je treba zapisati, da je na vhodna vrata Komunale pribit tudi nabiralnik, v katerega lahko ljudje mečejo liste s sporočili dežurnemu. Nerodno ob vsem tem je, da nabiralnik sploh ni zaklenjen in če se z njim igrajo otroci, lahko vsa sporočila padejo iz njega, litke s sporočili pa veter veselo raznaša po savinjski metropoli. No, ključ nabiralnika je bil spravljen v nezaklenjenem nabiralniku.

Žalsko Komunalo sprašujemo dvoje. Zakaj nimajo dežurstva na samem sedežu, če pa že zato ni ekonomskih interesov, potem sprašujemo, zakaj ne morejo dobiti telefonov na domu vsi tisti, ki opravljajo dežurstva. Prav gotovo gre za naložbo, ki bi se dolgoročno izplačala. Konec koncev imajo dežurne službe tako organizirane tudi v drugih dejavnostih, denimo pri električarjih, vsaj doslej pa ni bilo slišati, da bi se zatikalo, če je kdo potreboval pomoč.

Če kaj manjka, kar na dvorišče Komunale

Odgovor, zakaj tako, bo najbrž jasen. Pač ni denarja za napeljavo telefonov ali za stalno dežurstvo na sami Komunali! Odgovoru

TEDNIKOVA AKCIJA

pa bo težko verjeti še zaradi nečesa. Denarja morajo imeti na Komunali več kot dovolj, kljub temu, da večina organizacij združenega dela v žalski občini ne izpolnjuje obveznosti po samoupravnih sporazumih, torej tudi za gradnjo vodovodov, pa načrtujejo večji dotok denarja, kot pa pokažejo bilance ob koncu leta.

Z Ljubom sva hodila okrog zgradbe Komunale in že to se nama je zdelo sumljivo, da so vhodna, železna vrata na dvorišče odprta. Tam sva imela kaj videti. Na dvorišču je bilo precej alkaten cevi različnih dimenzij, precej pocinkanih in železnih cevi, lestev . . . Skratka, izbira kot bi prišel v zeleno jamo. Kar ponujalo se je vse skupaj nepridipravom. Avtomobili so bili zaradi samozaščitnega ravnanja zaklenjeni, na poltovornjakih, ki so bili prekriti s platnenimi obodi, pa so ležali krampi, lopate, različno delovno orodje . . . Kako to vemo? Enostavno, platneni obod je bilo treba le odgrniti, pa je bila izbira popolna. Tudi cement in apno bi lahko vzel kdo, ki bi mu ga slučajno zmanjkalo na nedeljo dopoldne. V vsakem primeru pa bi lahko vsakdo v nekaj minutah nabral za nekaj starih milijonov različnega materiala in orodij. Morda se je to kdaj že zgodilo, pa so modro molčali, vsekakor pa ta prispevek naj ne bo spodbuda tistim, ki bi se s slabimi nameni napotili na dvorišče žalske Komunale. Morda jim bo zdaj le uspelo, da bodo stvari uredili, če pa ne, bodo pa položnice nadomestile izgubljeno oziroma pokradeno.

Čisto ob koncu pa se vrnimo spet k dežurni službi. Morda pa imajo pri Komunali te zadeve zato tako urejene, da si lahko vsakdo, ki pride po pomoč, sam nabere material, če slučajno dežurnega ne dobi.

JANEZ VEDENIK
Foto: LJUBO KORBER

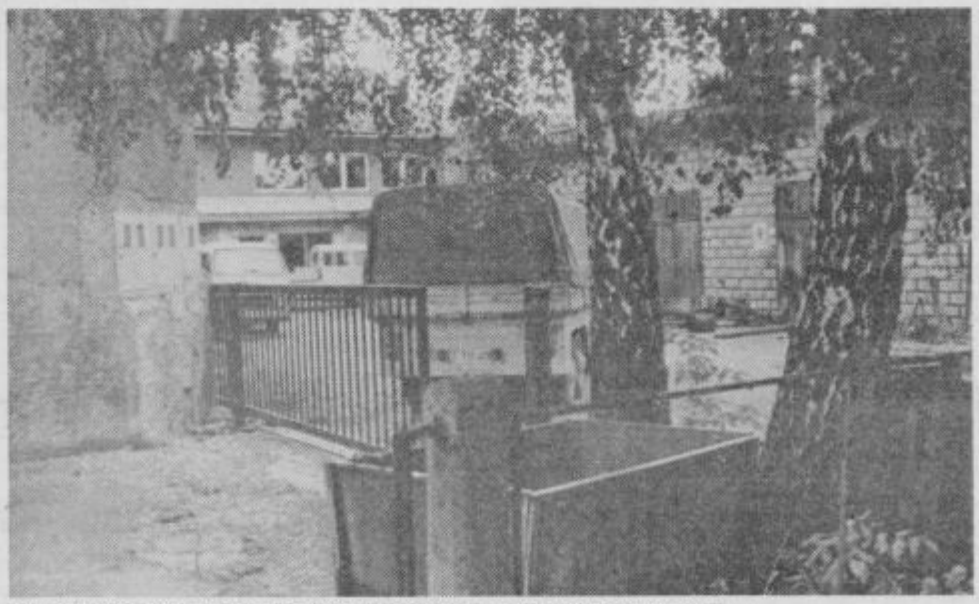

Na tem dvorišču z odprtimi vrati je izbira za nepridiprave popolna.

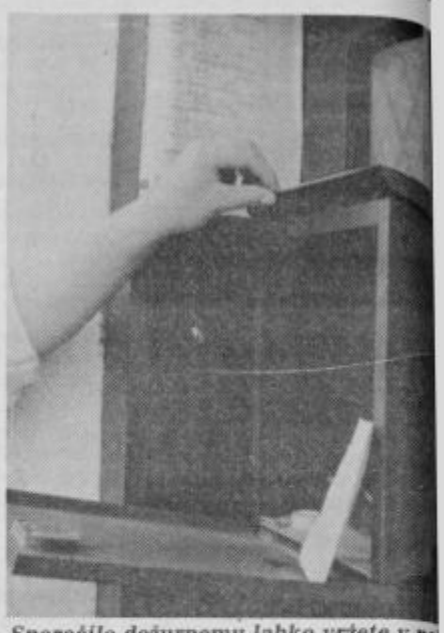

Sporočilo dežurnemu lahko vržete v na ralnik. Ni pa rečeno, da ga bo dežurni šel, saj je nabiralnik nezaklenjen.

Obadji piki

Fakultete ne izobražujejo za delo! Pravniki se ne držijo zakonov. Ekonomisti pa prikrojujejo rezultate poslovanja mimo zakonitosti. Ne eno ne drugo se ne učijo na fakultetah.

Zemljo dajmo tistim, ki jo obdelujejo in ne tistim, ki jo »ljubijo«. Dovolj bo kruha za vse!

Če imajo delavci tovarne, ko jim gre dobro, jim jih ne jemljimo, ko jim gre težko!

V projekt »P« bi morali vključiti tudi izdelovanje reševalnih pasov. Vse več delovnih organizacij se komaj še drži nad vodo.

Pravijo da se počutje pred smrtjo vsakomur izboljša. Ali to velja tudi za tiste OZD, ki po težavah v zadnjih mesecih kažejo odlične rezultate?

Zares je hudo. Državljanom zmanjkuje denarja za kruh. Država pa ga nima več dovolj niti za igre.

OBAD

Sam proti Pozejdonu in Eolu

Včeraj je na več kot 6700 km dolgo morsko pot odplul naš znani morjeplovec Jure Šterk, ki se bo s svojo šest in pol metra dolgo jadrnico Slovenija, pomeril s še 54 jadralci na tako imenovani regati Mini Trasat, to je najdaljši čezatlantski regati.

Jure Šterk se je morju zapisal s 15 leti, v svojem bogatem športnem življenju pa se je ukvarjal z judom, osvojil pa je tudi naslov državnega prvaka v nacionalnem razredu L 5. Verjetno je največjo odmevnost doseglo njegovo prečkanje Atlantika leta 1984, ko je sam v šest in pol metrski jadrnici, ki jo je izdelal sam, brez rešilnega čolna, motorja in radijskega sprejemnika, preplul razdaljo od Cadiza do Las Palmasa. To svoje potovanje je opisal tudi v privlačni knjižici Ruleta na Atlantiku.

Jure Šterk je za svoj novi podvig znal pridobiti tudi sponzorje, ki so mu pomagali, da bo poskušal še enkrat prepluti Atlantski ocean. Jure ob tem ne pozabi poudariti, da mu je veliko pomagala tudi delovna organizacija Aero Celje, kjer je zaposlen, saj so mu odobrili dopust, kajti tekmovanje bo trajalo skoraj dva meseca.

Temu neustrašnemu morskemu volku lahko samo zaželimo, da bi uspešno kljuboval Pozejdonu in Eolu ter, da bi mu bila vsaj Amfitrita naklonjena.

OROŽJE NA SEVERNI SLOVENSKI MEJI 1918–1919

Piše JANEZ HARTMAN

5. nadaljevanje

VI – Hladno orožje

Najpogostejše hladno orožje borcev za severno slovensko mejo je bil bajonet; imel ga je praktično vsak. Avstrijski bajoneti so bili dovolj praktično oblikovani, ne pretirano težki ali veliki, tako da se jih je dalo uporabljati tudi kot nože. Nosili so jih na pasu z leve strani – seveda v nožnici (ta je bila izdelana iz jeklene pločevine) nemalokrat pa so bili nasajeni na puškah, kamor po svojem osnovnem namenu navsezadnje tudi sodijo.

Sablja pri borcih za severno slovensko mejo ni imela pomena orožja; nosili so jo kvečjemu nekateri častniki in tudi to ne kot bojno orožje, pač pa kot privesek uniforme. Sabljo so kot frontno orožje pehote uradno odpravili v avstro-ogrski vojski 15. januarja 1917, ko so za vse čine predpisali nošenje bajoneta namesto nepraktične sablje. Kolikor so sablje še bile v uporabi, so jih orožarji krajšali in odstranjevali izdajalsko poniklanje, tako da so dobili kolikor toliko uporabno orožje za boj iz bližine.

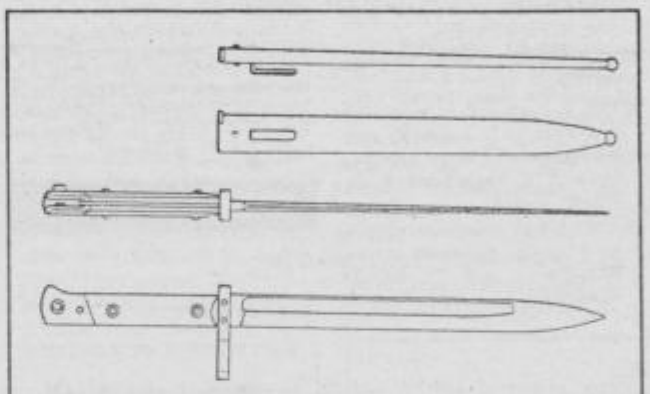

Bajonet za puško mannlicher M. 95.

Tako prirejeno sabljo je na primer leta 1917 nosil na tirolski fronti kot četovodja dr. Ervin Mejak; ko se je odpravil na koroško fronto, pa jo je pustil doma.

Jurišni nož je – vsaj kar se avstro-ogrske vojske tiče – značilen predvsem za soško fronto; ohranjene fotografije pa nam nedvoumno dokazujejo, da so bili z njimi oboroženi tudi nekateri borci za severno slovensko mejo.

Jurišni nož je enostavno oblikovano jekleno bodalo z lesenim ročajem in pločevinasto nožnico. Z njim so bili oboroženi predvsem jurišni oddelki, od tod seveda tudi ime. Nosili so ga na pasu z leve strani poleg bajoneta.

Za jurišne, naskočne oddelke avstro-ogrske vojske je bila značilna tudi uporaba šlema, ki ga uvrščemo med obrambna orožja. Fotografije nam nazorno kažej, da so jih nosili tudi naši borci za severno mejo, čeprav je bila čepica neprimerno pogostejše pokrivalo. Poleg avstr skih šlemov, oblikovanih p nemških, so bili na Koro škem v rabi tudi srbski šlem francoske vrste »adrian« oboji predvsem za velik ofenzive v maju in juniju 1919. leta.

V avstro-ogrski vojski s šleme uvedli pozno in še to omejenem številu. Najpre so jih dobivali od Nemce (M 16), kasneje so jih izdelo vali tudi sami; Westnova to varna v Celju (sedaj EMO) je bila med glavnimi proizva jalci. Avstrijski šlemi M 16 s bili skoraj popolnoma enak značilnim nemškim šlemom Zaščita, ki so jo nudili, je bila večja kot pri drugih vojaških šlemih tistega časa. Z obeh strani so imeli značilne »rog ljiče«, nastavke za dva i po kilogramski jekleni ščitnik zaradi velike teže pa je bil njegova uporaba rezervirana predvsem za ostrostrelce i mitraljezce. Avstro-ogrsk šlem M 16 je tehtal kilogram in pol.

KOFIL® filter
Filtri za kuhinjske nape
KOVS Slovenske Konjice