SEMANARIO YUGOESLAVO
APARECE LOS SABADOS
Dirección:
Dr. V. KJUDER
Lambaré 964, D. 6. Bs. Aires

CORREO ARGENTINO
TARIFA REDUCIDA
Concesión 2466

NOVI LIST

"EL NUEVO PERIODICO"
SEMANARIO YUGOESLAVO

Leto III. BUENOS AIRES, 4. JULIJA 1936 Štev. 136

NAROČNINA: Za Juž. Ameriko in za celo leto $ arg. 5.—, za pol leta 2.50. - Za druge dežele 2.50 USA-Dolarjev.

POSAMEZEN IZVOD: .10 ctvs
LIST IZHAJA OB SOBOTAH

Družina temelj države

Zgradba, ki ne sloni na trdih temeljih, ne more kljubovati času, mar več se mora prej ali slej zrušiti ali vsaj razpokati; drevo, ki ni v svojih koreninah zdravo, ne more roditi zdravih sadov in tudi dolgo živeti ne more; bolne celice ne morejo tvoriti krepkega organizma.

Tako tudi družba in država ne more biti krepka in zdrava, če niso njeni temelji trdni in če niso njene korenine zdrave; korenine in temelji družbe pa so posamezne družine, iz katerih je sestavljeno narodno ali državno občestvo.

Po več letih eksperimentiranja, tekom katerega so v prvih dobah, dasi le v nekaterih krajih, skušali uveljaviti celo načela takozvane svobodne ljubezni ter urediti torej odnošaje med spoloma zgolj na nagonski podlagi, brez slehernih trdnejših vezi, so tudi v Rusiji prišli do spoznanja, da brez zdrave družine tudi zdravega, življenja in napredka sposobnega naroda biti ne more.

Na tem spoznanju, ki se je porodilo iz izkustev razburkane porevolucionerne dobe, slone novi ukrepi sovjetskih oblastev na področju družinskega prava, o katerih prihajajo sedaj vesti iz Moskve in ki pomenijo po vsej priliki le uvod v še temeljitejšo spremembo dosedanjih prilik.

Po načelih strogega, a zgolj na teoriji temelječega komunizma, je družina zarodek kapitalizma, zakon na odsev obsovražene lastninske pravice, ker omejuje osebno svobodo žene, katero podreja zakonskemu drugu tako, da smatra mož ženo za svojo lastnino.

Zato so zakonske vezi v Rusiji tako zrahljali, da so zakonu odvzeli vsako stalnost; čim sta dva začela

Štalin, vodja sovjetske Rusije, pod čigar vplivom se je izdelal načrt za novo ustavo in se tudi v družinskem pravu uvajajo nova načela

živeti skupaj, je to že bil pred postavo zakon, ki je pa takoj prenehal, čim se je enemu izmed zakoncev zahotelo po svobodi, ali pa po spremembi; zadostovala je enostranska prijava pri oblasti, pa je bila zakonska zveza pretrgana.

S tem se je vnesla v družino življenje nestalnost, ki postane za družbo usodna in kvarna, čim se iz zakona razvije družina — čim se pojavijo otroci. Za narodov razvoj je takšna nestalnost pogubna tudi za to, ker navaja zakonca — začasna zakonca — k oviranju rojstev; otrok v takšnem tako svobodno zamišljenem zakonu, je samo ovira, ki svobodo omejuje.

Iz takšnih zvez med možem in ženo narod seveda ni mogel črpati zadostnih sil za svoje obnavljanje in razvijanje. Zato so sovjetski voditelji začeli najprej misliti na umetno pospeševanje rojstev z davkom na samce in na družine brez otrok, odločili pa so se še za krepkejše sredstva v svrho ojačenja zakonskih vezi.

Za razporoko je doslej zadostovala volja samega moža, ali žene same, in pa trije rublji. Sedaj pa so razporoke na zahtevo enega samega zakon. prepovedane in tudi razporočne pristojbine se zvišajo: za prvo razporoko treba plačati 50 rubljev za drugo 150, za vsako nadaljnjo pa po 300; očetje pa so tudi po razporoki dolžni skrbeti za vzdrževanje otrok.

V tem se vidi že močna težnja po ojačenju družine, težnja, ki se še bolj zrcali v prizadevanjih za povečanje števila rojstev. Nič manj ko 3.174 milijonov rubljev bo ruska vlada letos izdala za porodnišnice, otroške bolnišnice in v podporah družinam s številnimi otroci. Splav, ki je bil doslej postavno dovoljen v neomejenem obsegu, je prepovedan in se kaznuje razen v slučajih, ko je življenje matere v nevarnosti, ali pa če bi otroci imeli priti na svet s podedovano nalezljivo boleznijo.

Spoznanje, da so družine celice, od katerih je odvisno narodovo življenje, je ruskim oblastem narekovala te nove predpise. Te celice morajo biti krepke, ako naj bo čvrst in zdrav tudi ruski narod, glede katerega računajo, da bo črez 35 let štel že preko tri milijonov duš!

Abesinsko vprašanje pred Zvezo narodov

Haile Seilassie je prišel tirjat pravico — Italijanski novinarji vrženi iz dvorane — Južnoameriške države proti nasilnemu osvajanju — Zavijanja evropskih diplomatov

Zastopniki 52 držav so se sestali na občnem zboru Zveze narodov v Ženevi, ki je bil sklican na zahtevo Argentinije ter je začel zasedati v torek. Ker se je dr. Beneš odpovedal predsedništvu, je bil za njegovega naslednika izvoljen belgijski zastopnik Van Zeeland.

Brž po otvoritvi občnega zbora je bila prečitana spomenica rimske vlade, ki izjavlja, da je "pripravljena sodelovati pri reševanju perečih vprašanj, od katerih je odvisna bodočnost Evrope", da je bila vedno najbolje razpoložena napram Zvezi narodov ter da je imela vsikdar naj boljšo voljo tudi napram... Abesiniji, vendar pa da je negušova vlada zavračala vsak sporazum.

Takoj nato je dobil besedo argentinski zastopnik J. M. Cantilo. Obrazložil je, da je njegova vlada zahtevala sklicanje občnega zbora iz sledečih razlogov: Položaj, ki je nastal radi italijansko - abesinskega spora, je tak, da je pri njegovem reševanju potrebna navzočnost vseh članic Zveze; vsaka naj pove svoje mnenje in vsaka naj prevzame tudi svojo odgovornost; vprašanje je temeljne važnosti tudi zato, ker utegne od njega biti odvisen nadaljnji obstoj Zveze sploh. Argentinija želi, in se v tem pogledu strinjajo z njo vse južnoameriške države, naj Zveza uveljavi načelo, da se nikomur ne prizna pravica do nasilno osvojenih dežel; če bi se pa to načelo ne moglo uveljaviti v okviru ženevske organizacije, bo buenosaireška vlada za čela razmišljati o tem, ali naj Argentinija še nadalje ostane članica Zveze, ali ne.

Italijanski novinarji izzovejo incident

Ko je argentinski zastopnik končal svoj govor, je stopil na govorniški oder abesinski cesar Hailé Seilassie, kot načelnik etiopske delegacije.

Komaj se je obrnil proti navzočnim, da bo začel govoriti, se je iznenada dvignil velik hrušč in trušč. Skupina italijanskih časnikarjev, ki so se nahajali v novinarski loži, je začela na vso moč vpiti, žvižgati in tuliti v znak protesta, da se cesarju zavojevane dežele daje beseda v Zvezi. Takšno postopanje fašističnih novinarjev je seveda vzbudilo upravičeno ogorčenje drugih časnikarjev in delegatov. Tako se na primer romunski zunanji minister Titulescu, čeprav je star diplomat in mora biti kot tak navajen brzdati svoje živce, ni mogel zadržati, da bi ne na moč zavpil: "Vrzite ven te divjake!"

Neguš, Haile Selassie, ki je v Ženevi branil svojo deželo in razkrinkal spletke evropske diplomacije

Drugi so začeli ploskati, da bi preglasili žvižganje izzivačev, in zmešnjava je postala še večja, ko je v novinarsko ložo prišla policija, da odvede Italijane iz dvorane. Fašistični novinarji so se namreč postavili po robu, pa so zečele padati pesti na levo in desno. Končno so policaji rogovileže obvladali ter jih odpeljali v zapor.

Cesar govori

Ves čas divjanja je Hailé Seilassie, prvi vladar, ki se je udeležil zborovanja Zveze, stal nepremično in ni trenil niti z očesom. Ko je bil red spet vzpostavljen, je začel v amharskem jeziku svoj govor z naslednjimi besedami:

"Jaz, Hailé Seilassie I., cesar Etiopije, prihajam semkaj tirjat pravico, ki pritiče mojemu narodu, in tirjat pomoč, katero mu je pred osmimi meseci obljubilo petdeset držav".

Poleg cesarja je stal prevajalec, ki je vsak stavek sproti spravil v francoščino; njegove besede so diplomatje poslušali potom slušalk.

Cesar je uvodima naglasil, da se je njegovemu narodu dogodila težka krivica in mu sedaj grozi še težja, ker je v nevarnosti, da ga druge države prepuste na milost in nemilost sovražniku, kateri ga sistematski uničuje z uporabljanjem barbarskih sredstev.

Povedal je, kako niso Italijani sprva imeli uspehov, ko so uporabljali pline za solzenje in pa gorčične pline v sodih, in kako so se odločili za barbarski način ugonabljanja civilnega in vojaškega prebivalstva, ko je abesinska vojska začela obkoljevati Makalle ter se je italijansko poveljništvo zbalo poraza. Na letalih so Italijani instalirali posebne razprševalce gorčičnega plina, ki so obsežne pokrajine pokrili s smrtonosno meglo, v kateri je moralo poginiti vsako bitje; preko deset tisoč oseb je na ta način podleglo v strašnih mukah. Ta pekelnski dež, kateremu se ni bilo mogoče ubraniti, je zagotovil Italijanom zavojevanje dežele.

Cesar je nato obrazložil, kako so Italijani že dolgo pripravljali vpad v njegovo deželo in kako so svoje namene samo hinavsko prikrili s sklenitvijo prijateljske pogodbe.

Naglasil je tudi, da bi Italija ne bila mogla izvesti svojih osvojevalnih načrtov, da ni Laval, francoski zunanji minister, prepustil Abesinije požrešnosti italijanske vlade, za to, da bi si zagotovil njeno prijateljstvo v Evropi. Spletkarilo se je proti Abesiniji, preprečila se je možnost, da bi se spor rešil potom razsodišča in ko je bilo že gotovo, da hoče Italija na vsak način vojno ter je abesinska vlada hotela nakupiti v Evropi orožje, s katerim naj bi se branila pred napadalcem, je cela vrsta evropskih vlad prepovedala izvažanje vojnega materiala v Abesinijo, dočim je Italija smela svobodno pošiljati čete, orožje in municijo skozi Sueški prekop v Vzhodno Afriko.

Etiopija napram Italijanom ni imela drugega orožja nego svojo pravico in pa obljubo petdesetorice držav, ki so ji zagotovile, da napadalec ne bo zmagal. Kakšno pomoč pa so dale te države Abesiniji? Vsak krat, ko je Zveza narodov hotela res kaj primernega ukreniti v zaščito napadene dežele, je neka evropska vlada (namreč francoska) splet karila tako, da je vselej ostalo le pri namenih, dasi je na zunaj izjavljala, da hoče izvrševati obveznosti, katere ji nalaga pogodba Zveze narodov.

Abesinski vladi se ni dovolilo, da bi uporabljala džibutsko železnico za prevažanje municije, italijanska okupacijska vojska pa sedaj svobodno razpolaga s to železniško progo.

Sedaj se govori, da se bodo sankcije ukinile, ker da niso obrodile uspeha. Kako naj bi obrodile uspeh, če se niso nikoli izvajale z namenom, da bi napadalcu res škodovale.

"Obnavljam svoj protest proti kršitvi pogodb, katere žrtev je postal moj narod", je dejalneguš, in vprašujem 52 držav, ki so obljubile Abesiniji pomoč, kaj nameravajo sedaj storiti zanjo. Zastopniki sveta! Prišel sem v Ženevo, da izvršim najbolj žalostno dolžnost, ki more doleteti vladarja. Kakšen odgovor naj sedaj ponesem svojemu ljudstvu?"

Cesarjev govor je naredil globok vtis in občinstvo, ki je seji prisostvovalo z galerij, je burno odobravalo njegova izvajanja.

Kaj pravijo druge države?

V torek in naslednje dni so govorili tudi zastopniki drugih članic Zveze. Povečini so se izrekli za odpravo sankcij obenem pa tudi za to, da se priključitev Abesinije k Italiji ne prizna. En sam zastopnik — delegat Južne Afrike — je zahteval, naj se sankcije še nadalje izvajajo in naj Zveza ne kapitulira pred Italijo, ki je prekršila svečano dane obljube.

Razprave se še nadaljujejo, več ko verjetno pa je, da bodo dovedle do naslednjega zaključka: sankcije bodo ukinjene in Italiji se formalno ne bo priznala pravica do Abesinije, vsaj toliko časa ne, dokler se "abesinska zadeva" ne pozabi. Abesinski narod pa bodo svobodno tlačili in izžemali fašistični tlačitelji. Tako se bo evropska diplomacija izmotala iz zadrege.

Abesinska delegacija je predlagala, naj se aneksija Abesinije ne priozna ter naj Zveza narodov priporoči svojim članicam, naj abesinski vladi posodijo 10 milijonov funtov šterlingov, da se bo mogla še nadalje boriti za neodvisnost svojega naroda. Abesinci seveda ne računajo z možnostjo, da bodo denar dobili, pač pa nameravajo s svojim predlogom zavlačevati razprave ter preprečiti, da bi se abesinsko vprašanje kar tako na lepem pokopalo.

Naj še omenimo, da je "junaško" obnašanje italijanskih novinarjev, ki smo ga zgoraj omenili, vzbudilo veliko navdušenje v civilizirani in kulturni Italiji, obenem pa hude napade proti Zvezi narodov in posebno še proti Titulescuju, katerega fašistični tisk na nedopustne načine zmerja grozeč obenem z represalijami, ker se je drznil nazvati italijanske novinarje — ta cvet, ki ga fašistična kultura pošilja v svet — z divjaki.

V Zedinjenih državah so odkrili tajno družbo "Črno legijo", ki je že možno razpredla svoje mreže, šteje baje 7 milijonov članov in je zagrešila že razna grozodejstva. Na sliki vidimo uniformo "črnega viteza" in pa državljana Pooleja ki ga je dala legija umoriti.

RAZNE VESTI

Roosevelta je demokratska stranka spet izbrala za svojega predsedniškega kandidata pri volitvah, ki se bodo vršile v novembru. Roosevelt je imel v radiu govor, v katerem je povedal, da bo nadaljeval s sojo gospodarsko politiko ter da bo skrbel za spoštovanje svobde. Njegov govor je poslušalo več milijonov oseb.

Do krvavega spopada je prišlo blizu Cetinja med orižniki in kmeti. Orožniki so seljakom, ki jih je bilo okrog 1000, zaprli pot, ko so hoteli v Cetinje na protivladno demostracijo, pa so začeli pokati streli in je osem oseb obležalo mrtvih, dočim jih je bilo 30 ranjenih.

Etavkovno gibanje v Franciji se še ni popolnoma poleglo. V Saint Nazairu so stavkujoči zasedli pet vojnih ladij, ki jih tam dokončavajo, ter razobesili rdeče zastave. Ker oblasti niso posredovale, so se delavci naslednjega dne spet preselili na kopno. V Toulonu pa so štrajkarji zasedli poslopja treh bank ter se v njih utaborili.

Vodja makedonskih revolucionarcev A. Nikolav je pri Pirotu v Južni Srbiji, ustrelil iz zasede dva jugoslovanska orožnika. Drugi so ga zasledovali ter ga s strelom težko ranili. Nikolav je izvršil napad z namenom, da bi povzročil poslabšanje odnošajev med Beogradom in Sofijo.

Nicaragua je sporočila v Ženevo da izstopa iz Zveze narodov; to je že šesta ameriška država, ki se je naveličala Zveze in evropske diplomacije.

V španski pokrajini Galiciji so imeli v nedeljo glasovanje, s katerim se je prebivalstvo izreklo za samoupravo.

Iz Afrike so se začeli vračati večji oddelki italijanskega vojaštva. Vsak odpuščeni prostak dobi 200 lir in bronasto spominsko svetinjo, poleg tega pa sme obdržati tudi uniformo. Kje bo delo dobil, tega pa nikomur ne povedo.

Varšavski brzovlak je skočil s tira tekom svoje vožnje proti Poznanju; deset potnikov je zgubilo življenje in ranjenih je bilo veliko.

59 milijonov frankov je daroval John M. Rockefeller, sin svetovnoznanega bogataša, za obnovitev versailleskega dvorca, reimske katedre in fointaibleauskega gradu. V znak hvaležnosti mu je francoska vlada podelila veliki križ Častne legije.

Grofica de Covadonga, ki je poročila sina bivšega španskega kralja, zahteva razporoko, ker da se ne razume z možem. Mož se pa ne razume z njo in je izjavil, da bo zahteval razveljavljenje zakona. Pa so toliko pisarili, da sta se vzela iz velike ljubezni, vkljub nasprotovanju dona Alfonsa..

ARGENTINSKE VESTI

Razprodaja semenskega krompirja

Poljedelsko ministrstvo je otvorilo na krompirjem trgu poseben register, v katerega bodo vpisovali vse one, ki bi želeli dobiti krompir za seme; v seznam bodo tudi zabeležili, koliko semenskega krompirja vsak želi in kakšno površino zemlje namerava z njim posaditi.

Prijave se sprejemajo do 15. avgusta in interesenti morajo položiti 25 pesov jamščine za vsakih 100 kg zahtevanega krompirja. Poljedelci bodo morali dvigniti krompir do 31. oktobra, plačajo pa ga lahko tudi na obroke do 31. oktobra 1937; v takšnem slučaju pa se jim zaračuna jo tudi obresti.

eneral Riccheri umrl

V torek je umrl v Buenos Airesu general Paulo Riccheri, organizator argentinske vojske. Pogreba, ki se je vršil v četrtek predpoldne, so se udeležili vsi člani vlade s predsednikom republike na čelu, ter mnogi drugi vojaški, civilni in cerkveni do stojanstveniki.

Prebivalstvo Rosarija

Po zadnjih uradnih podatkih šteje mesto Rosarijo de Sta. Fe že 508.472 prebivalcev; po važnosti in prebivalstvu je Rosario drugo mesto v Argentiniji.

Vlak zavozil v avto

Na ulici Terrero, kjer seče cesto proga vzhodne železnice, se je v nedeljo ponoči dogodila težka nesreča. Vlak, prihajajoč iz Morena, je tam zadel v zadnji del avtomobila, ki je baš v onem hipu vozil črez tračnice in čigar voznik nevarnosti ni zapazil, ker je bila zapornica odprta.

Trčenje je povzročilo, da se je avto vžgal; Domingo Berrutto in José Persano, ki sta se nahajala v vozilu, sta pozneje umrla v bolnišnici na posledicah zadobljenih opeklin, dočim sta José Berruto in Guido Giovaneso, dobila le lažje poškodbe. Sedela sta spredaj ter imela srečo, da ju je sunek vrgel iz vozila, ko se je dogodila nesreča.

Krojaški mojster

Dipl. v Buenos Airesu

Izdeluje obleke po najnovejšem kroju, iz najboljšega blaga ter po nizki ceni

JOSIP FAGANEL
SOLIS 1235
(blizu Constituciona.
U. T. 23—1696

Čajanka v "Taboru"

Jutri, v nedeljo 5. julija popoldne, bo v "Taboru", ul. Paz Soldan 4924, družabna zabava, na katero so vljudno vabljeni vsi člani in prijatelji društva, ki žele preživeti par uric v družbi rojakov in rojakinj. V slučaju prav hudo slabega vremena, se bo družabna zabava vršila naslednjo nedeljo.

Začetek ob 4.30 popoldne.

Težka avtomobilska nesreča

Kakšnih30 km od Córdobe se je pripetila huda prometna nesreča. Omnibus, prihajajoč iz Ville Marije, se je tekom vožnje vzrnil in so bili pri tem trije potniki ubiti, dva pa težko ranjena. Nesreča se je zgodila, ker je privozil po cesti nasproti drug avto, ki je z močno svetlobo oslepil šoferja nesrečnega omnibusa.

Parlamentarni spor

Spor, ki je izbruhnil v poslanski zbornici v zvezi z vprašanjem razveljavljenja mandatov iz buenosaireške pokrajine, doslej še ni rešen. — Zbornična manjšina je še par krat ponovila izvršni oblasti svojo zahtevo, da se odsotni poslanci s silo privedejo v poslansko zbornico ter se na ta način doseže sklepčnost sej, vendar pa je vlada vsak krat to zahtevo zavrnila, razlagajoč, da je not ranje polit. ozirov želeti, da zakonodajna skupščina sama reši ta spor tako, da bo prav.

Končno se je vlada odločila za drugačno postopanje; dr. Roca, podpredsednik republike, in dr. Gallo, rektor buenosaireške univerze, sta bila pooblaščena in naprošena s strani državnega predsednika generala Justa, naj bi pomirjevalno vplivala ter skušala rešiti spor med ljudsko fronto in konservativci; z njunim posredovanjem naj bi se spor spravil z mrtve točke.

Toda kako? Sprva je šel glas, naj bi oni poslanci, katerih mandati so sporni, sami odstopili; spor bi se s tem rešil in konservativci bi morali biti tudi vsaj deloma zadovoljni, ker bi s tem ljudsko fronto prikrajšali za veselje, da je njihove nepravilno izvoljene pristaše izključila iz zbornice. Začetni optimizem, da bo na tej podlagi mogoče doseči sporazum ter da bo potem zbornica lahko nadaljevala svoje prekinjeno delo, je pa kmalu izginil, ko so konservativci izjavili, da o kakšnem odstopanju njihovih poslancev ne more biti govora.

Posredovalca imata prav nehvaležen posel in doslej jima je uspelo doseči samo začasno prekinitev sej v obeh zbornicah kongresa; s tem sta vsaj ustavila bombardiranje vlade z neuslišanimi zahtevami zbornične manjšine po uporabi nasilnih sredstev proti konservativnim poslancem, ki seje bojkotirajo.

Kako in kdaj se bo spor rešil, tega sedaj, ko to pišemo, še ni mogoče predvidevati.

Žalostno je, da čaka med tem v parlamentu na rešitev mnogo nujnih zakonskih predlogov, ki bi bili potrebni odobritve v splošno državno korist.

Žalostna statistika

Ministrstvo za zunanje zadeve je pred nekaj dnevi objavilo podrobnejše poročilo o žalostnem položaju v katerem se nahaja republika, kar se javnega zdravstva tiče. Bolnišnic je premalo, zakonski predlog, ki bi imel rešiti to pereče vprašanje, pa že dobri dve leti spi nepravično spanje v arhivih parlamenta...

Kakšen je položaj, o katerem govorimo? Številke naj imajo besedo!

Računajo, da je v Argentiniji 150.000 jetičnih, za katere pa je v vseh javnih zdravstvenih zavadih komaj 4.3000 postelj; umobolnih je okrog 54.000, v zdraviliščih pa je prostora za komaj 14.000 takšnih nesrečnikov; 114.800 oseb boleha na malariji in za drugimi nadlogami, ki se pojavljajo v močvirnatih krajih, šele sedaj pa se bo otvorilo prvo zdravilišče za takšne bolezni; okrog 6.000 slepcev in 8.500 gluhonemih je prepuščenih lastni usodi ali pa skrbi sorodnikov, in na desettisoče je slabo razvitih otrok, za katere nima država nobenih sredstev.

Žalostna statistika pač, ki kaže, da čakajo državo na tem polju socialnega skrbstva še velike in nujne naloge.

Smrtna kosa

Po dolgi in mučni bolezni je v četrtek preminul rojak Henrik Kravanja, lastnik znanega penziona — Viena —, doma z Bovškega, skrben in delaven družinski oče, star 39 let. V Argentinijo je prišel pred približno desetimi leti in zapušča tu žalujočo vdovo in 10 letno hčerkico.

Pogreb se je vršil v petek ob 10 uri dopol. iz hiše žalosti na pokopališče Chacarita.

Z našega poslaništva

Kr. Poslaništvo v Buenos Airesu (Charcas 1705) želi izvedeti naslov izseljenca Franca Rigele, iz Maribora. Kdor bi zanj vedel, je naprošen, da ga sporoči na zgornji naslov.

Proslava Vidovega dne

V proslavo Vidovega dne, našega narodnega praznika, je Sokolsko društvo ki se je vršila v sokolski dvorani ul. San Juan 782 in pri kateri so sodelovali tudi češkoslovaška sokolska društva iz Buenos Airesa ter iz Ville Dominico in pa Ruski Sokol.

Bogati spored je obsegal zanimive točke, ki so se izvajale ob splošnem odobravanju navzočnega številnega občinstva; nekatere so se morale, na zahtevo, ponoviti.

Sledila je animirana prosta zabava s plesom, ki je trajala do ranega jutra.

*

Kakor druga leta, tako je Vidov dan proslavilo tudi letos društvo "Kosovo" v Puerto La Plata s skupno večerjo, katero so se, poleg članstva, udeležili tudi zastopniki raznih drugih organizacij.

Predsednik društva g. Peter Kabelić je v lepih besedah obrazložil pomen Vidovega dne ter je pozval navzočne, naj se dvignejo ter počestijo s tem spomin na one borce, ki so padli na Kosovem polju in pa v bojih za veliko Jugoslavijo. Pozneje so se oglasili k besedi tudi starosta Sokola Buenos Aires I. dr. Kosta Veljanović, predsednik Jugoslovanske izseljenske zaščite arh. Viktor Sulčič, g. Jovan Tošković, g. Josip Jakus iz Berissa in končno še društveni tajnik Slavko Galetin, kateri je v kratkih potezah obrazložil dosedanje delovanje "Kosova".

Vršila se je nato prosta zabava, tekom katere se je plesalo naše kolo ter so se prepevale lepe jugoslovanske pesmi.

Banco Germánico

DE LA AMERICA DEL SUD

Av. L. N. Alem 150 — Bs. Aires — 25 de Mayo 149-59

•

Predstavnik za celo Južno Ameriko

PRVE HRVATSKE ŠTEDIONICE - ZAGREB
POŠTANSKE ŠTEDIONICE - BEOGRAD
ZADRUŽNE GOSPODAR. BANKE - LJUBLJANA
BANCO DI ROMA - GENOVA

Pošljite Vaša denarna nakazila v stari kraj, samo tem sigurnim potom

BRZOJAVNO! Z AVIJONOM! Z POŠTO!

NAŠ ODDELEK PAROPLOVNIH POTNIH KART, JE NAJHITREJŠI IN NAJCENEJŠI VRELEC

za nabavo pozivnih ali pa povratnih paroplovnih potnih kart, za kakoršnnokoli linijo.

NE NASEDAJTE NIZKIM PONUDBAM

Ker bi bilo potovanje še dražje

NIKAKIH POTEŽKOČ

Naše uradne ure: od 8 1|2 do 7 zvečer; ob sobotah do 12 1|2

Sigurnost! Brzina! Uslužnost! Poverjenje!

Opica namesto otroka. Majorie Riesman v Miamiju je "osrečila" svoje oboževalce z novo modo: kupila si je mlado opico, katero razkazuje v otroškem vozičku

Drobne vesti

Iz razlogov javne varnosti je bil lani v avgustu zaprt Franc Cenčič iz Borjane pri Kobaridu. V zaporih pa se mu je pošrečilo izrabiti ugodno priliko, ko je moral nekaj nesti na podstrešje, ter je zbežal in ga niso več ujeli. Sodišče ga je odsotnosti obsodilo na 4 mesece in 15 dni zapora.

Na tržaškem pokopališču so postavili nagrobni spomenik župniku Jožefu Jurci, ki je dobil kasneje ime Giorgi.

Umrl je, dne 30. maja, Ivan Gorjup, bivši predsednik političnega društva "Edinost" v Trstu in sodelavec pri vseh važnejših slovenskih gospodarskih in političnih ustanovah tržaških Slovencev. Imel je 78 let. Njegovo truplo so pokopali na Proseku, v njegovo rojstno vas. Pokojni je bil sin uglednega proseškega posestnika in trgovca. N. v m. p.!

V Poženelu pri Podbrdu je ubila la gostilničarka Tončka Tence, stara 54 let, mati ugledne in splošno priljubljene družine.

V poženelu pri Podbrdu je ubila težka skala 24-letnega Ivana Bizjaka doma iz Velikega Ožbolta.

24-letni Boris Makuc je bil javljen oblastem radi tajnega bega čez mejo. Doma je iz Vipolž.

Radi tajnega prehoda meje je bila obsojena 64 letna Marija Obid, z Orehka na 3 mesece in 15 dni zapora.

Radi žganjekuhe, tihotapstva in žalitve finančnih stražnikov so morali odgovarjati pred sodiščem v Gorici: Amalija Lisjak, stara 51 let in Danila ter Vladimir Nusdorfer, stara 25 in 20 let iz Rihememberga. Obe ženski sta se uprli straži. Lisjak je dobila 2 leti, 2 meseca in 20 dni zapora ter 1.400 lir den. kazni, vladimir 1.256 lir, Danila pa je bila oproščena.

Pišejo o velikih manifestacijah in veselju na goriškem in tržaškem o priliki zmage. Pravijo, da je prisostvovalo Mussolinijevemu govoru, ki je bil prenašan po radiju in vsem ostalim manifestacijam na goriškem 160 tisoč ljudi, v Trstu pa 127 tisoč, med temi 65 tisoč organiziranih. V samem Št. Petru na Krasu pišejo da jih je bilo 3 tisoč.

Himen

Preteklo soboto sta se poročila g. Héctor Corso in gčna. Aloizija Fabčič, doma iz Št. Vida pri Vipavi. Ob veliki udeležbi sorodnikov in prijateljev, se je vesela svatba vršila v hiši rojaka Ludovika Misleja v Villi Devoto. G. Corsa, ki je po rodu Argentinec, je že mnogo let iskren prijatelj naših priseljencev in ga je videti skoro na vsaki prireditvi, pa tudi "po naše" jo že nekoliko zavije.

Mlademu paru čestitamo in želimo mnogo zadovoljstva in sreče v novem stanu!

Šahovniski turnir

Za šahovski turnir, ki se vrši v D. K. D. Ljudskem odru, vlada znatno zanimanje pri vseh ljubiteljih te plemenite igre; vpisalo se je 18 igralcev in partije se igrajo dva krat tedensko. Stanje je bilo 1. 7. 1936 naslednje:

Mirko Turel 3 točke in pol; po 3 točke imajo: Silvan Pečenko, Rudolf Leban, Anton Hace, Aloiz Žetko, Alojz Ferfolja, Gabrijel Srebrnič, Alfons Vuga; po 2 točki: Andrej Vodopivec, Oto Turel, Josip Živec in Srečko Kodrič; Josip Krpan 1 in pol; Marij Krušič 1, Rudolf Guštin in Humbert Baučar vsak po pol, Edvard Štrosar in Josip Hlača: nobene.

Nova Slovenska Gostilna

"Gruta de Postumia"

Dobra postrežba, čisti in zračni prostori, zmerne cene. — Rojakom se toplo priporočata za obisk lastnika

Ivan Gašperšič
in
Ludvik Dekleva

AV. FOREST 621 — CHACARITA

Obmejni fašisti bi radi razširili imperij proti vzhodu

V nedeljo 17. maja je bila v Spodnji Idriji maša zadušnica za vojakom Ludvikom Kogejem. Imenovani Kogej je zbolel v Abesiniji in je na posledicah umrl. Maši zadušnici in ostalim cerimonijam, ki jih fašisti prirejajo ob takih prilikah, je prisostvoval baje tudi goriški prefekt, poleg vseh lokalnih oblasti, milicije, fašističnih organizacij itd. Prisostvovati so morali seveda tudi rudairj, kolikor jih je še tu. Po slovesnosti pa sta se peljala mimo dva jugoslovanska motociklista in Italijani so kričali nanju in za njima: — Morte a Jugoslavia — smrt Jugoslaviji. Tako in podobni izpadi so zlasti pogosti v zadnjem času, ko vidijo priseljeni Italijani po afriški "zmagi" posebno moč fašizma in Italije in hočejo na vsak način meje italijanske države raztegniti tudi da leč preko vse Slovenije.

Dve šibi za vipavskega kmeta

Pred kratkim je v okolici Šempasa in Oseka divjalo hudo neurje in toča, ki je prišla izpod Čavna in pokosila pridelke. Sedaj pa napovedujejo, da bo prišlo v iste kraje vojaštvo na letne vaje. To bo za našega kmeta za točo druga šiba božja, tako da mu za jesen, ko bo čas za pobiranje poljskih sadežev, ne bo ostalo popolnoma nič.

Nov potujčevalni načrt

Z našimi ljudmi nameravajo kolonizirati Abesinijo?

Beograjski dnevnik "Vreme", naj večji list v Jugoslaviji, je objavil članek, v katerem pravi, da je italijanska vlada po osvojitvi Abesinije sklenila kolonizirati to zemljo predsvem s političnimi kaznjenci in pa z onim prebivalstvom, ki se ne čuti italijansko.

"Abesinija", piše omenjeni list, "ima torej postati oni veliki kotel, ki naj prekuha slovanske barbare ter da jih, ločene od matice in od rodne grude, zagotovo in brezobzirno spremeni v Italijane. In kakor nam zagotavljajo prejete vesti, gre tu pred vsem za Slovane, Slovence in Hrvate. Na tirolske Nemce ne mislijo, najbrž zato ne, ker bi takšna preselitev naletela ne samo na proteste danes zavezniške Avstrije, marveč tudi na proteste Nemčije."

*

Vest, ki jo je objavil beograjski list, nas ne more presenetiti. Saj prav dobro vemo, da fašizem nikoli ni izbiral sredstev, ko je stremel za tem, da bi naše ljudi dokončno odcepil od naroda, kateremu pripadajo: da bi jih raznarodil. Sedaj se mu ponuja prilika, da to svoje delo nadaljuje z večjimi izgledi na uspeh in tudi z večjim dobičkom zase.

Naši ljudje naj gredo opravljat najbolj trdo, nehvaležno in tudi nevarno delo pionirjev v zavojevano deželo! Popolnoma odcepljeni od svojega naroda, daleč proč od države, v katero bi spadali po svojem jeziku, po svojih šegah in po svojih čuvstvih, presajeni med sovražno razpoloženo ljudstvo, ki bo v njih videlo zastopnike zavojevalcev, bolj navezani na belopolte Italijane nego na :rne Abesince — se bodo gotovo prej raznarodili, nego če bi ostali še nadalje na svoji rodni grudi, čeprav preganjani in tlačeni.

Tako računajo po vsej priliki v Rimu.

S spretnimi in dobro preračunanimi sredstvi bi se dalo takšno preseljevanje obmejnega slovenskega in hrvatskega kmetskega ljudstva iz Julijske Krajine močno pospešiti. — Zadostovalo bi, da se že itak neznosno gospodarsko stanje še poslabša, na drugi strani pa da se kot vaba ponudijo ugodni pogoji za kolonizatorje v Abesiniji.

G. P. D. v VILLI DEVOTO

Jutri, 5. t. m., ob 3. uri pop v društvenih prostorih, ul Simbron 5148, članski sestanek, katerega udeležiti se je dolžnost vsakega člana.

Odbor.

Krojačnico Obiščite

L. UŠAJ

•

Tu boste v vsakem oziru najbolje postreženi

•

GARMENDIA 4973
Bs. Aires — Paternal

SVOJI K SVOJIM!

FILOMENA BENEŠ-BILKOVA

Slov. babica

Bivša prva šefinja v praški porodnišnici ter s prakso v bolnici Juan Fernández, se priporoča vsem Slovenkam. Sprejema penzionistke iz mesta in dežele v popolno oskrbo. — Cene izredno nizke, postrežba prvovrstna. — Sprejema od 7. do 21., ob nedeljah in praznikih pa do 20. — Vprašajte za informacije preden greste drugam

Lečenje brez bolesti.

LIMA 1217 U. T. 23—3389

KROJAČ

izvršujem vsa v to stroko spadajoča dela, Obleke od $ 55 do 120. Hlače fantazije od $ 10—28. Delo prvovrstno. Blago iz najboljših tovarn. Olajšave za plačevanje

MAKSIMILIJAN SAURIN

VARNES 2191 Buenos Aires (nasproti postaje La Paternal) — U. T. 59—4271

SLOVENCI DOMA IN DRUGOD

VESTI IZ DOMOVINE

POLITIČNI POLOŽAJ

Dočim se je Jugoslovanska radikalna zajednica organizirala ter si izbrala osrednje vodstvo, se v zadnjem času opaža tudi močno gibanje drugih političnih skupin, ki niso zastopane v sedanji jugoslovanski vladi.

Tako pripravlja Jugoslovanska nacionalna stranka, ki se je spet zbudila iz večmesečnega mrtvila, ustanovitev — "nacionalne fronte za zaščite državnega in narodnega edinstva" — kakor je pred nedavnim naznanil dr. Kumanudi v Skoplju. To "nacionalno fronto" naj bi tvorili JNS, pobornci, pristaši bivšega ministrskega predsednika Jevtića, Stefanovićevi demokrati in člani takozvanega narodnega delovnega kluba, v katerem je tudi nekaj Slovencev. Za vodjo te fronte kandidirajo Petra Živkovića.

Tudi razne skupine, ki niso zastopane v narodni skupščini, si prizadevajo, da bi ustanovile "opozicionalno fronto", ki naj bi jo tvorili bivši samostojni demokrati, Davidovićevi demokrati, zemljoradniki Joce Jovanovića in nekateri člani bivšega glavnega odbora nekdanje radikalne stranke. Ta opozicionalna fronta bi bila pripravljena tudi sprejeti vlado, če bi ji bila ponudena; za slučaj pa, da bi se to zgodilo, je v njej močna skupina, ki zagovarja stališče, da je treba vstopiti v sedanjo Stojadinovićevo vlado.

Na drugi strani pa se snuje tudi "narodna fronta svobode", po zgledu takozvanih "ljudskih front" v Španiji, Franciji in drugod. V tej smeri deluje agrarni levičar dr. Dragoljub Jovanović sporazumno z marksistom Pavlovićem in prof. Divcem.

ZBOROVANJE JUGOSLOVANSKIH KNJIŽEVNIKOV

Osrednja vodstva srbskih, hrvatskih in slovenskih PEN-klubov, mednarodnega društva književnikov, so imeli v Zagrebu sejo, na kateri so razpravljali o položaju književnosti v Jugoslaviji ter soglasno ugotovili, da je ta položaj slab radi nezanimanja javnosti in brezbrižnosti javnih organov. Zato zahtevajo, naj oblasti — toliko državne kolikor samoupravne — podpirajo književnost; naj se v to svrho sprejme zakon o knjižnicah, naj se književno ustvarjanje podpre z nagradami itd. Ugotovili so nadalje, da je svoboda književnega ustvarjanja nujen pogoj za vsako umetniško književno delovanje.

Zastopniki jugoslovanskih književnikov so tudi odobrili resolucijo, ki se glasi:

"Da se v prihodnje izognejo vsaki možnosti medsebojnega nesporazuma, ugotavljajo trije jugoslovanski centri PEN-kluba, zbrani dne 20. maja na medklubskem sestanku v Zagrebu, da soglasno priznavajo slovenski kulturi, književnosti in jeziku vse pravice do samobitnega obstanka in vso potrebo, da se jim ustvarijo pogoji za nemoteni svobodni razvoj."

60 LETNICA ROJSTVA IVANA CANKARJA

Dne 10. maja letos je preteklo 60 let, odkar se je na Vrhniki rodil Ivan Cankar, vodilni pisatelj slovenske moderne literature. Ta najodličnejši slovenski pisatelj je umrl star 42 let in počiva že 18 let pod zeleno rušo. V pisateljstvu se je udejstvoval dobrih dvajset let in pustil nam je skoraj dvajset debelih zvezkov zbranega dela. Nekoč omalovaževano Cankarjevo delo je ena tistih redkih literarnih ladij, ki plovejo pod slovensko zastavo po morju evropske in svetovne literature.

ODŠKODNINA KONFINIRANIM POLITIKOM

Državni svet je konec maja, na svoji plenarni seji, odločil, da so politične konfinacije nezakonite. Paragraf 12. zakona o zaštiti pač dovoljuje konfinacijo od strani politično-upravne oblasti, toda le na podlagi razsodbe rednega sodišča in samo radi potepuštva, pijančevanja in podobnih deliktov, nikakor pa ne sme politična oblast izrabljati tega paragrafa proti svojim političnim nasprotnikom.

Ker so bile torej konfinacije, ki so se odredile tekom zadnjih let, nezakonite, bodo posamezni politiki, ki so bili konfinirani, dobili naknadno odškodnino.

TUJSKI PROMET

Po računih odseka za turizem pri ministrstvu trgovine in industrije, je znašal donos tujskega prometa v Jugoslaviji leta 1930 skupno 605 milijonov dinarjev, lani pa 827 milijonov. Z domačimi turisti je promet večji nego z inozenskimi, kar je razumljivo zaradi valutnih kriz, ki ovirajo inozemski tujski promet vsepovsod.

Od inozemskih turistov je prišlo lani na oddih v Jugoslavijo največ Čehoslovakov (67.037), Avstrijcev okrog 57 tisoč, Nemcev 29 tisoč, Italijanov 12 tisoč, Poljakov in Madžarov približno ravno toliko, Francozov okrog 9.000, Angležev 7.244, Amerikancev 3.518.

VESTI S PRIMORSKEGA

Hud udarec za Trst

V času od 20. do 25. maja se je vršila pod predsedstvom samega Mussolinija v Rimu seja, katere so se udeležili finančni minister, prometni minister, podtajnik za trgovinsko mornarico in zastopniki paroplovnih družb. Na tej seji so sklepali o reorganizaciji trgovinske mornarice z ozirom na nove razmere in potrebe. Rezultat teh pogovorov je bil, da je predsednik vlade diktiral sledečo rešitev. Ves pomorski promet se osredotoči v štirih družbah.

1. Družba "Italia" s sedežem v Genovi absorbira vase prejšnjo tržaško družbo "Cosulich" in prevzema ves promet s potniki ter vse redne proge za Severno, Južno in Srednjo Ameriko, ki so ga doslej opravljale družbe "Italia" "Cosulich" in "Navigazione Libera Triestina".

2. Druga družba je "Lloyd Triestino" s sedežem v Trstu. Tej se poveri ves promet z deželami onstran Sueškega prekopa, namreč promet za Afriko, Azijo (onstran prekopa! in Avstralijo, ki je bil doslej v rokah samega Lloyda ter družb "Tirrenia", "Navigazione Libera Triestina" in "Societa Veneziana di navigazione".

3. in 4. družbi sta "Tirrenia" z glavnim sedežem v Napolju in Adriatica" z sedežm v Benetkah. Ti dve družbi si razdelita promet po Sredozemskem morju in s Črnim morjem ter trgovsko zvezo s severno Evropo.

Tržaško mesto je s tem zadel hud udarec. Določeno je sicer za posredovalca med Italijo in Abesinijo (fašistični listi govore radi tega o "cesarski nalogi Trsta"), vendar pa to ne odtehta zgub, ki jih mora utrpeti. Tržaški Lloyd se mora odpovedati svojim starim zvezam z Egiptom, Palestino ter z Egejskim in Črnim morjem.

Po tridesetih letih delovanja bo nadalje ukinjena "Navigazione Libera Triestina", najhujša zguba za Trst pa je v tem, da družbo Cosulich požre pomorskoplovna družba "Italia".

Radi vsega tega bo močno trpel že itak skrčeni promet tržaške luke in mnogi uradniki, delavci in pristaniški težaki bodo ob delo in zaslužek. Tržaški "Piccolo" izraža nado, da bodo velike prekooceanske ladje "Saturnia", "Vulcania", "Neptunia" in "Oceania" morda tudi v bodoče pristajale v Trstu, gotovo pa to ni in najbrž tudi verjetno ni preveč.

Posledica nove uredbe bo, da bo mnogo manj ladij obiskalo tržaško luko, pa si torej lahko predstavljamo, kaj to pomeni za gospodarsko življenje tega mesta.

Tudi se nič ne ve, kako bo v bodoče z ladjedelnicami; verjetno pa je, da bodo posledice Mussolinijevih ukrepov usodne tudi zanje.

Iz obupa je zažgal hišo

Posestvo Franja Brijca v Kodrovem priRihembergu bi bilo moralo priti te dni na dražbo. Posestnik si je vsa zadnja leta zaman prizadeval da bi se rešil svojih dolgov. Pred dnevi se ga je lotil obup. V noči od 3 na 4. maja se je prikradel na podstrešje sosednje bajte, ki je bila prislonjena na njegovo hišo, ga polil s petrolejem in zažgal. Tako vsaj poročajo italijanski listi. Ogenj se je naglo razširil še na njegov dom in ga kmalu z vsem, kar je bilo v njem, popolnoma uničil. Škodo cenijo na 80,000 lir. Nesrečnega Brijca so aretirali.

Za pomorsko univerzo v Trstu

V rimskem parlamentu je imel poslanec Coceani (nekdaj Kocjančič) govor, v katerem se je zavzemal za ustanovitev pomorske univerze v Trstu, ki naj bi združeala v svojem okviru trgovinsko in gospodarsko, ladjedelniško in strojno ter pomorsko visoko šolo.

HUDA NESREČA

V vasi Pakoštane pri Biogradu na morju so se trije otroci, dva dečka in ena deklica, v starosti od 6 do 8 let, igrali na vrtu. Med igro so na vrtu našli staro italijansko bombo, ki so jo začeli premetavati. Bomba je eksplodirala in razmesarila vse tri otroke. Detonacija je prestrašila vso vas, ki se je zbrala na kraju nesreče. Žalost je bila nepopisna. Matere in očetje so omedlevali od žalosti. Uvedena je preiskava, kako je bilo mogoče, da se je taka nesreča šgodila v Dalmaciji, kjer ni bilo fronte. Zadnje čase se namreč take nesreče v Dalmaciji pogosto dogajajo, saj sta se dve taki nesreči že pripetili v vasi Zlarinu, ena na Braču in sedaj v Pakoštanih. V vseh primerih je bilo ubitih in razmesarjenih po več otrok.

STRELA UBILA OČETA OSMIH OTROK

V vasi Male Lipelne v fari Škocijan pri Turjaku je nevihta zahtevala 29. maja smrtno žrtev. Strela je namreč ubila uglednega posestnika, 37 letnega Jožefa Adamiča, ki zapušča ženo in osem otrok. Adamičeva družina je bila v petek popoldne na polju na delu, ko se je nebo naenkrat pooblačilo ter je pričelo treskati. Žena in otroci so pobegnili domov, Adamič sam pa je stopil pod bližnji hrast. Med grmenjem je treščilo v hrast in v Adamiča, strela je udarila Adamiča naravnost v desno stran ter nato v srce ter šla po vsem telesu v zemljo. Adamič je bil takoj mrtev.

SREČEN DEDIČ

Erast Suraževski je služil kot poročnik v carski gardi. Kot emigrantu v Jugoslaviji pa se mu ni dobro godilo. Poizkušal je to in ono, toda nikjer ni bilo niti tolika zaslužka, da bi se mogło pošteno živeti. V Beogradu ga je poznalo vse kot prodajalca psov in mačk. Nekaj časa mu je še šel ta posel, toda sčasoma mu je zmanjkalo odjemalcev. Lotil se je nato prodaje listov. Zaslužek je bil tudi tu boren in Struževskemu ni bilo zameriti, če jemarsikdaj prisluženi dinar izpremenil v "vodko" kot pa v kaj drugega. Sedaj pa ga je iznenada doletela sreča. Umrla mu je teta, grofica Zaleska, ki je zapustila njemu in njegovi sestri Tatjani lepo vsoto 10.000 dolarjev. Ker je pa Tatjana nuna v nekem samostanu v Vilni in se je kot taka odrekla svojemu delu dediščine, dobi Suraževski vseh 10,000 dolarjev, ali vJugoslovanskem denarju okoli 560,000 dinarjev. Srečni dedič, ki je na račun dediščine že prejel 10 tisoč poljskih zlotov, je seveda opustil svoj dosedanji posel in se bavi sedaj samo še s "čaščenjem" prijateljev, ki mu čestitajo k njegovi sreči.

TOČA NAD METLIKO

Iz Metlike poročajo, kolikšno škodo je povzročila v metliški okolici huda toča, ki je padala v pondeljek 19. maja. Pomlad je bila lepa, april je s svojo močo pognal vse žito v močne in visoke bilke, z majem je prišlo solnce, zdaj h koncu maja pa se neprestano menjavata dež in solnce, kar slabo vpliva na rastje. Prišla pa je tudi že parkrat toča, ki pa ni napravila škode, ker je padala med dežjem. Zdaj pa je prihrumela nad Metliko huda toča, ki je v nekaj minutah pokrila polja, da so se kar pobelila. Padala je toča brez dežja, zrna so bila večja od lešnikov, in deset minut je padala in razbijala po strehah in klestila po sadovnjakih in vinogradih. Škoda je velika.

V najem se odda

Nova in moderno urejena hiša za

RESTAVRACIJO

v najbolj razvijajočem se buenosaireškem okraju, v Villi Devoto, kjer je naseljenih mnogo rojakov.

Izredno ugodna prilika za podjetnega človeka. Pripravno tudi za dve manjši družini.

Hiša obsega: Velik salon, dvorišče, 2 sobi, veliko kuhinjo, kopalnico, vestibil, stranišča; obsežno zemljišče s pokritim kegljiščem in dvema igriščema za krogle.

Pojasnila pri lastniku Ludoviku Misleju
Tinogasta 5137 — 5139
Villa Devoto

Umetniška kovačnica in mehanična delavnica

Specializirana v oknicah, metaličnih pročeljih, železnih vratih, vestibilih, ograjah itd. itd.

CUCIT & HUMAR

se toplo priporoča slovenskim izseljencem za vsa v stroko spadajoča naročila.
BOULEVARD BALLESTER 425
Villa Ballester

TOVARNA MOZAIKOV
TEOLINDO RODRIGUEZ

Specializirana v vseh vrstah mazaika — Imitacije marmorja
Koncesijonar portlandskega cementa "SAN MARTIN"

SKLADIŠČE GRADBENEGA MATERIJALA

Anasco 2763 BS. AIRES — U. T. 59-1925 Postaja Paternal

POZOR! POZOR!

NOVA SLOVENSKA GOSTILNA

"Venezia Giulia"

Lepi in zračni prostori, pripravni tudi za svatbe. Poseben prostor za družine. Vedno sveža domača hrana
— Cene nizke —
Rojakom se priporoča lastnik

JOSIP LAH
FRAGA 1001 - Vogal Céspedes

Expreso „GORIZIA"

Najstarejše prevozno podjetje za mesto in na vse strani dežele. Zmerne cene in solidna postrežba
FRANC LOJK
Calle VILLAROEL 1476
Višina Dorrego 900
U. T. 54 Darwin 5172 in 2094

MODERNO ZDRAVILIŠČE

TALCAHUANO 1060 — U. T. 41 Plaza 4985

Cenjenim jugoslovanskim priseljencem naznanjamo, da se jezasebna klinika preselila iz ulice Ayacucho 1584,v **poslopje ul. Talcahuano 1060**, kjer je že začela poslovati in se je o njej tukajšnje časopisje zelo pohvalno izrazilo.

V večnadstropni, smotreno v to svrho preurejeni hiši, se je vse tako spretno in prikupno uredilo, da diha v tem modernem zdravilišču povsod topla domačnost; tu ne udarjajo človeku v nos oni ostri vonji po hudih zdravilih, ki so tako karakteristični za bolnišnice in razne klinike, a ki na bolnikovo razpoloženje kaj radi neugodno vplivajo.

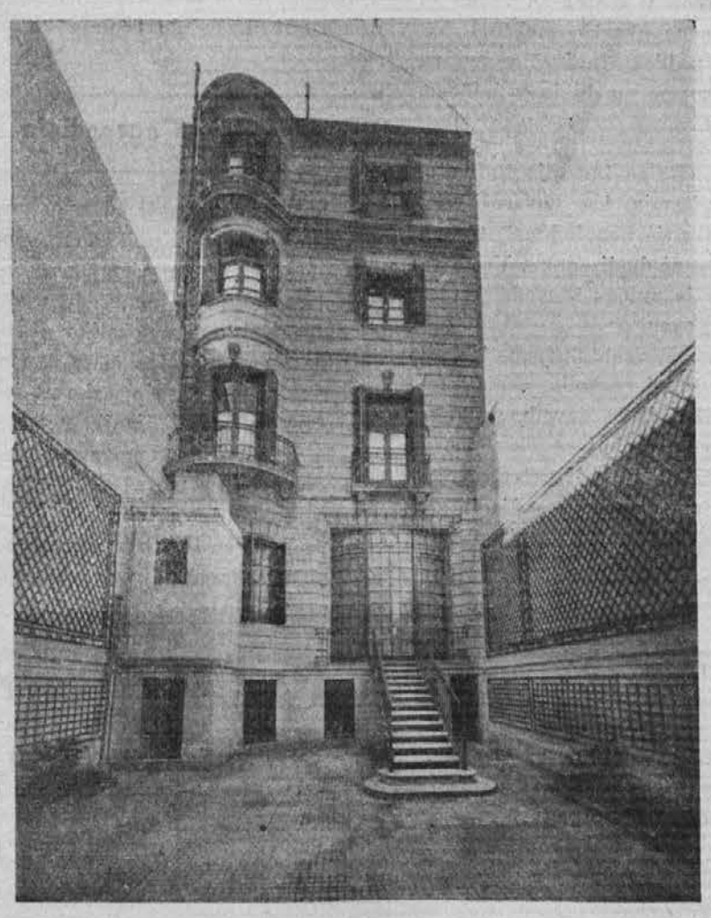

Pogled z dvorišča na poslopje, v katerem se nahaja MODERNO ZDRAVILIŠČE

Bolnik, ki ga skrb za zdravje privede v zdravilišče na ulici Talcahuano 1060, ima vtis, da prihaja v prikupen in topel dom, v katerem tudi izurjeno osobje skrbi za kar najlepšo postrežbo, da si je človek ne more boljše želeti.

Zdravilišče je opremljeno z vsako vrsto modernih zdravniških aparatov; tako na pr. za žarke "X", za ultravioletne in ultrardeče žarke, za diatermio itd. Razpolaga z dvema moderno urejenima kirurškima oddelkoma, izmed katerih služi eden za nujne slučaje, ima čedno urejene sobe z eno, dvema, tremi in štirimi posteljami, posebne sobe, v katerih se lahko shajajo in zabavajo okrevajoči pacienti, prostrano teraso in obširno dvorišče za izprehajanje in solnčenje, razpolaga s centralno kurjavo v vseh prostorih itd. itd.

Zdravilišče ima posebne sekcije za razne vrste bolezni ter razpolaga s sodelovanjem najbolj uglednih specialistov iz buenosaireških univerzitetnih krogov za vsakovrstna zdravljenja in operacije.

Naj tu posebe omenimo oddelek za ŽELODČNE BOLEZNI, v katerem prejemajo bolniki, poleg ostale oskrbe ter direktnega kirurgiškega ali medicinskega zdravljenja, tudi posebno hrano iz moderno urejene kuhinje. Na stotine je naših ljudi, ki bolehajo na želodčnih bolezniih in prav veliko je šlevilo slovenskih in hrvatskih izseljencev, ki so z uspešnimi operacijami in z drugimi postopki, izvršenimi s strani specialistov tega zdravilišča, spet zadobili popolno zdravje.

Zdravilišče ima poseben ODDELEK ZA PORODE, kamor se noseče ženske sprejemajo v popolno oskrbo. Opozorimo naj tudi na oddelek za zdravljenje ženske neplodovitosti, ki beleži že prav lepe uspehe, saj so razne pacientinje, po deset in celo dvanajst letni neplodnosti, postale končno srečne matere. Zdravljenje se tu vrši, po predhodnem natančnem pregledu moža, po preizkušenih metodah, na podlagi vitaminov in lokalnega lečenja.

Najnovejše pridobitve zdravilske vede se aplicirajo tudi v moderno urejeni sekciji za vse vrste SPOLNIH BOLEZNI.

Prav posebno pa treba podčrtati dejstvo, da je to zdravilišče pristopno tudi in posebno za take, ki nimajo natrpanih denarnic, kakor je pač slučaj za skoro vse jugoslovanske priseljence. Zdravljenje in tudi popolno oskrbo dobi bolnik v tem zdravilišču po tako zmernih cenah, da se mu res ne izplača zatekati se v bolnišnice, kjer je včasih, radi navala, obsojen na dolga čakanja in kjer tudi ne more pričakovati tako individualnega zdravljenja in postrežbe, kakor v Modernom zdravilišču.

Bolniki lahko sprejemajo obiske ob katerikoli uri, kar v bolnišnicah ni dovoljeno, pa tudi to je okoliščina, ki je vsega upoštevanja vredna, ker v večini slučajev močno vpliva na bolnikovo duševno in s tem tudi na njegovo zdravstveno razpoloženje.

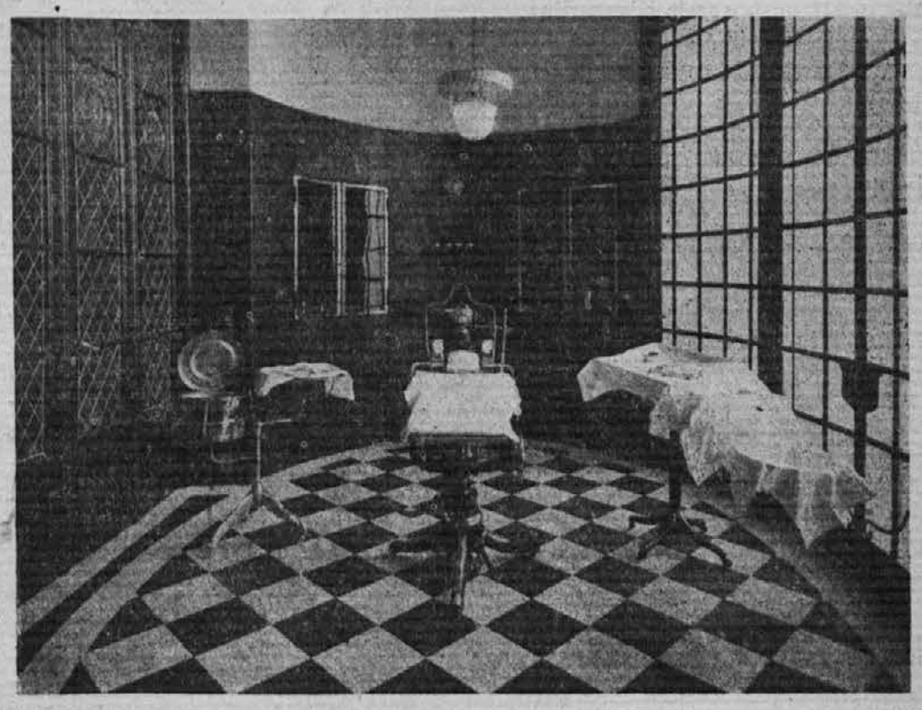

Kotiček ene izmed operacijskih sob MODERNEGA ZDRAVILIŠČA

V vsakem slučaju, ko čutite, da z vašim zdravjem ni vse v redu, se lahko z mirnim srcem in s popolnim zaupanjem zatečete v "MODERNO ZDRAVILIŠČE", **katerega upravitelj je naš rojak dr. Kosta Veljanović**

ZA POUK IN ZABAVO

VITAMINI

Naše hrana sestoji iz beljakovin, maščob, ogljikovodikovcev, vode, rudninskih snovi, vitaminov in lipoidov. Vsaka izmed teh sestavin mora biti v naši hrani zastopana v pravilni meri, če hočemo, da ostanemo zdravi. V zadnjih letih se najbolj zanimamo za vitamine, ki so neobhodno potrebni za človekovo zdravje. O vitaminih, teh skrivnostnih organskih spojinah, je danes že precej znano in vsak dan še odkrije znanost kaj novega o njih. Dosedaj so izsledili pet glavnih vitaminov, katere so zaznamovali z zaporednimi črkami abecede.

Vitamin (A) je zlasti važen radi tega, ker povzroča pomanjkanje tega vitamina razne bolezni. Zato se imenuje tudi pritinfekcijski vitamin. Vitamin A deluje v splošnem tako, da postane človeško telo mnogo manj spremljivo za razne nalezljuve bolezni. Ureja pa tudi rast in krepi telo. Pomanjkanje vitamina A povzroča zlasti očesno vnetje in sploh očesne bolezni. Človeku zadostujeta na dan dve in pol tisočinki grama vitamina A, da se ne pokažejo bolezenski znaki radi pomanjkanja tega vitamina. Vitamina A je največ v živalskih maščobah, toda ne v vseh. Največ ga je v surovem maslu. V cenejših vrstah maščob, n. pr. v loju ga ni nič. Iz tega sledi, da je vrsta maščobe, nje kakovost večjega pomena kakor pa količina. Zato ne smemo pretiravati in uživati preveč masti, ker so potem prebavila in zlasti žolč preobremenjeni. Bolje manj maščobe, a tista prvovrstna. Zanimivo je, da ima bučno olje mnogo tega vitamina, oljšno olje pa nič, pa četudi je najfinejše kakovosti. Mnogo vitaminov A se nahaja tudi v svežem mleku, rumenjaku jajc in v živalskih jetrih, pa tudi v razni sveži zelenjavi, v paradižnikih, zelju in cvetači, dalje v lešnikih, orehih in ovsu.

Vitamina (B) razločujemo dve vrsti. Vitamin B_1 ki se imenuje tudi beri-beri vitamin, varuje človeka pred živčnim vnetjem, takozvano beri beri bojeznijo. Ta vitamin najdemo zlasti v riževih luščinah, v kvasu, črnem kruhu, svežem sočivju in sadju. Vitamin B2 pa varuje človeško telo pred raznimi kožnimi boleznimi. Nahaja se v kvasu, sočivju, v svežem mleku in jajcih.

Vitamin (C) preprečuje skorbut in se zato imenuje antiskrobutni vitamin. Tudi znana pomladanska utrujenost je posledica pomanjkanja tega vitamina. Kakor imajo vsi vitamini to lastnost, da se ne obdrže dolgo in da hitro razpadejo, tako je zlasti občutljiv vitamin C, ki razpade takoj, kakor hitro dotično živilo kuhamo, sušimo ali konzerviramo. Vitamina C je največ v raznih semenih, v mladi zelenjavi, v limonah, pomarančah, krombirju in svežem mesu.

Vitamin (D) je važen, ker preprečuje nastopanje angleške bolezni ali rahitis pri otrocih. Zato se imenuje tudi protirahitični vitamin. Ako pri manjkuje otroškemu telesu vitamina D, ne more več odlagati zadostno množino apna v kosteh in zobeh in zato se začne okostje mehčati. Vitamina D najdemo največ v svežem mleku, surovem maslu in v jajčnem rumenjaku.

Vitamin (E) se imenuje tudi sterilnostni vitamin, ker povzroči njega pomanjkanje neoplodnost. O tem vitaminu še ni dosti znano. Vemo samo, da ga je mnogo v medu, mesu, pšenici in ovsu.

Dasi znanost vseh skrivnosti okoli vitaminov še ni razkrila, vemo vendar že toliko, da se zavedamo, kako neobhodno potrebni so človeškemu telesu. Zato pa je tudi potrebno, da uživamo čimveč svežega sadja in zelenjave, kajti v teh živilih je največ vitaminov.

ALKOHOL IN UMRLJIVOST

Plošno je naziranje, da so ženske bolj trdožive nego moški in res je dolgo časa v odločilni dobi med 40 in 60. letom umiralo več moških nego žensk. L. 1900. je bilo to razmerje približno 180:100.

Po vojni pa je nastala v tem pogledu sprememba. V številnih evropskih državah, pa tudi v Zedinjenih državah, je umrljivost moških nenadno nazadovala, tako da se je izenačila z žensko umrljivostjo. V nekaterih deželah, kakor na Bavarskem, pa se je zgodilo celo to, česar v zgodovini umrljivostne statistike še niso bili zabeležili, da je postala ženska umrljivost večja nego moška. Dr. Bendel iz Norimberga meni da je vzrok temu v nazadovanju alkoholizma v vseh evropskih deželah.

ŽENSKI KOTIČEK

Dete brez oči

V neki vasi v bližini švicarskega mesta Chauz de Fondsa se je rodila pred kratkim krepka deklica, ki je v grozo svojih staršev prišla brez oči na svet.

Na mestu očesa ima komaj opazno odprtino, dočim je druga stran popolno gladka. Novorojenko so v bolnišnici takoj operirali, toda ta operacija je potekla brezuspešno, ker zdravniki niso mogli odkriti nobenih organov vida. Otrok nima drugače nobenih telesnih napak in je kakor rečeno, zelo krepek, obenem tudi znatno težji nego otroci v tej dobi. Po zdravniškem mnenju ni nobenega upanja, da bi mogla deklica kdaj spregledati in je obsojena v večno temo.

Migljaji za hišne gospodinje

Če hočeš preprečiti, da postane steklo neprozorno zaradi vlage v obliki pare, ki se na njem ustavlja, namaži ga s cunjo, pomočeno v vodo, kateri si dodala nekoliko glicerina, nato pa posuši s čisto cunjo.

Rdečica na nosu izgine, ako ne ješ prevročih, ne prezabeljenih, ne presladkih jedi, pač pa mnogo zelenjave. Poleg tega se moraš dosti gibati, da pospešiš krvni obtok.

Večina madeža izgine z marmorja, če jih izpiraš z oksidirano vodo — agua oxigenada —.

Nepričakovani obiski

Prav tedaj, ko najmanj utegneš, ko še ni pospravljeno, ko otroci najbolj divjajo in so najbolj umazani, ko se vprav odpravljaš ven — pa dobiš goste! Kaj storiti? — Narobe bi bilo, če bi se začela opravičevati, otroke tepsti in umivati, če bi se hotela preoblačiti in bi goste pustila same. Prav pa je, da ničesar takega ne storiš, da se le nasmehneš in poveš, kako je, saj sleherni človek ve, kaj so otroci in da otroci razmečejo igrače. Kar vpričo gosta mirno pospravljaj, mirno uredi otroke, saj gostom brez dvoma ne bi bilo prav, da bi se hišni red radi njih spreminjal. Dekleta in gospe, ki še nimajo svojih otrok, bodo vesele, ko bodo videle otroke take, karšni so v resnici, kdor pa ima sam otroke, bo pa vse razumel. Če bi bil pa kak gost tako trapast, da bi se zgražal radi nerednosti in razposajenosti otrok, pa nikar ne žalujmo za njim, če nas radi tega ne bi več obiskal. — Nikar ne skušajmo preslepiti gosta z drugačnim videzom svojega doma! Dajmo, da gost ne pride k nam le skozi vrata, marveč da zares stopi v krog naše družine. — S čim postrežeš? Pametna gospodinja si s tem vprašanjem ne bobelila glave. Kar je pripravljenega za domače, to naj da tudi gostu. Kak priboljšek, nekaj jajec, kaki piškoti — so pa tudi brž pri rokah, da gostu malo bolje postrežemo. Kako žganje, kak liker naj bo za take prilike v hiši, kako sadje, kaka maža za na kruh. Pomni, da je le tedaj gostu všeč v naši hiši, če "ne delamo ceremonij" z njim!

ZA KRATEK ČAS

Potrpežljivost

"Moja draga," je rekel mož, "ti vendar ne pričakuješ, da boš kdaj naučila tega psa, da te bo poslušal!"

"Zakaj pa ne?" je odvrnila žena. "Samo malo potrpežljivosti je treba — Pomisli, kako trmast si bil ti, ko sva se poročila!"

Odgovornost

Učitelj: "Zdaj sem vam natanko pojasnil pojem odgovornosti. Nu, Marko, ali bi nam lahko povedal kakšen zgled?"

Marko: "Od mojih šestih gumbov na hlačah je ostall le še eden. Na njem visi vsa odgovornost."

Uštel se je

"Zadnje dni se mi zdite hudo razmišljeni, gospod knjigovodja. Pri vsaki priložnosti se uštejete."

"Oprostite, gospod šef, toda ljubezen človeka popolnoma zmeša... O, če bi se smel nadejati, da dobim roke vaše gospodične hčere..."

"Vidite, že spet ste se ušteli."

PREKOMORSKA POSTA

Iz Evrope dospejo

V JULIJU:
5. Aurigny
6. Neptunia
7. Gral. Osorio
10. And. Star in H. Patriot

Proti Evropi odplovejo

V JULIJU:
9. H. Brigade in Cabo Sto. Tome
10. Neptunia in Vigo
11. Aurigny

MALI OGLASI

KO RABITE ODVETNIKA za kakršnekoli pravne nasvete, obrnite se na pisarno M. D. Hočevar, Traductora publica nacional, Calle Tucumán 586, Buenos Aires, U. T. 31-3168, ker se boste s tem zavarovali pred izrabljanjem ter ne boste padli v napačne roke. — Istotam se PREVAJAJO IN DOBAVLJAJO DOKUMENTI

KDOR ŽELI SPOZNATI SAMEGA SEBE, svoje hibe in sposobnosti, svoj značaj, svoje bodoče in pretekło življenje, naj se obrne na priznanega grafologa. Zadostuje napisati lastnoročno ime in priimek, dan, mesec in leto rojstva ter poslati v pismu en peso na naslov: GRAFOLOG, Calle Tucumán 586 Buenos Aires. — Pišite lahko v svojem materinskem ali pa v kakem drugem jeziku.

NAZNANILO. Sporočam, da sem se preselila iz ul. Fraga 61 ter bom, kakor doslej, razpolagala vedno le z zanesljivo dobrimi službami za matrimonios, služkinje, sobarice itd. BERTA CERNIČ, Dorrego 1583 (pol kvadre od Rivere 1900) — U. T. 54, Darvin, 3588.

ROJAKI!!

PRI ŽIVCU

v znani restavraciji, boste najboljše postreženi.

ZBIRALIŠČE SLOVENCEV.

Lepi prostori, pripravni za svatbe — Prenočišča. — Sobe za prenočišče prenovljene in na novo opremljene.

Rojakom se priporoča lastnik EMIL ŽIVEC

PATERNAL Osorio 5085

Ana Chrpova

Slov. babica

dipl. v Pragi in Bs. Airesu, z večletno prakso v praški porodnišnici ter v tukbolnici "Rawson", se priporoča vsem Slovenkam. — Sprejema penzionistke iz mesta in z dežele v popolno oskrbo. Cene izredno nizke. — Postrežba prvovrstna. ENTRE RIOS 621 U. T. 38 (Mayo) 8182

Zobozdravnika

Dra. Dora Samojlovich de Falicov

Dr. Félix Falicov
Dentista

Trelles 2534 - Donato Alvarez 2181
U. T. 59 La Paternal 1723

FOTO "DOCK SUD"

Darujem za vsakih šest slik eno sliko v barvah

MARKO RADALJ

Specialist v modernem slikanju.

Facundo Quiroga 1275 in 1407 D. Sud

KROJAČNICA IN TRGOVINA "MOZETIČ"

Ima v zalogi vsakovrstno zimsko blago za obleke, kakor tudi vsake vrste moškega perila.

Osorio 5025 — Bs. Aires (Paternal)

TOVARNA MOZAIKA

Teolindo Rodríguez

Specializirana v vseh vrstah mozaika. Imitacije marmorja

SKLADIŠČE GRADBENEGA MATERIALA

Cement "San Martin"
Ugodne cene

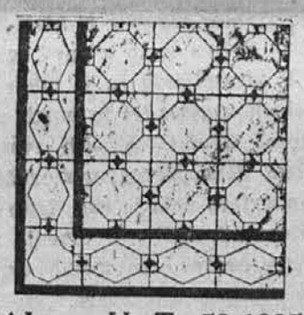

AÑASCO 2763 — PATERNAL — U. T. 59-1925

MODAS "WILMA"

Nudimo cenj odjemalkam veliko izbero klobukov, torbic, svilenih bluz in fantazij.

Izdelujemo fine in navadne obleke. — Cene zmerne.

PRINČIČ & KUKANJA

1468 Rivera 1476

Maksim Gorki:

"Med tujimi ljudmi"

(Poglavje iz knjige spominov velikega pisatelja)

Konec z pred. štev.

"Peškov Aleksej. Tako. Veš kaj, bratec, nekoliko se boš že moral brzdati, nikar preveč ne razgrajaj! Nekoliko boš že smel, preveč pa ne smeš, sicer se te bodo naveličali ljudje. To je že tako. Ali ni res, otroci?"

Veliko glasov je veselo odgovorilo vsi skupaj: "Res!"

"Vi vsi najbrž le malo razgrajate?"

"Vi vsi najbrž le malo razgrajate?"

Dečki so se muzali in odgovarjali:

"Ne! Mi tudi veliko nagajamo! Še preveč!"

Škof se je naslonil na stol, me stisnil k sebi in rekel tako začudeno, da so se zasmejali vsi — še učitelj in pop:

"Čudna reč, prijateljčki, še jaz sem bil v vaši starosti prav tak velik nepridiprav! Od kod to pride, prijateljčki?"

Otroci so se smejali. Škof jim je stavil vprašanja, jih spretno zapletal v pogovor, da je moral vsak ugovarjati drugemu, in je s tem dvignil splošno veselje. Končno je vstal in rekel:

"Lepo je pri vas, razgrajači, a že je čas, da se odpeljem."

Dvignil je roko, da mu je zlezel široki rokav na pleča, blagoslovil nas je in na široko prekrižal:

"V imenu Očeta in Sina in svetega Duha blagoslavljam vsako vaše dobro početje! Z Bogom!"

Vsi smo zakričali:

"Z Bogom, vladika! Zopet pridite!"

Kimal nam je s svojim meniškim klobukom in pravil:

"Bom, bom prišel! Pripeljal vam bom knjig!"

Ko je splaval v svoji dolgi črni obleki iz razreda, je rekel učitelju:

"Pošljite jih za danes domov!"

Mene je peljal škof za roko v vežo in mi rekel tiho, sklonjen nad menoj:

"Daj se brzdati, saj se boš? Saj razumem, zakaj vse to počenjaš! No, pa z Bogom, bratec!"

Bil sem hudo razburjen, neko posebno čuvstvo mi je vrelo v srcu.

Še takrat, ko je poslal učitelj vse sošolce domov, mene pa pridržal in začel govoriti, da moram biti zdaj priden in tih kakor miš, še takrat sem ga rad in pazno poslušal.

Pop si je oblačil kožuh in mrmral prijazno:

"Od danes nadalje moraš biti pri mojih urah navzoč! Da. Moraš. Toda-da boš sedel mirno! Da. Mirno."

KROJAČNICA

P. CAPUDER

se priporoča cenjenim rojakom

Buenos Aires, Billinghurst 271 dpt. 2 (višina ulice Cangallo 3500)

Jaroslav Hašek:

Doživljaji nesrečnega vlomilca

Preden se je stemnilo, se je vlomilec Šejba pustil zapreti v hišo štev. 15. Izvedenec v ropanju podstrešij je danes nameraval otvoriti svoje delovanje v bogatejšem delu mesta. Dotedaj je delal le v siromašnem predmestju, kar mu je prineslo le dva predpasnika, tri spodnja krila in od moljev objedeno ruto. Sodnijska vrednost vseh teh predmetov je znašala okoli šest mesecev in neki jud mu je za vse skupaj dal eno krono.

Šejba je stal, naslonjen ob vrata v kleti in poslušal, kako se je vratarica oddaljevala, potem ko je ugasnila luč in zaprla hišna vrata. Po vsem se je zdela mlada, zakaj ko je korakala od vrat v svoje stanovanje, je tiho popevkala predse. Šejba je smatral to za dobro znamenje. Vrhu tega je bil danes popoldne srečal voz sena. Spet dobro znamenje. Potem je zagledal dimnikarja in mu z roko poslal poljub. Ta prinaša srečo. Potegnil je iz žepa steklenico črnega ruma in pil. Črni rum, to je predmestje. Tu bo drugače. Predpoldne si je ogledal novi delokrog in opazil, da leži do prvega nadstropja preproga. Vse je kazalo, da biva tu precej bogat sloj, ki ima na kašči kaj. Recimo postelje, obleke. Na ta sen o sreči je potegnil pošten požirek ruma in sedel na stopnico pri kleti. Bil je truden, zakaj danes so ga v predmestju ob reki lovili policaji. Šlo je za ročni vozič bez naslova, ki je stal na cesti brez voza. Ušel je, Bog bodi zapeljal par korakov, že je moral steči brez voza. Ušel je, Bog bodi zahvaljen, toda bil je ko razbit. Ni je pravice na svetu. V vaseh te lovi orožnik, v mestu policaj. Šejba je spet naredil požirek in vzdihnil.

V hiši je vladala tema in tišina. Tu pri kleti ni bilo ne vroče ne mrzlo, toda ko je Šejba slišal, kako je njegov vzdihljaj prodrl skozi nočno tišino nekam do tretjega nadstropja, se je stresel od mraza. Prišlo mu je na misel, kaj bi se dogodilo, če bi ga zalotili. Če bi ga vsaj zalotili pred začetkom zime, naj bo. Prebil je že več zim v ječah. V nekaterih kaznilnicah so že uvedli centralno kurjavo. Tam ti je toplo, naješ se do sitega, le žganje pogrešaš. Kaj za kajenje že kje izbrskaš.

V kleti se je oglasila mačka. Šejba je imel na jeziku, da bi poklical: "Čiči!" pa si je premislil. Zakaj bi se brez potrebe podajal v nevarnost?

V hiši zdaj gotovo niso še vsi spali, slednjič bi ga lahko slišala vratarica in — konec. Morda bi ga še celo nabili.

Slišal je, kako je mačka hodila za vrati sem in tja ter mijavkala, kako se je nekje splazila med premog, ki se je ropotaje usul s kupa. Preklemanska mačka! Razgraja in ljudje na cesti bodo še mislili, da je v kleti tat!

Misel, da bi ljudje utegnili misliti, da je hotel ulomiti v klet, se je Šejbi zdela sramotna. Izropati klet, to zna vsak, toda opleniti podstrešje!

Od nejevolje se je premaknil in ponarejeni ključi v njegovem žepu so zažvenketali. Mačka za durmi se je prestrašila, Šejba je čul, kako je tekla proč in prevrgla težek predmet. Hrum, ki ga je povzročil ta udarec, je odmeval po vsej hiši.

Potuhnil se je in prisluhnil. Po hiši je hrumelo, potem pa polagoma potišalo. Ni bilo čuti ni glasu.

Pomiril se je in pil iz steklenice. Če bi ga po nesrečnem naključju zalotili, naj bo vsaj steklenica prazna. Saj mu ne bi pustili, da izpije. V hiši je zadonel zvonec.

"Zvonijo vratarici," je mislil Šejba in se spet potuhnil, kakor da bi nič naokoli ne hotel videti.

Iz vrataričnega stanovanja se je zasvetila luč; potem se je oglasilo klopotcanje copat in šumenje krila.

Vratarica je odprla. Šejba si ni upal dihati, da ne bi obnil pozornosti nase.

Snop luči se je zlomil ob ograji v pritličju, padel prav dol in storil prav nasproti Šejbi belo liso.

"V kleti sem slišal šum," je rekel neki glas na hodniku, "zdi se mi, da so tam tatovi".

"To so mačke, gospod svetnik," je odgovorila vratarica, "vsak dan razgrajajo po kleti. In kaj šele na podstrešju. Tam razbivajo, kakor da bi hudiči svatovali."

Šejbi je od srca padel kamen. Čul je, kako je šla vratarica v svoje stanovanje in kako je v drugem nadstropju zaškripal ključ v ključavnici. Ta šum je porabil, da se je pretegnil in pil rum.

Luč je izginila in vladala je popolna tema. Šejba je premišljal o svojem pohodu. Sklenil je, da se v pozni uri splazi na podstrešje, ga odpre, nagrabi, kar se splača, počaka do jutra in čim odprejo hišna vrata, plane ven. Stražniki ob tem času le redko hodijo po ulicah. Z izkupičkom bo poplačal hrano in stanovanje, ki ga je že teden dni dolžan. Stanuje pri revežih, ki vedo o njem marsikaj, kar bi mu lahko škodilo. Tik pred zimo bi jim to še odpustil, a zdaj hoče še uživati prostost. Značilno je, da se človek ne da rad zapreti, ko vse zeleni.

Šejba je bil nekako mehko razpoložen in ko je spet slišal, da mačka v kleti mijavka, se ni več mogel premagati in je skozi ključavnico tiho poklical: "Čiči!" Mačka je pritekla k vratom in zamijavkala.

Šejba je čul, kako je prasala in se posedla pred vrata in predla. Očitno se je v kleti sama dolgočasila in se je zdaj razveselila, da je imela družbo, najsi jo je od nje ločila nepremagljiva ovira.

Konec sledi:

IZDAJA: Konsorcij "Novega lista" UREDUJE: Dr. Viktor Kjuder.