TEDNIK

YU ISSN 0040—1978

GLASILO SOCIALISTIČNE ZVEZE DELOVNEGA LJUDSTVA

LETO XXXVII. ŠT. 13 Ptuj, 29. marca 1984 CENA 11 DINARJEV

IZ VSEBINE:

Produktivnost, izvoz, povezovanje (stran 2)
Zahteve učiteljev (stran 3)
Srečanje najboljših pridelovalcev sladkorne pese (stran 5)
Do julija 106 novih stanovanj (stran 6)
Dan žena v Lancovi vasi (stran 11)

PROGRAMSKO VOLILNA SEJA OK ZKS PTUJ

Celovitost, konkretnost in kritičnost

Sklepni del široko zastavljenega dela in razprav je bila prejšnjo sredo, 21. marca popoldne programskovolilna seja občinske konference ZKS Ptuj. V Narodnem domu se je zbralo nad 200 delegatov in gostov iz 148 osnovnih organizacij ZKS v občini. Po poročilu verifikacijske komisije je bila udeležba nekaj nad 76-odstotna. Med gosti so bili: Lojze Briški, član predsedstva CK ZKS, Alojz Gojčič, član CK ZKS, Slavko Kleindienst, sekretar Medobčinskega sveta ZKS za Podravje Maribor, Franci Križan, strokovni sodelavec CK ZKS in drugi.

Po izvolitvi organov seje konference so sklenili, da poročila o delu občinske organizacije ZKS ne bodo brali, saj je bilo to poročilo v javni razpravi v vseh OO ZKS in na petih organiziranih predkonferenčnih razpravah.

Za uvod v razpravo so vodje skupin: Jože Botolin, Stanko Lepej, Feliks Bagar in Jože Perko seznanili navzoče s povzetkom vsebine predkonferenčnih razprav, Janez Zemljarič pa z razpravo v aktivu komunistov delavcev — neposrednih proizvajalcev. O vsebini teh predkonferenčnih razprav smo obširno poročali že v prejšnji **številki Tednika.**

Nad 200 delegatov in gostov posluša povzetek razprave na prvi predkonferenčni skupini, ki ga je prebral Jože Botolin **foto: I. kotar**

Po tem se je razvila vsebinsko dobra razprava, v njej je sodelovalo 17 delegatov in gostov, zato je razumljivo, da je razprava trajala nad 3 ure. Vsak razpravljalec je dopolnil uvodna razmišljanja s konkretnostmi na posameznih področjih življenja in dela v občini. Razpravo so sklenili s sklepom, da naj delovna skupina oz. komisija, ki jo vodi Jože Botolin, na podlagi usmeritev na predkonferenčnih razpravah in razprave na sami konferenci, pripravi osnutek sklepov in programske usmeritve, ki jo bo predsedstvo OK ZKS poslalo v obravnavo in dopolnitev v OO ZKS, tako dopolnjene bo končno sprejel Občinski komite ZKS Ptuj. Kako bomo sklepe in programske usmeritve uresničevali in uresničili, pa bo občinski konferenci na programski seji čez eno leto, marca 1985, poročal občinski komite ZKS.

Za tem so na seji konference soglasno potrdili predlog kandidatov za ponovno izvolitev nosilcev najodgovornejših funkcij v CK ZKS in predlagali, da se Slavko Kleindienst ponovno izvoli za sekretarja Medobčinskega sveta ZKS za Podravje.

FF

Jutri posvetovanje ob dnevu inovatorjev

V srednješolskem centru v Ptuju bo jutri dopoldan tradicionalno posvetovanje ob dnevu inovatorjev ptujske občine — 30. marcu. Udeležili pa se ga bodo vsi, ki so in ki še spoznavajo vrednost lastnega znanja.

Uvod posvetovanja je namenjen ogledu srednješolskega centra, za tem bo strokovni del posveta, ki si ga delijo: Peter Bombek, ki bo govoril o dosežkih pri inovacijah v ptujski občini v letu 1983, dr. Matjaž Mulej s temo inovacije v šoli, dalje dipl. oec. Martin Dover, ki bo predaval o inovacijah v OZD in Aman Papotnik, ki bo govoril o spodbujanju in razvijanju proizvodno tehničnih in znanstveno raziskovalnih dejavnosti v šolah, klubih in društvih.

Zaključek posvetovanja pripada najboljšim inovatorjem občine Ptuj v letu 1983. Njim bo raziskovalna skupnost podelila tri nagrade in štiri priznanja. Prvo nagrado v višini 8 tisoč dinarjev bo prejel Stanko Kukovec, obratni električar iz DO Agis za konstrukcijo „izdelava in vgradnja avtomatsko relejne naprave na stroj" za večnamensko navijanje vzmeti; drugo nagrado v višini 7000 dinarjev bodo prejeli Jože Kuzma, Janez Sukič, Jože Jerovšek in Ivan Goznik iz TGA Boris Kidrič Kidričevo (vsi diplomirani inženirji) za inovacijo „Predlog postopka za razstapljanje trdnega vodnega stekla ter predelava in usposobitev obstoječih naprav za razstapljanje trdnega vodnega stekla; tretjo nagrado v višini 6000 dinarjev bosta prejela Marjan Herak in Slavko Kolarič iz DO Agrotransport Ptuj (oba strojna delovodja) za vgradnjo motorja TAM F 4 L 413 v tovorno motorno vozilo Mercedes 1213.

Pismeno priznanje za uspešno delo na področju inventivne dejavnosti v letu 1983 pa bodo prejeli: Franc Trbuc iz Agisa-Tozd Velika oprema za spremembo tehnološkega režima pri izdelavi ležajnih vijakov za hidravlične sedeže; Maks Žuran, kvalificirani orodjar iz Agisa-TOZD Kovinska obdelava za spremembo tehnološkega režima dela pri rezkanju ohišij zavornih valjev; Radenko Salemovič, dipl. inž. iz TGA — TOZD Tovarna glinice za predlog „Hlajenje aluminijevega luga na vparilnem sistemu SNGH in Aleksander Sipoš, strojni tehnik iz TGA — TOZD za Vzdrževanje za predlog „Izboljšava na upravljanju iztočnega žleba na vozilu za anodno maso."

MG

ZASEDANJE ZBOROV SKUPŠČINE OBČINE PTUJ

Delegatski sistem v drugo polovico tretjega sklica

V četrtek, 22. marca se je na skupni seji zborov Skupščine občine Ptuj zbralo 107 delegatov, kar pomeni, da je bila nad 89 odstotna udeležba in v vseh treh zborih v odstotkih skoraj enaka. To potrjuje živi interes delegatov in delegacij za vprašanja, ki so bila na dnevnem redu. Na skupni seji so izvedli glasovanje z glasovnicami o kandidatih za predsednika Predsedstva SRS, kandidat je France Popit in nadomestne volitve za člana predsedstva SRS, kandidat je Janez Stanovnik. Oba sta dobila večino vseh glasov.

Za tem so zbori nadaljevali s skupnim zasedanjem. Najprej je Franc Tetičkovič, predsednik Skupščine občine Ptuj, poročal o uresničevanju delegatskega sistema v dveletnem mandatnem obdobju 1982/84. V poročilu je razčlenil delo, ki je bilo opravljeno v občini v zadnjih dveh letih od OZD, krajevnih skupnosti in SIS navzgor. Podrobneje je razčlenil delo posameznih zborov, skupščinskih komisij in odborov, sodelovanje z drugimi občinami, v svetu skupnosti podravskih občin in aktivnosti v republiški skupščini. Ob koncu pa je nakazal glavne naloge, ki nas čakajo pri nadaljnjem uveljavljanju in razvijanju delegatskega sistema, predvsem z gledišča uresničevanja težkih in odgovornih nalog dolgoročnega programa gospodarske stabilizacije.

V nadaljevanju skupnega zasedanja so delegati soglasno izvolili Franca Tetičkoviča za predsednika in Radenka Salemoviča za podpredsednika Skupščine občine Ptuj za nadaljnji dve leti. Oba sta dala tudi slovesni izjavi.

Sledila je uvodna obrazložitev k predlogu odloka o proračunu občine Ptuj za leto 1984, ki jo je dal Franc Krajnc, podpredsednik izvršnega sveta SO Ptuj, odlok pa so sprejeli na ločenih sejah zborov, ker pripomb ni bilo. V obrazložitvi pa je bilo navedeno, da več sredstev ni, splošna poraba je omejena, zato tudi ni bilo moč upoštevati predlogov, ki so bili dani na osnutek.

Strnjeno in kleno dodatno obrazložitev k poročilu o delu Izvršnega sveta SO Ptuj je dal njegov predsednik Janko Bezjak. Poročilo so delegati sprejeli soglasno. Poročilo o delu upravnih organov in strokovnih služb občine Ptuj je dodatno obrazložila le v. d. načelnika Uprave za inšpekcije občin Ormož in Ptuj, Matilda Klasinc predvsem s področja nalog pri varstvu okolja, zraka in voda. Delegat DPZ pa je zbore seznanil še s sklepi OK ZKS Ptuj o nalogah komunistov v upravnih organih. V razpravi pa je sodelovalo tudi več drugih delegatov glede hitrejšega reševanja zadev na področju melioracij in komasacij, kadrovskih problemov v civilni zaščiti in podobno. Poročila so zbori skupno s stališči IS in odborov ter dopolnitev v razpravi sprejeli soglasno.

Po tem, ko so bili deletati seznanjeni še z gradivom za sejo zborov Skupščine SRS (seja je bila včeraj) in informacijo o uresničevanju sklepov, stališč in priporočil v Skupščini SRS, so nadaljevali z delom na ločenih sejah. Zbor združenega dela v narodnem domu, zbor krajevnih skupnosti v domu Franca Krambergerja in družbenopolitični zbor v sejni dvorani na magistratu.

Na ločenih sejah so najprej izvolili predsednike in podpredsednike zborov, za tem pa obravnavali še 15 točk dnevnega reda, večinoma gre za predloge sklepov in odlokov. Tako sklepi o izvolitvi predsednikov in podpredsednikov posameznih zborov, kot ostali skl pi ki so bili sprejeti na ločenih sejah zborov, so objavljeni v današnji številki Uradnega vestnika, priporočamo bralcem, da si jih prebereio.

FF

OK ZKS ORMOŽ

PROGRAMSKO VOLILNA SEJA

Ormoški komunisti so na programsko volilni seji, ki je bila v četrtek, 22. marca, najprej ocenili opravljeno delo v preteklem mandatu. Ugotovili so, da so v težkih gospodarskih razmerah komunisti v večini osnovnih organizacij dokaj aktivno uresničevali programe dela. Kljub temu pa je še precej komunistov, ki svojih nalog ne uresničujejo in pripadnost organizaciji izražajo le s plačevanjem članarine ter s pasivno prisotnostjo na sestankih. Največ težav, ki so jim v minulem mandatu posvečali pozornost, je izhajalo iz gospodarskega položaja nasploh. Ormoško gospodarstvo je že od nekdaj capljalo za bolj razvitimi, kar je predvsem posledica majhnih lastnih razvojnih možnosti in premalo smelega povezovanja z organizacijami združenega dela zunaj občine. V zadnjih dveh letih pa se situacija spreminja in pričakovati je, da bodo kmalu želi sadove uspešnega dela.

Največji problem ormoškega gospodarstva je poleg izgub 550 brezposelnih delavcev, med njimi precej mladih, ki iščejo prvo zaposlitev. V Ormožu pričakujejo, da bodo v kratkem pridobili okrog 350 novih delovnih mest, o čemer se dogovarjajo z delovno organizacijo Peko. Sodelujejo pa tudi z nekaterimi drugimi večjimi organizacijami kot so Tam, Intes, Droga in tako dalje. Ljubljanski Medex namerava na primer pospešiti razvoj čebelarstva na ormoškem območju, koroška regija pa bo vlagala v razvoj živinoreje. Tako nameravajo v Ormožu zmanjšati razkorak med manj razvitimi in razvitimi območji.

Ko so razpravljali o idejno-politični usposobljenosti komunistov so opozorili na slabo udeležbo komunistov na raznih izobraževalnih seminarjih. Vzrok iščejo v programih za idejno in akcijsko usposabljanje, saj so mnogokrat togi, preveč teoretični in zato premalo privlačni. Zaradi slabe udeležbe na seminarjih so v občinskem komiteju ZK Ormož prepričani, da tudi individualno izobraževanje komunistov ni tako kot naj bi bilo. Prizadevali si bodo, da bi izobraževanje resnično postalo stalna naloga vsakega posameznega člana Zveze komunistov, izobraževalni programi pa bodo vsebovali več praktičnih problemov in izkušenj.

Na programsko volilni seji so sprejeli smernice za delo v tem mandatu — o tem smo podrobneje že poročali, opravili pa so tudi volitve. Predsednik občinskega komiteja je postal Miran Krajnc iz KK Jeruzalem TOZD Kmetijstvo, sekretar predsedstva OK ZKS pa Miroslav Tramšek, ki je to funkcijo opravljal doslej.

N. Dobljekar

Delovišča v naravi so se odprla

Delo na poljih, v vrtovih, vinogradih, sadovnjakih in pri drugih kmetijskih opravilih so zaradi nekoliko zapoznele pomladi v polnem teku, saj je opraviti marsikaj, kar bi sicer lahko bili že v začetku marca, če bi bilo topleje. Na posnetku sadjarji pri delu v enem od plantažnih nasadov Emona KK Ptuj.

Foto: M. Ozmec

JUTRI BO KONČANO VII. SREČANJE GLEDALIŠKIH SKUPIN

Z nastopom gledališke družine od Lovrenca na Dravskem polju se je v ponedeljek začelo v ptujskem gledališču letošnje VII. srečanje gledaliških skupin občine Ptuj v organizaciji zveze kulturnih organizacij. Za otvoritveno predstavo lahko zapišemo, da je bila kar majhno presenečenje, to pomeni, — da je Partljičev tekst kot nalašč za igralce z Dravskega polja, ki so se v tej predstavi izkazali z dopadljivo in prepričljivo igro. Tega dne bi morali nastopiti še igralci z Grajeno s Potrčevimi Krefli, pa je žal zaradi službene odsotnosti igralca predstava odpadla.

V torek smo na ptujskem odru gledali še Vitomarčane in Cirkovčane, v sredo člana ptujskega gledališča Ota Mesariča in zvečer še nastop igralcev s Hajdine, danes pa bo predstava samo ob 19. uri, ko nastopajo Žetalčani s Katajevim Dnevom oddiha. Videmčani pa so prav tako morali svoj popoldanski nastop odpovedati zaradi odsotnosti igralca. Letošnje — VII. srečanje gledaliških skupin občine Ptuj bo končano jutri z nastopom Ptujčanov s Cankarjevo dramo Pohujšanje v dolini Šentflorjansi.

mš

OBČINSKO TEKMOVANJE KOVINARJEV

DALEČ OD PRIČAKOVANJ

Varilec Mag Co 2 pri delu **foto: Ivo Preac**

Tudi četrto proizvodno — delovno tekmovanje kovinarjev občine Ptuj ni prineslo pričakovanih rezultatov. Še najbolj so razočarali Ormožani, ki sploh niso prišli in tudi zasebni del obrti, ki je prijavil kar sedem tekmovalcev. Zatajili so tudi tekmovalci iz delovnih organizacij: Agis, Olga Meglič in TGA. To pa ni mogoče trditi za člane tehničnih komisij iz omenjenih delovnih organizacij, ki so zvesti sodelavci že od prvega tekmovanja. Povedati je potrebno tudi, da se je na tekmovanje prijavilo 64 tekmovalcev, tekmovalo pa je 27 tekmovalcev.

Več o tekmovanju poročamo na strani 2.

MG

4. proizvodno delovno tekmovanje kovinarjev občine Ptuj

Na tekmovanju se je zbralo 27 tekmovalcev od 64 prijavljenih. To kaže, da odnos do tekmovanja še vedno ni pravilen, saj je ob nekaterih tekmovalcih ptujskih delovnih organizacij, v celoti ni udeležila ormoška občina, ki naj bi se tekmovanja udeležila v sklopu ptujskega, Predvsem pa to vpliva na tehnične komisije, ki so svoj teoretični del, kot tudi material in orodja za praktični izdelek pripravile glede na število prijavljenih.

Ob 7. uri (24. marca — na delovni dan ptujskih kovinarjev) sta v delavnicah srednješolskega centra zbrane (tekmovalce, člane tehničnih komisij ter vodstvo tekmovanja) pozdravila vodja šolskih delavnic Franc Gojkošek in predsednik občinskega sveta ZSS Ptuj Edvard Kupčič. Zaželela sta jim prijeten tekmovalno-delovni dan, veliko tekmovalne sreče ter govorila o namenu tekmovanja.

Tekmovalci so se nato razporedili po panogah in odšli v učilnice, da opravijo preizkus teoretičnega dela. Test je obsegal 30 vprašanj s področja varstva pri delu, znanja iz posamezne stroke ter poznavanja našega samoupravnega sistema. Po opravljenem teoretičnem delu, za katerega velja poudariti, da so ga tekmovalci zelo dobro opravili, razlike so bile res majhne, so odšli na svoja delovna mesta. Tekmovalci so tekmovali na treh mestih: delavnicah srednješolskega centra, Gorenju — Tozd Elektronika in Agisu — TOZD Orodjarna.

V nekaterih panogah je tekmovanje potekalo dalj časa zaradi večjega števila tekmovalcev ali zahtevnejšega izdelka. Zanimivo je bilo spremljati RTV mehanika, ki so letos prvič tekmovali. Izvedbo te discipline tekmovanja je v celoti pripravila in izvedla temeljna organizacija Elektronika Ptuj, Strokovni delavci so pripravili zahtevno iskanje napake na črno belem televizorju. Dela so se lotili zelo resno in izvedli tekmovanje nadvse uspešno, za kar jim gre posebna pohvala.

Udeleženci 4. proizvodnega tekmovanja kovinarjev

Ker se je tekmovanje v tej tozd odvijalo na delovni dan je vzbudilo veliko pozornost sodelavcev in upamo, da se bodo naslednjega udeležili v še večjem številu. V DO Agis je tekmovanje potekalo nemoteno.

Večina tekmovalnih disciplin je bila v delavnicah srednješolskega centra. Povedati je potrebno, da je bilo tekmovanje prvič tudi v delavnicah. Delavci centra so pokazali, da so strokovno dobro podkovani in da so sposobni maksimalno izkoristiti proizvodnje zmogljivosti. Prepričani smo, da bodo ob strojni izpopolnitvi delavnic, lahko izvedli tovrstna tekmovanja v mnogo širši obliki. Pohvaliti velja prijetno vzdušje, ki je vladalo celo tekmovalni dan na vseh tekmovalnih mestih.

Poglejmo zmagovalce po posameznih disciplinah:
1. Strugarji — Janez Vršič — Agis — TOZD Orodjarna,
2. Rezkalci — Stanko Ivančič — Agis,
3. Orodjarji — Stanko Vrtič — Agis, — Tozd Orodjarna,
4. Plamenski varilci — Alojz Krajnc — Agis, TOZD Velika oprema,
5. Varilci MG CO 2 — Franjo Golenko — TAM — Oddelek zavor Ptuj,
6. RTV mehaniki — Anton Fajfar — TGO — Tozd Elektronika Ptuj,
7. Brusilci — Silvo Kolarič — Agis — Tozd Orodjarna.

Zmagovalci posameznih disciplin foto: Ivo Preac

Trije tekmovalci iz posamezne panoge se lahko udeležijo regijskega tekmovanja. V organizaciji in izvedbi tekmovanja so sodelovali: občinski svet ZSS Ptuj, občinski odbor sindikata delavcev kovinske in elektroindustrije Ptuj, odbor za organizacijo tekmovanja in tehnične komisije, v katerih so sodelovali delavci centra, Agisa, DO Olga Meglič in TGO — TOZD Elektronika Ptuj.

Ob razglasitvi rezultatov v domu učencev so udeleženci s priznanji prejeli tudi simbilično darilo — kladivo. Prvi trije v posamezni disciplini pa plakete s praktičnimi darili. Ob zaključku sta tekmovalcem čestitala za uspehe in se jim zahvalila za udeležbo, Avgust Ivartnik, predsednik občinskega odbora sindikata delavcev kovinske in elektroindustrije in predsednik organizacijskega odbora za pripravo in izvedbo tekmovanja, Zvonko Žuran.

V prihodnjih dneh se bo odbor ponovno sestal in izdelal analizo tekmovanja, poleg tega pa tudi plan priprav na regijsko tekmovanje.

Zvonko ŽURAN

Prižiganje peči po opravljenem remontu Foto: M. Ozmec

Nova stiskalnica za opeko pomeni večjo kakovost izdelkov ptujske Opekarne Foto: M. Ozmec

NOVA STISKALNICA ZA OPEKO

OPEKARNA PTUJ

Po uspešnem remontu, ki so ga v ptujski Opekarni zaradi pomanjkanja mazuta pričeli nekoliko bolj zgodaj kot so načrtovali, so v sredo, 21. marca, ponovno prižgali peč. Hkrati je pričela delati nova stiskalnica za opeko VMA 500-III, ki so jo kupili v daruvarskem Dalitu. Zanjo so odšteli pet milijonov dinarjev, še enkrat toliko pa so veljali rezervni deli in nekatera obnovitvena dela. Z naložbo bodo v Opekarni močno izboljšali kakovost izdelkov pa tudi fizični obseg proizvodnje.

V preteklem letu so imeli s poldrugim desetletjem staro stiskalnico precej težav, zaradi dotrajanosti so morali za 14 dni ustaviti proizvodnjo. Kljub temu so skoraj v celoti uresničili planirano količino proizvodov, saj so izdelali nekaj čez 10 milijonov opek normalnega formata, več kot 2 milijona metrov nosilcev in 35.000 metrov preklad. Za letos načrtujejo nekoliko povečano proizvodnjo, predvsem pri opekah normalnega formata, vso proizvodnjo pa bodo tudi prodali.

V sedanjih gospodarskih razmerah je izredno težko načrtovati za mesec, kaj šele za leto ali več. Vendar v Opekarni niso malodušni. Prepričani so, da lahko z optimalnimi prizadevanji vseh zaposlenih zaključijo tudi to poslovno leto pozitivno, seveda če ne bo večjih težav z energijo. Direktor Opekarne Stanko Bordnjak je sedanje težave opisal tako: „Z zmanjševanjem zaposlenih — sedaj nas je 143 — in z rastjo produktivnosti smo že v preteklem poslovnem letu dosegli dobre rezultate, rezerv tu takorekoč več ni. Prihranimo lahko še pri energiji, zato že razmišljamo o nadomestilih za mazut. Za zadnjo pošiljko mazuta sploh ne poznamo cene, najbrž bo po 30 ali 36 dinarjev kilogram.

Naslednji problem je cena železa, ki je od decembra lani višja za 21 odstotkov, medtem ko je cena naših izdelkov ostala nespremenjena. Tudi potem, ko bodo cene odmrznjene, naših cen ne bomo mogli povišati bolj kot bo to preneslo tržišče.

Poleg vsega tega je trenutna situacija za opekarje nasploh neugodna, posebej še za nas, ker smo usmerjeni v individualno gradnjo. Ta pa je zaradi vse višjih življenjskih stroškov nekoliko zastala."

V Opekarni so prepričani, da bodo z večjo kakovostjo, povečano proizvodnjo in z izpolnjevanjem dogovorjenih rokov uspeli obdržati rentabilnost organizacije združenega dela. Seveda se bojijo, da bo tudi v tem letu prišlo zaradi pomanjkanja goriva do zastojev, zato z znanstvenimi institucijami že iščejo ustrezna nadomestila za mazut. Lani so ga ob racionalni porabi že uspeli porabiti za okrog 300 ton manj, letos pa nameravajo lani porabljenih 1068 ton še zmanjšati. Vedo namreč, da je prisilna ustavitev proizvodnje zaradi vzrokov, na katere sami ne morejo vplivati, eden najbolj drastičnih ukrepov za vsakega poštenega delavca. N. Dobljekar

Prvi stebri za ptujsko obvoznico

Gradbeno podjetje Viadukt iz Zagreba je te dni zaključilo z gradnjo prvih stebrov za ključni objekt nove ptujske obvoznice — nadvoz čez železnico ob Natašini poti.

Kot je znano se s problematiko pri križanju magistralne ceste Ptuj—Ormož z železnico, v občini Ptuj srečujemo in ubadamo že nekaj let. Leta 1980 pa je le prišlo do podpisa samoupravnega sporazuma, s katerim je ptujsko gospodarstvo pričelo združevati sredstva za gradnjo nove obvoznice.

M. Ozmec

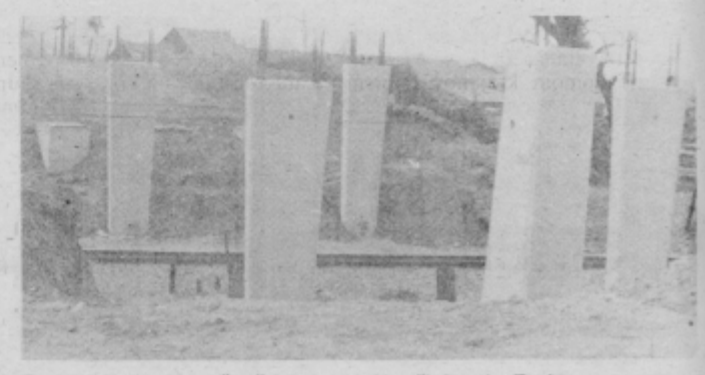

Prvi stebri za nadvoz čez železnico ob Natašini poti v Ptuju

Produktivnost, izvoz, povezovanje ...

V razpravi na programskovolilni seji občinske konference ZKS Ptuj je sodeloval tudi Alojz Gojčič, član CK ZKS in poudaril tri glavne naloge na področju gospodarstva: dvig produktivnosti, usmerjenost na zunanji trg in povezovanje OZD.

Pri tem je rekel, da ni organizacije združenega dela, ki bi bila danes lahko zadovoljna s produktivnostjo. Premalo je smelosti, dobrih in strokovnih razmišljanj kako ta problem premagati. Vsak vodilni delavec bi moral letno najmanj štirikrat ocenjevati, kako je s produktivnostjo v njegovi OZD.

Razmerje med ustvarjalnim in neustvarjalnim delom je preveliko. Administriranje bi morali zamrzniti na sedanjem nivoju. Vsako razraščanje administrativnega dela je napad na naš politični sistem. Tudi neplodno besedičenje ruši naš sistem. Več in boljše delo, večja produktivnost, tega bi se v prvi vrsti moral zavedati vsak direktor, — je poudaril tov. Gojčič in predlagal, da občinska skupščina in njen zbor združenega dela redno kličeta na razgovor vodilne delavce je iz gospodarstva, zlasti, če ni programa, če je izguba in podobno.

Čeprav smo na področju izvoza dosegli vidne uspehe, vendar še nismo izkoristili vseh možnosti, ki obstajajo v občini.

Glede povezovanja v gospodarstvu je na podlagi lastnih izkušenj menil, da tu politične težnje niso vedno najboljše. Organizacijam združenega dela je treba pustiti proste roke glede povezovanja. Posebej je naglasil, da je združevanje edina alternativa politične enotnosti Jugoslavije. Povezava mora biti neposredna, če hočemo, da bo enotni jugoslovanski trg zaživel in obstajal.

FF

Tri milijarde kilovatnih ur električne energije

Poročali smo, da so v temeljni organizaciji hidroelektrarna Formin prve dni marca letos proizvedli že tri milijarde kilovatnih ur električne energije. Kot je povedal vodja tozda Danilo Šef, so od pričetka obratovanja te hidroelektrarne praktično izkoristili vodno energijo Drave skoraj stoodstotno. Oba agregata sta namreč stala le nekaj ur, v glavnem zaradi manjših defektov.

Strojnica hidroelektrarne v Forminu te dni Foto: M. Ozmec

V začetku so imeli težave z opremo in z ureditvijo vodnega režima na Dravi. S skupnimi močmi pa je 39 članski delovni kolektiv HE Formin vse težave uspešno prebrodil in sedaj obratuje elektrarna takorekoč brezhibno.

Ker v elektrogospodarstvu delijo prihodek na podlagi samoupravnih sporazumov in ker v lanskem letu cena električne energije ni bila pokrita čez stroške enostavne reprodukcije celotnega elektrogospodarstva, so tudi v HE Formin izkazali 24 milijonov izgube. Žal na to delavci nimajo nobenega vpliva.

Po elektroenergetski bilanci za leto 1984 so v Sloveniji praktično pokrite vse potrebe po električni energiji. Ker pa v ostalih republikah ni tako, predvidevajo, da bo tudi letos prišlo do manjših redukcij zaradi solidarnostnega prelivanja energije.

- OM

Ponudba za sindikalne izlete

V turistični agenciji Petovio je ta čas zelo živahno. Čeprav je do uradne turistične sezone še daleč (vsaj naše), je obisk v agenciji iz dneva v dan večji. Prihajajo predvsem iz sindikalnih organizacij in se zanimajo za izlete. Da bi ugodili zahtevam, bo agencija še v tem tednu izdala prvo ponudbo izletov, potovanj in ekskurzij — vsebovala bo kar 22 izletov. Gre za eno in več dnevne izlete. Sindikalne organizacije se v tem času zelo zanimajo tudi za obisk Brionov, kjer bodo s turistično sezono pričeli 7. aprila.

Agencija „razmišlja" dalje. Želijo izdati tudi ponudbo za oglede domačih znamenitosti. S tem bodo ovrgli trditve, da vozijo ljudi iz občine, pri tem pa ničesar ne storijo za razvoj domačega turizma.

Pri tem bo potrebno tudi bolj koordinirano delo vseh udeležencev ptujskega turizma. MG

ŠE VEDNO PREMALO ZANIMANJA ZA IZOBRAŽEVANJE

Sklad za dopolnilno izobraževanje delavcev na področju samostojnega osebnega dela v občini Ptuj deluje že od leta 1974. Od takrat do danes je nenehno krepil skrb za izobraževanje delavcev zaposlenih pri zasebnih delodajalcih občine Ptuj. Kljub vsem prizadevanjem uspehi niso najboljši. Še vedno se za različne oblike izobraževanja odloča premalo delavcev, izredno majhno zanimanje pa je za izobraževanje v srednjih šolah; za šolanje na višjih šolah pa je interes enak ničli. Za izobraževanje pa ne kažejo interesa tudi sami obrtniki.

Mirko Bizjak, predsednik skupščine sklada je povedal, da je v preteklem letu obiskalo tečaj iz požarnega varstva 80 delavcev, tečaj iz varstva pri delu 300 delavcev in tečaj iz varjenja 15 delavcev. Sklad je v preteklem letu organiziral tudi več strokovnih ekskurzij, za katere je med delavci veliko zanimanja.

Letošnji program je razdeljen na sedem točk in zajema: izobraževanje ob delu, strokovne specializacije, organizirane oblike seminarjev, družbenopolitično izobraževanje, kulturno izobraževanje, strokovne ekskurzije in obveščanje.

Zanimivo je omeniti prvo točko — to je izobraževanje ob delu — v katero so vključili tudi izobraževanje iz dela za deficitarne obrti za pet delavcev. V ptujski občini je kritičnih že 19 obrti. Povedati je potrebno, da bo tak delavec dobival osebni dohodek v času izobraževanja, seveda pa se bo po končanem izobraževanju moral odločiti za delo v obrti.

Tudi letos si bo sklad prizadeval, da v razne izobraževalne oblike vključi čim več delavcev. Od obrti pričakujemo v sedanjem gospodarskem trenutku veliko, uresničijo pa jih lahko samo izobraženi in usposobljeni delavci. MG

KRAJEVNA ZVEZA ZB NOV KS OLGA MEGLIČ

Prvi v občini pri prenašanju izročil NOB

Člani ZZB NOV v krajevni skupnosti Olga Meglič so v soboto, 24. marca v svojem domu krajanov domiselno povezali svoj volilno-programski zbor s srečanjem predvojnih komunistov z mladino ob 50-letnici listkovnih in napisnih akcij v Ptuju. Gre za izjemen in prvi primer krajevne organizacije ZZB NOV, ki je ob enodušni podpori vseh subjektivnih sil v krajevni skupnosti in vseh krajanov, začela z načrtnim prenašanjem izročil narodno osvobodilnega boja na mlade rodove in zagotovila, da bo to ostala trajna oblika.

O tem je v poročilu o delu v dveletni mandatni dobi poročal IVAN VAUDA, predsednik krajevne zveze ZB NOV, saj je prav v zadnjih dveh letih bilo napravljenega izjemno mnogo. Naj to delo na kratko opišemo.

Leta 1982 so v spomin na Olgo Meglič, po njej je krajevna skupnost, ki obsega predvsem naselji Vičava in Orešje, tudi poimenovana, pripravili »okroglo mizo«. Na njej so krajanom in predvsem mladini govorili še živeči sodelavci Olge in njenega moža Albina Meglič. Bogato gradivo živih pričevanj je zbrala in uredila prof. Ljubica Šuligoj in ob pomoči drugih strokovnih sodelavcev tako, da je že 5. septembra 1982 izšlo v priročni publikaciji. Fotografije in dokumenti, objavljeni v publikaciji, so bili osnova in ureditev spominske sobe v njihovem domu krajanov.

Podvzeli so akcijo in v ptujski občini zbrali 170.000 din, predvsem so prispevale DPO in občinska skupščina. S tem denarjem in ob velikem deležu prostovoljnega dela so postavili pred domom krajanov doprsni kip Olgi Meglič, delo akadem. kiparja Viktorja Gojkoviča.

Borci, mladi in drugi krajani iz KS so se sočasno tudi polno angažirali pri pripravi pohoda po poteh Kozjanske čete in kurirjev NOV na Jelovice in v Stoperce, ki so ga izvedli 9. in 10. septembra

Ivan Vauda bo krajevno organizacijo ZZB NOV v KS Olga Meglič vodil še naprej

Foto: S. Kosi

1982. V pohodu so sodelovali tudi vojaki iz vojašnice Dušana Kvedra-Tomaža, z njimi pri vseh akcijah stalno najtesneje sodelujejo. Pri prehodu pohodnikov čez reko Dravo so jim veliko pomagali ptujski brodarji s svojimi rancami. Na celotni poti pohoda pa so se aktivno vključile KS Hajdina, Dolena, Majšperk in Stoperce. Pohod so zaključili s slovesnostjo ob prvem krajevnem praznику.

V letu 1983 so prav tako izvedli pohod po isti poti in ob polnem angažiranju istih krajevnih skupnosti in sodelavcev. Najzanimivejše prizore z obeh pohodov so posneli na filmski trak, snemal je brezplačno Mišo Potočnik iz SSC Ptuj, ki je pripravil in opremil tudi film o tem pohodu. Film so prvič zavrteli za uvod v sobotno slovesnost.

Najstarejši udeleženec zbora je bila Karolina Jakomini, ki je že v 86. letu starosti. Med okupacijo je živela v Bosni in je vsa družina že leta 1941 začela sodelovati v NOV. Starejši sin ji je padel v bojih za Trst, mlajši sin pa je bil borec v Gubčevi brigadi

Foto: S. Kosi

Poleg opisanih nalog pa so člani ZZB NOV iz te krajevne organizacije aktivno sodelovali v vseh akcijah na območju krajevne skupnosti, v občini in tudi širše. Dva člana sta se udeležila celo prireditev v počastitev 40-letnice bojev na Sutjeski v Tjentištu.

Kot izhaja iz programa dela, ki so ga v osnutku sprejeli na konferenci, bodo z enako široko aktivnostjo delovali tudi v letošnjem letu. Tako se bodo s političnim delom in družbeno aktivnostjo na vseh nivojih dosledno zavzemali za samoupravno odločanje in uresničevanje nalog, ki izhajajo iz stabilizacijskih programov.

Gojili in razvijali bodo sadove revolucije, branili bratstvo in enotnost jugoslovanskih narodov in narodnosti, iskali privlačnejše oblike prenašanja tradicij NOV na mlajše pripadnike naše družbene skupnosti s tem, da bodo popestrili dosedanje oblike (pohod po poteh Kozjanske čete in kurirjev NOV, pohod v Mostje), organizirali delovna in tovariška srečanja, tudi s starejšimi krajani, organizirali izlete in podobno.

Posebej velja omeniti njihovo aktivnost v krajevni skupnosti, kjer bodo sodelovali pri izvajanju nalog SLO in družbene samozaščite, civilne in narodne zaščite, pomagali pri organiziranju akcije NNNP, skrbeli za primerno ureditev in vzdrževanje spominskih obeležij itd. Vse te naloge bodo izvajali skupaj z mladimi, pa tudi z ostalimi krajani v okviru KK SZDL.

Ob dejstvu, da starostna doba članov ZZB NOV presega v povprečju že čez 67 let, se slabša njihovo zdravstveno stanje, zato komisija stalno bdi nad počutjem svojih članov, člani komisije in vodstva obiskujejo obolele in dajejo pobude za potrebno zdravstveno varstvo.

Članstvo svojemu vodstvu zaupa, kar se je manifestiralo tudi v tem, da so s ploskanjem podaljšali njihovo mandatno dobo še za dve leti, saj vidijo v njih zagotovilo, da bodo programske naloge tudi v celoti uresničili.

Primer izvirnega delovanja te krajevne organizacije ZZB NOV prav gotovo zasluži občudovanje, predvsem pa posnemanje!

FF

NOVO VODSTVO OK ZKS PTUJ

Na programskovolilni seji občinske konference ZKS Ptuj so na podlagi kadrovskih priprav, od evidentiranja v maju 1983 naprej, izvedli tudi nadomestne volitve novih članov občinskega komiteja in predsedstva. Najprej so razrešili članstva v občinskem komiteju ZKS 12 članov (nekateri so odšli, prevzeli druge zadolžitve, zaprosili za razrešitev ali pa so bili premalo aktivni) in namesto njih izvolili 12 novih članov. S tem so tudi vidno izboljšali socialno strukturo članov občinskega komiteja, ki je sedaj ustrezna strukturi članstva ZK v občini. Izvoljeni so bili: Branko Babosek, Štefan Čelan, Alojz Erlač, Nada Gregurec, Srečko Kolar, Milan Kuri, Franc Lukman, Emil Mesarič, Janko Vogrinec, Franc Visenjak, Rudi Vodušek, Janez Zemljarič in Henrik Žlebnik. Tako dopolnjen občinski komite šteje 43 članov, enako kot prej.

Po programsko-volilni konferenci se je takoj sestal Občinski komite ZKS Ptuj, izvolil člane predsedstva OK ZKS Ptuj, ki bo tudi v tem mandatu štelo 11 članov, izvolili pa so tudi tovariše za najodgovornejše funkcije v ZK v občini.

Za predsednika OK ZKS Ptuj je bil izvoljen STANKO LEPEJ, sedanji sekretar predsedstva komiteja. Funkcijo bo opravljal neprofesionalno, ker odhaja na delo v TOZD Ptujska tiskarna, iz katere je tudi prišel na opravljanje profesionalnih političnih funkcij.

Za novega sekretarja predsedstva OK ZKS Ptuj je bil izvoljen GORAZD ŽMAVC, doslej član predsedstva, sicer pa direktor TGO Gorenje TOZD Elektronika Ptuj. Funkcijo bo opravljal profesionalno.

Stanko Lepej, roj. 16. 3. 1942, predsednik OK ZKS Ptuj

Gorazd Žmavc, roj. 28. 2. 1947, sekretar predsedstva OK ZKS Ptuj

Feliks Bagar, roj. 23. 4. 1930, izvršni sekretar predsedstva OK ZKS Ptuj

foto: I kotar

Za izvršnega sekretarja predsedstva OK ZKS Ptuj, odgovornega za organiziranost, razvoj, kadrovsko politiko in usposabljanje v ZK pa je bil ponovno izvoljen FELIKS BAGAR, ki je to funkcijo uspešno opravljal že zadnji dve leti.

FF

Usmerjenost k temeljnim strateškim nalogam

Alojz Briški, član predsedstva CK ZKS se je na programsko-volilni seji OK ZKS Ptuj v razpravi pohvalno izrekel o izvirni zamisli, kako smo v Ptuju pripravili gradivo za to sejo, vodili razpravo in zastavili naloge za oblikovanje programske usmeritve za naprej. Ta izvirna zamisel zasluži posnemanje. Tako iz poročila in razprave izhaja celovitost, konkretnost in kritičnost. Vidi se, da je bila celotna aktivnost usmerjena k temeljnim strateškim nalogam. Rezultati, ki smo jih v ptujski občini dosegli, to potrjujejo, saj so uspehi nad poprečnimi.

Pozitivno je ocenil tudi napore za razvoj političnega sistema socialističnega samoupravljanja in pri tem usmerjenost na lastne sile.

Ko je na kratko obrazložil poročilo ZIS o pogajanjih z mednarodnim denarnim skladom glede nadaljnjih kreditov, je poudaril, da gospodarstvo ne bo sposobno prevzeti vsega bremena, če ga ne bomo razbremenili nekaterih obveznosti. Res pa je tudi, da dobrega gospodarstva ni brez dobrega šolstva,

Lojze Briški (levo) in Slavko Kleindienst (desno) na programskovolilni seji v Ptuju

foto: I. kotar

zdravstva in drugih družbenih dejavnosti. Poudaril je, da mora ZK ob reševanju družbenih problemov skrbeti tudi za stalno lastno rast, organiziranost in idejno usposobljenost.

Slavko Kleindienst, sekretar MS ZKS za Podravje se je pridružil oceni tov. Briškega in naglasil, da je treba vložiti še več naporov za krepitev osnovnih organizacij ZKS, ki morajo biti glavna mobilizacijska sila. Tu moramo doseči večjo kvaliteto in učinkovitost, ne le pri sprejemanju, temveč pri izvajanju sklepov. Potrebni so večji, neposrednejši stiki s članstvom, vsak komunist pa mora delati v SZDL, med ljudmi, vslehernem okolju se je treba prešteti in videti možnosti za učinkovitejše delo.

V ZK se je treba razbremeniti obravnave stvari, ki spadajo v delokrog drugih. S tem bomo povečali učinkovitost političnga dela, ki ga radi ocenjujemo po številu sestankov in sej, ne vprašamo pa se, kakšni so rezultati.

Posebej je spregovoril o akcijskem povezovanju komunistov, ki mora priti bolj do izraza tudi v okviru medobčinskega sveta ZKS za Podravje. Metode akcijskega povezovanja moramo izpopolnjevati, iti v samo združeno delo in tam spobujati. V regiji imamo mnogo skupnih interesov, gre za enotno in usklajeno planiranje razvoja in podobno.

FF

OK ZKS ORMOŽ

Novo vodstvo

Na programsko volilni seji so ormoški komunisti izvolili za predsednika Občinskega komiteja ZK Ormož Mirana Krajnca, zaposlenega v KK Jeruzalem TOZD Kmetijstvo. Rodil se je 18. 7. 1946, po poklicu je diplomirani veterinar.

Izredno aktivno deluje v sindikatih in zvezi komunistov. V letih 1980—1982 je bil predsednik občinske organizacije zveze sindikatov, sedaj je član predsedstva OS ZSS in predsednik odbora za kmetijstvo in

Miran Krajnc

Miroslav Tramšek

živilsko industrijo, bil je tudi delegat na 9. kongresu Zveze sindikatov Jugoslavije. V prejšnjem mandatu je bil član predsedstva OK ZKS in delegat v družbenopolitičnem zboru SO Ormož ter član predsedstva socialistične zveze.

S svojo družbenopolitično aktivnostjo in skromnostjo ter prizadevnim delom si je ustvaril ugled med člani ZK, kar je dokazala tudi široka podpora med člani v kadrovskem postopku.

Za sekretarja predsedstva OK ZKS Ormož je bil ponovno izvolnjen Miroslav Tramšek, po poklicu učitelj. Rodil se je 25. 10. 1941. Dosedanjo funkcijo sekretarja je uspešno opravljal, aktivno pa je deloval tudi v ostalih družbenopolitičnih organizacijah in v krajevni skupnosti.

Kot sekretar je bil čvrsto povezan s članstvom, ima dobre organizacijske sposobnosti, odlikuje ga ustvarjalna kritika in pristna pripadnost zvezi komunistov in delavskemu razredu.

Na programsko volilni seji so komunisti izvolili pet novih članov občinskega komiteja, nova člana predsedstva OK ZKS pa sta postala Bojan Mlakar in Bojan Makovecki.

IZOBRAŽEVANJE

Zahteve učiteljev

Delegati skupščine izobraževalne skupnosti občine Ptuj so na seji, ki je bila v ponedeljek, 26. marca, sprejeli poročilo o delu v preteklem letu in zatem razpravljali o osnutku letošnjega programa ter o njegovem financiranju. Prav pri tej točki dnevnega reda se je nekoliko zataknilo. Učitelji so imeli precej pripomb k osnutku programa in k sklepu o začasnem financiranju.

Skupnost osnovnih šol občine Ptuj zahteva, med drugim rast materialnih stroškov — oziroma sredstev zanje — po stopnji inflacije, poračun sredstev za prve tri mesece tega leta, — sedaj prejemajo poprečne dvanajstine preteklega leta, podatke o vrednosti oddelka zajamčenega programa v republiki in občini ter izenačitev svojega družbenoekonomskega položaja z delavci v ostalem združenem delu. Te in nekatere druge zahteve naj bi bile uresničene do 10. aprila letos. Če v občini ne bo prišlo do realizacije, bodo s svojimi težavami seznanili republiško skupščino, če ne bomo uspeli na višji ravni pa . . . Najbrž lahko pričakujemo podobne dogodke kot leta 1968.

Da je osnovno in srednje šolstvo v velikih težavah ni treba posebej poudarjati. Znano je tudi, da je podobno ali celo slabše v ostalih družbenih dejavnosti. Očitno zaostajanje osebnih dohodkov delavcev v družbenih dejavnostih je pripeljalo tako daleč, da normalno delo ni več mogoče. Že za redno dejavnost je v zadnjih letih vse manj denarja, materialni stroški naraščajo takorekoč iz dneva v dan, osebni dohodki so vedno manjši. Res je, da je položaj družbenih dejavnosti nasploh odvisen od ustvarjenega dohodka v ostalem združenem delu, res pa je tudi, da te dejavnosti obravnavamo le kot porabo in ne kot tisti del združenega dela, ki prispeva k ustvarjanju dohodka.

Delegati so osnutek programa dela skupnosti za letos sprejeli skupaj s pripombami izvajalcev, prav tako tudi sklep o podaljšanju sklepa o začasnem financiranju z dopolnitvijo, da skupnost mora opraviti poračun sredstev od 1. 1. 1984. Vprašanje pa je, koliko je omenjeni sklep za skupnost sploh obvezujoč, če vemo, da je njegovo uresničevanje odvisno zgolj od priliva sredstev. Tega pa ni mogoče predvideti niti za tri mesece, kaj šele za leto naprej. Pogoji gospodarjenja v tem letu niso znani, znano pa je, da moramo krepko zmanjšati skupno in splošno porabo. Da to pomeni krčenje programov interesnih skupnosti družbenih dejavnosti, je jasno. Manj jasno in znano pa je, kakšne bodo posledice takih ukrepov v bližnji prihodnosti. Delegati so brez moči — uresničevanje sprejetega programa po tej ali oni varianti je še najmanj odvisno od njih, pa čeprav so skupščine najvišji organi skupnosti.

Na seji skupščine so delegati izvolili novega predsednika skupščine. To funkcijo bo sedaj opravljal Savo Kozjak, diplomirani pravnik.

N. Dobljekar

Danes v Ormožu Svet skupnosti podravskih občin

Pod predsedstvom Toneta Luskoviča se bo danes, 29. marca dopoldne sestal v Ormožu Svet skupnosti podravskih občin. Na dnevnem redu imajo razpravo o aktivnostih za zaščito rezervatov s pitno vodo na območju skupnosti podravskih občin, o predlogu samoupravnega sporazuma o usklajenem izvajanju in financiranju kmetijske pospeševalne službe v Podravju in o družbenem dogovoru o nalogah in vlogi INDOK centra v Mariboru. Ob koncu pa bodo obravnavali poročilo o uresničitvi finančnega načrta za redno dejavnost sveta skupnosti za leto 1983 in predlog finančnega načrta za letos ter predloge delegatov in delegacij.

- u

Posebne zdravstvene pravice borcev NOV po prejšnjem in sedanjem samoupravnem sporazumu v ptujski občini

V skladu s prejšnjim Zakonom o zdravstvenem varstvu (Ur. list SRS št. 38/74, 1/75, 31/76) je skupščina občinske Zdravstvene skupnosti Ptuj, dne 2/2 1978 sprejela Samoupravni sporazum o prispevkih in obveznostih iz zdravstvenega varstva. Ta sporazum, ki je objavljen v Uradnem vestniku občin Ormož in Ptuj št. 3/78 je prenehal veljati dne 1/7-1983, ko se je začel uporabljati na podlagi 6. člena sedanjega zakona o zdravstvenem varstvu (Ur. list SRS št. 1/80) sprejet in v Ur. listu SRS št. 26/83 z dne 29/7-1983 objavljen Samoupravni sporazum o uresničevanju zdravstvenega varstva. Pripomnim, da je občinska zdravstvena skupnost sprejela omenjen sporazum na seji zbora uporabnikov in zbora izvajalcev dne 20/6-1983 in to v enakem besedilu kot je bil sprejet v večini občinskih zdravstvenih skupnostih. Od tega sporazuma je v Uradnem vestniku občin Ormož in Ptuj št. 10/83 objavljen samo 45. člen, ki določa zneske, ki jih prispevajo uporabniki k ceni zdravstvenih storitev, zdravil in pripomočkov.

POSEBNE ZDRAVSTVENE PRAVICE BORCEV NOB PO SAMOUPRAVNEM SPORAZUMU IZ LETA 1978

V tem članku ne bom obravnaval posebnih zdravstvenih pravic vojaških invalidov, borcev iz balkanskih vojn itd., temveč le borcev NOV. Pod besedama „borci NOV" pa je razumeti borce (partizane), ki so se borili v enotah NOV in pa aktiviste, ki so aktivno in organizirano delali v narodnoosvobodilnem gibanju (v NOG).

Po omenjenem sporazumu so imeli borci NOV, pač glede na to ali so bili zdravstveno zavarovani kot delavci v organizacijah združenega dela, kot samostojni obrtniki, kot kmetje itd., vse pravice kot drugi zavarovanci iz teh poklicev, razen tega pa nekaj ugodnosti in sicer:

— Pravico do preventivnega varstva ter obveznega cepljenja po sprejetem programu (glej 10. čl. sporazuma) kot je znano se preventivno varstvo borcev NOV v ptujski občini izvaja, saj se borci vsako leto pozivajo na zdravniške preglede, imajo svoj dispanzer itd.

— Če so bili zdravstveno zavarovani v kategoriji zavarovancev, ki so imeli pravico do nadomestila osebnega dohodka ob začasni zadržanosti od dela (na primer delavci, ne pa kmetje), so imeli pravico ne glede na vzrok zadržanosti dobiti 100 % nadomestilo osebnega dohodka, dočim so drugi zavarovanci praviloma dobili le 90 %. Tako ugodnost pa so imeli le tisti borci NOV, ki so imeli od ustreznega organa priznano posebno dobo v dvojnem trajanju najmanj od 2/1-1945 — 15/5. 1945 (glej čl. 30, 42 spor.)

— Pravico do oprostitve prispevka (participacije) k stroškom za zdravstvene storitve, zdravila in pripomočke, razen iz 79 člena, pa so imeli:

a) borci NOV, ki so imeli priznano posebno dobo v dvojnem trajanju pred 9/9-1943 oz. primorski borci pred 13/1

a) borci NOV, ki so imeli priznano posebno dobo v dvojnem trajanju pred 9/9-1943 oz. primorski borci pred 13/10-1943 pa do 15/5-1945 (glej čl. 78, 79 sporazuma).

b) borci NOV, ki so imeli priznano posebno dobo v dvojnem trajanju najmanj od 1/1-1945—15/5-1945 pa le:

— za kurativne zdravniške preglede v dispanzerjih za borce ali v splošnih ambulantah

— za nemedicinski del oskrbe v naravnih zdravilišči h

— za zdravila ob prevzemu v lekarnah na recept (glej čl. 77 sporazuma)

POSEBNE ZDRAVSTVENE PRAVICE BORCEV NOV PO SEDAJ VELJAJOČEM SAMOUPRAVNEM SPORAZUMU

Poleg zdravstvenih pravic, ki jih imajo borci NOV, ki so zdravstveno zavarovani kot delavci, obrtniki, kmetje itd., imajo še sledeče ugodnosti:

— Pravico do sistematičnih in serijskih pregledov ter zdravstvenega nadzora in dispanzerske obravnave (glej čl. 10 sporazuma).

— Če so zdravstveno zavarovani v kategoriji zavarovancev, ki imajo pravico do nadomestila osebnega dohodka ob začasni zadržanosti od dela, imajo kot borci NOV pravico do 100 % nadomestila (drugi zavarovanci imajo praviloma manj), vendar le tisti, ki imajo čas udeležbe v vojni ali čas aktivnega in organiziranega dela v NOG priznan v dvojnem trajanju najmanj od 1/1-1945—15/5-1945 (glej čl. 25 sporazuma). Tu je pa treba pripomniti, da imajo po sedaj veljajočem sporazumu pravico do nadomestila osebnega dohodka zaradi začasne odsotnosti z dela tudi združeni kmetje, ki dosegajo z združevanjem dela in sredstev s kmetijsko organizacijo in iz drugih virov najmanj tolikšen osebni dohodek, kot je na podlagi zakona določen najnižji osebni dohodek delavcu in ki plačujejo tudi prispevek namenjen za zagotavljanja socialne varnosti v zvezi z zdravstvenim varstvom (glej čl. 21 sporazuma).

— Pravico do denarne pomoči (posmrtnine), ki znaša 70 % poprečnega mesečnega osebnega dohodka v SR Sloveniji v minulem letu, imajo sedaj tudi družinski člani (zakonec, otroci, posvojenci ter druge osebe, ki jih je pokojni preživljal in so živeli z njim v skupnem gospodinjstvu) umrlega združenega kmeta in kmeta-borca. Na katere „kmete-borce" se nanaša omenjeni sporazum, se iz teksta 41. čl. ne vidi. Osebno mislim, da je treba pod besedama „kmeti-borci" razumeti kmete, ki imajo zaradi svojega sodelovanja v narodnoosvobodilnem gibanju, bilo kot borci, bilo kot aktivisti, priznamo posebno dobo v dvojnem trajanju do 15/5-1945 ne glede katerega leta od 1941—1945 so začeli sodelovati (glej 41. čl. sporazuma).

— Pravico do povračila stroškov pogreba (pogrebnine), ki znaša 80 % povprečnega mesečnega osebnega dohodka v SR Sloveniji v minulem letu, za otroka do enega leta starosti pa polovico tega zneska, ima sedaj tudi tisti, ki je preskrbel pogreb zgoraj opisanega združenega kmeta ali pa kmeta-borca (glej 42. čl. sporazuma). Če pa je zavarovanec iz 42. čl. sporazuma umrl med bivanjem v tujini, se prizna pogrebnina v višini stvarnih stroškov, ki jih sporoči jugoslovansko diplomatsko-konzularno predstavništvo oziroma jih plačuje po svojih predpisih tuji nosilec zdravstvenega zavarovanja, na območju katerega je upravičenec umrl, vendar največ v višini 2-kratnega zneska, ki je dogovorjen v skupnosti (glej 42. čl. sporazuma).

— Pravico do oprostitve doplačila (participacije) k ceni zdravstvenih storitev, zdravil in pripomočkov iz čl. 45. Samoupravnega sporazuma imajo tudi borci NOV, ki imajo čas udeležbe v vojni ali čas aktivnega in organiziranega dela v narodnoosvobodilnem boju priznan v dvojnem trajanju do 15/1-1945 (glej 48. čl. sporazuma)

Če primerjamo samoupravni sporazum iz leta 1978 s sedaj veljajočim samoupravnim sporazumom, vidimo, da imajo borci NOV po sedanjem sporazumu več ugodnosti kot so jih imeli po bivšem sporazumu.

Čeprav je 45. čl. samoupravnega sporazuma objavljen tudi v Ur. vestniku občin Ormož in Ptuj, vendar smatram za koristno, da ga tudi tukaj doslovno navedem. Glasi se takole:

„Pri uveljavljanju posameznih oblik zdravstvenega varstva prispevamo uporabniki h ceni zdravstvenih storitev naslednje zneske:

1. Za prvi kurativni pregled pri zdravnikih v osnovni zdravstveni dejavnosti 50 din.
2. Za obisk zdravnika na domu, ki je opravljen na zahtevo uporabnika ali njegovih svojcev 150 din.
3. Za vsak prvi pregled pri zdravniku v specialistični ambulanti z napotnico zdravnika ali brez nje, če ta ni predpisana, 110 din.
4. Za vsak ponovni obisk ali pregled pri zdravniku specialistično-ambulantne dejavnosti, vendar največ za 3 obiske, ki sledijo prvem specialističnemu pregledu, 30 din.
5. Za prvi obisk pri zdravniku in zobozdravniku v nočnem času med 22. in 6. uro zjutraj:
— pri zdravniku osnovne dejavnosti 100 din
— pri zdravniku specialistične dejavnosti 220 din
6. Za zobozdravstvene storitve:
— za vsako zalivko 50 din
— za polno kovinsko prevleko 350 din
— za druge prevleke 450 din
— za inlaq nazidek 240 din
— za vsako krono (z zatičkom) 500 din
— za vsak člen v prostorni konstrukciji 250 din
— za vsako nadomestilo fasete, cementiranje stare prevleke, demontaže prevleke ali krone, oddelitev vmesnega člena ali gredi 50 din
— za začasno prevleko ali člen v začasnem mostičku 90 din
— za gred, opornico ali jahač 240 din
— za vsako totalno protezo 72 din
— za vsako parcialno protezo 900 din
— za vsako reparaturo, prilagoditev stare proteze, podložitev ali reokluzijo 100 din
7. Za posamezno zdravilo, pomožni in sanitetni material ob prevzemu v lekarni na recept 40 din
8. Za mehanična kontracepcijska sredstva, ki se ne predpisujejo na recept 250 din.
9. Za umetno prekinitev nosečnosti, ki ni medicinskoindicirana 450 din.
10. Za vsak prevoz z reševalnimi in drugimi prevoznimi sredstvi, ki ga potrdi zdravnik ob posameznih primerih zdravljenja 150 din.
11. Za ortopedske in specialne čevlje 900 din.
12. Za nepodložene usnjene rokavice, estetske rokavice, za protezo in za komplet navlek za krn po amputaciji 300 din.
13. Za proteze, ortotične pripomočke, aparat za ekstenzijo in za prosto stoječi posteljni trapez 300 din.
14. Za kilni pas 300 din.
15. Za bergle 80 din.
16. Za aparat za omogočanje glasnega govora, za slušni aparat 400 din.
17. Za invalidski voziček, za elektronsko funkcionalni stimulator 1.250 din.
18. Za očala 100 din.
19. Za kontaktno steklo 800 din.
20. Za očesno protezo 130 din.
21. Za oskrbni dan v bolnišnici ali zdravilišču pri neprekinjeni oskrbi za največ 15 dni oziroma pri večkratni hospitalizaciji za največ 30 dni v koledarskem letu — na dan 120 din.

Za prvi kurativni pregled po 1., 3., in 5. točki tega člena se šteje vsak prvi obisk pri posameznem zdravniku ali prvi obisk zavoljo posamezne bolezni na zahtevo uporabnikov v koledarskem letu."

Oprostitev plačila participacije ugotavljajo zobozdravstveni delavci po opravljenih zdravstvenih storitvah udeležencem NOB na podlagi rojstnih in drugih podatkov v zdravstveni izkaznici (glej 51. čl. sporazuma).

Vsi uporabniki vključno borci NOV pa so dolžni plačati razliko v ceni, do katere je prišlo, ker so na svojo zahtevo uveljavljali zdravstvene storitve drugače kot je določeno v tem samoupravnem sporazumu in drugih samoupravnih aktih zdravstvene skupnosti. (glej 52.—54. člen sporazuma).

Mirko Kostanjevec

SLOVENSKA BISTRICA

Dobra pripravljenost teritorialne obrambe v občini

V občini Slovenska Bistrica ugotavljajo, da so enote teritorialne obrambe usposobljene za uspešno obrambo pred vsakršnim morebitnim napadalcem družbenega sistema kot tudi ozemlja domovine. Osnovni nosilec aktivnosti v smeri usposabljanja sil teritoralne obrambe je občinski štab za teritorialno obrambo, ki skrbi za pripravo in tudi izvajanje strokovne in moralno politične kvalitete vseh za obrambo sposobnih občanov.

Pregled zadnjih dosežkov na področju usposabljanja starešin, štabov, poveljstev in enot v teritoralni obrambi potrjuje obrambno moč občanov združenih v teritoralne enote v preteklem pa tudi sedanjem obdobju.

Ena od številnih preglednih akcij članov TO občine Slovenska Bistrica

Takšna spoznanja so potrdili v delu posvečenem usposabljanju in krepitvi moči teritoralnih enot v preteklem obdobju, ko so v posameznih krajih bistriške občine izvedli vaje na vseh področij organiziranosti v teritorialni obrambi. Med najpomembnejšimi pa so v preteklem obdobju bile ocene bojne pripravljenosti v posameznih enotah, izvedba mobilizacijsko-taktične vaje, bojno streljanje, usposabljanje specialistov vseh enot, narodne zaščite in drugih enot. Izobraževanje članov TO v bistriški občini pa opravljajo tudi v okviru tečajev, seminarjev, posebnih sklicev in posvetov. Ob tem je pomembno poudariti, da je večina teh aktivnosti, namenjenih krepitvi bojne pripravljenosti, izvedeno v času prostih sobot in ob nedeljah, kar prav tako pomeni velik prispevek v smeri uresničevanja stabilizacijskih prizadevanj.

Letni načrti usposabljanja tako starešin kot tudi občanov, članov teritorialne obrambe pa ob teh nalogah vsebujejo še mnoge druge, nič manj pomembne ali zahtevne od omenjenih, za katere uresničitev je potrebno prav tako vlagati veliko znanja, sposobnosti pa tudi odrekanj. Da je bojna pripravljenost teritorialnih enot bistriške občine na najvišji ravni potrjuje tudi v mesecu decembru 1983 prejeto priznanje in najvišja ocena, katero je občinskemu štabu TO in vsem pripadnikom teh enot občine Slovenska Bistrica podelil pokrajinski štab za TO.

Besedilo in posnetek: Viktor Horvat

SODIŠČE ZDRUŽENEGA DELA SR SLOVENIJE
ZA—2/83-3

ODLOČBA

Sodišče združenega dela SR Slovenije je v sestavi: predsednika sodišča Vinka Kastelica in sodnikov mag. Damjana Mozetiča, dr. Jožeta Petroviča, Vladimirja Lozeja in Marije Luft ter zapisnikarice Majde Korošec po opravljeni javni obravnavi dne 3. 2. 1984 v Ptuju, v zadevi udeleženca Gorčenko ing. Marjana dipl. ing. iz Pečk 3 p. Makole in njegovega odvetnika Mihaela Jančiča, Partizanska c. 12/1. Maribor in drugega udeleženca SOB Ptuj, ki jo zastopa predsednik Skupščine občine Franc Tetičkovič glede zahteve za preizkus zakonitosti sklepa Skupščine občine o uvedbi začasnega ukrepa družbenega varstva v DO Tovarna glinice in aluminija „Boris Kidrič", Kidričevo ter v delovni skupnosti skupnih služb ter TOZD Proizvodnja aluminija, TOZD Predelava aluminija, TOZD Tovarna glinice, TOZD Vzdrževanje, TOZD Promet in TOZD Kontrola kvalitete, z dne 1. 9. 1983, objavljenega v Uradnem vestniku občin Ormož in Ptuj dne 8. 9. 1983 po opravljeni javni obravnavi, 3. 2. 1983

odločilo:

Zahteva se preizkus zakonitosti sklepa Skupščine občine Ptuj o uvedbi ukrepa družbenega varstva, z dne 1. 9. 1983 se zavrne.

Obrazložitev:

V pravočasno vloženi zahtevi za preizkus zakonitosti sklepa o začasnem ukrepu družbenega varstva v DO TGA Boris Kidrič, DSSS in TOZD Proizvodnja aluminija, TOZD Prdelava aluminija TOZD Tovarna glinice, TOZD Vzdrževanje, TOZD Promet in TOZD Kontrola kvalitete z dne 1. 9. 1983 predlagatelj zahteva preizkus zakonitosti navedenega sklepa v delu III. tč. 1, s katerim je bil odstavljen predlagatelj kot direktor TOZD Proizvodnja aluminija; v zahtevi navaja, da pobuda za začasni ukrep ni bila dana s strani pristojnega organa v smislu čl. 3 Zakona o sprejemanju začasnih ukrepov družbenega varstva, niti ni bil sam predlagatelj vabljen na sejo občinske skupščine, prav tako predlog ukrepov ne vsebuje podatkov, dejstev in okoliščin o obstoju motenj in oškodovanju družbenih interesov; tudi obrazložitve sklepa so take, iz njih ni razvidno, kaj naj bi predlagatelj kot direktor TOZD napačnega storil, kdaj naj bi kršil predpise in s tem samoupravne pravice delavcev. Pavšalne ugotovitve, da so v delovni organizaciji neurejene razmere in da so te pripeljale do motenj in hujšega oškodovanja družbenih interesov torej niso konkretizirane in predstavljajo le prepisovanje členov Zakona o združenem delu.

Iz navedenega ukrepa družbenega varstva, ki ga je sprejela Skupščina občine Ptuj izhaja, da so bili uvedeni začasni ukrepi za DO in vse TOZD, kot so navedeni v sklepu. Iz obrazložitve in sklepa Skupščine občine Ptuj na seji 26. 7. 1983 izhaja, da se sklepi, ki jih je Skupščina občine naložila DO in TOZD-om TGA, niso izvajali tako kot so bili naloženi.

V odgovoru na zahtevo predlagatelja Občinska skupščina Ptuj navaja, da so vsi prizadeti udeleženci dobili vabilo za sejo skupščine, tudi predlagatelj v delovno organizacijo. Zasedanja skupščine občine so se udeležili predstavniki DS TOZD Proizvodnja aluminija. Iz gradiva „Ugotovitve, stališča in sklepi o samoupravnih odnosih in družbenopolitičnem položaju v TGA „Boris Kidrič" Kidričevo, ki jih je sprejela Skupščina občine Ptuj, 26. 4. 1983, je razvidna odgovornost predlagatelja in njegova nepripravljenost na vsklajevanje ter vpliv na organe upravljanja v TOZD.

V nadaljevanju odgovora Občinske skupščine ter nekatere zadeve posamično navaja in to da je predlagatelj predlagal delavcem TOZD Proizvodnja aluminina odstop od Samoupravnega sporazuma o medsebojnih razmerjih pri ugotavljanju skupnega prihodka in skupnega dohodka v DO in da so delavci tak sklep tudi sprejeli, čeprav odstop od Samoupravnega sporazuma ni mogoč. Na seji DS TOZD predlagatelj kot poslovodni organ delegatom ni pojasnil pomena Družbenega dogovora o uresničevanju kadrovske politike v občini, niti ni zahteval dodatnih pojasnil, tako da so delegati sprejem Dogovora odklonili. Na seji DS TOZD 16. 2. 1983 je predlagatelj predlagal delegatom znižanje sredstev za DSSS v nasprotju s samoupravnimi splošnimi akti DO in je bil njegov predlog sprejet in v posledici sprožen postopek pred Sodiščem združenega dela. Predlagal je organom samoupravljanja v TOZD tak način sprejemanja plana, ki je privedel do nevsklajevanja plana DO. Na zborih delavcev v TOZD Proizvodnja aluminija je kot poslovodni organ v času od 18.—24. 2. 1983 predlagal delavcem naj sprememb in dopolnitev SaS o medsebojnih pravicah in obveznostih ter odgovornostih med TOZD in DSSS ne sprejmejo tako, da v TOZD SaS ni bil sprejet, ni predlagal dodatnih obrazložitev in vsklajevanja. Delegatov na seji 27. 12. 1982 DS TOZD ni opozoril na nezakonito odločitev DS, da 21. november ne more biti plačan dela prost dan. Zahtev delavcev dnevne izmene hale A predlagatelj ni reševal v skladu z določili zakona in statuta, kar je še bolj zaostrovalo odnose v TOZD.

Zahteva ni utemeljena.

Po čl. 18, zadnji odstavek Zveznega zakona o sodiščih združenega dela sodišče presoja zakonitost sklepa o začasnih ukrepih družbenega varstva, le zaradi nepravilne uporabe zakona, kršitve pravil postopka, ki bi mogla vplivati na izdajo sklepa ali zaradi napačno ugotovljenih dejstev, ki so zakonska podlaga za ukrepe družbenega varstva. Sicer pa skupščina sama na podlagi zakona odloča po prosti presoji.

Sodišče se je na javni obravnavi dne 3. 2. 1984, v prisotnosti vseh udeležencev in njihovih poblaščencev seznanilo s celotnim spisovnim gradivom za preizkus zakonitosti ter z udeleženci razčiščevalo sporne navedbe. Med udeleženci je nesporno, da se preizkuša le del sklepa o uvedbi ukrepov družbenega varstva, s katerim je bil predlagatelj odstavljen kot poslovodni organ TOZD Proizvodnja aluminija. Udeleženec predlagateli ponovno navede, da ni dobil osebnega vabila na sejo občinske skupščine; medtem ko na tem drugi udeleženec vztraja. Osebno vabilo ni izkazano. Predlagatelj navede, da je bil na seji DS TOZD, kjer se je predlog začasnih ukrepov obravnaval. Iz teh dejstev in iz dejstva, da so seje skupščine javne, je moč zaključiti, da je bil predlagatelj seznanjen s predlogi ukrepov ter je imel možnost, da se udeleži seje skupščine občine, ki je obravnavala in sprejela ukrepe družbenega varstva. Tako pravice predlagatelja, da sodeluje v postopku, niso bile kršene.

Zakon o združenem delu v 516. členu določa, da medsebojna razmerja med poslovodnimi organi v organizacijah združenega dela temeljijo na medsebojnem sodelovanju in sporazumevanju v mejah njihovega delovnega področja. Če pride med poslovodnimi organi do nesoglasja, ima vsaj poslovodni organ pravico in dolžnost o tem obvestiti delavski svet svoje organizacije in delavski svet organizacije, s katerim se ni strinjal. V nujnih primerih gre spor med poslovodnimi organi pred skupno telo za posredovanje in se o tem obvestijo delavski sveti. Tudi nadaljnji členi določajo pravice in obveznosti poslovodnih organov. Smisel teh določb je urejeno sodelovanje in sporazumevanje poslovodnih organov in odločanje delavskih svetov v takih sporih. Poleg tega je poslovodni organ dolžan izvajati samoupravne splošne akte.

Iz preje navedenega je razvidno, da se predlagatelj v teh razmerah, ob svojih prizadevanjih za razreševanje spornih razmerij ni posluževal teh zakonitih poti in so se konfliktni odnosi podaljševali in ne razreševali. V primeru odtegnitve 100.000 din DSSS pa ni predlagal, da se spor predloži v skladu s Samoupravnim sporazumom o združevanju v DO arbitraži.

Ker obseg in težo kršitev ocenjuje samo skupščina, sodišče pa samo zakonitost, sodišče ni moglo mimo navedenih dejstev in je odločilo kot je v izreku.

Ljubljana, dne 3. 2. 1984

Predsednik senata:
Vinko Kastelic

ŽNIDARIČEVI IZ GORIŠNICE

Lani najboljši pridelovalec sladkorne pese

Smo tik pred začetkom setve sladkorne pese in znova v boju za čim več hektarov, namenjenih pridelovanju te kmetijske kulture. Znova smo pred problemom izpolnjevanja plana v obeh kmetijskih zadrugah. Vsa iz leta v leto ponavljajoča dogajanja bi sama po sebi odpadla, če bi bilo več uspešnih pridelovalcev sladkorne pese. Na srečo so mnogi kmetovalci že povsem osvojili sodoben način kmetovanja, ki ga ta kmetijska kultura zahteva in tako na svojih kmetijah dokazujejo, kako upravičeno uvajamo sladkorno peso v naše kmetijstvo in kako dohodkovno zanimiva je lahko. Ena takšnih kmetij je kmetija Žnidaričevih v Gorišnici. Gospodar Janko nam je povedal, da pridelujejo sladkorno peso že od vsega začetka uvajanja te kulture na našem območju. Vsa ta leta so bili njihovi pridelki dobri in vedno so bili zadovoljni tudi z dohodkom. Posebej zadovoljni pa so z lanskim pridelkom, ki jih uvršča med pridelovalce v kmetijski zadrugi Ptuj na prvo mesto.

Peso so posejali na 70 arih in po slabem vzniku zaradi suše so jo nameravali podorati, vendar so jim strokovnjaki svetovali drugače. Ob spravilu pa so bili zelo zadovoljni. Pridelali so nekaj nad 47 ton pese, to pomeni hektarski pridelek več kot 68 ton. Povprečna stopnja sladkorja v njihovih gomoljih je znašala kar 18,61 odstotka. Izračunali smo, da so tako pridelali na 70 arih 8 tisoč 200 kilogramov sladkorja. Seveda ni potrebno posebej povdarjati da bodo peso sejali tudi letos in vsa naslednja leta.

Poleg pese pridelujejo krompir, pšenico in največ silažne koruze. Njihovi hlevi so polni živine in prašičev. Imajo 46 pitancev do 500 kilogramov, 27 pitancev do 200 kilogramov, 7 plemenskih svinj in letno vzgojijo okoli 100 pujskov. Njihova kmetija je torej prava tovarna hrane.

Janko Žnidarič: „Zemlja na naši kmetiji bo vedno rezervirana tudi za sladkorno peso."

Vse to zahteva seveda ogromno dela, tega pa se pri Žnidaričevih ne ustrašijo. Ker so člani družine, — razen gospodarja, zaposleni, imajo zaposlenega delavca ob popoldnevih pa seveda skupno primejo za delo. Lani so morali tudi sladkorno peso pospraviti ročno, saj zaradi zaraščenosti s slakom ni bilo mogoče strojno spravilo. Zbrali so kar 25 ljudi in v enem dnevu je bilo pospravljenih vseh 47 ton pese.

Iz tovarne sladkorja so lani dobili 38 ton pesnih rezancev, ki so po besedah gospodarja Janka izredno dobra krma. Silirajo jih skupaj s kruzo, to silažo pa krmijo tako govedu kot prašičem.

Sladkorna pesa je našla na Žnidaričevi kmetiji svoje pomembno mesto. Na vseh naprednih kmetijah je tako. Kjer so v svetu tovarne sladkorja, so tudi bogati kmetje, pri nas pa se te kulture še vedno otepamo. Upajmo da to ne pomeni, da se bojimo sodobnega in doslednega kmetovanja. To bi bilo namreč zelo v nasprotju s prizadevanji naše družbe . . .

JB

Srečanje najboljših pridelovalcev sladkorne pese

V ponedeljek so se v ormoški tovarni sladkorja spet zbrali najuspešnejši pridelovalci sladkorne pese. Udeleženci srečanja so vzorni pridelovalci, ki so lani kljub neugodnemu vremenu dosegli zavidljive pridelovalne rezultate. Dosegli so 60 do 70 ton pese na hektar, na drugi strani pa so nekateri dosegli po hektarju le okoli 20 ton pridelka. To je več kot dober dokaz, da je mogoče le z vestnim delom in upoštevanjem vseh strokovnih nasvetov doseči dobre rezultate in najti računico tudi v pridelovanju sladkorne pese.

Kljub količinsko manjšemu pridelku je bila lanska letina ena najboljših doslej, če upoštevamo kakovost pridelka. Zasebni pridelovalci so zagotovili lani 60 tisoč ton, družbeno kmetijstvo pa 95 tisoč ton sladkorne pese. V tovarni so proizvedli 20 tisoč 300 ton sladkorja, kar je slaba tretjina slovenskih potreb.

Med lanskoletnimi najboljšimi pridelovalci sladkorne pese so tudi predstavniki ptujskega in

TOVARNA SLADKORJA ORMOŽ

ormoškega kmetijstva. Med družbenimi kmetijskimi organizacijami so dosegli najboljše rezultate v Kmetijskem kombinatu Jeruzalem Ormož, delovna enota Starše Kmetijskega kombinata Ptuj pa je tretji najuspešnejši pridelovalec. V kmetijski zadrugi Ptuj so najuspešnejši trije pridelovalci Janko Žnidarič iz Gorišnice, Franc Rajh iz Draženc in Jože Majerič iz Spodnjega Velovlaka. Najuspešnejši pridelovalec v KZ Lovrenc je bil lani Jože Tominc iz Cirkovc, v TOK kooperacija pri KK Jeruzalem Ormož pa so bili najuspešnejši pridelovalci Janez Štampar iz Vitana 8, Janko Klanjčar iz Vodrancev 9 ter Janko Zidarič iz Slovenske 69 v Središču ob Dravi. Sicer pa so najuspešnejši pridelovalci tudi letos prišli iz ljutomersko-pomurskega območja.

V teh dneh se iztekajo priprave na letošnjo setev sladkorne pese. Strokovnjaki ugotavljajo, da bodoči pridelovalci še vedno niso v celoti upoštevali strokovna navodila, predvsem kar se tiče jesenske priprave zemlje. Setev naj bi opravili na 5.735 hektarih, doslej sklenjene pogodbe pa zagotavljajo 5.186 hektarov. Cilj letošnje pridelave je povprečna količina 40 ton pese na hektar, kar je po dosedanjih izkušnjah mogoče doseči. Tudi cena sladkorne pese bo letos ugodna, skupaj z regresi bo dosegla skoraj 6 dinarjev za kilogram. Nedvomno pa se izplača potegovati tudi za uvrstitev med najboljše pridelovalce. Ti so namreč na ponedeljkovi slovesnosti poleg priznanja prejeli še naročilnice za nakup zaščitnih sredstev in sicer prvouvrščeni v svoji zadružni organizaciji za enkratno zaščito posevka na enem hektarju, drugo uvrščeni za zaščito posevka na 75 arih in tretjeuvrščeni za zaščito posevka na površini 50 arov. Poleg tega so trije najboljši slovenski pridelovalci pese v lanskem letu prejeli še posebno nagrado Pinusa in sicer brezplačno drugo škropljenje celotne površine, posejane s sladkorno peso.

JB

VISOKI JUBILEJ FRANČKA HOLCA

Te dni je praznoval 70-letnico rojstva Franček Holc, kmetovalec in vsestranski družbeni delavec, doma v Zagorcih št. 61 v KS Juršinci. Da bi ga našim bralcem podrobneje predstavili, ga je naš novinar iskal na domu, žal pa ga ni mogel najti, ker je bil po opravkih nekje na terenu. Zato bomo več o njem, njegovem delu in jubileju napisali drugič. Tokrat pa le nekaj skopih podatkov.

Franček Holc je bil rojen, 25. marca 1914 v Zagorcih. V javnem življenju se je začel udejstvovati že kot mladenič in je bil že leta 1933 med ustanovitelji Društva kmetskih fantov in deklet v Juršincih, takrat Sv. Lovrenc v Slov. goricah.

Med NOB je aktivno sodeloval kot aktivist OF na terenu. Po osvoboditvi pa je bil med najdelavnejšimi kmetovalci, s sadjarji in drevesničarji na območju Juršinc in širšega območja tega dela Slovenskih goric. Bil je med ustanovitelji in dolgoletni predsednik Turističnega društva Gomila, delaven pri izgradnji ljudske oblasti in pozneje v krajevni samoupravi, komunalnem in delegatskem sistemu. Delaven v SZDL in v drugih DPO, v društvih itd., saj ni bilo organizacije ali društva na vasi in v krajevni skupnosti, kjer s svojim delom ne bi pomagal Franček Holc.

Redno je tudi sodeloval kot dopisnik v raznih časnikih, dopisnik Tednika pa je že od začetka njegovega izhajanja pred 35 leti.

Člani Društva upokojencev Juršinci lansko leto na izletu v Zg. Ščavnici. Harmonikarka je 50-letna Frančka Gutman iz Kokolanjšaka, desno od nje naš jubilant Franček Holc.

Novembra 1983 so v lovskem domu v Juršincih izvedli zanimivo ljudsko prireditev „krščenje mošta". Na posnetku krstitelj mošta Jože Bezjak in njegov strežnik Franček Holc s poličem v roki.

Pa ne samo aktiven družbeno-politični delavec na vasi, kmetovalec, trsničar in drevesničar, Franček Holc je tudi ljudski pesnik, tu in tam katero od njegovih objavimo tudi v Tedniku. Mnogo jih ima napisanih, ki čakajo, da bi jih slavist malo jezikovno opilil in bi tako bile primernejše za objavo, so pa že sedaj hvaležno gradivo za vaške zbore ali recitatorje na krajevnih in društvenih prireditvah.

Kljub težki bolezni in slabemu zdravstvenemu stanju nasploh, tudi danes Franček Holc ne miruje. Aktivno dela v društvu upokojencev, pri Turističnem društvu Gomila, na številnih krajevnih prireditvah in podobno. Često ga boli to, da okolje večkrat za njegovo delo in prizadevanja ni imelo in tudi nima dovolj razumevanja. Sicer pa — z vztrajnostjo se vseeno nekaj doseže in te Frančku Holcu prav gotovo ne manjka.

Jubilantu ob 70-letnici rojstva tudi naše čestitke!

FF

imp pmi n. sol. o. Maribor elektrokovinar Temeljna organizacija, n. sol. o.

IMP DO Projektiranje, montaža, industrija n. sol. o., Maribor, Ljubljanska 9
TOZD ELEKTROKOVINAR Ptuj, n. sol. o.
Ptuj, Zadružni trg 11

Delavski svet temeljne organizacije Elektrokovinar Ptuj

RAZPISUJE

na podlagi določb statuta temeljne organizacije za 4 leta dela in naloge

INDIVIDUALNEGA POSLOVODNEGA ORGANA — DIREKTORJA TEMELJNE ORGANIZACIJE

Poleg splošnih pogojev mora kandidat izpolnjevati še naslednje pogoje:
- visoko ali višjo izobrazbo tehnične smeri
- 5 let delovnih izkušenj pri opravljanju odgovornih del in nalog
- organizacijske sposobnosti, poznavanje montažne dejavnosti,
- moralno-politične kvalitete in aktiven odnos do samoupravljanja.

Prijave z dokazili o strokovni izobrazbi in kratkim življenjepisom ter program dela v skladu z razvojnim programom temeljne organizacije, pošljite v 15 dneh od dneva objave razpisa v kadrovsko splošno službo temeljne organizacije Elektrokovinar Ptuj, Zadružni trg 11 z oznako „za razpisno komisijo".

Kandidati bodo o poteku izbire obveščeni v 30 dneh po preteku razpisnega roka.

Komisija za delovna razmerja TOZD Elektrarna Formin oglaša prosta dela in naloge:

— varnostnika

s polnim delovnim časom za nedoločen čas. Delo poteka v turnusu.

Pogoji: osnovna šola, 6 mesecev prakse.

Kandidati naj prijave z dokazili o zahtevani izobrazbi pošljejo komisiji na naslov: DEM TOZD ELEKTRARNA Formin, Komisiji za delovna razmerja, 62272 Gorišnica v roku 10 dni od objave.

Kandidati bodo o izbiri obveščeni v roku 30 dni po poteku roka za prijavo.

VELIKA NEDELJA

Onesnaženi vodnjaki — zakaj?

Pred nekaj leti, ko ste si vodovodna skupnost in komunalno podjetje močno prizadevala za gradnjo vodovodnega omrežja, je delo potekalo plansko in brez zastoja. Krajani so plačali prispevek za vodovod, s tem pa so bili upravičeni, da si napeljejo vodo v svoje stanovanje iz glavnega omrežja. Izpolnjena želja vsakogar, ki je imel vodo kar pri roki, ni mu bilo več treba prinašati iz oddaljenega kraja vode. Tisti, ki so imeli studenec na dvorišču, so prišli do zaključka, da jim je brez koristi in so ga preprosto zasuli, kot da ga nikoli več ne bodo rabili.

Studenec, ki je bil za številne krajane velikega pomena, je sedaj tako onesnažen, da ni mogoče koristiti vode: skratka na površini je zaslediti vse mogoče odpadne snovi, ki jih je človek nepremišljeno odvrgel, ni pa pomislil, kaj je s temi odpadnimi snovmi povzročil; okužbo, zastrupitev ipd.

Misel me je pripeljala do preskrbovanja ljudi z zdravo pitno vodo, ki bi ji morali nenehno posvečati veliko skrb. Že v normalnih okoliščinah, pri vsem pa v tem času, ko je voda čeda!je bolj onesnažena, bi vsakdo moral upoštevati določene norme in predpise, če želimo, da bomo imeli zdravo vodo. Kajti vemo, da je neštetokrat prav voda vzrok množičnih nalezljivih, predvsem črevesnih obolenj in celo epidemij. Vsaka epidemija se zelo hitro širi, je ozdravljiva, vendar prinaša številne nevšečnosti.

Prav zato bi bilo treba pri čiščenju vodnjakov ali drugih vodnih objektov upoštevati določene predpise, pa tudi higienske ukrepe. Vendar je potrebno že vir vode in vodni objekt za zb. anje vode zaščititi predvsem tam, kjer imajo krajani skupni vodnjak. Vodnjak bi praviloma moral biti zaprt, kar pomeni, da bi iz njega lahko dobivali vodo le s pomočjo ročne črpalke. Za tako delo je treba vložiti veliko truda in volje, pa tudi denarja, ki ga krajani za take namene radi ne dajejo. Predvsem se je to pokazalo v tem času, ko se je svet spremenil, ko imajo že v vsaki stavbi vodovod, vendar iz vodovodnega omrežja voda ni tako kvalitetna kot prava studenčnica. Krajani so veliko razmišljali o čiščenju vodnjakov, sklenili so, da bo akcija stekla spomladi, ko bo vreme za ta dela ugodno. Delali bodo po predpisih pa čeprav bo zahtevalo veliko truda, se jim bo splačalo.

Vedeti moramo še nekaj: sedaj je čas, ko higiena sploh precej peša, ko tavajo naokrog bolne živali, marsikje se najdejo že docela razpadle. Vse to že samo po sebi, ne da bi se nad vodo še posebej spravil nasprotnik, lahko povzroči zastrupitve in onesnažuje vodne vire, zajetja ipd. To je torej še dodatna nevarnost, ki jo moramo upoštevati pri preskrbih zdravo pitno vodo.

Viktor Rajh

SLOVENSKA BISTRICA

Tudi v letošnjem setvenem programu koruza v ospredju

Hitro spreminjanje tržnih razmer in kmetijskega gospodarstva narekuje tudi v občini Slovenska Bistrica, ki se še vedno uvršča med večje proizvajalce kmetijskih pridelkov, hitrejša ukrepanja. Zato so se tako pred nedavnim odločili, da bodo v lanskem letu sprejeti setveni plan še dopolnili v korist iskanih pridelkov.

V občini Slovenska Bistrica načrtujejo, da bodo v letošnjem letu posejali koruze za zrnje na skupno 1240 hektarjih, silažne koruze pa na tisoč hektarjih. Za povečanje setve silažne koruze so se odločili tudi pri zasebnih kmetovalcih, saj je v zadnjih letih opaziti pospešeno gradnjo silosov. Načrtujejo, da bodo pri zasebnih kmetih posejali silažno koruzo na okoli tisoč hektarjih.

Pomembno mesto v setvenem planu zavzema tudi pšenica, ki jo bodo v tem letu posejali na 180 hektarjih družbenega sektorja in okoli 400 hektarjev zasebni kmetovalci. Od tega je več kot polovica površin pogodbeno vezana z zadrugo. Precej bodo posejali tudi ječmena in to na okoli sto hektarjih, kar je prav gotovo zelo spodbudno. Precej manj pa bo površin posejanih z ržjo, ki ji bodo namenili 30 hektarjev; medtem ko bodo okoli 40 hektarjev posejali z ovsem.

Sajenje krompirja je bilo na njivskih površinah bistriške občine že vsa leta dokaj spodbudna dejavnost, kljub temu, da je njegova cena iz leta v leto zelo nihala. Tokrat ga bodo kmetovalci v bistriški občini posadili na okoli 600 hektarjih.

V praksi se vse uspešneje uveljavlja sodelovanje med tovarno olja iz Slovenske Bistrice in Kmetijskim kombinatom, ki bo letos za potrebe tovarne posejal na 50 hektarjih oljno repico, medtem ko je sajenje bučnic vedno močneje prisotno tudi pri zasebnih kmetovalcih.

Pri kmetijskem kombinatu, kot osnovnem nosilcu kmetijske proizvodnje na območju občine Slovenska Bistrica pa pričakujejo, da bodo letos posvetili vso pozornost tudi sajenju sladkorne pese. Doslej so s kmetovalci sklenili pogodbo za saditev s to kulturo na 35 hektarjih.

Viktor Horvat

V spomin Janezu

Je prišla grenka smrt
in hramček bo zaprt.
Ne boš več vinca pil,
ne boš se veselil.
Le hladen grob ti bo srce hladil.

Tako je zapisal slovenski pesnik vsem, ki so ljubili vinske gorè in to najžlahtnejšo rastlino na svetu, jo gojili, obdelovali in spoštljivo uživali njen sad.

Eden takih potomcev je bil tudi Janez Petrovič, rojen v Goricah v Sedlašku pri Podlehniku.

Vse svoje življenje se je naprezal in živel za napredek ptujskega gospodarstva. Bil je človek duha, ki je znal zbirati ljudi, katerim je zaupal in ki so njemu zaupali, zato ni nikoli ostal sam v težkih trenutkih.

Njegovi prijatelji in sodelavci smo mu vedno zvesto sledili v skrbeh za čim boljši razvoj kmetijskega kombinata, ki se je lepo razcvetal pod njegovo roko.

V prostem času se je zelo rad znašel v krogu tistih, pri katerih je našel dobro voljo, smeh in prijetno počutje.

Ni poznal zahrbtnosti. Zaradi njegove iskrenosti, poštenosti in kmečke pristnosti, so mu ljudje tega sloja neizmerno zaupali. Spominjamo se njegovih besed v zdravici ob odhodu v pokoj. „Hvala vam, bili ste resnično tovariši."

Škoda, da se ta beseda mnogokrat uporablja le kot zbledeli pridevnik v ljudski govorici.

Pogosto smo se srečevali tudi tiste čase, ko je Janez užival svoj zasluženi pokoj.

Ni se spremenil.

Njegova zagnanost, prisrčnost, je živela z njim do njegovega zadnjega diha.

Mi, ki smo ga tako dobro poznali, si ne moremo dopovedati, da ga ne bomo več srečevali pod njegovo košato češnjo v Halozah.

Jože Križanič

Varujmo našo okolico

Sedaj, ko je že povsem izginil sneg in nas je zima zapustila s prvim spomladanskim dnem se v naši okolici bleščijo razvaline naše nemarnosti.

Kam človek stopi v teh spomladanskih dneh, povsod je videti razna odlagališča smeti. Krajani svojo kramo iz hiš in stanovanj najraje odpeljejo v kakšen gozdiček, bližnji potok, najraje pa bi kar takšne smeti vrgli sosedu čez plot, samo da tega ne bi nosili predaleč.

Sneg je izginil, smetišča pa oživela.

Kaj ko bi enkrat le pospravili malo v naših možganih in si rekli: »Tole staro kramo pa odpeljem na urejeno odlagališče smeti.« Seveda bi s tem dosegli veliko več kot z mandatnim kaznovanjem raznih inšpektorjev in miličnikov. Kajti sedaj je že dve leti v veljavi zakon o predelavi smeti in raznih odpadkov, v katerem pa so tudi navedene sankcije tako za DO kot nas navadne občane. Zatorej ne odlagajmo smeti in drugo kramo, kamorkoli se nam zdi, temveč to odpeljimo na smetišče. Predvsem ne odmetavajamo odpadkov in razno embalažo v travo ali v gozd. Kajti vsaka odpadna vrečka naredi slab vtis pri slehernem, ki se hoče v naravi sprostiti.

ZB

Regijski seminar

Svet za mednarodne odnose pri republiški konferenc. ZSMS se je odločil, da bo v Ptuju organiziral regionalni seminar za področje mednarodnih odnosov in vzgoje in izobraževanja za mednarodno razumevanje, mirovno in ekološko problematiko,

Seminar bo v petek, soboto in nedeljo, 30., 31. marca in 1. aprila v Domu učencev v Ptuju.

Program seminarja

petek, 30. marca

— 15.30 otvoritev seminarja in uvodne informacije

— 16.00 ZSMS v pripravah na konferenco o mednarodnih odnosov ZSMS

— 17.30 Ekološka problematika (po večerji filmi na to temo)

Sobota, 31. marec

— 9.00 Oboroževanje, razorožitev in mirovna gibanja (film in diapozitivi)

11.00 Mirovno gibanje pri nas

— 14.30 Delo po skupinah:

— delo v klubih OZN

— mentorstvo v klubih OZN

— ekološka problematika

— mirovna problematika

— 18.00 Filmi s področja izobraževanja OZN

Nedelja, 1. aprila

— 9.00 Sodelovanje z zamejskimi MO Slovencev v Italiji, Avstriji in na Madžarskem

— 11.00 Zaključni dogovori in zaključek seminarja

Vse, ki vas navedene teme zanimajo, se lahko udeležite seminarja čeprav niste člani kluba OZN.

Nasvidenje v dijaškem domu v petek ob 15.30 uri.

Tudi invalidi zborovali

Člani ptujskega društva invalidov so imeli preteklo soboto občni zbor. Ob tej priložnosti so ocenili društveno delovanje ter sprejeli program dela za letos s finančno podlago.

Ugotovili so, da imajo že 506 članov, to so invalidi vseh kategorij in invalidne osebe, ki nimajo urejenega statusa invalida. Še najbolj so se v minulem obdobju angažirali pri uresničevanju določil pokojninsko invalidskega zakona in zakona o usposabljanju in zaposlovanju invalidnih oseb. Poleg tega so skrbeli za rekreativno, športno in kulturno dejavnost. Samo lani so organizirali šest izletov. Skupno se je izletov udeležilo 392 članov in svojcev. Lani pa so organizirali tudi srečanje članov v lovskem domu v Kidričevem, ki je bilo posvečeno dnevu invalidov.

Kot je povedal predsednik društva Emil Mojzer posvečajo posebno skrb socialno šibkim članom, ostarelim in nepokretnim ter članom, ki jesen življenja preživljajo v zavodih Muretinci in Lukovci. Obiskali so jih skupaj s poverjeniki po krajevnih skupnostih, se zanimali za težave ter jim zaželeli dobro zdravje.

Med sekcijami je zelo dejavna športna sekcija in v okviru nje strelci in športni ribiči; oboji dosegajo na tekmovanjih lepe uspehe.

Uspešno društveno delovanje se odraža tudi pri ustanavljanju aktivov delovnih invalidov po delovnih organizacijah. Prvi aktiv je že zaživel in sicer v temeljni organizaciji Gradnje Ptuj, kjer imajo že 20 članov. Aktivi delovnih invalidov pa naj bi v bodoče zaživeli tudi v delovnih organizacijah: Agis, TGA, TVI Majšperk in drugih.

V preteklem letu je začel z delom tudi aktiv ZK. Še naprej pa razvijajo in utrjujejo stike z bratskim društvom invalidov iz Škofje Loke. Pri delu jim zelo pomaga skupnost pokojninsko-invalidskega zavarovanja in center za socialno delo Ptuj.

MG

KRAJEVNA SKUPNOST CIRKULANE

Odločili so se za samoprispevek

V nedeljo so v krajevni skupnosti Cirkulane izvedli referendum za novi samoprispevek. Glasovanje je potekalo na devetih mestih, velika večina udeležencev pa je glasovala ZA samoprispevek. Od 1812 glasovalnih opravičencev jih je glasovalo 1680 kar je 92,6 odstotka. Za samoprispevek se jih je odločilo 1336, kar je 79,5 odstotka. Najslabši rezultat ZA je bil 63%, najboljši pa 88,9%.

S samoprispevkom zbrana sredstva bodo v tem delu Haloz namenili za vzdrževanje in modernizacijo cest, nadaljnje urejevanje vodovodnega in električnega omrežja, ureditev mrliške veže, obnovo gasilske dvorane in za nekatere druge naloge.

I.k.

KRAJEVNA SKUPNOST JOŽE POTRČ

Pred drugim praznikom

V mestni krajevni skupnosti Jože Potrč v Ptuju bodo ob koncu prihodnjega tedna izvedli svečanosti ob drugem krajevnem prazniku, za katerega so si izbrali 3. april, rojstni dan doktorja Jožeta Potrča. V počastitev praznika bodo v soboto, 7. aprila izvedli pohod do Potrčeve rojstne hiše na Destrniku, dan kasneje pa slavnostno sejo skupščine in vodstev družbenopolitičnih organizacij.

I.k.

PITNA VODA, TELEFON IN CESTE...

KS DOLENA

Pravgotovo so v krajevni skupnosti Dolena v zadnjih nekaj letih naredili velik skok iz manjrazvitosti. K temu je v precejšnji meri gotovo prispevala tudi asfaltna povezava z občinskim središčem. Sicer pa smo o opravljenem delu in aktivnostih v minulem letu kramljali s Francko Petrovičevo, ki poleg tajniške funkcije v KS opravlja še funkcijo sekretarja krajevne konference SZDL Dolena:

»Prepričana sem, da je vsak izmed krajanov prispeval svoj dragocen delež k razvoju naše krajevne skupnosti. V lanskem letu smo imeli največ dela z modernizacijo, oziroma asfaltiranjem ceste skozi Trnovec, tako da imamo sedaj cestno povezavo tudi s sosednjo KS Kidričevo. Precej denarja smo porabili za to nalogo. Poleg zbranih sredstev s samoprispevkom smo nekaj denarja zbrali tudi s posebnimi pogodbami občanov, pomanjkanje denarja pa smo vseskozi uspešno reševali tudi s prostovoljnim delom.

Na območju celotne KS smo redno vzdrževali vse krajevne ceste, nadaljevali smo z gradbenimi deli v kulturnem domu v Selah, kjer smo napeljali instalacijo za centralno kurjavo. Dodatno smo uredili še nekaj prostorov v domu družbenopolitičnih organizacij Dolena. Eno večjih del pa je bila tudi gradnja mostu prek Peklače v Doleni, kjer se je enotnost in delavnost krajanov še posebej izkazala.

Ostali del sredstev iz referendumskega programa pa smo namenili za manjša komunalna dela, za področje SLO in DS in pa seveda za dejavnost društev in organizacij v KS. V okviru prosvetnega društva Sela uspešno deluje tudi sekcija za kulturo Dolena, kjer uspešno deluje več skupin. Najaktivnejši so pravgotovo člani folklorne skupine Rožmarin haloških dolin in člani moškega pevskega zbora ljudskega petja.«

Kakšne pa so pomembnejše naloge KS v letošnjem letu?

»Precej nalog je pred nami, vendar imamo težave z viri sredstev. Pošteno se bomo morali potruditi, da bi zares uspeli rešiti vse probleme. Poleg sredstev iz krajevnega samoprispevka bomo dodatno zbrali še nekaj denarja s

Francka Petrovič, tajnica KS Dolena

posebnimi pogodbami s krajani. Za našo KS je še vedno največji problem pitna voda, telefon in ceste. Pitne vode še vedno nimamo v naseljih Popovci, Zgornja Pristava, Dolena in Bolečka vas, zato bomo storili vse, da bi do nje čimprej prišli. Ena večjih akcij bo položitev PTT kabla od Majšperka do Dolene. Ostane nam še modernizacija ceste skozi naselja Popovci, Zgornja Pristava in Bolečka vas, ter skrb za nadaljevanje regulacije reke Dravinje, da bi tako zmanjšali tudi nevarnost pred poplavami.«

Kako pa ste zadovoljni z aktivnostjo družbenopolitičnih organizacij v Doleni?

»Že dalj časa smo v krajevni konferenci SZDL, osnovni organizaciji ZKS in mladinski organizaciji zadovoljni z delom, saj poteka enotno in koordinirano. Mislim, da je ni najmanjše akcije v kateri ne bi bila prisotna katera od omenjenih organizacij. Če je res, da na mladih svet stoji, potem se nam ni treba bati, da tudi v bodoče ne bi bilo aktivno družbeno življenje pri nas. Mladi so vseskozi angažirani v družbenopolitičnem, samoupravnem in delegatskem sistemu, pa v društvih in organizacijah so.

Vsi pa se zavedamo, da kljub izrednim naporom KS ne bomo mogli naših problemov prebroditi sami. Potrebna bo pomoč širše družbe, katere del smo tudi mi v Halozah. Če govorimo o skupni želji po napredku je to premalo, potrebna nam je dejanska pomoč!«

M. Ozmec

IZREDNI OBČNI ZBOR DRUŠTVA DIABETIKOV PTUJ

Prizadevanja za novo ambulanto in drugo

V soboto, 24. marca so se člani ptujskega društva diabetikov sestali na izrednem občnem zboru. Tokrat z nalogo, da izvolijo disciplinsko komisijo, kot to zahtevajo nova društvena pravila. Ob tem pa so ocenili tudi delo v preteklem obdobju. Opozorili so na že znane probleme: utesnjene prostore dispanzerja, kadrovski problem (vprašanje drugega diabetologa) in posteljne zmogljivosti na internem oddelku ptujske bolnišnice (diabetiki bi jih morali imeti).

Po zadnjih podatkih ima društvo že 1076 članov, diabetikov pa je že čez 2200. Člani so iz različnih krajev Slovenije in tudi sosednje republike. Število članov se je od zadnjega občnega zbora (26. marca 1983) povečalo za 200. Med najpomembnejše naloge za leto 1984, je povečanje števila članov ter ureditev evidence članstva. Posebej pa si bodo prizadevali za socialno ogrožene člane.

Program zajema tudi organizacijo izletov, strokovnih ekskurzij ter predavanj. Predavanja so vedno dobro obiskana — letos bodo organizirali dve predavanji — eno spomladi in eno jeseni — posebej za ptujsko in ormoško občino.

Pomoč pričakujejo tudi od samih članov, predvsem v tem, da bodo poslej bolj redni plačniki letne članarine, ki znaša le 30 dinarjev.

Udeleženci izrednega občnega zbora so se spomnili tudi dveh dolgoletnih sodelavcev in sicer Adolfa Zavrnika in Alojza Čeha ter jima podelili društveni priznanji.

Zbor pa so zaključili z izredno zanimivim strokovnim predavanjem diabetologinje dr. Lidije Trop in kulturnim programom. Tudi tokrat so se razšli v veselem razpoloženju. Sprostili so se in za trenutek pozabili na bolezenske tegobe. Sedaj že razmišljajo o majskem izletu.

MG

KS BRATJE REŠ

Vsaka hiša 10 ur udarniškega dela

V tej ptujski krajevni skupnosti živi 911 krajanov, od tega je kar 300 zaposlenih. Z delom v letu 1983 so zadovoljni; na skupščini, ki je bila avgusta tega leta so odločili, da bodo sredstva, ki bi jih sicer namenili za reševanje perečih komunalnih problemov (2,2 milijona dinarjev) namenili za ureditev trgovine. Tako so morali za nekaj časa odložiti asfaltiranje cest, ureditev kanalizacije.

Vzporedno z odločitvijo, da uredijo trgovino, so izvedli tudi anketo med krajani za udarniško delo. Tako bi naj vsaka hišna številka prispevala vsaj 10 ur udarniškega dela. Prvo udarniško akcijo so že izvedli, udeležba je bila nad pričakovanji. V nadaljnjih akcijah pa bodo krajani sodelovali pri gradnji vodovoda, ureditvi kanalizacije in nadaljnjem urejanju okolja trgovine.

Složnost jih je tako pripeljala še do enega uspeha. Trgovina bo urejena do meseca junija.

MG

GRADNJA SOSESKA RABELJČJA VAS — ZAHOD

DO JULIJA 106 STANOVANJ

Delavci Gradisove temeljne organizacije Gradnje iz Ptuja pridno nadaljujejo z gradnjo blokov v stanovanjski soseski Rabeljčja vas-zahod v Ptuju. Pred kratkim so pričeli z izkopom za temelje nove ga bloka, zato smo k pogovoru povabili vodjo tega gradbišča, Ljuba Kampla. Za uvod je povedal kako so potekala dela v tej soseski od pričetka gradnje pa do danes:

„Po dokončanju soseske Rabeljča vas — vzhod v letu 1979 smo takoj pričeli s pripravljalnimi deli za gradnjo nove soseske Rabelčja vas — zahod, v kateri je bilo prvotno predvideno okoli 1500 stanovanj. Z gradbenimi deli smo pričeli leta 1981 in sicer v kareju A z blokom A-1, ki je bil sestavljen iz štirih lamel. Vseljen je bil že v letu 1982, v njem pa je 73 stanovanj. V lanskem letu smo predali namenu že drugi blok s 105 stanovanji, sedaj pa gradimo tretji blok A-3 s 106 stanovanji, ki bo končan junija ali julija letos. Ta kare v katerem je 284 stanovanj bo torej zaključen letos.

V izredno težavnih vremenskih in geoloških razmerah, saj je visoka talna voda, smo pričeli tudi z izkopom za blok B-1 v B kareju. V tem bloku bo 84 stanovanj, dograjen pa bo predvidoma sredi leta 1985."

Sicer ste kljub razmeroma ostri zimi nadaljevali z gradnjo tudi v zimskih mesecih, kako to?

„Res je, k temu nas silijo roki, ki so izredno kratki. Vsak, ki gradi dobro ve, da je težko recimo v mesecu dni zgraditi privatno stanovanjsko hišo; mnogo težje je torej zgraditi blok s sto ali več stanovanji naenkrat. Sicer imamo na voljo dovolj delovne sile in razmeroma ustrezno mehanizacijo, vendar so nas trije zimski meseci pri delu zelo ovirali."

Investitor gradnje je Samoupravna stanovanjska skupnost Ptuj, obstajajo kakšne težave v zvezi z dotokom sredstev?

„Do sedaj s tem nismo imeli težav. Od vsega začetka z njimi dobro sodelujemo, sam sem tudi član gradbenega odbora. Tako Stanovanjska skupnost kot gospodarstvo redno angažira vsa sredstva, zgledno pa je tudi sodelovanje z banko."

Vodja gradbišča, Ljubo Kampl

V novem stanovanjskem naselju v Rabelčji vasi je predvidena tudi gradnja nekaterih nestanovanjskih objektov. Mislimo predvsem na trgovino, vrtec, morda šolo, ipd. Ali so investitorji že znani?

„Vedno nastanejo problemi pri iskanju investitorjev za objekte, ki niso stanovanjski. Iz izkušenj sem v to prepričan. Poglejte, v soseski Rabelčja vas — vzhod so šele koncem lanskega leta dogradili trgovski center Rimska peč.

V zahodni soseski je najprej predvidena gradnja kotlarne, zatem pa so rezervirani še prostori za gradnjo trgovskega centra, vrtca, pa tudi za bodoči ptujski kulturni dom. Vprašanje pa je, če bomo za te — nestanovanjske objekte v bližnji prihodnjosti našli dovolj denarja."

Na steni imate obešen idejni načrt celotne soseske Rabelčja vas. V kolikih letih je predvidena gradnja vseh teh zarisanih objektov?

„Iz načrta je razvidno, da je narisanih 17 blokov z okoli 1500 stanovanji. Predviden je tudi trgovsko-poslovni center, garaže, vzgojno-varstveni zavod, kulturni center, del te zažidave pa je namenjen tudi individualnim graditeljem za vrstne hiše.

Glede na tempo gradnje družbenih stanovanj — letno je predvidena gradnja okoli 100 stanovanj — naj bi izgradnja celotne soseske trajala okoli 15 let, ali nekje do leta 2000."

M. Ozmec

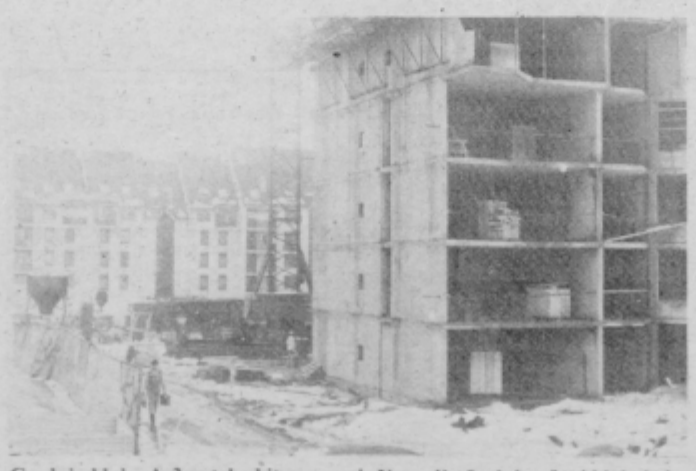

Gradnja bloka A-3 poteka hitro naprej. V ozadju že dokončani blok A-1.

Izkop za temelje bloka B-1.

O delu ljudske knjižnice Ormož za leto 1983

Ljudska knjižnica Ormož je občinska matična knjižnica in spada v 4. skupino splošnoizobraževalnih knjižnic v Sloveniji in je združena z Delavsko univerzo Ormož.

Knjižnica že vsa leta svojega obstoja izpolnjuje svojo osnovno dejavnost, ki je namenjena izobraževanju, razvoju strokovnega in raziskovalnega dela, prenosu znanja in zadovoljevanju kulturnih potreb delovnih ljudi in občanov. Glavni vir dohodkov knjižnice je dotacija Občinske kulturne skupnosti Ormož, za nakup knjig pa posebej namenjena finančna sredstva od Kulturne skupnosti Slovenije, ki so to leto znesla 434.000.— din. Posebej še knjižnica prejema knjige od odkupa Kulturne skupnosti Slovenije, kot knjižnica na manj razvitem območju.

Knjižnica razpolaga s 63 m^2 prostorske površine, kar je daleč pod nivojem standarda v Sloveniji. Knjige so v knjižnici razporejene: leposlovne so ločene za mladino in odrasle, poučne in strokovne knjige so pa urejene po mednarodnem sistemu Dec klasifikacije. Bralci imajo prost pristop do knjig. Knjižnica zbira in hrani dela domačih pisateljev, v priročni knjižnici so pa bralcem na voljo številne enciklopedije in drugi priročniki kar vse skupaj služi bralcem in uporabnikom za informacijsko, dokumentacijsko in komunikacijsko delo namenjeno javnosti in osebnemu zadovoljevanju. Knjižnica posluje za bralce in uporabnike vsak dan od torka do sobote od 9. do 16. ure (to je 35 ur tedensko).

DELO KNJIŽNICE V LETU 1983

Ob koncu leta 1983 je v knjižnici vseh knjig 15.342. V letu 1983 je bilo na novo vpisanih 1.249 knjig, od tega nakup 928 in odkupa Kulturne skupnosti Slovenije 321 knjig. Zaradi dotrajanosti je knjižnica odpisala 340 knjig. V letu 1983 je bilo izposojenih na doma in v čitalnici 12.690 knjig 6.009 bralcem.

Izposojene knjige po strokah: 4.000 mladinskih leposlovnih, 4.412 leposlovne za odrasle in 4.278 poučnih. Bralci po starosti: mladina 3.274, odrasli 2.735 bralcev.

Matična služba Ljudske knjižnice Ormož ima organizirano potujočo knjižnico (en usnjen kovček in kart. zabojčki) s kolekcijami knjig. V letu 1983 so kolekcije knjig prevzeli: Kult. umetniško društvo v Ivanjkovcih, pri Veliki Nedelji, v Obrežu, v Središču, pri Miklavžu, Tomažu, pri del. org. »Optyl« in v Tovarni sladkorja. Prosvetni društvi s Kога in iz Podgorcev sta knjige vrnili, češ da tam ni bilo zanimanja za knjige. O tem bi moral razpravljati širši krog. Knjige gotovo niso bile krajanom in delavcem dostopne.

DELO Z BRALCI

Knjižnica je za najmlajše obiskovalce pripravila 27 pravljičnih uric, ki jih je poslušalo 250 cicibanov in pionirjev. Poleg tega je knjižnico obiskalo 255 pionirjev pod vodstvom učiteljev, da so spoznali knjižnico kot kulturno vrednoto, obenem pa preživeli prijetno uro ob poslušanju pravljic in ugank v knjižnici. V knjižnici je deloval recitac. krožek, ki ga je vodila dijakinja pedagoške gimnazije. Ob jubilejnih znamenitih pisateljev je knjižnica pripravila ožje razstave knjižnih del v vitrinah, ki jih knjižnica ima na razpolago, teh je bilo sedem.

Mesec knjige je pa bila dobrodošla priložnost za soočenje knjižničarstva v občini Ormož. V sodelovanju ZKO Ormož je knjižnica povabila knjižničarja šolskih knjižnic, ravnatelje šol, kulturne animatorje in knjižičarje potujočih knjižnic na posvet oziroma na predavanje, ki ga je imela Martina Šircelj, bibliotekarski svetovalec v Narodni in univerzitetni knjižnici v Ljubljani, ki nam je v kratkih in izčrpnih obrisih prikazala organiziranost knjižničarstva v svetu in pri nas, posebej pa pomen knjige v naši družbi, predvsem v šoli.

27. oktobra 1983 je knjižnica v sodelovanju Delavske univerze, Občinske zveze kulturnih organizacij in Občinske kulturne skupnosti Ormož organizirala literarni večer, ki je bil posvečen pisateljem jubilantom: 70-letnica rojstva Ivana Potrča, 70-letnici rojstva Mateja Bora in 100-letnici rojstva Ivana Preglja, katerih književna dela so bila na razstavi knjig (v gradu). Na literarnem večeru so se s svojimi deli predstavili povabljeni pisatelji Ivan Potrč, Branka Jurca in Franček Bohanec, prof. rojak iz naše občine, ki je še posebej predstavil pok. Mileno Mohorič, pisateljico, pesnico in publicistko, rojeno v Ormožu.

Knjižnica je še izrabila priložnost, da je na tem literarnem večeru z izčrpnim poročilom 25-letnega delovanja počastila svoj jubilej, kot organizirane občinske kulturne ustanove v Ormožu. V letu 1983 je tudi v zborniku občine Ormož »Ormož skozi stoletja II« priobčen prispevek o zgodovini knjižničarstva v ormoški občini z naslovom »Od čitalniške do splošnoizobraževalne knjižnice«. Knjižnica obvešča občane o knjižnih novostih prek Lokalne radijske postaje in tiska.

Nežka Vaupotič

IZ MUZEJSKE FOTOTEKE

„Na desni se še vidi stari mestni jarek. Leži globoko pod nivojem ceste in ga od nje deli parapetni zid, ki tako ustvarja majhno vežbališče za vojake. Vežbališče meji na veliko stavbo (Veliko kasarno), v kateri so nastanjeni vojaki. Zgradba kaže preudaren kasarniški stil iz časa velike cesarice in je tudi v resnici bila zgrajena pod njeno vlado za invalide in vojaške gojence." (J. Felsner: Ptuj in njegova okolica, 1895, str. 61)

V 16. stoletju se je v Ptuju naselilo dosti italijanskih družin, mnogo med njimi je bilo gradbenikov. Na Ptuj so prišli s posredovanjem Gradca, ko so se v mejnih pokrajinah začela velika utrjevalna dela pred turškimi napadi. Deželna vlada je k takšnim delom poklicala na pomoč italijanske gradbenike, ki so takrat veljali za največje strokovnjake pri zidanju utrdb.

Seveda pa so novi priseljenci sprejemali tudi druga naročila in prav Ptuj je v tem času dobil več zgradb z močnim italijanskim pečatom. Ena od njih je bila Sauerjeva palača v današnji Lackovi ulici. Prav gotovo je bila ena najodličnejših zgradb v mestu in tudi po dimenzijah je verjetno presegala svoje sosede. Žal se ni ohranila, ker jo je uničil požar leta 1744. Deset let kasneje je pogorišče kupila leta 1750 ustanovljena invalidska uprava in že čez eno leto zgradila tako imenovano „Veliko invalidsko hišo". Mogočna stavba je segala dve nadstropji v višino, sicer pa je bila preprostega videza. Njeno

Lackova ulica, nekdanja Ungarthorgasse, konec 19. stol. Na desni je v ospredju del pročelja „Velike kasarne". Fototeka kulturno-zgodovinskega oddelka PMP št. FF 568

pročelje so krasili le poudarjen kamnit portal, dva profilirana zidna venca, ki sta delila nadstropja, ter skromni okenski okviri. Bolj impozantna je bila njena velikost, saj kasarniška mansardna streha izstopa na vseh mestnih vedutah, nastalih po sredi 18. stol. Leta 1778 so stavbo povečali in novi prizidek je segal celo na današnjo Miklošičevo ulico.

Kasarna se je z vzhodno stranico naslanjala na mestno obzidje, leta 1805 pa je uprava dokupila še obrambni jarek in uredila vežbališče. Leta 1860, ko je bila invalidska uprava razpuščena, je stavbo zasedlo vojaštvo.

Kasneje so v njej uredili stanovanja. Ob koncu vojne je „Veliko kasarno" razdejala bomba. Ruševine so odstranili, na njihovem mestu pa postavili sodobno, vendar dokaj brezoblično stavbo.

Marjeta Ciglenečki

Ptujska kulturna srečanja

Zveza kulturnih organizacij občine Ptuj je lani prevzela organizacijo in izvedbo Ptujskih kulturnih srečanj. Odbor za prireditve je na prvi seji razpravljal o vseh prireditvah, ki jih bo v tem letu izvedla ZKO, pa tudi o 12. ptujskih kulturnih srečanjih. Značilnost teh je seveda kritično pomanjkanje denarja, posebej še zato, ker bi naj kulturna srečanja zajemala predvsem ponudbo profesionalnih kulturnih ustanov. Člani komisije so sprejeli osnutek programa srečanj, ki ga bo treba glede na ponudbo kulturnih ustanov — ta še vedno ni znana — dopolniti.

Dogovorjeno je, da se bodo srečanja pričela v začetku avgusta z nastopom kakšne znane folklorne skupine, tako da bo otvoritev na letnem prireditvenem prostoru. V program bodo zajete gledališke in filmske predstave, koncerti, likovne in fotografska razstava ter literarni večer. Videti pa je, da osnovna naloga odbora ni dogovor o programu prireditev, temveč iskanje pokrovitelja oziroma pokroviteljev ptujskih kulturnih srečanj.

Upajo, da bodo s kakovostnim programom uspeli pridobiti sredstva organizacij združenega dela in obrtnikov, saj bo le s tako pomočjo mogoče izvesti srečanja, ki uživajo med obiskovalci prireditev velik ugled.

N. Dobljekar

Hudo je, ko se majhna pogača deli na veliko delov

Hudo predvsem za tiste, ki so deležni tega majhnega delčka od že tako majhne pogače. Zagotovim pa lahko, da ni bilo nič lažje članom izvršnega sveta ZKO Ptuj, ki je to finančno pogačo razrezal. Recept za delitev dotacij je znan že nekaj let. Osnovni pogoj za pridobitev dotacije pa je aktivnost društva ali sekcije.

ZKO Ptuj povezuje 30 aktivnih društev, v katerih deluje 110 sekcij. Torej želja in potreb je veliko, možnosti pa je največkrat zelo malo. Mnogo premalo, da bi vsa društva in sekcije lahko delovale brez težav. Kajti dotacija ZKO društvom in sekcijam je, lahko bi rekli, simbolična. Res je, da ta sredstva v vseh društvih niso najbolj racionalno izkoriščena.

Lahko bi rekli, da se močno razhajajo potrebe in možnosti (dva pevska zbora v enem društvu ipd.). Ugotoviti moramo, da dotacije tudi do sedaj niso dosti bolj bistveno reševale finančnega problema društev. Ponekod je vzorno urejeno financiranje programov društev v finančnem načrtu KS, drugod si pomagajo s prirejanji zabav, ki pa tudi vedno ne prinašajo pretiranega dohodka.

Poleg finančnega problema pa predstavlja za nemoteno delo društev tudi strokovni kader, zborovodji, mentorji itd. Tem se namreč dogaja, da morajo pokrivati področja prek svojih zmožnosti. Tu mislim predvsem na časovno zmožnost. Čas je najbrž tisti faktor, ki največkrat krni kvaliteto. Toda število in kvaliteta gledaliških premier, koncertov zborov in orkestrov ter še mnogo drugih oblik kulturnega udejstvovanja na širokem ptujskem območju nam priča, da kljub vsem težavam napreduje. To pa najbrž zato, ker je še vedno veliko takšnih ljudi, ki jim ljubiteljska kultura dopolnjujeta in bogatita vsebino življenja. Na to pa smo lahko ponosni.

M. Menoni

JEZIKOVNO RAZSODIŠČE (144)

Poslovalni jezik v Sloveniji

Z Osnovne šole bratov Ribarjev iz Brežic smo dobili naslednje pismo: „Pošiljamo vam fotokopijo dopisa, ki so ga nam poslali iz naše znane mariborske tovarne, in je toliko zgovorna, da najbrž ne potrebuje komentarja. Ker se morda še v kaki pisarniški glavi dogajajo podobni spodrsljaji, da si slovenski proizvajalec s slovenskim porabnikom dopisuje v polomljeni srbohrvaščini, bi mogoče ne bilo odveč ustrezno opozorilo Jezikovnega razsodišča, kako je s temi rečmi". In dopis tovarne Zlatorog: „Molimo vas, da nam odmah vratite TOp obrazac per 31. 10. 1983 za tozd praškovi na saldo 0, jer u protivnom čemo smatrati, da se sa stanjem slažete. Sa drugarskimi podravi!".

Žal se podobni spodrsljaji dogajajo tudi v nekaterih drugih uradniških glavah in smo jih pri Jezikovnem razsodišču že večkrat grajali, očitno brez večjega uspeha.

To kaže tudi vabilo na roditeljski sestanek, ki so ga staršem svojih gojencev poslali iz Doma srednjih šol v Ljubljani. Začenja se takole: „Svim roditeljima učenika Doma srednjih škola u Ljubljani. Predmet: Poziv na sastanak roditelja. Pozivamo Vas na roditeljski sastanak, koji će se održati u našem domu u subotu, dana 17/12—1983 u 10. časova dopodne."

V naši ustavi in zakonih je položaj slovenskega jezika kot uradnega jezika javnega življenja v SR Sloveniji jasno določen. Pred štirimi leti so v sklepih posvetovanja o slovenščini v javni rabi zapisali:

„Slovenski knjižni jezik je jezik javnega sporazumevanja v SR Sloveniji (v občinah z italijansko in madžarsko narodnostjo skupaj z italijanščino in madžarščino), v SFRJ pa enakopraven z jeziki drugih jugoslovanskih narodov." Čas je že, da bi se tega zavedel sleherni pišoči in govoreči Slovenec. Ne vemo, iz kakšnih razlogov pri Zlatorogu in v Domu srednjih šol v Ljubljani ne upoštevajo ustavnih določil o rabi slovenskega jezika. Takih stvari pač ne moremo imeti za spodrsljaj. Očitno gre za malomarnost, podcenjevanje in zatajevanje lastnega jezika.

— — —

Morebitne predloge, kritike in opozorila v zvezi s slovenščino v javni rabi pošiljajte na naslov: JEZIKOVNO RAZSODIŠČE, Republiška konferenca SZDL Slovenije, Ljubljana, Komenskega 7.

MITJA MERŠOL

SEDMA SILA

7. nadaljevanje

Tudi časopis Sun, ki so ga ustanovili v Londonu leta 1792, da bi podpiral politiko ministrskega predsednika Williama Pitta, je poskrbel, da je do leta 1793 dobival poročila o revolucionarnem vrenju v Franciji.

John Bell, lastnik londonskega časopisa Oracle and Public Advertiser (ustanovljen 1789), je poskrbel za poročila o britanski vojaški akciji v Belgiji spomladi 1794, ko je šlo za francosko priključitev te dežele. To so bila prva vojna poročila z bojišča.

Četrti londonski časopis, ki je objavljal poročila iz Francije v tistem času, je bil Lloyd's List.

ROJSTVO LONDONSKEGA TIMESA

Leta 1785 je imel londonski zavarovalni agent John Walter velike težave. Kupčije so mu uničile zavarovalnine, ki jih je moral izplačati Američanom, katerih ladje so se potopile med vojno za neodvisnost ZDA. Zato se je oprijel svojega „stranskega proizvoda" — časopisa The Daily Universal Register, ki naj bi mu vsaj deloma povrnil škodo. S časopisom si je Walter tudi hotel pomagati do naslova glavnega vladnega tiskarja. Časopis je prodajal po dva penija in pol (bil je za pol penija cenejši od drugih). Do drugih časopisov se je razlikoval tudi po tem, da je objavljal več ladijskih in poslovnih novic kot pa političnih in kulturnih. Ker ni hotel zamuditi izida ob šestih zjutraj, je parlamentarne debate, ki so se pogosto zavlekle, raje objavljal v povzetkih, kot pa v celoti navajal. Poslovni krogi v londonskem Cityju so namreč hoteli čimprej dobiti novice. Časopis je obsegal deset stolpcev oglasov, tri novičarske stolpce in tri stolpce o novih podjetnostih časopisa. Časopis se je imel za „zapisnikarja časa, zvestega zapisovalca vseh vrst podatkov, in za takšnega, ki se „ne sme povečevati zavoljo katerekoli posebne zadeve, ampak mora kot dobro pripravljena miza služiti vsakemu okusu."

Ta časopis se je leta 1788 preimenoval v Times, ki je imel že od vsega začetka dobre zveze s Pittovo vlado in je tudi dobival denarno podporo iz vladnih skrivnih skladov. V zameno za ta denar je Times podpiral politiko Pittove vlade. Stolpce je polnil z domačimi in tujimi političnimi novicami, napadal je francosko revolucijo in vsako znamenje radikalizma v Angliji. V tistem času je njegova naklada narasla na — za tedanje razmere — zdravih 2900 izvodov. Ko mu je sredi mirnega obdobja v prvih letih devetnajstega stoletja naklada padla na 1700 izvodov in je vlada posvetila več naklonjenosti nekaterim drugim časopisom, ji je Times kljub temu — hočeš nočeš — ostal zvest.

Nedvomno je Times danes eden najuglednejših britanskih časnikov. Otočan, ki mu ta časopis objavi prispevek v pismih uredniku, sije od sreče in časti. Izvod časopisa, v katerem je objavljeno takšno pismo, gre zagotovo v družinski arhiv. V časopisu je seveda tudi moč kupiti oglasni prostor in na njem objaviti svoje misli in poglede. Tako so prostor v Timesu nekoč kupili tudi tržaško-Istrski iredentisti in svojem pamfletu dokazovali svoje „zgodovinske pravice in krivice".

KDO KAJ BERE NA OTOKU

Danes nekako velja reklo, da Times berejo tisti Britanci, ki vodijo državo. Daily Mirror berejo tisti, ki si domišljajo, da vodijo državo. Guardian prebirajo tisti, ki so prepričani, da bi morali voditi državo, Daily Mail prebirajo žene tistih, ki upravljajo državo. Financial Times berejo ljudje, ki so lastniki države, Daily Express berejo tisti, ki mislijo, da bi morali državo voditi tako, kot so jo vodili nekoč, Daily Telegraph pa berejo tisti, ki mislijo, da je država sploh še vodena po starem, medtem ko bralce časopisa Sun sploh ne zanima, kdo vodi državo. Pomembno se jim zdi le to, da ima nagica, ki jo objavlja časopis, velike prsi.

Že pred 190 leti, ko je bil Times še v povojih, je imel njegov lastnik „agente" v več evropskih prestolnicah. Ti so pošiljali v London časopise držav, v katerih so prebivali, v londonski redakciji Timesa pa so potem pripravljali zbirna poročila. Le redko so ti agenti sami poročali o dogodkih. S tem je Times dal podlago za svetovno poročevalsko službo.

NOVICA DOBI KRILA

Danes se nam zdi povsem normalno, ko ob vsaki vesti ali poročilu vidimo oznako Tanjuga, Reuterja, Tassa ali kake druge tiskovne agencije. Vsaka izmed njih ima svojo zgodovino, začetke vseh pa je treba iskati v iznajdbi telegrafa, katerega učinkovitost je bila dokazana leta 1844. S to iznajdbo so bili nedvomno postavljeni temelji sodobnemu kimunikacijskemu sistemu. V petdesetih letih po iznajdbi telegrafa in s polaganjem kablov — do konca 19. stoletja — je bila svetovna komunkacijska mreža dokončana. Novica je dobila nova krila.

Nadaljevanje prihodnjič

ROJSTVO TANJUGA

Na osnovi smernic CK KPJ za pripravo 2. zasedanja AVNOJ je član CK KPJ in vrhovnega štaba NOV in POJ Moša Pijade v Jajcu ustanovil Telegrafsko agencijo Nova Jugoslavija — TANJUG. To je bilo 5. novembra 1943. Naloga agencije je bila, da z radiotelegrafskimi oddajami obvesti svet o dogajanju na zasedanju AVNOJ, kasneje pa domači in tuji javnosti sporoča informacije o dogodkih v Jugoslaviji, domači javnosti pa tudi o dogodkih v tujini. Njegov prvi direktor je bil Vladislav Ribnikar, predvojni direktor beograjske Politike. Tanjug je 20. oktobra 1944 prvi poslal v svet vest — iz Arandjelovca — o osvoboditvi Beograda. 25. oktobra 1944 postane njegov sedež — pod direktorjem Ivom Vejvodo — osvobojeni Beograd. Vso njegovo opremo je takrat predstavljalo nekaj hellovih aparatov za sprejem in oddajanje, štirje dolgovalovni radiotelegrafski sprejemniki in dva navadna radijska sprejemnika. Danes je Tanjug med najrazvitejšimi nacionalnimi agencijami splošne vrste v svetu.

Odličje svobode z zlatim listom Jožetu Štrafeli

Prejšnji mesec so na konferenci Zveze kulturnih organizacij Slovenije v Ljubljani podelili odličja svobode za leto 1983. Med dobitniki tega najvišjega kulturnega priznanja Slovenije sta bila tudi Tilika Kolarič iz Obreža pri Ormožu in Jože Štrafela iz Ptuja. Oba sta prejela Odličje svobode z zlatim listom. Prav je, da oba prejemnika visokega odličja na kratko predstavimo.

Jože Štrafela ali Rihtarov Juža, kot mu pravijo po domače, je že v zgodnji mladosti pokazal izredno zanimanje za šport in kulturo. V rojstni vasi Borovci je deloval v takratnem bralnem društvu, ki ga je vodil Ivan Štrafela-Don kot amaterski gledališki igralec. Zaradi dobre igralske sposobnosti so mu v vseh dramskih delih zaupali večje in odgovornejše vloge. To delo je nadaljeval po osvoboditvi pri Prosvetnem društvu Markovci in nastopal v glavnih vlogah pri Divjem lovcu, Miklovi Zali, Desetem bratu, Verigi, Rokovnjačih in drugih dramskih delih. Nekaj let je bil tudi predsednik društva.

Kot 16-letni fant se je vključil v ustanovljeno Folklorno skupino Markovci, kjer je najprej nastopal kot plesalec, pozneje pa tudi nekaj časa strokovno vodil skupino.

Jože Štrafela

Ob pustu leta 1938 je prvič oblekel „KORANTIJO", ki jo je podedoval po očetu. Vse od takrat in do danes se mora vsaj malo ob pustu obleči, da si tako ohladi nemirno kri, kot pravijo, da jo imajo tisti, ki na Ptujskem polju skačejo v korantovi opremi.

Morda je prav zaradi magične vsebine korantovega plesa in pa hotenja vsakega koranta za nečim boljšim in drugačnim od obstoječega, je Jože Štrafela tako vzljubil folkloro in ji ostal zvest od mladih nog do današnjih dni.

Na njegovo pobudo so na našem območju zelo vzljubili prireditve in nastope ljudskih pevcev, godcev in plesalcev povezane s kmečkimi deli, postavljenimi v koledarski čas del na polju in pri živini. S tem se ponovno prikažejo že pozabljena kmečka opravila in obudi slovensko ljudsko petje.

Jože Štrafela je posvetil veliko svojega dela tudi raziskovanju starih šeg, navad in običajev in organiziranju tovrstnih prireditev. Sedaj je predsednik Folklornega društva Ptuj in od leta 1973 predsednik organizacijskega odbora za izvedbo Ptujskega kurentovanja. Tako je na tem področju poleg ostalih članov odbora veliko prispeval, da smo na tej veliki folklorno-turistični prireditvi v Ptuju videli skoraj vse pustne maske iz Slovenije, Hrvaške in drugih naših SR ter tudi sosednjih Avstrije, Italije in Bolgarije.

S svojimi strokovnimi nasveti in aktivno udeležbo je sodeloval pri mnogih kulturnih delih, ki obravnavajo tematiko folklore, zlasti pa kurentovanje na Ptujskem polju, kot so: Remčev „Mrtvi kurent", nadalje v drami Frančka Rudolfa „Koža megle" (v slovenskem narodnem gledališču v Trstu) in slovenskem filmu Franceta Štiglica Praznovanje pomladi."

Večkrat je tudi predaval o pustnih navadah in drugih običajih na Ptujskem polju pri naših zamejskih Slovencih. Da bi svoje ljubiteljsko delo na področju izročila naših prednikov lažje spoznaval, je poleg rednega poklica pravnika, diplomiral še na Pedagoški akademiji iz zgodovine in zemljepisa.

Odličje svobode je povečalo številna priznanja, ki jih je prejel za dosedaj opravljeno ljubiteljsko delo na področju kulture in folklore, ki ga opravlja že prek 45 let. Pravi pa, da vsa ta priznanja in odličja, ki jih je prejel, niso samo njegova, ampak so to priznanja vsem tistim aktivnim delavcem in vodnikom folklornih skupin, ki so pod vodstvom in organizacijo Jožeta Štrafela nastopali in gojili to ljudsko izročilo ter tako ponesli bogato kulturno dediščino ptujske okolice po Jugoslaviji in izven njenih meja.

Pripravila: MG

Večer slovenske pesmi v Turniščah

„Komu najprej veselo zdravico bratje, č'mo zapet . . ."

V soboto zvečer ob 19. uri sta mešani pevski zbor Stane Petrovič iz Draženc in Moški zbor Komunalnega podjetja iz Ptuja priredila večer slovenske pesmi v domu občanov krajevne skupnosti Turnišče in tako dokazala, da so še med nami petja voljni občani, ki jim ni vseeno, da bi lepa domača slovenska pesem izumrla. Pod vodstvom Jurija Čučka in Jožeta Drnikoviča je zadonelo 26 lepo zapetih pesmi, posebno nas je presenetil Komunalni zbor, katerega fantje izvajajo našo pesem na umetniškem nivoju.

Mešani pevski zbor Stane Petrovič je bil ustanovljen leta 1980 in je kljub težavam, ki spremljajo zbor že precej napredoval in ima lepe

Člani mešanega pevskega zbora Stane Petrovič, Draženci na reviji pevskih zborov v SSC Ptuj

možnosti za napredovanje v prihodnosti. Ideja za nastop v Turniščah je vzniknila med pevci zbora Draženci, ki bi radi med našimi krajani pridobili še več pevcev, štiri naše občanke pa že sodelujejo pri tem zboru in so v družbi veselih Dražen čanov zadovoljne. Zbor še potrebuje več pevk in pevcev, zato je predsednik zbora Albin Gajzer ob koncu nastopa povabil prisotne, da se priključijo, tiste pa ki imajo veselje do petja obvestijo in povabijo k sodelovanju.

Kot krajanu KS Turnišče mi je bilo malo hudo, da kljub dobri reklami za koncert ni prišlo dovolj občanov na prireditev, ki je bila skrbno pripravljena in nam v čast. Mar res ob hitro se spreminjajoči moderni pesmi in glasbi pozabljamo na našo lepo domačo slovensko pesem? Ali je vzrok manjše udeležbe to, da smo v naši KS malokdaj deležni kulturnih prireditev? Po aplavzu 70 prisotnih občanov smatram, da si take vrste prireditev še želimo.

još

Čeprav ob robu, vendar zanimivo o kurentovanju

Letošnje kurentovanje je že preteklost in v deželi že krepko diši po pomladi. Toda ob tehle fotografijah obrobnih pojavov, ki spremljajo sleherno večjo prireditev, si nismo mogli kaj, da bi se nanj še enkrat ne spomnili.

Nekaj mesecev več kot tri leta stari Črtomir Gobec iz Ptuja, je bil prav gotovo najmlajši in tudi najmanjši med koranti. Takole je v varni dedkovi bližini čakal na svoj „veliki" nastop, ko se bo lahko tudi on s „tistimi ta večjimi" zavrtel v plesu kurentov; v plesu, ki naj prikliče pomlad.

Takole pa sta se dva radovedneža spravila kar na ozki in nevarni napušč hiše, katere steno krasi podoba plesočih kurentov.

Bele žene nihče ne mara, toda okoli ženske v belem pa so se kar gnetli, še zlasti ko je iz kotla omamno zadišalo po ciganski pečenki.

Med številnimi gledalci je bilo tokrat opaziti tudi predstavnika rumene rase. Z zanesljivostjo nikakor ni moč trditi, če je bil iz dežele tranzistorjev in fotoaparatov, čeprav si je oprtal eno najimenitnejših japonskih kamer.

„Apel podobo na ogled postavi" . . . Vraga, pa ne Apel! Ni treba da si „umetni", ali „obraznik imenitni", kot Prešeren v svojem sonetu imenuje likovne veščake, pa da bi že na prvi pogled ne ugotovil, da gre za najodurnejši kič. Kič najslabše vrste, ali kič izpod štanc mašine. Vsak, ki nekaj da na veljavo našega ljudskega izročila, ga je na tak dan še zlasti, občutil kot žalitev, kot klofuto.

Budno oko postave, je ostalo budno tudi tega dne, ko so dovoljene vse norčije . . . no da, skoraj vse! Jeli maškor, ali ni? To je zdaj vprašanje! Ni maškor! Je le občanka, ki hiti po svojih opravkih, ne da bi jo mimoidoča povorka na Prešernovi ulici kaj preveč zanimala.

Iz Prešernove je povorka krenila v Murkovo, odtod pa skozi gosti špalir gledalcev na Trgu mlad. del. brigad, v Lackovo ulico. Zato pa je ostali del trga, ki je bil v preteklih letih glavno prizorišče popoldanskega dogajanja, letos skoraj prazen.

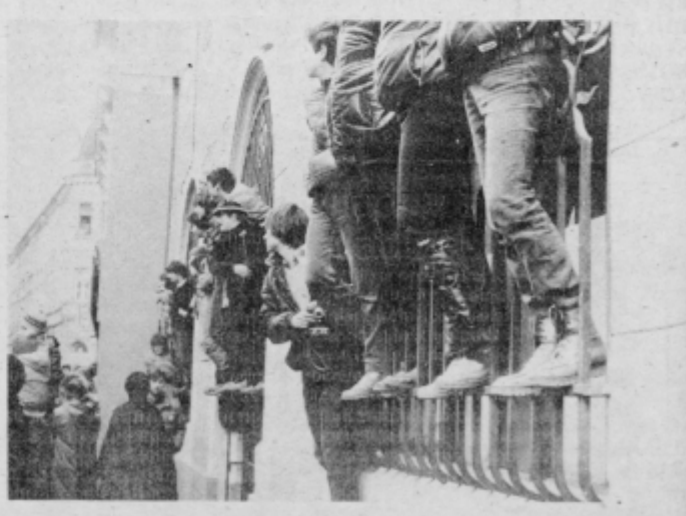

Kar poglejte, kaj si vse ne drznejo, četudi na dan, ko je vse dovoljeno. Celo na davkarijo so se spravili. To je pa že od sile!

Tekst in foto: I. C.

Gremo na delo

Stran „Gremo na delo" pripravlja in ureja Center za obveščanje in propagando pri predsedstvu OK ZSMS Ptuj, vodja Irena Hunjet, člani Valja Aleksič, Branko Beranič, Robert Kodrič, Anita Peklar, Franc Planinšek, Franc Prelog, Srečko Širovnik, Sergeja Šorli in Zalika Vogrinec.

Pero urednice

Vsem, ki pridno prelistavate tednik Mladina in se pripravljate na okroglo mizo, ki bo namenjena prav tej temi, lahko danes že napišem, da bomo okroglo mizo izvedli v drugi polovici meseca aprila — o dnevu in kraju vas bomo obvestili.

V teh dneh ste v osnovnih organizacijah ZSMS dobili tudi vprašalnike, za katere upam, da ne bodo obležali neizpolnjeni v predalih (kakor predlani). Saj se še spomnite podatka, da smo takrat dobili vrnjenih le 27 (!) vprašalnikov. Prosim, da IZPOLNJENE vprašalnike vrnete najkasneje do ponedeljka, 9. aprila, na OK ZSMS Ptuj.

Do začetka mladinskih delovnih akcij je le še dobra dva meseca, in priprave nanje so v polnem zamahu. Ne le v naši občini, v kateri poleg brigad, ki bosta sodelovali na akciji Trebče (Slovenija) in na akciji Sutjeska (Bosna in Hercegovina), organiziramo tudi zvezno MDA SLOVENSKE GORICE, katere sedež bo tudi letošnje poletje v Dornavi. Pred pričetkom delovnega poletja (vsaj za nekatere) pa se bodo odvijale še druge aktivnosti, v katerih bo zajeto večje število mladih — naj tokrat omenim le Pohod po poteh revolucije v Mostje (v petek, 27. aprila) in prireditve v mesecu maju, mesecu mladosti.

Zdravo! Irena Hunjet

Ali že veste, da . . .

— je štafeta mladosti krenila na pot 24. marca iz Mostarja v Bosni in Hercegovini,

— je štafetna palica delo akademskega kipaja Milomira Markovića iz Sarajeva in da palica izraža tri motive — mladost, sožitje in delo,

VSAK SREDNJEŠOLEC VSAJ ENKRAT NA MLADINSKO DELOVNO AKCIJO!

— na svoji poti se bo štafetna palica ustavila tudi v Ptuju, in sicer 14. maja, v Ptuju bo štafetna palica tudi prenočila,

— bo tradicionalni pohod Po poteh revolucije na prizorišče junaškega boja Lackove čete v petek, 27. aprila,

— je evidentiranje za udeležbo na mladinskih delovnih akcijah že steklo in da vaše izpolnjene prijavnice pričakujemo na OK ZSMS Ptuj, Trg MDB 1/II, soba 20.

— tudi letošnja prireditev ob dnevu mladosti, ki bo v Beogradu, ne bo doživela bistvenih sprememb. Kljub temu, da je predsedstvo zvezne konference ZSMJ na februarski seji sprejelo nove smernice za organizacijo te prireditve (da bi bila v resnici prikaz delovanja mladih), je kasneje potrdilo predlog letošnjega scenarija prireditve, ki ga je pripravil zvezni odbor za pripravo programa prireditve in ki se bistveno ne razlikuje od scenarijev minulih let. O nekaterih podrobnostih v scenariju ste gotovo že slišali, npr. o igralcu, ki bi predstavljal Tita in publiki na stadionu delil čokoladne bombone, da bi pripeljal na stadion modri vlak, prikazali naj bi desant na Drvar. Če so vsi ti elementi resnično prikaz dela in aktivnosti današnje mladine, pa presodite sami.

Morda vam bo pomagala ugotovitev, da je februarski sklep predsedstva ZSMJ eno, kasnejša odločitev pa drugo . . . treba je dodati, da se slovenski delegati s posameznimi točkami (omenjenimi) niso strinjali.

VSAKA OSNOVNA ORGANIZACIJA VSAJ ENEGA BRIGADIRJA!

Prostočasne dejavnosti

Ko ležiš in gledaš v strop in ne veš, kam bi šel, kaj neki bi počel, se vprašaj, kako pa ti izkoristiš svoj prosti čas!

Pravimo, da ljudje oziroma vsak človek potrebuje prosti čas, čas zase in za aktivnosti, ki ga zanimajo in veselijo. Toda težave se pojavljajo v tem, da si mladi pogosto ne znamo poiskati pravilne oblike preživljanja prostega časa.

Da pa le ne bi kar naprej pisali kakšna, da je mladina, da poseda samo po gostilnah in podobno, naj povem, da se je pred časom sestal koordinacijski odbor za sodelovanje OK ZSM bratskih občin iz dela Slovenije in dela Hrvatske. Ta odbor je v svoj celoletni program vključil prireditve, ki so jih predlagali mladi iz posameznih občin.

— OK ZSMS Maribor-Tezno je predlagala Pohod po poteh Nikole Hečimoviča in Djure Džakoviča. Pohod bo 22. aprila (v nedeljo). Udeležilo bi se ga med drugimi tudi po pet članov iz vsake OK ZSMS pobratenih občin. Po predvidevanjih bo pohod trajal okrog 5 ur. Nadalje ista OK ZSMS zbira brigadirje za MDB „Bratstvo in prijateljstvo". Vsaka OK ZSM pobratenih občin naj bi dala po 4 brigadirje. Brigada bo sodelovala na ZMDA v Novem Sadu in sicer v 3. izmeni (avgust). OK ZSMS Tezno pa bo pripravila in organizirala tudi turnir v nogometu in v juniju odbojkarski turnir.

Nadalje ima v programu še Regijsko tekmovanje mladih traktoristov, ki bo pripomoglo k boljšemu medsebojnemu stiku aktivov mladih zadružnikov. Tekmovanje bo v avgustu.

— OK ZSMS Ptuj je na tem koordinacijskem odboru predlagala Pohod po poteh revolucije v Mostje, ki bo 27. aprila. K tesnejšemu sodelovanju med bratskimi občinami pa naj bi prispevalo svoj delež tudi tri dnevno srečanje mladih iz bratskih občin na ZMDA Slovenske gorice. Program za to srečanje bo zelo pester in bo obsegal tako ogled kulturno-zgodovinskih znamenitosti mesta Ptuja, kakor tudi delo med brigadirji na trasi, ogled katere od DO v ptujski občini in pa seveda družabni večer med brigadirji.

— OK ZSMS Slovenska Bistrica bo organizirala Srečanje mladih pobratenih občin Po poteh partizanskega Pohorja. To srečanje naj bi bilo v prvi polovici meseca septembra.

Kot sem že omenila, so med temi pobratenimi občinami tudi mesta iz sosednje republike — Hrvatske.

— Mladi iz Čakovca nameravajo izvesti kulturno umetniško srečanje v maju. Trajalo naj bi en dan, ves dan pa bi se naj odvijali nastopi posameznih skupin iz bratskih občin.

— OK ZSMH Koprivnica bo v juniju organizirala taborniški mnogoboj.

— OK ZSMH Varaždin ima v svojem programu za sodelovanje med bratskimi občinami marš Po poteh 30. divizije. Marš bo predvidoma novembra, trajal bo dva dni, udeležilo se ga bo okrog 200 pohodnikov, med njimi tudi po trije mladinci iz vsake pobratene občine.

— V Krapini bodo mladi priredili turnir v malem nogometu in sicer en petek v novembru.

Nenazadnje sta svoje programe predlagali tudi OK ZSMS Ormož in Šmarje pri Jelšah. Ormožanci predlagajo za poletje Pohod v planine s ciljem — Triglav in pa 22. decembra Pohod po poteh partizanskih aktivistov.

Mladi iz Šmarja pri Jelšah organizirajo republiško mladinsko delovno akcijo Trebče. V programu imajo tudi pohod po poteh 14. divizije in Pohod po poteh Kozjanskega bataljona.

Toliko o programu. Vi pa presodite ali mladi res samo spimo in nikakor ne znamo izkoristiti časa, ki nam je na voljo. Nekaj se vendarle dogaja, mar ne? Marija

Imeli smo konferenco

Čeprav mladinska organizacija v Gabrniku še ne deluje dolgo, smo vseeno izvedli letno konferenco. Na konferenco smo povabili občane, predstavnike krajevne skupnosti Juršinci, Prosvetno in Gasilsko društvo, člane Zveze komunistov, osnovno šolo, predstavnika OK ZSMS Ptuj in druge.

Najprej je predsednik pozdravil vse navzoče in se jim zahvalil za udeležebo, posebno še članom, ki smo jih posebej povabili in so se odzvali povabilu. Potem je zaprosil tajnika, blagajnika, kulturnega in športnega referenta ter člana nadzornega odbora, da podajo svoja poročila. Poročila so nam zgovorno pričala, kako deluje naša organizacija. Na konferenci smo si zadali tudi plan dela, ki ga bomo v tem letu izpolnili.

Na koncu se je predsednik zahvalil za poročila in povabil mladince, ki še niso vključeni v organizacijo, da se lahko brez vsakega strahu vključijo, z namenom, da se skupaj pogovorimo o problemih in zagatah, ki nas pestijo, da skupaj priredimo zabave, prijetne delovne akcije, da je v slogi moč.

Po konferenci smo priredili zabavo, na kateri smo se prijetno zabavali.

Jožica Čuš OO ZSMS Gabrnik

1. APRIL — DAN BRIGADIRJEV JE PRILOŽNOST, DA TUDI TI RAZMISLIŠ O SVOJI UDELEŽBI NA MLADINSKI DELOVNI AKCIJI V LETOŠNJEM LETU. DELO PTUJSKIH MLADINSKIH DELOVNIH BRIGAD NA DELOVIŠČIH ŠIROM JUGOSLAVIJE BO ZAVZETEJŠE, ZANIMIVEJŠE IN BOLJŠE, ČE SE BOMO V NJIH ZBRALI IZ VSEH SREDIN — DELAVCI, KMETJE, ŠTUDENTI, UČENCI. ČE ŠE OKLEVAŠ S PRIJAVO, NE MISLI LE NA POLETNO VROČINO IN CVETOČE DLANI (ŽULJE), AMPAK POMISLI TUDI NA PESTRE DRUŽBENE DEJAVNOSTI, IZLETE, VEČERE OB TABORNEM OGNJU S KITARO V ROKI IN PESMIJO NA USTIH. IN NENAZADNJE TUDI ZAVEST, DA POMAGAŠ GRADITI DOMOVINO, VELIKO POMENI. SI SPLOH POMISLIL-A, KOLIKO NOVIH MLADIH PRIJATELJEV-IC BOŠ SPOZNAL-A? ŠE BI LAHKO NAŠTEVALA, TODA NAJ BO ZA RAZMISLEK DOVOLJ. DA SE BOMO „STARI" BRIGADIRJI AKCIJE UDELEŽILI TUDI LETOS, NI DVOMA, VENDAR ŽELIMO, DA SI MED NAMI TUDI TI.

BRIGADIRSKI Z-D-R-A-V-O!

Naloge mladincev ptujske občine v mesecu aprilu in maju

Obveščamo te, da bo letošnja štafeta mladosti v noči od 14. na 15. maj prenočevala v Ptuju. V ta namen na OK ZSMS Ptuj pripravljamo več prireditev. Praznovanje smo si zamislili tako, da bi 14. in 15. maja izvedli občinska finalna tekmovanja v športnih disciplinah, predstavili amaterske glasbene, pevske, folklorne, plesne . . . in druge skupine in posameznike s področja kulturnih dejavnosti ter predstavili delo tabornikov, planincev, aerokluba, strelcev in drugih društev. Smo v dogovarjanju, da bi štafeta mladosti prenočevala v športni dvorani Mladika, kjer je možno vzporedno na športnih terenih organizirati omenjene prireditve. V sami noči pa se bodo poleg omenjenih skupin predstavili tudi nekateri ansambli (vojaški, narodnozabavni, rock, . . .), kjer bo možno ob kresu, ki ga bodo pripravili taborniki, tudi zarajati. Upamo, da bo prireditev, kot smo si jo zamislili, tudi uspela. Seveda pa je to možno le s tesnim sodelovanjem mladih vseh OO ZSMS in aktivov ter društev. Zato se kar korajžno prijavite na razpise, ki jih je pripravila komisija za prireditve (razpis za sodelovanje na športnih tekmovanjih; razpis za predstavitev glasbenih, plesnih in drugih skupin ter posameznikov plesnih in drugih skupin ter s področja kulture, razpis za najboljšo mladinsko fotografijo . . .)

Za sodelovanje se prijavite najkasneje do10. aprila 1984 na OK ZSMS Ptuj, trg MDB 1/II, soba 20 (pismeno ali ustno) ali po telefonu 771-736. Prav zaradi tega, ker bodo v teh dveh dneh potekale številne prireditve, se je sekretariat OK ZSMS odločil, da na sam 25. maj — dan mladosti, ne bomo organizirali centralne občinske proslave, kot je bilo to do sedaj v navadi (kulturni program, govor . . :), ampak bomo organizirali koncert (s posameznimi skupinami smo v dogovoru) za vse mlade ptujske občine, ki ga bodo želeli poslušati, organizirali pa bomo tudi predstavitev likovnih izdelkov in fotografij mladih ustvarjalcev pred blagovnico Merkator in risanje osnovnošolcev ter otrok iz vzgojno-varstvenih organizacij na asfaltnih površinah v mestu in morda še kaj zanimivega (tudi vaše ideje so dobrodošle). Tudi vi v OO ZSMS in aktivih organizirajte ob sprejemu štafete mladosti in na dan mladosti privlačne prireditve za mlade (torej ni nujno, da so to klasične proslave). IN SEVEDA NE POZABITE, DA PRISRČEN SPREJEM V ZSMJ PIONIRJEM VELIKO POMENI. Zato je naloga vseh predsednikov OO ZSMS in aktivov v KS, da bodo pionirji pravočasno in prisrčno sprejeti v naše vrste. Že danes razmišljajte o tem!

Podrobneje boste obveščeni o prireditvah ob sprejemu štafete mladosti in ob praznovanju dneva mladosti v Ptuju z dopisi, plakati, preko radia in Tednika ter na posvetih predsednikov OO ZSMS in aktivov.

V svojih OO ZSMS in aktivih ter društvih EVIDENTIRAJTE NAJPRIZADEVNEJŠE MLADE ZA PRIZNANJA ZSMS. Ta so: bronasti znak ZSMS (se podeljuje v OOZSMS in aktivih), srebrni znak ZSMS, (ga podeljuje OK ZSMS) in zlati znak ZSMS (ga podeljuje RK ZSMS). Za priznanja mentorjem evidentirajte prizadevne mentorje mladih z najrazličnejših področij (mentorje OO ZSMS in aktivov, mentorje v društvih, mentorje raznih krožkov in drugih organizacijah v šolah KS, OZD, zadrugah, . . .). Pri evidentiranju upoštevajte kadrovske kriterije, ki veljajo v ZSMS.

Razen tega EVIDENTIRAJTE NAJAKTIVNEJŠE MLADE ZA NOSILCE ŠTAFETE MLADOSTI ZA OSREDNJI SVEČANOSTI V PTUJU IN ZA ČASTNO STRAŽO. To naj bodo prizadevni mladi delavci, inovatorji, mladi aktivisti v samoupravnih organih in DPO iz KS in OZD, pionirji, taborniki, planinci športniki, gasilci, strelci, podmladkarji Rdečega križa, člani Aerokluba, brigadrji, pripadniki enot TO, vojaki JLA, srednješolci člani klubov OZN in drugih krožkov, mladi iz amaterskih kulturno prosvetnih skupin . . . torej mladi iz OO ZSMS, aktivov, društev in vseh drugih skupin ter zvez. Evidentirajte čim več mladih v vseh sredinah.

ROK ZA EVIDENTIRANJE MLADIH ZA PRIZNANJA ZSMS, ZA PRIZNANJA MENTORJEM, ZA NOSILCE ŠTAFETE MLADOSTI NA OSREDNJI PRIREDITVI V PTUJU IN ZA ČASTNO STRAŽO JE 10. APRIL 1984.

Toliko zaenkrat o teh aktivnostih OK ZSMS Ptuj. Upamo, da boste roke upoštevali in tako omogočili pravočasne priprave vseh akcij ob sprejemu štafete mladosti in ob praznovanju dneva mladosti. Sezname vseh evidentiranih mladih za priznanja ZSMS, za priznanja mentorjem, za nosilce štafete mladosti in za častno stražo pa do 10. aprila 1984 prinesite ali pošljite na OK ZSMS Ptuj, Trg MDB 1/II, soba 20. Diana Bohak

Brigadirsko poletje '84 se bliža

V letošnjem letu bo v skladu s temeljnimi usmeritvami in osnovami za organiziranje mladinskih delovnih akcij v obdobju 1981—1985 organiziranih dvanajst mladinskih delovnih akcij, in sicer šest zveznih in šest republiških, tako da ostajata obseg akcij in število brigadirjev v okviru števila v lanskem letu. Delo se bo nadaljevalo pri izgradnji infrastrukturnih objektov in na področju kmetijstva, zlasti na manj razvitih in manj razvitih obmejnih področjih. Z deli bomo nadaljevali tudi drugod — melioracije, pogozdovanje, urejanje pašnikov, delo brigadirjev-veterinarjev, brigadirjev v okviru programov Rdečega križa Slovenije, odpirati pa je treba tudi možnosti za angažiranje na drugih področjih, predvsem morajo akcije v večji meri postati prostor za uveljavljanje specifičnih delovnih interesov.

Poleg zvezne mladinske delovne akcije SLOVENSKE GORICE 84, ki bo potekala na področju lenarške in ptujske občine, in katere naselje bo v Dornavi pri Ptuju, se bomo ptujski pionirji in mladinci odločali za delo na treh mladinskih delovnih akcijah:

1. izmena (24. junij—14. julij) republiška mladinska delovna akcija TREBČE (naselje Bistrica ob Sotli),

2. izmena (8. julij—4. avgust) zvezna mladinska delovna akcija SUTJESKA (Bosna in Hercegovina)

2. izmena (15. julij—4. avgust) republiška mladinska delovna akcija GORIČKO — pionirji podravske regije.

Izmene so torej znane, s tem pa se je olajšalo tudi vaše planiranje počitnic. Le-te bodo dolge in poleg morja in planin, ki jih boste obiskali, bo gotovo ostalo še kaj „dolgega časa". In da ne bo „dolg" po vaši krivdi, vam predlagamo, da ga izpolnite z družbeno koristnim delom, z lopato ali krampom v roki, z aktivnim delom v družbenih dejavnostih (tečaji, krožki, športna srečanja). Prijavnice za udeležbo še lahko dvignete na OK ZSMS Ptuj, Trg MDB 1/II (oba 20), izpolnjene pa oddajte do 2. aprila 1984.

Irena Hunjet

Kako pridobiti mlade k delu v OO ZSMS?

S takšnim vprašanjem je občinska konferenca ZSMS Ptuj organizirala posvet predsednikov, sekretarjev in članov predsedstev OO ZSMS. Posvet je pripravil svet za družbenopolitični sistem. ki deluje pri predsedstvu OK ZSMS Ptuj. Beseda je tekla predvsem o vprašanju, ki sem ga navedel v naslovu ter o vodenju sestankov v OO ZSMS, pa tudi o tekočih problemih mladine.

Na vprašanje, kako pridobiti mlade k delu v OO ZSMS, je iskalo odgovor kar precej prisotnih. Razprava je bila zelo zanimiva, saj so iznašali različne predloge, vsi pa so prišli do enotnih zaključkov.

— delo v OO ZSMS mora biti raznoliko, na več področjih, v delo mora biti zajetih čimveč mladih,

— nujno je povezovanje mladih iz OO ZSMS v osnovnih šolah, krajevnih skupnostih in organizacijah združenega dela, pomembna sta predvsem prehod iz osnovne šole v OO ZSMS v srednji šoli ali krajevni skupnosti ter sprejem teh mladincev; ugotovljeno je, da pri tem prehodu „izgubimo" največ mladih,

— mentorstvo — mišljeno je predvsem mentorstvo na osnovnih šolah, kjer bi naj bili mentorji mlajši učitelji, ki bi posvetili večjo skrb vključevanju v mladinske vrste. Na osnovnih šolah naj bi se organizirali razni razgovori o vlogi mladine v našem družbenopolitičnem sistemu, prikazalo naj bi se delo v OO ZSMS, v kateri bodo delali, že v osnovni šoli je treba mlade povezovati s kvizi, športnimi sredstvi, prireditvami. . . .

— s prostorskimi problemi se še zmeraj ukvarja precejšnje število OO ZSMS — nekatere ga sploh nimajo, druge se dogovarjajo z gasilci, prosvetnim društvom ali s krajevno skupnostjo. Treba je vedeti, da je prostor pomemben faktor za uspešno delo. Ker se opaža, da se v OO ZSMS sestanki vodijo nekvalitetno (ponekod), smo vodenju sestanka posvetili nekaj časa tudi na posvetu, saj nekvalitetno vodeni sestanki mlade odvračajo od dela. Potek sestanka je zelo odvisen od vsebine, sprejeti morajo biti ustrezni zaključki oziroma sklepi. Vodeni naj bodo na demokratičen način, tako da lahko vsakdo pride do besede. Tudi tu igra pomembno vlogo prostor (zakurjen, nezakurjen), namestitev stolov in miz — vse to vpliva na uspešnost izvedenega sestanka.

Bil je tudi predlog, da bi se v prostorih OO ZSMS napravile oglasne deske, na katerih bi bila izobešena gradiva, zapisniki, glasila, . . ., saj smo ugotovili, da zelo malo OO ZSMS predela gradiva, ki ga dobijo z OK ZSMS. Pogovarjali smo se tudi o programih dela, ki jih večina OO ZSMS izdela po mesecih; če bi jih izdelale po dejavnostih (idejnopolitično delo, kultura, šport, mladinske delovne akcije, itd.) se večina boji, da določenih nalog ne bi uresničili, ker tak program ne bi bil izdelan terminsko. Organizirajo naj se dejavnosti, za katere imajo mladinci interes, seveda zraven tistih, ki so obvezne.

Beseda je tekla tudi o kadrovskih vprašanjih, zlasti bi morale OO ZSMS posvetiti več pozornosti evidentiranju v organe občinske konference.

Zelo slabo poteka med mladimi tudi informiranje, saj skoraj nobena OO ZSMS ne izdaja svojega glasila, zelo malo pa se jih vključuje v glasilo OK ZSMS, ki je dostikrat pusto in neprivlačno, pogosto pa ga s svojimi prispevki dopolnijo člani predsedstva, ker iz osnovnih organizacij ne pride dovolj gradiva.

Naj končam z upanjem in željo, da se boste v glasilu predstavili tudi člani vaše OO ZSMS. Svoje prispevke lahko oddate ali pošljete na naslov: OK ZSMS — COP, Trg MDB 1, 62250 Ptuj.

Ivan Rojs

P . . . M . . ., spet nimam „placa" za sedet

Ja — nikarte prosim vas, nikar ne zmigujte z glavo ob naslovu! Saj bo pojasnilo takoj tu. Pa ne bodite neučakani in ne ugibajte kaj pomenijo tiste dva-krat po tri pikice. Saj bi napisala črke, ki manjkajo, pa veste, da bom odkrita, sem ena tistih (še) sramežljivih deklic, ki zardevajo ob besedah, ki (ni)so napisane zgoraj . . .

Stavek pa se nanaša na sedež, v avtobusu in če je tu že tarnanje, ko moraš stati vso pot (kam se že pač pelješ), pa je pogosto povsem nepotrebno izreči tisto spredaj: (Res nočem na glas povedati, ker mi je res nerodno in, ker vem, da tako ali tako veste v čem je stvar).

Ko takole ob jutrih poslušam mladež (da ne bo pomote — jaz še tudi nisem stara), ki se v svojem žargonu pogovarja in se na debelo in na široko hvali o svojih podvigih in rekordih v pitju, kajenju in podobnem, si ne morem kaj, da se ne bi vprašala, kaj je temu vzrok. Smo res mladina, ki ji ni mar drugo kot zabava, mar res ne moremo iz svojega besednega zaklada izbrisati tistih nekai „cvetk". ki tako „krasijo" naše stavke?! Ne vem!

Toda sploh mi ni vseeno, ko gledam — komaj iz osnovne šole stopijo (fantje in dekleta namreč) pa že najdeš pri njih nekaj, kar njihovim nedolžnim obrazom daje videz starikavosti in naveličanosti. Veš, da so komaj stopili na pot življenja, pa jih že vleče vase val „pokvarjenosti". Še bi razmišljala, pa me je pravkar iz mojih misli zbudil glas od zadaj: P . . . M . . . , spet nimam „placa" za sedet!

Je vse to le odraz časa v katerem živimo? (Ali še česa?) Dalila

Mladi v Halozah — naš mladinski aktiv

Bilo je pred nekaj leti, ko smo se zbrali z željo, da ustanovimo krog mladih ter ga poimenujemo v mladinski aktiv Vareja. Želja se nam je uresničila in tako smo se mladi treh vasi združili z namenom, da bi tesno sodelovali, si pomagali graditi ceste na haloškem področju ter gojili zdrav duh v mladem človeku.

Čeprav so hiše na območju Haloz raztresene in jih ni veliko, se mladi radi zberemo na vsakem sestanku, saj tako tudi pokramljamo, si povemo novice in preživimo marsikateri lep večer.

Ker nimamo svojega prostora, se največkrat zberemo pri kakšnem kmetu na domačiji. Streho nam je največkrat odstopila Polančeva domačija, pa tudi Šmigočevi nas lepo sprejmejo. Čeprav nimamo svojega prostora, smo ostali vztrajni in se radi udeležimo delovnih akcij na območju Haloz, kajti klanci in luknajaste ceste terjajo veliko žuljev, preden lahko po njih zapelje avtomobil. In pod večer, ko se takšna akcija konča, posedemo ter zapojemo lepo haloško pesem, ki ji radi prisluhnejo tudi starejši.

Takšen je utrip nas mladih v Halozah, ki živimo in delamo z željo, da tudi tod njkoli ne bi zamrl smeh mladih.

Anica Petrovič MA Vareja

Angleški krožek v Srednješolskem centru

Na naši šoli deluje mnogo interesnih dejavnosti. Veliko jih je uspešno delovalo že v preteklem šolskem letu, letos pa so dali zainteresirani tudi pobude za ustanovitev novih. Moramo pa povedati, da mnogih interesnih dejavnosti nismo mogli ustanoviti zaradi najrazličnejših ovir, kot so: premalo učencev za določeno dejavnost, tudi premalo mentorjev, časa, . . . Kljub temu pa je na centru veliko število krožkov. Med učenci je dosti takšnih, ki radi sodelujejo in aktivno delujejo v dejavnosti, za katero so se odločili.

Letošnje šolsko leto je bil na novo ustanovljen angleški krožek. Pobudo za to so dale učenke 2. a razreda srednje družboslovne šole, seveda tiste, ki imajo za osnovni tuj jezik nemškega. Rekle so: „Zakaj pa tudi me ne bi znale angleško? Vsaj nekaj osnovnih besed se naučimo, potem pa bo že šlo počasi naprej." Dogovorile so se in prosile tovariša Filišič Roberta za mentorja. Izvedele so namreč, da zraven nemškega jezika zelo dobro obvlada tudi angleščino. Seveda je tovariš z veseljem ustregel njihovi želji. Dogovorili so se, kdaj se bodo sestajali in potem začeli z delom. Dijakinje so si kupile knjige, ki so jim zdaj v veliko pomoč. V začetku je bilo delo res težko, saj niso vedele izgovoriti niti ene same besede . . . vsi vemo, da je v angleškem jeziku toliko nam neznanih glasov. Da pa so se izgovorjavo zelo dobro naučile, je dosti prispeval sám mentor. Vedno jih je vzpodbujal, da so izgovarjale in ponavljale ter s tem utrjevale besedo za besedo. Do sedaj so vzele že tri lekcije in tudi mnogo slovnice. Oboji — dekleta in mentor so zadovoljni s svojim delom. Pravijo, da bodo s tem krožkom nadaljevali tudi naslednje šolsko leto. Krožek z veseljem obiskujejo, saj jim tovariš vedno priskoči na pomoč, same pa se trudijo, da bi se čim več naučile. Vzpodbujajo tudi ostale učence centra, da bi se vključili v ta krožek, vendar pa se doslej še nihče ni odzval. Vse, ki vas zanima angleški jezik in če ga skoraj nič ali vsaj malo znate, pozivajo dijakinje k sodelovanju.

Pridite vsak četrtek po sedmi šolski uri. Marjetka Sluga

Naporen teden v marcu

Mhh, človek kar do sape ne pride! Pustni krofi so pošli, cvetličarne so oropane, ljudje smo izmučeni od neprespanih noči. . . . Menjujemo vtise izvirnega pustnega rajanja, urejamo rože v vazah in gledamo kisle obraze naših spremljevalcev, ki opazujejo svoje osušene denarnice.

Pa poglejmo, kako smo odigrali vlogo pustnih ter življenskih šem. . . . Kaj neki bi površni opazovalec rekel k letošnjemu pustnemu razpoloženju, ki je vladalo v Ptuju?

V mestu ni bilo čutiti tistega vsakoletnega nemira, ki bi polnil ulice polne opazovalcev. Maloizvirne maske, ki so vinjene, ali pa samo dobre volje strašile po mestu in se včasih malce grobo izživljale nad mimoidočimi, so izginjale že v zgodnjih večernih urah. Gostilne seveda niso bile prazne — vsaj nekaj kot vsa leta; to naj pomiri našo zavest, da pustna tradicija še ne izumira! Pustna povorka — kot pustna povorka, s to razliko, da letos ni bila najbolj množično obiskovana.

No navkljub pustni zaspanosti, pa je dva dni kasneje mesto — muzej stresel mrzlični krč — 8. marec, dan žena. Praznik žensk, praznovanje moških — to se govori med ljudmi; meni pa se zdi, da ni več tako.

Morda bi se dalo govoriti o karnevalskem vzdrušju številka 2., v katerem smo bili udeleženi prav vsi. . . Možje so svečanih obrazov, vzravnanih in morda nekateri . . malce negotovih korakov stopali po ulicah. Iz roke v roko so nerodno prelagali „puševlje", se spraševali, če so rože zmeraj tako drage in da je na vso srečo le en dan v letu, ko je treba ženske pač obdarovati. . . .

Ženske so se nasmihale ob pogledu na moški direndaj po cvetličarnah. Že njihova izravnana hoja po ulicah je nakazovala, da danes ni navaden dan. Upočasnile so svoj korak in gledale hiteče moške, ki so svojo pozornost hoteli dokazati s pospravljanjem stanovanja, skuhanim kosilom ipd. Nekatere dokaz emancipacije skušale proslaviti tako — kot se proslavlja pač!

Kakorkoli že, . . . naporen teden je za nami, vse je zopet po starem. . . sneli smo enodnevne maske in nadeli svoja stara oblačila.

Sergeja Šorli

Veselim se nove telovadnice

Od tretjega leta starosti se ukvarjam s športom. Začel sem s smučanjem. Vsako leto obiskujem smučarski tečaj na Pohorju.

Razen s smučanjem se še ukvarjam s plavanjem in rokometom, saj nastopam v šolskem moštvu mlajših pionirjev. Na občinskem prvenstvu smo osvojili prvo mesto. Pri Veliki Nedelji imamo lepe možnosti za razvoj športa. . . Imamo igrišče za rokomet in košarko. Gradimo pa še dve igrišči za tenis, atletsko stezo z nogometnim igriščem in skakališčem. Posebno veseli pa bomo, ko bo zgrajena ob igrišču tudi telovadnica, da bomo ob slabem vremenu telovadili v njej.

Hvaležni smo staršem in krajanom, da so nam zgradili igrišča.

Marko TROFENIK
OŠ Velika Nedelja

Turnir v malem nogometu v nedeljo 1. aprila

Nogometna sekcija pod imenom NK TURNIŠČE-78, ki deluje v okviru Športnega društva Turnišče—Ptuj prireja velik turnir v malem nogometu. Turnir se bo odvijal v nedeljo, 1. aprila s pričetkom ob 9. uri na novem asfaltnem igrišču pri gradu Turnišče.

Organizator je pripravil za najuspešnejše ekipe lepe pokale. Nagrajena pa bosta tudi najboljši strelec turnirja in golman. Prijave se sprejemajo neposredno pred turnirjem torej do 9. ure.

Vabimo tudi tiste ekipe, ki so se prijavile za tekmovanje v ligi malega nogometa. Saj se bomo lahko na tem turnirju spoznali in se dogovorili glede igranja prvega kola, ki naj bi bilo v nedeljo 8. aprila.

Torej ljubitelji malega nogometa v nedeljo se dobimo na turnirju v Turnišču.

ZB

V noči med 20. in 21. marcem 1984 je bil z obrežja Drave na Vičavi odpeljan leseni čoln (ranca), dolg 5 metrov, rjave barve.

Kdor je karkoli videl ali opazil v zvezi s tem čolnom, se prosi, da to takoj sporoči postaji milice v Ptuju ali na telefon štev. 773-727.

Tisti, ki bo s svojimi podatki pripomogel, da se bo čoln našel, bo prejel nagrado din 5.000.— (500.000.— starih din.).

VZGOJNO VARSTVENI ZAVOD
PTUJ
Komisija za delovna razmerja,

objavlja

v skladu z 39. členom Zakona o vzgoji in varstvu predšolskih otrok prosta opravila in naloge strokovnega delavca SPECIALNEGA PEDAGOGA — DEFEKTOLOGA, za delo v razvojnem oddelku, **s polnim delovnim časom, za nedoločen čas.**

Pogoji za zasedbo:
— specialni pedagog — defektolog,
— opravljeno pripravništvo in strokovni izpit.

Komisija za delovna razmerja bo upoštevala vse pisne priglasitve kandidatov, z dokazili o izpolnjevanju pogojev, ki bodo prispele v Vzgojno varstveni zavod Ptuj, Ptuj — Potrčeva 9/a, v 15 dneh od dneva objave.

O izbiri bodo kandidati obveščeni v 30 dneh po preteku roka objave.

Dan ptujske Srednje kovinarske, metalurške in kmetijske šole

Kot vsako leto, tako je proslavila tudi letos Srednja kovinarska, metalurška in kmetijska šola v Ptuju svoj dan — dan šole. Bilo je to 7. marca, ko je odšel pred devetimi leti od nas naš veliki revolucionar, marksistični teoretik in narodni heroj Veljko Vlahović, po katerem je ta šola tudi poimenovana.

V medioteki Srednješolskega centra v Ptuju so odprli knjižno razstavo „Življenje in delo tovariša Veljka Vlahovića". Učenci v vseh razredih pa so se tega našega humanista v pravem pomenu besede spomnili tudi pri spominski uri ter se tako še podrobneje seznanili z njegovim življenjem in njegovim prispevkom v boju za našo lepšo prihodnost. Med drugim je bilo pri tej uri o VELJKU VLAHOVIĆU povedano:

„Tovariš Veljko Vlahović se je rodil v vasici Trmanje, 2. septembra 1914. Bil je to majhen kraj v težko dostopnih in nerodovitnih črnogorskih planinah, kjer je mladi Veljko preživel tudi svoja otroška leta in kjer mu je ponosno, svobodoljubno ljudstvo privzgojilo ljubezen do svobode. Že v zibko so mu udarjali vtisi smrti, žrtev in trpljenja. Neuklonljivost, junaško izročilo Gorskega venca, nepomirljivost do usode, volja, na svetu ne samo živeti, temveč svet tudi spreminjati, te črte so se vanj zelo zgodaj urezale. Vsi njegovi predniki so se vojskovali in umirali v bojih proti Turkom, med njimi tudi njegov oče in stric, ki je padel v svojem 26. letu starosti.

To bojno izročilo je spremljalo dečkove stopinje, ko je skozi poletno vročino in skozi zimski mraz ter snežne zamete hodil v osnovno šolo vsak dan dvanajst kilometrov daleč in prav toliko nazaj domov. V njem se je že tedaj razvila kljubovalnost do surove stvarnosti, z njo pa tudi volja, da je mogoče vse zdržati, vse prestati. Prav ta napor mu je vcepil poštenje do sebe in ljubezen do resnice.

Potem je ponesel svoja spoznanja in naravo črnogorskega ljudstva s seboj v gimnazijo v današnji Titograd, v Požarevac, kamor se je je preselila njegova družina, in v Beograd, kjer je tudi maturiral. Ponesel pa je s seboj tudi ljubezen do svoje kamnite domačije, do njene divje lepote in senc. Tak se je v gimnazijskih letih (1925—1933) srečal z idejami, ki so bile povsem ubrane z utripom njegovega srca, to je s socialističnimi idejami. Bilo je to že obdobje burnih dogodkov v domačem delavskem gibanju, protestov proti kapitalističnemu zatiranju, šestojanuarski diktaturi, krepitvi fašizma v Italiji in porajanju nacizma v Nemčiji. Tovariš Vlahović se je že v srednji šoli vključil v napredno mladinsko gibanje in postal sekretar Zveze beograjskih srednješolcev. Ob vsem tem pa je našel čas tudi za šport, za branje literarnih del in pesnikovanje.

Na Tehniški fakulteti v Beogradu, kamor se je vpisal leta 1933, je postal takoj eden najuglednejših članov in voditeljev naprednega študentskega gibanja. Bil je sprejet v SKOJ 1933, v KPJ pa 1935. V boj delavskega razreda pod vodstvom KPJ je vnesel na univerzi svoj mladeniški zanos in svoje marksistično prepričanje v pravičnost tega boja. Zaradi študentskih demonstracij in ognjevitega govora, ki ga je naperil proti takratnemu režimu, so ga z nekaj tovariši postavili pred sodišče, izključili z univerze in poslali v taborišče. „Tam, v Višegradu na Drini, sem živo občutil, kaj pomeni pomoč ljudstva. Ko so nas zvezane vodili vsak dan čez znameniti Andrićev most, so nam arestantom višegrajske žene nosile hrano, čeprav je bilo žandarjev prav toliko kot nas. Te žene so vedele, zakaj so nas prijeli in zvezali. Vedele so, da pomagajo upornikom proti državi. Njihova hrabrost mi je bila vselej nepozabna, takrat pa je meni in tovarišem pomenila neizrekljivo moralno podporo," je pripovedoval pozneje tovariš Vlahović.

Po vrnitvi na svobodo je Veljko Vlahović nadaljeval študij v Pragi, usmerjal tam delo naših študentov in od tu leta 1937 povedel skupino 26 jugoslovanskih prostovoljcev v boj za špansko republiko, ko je fašistična pošast ogrozila obstoj sveta. V Španiji je opravljal številne odgovorne funkcije v organih mednarodnih brigad, bil politični komisar, urednik časopisa „Dimitrovac" in tudi borec v prvi bojni črti, kjer je bil hudo ranjen. Sam je v svojem dnevniku s španskih bojišč obširno opisal junaštvo in tragedijo tega brezupnega, toda nujnega boja proti fašizmu. Kljub porazu republikanske vojske je bil prepričan, da bo nadaljnji boj naprednih sil proti zatiralcem narodov in človekove svobode nekoč vendarle kronan z uspehom.

Leta 1938 srečamo tovariša Vlahovića v Parizu, kjer je bil tedaj sedež Centralnega komiteja KPJ. Star komaj 24 let je postal tam eden izmed najtesnejših sodelavcev tovariša Tita. Na Titov predlog je bil sprejet v CK SKOJ in nato tudi v CK KPJ. Toda že naslednje leto najdemo tovariša Vlahovića v Moskvi, kjer ga je čakalo še intenzivnejše partijsko delo in tudi osebno izpopolnjevanje. Tam je dokončal študij tehnike, bil predstavnik Skoja v mladinski internacionalj in zastopnik KPJ v Kominterni. Že leta 1941 je po nalogu CK KPJ in Vrhovnega štaba NOV Jugoslavije organiziral v Moskvi radijsko postajo „Svobodna Jugoslavija", s pomočjo katere je širil v svet resnico o boju narodov in narodnosti Jugoslavije, o podvigih Titove osvobodilne vojske, vendar to v zelo težkih pogojih. Pri tem je bila zasluga tovariša Vlahovića velika in neprecenljiva.

Po sedmih letih, ko je bil ločen od domovine, se je leta 1944 vriskajočega srca vrnil v Jugoslavijo. Sedaj se je vsa njegova človeška energija usmerila v izgradnjo naše nove domovine. Odslej ga srečavamo v zboru narodov, v zunanjem ministrstvu, na zasedanjih centralnega komiteja in sekretariata ZKJ, na kongresih partije, ljudske fronte in socialistične zveze, v centralnih odborih zveze borcev in vojnih invalidov, v zvezni skupščini, na najodgovornejših položajih v tisku itn.

Vrsto let je opravljal funkcijo člana CK KPJ in njegovih najožjih teles. To pomeni, kot se je tovariš Veljko Vlahović pred vojno in med njo z vsem svojim srcem bojeval za svobodo, tako je tudi po vojni vztrajno nadaljeval boj za mir, za lepši in bolj humani svet, v katerem novi rodovi ne bodo več izpostavljeni trpljenju, vojnim grozotam in opustošenjem. Poleg naštetih nalog, ki jih je opravljal, je bil v številnih odposlanstvih miru, se udeleževal pomembnih mednarodnih konferenc, se vselej aktivno bojeval za uresničevanje Titovih idealov miru, bil borec za miroljubno sožitje, za enakopravno mednarodno sodelovanje in za uresničitev neuvrščene politike.

Tovariš Vlahović je kot teoretik marksizma prispeval svoj delež tudi k sodobni socialistični misli. Objavil je prek 16.000 strani revolucionarno angažiranih del v naših in tujih jezikih. Jugoslovansko marksistično literaturo bogatijo danes njegova Zbrana dela v več knjigah. Mnogo je pisal tudi o kulturi, umetnosti in humanizmu.

Med drugim je s tem v zvezi zapisal:

„Hitreje in manj boleče moramo premagovati prepad med vrhunsko kulturo in zaostalostjo dela delovnih ljudi, zmanjševati prepad med tehnično in humanistično inteligenco, ker druga drugo prežemata in bogatita."

Kot revolucionar, to je bojevnik za svetle ideale, je tovariš Vlahović opravil vse naloge, izbojeval vse bitke. Zadnjega boja s hudo boleznijo pa ni več zmogel. Omagal je v poslednjem neenakem boju in tako smo izgubili plemenitega človeka, 7. marca 1975. leta.

Kako skromen, a vendar velik in notranje bogat, zares pravi komunist je bil Veljko Vlahović, nam naj pokažejo še naslednje vrstice.

Leta 1974 je tovariš Tito odlikoval Veljka Vlahovića z visokim odlikovanjem, to je z Redom jugoslovanske velike zvezde. Svoje življenje, vtkano v revolucijo, je tovariš Vlahović najlepše izrazil z besedami, izrečenimi tovarišu Titu ob izročitvi tega odlikovanja: „Ko zrem na naš revolucionarni boj, moram reči, da smo živeli v času, ki je od nas terjal vse angažiranje, ker je bil to zgodovinski čas, zgodovinska možnost in priložnost, ki se je ponudila več generacijam. To možnost smo izkoristili, kolikor smo znali. Toda imeli smo partijo in na čelu partije tovariša Tita, ki jima je uspelo to velikansko energijo povezati in usmeriti tako, da rodi sadove. Ko danes prejemam to odlikovanje, mislim tudi na tiste številne tovariše, s katerimi sem začel revolucionarno delo. Če pa ima kdo zasluge, potem jih ima naša partija."

Leto dni pozneje, ob smrti tega našega velikega revolucionarja, pa je tovariš Tito o njem povedal tole:

„Veljka Vlahovića so odlikovale izjemne človeške vrline. Izžareval je preprostost in moč svoje žlahtne osebnosti, odlikoval se je s svojo skromnostjo, dajal je zgled, kako je treba dragocene revolucionarne izkušnje prenašati na mlade. Bil je do kraja zvest revolucionar, ki smo ga cenili in spoštovali kot soborca in sodelavca ter iskreno ljubili kot tovariša in človeka. Nenehno je proučeval misli klasikov in jih povezoval z našo prakso ter dal s tem svojstven prispevek k razvoju našega socialističnega sistema. Do zadnjega diha je izpolnjeval najdragocnejše naloge, ki jih je pred njega postavljala partija."

In kaj naj k tej Titovi oznaki tovariša Vlahovića še dodamo?

Čeprav je bila življenjska pot tovariša Vlahovića tvegana, polna najhujših preizkušenj, se ni nikoli omadeževal — ne v stari Jugoslaviji, ne med vojno, ne v letih graditve našega socializma. Iz vsake njegove besede je izžarevala vdanost delavskemu razredu. Toplo in prisrčno je znal pridobivati za stvar napredka mnogo ljudi. Ob njem so rasli mladi komunisti v vidne in pomembne borce.

Bil je nadarjen in načitan, vsestransko razgledan, skromen in preprost, delavski stvari pa tako vdan in zanjo tako požrtvovalen, da v doslednosti in strogosti do sebe nikdar ni popustil. In prav zato je imel neusahljivo moč, moč zgleda, ko je pridobival sodelavce za vdano opravljanje najtežjih nalog.

Veljko Vlahović je imel do človeka, do njegove osebnosti in pravic, do njegovih tegob, trpljenja, truda in veselja odnos, karšnega se moramo naučiti, zgled, ki mu moramo slediti. Ljudje so mu vedno zaupali, tako delavci, kmetje, študentje, borci in politiki. Razkrivali so mu svoje težave in zagate, pripovedovali o svojih željah.

On pa je imel neprecenljivo revolucionarno vrlino, pravzaprav občutek, kako je treba ravnati, delati in se boriti, da bi bila partija enotna, da bi bila njena enotnost tudi njeno najboljše orožje, to je vrlino, ki jo je treba posnemati.

Imel je odnos do revolucije, do njenih načel, obveznosti in ciljev, kar vse kaže na njegovo doslednost. To pa je zgled, ki mu moramo slediti in ga osvojiti.

Prav gotovo smemo in moramo biti ponosni, da se imenuje naša šola po tem našem velikem učitelju!"

D. Š.

Iz novih delavnic Srednješolskega centra Ptuj TOZD SKMK šola — kovačnica, učenci pri praktičnem delu.
Foto: I. Ciani

Gostilničar
FRANC VRBNJAK
Juršinci 4

prireja v soboto, 7. aprila 1984 poslovilno VESELICO s pričetkom ob 18. uri, na kateri bo igral znani ansambel „PRIJATELJI" iz Ptuja.
Poskrbeli bomo za vaše zadovoljstvo in razpoloženje.
Srčno pa se zahvaljujemo vsem, ki so nas kdajkoli obiskali, zaupali nam in v naše usluge.

Tudi v bodoče in to od 14. aprila 1984 naprej se vam Gostilna VRBNJAK iz Juršinec priporoča s svojimi uslugami in z novim vodstvom s priljubljeno domačinko DARINKO ERHATIČEVO iz Zagorec, kot bodočo šefico.

unial
tovarna glinice in aluminija
Boris Kidrič n. sub. o.
Kidričevo

objavlja oglas za sprejem delavcev za opravljanje del oz. nalog v delovni skupnosti skupnih služb — sektorju za marketing, in sicer:

1. KORESPONDIRANJE — št. 943 01 03
Pogoji: — ESŠ, UAŠ ali druga SŠ s podobno usmeritvijo
— znanje tujih jezikov — 1 aktivno, 1 pasivno
— 3 leta delovnih izkušenj

2. IZVAŽANJE PROIZVODOV — št. 942 40 02
ZA DOLOČEN ČAS — DO VRNITVE DELAVKE S PORODNIŠKEGA DOPUSTA
Pogoji: — višja ekonomska šola — zunanjetrgovinska smer ali druga višja šola
— opravljen izpit za ZT registracijo
— znanje tujih jezikov — 1 aktivno, 1 pasivno
— 3 leta delovnih izkušenj

Prijave, z dokazili o izpolnjevanju pogojev, pošljite v 8 dneh v kadrovsko socialno službo DO. Prošenj, ki bodo brez ustreznih dokazil, ne bomo upoštevali. Prosilci bodo dobili odgovore v 15 dneh po izbiri.

DAN ŽENA V LANCOVI VASI — VIR ETNOLOŠKEGA PREUČEVANJA

V soboto 17. marca 1984 so žene iz Lancove vasi praznovale svoj praznik »dan žena« v vaški gostilni pri Emeršiču. Nič nenavadnega, boste rekli. Saj je postalo praznovanje »dneva žena« vsakoletna šega, na le v podjetjih in šolah, vrtcih, ampak tudi v posameznih krajih. Z etnološkega zornega kota pa nam pomeni vsakoletno praznovanje »dneva žena« v Lancovi vasi izvrsten vir (kulturni pojav etnološkega značaja) za osvetlitev življenjskega stila Lancovljanov. Seveda s tem spisom nimam namena analitično razlagati načina življenja Lancovljanov, kar bi terjalo poglobljeno in dolgotrajno študijo. Lahko pa opozorim na kulturne sestavine, ki se kažejo skozi omenjeno šego in spoznali bomo kako kompleksne in večplastne so te sestavine, ki izražajo njihov življenjski stil.

Po Niku Kuretu[1] je šega »vedenjsko ravnanje, ki v neki skupnosti z besedo ali s kretnjo ali pa z obojim hkrati

a) naveže neko dejanje na nadnaravo, da bi v varstvu in s pomočjo nadnaravnih sil uspelo ali obveljalo, ali pa

b) simbolizira neki medčloveški odnos, ali

c) povdari smisel, vsebino in pomen nekega izrednega dogodka in ga vzdigne nad vsakdanjost.«

Preprosto in jasno je šego razložil tudi A. de Exupéry[2]: »Šega je tisto, zaradi česar je kak dan drugačen od drugih dni, kaka ura drugačna od drugih ur . . .«

Iz omenjenih definicij lahko povzamemo, da »dan žena« simbolizira medčloveški odnos, konkretneje, izraža materam, ženam, delavkam priznanje in hvaležnost ter povdarja njihovo vlogo v medčloveških odnosih, prav tako pa je tudi, oziroma, če smo čisto iskreni, naj bi bil »dan žena« drugačen od drugih dni.

Seveda pa pri praznovanju dneva žena ne gre le za izražanje priznanja in hvaležnosti materam, ženam, delavkam s strani njihovih otrok, soprogov, sodelavcev, tovarišev itd., temveč se je razvilo v praznovanje družabnega značaja. Potrebna bi bila raziskava tovrstnih praznovanj v različnih socialnih okoljih, različnih poklicnih skupin, kar pa je zaenkrat še bela lisa v etnološkem raziskovanju.

Poleg funkcije, ki jo ima »dan žena« kot šega, družabnost pa se kaže tudi potreba po zvezi po spolu, zvezi poročenih za razliko od neporočenih (kot vemo iz etnološke literature je poroka predstavljala bistven mejnik v človeškem življenju in ga predstavlja v pretežni večini različnih kultur še danes).

V času pred 2. svet. vojno je bila priložnost za družabnost kmečkih žena v Lancovi vasi (poročenih seveda; neporočeno dekle je bilo v vseh ozirih svobodnejše od poročene žene, seveda pa je bilo to odvisno od različnih dejavnikov: strogosti staršev, socialnega sloja kateremu je pripadala, kar je bilo spet odvisno od premožnosti, s tem v zvezi pa je bil tudi njen prosti čas itd.) le obisk nedeljske maše na Vidmu ali na Selah. K maši so hodili ob 6 uri, po maši pa so si premožnejše žene privoščile kislo juho v gostilni pri Ilovšeku na Vidmu, možje pa so šli na »špricar«. Ob tej priliki so lahko žene tudi med seboj sproščeno poklepetale. Večina pa se jih je vračala iz cerkve naravnost domov. Vendar jim je tudi pešačenje nudilo čas za klepet. Domov so šle po skupinah in se pogovarjale o vsakdanjih težavah pa tudi opravljale so lahko. Drugače so se žene dobivale ob raznih skupnih delih: npr. ob žetvi, ko so izkopavale krompir — ta dela so opravljale starejše žene; med-tem, ko so se zbirali mešano (moški, ženske in predvsem mladina) ob kožuhanju koruze, luščenju bučnic. Ob teh priložnostih so se pogovarjali, opravljali, peli, pripovedovali razne šale itd.

Vendar posebnega praznika, kjer bi se srečale matere ni bilo.

Po osvoboditvi, ko se je po podjetjih razširilo praznovanje »dneva žena« oz. 8. marca so tudi v Lancovi vasi okoli leta 1959 na pobudo Anice Svenšek in s pomočjo Hentek Cilike in Marije Koletnik organizirali praznovanje »dneva žena«. Šle so od hiše do hiše, nabrale denarne prispevke in nakupile hrano na Ptuju ter pripravile praznovanje doma v hiši pri Hentek Ciliki. Zbralo se je 54 žena iz Lancove vasi. Zbrale so se že ob 2 uri popoldne, pridružilo se jim je še nekaj mož. Pripravile so program. Hentek Jožef, brat gostitelja (gospodarja, ki jim je nudil na razpolago svojo hišo), ki se je izredno zanimal za življenje v Lancovi vasi, je imel otvoritveni govor. V svojem govoru je pojasnil pomen tega praznika. Za njim je nastopila neka deklica z deklamacijo, deset žena pa je zapelo pesem, ki jo je za to priliko sestavila Anica Svenšek. Potem pa se je začelo splošno veselje ob pijači, jedači, med šalami, smehom in plesom.

Teh deset žena se je zbralo nekajkrat pred praznovanjem »dneva žena«. To zbiranje in skupno petje pa je bil povod, da se je začelo od takrat naprej zbirati 1 x tedensko do 10 žena pri Anici Svenšek. Prepevale so stare narodne pesmi, ki so jih poznale še od svojih mam, nekatere pa je sestavila Anica Svenšek in jih tudi uglasbila. Tako so se zbirale vse do leta 1979, ko je umrl mož Anice Svenšek. Ženske, ki so sestavljale skupino »domačih pevk« so morale biti poročene, bile pa so različne starosti — od 25 — 60 let. Nekatere so bile doma iz čistih kmetij, nekatere pa so poleg dela na zemlji hodile tudi v službo. »Domače pevke« so nastopale ob raznih priložnostih — npr. za 8. marec, »na sedmini« — ko je ležal mrlič na parah, dva večera do pokopa (drugod po Sloveniji prirejajo navadno »sedmino« — mrtvaško gostijo ali pojedino, ki jo napravijo pokojniku na čast 7. ali 8. dan po pogrebu), prepevale so po hišah, kamor so jih povabili ob luščenju bučnic (bučnih pešk), kožuhanju koruze.

Leta 1979 pa so se prenehale zbirati in prepevati »domače pevke iz Lancove vasi«. Le včasih so se srečale na kakšni sedmini in spet skupaj zapele.

Leta 1981 so prvič nastopile na krajevnem prazniku 5. junija na Vidmu. Takrat so se ponovno nekajkrat zbrale in prepevale za nastop. Tudi pozneje so se zbirale le pred nastopi: v Tržcu leta 1982, na Selah ob gasilskem prazniku leta 1982, leta 1983 v Pobrežju, v Trdobojcih v Halozah ob otvoritvi asfaltirane ceste Leskovec — Trdobojci, julija 1983 v Dravcih, tudi ob otvoritvi asfaltirane ceste, spomladi 1983 v Markovcih, jeseni 1983 pa na Selah ob vinski trgatvi. Oktobra 1982 so ponovno začele organizirano vaditi (prepevati in se zbirati ob sredah zvečer; pred nastopi skoraj vsak teden, sicer pa enkrat na mesec).

»Dan žena« pa niso praznovali vse od leta 1979. Letos ga je ponovno organizirala Anica Svenšek, sodelovala pa je vsa vas. Pomagale pa so ji Borovnik Anica in Koletnikova Micka. Že 14. dni pred praznovanjem je Svenškova pobirala denarne prispevke po hišah. Prispevale so žene iz cele vasi, razen nekaterih, ki so bile bolne. S tem denarjem je šla v petek pred praznovanjem po hrano na Ptuj. Kruh pa je spekla Marcunova Treza v kmečki peči. Spekla je štiri štirikilogramske kolače. Pripravili so »zelhano« šunko, vratovino, domače klobase, trdo kuhana jajca, kumarice in razno pecivo, ter seveda domače vino.

Deklice, ki so nastopale pa so pile kokto. Žene so se zbrale ob 14 uri v gostilni Emeršič. Predno so se vsedle za mizo so popile aperitiv (hruškov, kavni liker). Anica Svenšek je imela otvoritveni govor. Potem sta nastopili dve deklici, ki sta recitirali in zapeli pesmi in zaplesali. Zatem je imela govor Irena Svenšek. Nato pa je devet »domačih pevk« zapelo štiri pesmi. Dve sta bili stari pesmi, ki so ju prepevale še mame pevk, dve pa sta novi, ki ju je spesnila Anica Svenšek.

Naj navedem pesem »Kako spomladi je veselo«, ki je sicer stara pesem, a so si pevke zapomnile le prvo kitico iz izročila svojih mam, ostale kitice pa je dodala Svenškova. Pesem nam lepo ilustrira, kako nastaja ljudsko izročilo.

Kako spomladi je veselo
vsaka rožca zacveti
kjer je ljubezen in zvestoba
tam nikol prepira ni.

Vse poznamo tudi rožco
to je zelen rožmarin
na prsih nama je pripeti
za 8. marec lep spomin.

Danes smo se skupaj zbrale
kakor drobne ptičice
pesmice bi prepevale
saj smo same mamice.

Spet je prišel 8. marec
to je praznik dan žena
po celem svetu ga svalijo
saj je najlepše ime mamica.

Ni pa hujšega na svetu
kadar dete mamico zgubi
zanjo sreča je zgubljena
nikdar več nazaj je ni!

Oče hčerko potolaži
nič ne jokaj dete se
saj sem jaz tvoj dobri oče
in skrbel bom jaz za te.

To pa moramo priznati,
da dobre može imamo vse
včasih res so slabe volje
al potrpeti moramo vse.

Če pa imajo dosti denarja
lahko vse prenašamo
kadar pa je mošnja prazna
se mož in žena skregata.

Nocoj pa bodimo veseli
bog ve kaj čez leto bo
lahko, da že tebe ali mene
črna zemlja krila bo.

Ko so pevke odpele pesmi, se jim je pridružil Hentek Jože, ki jim je povedal pomen »dneva žena«. Godec Milan Frlež iz Rošnje pri Staršah pa je zaigral na frajtonerco. S tem se je končal program, praznovanje pa se je nadaljevalo v veselem vzdušju ob petju, uganjanju šal, plesu polke, valčka, rack, kola, pouštertanca, plesa z metlo. Ves čas jim je igral muzikant na frajtonerico. Že v začetku praznovanja so se jim pridružili trije možje iz Lancove vasi: Svenšek Janko, Lipaj Srečko in Koletnik Miha, ki so ves čas stregli s pijačo in jedačo. Žene so praznovale same do 7. ure zvečer. Takrat pa je prišlo še približno 20 mož. Vseh žena pa je bilo 68. Zabava je potekala do 4. ure zjutraj.

Kot vidimo se prepletajo v praznovanju »dneva žena« najrazličnejše kulturne sestavine. Od šege, družabnega življenja, do potreb po druženju po spolu, pa tudi potreb po zvezi poročenih in od prehrane, glasbe, do ljudskega pesništva in še in še. Skratka vidimo, da »dan žena« ni nek osamljen, izoliran kulturni pojav, temveč ga dinamično napolnjuje mnogo tega, kar izraža človek kot socialno in kulturno bitje in kar manifestira pravzaprav njegov način življenja.

Kot sem že omenil se je razvilo praznovanje »dneva žena« po osvoboditvi, kar kaže na to, da »šege, njihov nastanek, razvoj in razkroj, nujno delijo usodo s človeško skupnostjo in posameznikom, to usodo krojijo zgodovinska obdobja s svojimi nazorskimi, družbenimi in gopodarskimi značilnostmi. Le-te kličejo v življenje zmerom pravšnje šege, druge spet spreminjajo in potiskajo v pozabo.«[3]

Op.: [1] Niko Kuret, Šege, Vprašalnice etnološke topografije slovenskega etničnega ozemlja IX, Ljubljana 1978, str. 1.
[2] Niko Kuret, O šegi in njeni spremenljivosti, Pogledi na etnologijo, Ljubljana 1978, str. 311.
[3] Ibidem, str. 312

Ralf Čeplak

TV spored

TV LJUBLJANA

PETEK, 30. MARCA:

8.50 TV v šoli: TV koledar, Zakaj, zakaj, Angleščina, Odmor, TV gledališče, Poročila; 10.35 v šoli: Zgodovina, Risanka, Iz naših krajev, Mali program, Risanka, Velikani svetovne književnosti, Zadnje minute; 17.30 Poročila; 17.35 Jazz na ekranu: Kvintet Changes — 3. oddaja; 17.55 Modro poletje, španska mladinska nanizanka; 18.25 Obzornik ljubljanskega območja; 18.40 Turizem — možnost in priložnost: Turistični delavci imajo srečo, da prodajajo usluge; 19.10 Risanka; 19.24 TV in radio nocoj; 19.26 Zrno do zrna; 19.30 TV dnevnik I; 19.55 Vreme; 20.00 Včeraj za jutri: Novo leto 1946, dokumentarna serija; 20.35 Ne prezrite; 20.50 TV kviz; 22.00 TV dnevnik II; 22.15 Zgodba o Buddyju Holdyju, ameriški film;

SOBOTA, 31. MARCA:

8.00 Poročila; 8.05 Slovenske ljudske pravljice: O dveh čevljarjih; 8.20 Ciciban, dober dan: Moj hrček je zbolel; 8.35 Meseček, otroška serija TV Beograd; 9.05 Glasba za kitaro; 9.30 Izobraževalna oddaja; 10.00 Človek in zemlja: Bonellijev orel — 1. del, španska poljudnoznanstvena serija; 10.25 Naselbinska kultura na Slovenskem, dok. serija; 11.25 Poročila; 15.50 Poročila; 15.55 Subotica: Nogomet Jugoslavija-:Madžarska, mednarodna prijateljska tekma A selekcije, prenos; . . . PJ v košarki — ev. 3. tekma I. kola, končnice; 18.30 Skrivnostni svet Arthurja Clarka: Skrivnostni kamni, angleška dokumentarna serija; 19.00 Risanka; 19.24 TV in radio nocoj; 19.26 Zrno do zrna; 19.30 TV dnevnik; 19.55 Vreme; 20.00 Naše 31. srečanje; 21.35 Zrcalo tedna; 21.55 Črni sin, ameriški film; 23.25 Poročila.

NEDELJA, 1. APRILA:

9.25 Poročila; 9.30 Živ žav, otroška matineja; 10.20 Modro poletje, ponovitev španske mladinske nanizanke; 10.50 O. Davičo: Pesem, nadaljevanje in konec; 11.40 625, oddaja za stik z gledalci; 12.00 Ljudje in zemlja; 13.00 Poročila; 13.35 Mostovi; 15.05 Poročila; 15.10 Nadštevilna, jugoslovanski film; 16.40 Športna poročila; 16.55 Beograd: Pokal evropskih prvakov v rokometu, Metaloplastika—Dukla, prenos; 18.30 Pesmi Evrope, zabavno glasbena oddaja TV Beograd; 19.10 Risanka; 19.24 TV in radio nocoj; 19.26 Zrno do zrna; 19.30 TV dnevnik; 19.55 Vreme; 20.00 S. Karanović-M. Marinović-A. Horton: Nekaj vmesnega, nadaljevanka TV Beograd; 21.00 Športni pregled; 21.30 Burja pred tišino — portret dr. Danila Lokarja; 22.15 Poročila;

PONEDELJEK, 2. APRILA:

8.50 TV v šoli: TV koledar, Povej mi, povej, Italijanščina, Češčina, Ritem, ritem, Književnost v NOB, Poročila; 10.35 TV v šoli; 17.20 Poročila; 17.25 Meseček, otroška serija TV Beograd; 17.55 Jezik, v katerem se pogovarjamo, izobraževalna oddaja; 18.10 Znanstveniki, izobraževalna oddaja; 18.25 Podravski obzornik; 18.40 Pet minut za rekreacijo; 18.45 Vam — glasba za mlade; 19.15 Risanka; 19.24 TV in radio nocoj; 19.26 Zrno do zrna; 19.30 TV dnevnik I; 19.55 Vreme; 20.00 M. Jesih: Pepelnica, drama; 21.20 Studio 2; 22.20 TV dnevnik II;

TOREK, 3. APRILA:

8.50 TV v šoli: TV koledar, Fašistične sile napadejo; Jugoslavijo, Za učitelje, Otroci ustvarjajo, Predstavljamo vam, Po reki Tari, Poročila; 10.35 TV v šoli; 15.55 Šolska TV: Življenje zvezd — oddaja iz niza vesolje; 17.00 Poročila; 17.05 Slovenske ljudske pravljice: O dobrem kovaču; 17.25 Šikačka svatba, oddaja TV Beograd; 18.25 Notranjski obzornik; 18.40 Pisani svet: Kako je Kusov Tone stopil na mrak; 19.10 Risanka; 19.24 TV in radio nocoj; 19.26 Zrno do zrna; 19.30 TV dnevnik I; 19.55 Vreme; 20.00 C. Dickens-D. Edgar: Življenje in dogodivščine Nicholasa Nicklebyja, angleška nadaljevanka; 21.00 Aktualno; 21.45 TV dnevnik II; 22.00 Prepir med udi (Plesna skupina iz Celja).

SREDA, 4. APRILA:

8.50 TV v šoli: TV koledar, Obiščimo Samobor, Izlet k mladi, Odmor, Socialistična revolucija v Jugoslaviji, Človekova hrbtenica, Poročila; 10.35 TV v šoli; 18.10 Poročila; 18.15 Ciciban, dober dan: Potovalna agencija; 18.25 Koroški obzornik; 18.40 Mozaik kratkega filma; Tekmovalni vlečni psi, ameriški film — Sankači, Češkoslovaški film; 19.10 Risanka; 19.24 TV in radio nocoj; 19.26 Zrno do zrna; 19.30 TV dnevnik I; 19.55 Vreme; 20.00 Film tedna: Čas se je ustavil, madžarski film; 21.40 TV dnevnik II; 21.50 Omizje;

ČETRTEK, 5. APRILA:

8.50 TV v šoli: TV koledar, Krog, Življenje v vesolju, Otroci ustvarjajo, Perjad, Sava-reka, ki življenje daje, Poročila; 10.35 TV v šoli; 16.45 Šolska TV: Življenje zvezd — oddaja iz niza Vesolje; 17.40 Poročila; 17.55 Igrajmo se gledališče: Kdo je najbolj pomemben; 18.25 Pomurski obzornik; 18.40 Delegatska tribuna: Slovenija 2000; 19.10 Risanka; 19.24 TV in radio nocoj; 19.26 Zrno do zrna; 19.30 TV dnevnik I; 19.55 Vreme; 20.00 Tednik; 21.05 J. Prebble-K. Taylor: Borgijci, angleška nadaljevanka; 22.00 TV dnevnik II;

OBČNI ZBOR TURISTIČNEGA DRUŠTVA PTUJ

Razmišljanja o 50(100)-letnici delovanja

Turistično društvo Ptuj ima po zadnjih podatkih 150 članov (bolj ali manj aktivnih). Občnega zborapa se je udeležilo le 27 zvestih članov; vabil je bilo prek 150 (tudi poslanih); 15 odgovornih institucij (vsaj kar se turizma tiče in društvene dejavnosti) pa je tudi prejelo vabilo. Verjeli ali ne, prišel ni nobeden.

Takšen odnos tudi „ubija" prizadevanja društva, da bi obeležilo 50 oziroma 100-letnico društva. Iz leta 1935 namreč obstaja turistični prospekt Ptuja; iz leta 1902 pa obstaja bilanca poslovanja, ki so jo takratni člani uporabili za 17. društveni zbor. To pomeni, da bo društvo prihodnje leto praznovalo 100-letnico.

Kljub majhni družbeni podpori (moralni) dosega društvo lepe uspehe. Omenimo samo uspehe na področju varstva okolja, turistično informativne dejavnosti, dalje uspehe pri organizaciji turističnih prireditev. „Med vsebinsko bogatimi raznovrstnimi oblikami dela so zlasti izstopale propagandna aktivnost, skrb zakulturne in naravne spomenike, posredovanje turističnih spominkov, ohranjanje izvirnih ljudskih običajev in podobno.

Osnovni smoter društva in njenih članov ni v zadovoljevanju osebnih interesov, ampak širših družbenih interesov, prežetih z željo, da bi Ptuj postal turistično urejen kraj, da bi bili vsi prebivalci Ptuja turizmu naklonjeni in bi turistično mislili," je med drugim na občnem zboru poudaril Anton Purg, predsednik društva.

Občni zbor pa ni bil samo društvena formalnost, člani so ga izrabili še za predavanje o prenovi mestnega jedra. Predaval je Marjan Berlič, diplomirani arhitekt. Skozenj smo se znova zavedli, da je Ptuj v resnici mesto Ptuj in kot pravijo arhitekti, bi ga morali imenovati „mesto muzejev".

Je pa bilo znova poudarjeno, da bi morali več storiti za turistično vzgojo najmlajših. Četudi so učni načrti precej prežeti s turistično vzgojo in znanjem, bo to najboljše izpeljati prek organizacije turističnih podmladkov. Te pa imajo organizirane že na vseh štirih ptujskih osnovnih šolah.

Na ponedeljkovem zboru (26. marca) so volili tudi nove organe društva. Po sklepu zbora bo društvo še naprej vodil Anton Purg, upravni odbor društva bo imel 15 članov in nadzorni odbor 3 člane.

MG

OBRTNO ZDRUŽENJE PTUJ

Informativni sestanki ob sredah

Pri obrtnem združenju Ptuj so odločili, da bodo vsako prvo sredo na sedežu združenja (Vošnjakova 13) informativni sestanki za obrtnike vseh panog. Za predstavitev raznovrstnih problemov bo na voljo dovolj časa — med 14. in 16. uro.

Osnovni namen teh sestankov je izmenjava izkušenj iz dela pri posameznih obrteh, predstavitev problemov in naposled skupen dogovor za reševanje določenih problemov.

Gasilsko društvo Biš bo obnovilo gasilski dom

V KS Trnovska vas imajo gasilsko društvo, ki ima sedež v Bišu. Je eno od starejših društev v občini, saj je 107 let odkar so ga ustanovili. GD Biš se je v 107 letih opremljalo in usposabljalo po danih možnostih. Najbolj se je začelo tehnično razvijati v letu 1978, že prej pa so bili zelo aktivni, saj so zgradili primeren gasilski dom ter usposobili precej nižjih častnic in častnikov, kakor tudi gasilcev.

Sedaj šteje društvo okoli 120 članov. Vsi seveda niso aktivni v vseh akcijah, vendar pa le vidno napredujejo, bodisi v nabavi gasilske opreme in tehnike, kakor tudi na operativnem področju.

Društvo je imelo januarja občni zbor, katerega se je udeležila večina gasilcev in predstavnikov DPO in samoupravnih organov KS Trnovska vas.

Na tem občnem zboru so si gasilci društva Biš zadali precej zahtevne naloge. Planirajo adaptirati gasilski dom in še nabaviti gasilsko opremo. Adaptacija doma je namreč nujno potrebna, saj je ostrešje dotrajano, prav tako pa je nujno zamenjati lesene stropove in obnoviti fasado. Predvidevajo, da bodo dela rekonstrukcije in potreben material veljala okoli 950.000 din. Vodstvo gasilskega društva predvideva zagotovitev sredstev od krajevne skupnosti, Zveze gasilskih društev in s svojo udeležbo.

Na operativnem področju se že usposabljajo za centrsko tekmovanje. Omembe vredno je tudi usposabljanje krajanov — članov društva, saj so si na občnem zboru zadali nalogo, da bodo vsak mesec pred redno sejo organizirali predavanja in posvete s področja gasilske preventive in požarne varnosti. Ta akcija je že v društvu stekla in pokazala veliko zanimanje. S tako akcijo bodo doprinesli k preventivi pred požarom. Pohvalijo se lahko tudi s tem, da na svojem območju že štiri leta niso registrirali nobenega požara.

Fe. Al.

SKRB ZA PTICE

Letos je bila zelo huda zima. Lastovke in nekatere ptice so odletele na jug. Na naši šoli tudi med počitnicami nismo pozabili na lačne ptice. Pri Rdečem križu, ki ga vodi tov. Topolovec, smo se domenili, kje je shranjena hrana in kateri učenci bodo krmili lačne ptice v zimskih počitnicah.

Ker smo pridno skrbeli pozimi za ptice, nam bodo spomladi prepevale.

Barbara Rogina,
2. razred,
OŠ Videm pri Ptuju

PRED POKLICNO ODLOČITVIJO

Žalostno jutro. Zazrem se skozi okno in si mislim, kam po osnovni šoli, kajti še sem v osmem razredu, zadnje leto osnovne šole in treba bo iti naprej. Toda kam? Že od rane mladosti me je navduševal poklic vzgojiteljice. Zelo rada imam otroke. Vzgajala bi jih, z njimi hodila na sprehode, jih učila . . .

Moje misli se obrnejo v drugo smer. Kaj, pa če bi postala zdravnica? Pomagala bi ljudem, ki se borijo za svoje življenje. Ali bi mi bili hvaležni?

Kaj, pa če bi postala kozmetičarka, prodajalka, natakarica.

Ne, ne! Ne morem se odločiti. Rada bi se izučila poklic, ki je zahteven in z njim bom dobila službo. Kar naenkrat me predrami mamin klic: »Zvezdana, ali imaš pospravljeno omaro?«

»Takoj mami!« ji odvrnem.

Odprem omaro in v njej zagledam mnogo lepih bluz, kril, hlač. Saj res! Kaj pa, če bi postala šivilja. Rada šivam, rada imam lepe obleke, rada sem oblečena pomodi. In zato sem si tudi izbrala ta poklic, ker me zelo veseli.

Zvezdana Šestanj, 8/c,
OŠ Tone Žnidarič, Ptuj

RAZVESELILA SEM MAMO

Prejšnji mesec, ko smo imeli pouk popoldan in sva bila z mlajšim bratom dopoldan sama doma, sva se odločila, da pospraviva stanovanje. Vedela sva da bova mamico prijetno presenetila.

Iz službe pride utrujena, nato pa mora še pospravljati. Najprej sva lepo uredila vsak svojo sobo. Nato je brat pospravil spalnico, jaz pa kuhinjo in dnevno sobo. Po končanem delu sva si še enkrat ogledala pospravljene prostore. Bila sva zadovoljna. Komaj sva čakala, da prideva iz šole in zagledava presrečno mamico. Ves pouk sem bila nestrpna. Ko smo ga končali, sem domov šla hitreje kot ponavadi. Ko sem prišla domov, me je mamica poklicala k sebi in naju pohvalila. Videti je bila srečna. Za nagrado pa sva dobila bonbone. Vesela sem bila, da sva z bratom mamico lahko tako presenetila.

Mateja Golob, 4/a,
OŠ Tone Žnidarič Ptuj

PRI NAS DOMA

Pri nas doma smo velika družina: ati, mamica, sestrica, bratec in jaz. Večeri so prijetni kadar izklopijo elektriko in se pri sveči šalimo.

Imamo mnogo praznikov. Za naše rojstne dneve, mamica speče torto in prižge svečke. Vsako leto so tudi koline. Pri botrci nam zredijo prašiča. To je vesel praznik, čeprav je mnogo dela. Mamica spraži mast, naredi zaseko, tlačenko, krvavice in klobase. Delo je zamudno, zato vsi pomagamo. To delo se poplača.

Mi otroci smo tudi včasih nagajivi, hišo znamo preobrniti. Ko se ati razjezi pa zaleže. Vsi otroci imamo hranilnike, ki komaj nosijo trebuščke, včasih tudi počijo. Najraje sem doma.

Marjeta Čič,
OŠ Tone Žnidarič, 4/a

KURIČKOVA POŠTA

Spet so oživele kurirčkove poti Dolenjske, Koroške, Štajerske, Primorske in Gorenjske. Po teh poteh so nekdaj med NOV hodili partizanski kurirji — največ pionirji. Kljub vsem nevarnostim so se podali na pot in pošto varno prinesli v prave roke. 12. marca smo tudi v Vitomarcih prevzeli kurirčkovo torbo od pionirjev iz Trnovske vasi. Pripravili smo kratek kulturni program. Naši kurirji so predali kuričkovo torbo pionirjem iz Juršinc.

Milica Peršon,
OŠ Vitomarci

PTIČKI POZIMI

Ljudje v jeseni življenja potrebujejo pomoč mladih, posebno otrok. Prav veseli so, če jim kdo od naših vrstnikov pomaga postoriti to ali ono, ko sami več ne zmorejo.

Prav tako kot pomagamo starejšim, moramo tudi pomagati živalim. Najhuje je pozimi našim dobrim prijateljem ptičkom. Spomladi in poleti, ko je toplo in imajo hrano nam veselo žvrgolijo. Če je človek še tako slabe volje, ga ptičje petje razveseli, tako da vsaj za kratek čas pozabi na skrbi, ki ga tarejo. Njim je pozimi najhuje. Tavajo sem ter tja ter iščejo hrano in toplo zavetje. Ob naši šoli imamo krmilnice. Vsak dan nosimo vanje hrano. Pred počitnicami smo se dogovorili, da bomo člani Rdečega križa hranili ptičke tudi v prostem času.

Kot dobri pionirji obljubljamo, da bomo skrbeli za ptičke, da ne bodo lačni in da jim bo toplo ter jih ne bomo preganjali. Ptički brez gnezda so kot otroci brez staršev.

Marija Štrucl, 7/b,
OŠ Videm pri Ptuju

KO PRIDEM IZ ŠOLE

S prijateljicami gremo iz šole. Pri trgovini se ustavimo. Jaz se poslovim in že stečem po triindvajsetih stopnicah do vrat vrat. Pozvonim. Čez kake pol ure mi vrata odpre brat Franček.

On je zelo hitre jeze. Ko ga vprašam, kaj je delal tako dolgo, me samo jezno pogleda in skomigne z rameni. Stopim v kuhinjo. Kakšno razdejanje. Franček se spravi brat knjigo. Ko ga priganjam naj vendar pospravi, se zakadi vame. Nekaj časa se nato loviva, potem pa sedeva vsak na svojo stran mize in bereva. Tedaj se spomnim, da sem lačna. Pripravim si kaj za pod zob in začnem jesti. Spotoma berem še knjigo.

Kmalu prihrumi iz šole Mateja. Takoj se mora izkazati s svojimi glasilkami. Začne naju kregati, ker je razmetana kuhinja. Jaz se izgovarjam, da sem pred kratkim prišla iz šole in sem se komaj utegnila najesti. Nato se ji jeza poleže. Vpraša me, če sem že dala kuhat. Pozabila sem seveda, kaj moram skuhati in da sploh skuhati moram. Sebe sem nasitila, drugi pa se naj sami.

Na hodniku se sliši nek glas. Matejka že telefonira mamici. Jaz že ne bom kuhala, naj se tudi ona nauči.

Vlasta Lah, 5/r.,
OŠ Podgorci

ČE BI BILA MOJA MAMA

Če bi bila moja mama, bi živela v vili, ki bi stala sredi z rožami okrašenega parka. Imela bi tri može, ki bi jim določala delo. Prvi bi moral cele dneve pomivati ter čistiti stanovanje. Drugi bi moral kuhati hrano po najnovejših receptih, seveda tistih, ki ugajajo meni in mojim otrokom. Tretji bi se pa razlikoval od ostalih dveh. Zjutraj bi mi moral pomagati vstajati. Nato me pa po zajtrku peljati v mesto, da si ogledam oblačila, ki jih še nimam. Nato bi se vrnila domov, kjer bi naju že čakalo kosilo. Po kosilu bi se pa sprehajala po skrbno očiščenem parku.

Za otroke bi vzela varuhinjo. V otroških letih bi jim pripovedovala pravljice, vodila na sprehode ter jih navajala preko igre na lažja dela in še vrsto drugih stvari. Jaz bi jim pa uresničevala vse želje, ki bi jih imeli.

Vsak otrok bi imel svojo sobo, urejeno po najnovejšem načinu in v njej pripomočke za igro, učenje . . . Seveda tiste, ki si jih sam želi.

Tako bi živela jaz in vzgajala svoje otroke, če bi bila moja mama.

Ica Vindiš, 8. razred,
OŠ Leskovec

ZAJČKI

Pri nas doma imamo zajčke, ker sva si jih z bratom zelo želela. Mamica in očka sta nama to željo tudi izpolnila. Nekega dne smo se odpeljali k teti, ki nam je dala eno zajkljo. Odpeljali smo si jo domov. Očka je naredil zajčji hlevček. Zajklja je bila že oplojena, zato smo kmalu dobili sedem ljubkih zajčkov. Dolgo časa so bili skriti v mehki dlaki, ki jim jo je zajklja pripravila za posteljico. Počasi so začelj kukati iz gnezda.

Več ta čas smo zajklji dajali mleko, ker je bila zelo žejna. Jedla je korenje, peso in koruzo. Vsakikrat, ko sem ji prinesla mleko, je sedla na zadnje tačke in sprednje držala v zrak, kot da bi prosila. Zajčki so hitro rastli in so se kmalu morali ločiti od zajklje. Zelo mi je žal vsakega, ki ga moramo ubiti in ga imamo za kosilo, vendar se tolažim s tem, da imamo zopet dve zajklji, ki bosta kmalu imeli ljubke mladiče.

Lidija Marin, 4. r.,
OŠ Podgorci.

mladi dopisniki
mladi dopisniki
mladi dopisniki
mladi dopisniki
mladi dopisniki
md

POGOVOR Z BORKO V NOB

Rozina Ritonja, vi ste kot aktivna borka sodelovali v NOB. Kakšne naloge so vam bile takrat zaupane?

»Pred vstopom v ilegalo sem zbirala sanitetni material za ranjence, papir za Tehniko OF. Organizirala sem tudi OF odbor v domači vasi. Bila sem politična delavka, moja naloga je bila sestava OF pozneje sem bila okrajna sekretarka AFŽ.«

Za vaše dobro opravljeno delo v času NOB ste bili tudi odlikovani. Mi lahko zaupate, kako odlikovanje ste prejeli in ob kaki priložnosti?

»V letu 1966 sem prejela medaljo zaslug za narod 30. aprila leta 1975 mi je bil podeljen srebrni znak sindikatov. V letu 1980 pa sem dobila priznanje ZZB NOV.«

Znano mi je, da ste še do danes aktivni član Zveze borcev. Kakšno delo opravljate v Zvezi borcev sedaj?

»Po osvoboditvi sem bila naprej politična delavka. To delo sem seveda opravljala poleg redne zaposlitve v popoldanskem in večernem času. Nekaj let sem bila sekretarka okrajnega odbora Zveze sindikatov. Bila sem tudi večletni tajnik v ustanovi, v kateri sem bila zaposlena.

Nekaj let sem bila tudi porotnik pri Občinskem sodišču v Ptuju, štiri leta pa sem bila delegat za pokrajinsko in invalidsko zavarovanje.

Sedaj že šest let opravljam delo sekretarja pri krajevnem odboru ZZB Bratov Reš.«

Mateja Šalamun, 7/a,
OŠ Olga Meglič, Ptuj

Na kmečkem dvorišču — linorez Marjan Zamuda, 5. b OŠ Velika Nedelja

Slalom — linorez — Brigita Hergan, 6. b OŠ Cirkovce

MOJA SESTRICA

Zelo sem bila vesela, ko sem izvedela, da bomo dobili dojenčka. Komaj sem čakala, da bi to bilo kmalu.

Dočakali smo. Sedmega septembra smo slišali veselo novico. Rodila se je sestrica. Po moji želji smo jo imenovali Mihaela. Ima svetle lase, rjave oči in majhne prstke. Zelo imam rada. Čeprav je še tako majhna se veselim ob njej, ob vsakem nasmešku. Pogosto jo previjem n nahranim. Stara je šest mesecev. Iz vozička se večkrat zasliši jok. Takrat jo vzamem v naročje in za hvaležnost mi podari smehljaj. Ko je dobro razpoložena, začne s svojo govorico čebeljati, vendar je še ne razumem. Ljudje pravijo, da sva si zelo podobni. Nato sem še bolj ponosna. Vsi pri hiši pa smo zelo veseli, ker Mihaela spi celo noč. Rada ji pripravim tudi priboljšek: naribam ji jabolko in keks. Zmes ji malo posladkam, da raje je. Iz dneva v dan težko pričakujem, da bi bila večja. Takrat se bova skupaj igrali. Naučila jo bom vse kar je potrebno ali ne.

Bila bi zadovoljna če bi Mihaela bila vedno zdrava in bi se hitro razvijala. Zelo sem vesela, da nisem več najmlajša pri naši hiši. To vlogo je sedaj prevzela moja sestrica Mihaela.

Vida MORAVEC, 5. a
OŠ Velika Nedelja

14. ZIMSKE OLIMPIJSKE IGRE IN NAŠA MEDALJA

Dolga štiri leta smo čakali na že težko pričakovane ZOI, ki so se letos odvijale v naši lepi domovini Jugoslaviji. Tekmovanja so bila v Sarajevu in okolici. Naš olimpijski znak je bil Vučko. Vsak dan smo nestrpno čakali, kdo bo zmagal in držali pesti za naše tekmovalce. V vseh disciplinah smo se odrezali dobro, največ uspeha pa nam je prinesel veleslalom.

Vsak dan smo sedeli pred televizijo ali radiom in pričakovali vsaj eno zmago naših tekmovalcev. Vso smo računali na Križaja, vendar se mu ni posrečilo. Njegovo napako pa so popravili drugi naši tekmovalci. Prijetno presenečenje smo doživeli, ko je Jure Franko v veleslalomu osvojil srebrno medaljo. Bili smo vznemirjeni in obenem zelo srečni, saj smo prvič v tekmovanjih na ZOI dobili medaljo. Frankova vožnja je bila zelo napeta. Med nekim intervjujem — ki jih je imel Franko sicer veliko je dejal „Nisem mislil na medaljo, mislim sem na progo". Zvečer po veleslalomu so imeli v Sarajevu pogovor z zmagovalci veleslaloma, biatlona in hitrostnega drsanja. Vrstila so se vprašanja novinarjev iz raznih držav, ki so bila najbolj namenjena Franku.

ZOI so se končale, ugasnil je olimpijski ogenj, a čez štiri leta bo zopet zagorel v Kanadi. Želimo si, da bi v Kanadi zaigrali našo, jugoslovansko himno.

Hermina Svenšek

MOJA MAMA

Moja mama je zelo dobra. Lepo skrbi zame. Zmeraj trdo dela v službi in nato še doma. Da pa ne opravlja vsega dela sama, ji tudi pomagam. Čeprav je venomer zaposlena, ima še vedno nekaj časa, ki ga nameni meni. Vesela je, kadar sem pridna ter ji pomagam in tako prihrani čas še za druge stvari.

Svoje mame ne bi dala za nobeno drugo. Čeprav so druge matere dobre, je moja mama najboljša in najdražja med vsemi.

Romana Meznarič, 5/a,
OŠ Boris Kidrič,
Kidričevo

MOJ MUC

Moj muc rad je meso. Je rjav. Ime mu je Pikolondo. Muc je priden. Rad lovi miši in mijavka. Igram se z njim. Spleza mi na ramo. Igra se s sosedovo muco. Je lisast. Moj muc se umiva. Večkrat me je popraskal.

Valerija Gregorin,
OŠ Vitomarci

PTICE POZIMI

Zelo rad imam ptice. Zdaj, ko je zima in so vse ptice lačne ter jih zebe, jim nastavljamo hrano po ptičjih krmilnicah.

Tudi jaz skrbim za ptice. Hrano jim nastavljam na okenjsko polico. Med pticami, ki prihajajo v krmilnico so največkrat vrabci, sinice, taščice in kos. Največ je vrabcev. Kos, ki je skromen je v skrajnem kotu krmilnice. Če se pripodijo vrabci, se umakne na vejo slive ali pa odleti drugam. Sinice in taščice pa mirno pričakujejo naval pernatih razgrajačev. Če je ptičev v krmilnici preveč, se suvajo in včasih katera pade v sneg. Kadar se zamaje zavesa odfrfotajo na drevje. Le predrzni vrabci se sprehajajo po balkonu, ko da se ni nič zgodilo. Če je na balkonu tanka plast snega, ki ga je pohodilo nešteto drobnih nožic je videti balkon kot velika potiskana knjiga.

Uroš Novak, 3/a
OŠ Majšperk

KOLINE

Prejšnjo soboto smo se rano odpeljali v Petanjce k babici in dedku na koline. Moja babica redi prašička, da ga mi potem, ko je že velik in debel, zakoljemo.

Čeprav smo mi bili že zgodaj tam, je uren mesar prašička že zaklal in mu odrl kožo. Bila sem tako vesela, da mi ni bilo treba poslušati, ko je krulil ubogi prašič.

Prašička so dedek, oče, mesar in stric Pepek hitro razkosali. Mesar in ata sta naredila klobase. Mesarja smo še pogostili. Odpeljali smo se domov in naslednji dan sta mama in teta Marta naredili zelo dobre koline, a jih jaz na žalost nimam preveč rada.

Ko smo prišli k babici in dedku čez sedem dni, nas babica ni mogla prehvaliti glede klobas in krvavic.

Na koline grem zelo rada, posebej na Petanjce; toda, ko pomislim na ubogega prašiča, mi mine vsa želja in veselje do mesa.

Vsa sreča, da mi ni treba opravljati mesarjevega dela!

Valerija Ilešič,
OŠ Vitomarci

KURIRČKOVA POŠTA

V ponedeljek, smo pri spomeniku Jožeta Lacka s kratko slovesnostjo pospremili na pot kurirčkovo pošto. V torek pa je kurirčkova torbica prispela na našo šolo. Sprejeli smo jo na Vičavi pri spomeniku Olge Meglič. Tam smo imeli miting. Nastopu učencev naše šole je sledil govor predsednika KS tov. Jožeta Petroviča in obujanje spominov borke iz NOB Fanike Vauda. Kurirčkova pošta je prenočila pri nas.

Člani dopisniškega krožka,
1.—4/r.
OŠ Olge Meglič

NASMEJMO SE ŠE MI

Naši igralci so poskrbeli tudi za smeh. »Zajček se ni mogel spomniti besede krojač. Pa je malo pojecljal, nato pa povedal: Jaz sem šiviljar.« V dvorani se je seveda zaslišal strašen smeh.

Člani dopisniškega krožka
1—4/r.,
OŠ Olge Meglič

MOJCA POKRACULJA

Predstavili smo se v tem tednu učenci naše šole v okviru Naše besede z igrico Mojca Pokraculja. Predstavo si je na žalost ogledalo malo učencev naše šole. Mladi igralci so igrali sproščeno in doživeto.

Člani dopisniškega krožka
1—4/r.
OŠ Olge Meglič

SAMA NA SVETU

Počilo je.
Na črna tla
se je razlila kri mlade matere.

Otroška glavica
se je sklonila
nad truplo
in bridko zajokala.

Ostala je sama, čisto sama
na tem sovražnem svetu
brez razumevanja
in ljubezni.

Vse naokrog same ruševine,
nikjer niti ene cvetlice
niti enega vrabčka na veji,
le gola črna zemlja
in nedolžno truplo na njej.

Le zakaj si me zapustila,
moja ljuba mamica,
samo, čisto samo na tem svetu?
Le zakaj me nisi vzela s seboj?

Majhna črna glavica
je jokala nad truplom svoje matere
in nenadoma vzkliknila:
»Mamica, prosim, vzemi me s seboj!«

Simona Teodorovič, 7/a,
OŠ Boris Kidrič,
Kidričevo

DELOVNI DAN MOJE MAME

Moji mamici je ime Zorica. Stara je 36 let. Njen delovni dan se prične zgodaj zjutraj. Z avtomobilom se odpelje do avtobusne postaje. Nato vstopi na medkrajevni avtobus. Pot je zelo naporna, ker je mnogokrat stiska. Od postaje gre 2 km peš do podjetja. Zaposlena je v podjetju Tekol. To podjetje se ukvarja z barvanjem in pleskanjem kovin. Po poklicu je inženir kemije. Je vodja priprave dela, vodi en oddelek. Je tudi predsednica konference sindikata. V službi je 8 ur. Včasih je zadržana dlje, ker ima sestanek. Mnogokrat tudi potuje in sicer največkrat v Pulo in Reko, kjer hodi kontrolirat, če so ladje dobro pobarvane. Tam ostane nekaj dni. S potovanja pride zelo utrujena. Doma pa jo čaka še polno dela.

Rada jo imam, ker mi vse zaupa in mi pomaga.

Lorena Langerholc, 4/a,
OŠ Olga Meglič, Ptuj

MAMIČNI DELOVNI DAN

Moji mamici je ime Rodna. Je v 32. letu. Rodila se je v Makedoniji. Sedaj živimo v Ptuju.

Dela v KB Maribor — poslovna enota Ptuj. Dela že šest let. Je referent za statistiko. Pri delu uporablja računalnik. Z njim sešteva razne zneske, te zneske pošiljajo v Maribor. To delo je težko in zahtevno. Potrebno je mnogo znanja in truda. Iz službe pride ob 15. uri. Najprej malo počiva, potem kuha kosilo. Nato pride še očka.

Delo doma imamo razdeljeno. Z očkom rada pomagava mami. Včasih zalijem rože, pomijem posodo ali skuham kavo.

Mamico imam zelo rad. Vse mi kupi karji rečem. Tudi očka jo ima rad. Mamica je moja največja prijateljica. Nikoli se ne skregava. Vse ji zaupam.

Filip Stojčevski, 4/a,
OŠ Olga Meglič, Ptuj

KO PRIDEM IZ ŠOLE

Ko pridem iz šole je skoraj vsak dan drugače. Kosilo je zmeraj pripravljeno, le urnik se spreminja. Najprej se preoblečem, najem, naredim domačo nalog, nato se učim. Včasih mi mama, da kakšno delo, nato imam uro prostega časa. Zdaj pa bo postalo vse drugače. Začelo se bo delo na vrtu, v sadovnjaku, v vinogradu in spravljanje drv, zato bom morala pomagati.

Pred kontrolno nalogo dobim več časa za učenje.

Darja Pignar,
OŠ Vitomarci

MOJA SESTRA

Moja sestra je stara 11 let in obiskuje 4. razred. V šolo hodiva skupaj in se večkrat tudi skregava. Vendar jo imam zelo rad, saj mi pomaga pri učenju in pri domačih nalogah. Prav tako mi včasih pomaga nesti pretežko torbo v šolo.

Je odlična učenka, zato se pred mano vedno postavlja s svojimi ocenami, kar pa ji ne zamerim, saj vem, da ne misli nič slabega.

Tonček Puklavec,
3/r. OŠ Kog

MOJ MEDVEDEK

Moj medvedek mi seže do pasu. Uhlje in nos ima bel, oči ima rjave, dlako pa črno. Ime mu je Piki. Star je enajst let. Oče in mati sta mi ga kupila, ko sem bila stara eno leto. Medvedek me vedno spominja na ladjo, ki vozi avtomobile, tovornjake, avtobuse, motorje, kolesa in ljudi. Pikija smo kupili v Nemčiji. V prostem času se rada igram z njim. To je moja najljubša igrača.

Nada Žmauc,
OŠ Vitomarci

SKUPŠČINA ZTKO

Dobra udeležba

Kljub temu, da je bila seja skupščine Zveze telesnokulturnih organizacij občine Ptuj sklicana v zelo kratkem času, je bila udeležba zelo dobra. Od 44 se je seje udeležilo 34 delegatov. Torej se naša napoved v prejšnji številki ni uresničila. Pri obravnavi poročil o lanskem delu so se zavzeli, da bi bili proti tistim nosilcem dejavnosti, ki ne poročajo o svojem delu, v prihodnje bolj strogi, saj brez podatkov, zlasti objektivnih, ni moč dobro zastaviti nadaljnih aktivnosti. Pri obravnavi letošnjega programa so nekateri delegati predlagali nove naloge kot so gradnja MK strelišča, nakup miz za namizni tenis, boljše vzdrževanje stadiona v Kidričevem. Omejene denarne možnosti verjetno tega ne bodo dovoljevale, saj ni dovolj denarja za vse sprotne in prej planirane naloge. Sicer pa bo o tem odločilo vodstvo ZTKO.

Kljub nekaterim nasprotovanjem so delegati sprejeli pobudo, da bi v okviru telesne kulture in s pomočjo organizacij združenega dela zbrali dodatna sredstva za tribune v novi telovadnici Srednješolskega centra.

Gotovo bo težko, vendar se moramo zavedati, da sedaj v prav nobeni telovadnici nimamo tribun, po drugi strani pa so prav vse premale za tipična dvoranska športa kot sta košarka in rokomet. Brez gledalcev pa tekmovanja niso to kar bi naj bila. Po drugi strani pa je tudi res, da v ptujski občini nimamo prostora za večje prireditve. Pobuda je dana, prav pa bi bilo, da bi jo z vsemi močmi poskusili izvesti. Ob koncu so v članstvo ZTKO sprejeli ŠD Turnišče in PD Donačka gora iz Stoperc.

I. kotar

Budini turnir v malem nogometu

Tradicionalni turnir Partizana Ptuj je v nedeljo v Mladiki med desetimi ekipami dobila prva ekipa Budine, pred Mojo čokolado in veterani Drave.

I. k.

II. SNL–VZHOD: DRAVA–BREŽICE 3:2 (2:0)

Derbi odločili nasprotni napadi

Stadion Drava v Ptuju, gledalcev 150, sodnik Horvat (Murska Sobota);

Strelci: 1:0 (24) Vogrinec. 2:0 (34) Mihelič, 2:1 (46, 11-m) Brdik, 3:1 (74) Hvalec, 3:2 (76) Povh;

DRAVA: Majcenovič, Levanič, Malek (Hameršek), Kralj, Kodrič, Poplatnik, Mihelič, Čeh (Glodež), Vogrinec, Hvalec, Čuš;

BREŽICE: Rožman, Krajnc, Veble (Hode), Predanič, Mirkac, Suban, Povh, Brdik, Lazanski, Horvat, Kuzmin (Umek).

Vodilna ekipa vzhodne skupine druge republiške lige je klonila v Ptuju. Domačini so zmagali zasluženo, saj so imeli veliko več priložnosti, čeprav je bila igra v polju enakovredna. Srečanje so odločili hitri nasprotni napadi Drave, v katerih se Mihelič, Vogrinec in Čuš zelo dobro znajdejo, seveda po dobrih podajah igralcev sredine (Čeh in Hvalec). Prestrezanje dolgih podaj je kot kaže največkrat šlabost vodilne ekipe. No, to je že njen problem.

Domačini so v prvem polčasu spretno izkoristili napake obrambe ob

Vratar Drave Majcenovič v nedeljo ni imel veliko dela (foto I. kotar)

vračanju ali podajah žoge v kazenski prostor, čeprav je bila igra v polju enakovredna. V drugem delu so gostje igrali bolj odločno in tudi bolj ostro (to je še posebej občutil Hvalec,), imeli so sicer pobudo, priložnosti pa domačini. Gostje so znižali po prekršku v domačem kazenskem prostoru nad Povhom. Ko so gledalci pričakovali izenačenje, je Hvalec s prostega strela povišal na 3:1. Vendar so gostje znova znižali. Do konca sta imela Vogrinec in Mihelič lepi priložnosti za povišanje vodstva, vendar nista uspela premagati Rožmana.

Domačini so zmagali zasluženo in se prebili na drugo mesto. Vendar pa so igrali preveč živčno, k temu pa so prispevali tudi gledalci, ki so se na trenutke obnašali vse prej kot športno.

Preveč je bilo žaljenja sodnikov in nekaterih igralcev (tudi domačih) ob napakah. Igralci spodbujijo gledalce in tudi obratno. Vendar ob tem kakovost samo nazaduje in nikakor ne napreduje. Igralci Drave znajo igrati in to vedno bolje. Pritisk publike pa jim prej škoduje kot koristi.

I. kotar

OBČNI ZBOR ATLETSKEGA KLUBA PTUJ

Deset republiških naslovov

V ptujskem atletskem klubu so minuli petek na občnem zboru ocenili delo v letu 1983. Bili so zelo uspešni, saj so njihovi tekmovalci in tekmovalke na republiških prvenstvih osvojili kar deset naslovov. Republiški prvaki so Sonja Pajenk, Marija Šešerko, Kristijan Kovač, Oliver Širec, Dušan Koren, Marija Vindiš in Mirko Vindiš. Ob teh pa raste novi mladi rod perspektivnih atletov in atletinj, kar je potrdilo lansko republiško prvenstvo v Novi Gorici. Tako kot v drugih športnih kolektivih tudi ta klub pestijo težave s pomanjkanjem finančnih sredstev, kar se pozna pri številu nastopov in opremi, v primerjavi z drugimi sorodnimi klubi pa imajo za vadbo precej slabše pogoje. Kljub temu pa z zavzetim delom trenerjev in vodstva ter seveda tekmovalk in tekmovalcev dosegajo zavidljive rezultate. V novem obdobju bodo več pozornosti kot dosedaj posvetili strokovnim delavcem, ki jih je sedaj premalo, zaradi pomanjkanja denarja pa se bodo udeležili le najnujnejših tekmovanj in nabavljali le tisto opremo, brez katere ne gre.

I. kotar

SKL–ČLANI: PTUJ–KRAŠKI ZIDAR 80:86 (35:38)

POŠKODBE NAREDILE SVOJE

Dvorana Mladika, gledalcev 50, sodnika Galun (Slovenska Bistrica) in Novak (Petrovče);

PTUJ: Vlah 12, Damiš 16, Volmajer 9, Reš, Marčič 8, Bedrač 7, Gailhofer, Purič 16, Dobrijevič 12, Vučinič;

KRAŠKI ZIDAR: Brezee 29, Šupič 13, Žiberna 19, Mervič 13, Tavčar 8, Počkaj 4.

Domačini so od srečanja z gosti iz Sežane (na lestvici so bili mesto pred Ptujem z dvema točkama prednosti) precej pričakovali, čeprav jih minulih tednih pestijo bolezni in poškodbe. Tako so tudi v soboto nastopili brez visokega Coblja in hitrega Kotnika, igralcev prve peterke. To se je močno poznalo, zlasti v zaključku srečanja, ko se je poškodoval Dobrijevič.

V prvem polčasu sta se ekipi menjavali v vodstvu, oboji pa so večino košev dosegli z meti z razdalje. Kot kaže, je takšna igra bolj ustrezala gostom, ki so bili večkrat v vodstvu, vendar ne z več kot tremi koši.

V začetku drugega polčasa je domačinom šlo dobro, saj so prešli v vodstvo. Vendar le do pete minute, saj je že v osmi minuti bilo 51:60. V zadnjih desetih minutah so Ptujčani prešli na tesno pokrivanje. Nekaj časa je to gostom celo ustrezalo, vendar niso zdržali. Ptujčani so se jim vedno bolj bližali ter z zadetki Puriča in Damiša dobri dve minuti pred koncem prišli na točko razlike, 74:75. Takrat je moral iz igre Vlah (pet osebnih napak), da bo nesreča še večja pa se je poškodoval še center Dobrijevič, ki pa je kljub temu nadaljeval, vendar že čez minuto dobil peto osebno napako. Nekaj upanja je bilo še pri rezultatu 78:82, vendar so domačini zapravili napad in srečanje je bilo odločeno.

V soboto se bodo Ptujčani v Tolminu pomerili z Iskro AET.

I. k.

SRL–VZHOD: BREŽICE–DRAVA 14:18 (5:11)

Začele z zmago v gosteh

Članice Rokometnega kluba Drava, ki so po prvem delu prvenstva v vzhodni skupini republiške lige na petem mestu, so spomladanski del začele z zmago v gosteh. V Brežicah so domačinke premagale z dobro igro v prvem polčasu in prvem delu drugega polčasa. V prvem polčasu so si Ptujčanke priigrale osem zadetkov prednosti (9:1) in jo ponovile v sredini drugega polčasa, ko je bilo 17:8. Za tem pa so močno popustile in domačinkam se je uspelo približati na štiri zadetke razlike. Vendar zmaga Ptujčank ni bila ogrožena. DRAVA: Farič, Korošak 2, Hentak, Gomilšek 2, Vtič, Vičar 4, Šteharnik, Galun 4, Lašič, Radanovič 4, Gregorec, Lah 2.

Mladinci Drave so v Mariboru z 18:23 izgubili z domačim Branikom.

V soboto popoldan čaka igralke Drave prvi derbi. V Ptuju se bodo pomerile z drugouvrščenim Rudarjem iz Trbovelj, ki ima pred Ptujčankami štiri točke prednosti. Domačinke bodo poskusile gostjam vrniti za poraza s štirimi zadetki razlike z jesenskega dela, ko jih je Rudar na svojem igrišču premagal tako v prvenstvenem kot tudi pokalnem srečanju. Drava bo nastopila močnejša kot v Brežicah, saj bo v ekipi tudi Ingrid Kmetec, izkušena krožna napadalka, ki sicer študira v Ljubljani. Srečanje Drava — Rudar se bo začelo ob 16.30, po mladinski tekmi Drava — Krog.

I. k.

Peko–Velika Nedelja 29:21 (15:8)

Člani Velike nedelje so srečanje izgubili zaradi slabše igre v prvem polčasu. V soboto zvečer se bodo na svojem igrišču pomerili s trboveljskim Rudarjem (ob 19. uri).

VELIKA NEDELJA: Rosič, Sok 2, Rajh, Lah 1, F. Cvetko 2, Hrga 1, Rajšp 1, Mesarec 4, Bezjak 3, M. Cvetko 5, Majcen 2, Baklan.

I. k.

II. SKL – ČLANICE

Ptuj–Slovan 48:58 (23:33)

Članice KK Ptuj so se v zadnjem kolu prvenstva v drugi republiški ligi doma pomerile z ljubljanskim Slovanom, ki so ga v prvem delu s košem razlike premagale v gosteh. Tokrat pa je bilo obratno, saj so gostje zmagale popolnoma zasluženo. Izkoristile so lagodno igro domačink. Vendar pa to srečanje ni vplivalo na končne uvrstitve. Ptujčanke so kljub porazu zanesljivo druge za Novim mestom in sedaj čakajo na odločitev o napredovanju v prvo republiško ligo. To je odvisno od tekmovalnega sistema v prihodnji sezoni.

Ptuj: Golob, Kornik 6, Pajenk 8, Vogrinec 20, Veličkovič, Kukovec 8, Janc 2, J. Širec 2, Krničar, M. Širec 2.

I. k.

Obisk iz Globasnice

Jutri bodo na tridnevni obisk Ptuja pripotovali igralci nogometnega kluba iz Globasnice, v katerem igrajo koroški Slovenci. Bivanje in priprave v Ptuju bodo izkoristili za dve prijateljski srečanji. Tako se bodo jutri popoldan pomerili z nogometaši Drave (srečanje se bo na stadionu Drava začelo ob 16. uri), v nedeljo pa še z veterani Drave.

I. k.

MEDOBČINSKE NOGOMETNE LIGE

PRESENEČENJE V GEREČJI VASI

V nedeljo je bilo na sporedu prvo spomladansko kolo v A medobčinski nogometni ligi. Doseženi so bili naslednji izidi: Tržec — Stojnci 4:5, Zgornja Polskava — Spodnja Polskava 1:2, Gerečja vas — Dornava 2:2, Hajdina — Slovenja vas 2:1, Skorba — Markovci 1:0, Središče je bilo prosto.

Moštvo Spodnja Polskave — drugouvrščeni v A medobčinski ligi (foto I. kotar)

Pari sobotnih srečanj: Spodnja Polskava — Stojnci, Pragersko — Mladinec, Osankarica — Leskovec, Apače — Kicar in Rogoznica — Grajena (začetek srečanj ob 16.30). V nedeljo pa se bodo pomerili: Skorba — Tržec, Markovci — Hajdina, Središče — Gerečja vas, Dornava — Zgornja Polskava in Partizan — Oplotnica. Srečanja se bodo začela ob 10.30, razen tekme v Središču, ki bo popoldan ob 16.30.

I. k.

II. SNL–VZHOD: ALUMINIJ–PROLETAREC 2:0 (1:0)

Velika premoč domačinov

Stadion Aluminija v Kidričevem, gledalcev 200, sodnik Berko (Maribor);
Strelca: 1:0 (1) Mesarič, 2:0 (69, 11-m) Bek;

ALUMINIJ: D. Škrget, B. Škrget, Zupanič, Bek, Jauševec, Nikolič, Koren, Pignar, Mesarič (Škerjanc), Krajnc, Špehonja.

Kidričani so v prvem spomladanskem kolu brez večjih težav odpravili goste iz Zagorja ob Savi. Imeli so stalno terensko premoč, številne priložnosti, izkoristili pa le dve. Najlepšo za treiji zadetek je zamudil Špehonja, ki je v 80. minuti zgrešil enajstmetrovko. Oba kazenska strela je sodnik Berko dosodil po prekrških nad tem igralcem. Velja dodati, da se je že v začetku težje poškodoval strelec prvega zadetka Mesarič. Z zmago se je Aluminij povzpel na četrto mesto, za Brežicami, Dravo in Dravinjo.

I. k.

V NEDELJO V KIDRIČEVEM

ALUMINIJ–DRAVA

Pred nami je novi derbi sosedov. Tokrat bo srečanje v Kidričevem, začelo pa se bo ob 15. uri in 45 minut. Vendar bo na stadionu Aluminija pravi nogometni dan. Ob 13. uri se bo namreč začelo srečanje domačih pionirjev z vrstniki iz Lipnice, za tem bo prvenstveno srečanje mladinske lige Aluminij — Drava, nato pa obračun članov. V Aluminiju imajo veliko poškodovanih igralcev, vendar pa igralski kader v obeh moštvih zagotavlja dobro igro. Še zlasti, ker so oboji tik pod vrhom, z možnostjo osvojitve prvega mesta. Pričakujemo, da bosta vodstvi igralce dobro pripravili na srečanje in da bomo gledali fer in korektno srečanje.

I. k.

Izpiti za nogometne sodnike

V petek popoldan so bili v Ptuju v organizaciji Medobčinskega društva nogometnih sodnikov izpiti za zvezne sodnike. Pred strokovno komisijo, ki so jo sestavljali Jakše, Tauzes in Barun, so teoretični del opravljali Roman Fridauer iz Ptuja ter Boris Cvirn in Branko Ilešič iz Maribora.

V soboto dopoldan pa so bili v domu Franc Kramberger še teoretični izpiti za republiške sodnike. Ptujsko medobčinsko društvo je na preskus znanja poslalo osem svojih kandidatov. V strokovni komisiji pa so bili Jakše, Tauzes in Šoštarič.

I. k.

PIONIRSKO REGIJSKO TEKMOVANJE V ORMOŽU

V sredo, 14. marca je bilo na strelišču v Ormožu regijsko tekmovanje 16. tekmovalne skupnosti za pionirke in pionirje v streljanju z zračno puško. Tekmovanja se je udeležilo 12 pionirk in 24 pionirjev iz Pomurja in občine Ormož.

Ekipno so najboljše rezultate dosegle pionirke iz SD Ljutomer s 484 krogi, druga je bila SD Krka Šalovci s 474 krogi in tretja SD Kovinar Ormož s 413 krogi. Med posameznicami je zmagala Manuela Rudolf s 169 krogi, pred Melito Balek s 165 in Darjo Horvat s 163 krogi.

Pionirji so dosegli naslednje rezultate: ekipno: 1. SD Ljutomer s 495 krogi, 2. SD Tišina s 480 krogi in 3. SD Kovinar Murska Sobota s 467 krogi. Posamezno je prvo mesto osvojil Borut Filipič s 175 krogi, drugi je bil Aleš Štefanec s 170 krogi in tretji Robert Pertoci s 167 krogi.

Darko Vernik

Brežice–Ormož 26:33 (13:16)

Igrišče v Brežicah gledalcev 100, sodnika Kosjer in Okleščen, oba Novo mesto.

Ormož: Gaberc, Krstič 1, Maučič, Fridrih J., Kačičnik 4, Hebar 4, Polak 7, Vukan, Pavlovič 16, Hedžet 1, Debeljak.

V prvem kolu spomladanskega dela prvenstva so Ormožani z lahkoto premagali domačine. Že v začetku tekme se je poškodoval gostujoči igralec Krstič, kar je v prvem polčasu vplivalo na igro Ormožanov. V drugem polčasu pa so gostje že v začetku povečali prednost na deset zadetkov, in to prednost obdržali, kljub igri z nekaj mlajšimi igralci. Pri gostih se je predvsem izkazal kot strelec Pavlovič (16) ter Hebar in Gaberc, pri domačinih pa je bil najboljši igralec Ban.

S to zmago so se Ormožani še bolj utrdili na prvem mestu, saj imajo že 5 točk naskoka pred Fužinariem ter 6 točk pred Radečani.

V soboto bo v Ormožu ob 18. uri tekma s četrtouvrščenim Krmeljem.

V nedeljo so mladinci Ormoža premagali vrstnike iz Velike Nedelje z rezultatom 25:20.

TM

MALI NOGOMET NA POHODU

V zadnjih letih se mali nogomet vedno blj vzdiguje in vedno več je ljubiteljev te športne panoge. Poglejmo za nekaj let nazaj. V teh letih se je ta panoga igrala le na slabo urejenih igriščih ali celo na travnikih in pašnikih, kjer se je ob žogi dobilo staro in mlado in se je tako na veselje vseh odigrala tekma, v kateri ni bil pomemben izid tekme, temveč to, da se človek čim bolj sprosti.

Danes pa je ta panoga spremenila svoj pomen in vedno več je njenih privržencev. Sedaj se ekipe med seboj pomerijo na raznih turnirjih za odličja in celo denarne nagrade. Ne prevladuje več ljubezen do igranja, temveč vsakega mika, da nekaj v tem doseže in da se izkaže na tem področju športa. Zadnje čase je povsod veliko govora o malem nogometu, ki bi ga bilo potrebno sistematsko organizirati in ga voditi, kot je voden danes veliki nogomet. Seveda pa pri takšnem delu in uvajanju nove športne panoge nastajajo najrazličnejše težave od finančnih do materialnih sredstev.

Mnenja nekaterih so danes, da bo ta športna panoga „pojedla" nogomet kot samostojno panogo. V večjih mestnih središčih je ta panoga zelo priljubljena in je skoraj povsod organizirana. Kajti igra se v raznih ligah kot so sindikalna, občinska, področna in podobna. V sami občini Ptuj se ta zvrst nogometa igra le na turnirjih, ki jih prirejajo razni klubi in društva in z zbranimi sredstvi na turnirjih životarijo na športnem področju skozi celo leto. Sami vemo, kakšne so danes dotacije v stabilizacijskem obdobju. V teh dneh je bilo na seji MNZ Ptuj veliko govora in burna razprava prav o malem nogometu. Poudarjeno je, da se glede te športne panoge mora čim prej nekaj storiti.

V akcijo je med prvimi stopilo prav na novo ustanovljeno Športno društvo Turnišče—Ptuj, ki organizira ligo v malem nogometu na območju občine Ptuj. Sami člani tega društva si želijo k igranju malega nogometa pritegniti tiste ljubitelje nogometa, ki nimajo možnosti igranja velikega nogometa. Tako hočejo v tem športu poudariti množičnost in iz nje pridobiti kvaliteto.

Upajmo, da se bo ta panoga uvrstila v redni program našega vsestranskega športa. Takšno akcijo pa moramo podpreti in ne, da jo že na začetku spodbijamo. Moramo pač počakati krajše obdobje in tako bomo videli, je akcija uspešna ali ne.

Besedilo in posnetek: ZB

Utrinek iz prvega turnirja v malem nogometu, ki je bil organiziran v KS Turnišče.

HUMOR

Že res, da imaš diplomo, ampak glede tistega se boš pa moral še precej naučiti . . .

Uganite tovarišica, kateri od teh še ni poročen?

— Tovariš sekretar, ali je lahko veren človek član ZK?
— Ne, zakaj vprašuješ?
— Potem naš direktor tudi ne more biti, ko pa javno trdi, da globoko veruje, da bomo plan stabilizacije uresničili!

v z n a m e n j u

OD 29. 3. DO 5. 4. 1984

od 21. 3. do 20. 4

ŽENSKA: Se dolgočasite ob večerih? Vam ne ugaja televizijski spored? Tudi po knjigah seči, se vam ne ljubi? Ne jezite se. Sveži zrak potrebujete.

MOŠKI: Opomini se vam nabirajo. Poravnajte dolgove čimprej. Shujševalna kura je kdaj pa kdaj potrebna, zaradi dobre prebave. Ne jezite se na otroke. Nekdo se bo z vami pošalil. Lepa nedelja, sprehod skozi gozd. Ne kadite.

od 20. 4. do 20. 5.

ŽENSKA: Srečali se boste s šaljivcem. Ne zamerite mu potegavčine. Brat čaka na vašo pomoč. Obiščite kakšno gledališko predstavo. Včasih ste lahkomiselni.

MOŠKI: Vaš otrok bo praznoval rojstni dan. Ne pozabite ga obdariti. Ne verjemite v čine napovedi. Marsikdo pretirava. Na skrivaj vas opazuje. Ljubi vas. Upoštevajte svoje vrline, naj pridejo do izraza.

od 21. 5. do 21. 6.

ŽENSKA: Na ročna dela ste popolnoma pozabili. Presenetite družino, specite kdaj torto. Ne pozabite na obletnico vajine poroke. Utrujenost bo minila.

MOŠKI: Preveč ločujete ženska in moška dela. Vzgoja je marsikaj zakrivila. Pozabljate na veselje vaše ženske, nadomestite jo kdaj v kuhinji. Previsok krvni pritisk lahko znižate s pomladanskimi teki. Kajenje škoduje. Opomin.

od 22. 6. do 22. 7.

ŽENSKA: Mož ni površen, je premalo izkušen. Potrpežljivo dopolnjujte njegovo znanje. Ne vzgajate sina kot fanta, hčere kot dekle, vzgajate otroka.

MOŠKI: Preveč ste zahtevni, še marsikaj sami ne zmorete ali ne znate, po vaše bi drugi mogli vedeti vse. Začnite pri sebi znanje krpati, z vzgledom boste pritegnili še ostale. Prvoaprilska nedelja vas bo osvežila. Pismo.

od 23. 7. do 23. 8.

ŽENSKA: Pozabljati je potrebno, šele takrat lahko oprostite. Soseda vas bo povabila na kavo. Od vas bo hotela izvedeti marsikaj. Molčite. Ne bo vam žal.

MOŠKI: Strah odstranite iz duševnega življenje. Razmišljanja obdržite zase, po njih odkrivajo vas; so zrcalo vašega razpoloženja. Niste močni, ne obvladate jeze, stresete jo nad prvim, ki ga srečate. V premagovanju je moč.

od 24. 8. do 23. 9.

ŽENSKA: Včasih ste izredno praktični. Povabljeni boste na koline. Vaša zadržanost bo vznemirjala družbo. Pošalite se, izkoristite 1. april. Vabilo.

MOŠKI: Poravnajte stanarino. Včasih ste domišljavi. Ne vznemirjajte se zaradi govoric, ki niso resnične. Popravite napako. Izkoristite soboto in nedeljo za izlet. Sproščeno boste dokončali zahtevno delo. Zaroka.

od 24. 9. do 23. 10.

ŽENSKA: Potrudite se, da se boste spremembam hitreje prilagajali. Pri pospravljanju boste našli zaprašeno ljubezensko pismo. Klic pomladi.

MOŠKI: Za vas pripravljajo presenečenje. Poskusite biti kar najbolj zadržani. Premalo ste previdni na cesti. V nedeljo prijetna zabava. Povabila vas bo v kino. Razveselite jo s pomladnim cvetjem. Dolgo potovanje.

od 24. 10. do 22. 11.

ŽENSKA: Včasih si pustite preveč streči. Pramagajte svojo lagodnost. Prepogosto odklanjate prijateljevo povabilo. Potem se pa čudite neuspehu.

MOŠKI: Spodbudila vas bo pri igri. Ne menite se za mnenja, ki vam škodujejo. Bodite zmerni pri pitju vina. Pazite na red okrog sebe. Obiskala vas bo prijateljica iz osnovnošolskih klopi. Osvežila bo vsakdan. Pismo.

od 23. 11. do 21. 12.

ŽENSKA: Razmislite, kolikokrat odklonite prijateljsko povabila kamorkoli, zabeležite vsak ne na koledar s križcem. Se čutite še vedno oguljufani.

MOŠKI: Telefonirala vam bo, da ne more priti. Pojdite sami. V vsakem slabem je nekaj dobrega. Razmislite. Ne oblačite se po koledarju, hladno je še. Prehlad lahko staknete. Premagajte razburjenost. Kolesarite.

od 22. 12. do 20. 1.

ŽENSKA: Prizanestite sami sebi. Ne vznemirjajte se zaradi drugih in svojih napak. Tako jih lahko še pomnožite. Razmišljajte o uspehih. Pismo.

MOŠKI: Sreča v družini. Uspeh na umetniškem področju. Hvaležnost otroka. Poljub ženske, zaradi veselja; potrpežljivost se obrestuje. Plavanje vas bo sprostilo negotovosti. Nepričakovan obisk. Srečna številka 11.

od 21. 1. do 19. 2.

ŽENSKA: Spomnite se na njegov rojstni dan. Vesel bo vaše pozornosti. Pripravite mu večerjo po njegovem okusu. Nekdo se vam hoče zlagati.

MOŠKI: Trud, ki ga vlagate v delo ne bo zaman. Pripravljeni bodite na obisk prijetne osebnosti. Vznemirljivi trenutki se bodo hitro umirili. Povabite jih na plavanje. Večer zaključite z glasbo. Samozaupanje je moč.

od 20. 2. do 20. 3.

ŽENSKA: V prihodnje boste imeli izreden uspeh. Ne verjamiite v slabe napovedi. Lahko vam omajajo samozavest. Svojo potrditev iščite v sebi.

MOŠKI: Prepogosto se ji zlažete, ne da se je slepiti. Njeno zaupanje ste zamajali. V kratkem lahko pride do ločitve. Potrebni ste temeljite spreobrnitve. Ni še prepozno. Čaka vas prijetno presenečenje. Opomin.

Obljubili so, da bo s 1. aprilom osebni dohodek po uradnem tečaju dinarja, dobili pa smo plačo po starem!

Tako vidiš, pridni fantki ne smejo lulati kjerkoli. Ko bomo v Ptuju imeli spet javno stranišče, bo to opravil tam.

UGANKARSKI SLOVARČEK

AKIMOTO = bivši japonski smučarski skakalec (Masahiro)

AMARILIS = lončna rastlina s trobentastimi, navadno rdečimi cveti, podobna liliji; Hippeastrum

CANEVARI = genovski zdravnik, prirodoslovec in bibliofil (Demetrio, 1559—1625)

GAK = srbska tekačica na kratke proge, ki pa ne tekmuje več (Branislava)

IRIONA = mesto v Hondurasu ob Karibskem morju v bližini meje z Nikaragvo

RAE = angleški polarni raziskovalec, ki je raziskoval področje na severu Amerike (John, 1813—1893)

SAVITRI = kraljična iz indijskega epa »Mahabharata«

SENNONER = nekdanji italijanski alpski smučar (Arnold)

VEE = nekoč priljubljen ameriški pevec, idol mladine (Bobby)

REŠITEV PREJŠNJE KRIŽANKE

VODORAVNO: Krsta, Rotar, amaro, volan, Z, aba, met, Alov, tigra, obrazilo, Al, AV, m, konkurent, kalamar, Aniara, Cl, EK, ločilo, razstava, iris, Rienzi, cika, Javanci, Elin, IN, iks, oni.

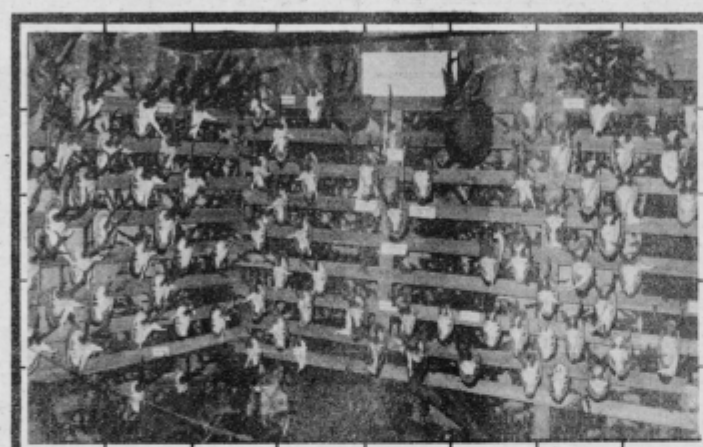

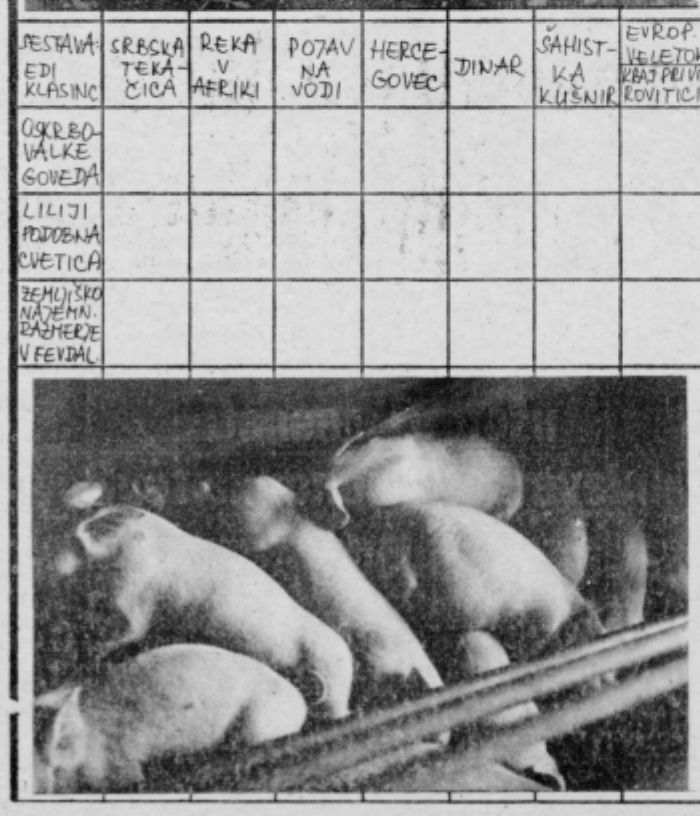

								352	SUNEK, MAH	ITALIJ. ALPSKI SMUČAR	IGRALNA KARTA	MESTO V FRANCIJI	NAŠ BIVŠI HOKEJIST	GENOVSKI ZDRAVNIK	GRŠKA ČRKA			
								ZUNANJI DEL UST										
								SPOJINA PRIDOBLJ. IZ DRUGE SPOJINE										
								METRNICA IZRAŽ PRI KARTAH										
															ILIREC			
SESTAVA EDI KLASINC	SRBSKA TEKAČICA	REKA V AFRIKI	POJAV NA VODI	HERCEGOVEC	DINAR	ŠAHISTKA KUŠNIR	EVROP. VELETOK KRAJ PRI VRKOVITICI				OSEBA IZ »MAHABHARATE«						RECEPT	SVET. DOBRA	GLAVNO MESTO JORDANIJE
OSKRBOVALKE GOVEDA											SLOVEN. HARMONIKAR (SLAVKO)	ETIKETA / JADRAN. OTOK							
LILIJI PODOBNA CVETICA									POTOČNA ŽIVAL				HLOD				OLGA MEGLIČ / VRH V KARAVANKAH		
ZEMLJIŠKO NAJEMN. RAZMERJE V FEVDAL.								PARA	GLASBENIK KODER	VRANJE / JARČICA			MESTO V HONDURASU / IVAN MOLEK						
														FILMSKA IGRALKA NIELSEN	UD STRANKE / DELIBES				
								ANGL. POLARNI RAZISKOVALEC				SLOVEN. SLIKAR / BABICA						NEDELAVEN	JAPON. DENARNA ENOTA
								GLAVNO MESTO MORAVSKE					HOKEJIST OLIMPIJE / OSEBNI ZAIMEK						
								JAPON. SMUČAR. SKAKALEC								AMER. PEVEC (BOBBY)			
								NAMER, NAKLEP							DOPISU V »TEDNIK«	FILMSKA IGRALKA BLYTH			

ZAHVALA

Ob boleči in nenadni izgubi dragega moža, očeta, dedeka in pradedka

Martina Horvata

iz Bukovec 67

se iskreno zahvaljujemo vsem sosedom, sorodnikom, znancem, ki ste ga v tako lepem številu pospremili na njegovi zadnji poti in mu darovali cvetje in vence, ter za cerkvene obrede. Iskrena hvala g. kaplanu za opravljen pogrebni obred, govornici za govor, pevkam za odpete žalostinke in tov. Mikiju Prstecu za zaigrano tišino. Hvala tudi kolektivu TGO Elektronika Ptuj.
Vsem, ki ste nam kakorkoli pomagali, iskrena hvala.

Žalujoči: žena, sin Janez ter hčerka Terezija z družinama.

ZAHVALA

Ob boleči izgubi dragega moža, očeta in dedeka

Martina Streleca

iz Grajene 14

se toplo zahvaljujemo vsem, ki so z nami sočustvovali, nam kakorkoli pomagali in ga spremljali na njegovi zadnji poti.

Hvala govorniku in g. župniku za opravljen obred.

Ptuj, 29. marca 1984

ŽALUJOČI: žena Marija, sinovi z družinami, vnuki in vnukinje.

ZAHVALA

Ob boleči izgubi dragega očeta in starega očeta

Franca Kolariča

iz Spuhlja 52

se iskreno zahvaljujemo vsem sorodnikom, sosedom, prijateljem in znancem, ki so nam v najtežjih trenutkih pomagali, mu darovali vence in cvetje ter ga pospremili na njegovi poslednji poti.
Še posebej se zahvaljujemo zdravstvenemu osebju Internega oddelka splošne bolnišnice Ptuj za nego, govorniku KS za govor, g. duhovniku za opravljen pogrebni obred, pevkam za odpete žalostinke.
Še posebej se zahvaljujemo tudi delovnima kolektivoma AGISA Ptuj TOZD Orodjarna in EKK Ptuj — TOZD Haloški biser Ptuj.
Še enkrat vsem, ki ste nam kakorkoli pomagali iskrena hvala.

ŽALUJOČI: vsi njegovi

ZAHVALA

Ob boleči izgubi dragega moža, očeta, dedka, brata in strica

Janeza Zoreca

iz Jiršovec 66

Iskrena hvala vsem sosedom, ki so v zadnjih težkih dneh očetove bolezni stali ob strani družine. Hvala vsem, ki ste ga spremljali na njegovi zadnji poti. Prisrčna hvala za govor tov. Antonu Zorecu iz Grajene, ki se je v imenu krajevne skupnosti Destrnik poslovil od svojega strica. Hvala p. Mateju iz Vurberga in gosp. Mihaelu iz Destrnika za opravljen obred, hvala pevcem, iskrena hvala družini Mohorič iz Grajenščaka za pomoč, hvala vsem, ki ste z nami sočustovali, darovali cvetje in vence.

Žalujoči: žena Terezija, sinova Ivan in Pavel, hčerki Trezika in Marica ter brata Anton in Pepek z družinami.

SPOMIN

2. aprila minevajo 3 žalostna leta odkar je usoda iztrgala mlado življenje naše mame

Kristine Podgoršek

iz Sedlaška 73

Z globoko bolečino se spominjamo dne, ko si bila vsa polna življenja. Rana je pregloboka, da bi se kdaj zacelila, sila spominov te vabi, vabi te ljubezen tvojih, zato ostajaš vedno z nami.
Hvala vsem, ki obiskujete njen tihi dom.

Žalujoči: vsi tvoji, mož Maks in hčerka Sonja z družino

mali oglasi

PREKLICUJEM INDEKS 406-1 na ime Slavko Žumer, Hajdoše 53, 62288 Hajdina.

PRODAM novo peč CENTRAL 20, Rihtarič, Ul. 5 Prekomorske brigade 2, Ptuj.

PRODAM skobeljni stroj z lesenim podstavkom. Janez Horvat, Nova vas 116 pri Ptuju, Ptuj.

KUPIM kosilnico BSC. Naslov v upravi.

IŠČEM sobo v okolici Ptuja. Tel. št. 773-511 ali naslov v upravi.

NESNICE mlade jarkice, pasme HISEX, rjave, 3 mesece stare iz vrst najboljših pasem nesnic. Navajene so na vso domačo hrano, prodam. Dobite jih vsak dan na domu, tudi v soboto in nedeljo. Jože Soršak, Podlože 1, Ptujska gora.

SIDRA za napenjanje stebrov v vinogradih dobite pri METLIČAR, Izdelava kovinskih predmetov, Potrčeva 28, Ptuj, tel. 771-286.

ČRNO-BELI televizor prodam ali menjam za šivalni stroj. Franc Kolednik, Jadranska 7, Ptuj.

UPOKOJENKI nudimo stanovanje, z možnostjo obdelave zemlje v Halozah. Inf. po 16. uri. Franc Kolednik, Jadranska 7, Ptuj.

PREKLICUJEM spričevalo drugega letnika Srednje Elektro šole v Mariboru na ime Vili Šumenjak, Gorišnica 81.

PRODAM leseno hišo, primerno za gradnjo vikenda — trdi les. Naslov v upravi.

KUPIM prostor za gradnjo ali končano delavnico v okolici Ptuja za obrt. Plačam takoj ali dam za protivrednost novega GOLFA — DIZLA. Naslov v upravi lista.

UGODNO prodam spalnico. Zajšek, Arbeiterjeva 7.

ZA ENOLETNO hčerko nujno iščem varstvo. Naslov v upravi.

PRODAM tonsko kamero staro 9 mesecev komplet z mikrofoni znamke „CANON" 514 XL-S. Cena 60.000.— din. Dušan Iskra, Bonifacijeva 8, Piran, tel. 066-73-584, vsak dan od 12—14 ure razen nedelje.

UGODNO prodam medetažno novo hišo 12 x 9,5 kvad. m na 800 kv. meterski parceli. Hiša se nahaja na zelo lepem kraju v Moravskih toplicah pri Murski Soboti. V hiši je elektrika, vodovod in je skoraj že dokončana. Vse informacije pri Horvatu v Moravcih št. 7 (zvečer) ali po telefonu 994940383046.

PRODAM DNEVNO sobo — kompletno. Tel. 773-088 popoldan.

KUPIM obračalnik za traktor TOMO Vinkovič. Zdravko Erlih, Mihovci 10, p. Velika Nedelja.

PRODAM dobro ohranjeni dve starejši omari (s freskami). Naslov v upravi. Ogled v nedeljo.

PRODAM manjše posestvo, staro hišo, vinograd, sadovnjak in gozd, v celoti ali po parcelah za vikend v Dubravi (Breg) pri Zavrču. Drevenšek, Kajuhova ul. 11, Kidričevo.

TOMOS CROSS 50 prodam za 3,5 mil. Vuzem, Slape 26, Ptujska gora.

SADNA drevesa še so na razpolago hruške, jablane, enoletne in dvoletne (krona) raznih sort, jih po ugodni ceni dobite v drevesnici Janeza Matjašiča, Zg. Oblaki, ob glavni cesti — nova avtobusna postaja pred GOMILO, p. Juršinci.

KVALITETNO govejo seno prodam. Inf. Korže, Majšperk 96, tel. 771-131 dopoldan.

PRODAM novo moško obleko štev. 46, beš barve. Tel. 772-737 — popoldan.

ZASTAVO 750 letnik 1978, registrirano do marca 1985, prodam. Cankarjeva 11. Inf. v četrtek in petek po 15. uri.

PRODAM kravo in telico obe breji v devetem mesecu, dobri mlekarici. Majcen, Sp. Ključarovci 1, p. Vel. Nedelja.

PRODAM dobro ohranjen AMI 8, letnik 1976, tel. št. 701-478. Cena ugodna. Rakovec, Kolodvorska 2, Ormož.

MIRNO ZAPOSLENO dekle išče enosobno stanovanje ali garsonjero v Ptuju. Naslov v upravi.

PRODAM sobno kredenco, štedilnik — 2 plin, 4 elektrika, sod za gnojnico in jogi vložek. Vprašati v Skorbi 10.

PRODAM 39 arov travnika v Spuhlji. Vprašajte v Spuhlji 11.

PRODAM 3 fazno 5 stopenjsko črpalko z bojlerjem ter ostalo kompletno opremo in 1 fazno 1 stopenjsko črpalko. Bogdan Sagadin, Bukovci 177, Markovci.

DEŽURSTVO PREHRAMBNIH TRGOVIN

SOBOTA, 31. marca 1984 prodajalni BLAGOVNICA in PANORAMA

Ljubečna Celje
hlevit
tlak za hleve
tel. (063) 25-800

Popravek

V 12. številki Tednika, dne 22. marca je pri zahvali Marjete Cek iz Moškanjc 64, ponagajal tiskarski škrat — pravilno se glasi Zahvala ob boleči izgubi drage mame in babice MARJETE CERK iz Moškanjc 64.

kino

Četrtek, 29. marca: LAHKA ŽENSKA, mehiška barvna erotična komedija; od petka, 30. marca do nedelje 1. aprila: UGRABITELJI IZGUBLJENEGA ZAKLADA, italijanska barvna komedija; torek, 3. in sreda, 4. aprila: OTOK SMRTI, ameriška barvna srhljivka; četrtek, 5. aprila: BOLNICA BRITANKA, angleški barvni film;

ZAHVALA

Ob boleči nenadomestljivi in mnogo prerani izgubi našega dragega moža, ata ter dedka

Alojza Rižnarja

iz Sobetinc 32

se iskreno zahvaljujemo vsem sosedom, sorodnikom in znancem, ki so mu darovali vence ter cvetje in sočustvovali z nami ter izrekli iskrena sožalja, ga pospremili na njegovi prerani žadnji poti, posebej zahvala velja zdravstvenemu osebju internega oddelka, ki so mu lajšali težke bolečine. Hvala vsem govornikom, gasilskemu društvu Sobetinci, pevcem in g. duhovniku za opravljen obred.

Hvala tudi delovnima kolektivoma DELTA in AGIS.

ŽALUJOČI: žena, hčerki Marica z Marjanom, Danica z družino ter vnuka Alenka in Boštjan.

NARAVA VABI!

in se prebuja. Prav zato smo v Metalki v Blagovnicah v Ljubljani in Mariboru, v prodajalnah v Domžalah, Kamniku, Metliki in Ptuju pripravili še posebej bogato izbiro orodij, strojev, opreme in vseh pripomočkov za vrtičkarje in kmetovalce, sadjarje, vrtnarje, vinogradnike. Za vse, ki si urejate vrt, opremljate svoj zeleni kotiček je Metalka pravi kraj za nakup. V Metalki vas pričakujemo.

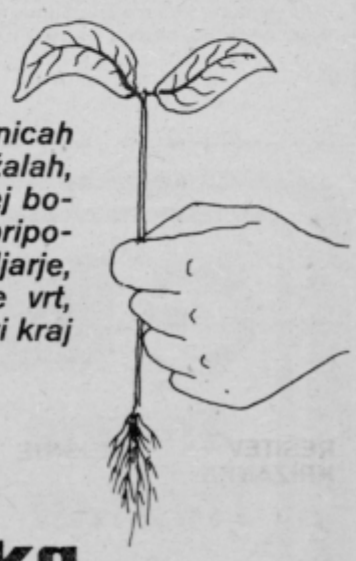

metalka

Udeleženci razgovora, od leve: Ivan Potrč, Vida Rojic in Ivan Bratko
Foto: S. Kosi

Udeleženci srečanja v domu krajanov KS Olga Meglič Ptuj
Foto: S. Kosi

SREČANJE OB 50-LETNICI LISTKOVNIH IN NAPISNIH AKCIJ V PTUJU

„Nič ni bilo pred nami, vse je bilo pred nami"

Zgodovinsko društvo Ptuj je skupaj z Občinsko konferenco ZSMS Ptuj pripravilo srečanje borcev in mladine s predvojnimi komunisti, udeleženci listkovne in napisne akcije v Ptuju in okolici pred 50 leti. Prijazen gostitelj srečanja je bila krajevna skupnost Olga Meglič, njena krajevna zveza ZB NOV pa aktiven soorganizator. Srečanja so se udeležili vsi trije takratni udeleženci v akciji, ki edini danes še živijo, to so: Ivan Bratko, Ivan Potrč in Vida Rojic.

Na začetku srečanja je Vlado Horvat, predsednik IO Zgodovinskega društva Ptuj čestital Ivanu Bratku ob 70-letnici rojstva, ki jo je letos praznoval. Razgovor je vodila prof. Ljubica Šuligojeva, ki je uvodoma opisala dogodek pred 50 leti predvsem iz virov takratne režimske dokumentacije. Srž celotnega dogajanja je v naslednje:

V noči od 4. na 5. januar 1943 so ptujski komunisti in skojevci raztrosili 3 vrste letakov na območju Ptuja in okolice vse do Vurberka, obenem pa so narisali tudi več simbolov KPJ. Akcijo so izvedli po trojkah. Žandarmeriji je kmalu uspelo odkriti večino udeležencev. Odkrita ni bila edino trojka v kateri so bili Dušan Kveder, Franc Čuček in Vida Rojic. Vse aretirane so v zaporih pretepali in jih pozneje poslali v Ljubljano, kjer je bil proces proti 31 obtožencem, med njimi je bilo kar 11 Ptujčanov, ki so bili obsojeni na težko ječo od 5 mesecev do 4 leta. Med obsojenimi sta bila tudi Ivan Bratko in Ivan Potrč, ki sta edini danes še živeči priči.

V razgovoru so vsi trije udeleženci živo opisali dogajanja tistega časa in svoje konkretno delo ter revolucionarno pot. „To gibanje je bila Ptujska pomlad" je rekel Ivan Potrč in dodal, da so se dosledno ravnali po izreku: „Nič ni bilo pred nami, vse je bilo pred nami".

Pripovedi navzočih bo treba vsebinsko urediti in skupno z uradnimi dokumenti takratnega časa povezati v celovit opis dogajanja v Ptuju in njegovi okolici pred 50 leti, kar bo nedvomno zanimivo za vsakega bralca, „predvsem pa še za mlade, ki bodo iz pripovedi ljudi, ki so pred 50 leti ustvarjali našo revolucijo, lahko črpali pogum za čase, ki so pred nami" je ob koncu razgovora poudarila prof. Ljubica Šuligojeva.

Ob koncu so se udeleženci razgovora odzvali prijaznemu gostitelju — borcem in krajanom KS Olga Meglič in ostali z njimi še kako uro na tovariškem srečanju.

FF

Najtesneje sodelujejo z mladimi

Med najprizadevnejše organizacije v Dornavi sodi krajevna organizacija ZZB NOV, katere člani so minuli petek, na svojem letnem občnem zboru pregledali in analizirali svoje delo ter sprejeli smernice za nadaljnje delo.

Ugotovili so, da v kraju ni bilo pomembnejše akcije ali prireditve, na kateri ne bi sodelovali. Sodelovali so v vseh družbenopolitičnih organizacijah, zanimivo pa je to, da najbolje sodelujejo z mladino. Tudi z brigadirji Mladinske delovne akcije Slovenske gorice tesno sodelujejo in jih seznanjajo z revolucionarno preteklostjo kraja.

Poleg sodelovanja z vsemi društvi v kraju se povezujejo tudi izven kraja, v minulem letu pa so navezali stike celo z borčevsko organizacijo v Koprivnici, s čimer si prizadevajo krepiti sodelovanje bratskih občin SR Hrvatske in Slovenije.

Borci v Dornavi poslušajo poročilo predsednika Martina Cajnka.

Med naloge za naprej so zapisali krepitev dosedanjih aktivnosti, posebno pozornost pa bodo namenili ureditvi kronike organizacije in aktivnosti med NOV in revolucijo.

V letošnjem letu bodo organizirali osrednjo proslavo v počastitev 40-letnice požiga domačije pri Golobovih v Mezgovcih.

Zaradi uspešnega dela in vodenja so ponovno izvolili celotno dosedanjo vodstvo, za predsednika organizacije pa so tudi za novi mandat izvolili Martina Cajnka.

Zbor je popestril pevski zbor Prosvetnega društva v katerem poje več članov borčevske organizacije. Besedilo in posnetek: L. C.

Danes in jutri delitev bonov

Delavci oddelka za notranje zadeve in komiteja za kmetijstvo občine Ptuj delijo danes, 29. in jutri, 30. marca bone za nakup pogonskega goriva v naslednjem trimesečju. Bone lahko dobite oba dni od 7. do 15. ure na vseh doslej običajnih delilnih mestih. Ker delavci obeh upravnih organov oba dni delajo izključno pri delitvi bonov, je prav, da vsak občan obišče svoje delilno mesto. Po ustaljeni praksi bodo bone delili v naslednjih tednih le ob uradnih dnevih, to pa opravljajo poleg svojega rednega dela, kar pomeni, da bo potrebno za dvig bonov več dragocenega časa. V interesu delavcev upravnih organov in v interesu občanov je torej, da bo zamudnikov čim manj.

JB

OPOZORILO

Požarno-preventivna komisija pri Požarni skupnosti občine Ptuj in Zvezi gasilskih društev je ob analizi požarov v letu 1983 obravnavala tudi sedanje ugodne pogoje za nastanek požarov, med katerimi so vsekakor travniški in gozdni požari, ki jih iz neprevidnosti in malomarnosti povzročijo delovni ljudje in občani.

Sirene so v zadnjih dneh, posebej že v soboto in nedeljo klicale k akciji gasilce, da bi preprečili širjenje požarov, ki so se pojavljali in povzročali materialno škodo. Požari spet nastajajo zaradi sežiganja odpadkov in trave na najrazličnejših mestih, s katerih se razširijo na večje travniške al gozdne površine.

Gasilci in predvsem požarna inšpekcija vsako leto opozarjamo delovne ljudi in občane na veliko nevarnost za izbruh požarov v tem času, a razmeroma malo zaleže. Mnogi izmed vas, opozoril ne jemljete dovolj resno in se zanašate na to, da vas ogenj ne more presenetiti, ko sežigate odpadke. Pogoji za širitev požara so takšni, da je vsako kurjenje zelo tvegano in nevarno. Požar po suhi travi se širi ob vetru s hitrostjo vetra (tudi do 10 m v sekundi, po hribu navzgor pa še veliko hitreje). Takšnega požara se ne da kontrolirati in zajame vedno velike površine.

Občani, bodite previdni, upoštevajte opozorila. Ne zanašajte se na svoje sposobnosti pri kurjenju, ker bo tudi vas ogenj presenetil, ko boste najmanj pričakovali. Samozaščitno delovanje je tukaj nujno potrebno in tudi najbolj učinkovito.

Komisija za gasilsko preventivo
pri Požarni skupnosti občine
Ptuj

ČRNA KRONIKA

UMRL ZA POSLEDICAMI NESREČE

Zadnjič smo poročali, da se je 20. marca ponesrečil traktorist Vlado Čuš iz Gorišnice 25. Žal mu zdravniška veda ni mogla pomagati, v soboto, 24. marca je umrl v ptujski bolnišnici.

SMRT KOLESARKE

Na lokalni cesti v Sp. Jablanah s je v soboto, 24. marca zvečer pripetila huda prometna nesreča. Življenje je izgubila kolesarka Otilija Frangež iz Cirkovc 43. Peljala se je s kolesom, pri tem jo je zadel z osebnim avtomobilom Anton Gojkovič iz Starošincev, umrla je na kraju nesreče.

ZADEL V TRAKTORSKO PRIKOLICO

Prejšnji teden se je po lokalni cesti v Vidmu pri Ptuju peljal Franc Tetičkovič iz Ptuja in trčil v traktorsko prikolico. Pri tem je bila huje poškodovana sopotnica — njegova žena Viktorija Tetičkovič, ki se zdravi v ptujski bolnišnici.

POŠKODOVAN OTROK

V petek popoldne, 23. marca je na regionalni cesti pri Lovrencu na Dravskem polju Milan Deskač iz Zg. Jablan zadel z osebnim avtomobilom 10-letno A. M. od Lovrenca. Hudo ranjeno učenko so prepeljali v ptujsko bolnišnico. - u

VANDALIZEM NA POKOPALIŠČU V MARKOVCIH

Pred desetimi dnevi so na pokopališču v Markovcih pri Ptuju našli razbite vaze za rože, svečnike in druge nagrobne okrasne predmete. Materialno škodo ocenjujejo na okoli 50.000 dinarjev, ni pa moč oceniti moralne škode, ki so jo napravili brezvestni skrunilci grobov. Javnost dejanje z gnusom obsoja. Preiskava za storilci je v teku.

TELESNOKULTURNA SKUPNOST OBČINE PTUJ

Podaljšali začasno financiranje

Kljub temu, da je trimesečje praktično že za nami, je pri izdelavi finančnega načrta telesnokulturne skupnosti občine Ptuj še preveč neznank. Zato so delegati na seji, bila je minuli petek, sprejeli sklep o podaljšanju začasnega financiranja. Če namreč tega ne bi bilo, potem bi dejavnost ostala brez denarja. Z začasnim financiranjem pa porabniki dobivajo vsak mesec dvanajstino v višini lanske mesečne dotacije. To bo trajalo vse do sprejema letošnjega finančnega načrta.

Sicer pa se tudi tokrat ne gre pohvaliti z udeležbo, prej nasprotno. V zboru uporabnikov (sestavljajo ga delegati iz krajevnih skupnosti, organizacij združenega dela, ustanov) so sklepčnost komaj zagotovili z dodatnimi telefonskimi pozivi. Neprimerno bolje pa so se odrezali izvajalci (delegati iz osnovnih telesnokulturnih organizacij), ki so bili polnoštevilni.

Pri obravnavi in sprejemanju poročil o lanskem delu je bilo opozorjeno, da so delavske športne igre na občinski ravni odpovedale, čeprav v organizacijah združenega dela tekmovanja in prireditve izvedejo. Naloge tako ni opravila komisija za delavske športne igre pri občinskem svetu Zveze sindikatov Slovenije. Predsednik odbora samoupravne kontrole pa je poudaril, da je potrebno takoj izdelati pravilnik o enotnem nagrajevanju trenerjev in vaditeljev, saj so sedaj prevelike razlike. O tem je pred leti že bila beseda, vendar pravilnika takrat nismo sprejeli. Hkrati pa se bo potrebno pri porabi sredstev obnašati še bolj varčno (če je to še sploh možno).

Delegati so nato sprejeli osnutek programa skupnosti za letos, že omenjeni sklep o podaljšanju panog in osnov za financiranje tekmovalnega športa pa vrnili v javno razpravo, ki so jo podaljšali do 1. aprila, sprejemajo pa samo pismene pripombe. Pravilnik sta z zavzetim delom pripravila komisija za tekmovalni šport ZRKO in odbor za organizacijske in kadrovske zadeve TKS.

Po uvodni ubrazložitvi predstavnika OK SZDL Ptuj Edvarda Kupčiča, so delegati nato opravili volitve, dosedanjemu vodstvu so mandat podaljšali za nadaljni dve leti, saj je dobro delalo. Tako bosta skupščino še naprej vodila predsednik Valter Pliberšek in namestnik Dušan Lunder, zbor uporabnikov predsednik Branko Dobrijevič in namestnica Branka Danilovič, zbor izvajalcev pa predsednik Robert Muhič in namestnik Ivan Novak.

I. kotar

Hitreje podružbljati požarno varnost

Aktiv komunistov Pozarne skupnosti in Zveze gasilskih društev občine Ptuj je na sestanku, 26. marca analiziral realizacijo programa skupnosti in zveze v minulem letu ter program požarnega varstva občine Ptuj v letu 1984. Poglobljeno so se lotili predvsem vseh tistih vprašanj, ki zavirajo in tistih, ki pospešujejo razvoj, predvsem pa podružbljanje požarnega varstva v sleherni samoupravni temeljni celici v združenem delu, krajevni skupnosti in občini kot celoti. Posebej so izpostavili mesto gasilskih društev v Socialistični zvezi in v konceptu civilne zaščite, enako zavzeto pa tudi vlogo mladih v gasilskih vrstah in vodstvih.

Triurna razprava je potrdila zavzetost in odgovornost komunistov za razvoj in podružbljanje vseh dejavnikov, ki zagotavljajo učinkovito požarno varnost ter družbeno angažirano osebnost vseh pripadnikov gasilske organizacije. Delo delegatske skupščine Požarne skupnosti in organov Zveze gasilskih društev občine Ptuj so ocenili za uspešno. Aktiv je ob zaključku sprejel tudi lastni program aktivnosti, s katerim potrjuje, da je našel svojo pravo vsebino dela, s katero želi prispevati k še večji družbeni vlogi gasilske organizacije in delegatske skupščine Požarne skupnosti.

FB

osebna kronika

Rodile so:

Cvetka Hliš, Kidričevo, Tovarniška 11 — Saša; Nada Stres, Žetale 4/a — Leo; Justina Habjanič, Zg. Gruškovje 59 — dečka; Tjaša Balant, Bezjakova 6 — dečka; Danica Trafela, Videm 19 — Borisa; Vesna Kotnik, Hajndl 3 — Barbaro; Dragica Krajnc, Lancova vas 18 — Branka, Miroslava Ivanuša, Loperšice 35 — Mateja; Ana Kopše, Jadranska 13, Ankaran — Saro; Marija Mlakar, Gruškovje 65 — deklico; Rozalija Špindler, Zagorci 24 — Denisa; Alojzija Ritonja, Hardek 41 — Mirana; Slavica Vindiš, Janežovski vrh 21 — Matejo; Albina Arnuš, Obrež 42 — Benjamina; Janja Ambrožič, Ziherlova pl. 5 — Iva; Marjana Flajsinger, Čučkova 7 — Simona; Marta Tominc, Slape 15 — deklico; Terezija Kozel, Sp. Velovlak — deklico; Jožica Šmigoc, Kraigherjeva 40 — dečka; Albina Korošec, Zamušani 37/a — dečka; Milena Vogrinec, Arbeiterjeva 5 — Benjamina; Marija Fras, Opekarniška 25 — Polonco; Terezija Mikolič, Jelovice 50 — deklico; Neža Verdenik, Majšperk 91 — Suzano; Ida Kukovec, Kraljevci 1 — Lidijo; Irena Horvat, Kočice 60 — dečka; Terezija Kelc, Gruškovec 101 — deklico; Kristina Lesar, Ptujska gora 112 — deklico; Marjana Božičko, Dravinjski vrh 12/b — dečka; Irena Lorber, Zadružni trg ; — Emanuelo; Marija Ščavničar, Slovenja vas 59/a — deklico; Džurdža Dolovčak, Turški vrh 81 — Mirjano; Marija Bezjak, Gajevci 26 — dečka; Ivica Štrafefa, Dornava 122 — deklico; Ana Klinc, Cirkulane 39 — Uroša.

Poroke:

Zvonimir Dobič, Starošince 2/a in Dragica Cizerl, Dornava 88/b; Franc Strelec, Spuhlja 51 in Marjana Foštnarič, Spuhlja 51.

Umrli so:

Janez Fošnarič, Markovci 85, roj. 1911, umrl 16. marca 1984; Marija Muster, Dom upokojencev Ptuj, roj. 1900, umrla 19. marca 1984; Alojzija Car, Paradiž 30, roj. 1921, umrla 20. marca 1984; Vincenc Notersberg, Podgorci 61, roj. 1907, umrl 21. marca 1984; Ana Brečko, Dom upokojencev Ptuj, roj. 1900, umrla 22. marca 1984; Alojzij Vidovič, Polenci 26, roj. 1912, umrl 22. marca 1984; Alojz Rižnar, Sobetinci 32, roj. 1923, umrl 23. marca 1984; Marija Tement, Kungota 55, roj. 1907, umrla 24. marca 1984; Marija Hujnik, Podvinci 67, roj. 1902, umrla 22. marca 1984.

TEDNIK

izdaja zavod za časopisno in radijsko dejavnost RADIO-TEDNIK 62250 Ptuj, Vošnjakova 5, poštni predal 99. Ureja uredniški kolegij, ki ga sestavljajo vsi novinarji z oda, direktor in glavni urednik FRANC LAČEN, odgovorni urednik FRANC FIDERŠEK, tehnični urednik ŠTEFAN PUŠNIK, novinarji: Jože Bračič, Nevenka Dobljekar, Majda Goznik, Ludvik Kotar, Martin Ozmec in Marjan Šneberger. Uredništvo in uprava Radio-Tednik, telefon (062) 771-261 in 771-226. Celotna naročnina znaša 550 dinarjev, za tujino 1.125 dinarjev. Žiro račun SDK Ptuj 52400-603-31023. Tiska ČGP Večer Maribor. Na podlagi zakona o obdavčevanju proizvodov in storitev v prometu je TEDNIK uvrščen med proizvode, za katere se ne plačuje temeljni davek od prometa proizvodov.

emona merkur ptuj

POMLADANSKE NOVOSTI

V prodajalnah tekstila
Tekstilna hiša Merkur
Dom, Biserka, Zvezda

Pletenine, metrsko blago
moška, ženska in otroška konfekcija
modni dodatki