FOR Freedom AND Justice...

AMERIŠKA DOMOVINA

AMERICAN HOME

AMERICAN IN SPIRIT
FOREIGN IN LANGUAGE ONLY

National and International Circulation

SLOVENIAN
MORNING NEWSPAPER

NO. 59 CLEVELAND OHIO, FRIDAY MORNING, MARCH 24, 1967 STEV. LXV — VOL. LXV

Valentine Kalan 2-13-8
654 W. 161 St.
New York, N.Y. 10032

Vesele velikonočne praznike!

Vsem sodelavcem, dopisnikom, čitateljem in naročnikom lista, vsem oglaševalcem v njem veselja in božjega blagoslova polne velikonočne praznike!

AMERIŠKA DOMOVINA

Romunski obisk v SZ kratek radi neuspeha?

MOSKVA, ZSSR. — Pretekli petek sta se pripeljala sem predsednik romunske vlade Gheorghe Maurer in generalni sekretar Komunistične partije Nicolae Ceausescu. Na splošno začudenje sta že naslednji dan odpotovala in poročilo o njunem obisku ne govori nič o običajnem soglasju in prijateljstvu med socialističnimi državami in bratskimi partijami.

Tukajšnji tuji opazovalci so prepričani, da Romunija ni marala pristati na udeležbo na konferenci, ki je napovedana prihodnji mesec v Karlovih varih na Češkem in naj bi uradno govorila o "varnosti", dejansko pa naj bi razpravljala položaj na Kitajskem in odnose do Kitajske komunistične partije.

Prav tako je prišlo tekom kratkega romunskega obiska v Moskvi nemara na dnevni red vprašanje Besarabije, ki jo Romunija smatra za romunsko pokrajino, pa jo je Sovjetska zveza leta 1940 Romuniji vzela in jo v okviru Moldavske republike vključila v svoje ozemlje.

—o—

Bonn svetuje Londonu odložitev vstopa v Skupni trg

BONN, Z. Nem. — Nemška vlada je svetovala Veliki Britaniji, naj ne zaprosi uradno za sprejem v Evropsko gospodarsko skupnost (Skupni trg) pred jesenjo.

Vremenski prerok pravi:

Delno oblačno in toplejše. Najvišja temperatura 47.

Vohuni za ZSSR odkriti v NATO

RIM, It. — Italijanskim oblastem se je posrečilo izslediti in prijeti nekaj članov vohunske skupine, ki je delala v okviru NATO za Sovjetsko zvezo. Italijanski padalec Giorgio Rinaldi in njegova žena Angela Maria sta bila prijeta in zaslišana in obtožena vohunjenja v korist Sovietske zveze. V vohunjenje je bilo baje zapletenih okoli 300 oseb, med njimi tudi več Amerikancev.

V zvezi z vohunskim krogom je bil v Rimu sovjetski ataše Jurij Pavlenko. Italijanska protivohunska služba ga je zalotila, ko je ravno jemal vohunski material iz neke "javke" v bližini Rima. Rusa so takoj proglasili za "nedobrodošlo osebo" in je že odletel preko Prage domov. Zasežen material se nanaša na ameriška letalska in pomorska oporišča v Španiji.

Zahodna Nemčija misli na sprejem stvarnosti

Zahodnonemške stranke pretresajo možnosti priznanja Vzhodne Nemčije kot neodvisne nemške države.

BONN, Nem. — Zahodna Nemčija uradno ne pozna in ne prizna komunistične Vzhodne Nemčije. Jo smatra kot del ozemlja, ki je okupirano po Rusiji. To načelno stališče je bilo dobro prva leta, ko je na milijone nemških beguncev iz vzhodnih krajev rabilo tolažbo in upanje, da se bodo "kmalu" vrnili domov. Upanje je med tem spahnelo, stvarnost pa zmeraj bolj povdarja, da je treba tudi v Bonnu računati s tovarišem Ulbrichtom in njegovim režimom preko reke Odre in Nise. To so začele čutiti tudi politične stranke.

Najbolj dosledna je bila vsaj dosedaj stranka svobodnih demokratov, ki ni hotela niti debatirati o spremembi svojega stališča. Sedaj se je oglasilo v časopisju par njenih vidnih članov, ki zagovarjajo potrebo, da zahodni nemški del prizna komunističen režim v Pankowu pri Berlinu. Med svobodnimi demokrati je radi teh člankov nastala huda politična burja, ki bo dosegla svoj vrh 3. aprila, ko bo stranka imela svoj kongres v Hannovru. Nekateri celo mislijo, da se bi stranka lahko na tem vprašanju razbila v dva dela.

Složni pa niso v tem vprašanju tudi krščanski demokratje in socijalisti. V obeh strankah je zmeraj več glasov, da je treba iti s časom in priznati stvarnost. Vodilni pristaši obeh strank se tega zavedajo in iščejo pot, kako bi priznali obstoj vzhodnega komunističnega režima, pri tem pa ne priznali, da so ves čas po vojni napačno obravnavali vprašanje ponovnega zedinjenja nemškega naroda.

Južni Vietnam dobi še $150 milijonov podpore

SAIGON, J. Viet. — Tik pred sestankom na otoku Guam je bil v Saigonu podpisan sporazum med našim poslaništvom in saigonsko vlado, ki daje vladi $150 milijonov dodatne podpore. Tako bo naše letošnje podpiranje Južnega Vietnama doseglo znesek $700 milijonov, lani je znašalo le pol bilijona dolarjev.

Rabo podpore bo pa imel v rokah Johnsonov osebni zaupnik Robert Komer, ki se je ravnokar preselil iz Bele hiše naravnost v Saigon. Gornji znesek bo porabljen za nakup 750.000 ton riža, največ iz naše dežele, in za 350,000 ton umetnih gnojil. Da riža tako primanjkuje v Južnem Vietnamu, se čudno sliši, pa je res. V delti reke Mekong ga navadno toliko pridelajo, da so pokrite potrebe obeh delov Vietnama. Letos pa to ne bo držalo. Kmetje so namreč pridelali manj, na drugi strani je bil pa pritisk terencev močnejši in so bili kmetje prisiljeni, da odstopajo svoj pridelek partizanskim organizacijam, ki so ga potem po svojih kanalih spravile v Severni Vietnam.

—o—

Mobutu ima svoj vzorec za demokracijo

KINSHASHA, Kongo. — Kongoški diktator general Mobutu je ukrotil vse svoje nasprotnike v prestolici. Sedaj pa potuje po deželi, da ugotovi, kakšno je tam gospodarsko in politično stanje. Med tem pa organizira tudi volitve v posameznih med osmimi provincami. Pri tem pa postopa z rezultati volitev na čisto svoj način.

Kjerkoli zmaga politik, ki mu Mobutu ne zaupa ali se ga pa boji, lepo pošlje zmagovalca v drugo provinco in ga tam internira. Tako mu odvzame vsako priliko, da bi rovaril proti centralni vladi ali pa uganjal korupcijo. Vsekakor Mobutu pridobiva na ugledu v afriškem političnem svetu. Tega pa pred par leti ni nihče ne pričakoval ne napovedoval. Zato mu je tudi Čombe zmeraj manj nevaren. Seveda se pa to stanje lahko čez noč spremeni, kot se je v Kongu že velikokrat.

BEOGRAD IN ZAGREB STA SI V LASEH ZARADI JEZIKA

Ko je 17 hrvaških kulturnih organizacij in ustanov, med njimi "Jugoslovanska akademija znanosti in umetnosti" v Zagrebu, objavilo v posebni spomenici pritožbo, da uporabljajo zvezne oblasti v glavnem le srbski ne pa "srbsko-hrvaški" jezik, kar da je v nasprotju z ustavnimi določili in jezikovno enakopravnostjo, je prišlo do javne razprave, ki je pokazala, da je srbsko-hrvaški spor danes ostrejši, kot je bil kdajkoli v stari Jugoslaviji.

CLEVELAND, O. — Tekom zadnjega leta smo brali v slovenskem časopisju iz Jugoslavije veliko slovenskih in makedonskih pritožb o zapostavljanju slovenskega in makedonskega jezika tako v zveznih uradih kot tudi v samih domačih republikah. Za obrambo slovenskega jezika so se postavile slovenske ustanove in kulturni delavci ter celo upravno sodišče SR Slovenije. Sredi tega meseca so se nenadno oglasile hrvaške kulturne ustanove in organizacije s protestom, da je hrvaščina zapostavljena pri poslovanju zveznih uradov, da ti dejansko uporabljajo le srbščino, ne pa srbo-hrvaščino, kot to določa ustava. Med 17 podpisniki javne pritožbe je tudi Jugoslovanska akademija znanosti in umetnosti v Zagrebu. Na spomenico hrvaških ustanov in organizacij je prišel odgovor na sestanku Zveze srbskih pisateljev, kjer je bil predložena cela lista srbskih zahtev, med katerimi je tudi ena, da naj uče srbske študente, ki obiskujejo šole na Hrvaškem, v srbščini. Resolucija z omenjenimi zahtevami je bila na hud pritisk visokih vodnikov Zveze komunistov poražena, dasi je bil med njenimi predlagatelji eden od članov Centralnega komiteta Zveze komunistov Srbije.

Spor je dobil ostro obliko nacionalnega spora, ki ga je zadnje dni tako zagrebško kot beograjsko časopisje obravnavalo v uredniških člankih na prvih straneh. Tako beograjska "Politika" kot zagrebški "Vjesnik" zavračata upravičenost hrvaških pritožb in srbskih zahtev, pa svarita istočasno pred pritiskom "temnih drugih sil", ki skušajo izrabiti trenja med Hrvati in Srbi za uničevanje vpliva in ugleda Zveze komunistov.

V torek sta se sestala ločeno izvršna odbora Zveze komunistov Hrvaške in Zveze komunistov Srbije ter po temeljiti proučitvi položaja izdali javno svarilo o tem, kako politično nevarnost predstavlja to na videz čisto jezikovno vprašanje. Za te dni je napovedana seja predsedstva Zveze komunistov Jugoslavije o tem vprašanju in okoliščinah, zvezanih z njim. Napovedujejo pa, kot piše včerajšnji The New York Times, da bo o vprašanju govoril sam Josip Broz Tito preko televizije. Obsodil bo, kot poroča jugoslovansko časopisje, "nevarno podzemlje", ki izpodkopava komunistično diktaturo v Jugoslaviji.

—o—

Zadnje vesti

HOUSTON, Tex. — NASA je objavila, da je do nadaljnjega ukinila vežbanje posameznih moštev za Apollo polete v vesolje. Ti bodo obnovljeni šele, ko bo Apollo predelan tako, da bo popolnoma varen pred ognjem. Prvotno so bili za letos predvideni trije poleti Apollo, sedaj kaže, da ne bo nobenega. Kljub temu upa NASA, da bodo ameriški astronavti stopili na Luno še pred koncem tega desetletja.

SAIGON, J. Viet. — V tednu od 12. do 18. marca so imele v boju z rdečimi oborožene sile ZDA 211 mrtvih, 1874 ranjenih in 7 pogrešanih. Rdeči so imeli v istem času 2675 mrtvih. V petih letih vojne v Vietnamu znašajo ameriške izgube skupno 10,094 mrtvih, od tega v boju 8,306, in 48,602 ranjena. Po podatkih ameriških vojaških oblasti so imeli rdeči v Južnem Vietnamu samo od 1. januarja letos do sedaj 19,500 mrtvih, povprečno 1,770 na teden. Število rdečih borcev kljub tolikim izgubam ni padlo ampak je še narastlo.

TURIN, It. — Italijansko obrambno ministrstvo je zanikalo, da bi bilo v vohunjenje za Sovjetsko zvezo zapletenih kakih 300 NATO uslužbencev. Zadevno trditev obtoženega vohuna G. Rinaldija so označili za "čisto neosnovano".

NEW ORLEANS, La. — Okrajni tožilec J. Garrison je pozval na zaslišanje v zvezi s preiskavo "zarote" za umor pok. Kennedyja L. Martensa, ki je bil v zvezi s tem prijet tri dni po umoru predsednika, pa nato izpuščen. Odredil je tudi aretacijo Gordona Novela, bivšega lastnika bara v N. Orelansu.

—o—

— Bolivija je postala neodvisna država leta 1825.

Iz Clevelanda in okolice

Urad zaprt—

Urad Ameriške Domovine bo zaradi praznikov zaprt od danes popoldne ob dveh do ponedeljka ob 8.30 zjutraj.

Asesment—

Tajnica Podr. št. 25 SŽZ bo pobirala asesment nocoj od 5.30 dalje v šoli sv. Vida.

Redna seja—

Carniola Tent št. 1233 T. M. ima v nedeljo ob [illegible] uri kratko sejo. Ta je nujna zaradi odobritve bolniške podpore bolnim članom.

Devet križev—

V nedeljo bo Mrs. Mary Ferlin, 730 E. 155 St., dopolnila 90 let. Čestitamo in ji želimo vse najboljše!

Lepa starost—

Rojak Frank Perko, 447 Hilcrest Rd., dolgoletni naročnik Ameriške Domovine, bo v ponedeljek dopolnil 77 let. Čestitamo in mu želimo še veliko let zdravja in zadovoljnosti!

V bolnici—

Rojak John Kaiser, 1047 E. 68 St., je v Woman's bolnici, 1940 E. 101 St. Obiski so dovoljeni! Želimo mu naglega okrevanja!

Iz bolnice v negovališče—

Mrs. Olga Bencic, 16116 Grovewood Avenue je bila prepeljana iz Euclid Glenville bolnice v Glencliff Nursing Home na 25900 Euclid Ave.

Popravek—

V "Zahvali" za g. Kochevarja bi se moralo glasiti 'sestra Frances Jamnik' ne Jennie. Prizadeti so prošeni, naj oproste neljubo pomoto!

Rojak-športnik pojde na Ohio State—

Rojak Mark Debevc, sin Mr. in Mrs. Leo Debevc, RFD No. 3, Geneva, Ohio, ki se je izkazal kot odličen nogometaš, se bo jeseni vpisal na Ohio State University, kjer bo študiral in se tudi dalje športno udejstvoval. Vso srečo!

Selitev—

Forget-Me-Not cvetličarna se je preselila na 732 E. 200 St. — Več v oglasu!

Molitev—

Članice Društva sv. Rešnjega telesa pri Sv. Lovrencu bodo nocoj ob sedmih molile v cerkvi za umrlo članico Mary Oblak.

Asesment—

Vsa društva, ki zborujejo v SND na E. 80 St. bodo pobirala asesment v ponedeljek, 26. marca, od 6. do 8. zvečer.

Posebnosti—

Pri Brodnick Bros. na Waterloo Rd. imajo naprodaj novo FRIGIDAIRE hladilnike. —Več v oglasu.

Zadušnica—

V nedeljo ob 9.15 bo v cerkvi Marije Vnebovzete sv. maša za pok. Alojzija Kosma ob 3. obletnici smrti.

Rojstni dan—

Poznani in spoštovani pionir g. Joseph Brodnik, 18611 Muskoka Ave., bo obhajal na velikonočno nedeljo, 26. marca, 70. letnico rojstva. Čestitkam slavljenčeve družine in sorodnikov se pridružuje tudi Ameriška Domovina in kliče zvestemu naročniku: Še na mnoga vesela in zdrava leta!

V "Zlate čase"!—

SAVA sporoča, da je jutri zadnji dan za nabavo vstopnic za njeno prireditev v soboto, 1. aprila, v avditoriju pri Sv. Vidu. Na razpolago so pri vseh članih SAVE, v Baragovem domu in v Slovene Village.

Za Južni Vietnam je potrebna nova socijalna politika

CLEVELAND, O. — Že včeraj smo poročali na tem mestu, da so v Vietnamu bolj razočarani kot presenečeni nad uspehi konference na otoku Guam. Dodatna poročila o poteku konference le potrjujejo upravičenost zaskrbljenosti.

Prišlo je na primer na dan, da so saigonski generali odobrili novo ustavo "samo v načelu". Generala Van Thieu in Ky sta morala vzeti dokument s seboj na Guam, kajti praznih rok nista upala stopiti pred Johnsona. Zato je generalska junta sklenila, da odobri izglasovano ustavo le v načelu, dokončno odobritev si je pa še pridržala. Gotovo ne bo upala kaj prida spreminjati lahko pa si pomaga z malenkostmi, ki jih potem razmere same spremenijo v važna politična dejstva.

To je tem bolj nevarno, ker imajo generali že po sedanjem besedilu veliko besedo v vietnamski politiki. Tudi v duhu nove ustave bodo na primer imeli odločilno besedo pri postavljanju guvernerjev za province. Guvernerji bodo torej zaupniki vojaških krogov, dočim bodo voljene občinske in mestne uprave iskale pribežališče pri civilni vladi. Lahko si živo predstavljamo, kdo bo imel na lokalne voljene uprave več vpliva, ali guverner, ki bo neposredni kontrolor javne uprave, ali saigonska vlada, ki bo za vietnamske lokalne politike nekaj, kar je "daleč za gorami". Še prav posebno takrat, ako civilna saigonska vlada ne bo mogla finančno podpirati podeželja.

Podeželju je potrebna tudi dobra socijalna politika. Treba je izvesti agrarno in davčno reformo, treba je ustvariti finančno podlago za lokalne proračune. Stroške za vse to bi morali nositi naravno le bogatejši sloji v Saigonu in izven njega. Ti pa že danes iščejo pota in načine, kako bi se izognili bodočim bremenom. Svoje varuhe vidijo v vojaških krogih, ki praviloma bolj držijo z bogatimi vietnamskimi sloji kot z revnimi. Kako torej moremo misliti, da bo Vietnam dobil dobro socijalno politiko, ako je generali ne marajo?

Res je, da kažeta generala Ky in Van Thieu veliko smisla za ljudske potrebe in da pravilno povdarjata, da se vse potrebne reforme ne dajo izvršiti v kratkem času. Toda je še vprašanje, ali res mislita odkritosrčno. Kaj pa, če ne? Ako mislita resno, potem morata priti v spor z generali. Ali bosta dosti močna, da bosta zlomila odpor vojaških krogov proti moderni socijalni politiki? Če pa ne bosta, kaj pa potem?

Za dosego miru ni torej le važno, da Južni Vietnam izbere na svobodnih volitvah parlament in lokalne samouprave, še bolj je važno, da bodo nosilci nove uprave resno zagrabili za socijalno delo, ki je za Vietnam ravno tako potrebno, kot sta mir in red.

Vse to ve dobro tudi Ho Či Minh, zato je prepričan, da ameriški poskus z reformami v Južnem Vietnamu ne bo uspel, ker južno vietnamski protikomunistični krogi ne kažejo ne veselja ne volje in ne sposobnosti za taka opravila. Če Ho Či Minh še vidi, kako v Ameriki ravno vladna stranka (demokratska) s posebnim veseljem podira vse načrte predsednika Johnsona, potem se mu ne smemo čuditi, da je napisal Johnsonu tako pismo, da je z njim podrl skoraj vse upe na skorajšnji mir.

Johnson je takoj po vrnitvi povabil voditelje obeh strank na razgovor v Belo hišo. Razgovor je bil naravno tajen. Udeleženci so molčali. Značilno pa je, da je vodilni republikanski politik Ford takoj po sestanku izjavil, da je zelo vesel, da ni republikanska stranka tista, ki podira predsednikove napore za mir in da bi se ameriška politika morala v Vietnamu bolj brigati tudi za zadeve, ki ne spadajo pod kontrolo vojaških krogov. Pri tem ni mogel misliti na drugo, kot na sedanje politično stanje v Saigonu, ki je vse kaj drugega kot razveseljivo.

AMERIŠKA DOMOVINA

6117 St. Clair Ave. — HEnderson 1-0628 — Cleveland, Ohio 44103

National and International Circulation

Published daily except Saturdays, Sundays, Holidays and 1st week of July

Manager and Editor: Mary Debevec

NAROČNINA:

Za Združene države:
$16.00 na leto; $8.00 za pol leta; $5.00 za 3 mesece
Za Kanado in dežele izven Združenih držav:
$18.00 na leto; $9.00 za pol leta; $5.50 za 3 mesece
Petkova izdaja $5.00 na leto

SUBSCRIPTION RATES:

United States:
$16.00 per year; $8.00 for 6 months; $5.00 for 3 months
Canada and Foreign Countries:
$18.00 per year; $9.00 for 6 months; $5.50 for 3 months
Friday edition $5.00 for one year

Second Class postage paid at Cleveland, Ohio

No. 59 Friday, March 24, 1967

Velika noč - nekaj edinstvenega!

Na svetu imamo nešteto ver. Vse imajo nekaj skupnega, vse priznavajo neko božanstvo, od katerega sta odvisna svet in človek, vse uče neka življenjska pravila, po katerih naj bo človek ravnal, da bi dosegel srečo na tem in onem svetu. Krščanstvo je edinstveno v svojem nauku in svoji veri v vstajenje od mrtvih.

Krščanstvo je edinstveno v svojem nauku o vstajenju Jezusa Kristusa od mrtvih.

Na zemlji ni bilo in ni vere razen krščanske, ki bi učila kot zgodovinsko dejstvo, da je vsaj en človek vstal od mrtvih k novemu življenju. Nauk v vstajenje Jezusa Kristusa je vogelni kamen vsega krščanstva, zato apostol Pavel pravilno poudarja: "Če Kristus ni vstal, je prazna naša vera!"

Skoro dva tisoč let oznanja krščanstvo to svojo temeljno resnico in brezpogojno zahteva od svojih vernikov, da verujejo v to, da je Jezus Kristus, Sin božji, sam Bog, umrl na križu, a da je potem tretji dan, na Veliko nedeljo, iz lastne moči vstal od mrtvih v novo življenje, kar je v popolnem nasprotju z vsemi naravnimi zakoni, katerim smo v tem življenju podvrženi vsi ljudje.

Kristusovo vstajenje od mrtvih ni legenda, ni pravljica in ne sad človeške domišljije, marveč je zgodovinsko dejstvo, tako jasno dokazano, kakor malo kak drug zgodovinski dogodek.

Kako malo podatkov imamo o najstarejši zgodovini človeštva, kako malo o preteklosti naše dežele pred prihodom belih naseljencev in vendar nihče ne dvomi v to, kar nam ti pičli podatki povedo. Dostikrat imamo o važnih dogodkih preteklosti le po en vir, pa še ta ni posebno zanesljiv in vendar, noben resen zgodovinar dogodka samega ne zanika. O Jezusu Kristusu, njegovemu življenju in smrti imamo v štirih evangelijih poročila štirih različnih piscev, dovolj tudi za najbolj previdnega raziskovalca!

Vstajenje Jezusa Kristusa spada v zgodovinsko dobo, v kateri lahko zasledujemo večino dogodkov na podlagi pisanih virov, popolnoma zanesljivih prič, dobo, o katere zgodovini pričajo celo kamni. O tem dogodku nam zanesljivo pričajo apostoli, vsa prva krščanska cerkev, vse krščanstvo, vsa zgodovina, ne le cerkvena, marveč tudi svetna. Ni niti enega resnega zgodovinarja, ki bi zanikal to dejstvo.

Tudi sovražniki Kristusovi si tega niso upali tajiti. Veliki duhovniki v Jeruzalemu so sicer skušali prikriti dejstvo Jezusovega vstajenja od mrtvih, podkupili so vojake, ki so stražili njegov grob in bili priče dogodkov ob vstajenju. Dali so jim navodilo, naj se pred Pilatom izgovarjajo, da so spali in da so med njihovim spanjem prišli učenci Jezusovi in ukradli njegovo truplo iz groba. Toda pred apostoli si tega veliki duhovniki niso upali trditi.

Bilo je na binkoštno nedeljo po prihodu Sv. Duha, ko je prvak apostolov sv. Peter stopil iz hiše in nagovoril množico: "Tega — Jezusa Nazareškega —, ki ga je Bog spričal z močmi in s čudeži sredi med vami kot Sina božjega, ki ste ga po rokah krivičnikov na križ pribili in umorili, je Bog obudil, čemur smo mi vsi priče." Niti eden se ni dvignil, da bi ugovarjal Petrovim besedam, saj je lahko vsakdo na lastne oči videl prazen grob Jezusov.

Ko je kmalu nato Peter ozdravil hromega človeka pred jeruzalemskim templjem, so ga skupno z apostolom Janezom postavili pred veliki zbor, neke vrste judovski parlament. Tu je Peter govoril poglavarjem naroda in velikim duhovnikom, da je bil hromi človek ozdravljen v imenu Jezusa Kristusa, "ki ste ga vi križali, ki ga je pa Bog obudil od mrtvih". Nihče izmed članov velikega zbora si ni upal ugovarjati Petrovi trditvi, da je Jezus Nazareški res vstal od mrtvih. Vstajenje je bilo preočitno. Peter je govoril odločno, da priča prazen grob, da pričajo vojaki, ki so ga stražili, da spričajo apostoli, ki so Jezusa videli, z njim govorili, se ga dotikali, z njim jedli, da je resnično vstal od mrtvih.

Vera v vstajenje je nekaj edinstvenega, nobena druga vera nima kaj podobnega v svojih naukih. Edinstven je tudi sad te vere v vstajenje.

Na podlagi Jezusovega vstajenja vsi verni kristjani verujemo, da bomo tudi mi enkrat vstali od mrtvih, kakor je Kristus vstal, Kristusovo vstajenje je poroštvo tudi za naše vstajenje. Če bomo z njim živeli, z njim umrli, bomo tudi z njim enkrat vstali k novemu življenju.

Tudi ta vera v bodoče vstajenje mesa je nekaj edinstvenega, nekaj, česar nima nobena druga vera. Ta vera v vstajenje in večno življenje nam je temelj verskega in nravnega življenja, a tudi trdna podlaga veselega upanja, da bomo enkrat vstali s Kristusom. V trpljenju nam daje ta vera moč, ob izgubi dragih svojcev pa veliko tolažbo, da se bomo nekoč sešli in videli v večnosti.

Vera v vstajenje Jezusa Kristusa rodi edinstveno zaupanje v zmago Kristusa in njegove cerkve na zemlji. Kakor je Kristus trpel na Veliki petek in je v trpljenju in smrti zmagal pekel, smrt in greh ter je nato na Veliko nedeljo kot Zmagovalec vstal iz groba, tako tudi njegovo mistično telo, njegova Cerkev trpi, umira na zemlji, a tudi zmaguje.

Prvih 300 let je krščanstvo trpelo in umiralo, a kristjani niso nikdar zgubili zaupanja, da bo Kristus v svoji cerkvi zmagal na zemlji. Ko je rimski cesar dal že kovati denar z napisom "Deleto nomine christianorum" — ko je bilo uničeno krščansko ime — je kmalu nato prišla cerkev zmagoslavno iz katakomb.

M. Š.

BESEDA IZ NARODA

Ki je s svojo smrtjo na križu svet odrešil!

Tone Osovnik:

VELIKI PETEK

Človek, danes ves na križ
razpet,
zamisli v noč se petka
Velikega,
na Kalvariji svoji boš
spet otet,
ko Bogu dal boš, kar je
Njegovega...

Danes je Veliki petek... Ob prvem svitu dneva sem se napotil proti bližnji cerkvi, ne daleč od moje hiše... Cerkovnik je ravno odpiral težka glavna cerkvena vrata, ko sem bil dober streljaj od nje. Za trenutek sem postal... Sam nisem vedel zakaj... Mislim, da predvsem zato, ker sem hotel biti v cerkvi sam, čisto sam... Želel sem, da gre tudi cerkovnik po opravkih... S počasnimi koraki sem dospel do cerkvenih vrat... "Zares so težka," sem si dejal in pomislil na cerkovnika, ki jih odpira vsak dan in Bog ve koliko let že. S sklonjeno glavo sem vstopil v cerkev... V njej je še vedno gosta temačnost... Komaj je razločiti stebrovje, podobe svete in kipe... Grobna tišina... Cerkev je že itak vsaka — prostor spokojstva in tihega miru... Ko pa človek danes vstopa vanjo, je tišina še večja... Neka tajinstvena noč te prevzema... Vsa razpela so odeta v črnino... Črnina, znak smrti... Čemu ta temna barva...? O, na današnji dan je umiral Bog... Umiral je Bog-človek...

V tej tišini in v tem polmraku, ko ni opaziti običajno številnih plamenov gorečih sveč, zazreš še svetleje v višini odsevajočo Večno luč... Razpela zastrta v črnino... Sam Bog je umrl danes... Umrl? Resnično umrl, sem si zastavljal znova in znova vprašanja... Glava mi je padla še bližje k prsim... Danes je umrl Bog... Mar je resnično umrl...? Ko sem dvignil glavo, v črnino zastrta razpela mi odgovarjajo: "Da, danes je umrl Bog!"

More-li Bog umreti...? Saj On je Ideja, Življenje, Misel in Beseda, ki je od vekov na veke napolnjevala vso — našim očem vidno in nevidno — prostranost... To je Večnostna sila, ki prišepetava človeku: "Bodi dober... bodi plemenit..." Ta Večna sila Dobrega, Lepega in Plemenitega, ki daje pravo podobo človeku, da je mrtva...? Da se je izgubila...? Izgubila, kam...? Kdo jo je strl, kdo uničil? Silo od vekov na veke...?

Ko sem si zastavljal vsa ta vprašanja, sem stal še vedno sredi cerkve... Do tedaj še ni nihče vstopil vanjo... Kar ljubo in prijetno mi je bilo tako... Dvignil sem glavo in iz prsi se mi je vzvil dih: "O Bog!" Začutil sem Njegovo prisotnost... Zastrta razpela ne pomenijo Njegove smrti... Ko sem dvignil pogled, sem že stal pred Večno lučjo... Ona je svetila v temačnost prostrane cerkve... Razprševala je temo... In to je luč, kateri goriva nikdar ne zmanjka... Skrbna roka cerkovnikova vliva stalno olja v visečo posodo... Ta luč pred oltarjem — pa je le simbol one luči, ki je — oziroma, katera bi morala biti v nas vseh... Njo pa je prižgal Bog sam z dahom Večnim Svojim... Znova sem dvignil pogled in se zazrl v luč nad seboj...

V hramu božjem sem... Nad menoj Večna luč... V tem trenutku sem spoznal, da bi lahko en sam človek, z obrazom odmaknjenim od Dobrega in Plemenitega, upihnil to luč. In če bi ugasnila, zaslutil sem, da bi naenkrat nastala tema, strašna tema, katere bi me bilo strah. Strah, ker bi morda zašel... Strah, ker bi izgubil upanje...

V tem zaslutenem strahu sem spoznal, da je vsakdo izmed nas le posoda, v kateri gori Večna luč: Luč Dobrega in Plemenitega. To luč nam je vdahnil Bog. Ona nam nikdar ne ugasne, če smo se na nekrvavi bojni poljani kjer se v nas borita dva elementa naše narave — Dobrega in Zlega, postavili na stran Dobrega. Postaviti se na stran Luči — Dobrega— to je nam od Boga samega dan ukaz...

Kot bi lahko v samotnosti v božjem hramu nekdo ugasnil luč pred darilno mizo; tako lahko vsakdo v sebi ubije Boga, če zaduši v sebi Misel dobrega in plemenitega. Človek sam v svojih zmotah je ustvaril tragedijo Velikega petka ter težko pot Kalvarije in razpel se je na križ... Tako, ko je pred tolikimi stoletji razpel na križ Boga-človeka, ko je zavrgel Misel in Ukaz Njegov... Ob smrtnem trenutku Boga — visečega na križu na Golgoti — je človek spoznal svoje zmote... Padel je na kolena, začel je znova verovati v Prvotno Misel ter zaklical: Resnično, to je bil Sin Božji...

—o—

M. Jakopič:

Velikonočno jutro

Zamajal se je zvon mogočni:
Aleluja!
V nebo kipe cerkve zvoniki —
prav do neba.

Jutranje sape lica mlada
porde;
kot da po pirhe fant prihaja —
in po srce.

Zelene trate so posute
s srebrom, z roso,
prečudno vdano Bog objema
ta hip zemljo.

—o—

Naš veliki teden

CLEVELAND, O. — Danes je bila Cvetna nedelja. Kar nekam pretreslo me je, ko sem se spomnil, kako lepo smo to praznovali v Sloveniji.

Ravno Cvetna nedelja je tista, ki nam prikazuje, kako slovesno je bil Jezus sprejet v Jeruzalemu. Ali ni to eden najlepših evangelijev? Množica ljudi je Jezusa javno spoznala za svojega Boga in Rešitelja. Prav to je Jude, oziroma njihove vodnike tako razburilo, da so skrivaj sklenili, da ga umorijo. Predno se je vse to zgodilo, je bil za Jezusa in apostole zares pravi veliki teden.

V Sloveniji so na Veliki četrtek zjutraj utihnili cerkveni zvonovi, pa se oglasili nato zopet na Veliko soboto. Ko so se zopet oglasili, je bilo to za nas posebno veselje, naša srca so pela z zvonovi in oznanjala Vstajenje.

V Getzemanskem vrtu je Jezus, predno so ga prijeli, pozival apostole, naj molijo z Njim. Ti so pa zaspali... Tudi mi storimo večkrat tako, ker smo premalo čuječi. Ko pridejo nad nas težave, moramo zaupati v božjo pomoč. Tako nas uči Kristus s svojim trpljenjem na Veliki teden.

Pripravimo se na Veliko noč tudi v svojih srcih in dušah, kot se katoličanom spodobi, pa bo ta za nas dvakrat vesela! Spomnimo se v teh dneh na vse one, ki nimajo prave sreče, ki ne vedo za Vstajenje!

Vsem veselo Alelujo!

Jože Vrtačnik

—o—

Zahvala Slovenske šole pri Sv. Vidu

CLEVELAND, O. — Kosilo Slovenske šole pri Sv. Vidu 17. marca je zelo lepo uspelo. Slovenski rojaki so se vabilu odzvali v velikem številu. Šola je dosegla lep denarni uspeh.

Odbor staršev izreka vsem, ki so se vabilu odzvali, in vsem, ki so kakorkoli pripomogli k uspehu tega kosila, lepo zahvalo.

Odbor se obenem zahvaljuje g. Jožetu Suhadolniku od "Express" potniške pisarne, g. Zupanu od EZ Company, gg. Varšku, Mušiču in Pretnarju, ki so šoli darovali denarne zneske. Lepa hvala vsem!

Odbor staršev Slov. šole
pri Sv. Vidu

—o—

Izbral je

"Kako, da se nisi poročila z Markom, Vera?"

"Postavila sem ga pred izbiro: jaz ali cigarete!"

"In...?"

"In tako je rajši vzel trafikantinjo!"

Velika noč v družini

Božje stvarstvo v naravi se prebuja in vstaja k novemu življenju. Sredi te čudovite lepote, ko se narava oblači za svoj rojstni dan v najfinejšo, nežnobarvno obleko, obhajamo praznik vstajenja — Veliko noč. Velik praznik je to, poln radosti in velikonočnih skrivnosti, vsi se veselimo nanj vsako leto znova, saj nas je za vsako leto znova novo, osrečujoče doživetje.

Posebno lepi so velikonočni prazniki v krogu družine, če jih pripravi skrbna mati in gospodinja z vso požrtvovalno ljubeznijo svojega srca.

Res je veliko dela pred prazniki in tako raznovrstnega. Pa z dobro voljo, spretnostjo, iznajdljivostjo in predvsem ljubeznijo se vse napravi. Dobra gospodinja si bo delo tako razdelila, da bi vse večje čiščenje in pospravljanje že pred velikim tednom opravila. Saj je na veliki teden sam dovolj bližnjih priprav in dela, ki ga ne more prej opraviti, kakor peka, barvanje pirhov, sploh priprava velikonočnih jedil in okrasitev velikonočne mize.

Gospodinja, ki si vse delo prihrani za veliki teden, ne izvrši vsega in tudi ne dobro. Zaradi preobloženosti dela je slabe volje in sitna do domačih. V praznikih je izmučena in zato čmerna, namesto da bi bila najboljše razpoložena, da bi bila sonce, ki ožarja in osrečuje s svojo toploto in ljubeznijo vse svoje najdražje.

Seveda dobra priprava na velikonočne praznike ne obstoja samo v zunanji pripravi. Tudi naše duše, lastne in vseh naših najdražjih se morajo prenoviti v Kristusu — vstati kakor narava k novemu življenju. Tudi za to je treba časa. Na veliki teden skuša gospodinja živeti s cerkveno liturgijo, s svojimi malčki obišče božji grob. Če na vse to vnaprej ni računala, jo bo tudi čas prehitel.

Gospodinja, mati! S pripravami na Veliko noč se pa ne muči sama. Če svoje otroke prav vzgajaš, jim budiš vedno znova ljubezen do dela, ti bodo z veseljem pomagali. Še najmlajši ti morejo pomagati. Naberejo ti lahko spomladanskih cvetic za okras sob in predvsem velikonočne mize. Odrasle hčerke ti bodo pomagale pri pospravljanju in pripravi velikonočnih jedil.

Najlepši bodo prazniki, če se je nanje z ljubeznijo pripravljala cela družina, če je vsak član doprinesel svoj delež k pripravam.

*

Navadno je ob tem velikem prazniku vsa družina skupaj. Pridejo tudi odrasli sinovi in hčere, da doma obhajajo praznik Vstajenja. Zategadelj se bo mati-gospodinja še posebej potrudila, da "pričara" na mizo kar se da dobrih stvari. Posebno obilen je velikonočni zajtrk-kosilce z žegnanim mesom in pogačo. Res je ob praznikih na razpolago v shrambi šunka, pogača, nadevana pečenka itd., a kljub temu bo kosilo bolj izbrano kot ob navadnih nedeljah.

Mizo lepo belo pregrnemo — lahko je domač prt — in jo nežno okrasimo. Drobno cvetje naših logov v vazicah iz jajčnih lupin bo zbujalo pravo velikonočno razpoloženje. Lahko pa napravimo za vsako osebo tudi gnezdece iz maha in vanj položimo pobarvana jajca z imeni članov družine.

Pisanke, pirhi, pobarvana jajca so doma povsod na Slovenskem. Velikonočni zajček je prišel od drugod. Zato se držimo naših pisank in jih živo "opišimo", da bodo res pisane: Na čisto jajce z voskom narišemo okrasek ali napišemo ime in ga potem, ko je vosek suh, damo v barvo. Ko se barva posuši, vosek odstranimo, pa zablesti na rdeči podlagi z belim napisano ime, okrasek. Naše matere so znale lepo razložiti, kakšen pomen imajo dobrine iz jerbasa. Šarkelj ali kolač pomeni Jezusovo trnjevo krono, meso — Jezusa kot velikonočno Jagnje, hren — tri žeblje, rdeče pisanke — tri kaplje Jezusove krvi.

— Torej zajtrk obstoji iz šunke, trdo kuhanih jajec, nastrganega hrena (ali okisanega zmešanega z jajci), kruha, pogače in nadevane pečenke. Za toploto v želodcu pa bo poskrbel čaj.

Kosilo lahko delno pripravimo že prejšnji dan. Tako zakuho za juho že spečemo v soboto: pečen grah, močnati, biskvitni ali špinačni ponvičniki, da bo malo spremembe. Tudi rdeča pesa in kompot lahko čakata od sobote. Kjer pa gospodinja hoče postreči še s torto, se je bo lotila še preje.

*

Vsem čitateljicam, pa tudi — čitateljem "Košarice" veselo Veliko noč in obilo pirhov!

O bolečinah in glavobolu

Vsaka bolečina je opozorilo, da nekaj z nami ni v redu. Zato poglejmo bolečine s tega vidika, ker nam zlasti v prvi pomoči pomagajo odkriti vzrok težav in skrite nevarnosti. Podobno je z glavoboli. Mnogi ljudje jih zdravijo, kakor sami vedo in znajo: z najrazličnejšimi praški in tabletami pa čaji in obkladki, se postijo ali uživajo najrazličnejša domača zdravila.

Kot vedno, moramo najprej namreč poznati vzrok, šele nato pride zdravljenje in do spoznave vzrokov nam dostikrat lahko pomagajo šele podrobne preiskave specialistov, od nevrologa, otologa, okulista, internista, ortopeda pa do ginekologa.

Glavobol največkrat ni posebna bolezen, ampak le znamenje nereda v organizmu. Vzrokov pa je lahko mnogo. Čeprav lahko opisujemo najrazličnejše vrste glavobola in njegova mesta, koliko časa traja in ali je vzdržema ali v presledkih, kdaj nastopi in kako, ali so bolečine hude ali blažje — nam to le včasih pomaga do takojšnje ugotovitve pravega vzroka. Večinoma je torej posledica, dostikrat pa tudi prvo znamenje raznih obolenj in opozorilo na nevarnost za zdravje. Če uspemo pozdraviti te osnovne težave, kaj kmalu preide tudi glavobol.

Tako so pogoste bolečine pri prehladih, nalezljivih boleznih, včasih tudi po prestanih (ko opozarjajo na morebitne komplikacije — vnetje srednjega ušesa, obnosnih votlin ipd.); dokaj pogosto lahko spravimo glavobol v zvezo z zaprtjem; včasih je opozorilo na nevarnosti na delovnem mestu (strupene snovi in plini, organska topila itd.); spremlja najrazličnejša obolenja notranjih organov; zvišan ali znižan pritisk; pri ženah se kaj rad pridruži v času menstruacije, pa tudi v meni; v nosečnosti je lahko prvo opozorilo, da ni vse v najboljšem redu; pri otrocih kar doma že rečemo: "Kaj, če niso gliste?" In tako bi lahko še in še naštevali.

(Dalje sledi)

OTROŠKI KOTIČEK

Ko boste brali te-le vrstice, dragi otroci, bo že veliki petek. Sedim na pogradu v svoji šendici in spominov je poln ves prostor.

Veliki teden v Podbrezjah, v tistih časih, ko sem bil vaših let. Začel se je z veliko spoštljivostjo pri vseh ljudeh. Bil je to zadji teden, ko je naš Gospod Jezus Kristus še hodil po svetu kakor človek. Bližala se je velika ura, v Judežu je že raslo hrepenenje po denarju, po tistih tridesetih srebrnikih, za katere je nazadnje izdal svojega Boga. Cerkovnik v podbreški cerkvi je pregledoval lepo poslikane deske, s katerimi bo zgradil božji grob. Meni je bilo neznansko hudo, ko sem to gledal. In vse Podbrezje so vedele, da Judež misli izdati svojega Boga in vse Podbrezje so bile žalostne. Žalost je bila pri Mrkovcu, žalost pri Ožbovcu, pri Matijevcu, pri Štrithu, pri Bleku, pri Kočarju, pri vseh podbreških ljudeh. In ravno zdaj se je zmislil Judež na izdajo, ko je bilo toliko cvetja na vseh konceh. Velike, bele oči kurjic, vrtinci trobentic na Matijevčevem bregu pod Taborsko cerkvijo, prve vijolice ob Pavlinovi ograji in zvončki in pomladni podlesek na Matijevčevem in Štrithovem travniku.

Z vekom so utihnili zvonovi in raglja se je oglasila. Slepi Tonček jo je vrtel in iz oči, ki mu jih je prerasla bela mrena, so mu kapljale solze. Božji grob je že stal, prazen je bil, toda rimska vojaka sta že stala s sulicama na vsaki strani in dva angela zadaj na vrhu sta vekala globoko sklonjena. Kdo ne bi bil žalosten?

Potem smo strašili Boga, kakor smo rekli. Vsi podbreški potrkoni smo se zbrali in ko so stari župnik Vencel odmolili v cerkvi svoje molitve, smo zunaj cerkve razbijali stare deske in žalostno vpili. Razbite deske smo nato lepo zravnali in v to krado velikih treska so na veliko soboto, zgodaj zjutraj gospod župnik potaknili ogenj in ga blagoslovili. Tedaj sem bil spet poleg. Z gobo sem stal med bučki in skrbno pazil, da so se gospod zavili v svoj plašč in odšli. Pritaknil sem gobo, da je zatlela, imel sem privezano na žico, jo zavrtel, da se je razgorela in jo curnil na vas.

"Žegnan ogenj, mati — žegnan ogenj, teta!" sem vpil in delil koščke gobe po podbreških ognjiščih. Tu je padla kronica, tam kaj drugega in nazadnje sem spehan priletel domov in tisto, kar je še ostalo na žici, pritaknil k ognju doma.

Na tistem ognju so se nato kuhale in pekle velikonočne jedi. Po celi vasi so ljudje samo čakali, da se spet oglasi zvon. In ko se je, smo vsi vedeli, da bodo gospod župnik Vencel vstalega Boga nesli v procesiji in ga pokazali celim Podbrezjam. Poglej Mrkovec, poglej Ožbovc, poglej Matijevc — naš Bog živi. Ne bojte se za polje, ne bojte se nesreč — naš Bog živi. Vstal je in se vrnil v Podbrezje. In so veliki podbreški potrkoni, ki so že odbili vojake, vzeli nebo iz cerkve in bandera, cerkovnik je oblekel kratek, rdeč talar, gospod župnik so mu posodili star koretelj in je vzel zvonček v roke in šel je pred nebesom kakor da je on župnik. Gospod so s starim glasom zapeli Alelujo, mežnar pa ubral zvončke, na taborskem griču so zagrmeli možnarji, ženske so tiščale robčke v rokah, možakarjem so se čudno zibali brki. Ganjeni so bili od veselja, da Bog na Podbrezje ni pozabil. Vsa žalost je prešla in možnarji so grmeli izza obzidja, da so se dimi sukljali v modro nebo in se šele nad Gobovci razšli. Z enim očesom so Matijevc, Ožbovc. Obram in vsi drugi škilili na ozimino, z drugim na Boga. Pevci, ki jih je vodil Poglajnov, so peli, da so se drevesa tresla, mi, ki smo bili še mularija, pa od same lepote že nismo več vedeli, kaj bi počeli. Mislil sem na sekanje pirhov in že naprej me je bolel palec. Vedel sem, da bom dal prvemu sekati Matijevčevemu Nejčku, ki je vselej zgrešil in mi je nežico zabrisal v palec, kjer najbolj boli.

Nato sem videl mater, ki so me grdo gledali nazaj in sem spet sklenil roke in pobožno moštacal z drugimi vred.

Velika noč v Podbreziah! Blaženi spomini na stara leta. Jejhata, kako vse mine, kako vse naglo gre. Ne smete biti hudi, dragi otroci, da danes ni pisemc. Kakšnih pravih za velikonočne dni nisem imel, pa se mi je zdelo prav, da se takega velikega praznika tudi naš kotiček spomni. Ne bi bilo prav, če bi kar tako šli mimo njega. Mar ni res?

Mnogo velikih noči boste še doživeli. Nikoli ne pozabite, da je vsaka velika potrditev naše vere in da je v veliki noči tudi veliko upanje vseh, ki trpijo. Po trpljenju, po skrbeh in težavah pojdemo za svojim Bogom v večno slavo. Tam bomo v večni procesiji.

Glejte, da bo vaša velika noč lepa. Pirhi bodo, potica, gnjat in hren — naši ljudje so vse to zvezali z lepimi simboli. Čeprav vaši starši niso tako stari kot jaz, pa se gotovo še dobro spominjajo, kako je slovenski človek praznoval veliko noč. Naj vam povedo, da boste duha velikonočnega dneva nosili s seboj celo svoje življenje.

Potičko si bom spekel. Lani se mi je nekam porojila, menda sem pretrdo zamesil. Zob nisem trdnih, saj veste. Komaj sva jo z muckom zdelala. Letos pokukam v Kalinškovo Kuharico, ki jo imam še od stare mame. Koščck meska si tudi kupim, hrena tudi in kakšen pirhek obročim. Morda ga celo okrasim kakor smo nekoč delali. Vem, dragi otroci, da boste tudi vi imeli dovolj posla v teh dneh. Bodite pridni in pomagajte mami.

Vam, otroci, vašim staršem, učiteljicam in vsem slovenskim ljudem vošči žegnane velikonočne dni

vaš stari Kotičkov stric.

V blag spomin

OB DRUGI OBLETNICI ODKAR JE V GOSPODU PREMINULA NAŠA LJUBLJENA MAMA IN STARA MATI

Anna Klancar

Izdihnila je svojo plemenito dušo dne 25. marca 1965.

Srčno ljubljena nam mama
šla prezgodaj ste od nas,
dobra, skrbna ste nam bila,
vdano molimo za Vas:

Bog Vam večni pokoj daj,
večna luč Vam sveti naj;
naj sveti raj bo delež Vaš
in kmalu, kmalu tudi naš.

Žalujoči:

hčeri: ROSE FAJDIGA in ANNA SMRKE,
sinova FRANK in LOUIS,
snahi CECILIA in EVELYN.
zet JAKOB FAJDIGA,
vnuk, vnukinje in drugi sorodniki

Cleveland, 24. marca 1967.

—o—

Bodočnost Portorika bo odločilo glasovanje

Velika večina prebivalstva je za ohranitev sedanje povezave z ZDA.

SAN JUAN, P. R. — Letos 23. julija bodo na otoku Portorico imeli referendum, ki naj odloči o politični bodočnosti te dežele.

Portorico je trenutno neke vrste avtonomna pokrajina v ameriškem političnem in gospodarskem sklopu. Portoričanom se ni treba pritožiti nad tem stanjem vsaj v socijalnem in gospodarskem oziru. Od zveze z Ameriko imajo le koristi, saj se lahko svobodno selijo v našo deželo. Če so pa doma, jim ni treba plačevati nobenih federalnih davkov. Zato je večina domačinov kar zadovoljna s političnim položajem, kar se najlaže vidi po tem, da se zvesto držijo svoje največje politične stranke ljudsko-demokratske, ki jo dejansko vodi znani portorikanski politik Louis Marin. Mož je že 69 let star in se ne udeležuje več aktivne politike, toda njegova beseda še zmeraj pomeni vse.

Marin sam misli, da je sedanja povezanost z Ameriko še najboljše, kar sme narod pričakovati, in da tega stanja ne kaže menjati. Ljudsko-demokratska stranka bo njegovo stališče na referendumu tudi odobrila. Preje pa mora še urediti svoje notranje strankine zadeve. Ko je Marin šel l. 1964 iz aktivne politike, je za svojega naslednika določil Sancheza Vilello, ki je takrat postal tudi guverner na Portoriku. Z njim so ljudje kar zadovoljni in bi čisto lahko ponovno kandidiral, ako se ne bi sprl z ženo in sedaj zahteval ločitev zakona. Za konservativno portorikansko miselnost je pa to pravi škandal in razporočen mož ne more biti guverner. Zato mora iskati stranka novega kandidata za guvernerja in to zanima ljudi ravno toliko kot referendum.

Obstojata pa na otoku še dve struji, ki zastopata drugo stališče. Prva bi rada videla, da bi Portorico postal 51. država v Uniji. Ve, koliko privilegijev daje domačinom sedanji način vezave z Ameriko, in se boji, da bi si ameriški Kongres utegnil premisliti in dati otoku neodvisnost. Zato bi bilo bolje, ako Portorico čim preje postane 51. ameriška država. Čeprav je ta strah razumljiv, vendar ni prevelik in zato to stališče ne bo zmagalo na plebiscitu.

Še manj glasov bo pa seveda dobilo gibanje za portorikansko neodvisnost. Za njo se med drugim vnemajo tudi portorikanski komunisti, ki jih pa ni preveč.

Glasovalno pravico bodo pa imeli samo domačini, ki res živijo na otoku. Zunaj Portorica bodo mogli glasovati le tisti domačini, ki so na tujem v javnih službah ali pa v narodni obrambi.

Ker je čisto gotovo, da bo zmagalo stališče, ki ga zastopa ljudska demokratska stranka, se mnogi politiki sprašujejo, počemu je referendum sploh potreben? Ali je res treba potrošiti nad milijon dolarjev za akcijo, ki ne bo političnega stanja na otoku prav nič spremenila?

—o—

Ayub strže perutí Buttu

LAHORE, Pak. — Pakistanski predsednik general Ayub Khan je svojo diktaturo dobro utrdil. Se mu ni treba bati ne zarot ne uporov. Pa vendar rad vidi strahove, kjer jih še ni.

Tak strah je zanj postal njegov nekdanji zunanji minister Ali Butto. Butto je bil dolga leta generalov ljubljenec. Si je lahko dovolil marsikaj, česar si drugi pakistanski politiki niso smeli. Ker je nagnjen močno na levo, obenem je pa hud nacionalist, je seveda kot zunanji minister hudo napadal Indijo in Ameriko, zato pa gledal kitajskim komunistom skozi prste. Pri tem je šel predaleč in zgubil mesto zunanjega ministra. Ayub ga je celo poslal v Evropo, da se "pozdravi". Pa je kmalu prišel nazaj čil in zdrav, kar je moral Ayub Khan hitro opaziti. Ali Butto je namreč začel nabirati pristaše za svoje stališče po vsej deželi. Na shodih in sestankih ni varčeval z napadi na Ayuba. Ayub je zato hitro zvedel in začel protiakcijo.

Ni pa po azijski navadi dal Butta zapreti ali konfinirati. Policija je samo dobila nalogo, naj sledi vsem Buttovim političnim potovanjem in na njih pozapre vse tiste, ki bi se družili z njim. Tako so prišli pod ključ pripadniki najrazličnejših stanov in poklicev: politiki, pesniki, advokatje, študentje, pa tudi guvernerji, narodni poslanci itd. Se celo nekaj muslimanskih bogoslovcev se je znašlo v hišnem zaporu.

Pakistanska javnost si ne more razlagati, zakaj policija tako zelo preganja ravno Buttove pristaše. Ali morda tiči za sporom med Ayubom in Buttom še kaj drugega?

VODNO HLAJENJE — Cev strojnice je postala prevroča in vojak v Vietnamu jo obliva z vodo, da bi jo ohladil. Strojnica je sicer izdelana za zračno hlajenje.

SLOVENSKE RADIO ODDAJE V CLEVELANDU

Vsak dan od ponedeljka do sobote od 6. do 7. zvečer na postaji WXEN-FM, 106.5 Mc., **v nedeljo** od 8. do 8.30 zjutraj in od 11. dopoldne do 12.30.

Vsak dan od ponedeljka do petka od 1. do 2. popoldne "Slovenian Program" na WXEN-FM, 106.5 Mc., **v soboto** od 12.30 do 2. popoldne in od 6. do 7.30 zvečer.

V nedeljo od 10.30 do 11. dop. na postaji WDOK, 102.1 FM; od 12.30 do 1. popoldne na postaji WDOK, 102.1 FM.

Ob nedeljah je od 9. do 10 dop. na WXEN-FM srbski program, od 6. do 7. zvečer pa hrvaški.

—o—

Michel Bongrand: Trgovina z volivno propagando

PARIZ, Fr. — To ni šala za Mr. Bongranda. Svoje podjetje je ustanovil že lani v Franciji, ko je prodal svoje usluge francoskemu politiku Lecanuetu. V par mesecih je napravil iz Lecanueta, ki ga prej ni nihče poznal, politika, ki je o njem govorila vsa politična Francija. Imela je prav, kajti Lecanuet je dobil nepričakovano veliko število glasov.

Lani je Bongrand prodal organizacijo DeGaullovi stranki. Trdi, da je njegova zasluga, da je general dobil pri volitvah nad 37% vseh glasov. Da general ni tako dobro odrezal pri drugih volitvah, je bila kriva prevelika samozavest DeGaullovih kandidatov.

Bongranda pozna danes že vsa politična Evropa. Dobil je, tako trdi, ponudbe iz petih držav, naj gre organizirat volivne kampanje. Ne opravlja pa sam vsega dela; z njim v družbi je še par amerikanskih strokovnjakov, ki so si že pri nas nabrali dosti skušnje, kako je treba prodajati volivcem "svoje" kandidate.

—o—

Veletrgovec z – 11 vrečami marelic in lešnikov

IRKUTSK, Sibir. — Pa ne morda pri nas v Ameriki, ampak v ZSSR. Neki podjeten azerbajdžanski kolhoznik za Kaspijskim morjem pridela namreč na svoji ohišnici, ki je komaj dober aker velika, le lešnike in marelice. Marelice posuši, lešnike pa obere, vse skupaj pa spravi v vrečo. Ko so posušene marelice v 7 vrečah, lešniki pa v štirih, se podjeten kmetič poda na pot po vsej Rusiji, da na takoimenovanih "kmetskih trgih" svobodno proda svoj pridelek.

Njegova podjetnost ga je zanesla že v Leningrad, Rigo in Moskvo, letos se je pa spravil na pot v Irkutsk, kjer ga je staknil na kmetskem trgu ameriški časnikar Kamm. Časnikar je zvedel, da je za pot, dolgo 4,000 milj, porabil pet dni in toliko časa bo vožnja po železnici trajala tudi nazaj. Pa se je podjetnemu kmetiču pot izplačala. V Irkutsku je iztržil nad 1,000 rubljev, torej več kot povprečno zasluži ruski delavec. Česa se na potu najbolj boji? "Tatov, ki so armenskega, kavkaškega in uzbeškega porekla," je odgovoril. Kradejo vse: denar, lešnike in marelice.

—o—

Islandija prispevala za čete ZN na Cipru

ZDRUŽENI NARODI, N.Y.— Združeni narodi varujejo mir na otoku Cipru, kjer se tamkajšnji prebivalci grškega in turškega porekla med seboj pisano gledajo že več let. Te čete se vzdržujejo s prostovoljnimi prispevki raznih držav svobodnega sveta. Med njimi je tudi Islandija. Te dni je poslala ZN $2,000, ki pa pomenijo bolj njeno moralno podporo načelu kot pa dejansko finančno pomoč.

Uspelo mu je

Na pariški podzemski postaji "Opera" se je zgodilo nekaj zelo čudnega. V poln voz je stopil mlad gospod. Kmalu je privlekel iz žepa volno in pletilke ter se lotil pletenja otroške jopice. Lahko si predstavljate, kakšne opazke in posmehljivi pogledi so leteli nanj od vseh strani. Mladi mož je vse preslišal in pletel mirno dalje. Naslednja dva dni zjutraj je spet vstopil ob isti uri in tudi večina sopotnikov je bilo istih.

Četrti dan pa se je zgodilo nekaj čudnega. Ko je mladi mož izvlekel iz žepa pletilke in volno, je nenadoma še nekdo spravil na dan klobčič volne in igle ter se lotil pletenja nogavice.

Dvanajsti dan so bili "okuženi s pletenjem" že trije možje in po treh tednih je sedelo v vozu že sedem mož s pletenjem.

Mladi gospod, ki je dal pobudo za pletenje, je dosegel svoj cilj: kot študent psihologije na pariški Sorboni je hotel praktično preskusiti teorijo o posnemanju, ki jo je razvil v svoji diplomski tezi. Popolnoma mu je uspelo!

V. K.

Delo za moške & ženske

Moški in ženske

Iščemo moške in ženske za čiščenje uradov. Oglasite se na 2123 E. 9 St. soba 531.

(60)

MALI OGLASI

Družina išče pomočnico

Slovenska družina z dvema otrokoma, starost 6 in 4, išče gospodinjsko pomočnico za tri mesece. Pogoji po dogovoru. Kličite 361-1970 ali 361-6134.

(59)

Hiša naprodaj

Zidana veneer ranch hiša, 3 spalnice, 1½ kopalnica, velika kuhinja in obednica, lot 50 x 155, Richmond Heights. Kličite 486-4082. (59)

Svetovidska okolica

2-družinska, 6-6, 3 spalnice vsako, rekreacijska soba, 3 minute do šole Sv. Vida. $13.500.
E. 68 St., 6-sobna enodružinska, novi plinski furnez, $7.000.
4-družinska, 4-4-3-3, dohodek $170 na mesec, $11.500.

Potrebujemo več hiš. Kupovalci z gotovino čakajo. Kličite nas!

A.M.D. REALTY
1123½ Norwood Rd. 432-1322
(Fx)

Iščemo frizerja

za vodstvo popolnoma opremljene brivnice z dvema stoloma, v Euclidu, v najem ali prodajo. Za pojasnila kličite: 731-9843.

(61)

Kovček kupim

Kupim rabljen potovalni kovček za pot v Evropo. Približna velikost 3 x 4 čv., višina 1½ čv. Kdor ga ima za prodati naj kliče KE 1-0325. —(61)

Znižana na $7900

Lična bungalow hiša. 3 spalnice, v E. 66 St., in St. Clair okolici. Popolnoma prenovljena in dekorirana znotraj, nizki davki, ograjeno dvorišče.

Devet-sobni kolonial

Cleveland Heights, blizu Cedar-Lee. $19,300. V izvrstnem stanju, nov furnez, aluminijaste strani, velik lot. SE LAHKO TAKOJ VSELITE.

Dober dohodek $6500

Dvodružinska hiša, v E. 55 in Superior okolici. Preskrbite si stalni dohodek za malo investicijo. Posestvo je v dobrem stanju, nov furnez in vodni grelec. Kličite Victor Albanese na 391-8849 ali 442-1114, če hočete ogledati ta posestva.

JOHN STEFANIK REALTY

Joseph L.
FORTUNA
POGREBNI ZAVOD
5316 Fleet Ave. 641-0848
Moderni pogrebni zavod
Ambulanca na razpolago
podnevi in ponoči
CENE NIZKE! PO VASI ŽELJI

CVETLICE ZA POROKE, POGREBE IN VSE DRUGE PRILIKE
• Brezplačna dostava po vsem mestu • Brzojavna dostava po vsem svetu FTD
STARC FLORAL Inc.
6131 St. Clair Ave.
Telefon podnevi: 431-6472
Dom: 1164 Norwood Rd.
Telefon ponoči EX 1-5078

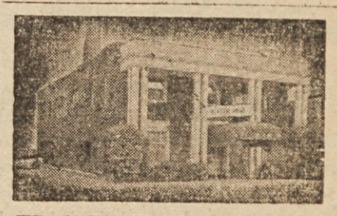

ZAKRAJSEK
FUNERAL HOME CO.
6016 St. Clair Ave.
Tel.: ENdicott 1-3113

Mary A. Svetek
POGREBNI ZAVOD
Poslužite se najbližjega telefona. Prosim kličite
472 E. 152 St. • KE 1-3177
Na razpolago 24 ur na dan

SLOVENSKA BRIVNICA
(BARBERSHOP)
783 East 185 St.
JOHN PETRIČ — lastnik se priporoča.

ZDRAVILNI ČAJI IZ SLOVENIJE
• PLANIKA ČAJ povzroča živahnejše delovanje prebavnih organov, po starem receptu sestavil dr. A. Priversek.
• Kamilice, Šipkov, Metin, Odvajalni, Planinski, Lipov, Tavžentrože.
• Dobi se tudi Žefran (španski), Pelin, Pripotec, Arnika, Melisa, Lapuh, Rožmarin, Brinjeve jagode — in druge vrste zdravilnih zelišč po naročilu.
TIVOLI IMPORTS
6407 St. Clair Ave., Cleveland, Ohio
HE 1-5296

Vabi se Vse na **KONCERT** - PEVSKEGA ZBORA "SLOVAN", ki bo v nedeljo, 2 aprila 1967 ob 4. uri popoldne - V SLOVENSKEM DRUŠTVENEM DOMU NA RECHER AVE.
PO KONCERTU ZABAVA IN PLES.
IGRA GRABNER'S ORKESTER.
SERVIRALO SE BO VEČERJO.
Darilo $1.50.

Spomin na dom!

Vedno sem rad prihajal domov; morebiti za Veliko noč najraje. Ko me je vlak nosil čez zeleno štajersko zemljo, sem vselej z nekim bolestnim hrepenjenjem kukal skozi okno, da bi ugledal domače griče in drobne hišice na njih. Stisnilo me je pri srcu, ko sem začutil vonj domače prsti in slišal govorico naših ljudi: besedo z domačih polj in hribov.

Topla beseda me je doma sprejela. Nasmejani očetov obraz je izdajal neizmerno srečo, materine oči so bile vlažne od solz — samo, da sem prišel. V hiši je bilo že vse čisto, sveže; dišalo je po svežem kruhu, mesu in drugih dobrotah, ki brez njih ni Velike nedelje v kmečki hiši. Kamor koli sem stopil, povsod vse pospravljeno, posnaženo, urejeno.

Velika sobota. Dan velikega pričakovanja. V poznem jutru so segli zopet od fare zvonovi do nas: "Slava ..." Križ na vasi so dekleta opletala z venci; predenj postavljala oltarček. Blagoslov jedil bo ob njem. Kmalu nato si že videl, kako neso dekleta in žene zvrhane bele jerbase h križu. In mali otroci vsak svojo košarico s pirhi in malimi potičkami skrbno stiskajo v drobnih ročicah. Vsi jerbasi so pokriti z dvema belima robcema križem, tako da osem oglov pada preko roba in potem plapola v vetru, ko si jih posade na glave. Pa kaka so ta naša dekleta: vsa v novih oblekah, pražnje oblečena, že pripravljena, da gredo k Vstajenju! Druga drugo skoraj zavistno pogledujejo in tekmujejo, katera bo lepša.

Med blagoslovom pri križu pa bobnijo možnarji za vasjo. Pet — sedem — deset zaporedoma in naznanjajo do sosednje fare, da se je blagoslov razlil čez vas in čez zemljo ... O, fantje vedo streči možnarjem in marsikatera si mora krepko podpreti jerbas, da ji ne pade ob strelu z glave.

Popoldne je pa povsod praznik. Že kmalu po kosilu gredo gruče ljudi k fari: obiskali bodo božji grob, nato pa počakali še na Vstajenje. Fantje in dekleta, staro in mlado, vse je oblečeno v najlepše obleke: saj je to zanje največji praznik!

Procesija se usuje iz cerkve. Z vsemi zvonovi trjančijo, pevci veselo pojo. Pada strel za strelom: na hribu, za cerkvijo bobnijo možnarji, da se trese ozračje. Dvajset in še več strelov kliče v svet veselo vest: Vstajenje! En sam veličastni klic plava čez vso zemljo, od hriba do hriba, čez polja do sosednje fare. Zvonovi vsepovsod zvonijo, trjančijo, srca ljudi vriskajo v radosti: "Kristus je vstal! Aleluja!"

Že pada prvi mrak, ko hite procesije ljudi po vseh cestah od cerkve proti domovom. Vse hiti. Mudi se jim. Doma čakajo kresovi vsepovsod: po gričih, hribih, po polju. Vsaka hiša ima svojega; le tu pa tam na hribih postavi tudi več domačij skupaj enega, ogromnega, ki gori potem v temno noč in pozdravlja daleč okrog dobre slovenske ljudi.

Skoraj da ne veš prav, kdaj se je prižgalo vse polno kresov okrog tebe; saj si še pravkar opazil tam daleč na Pohorju ali v Slovenskih goricah enega samega, ki je kot zvezdica zasijal v sinji mrak, zdaj pa je dobil že toliko bratcev. Ozreš se okrog: vsepovsod gore, večji in manjši, in nosijo pozdrave s severa na jug in z vzhoda na zahod. Vstajenje! Vstajenje! V vseh cerkvah slovesno trjančenje, bobnenje možnarjev, da se trese zemlja kakor ob potresu: Vsepovsod samo življenje in radost.

Stojiš ob ognju in gledaš ožarjene obraze okrog. Vse je prilezlo do kresov: otroci in stari. Vsi strmijo v visoke plamene, ki ližejo v zrak in pojejo in vriskajo. Še tisti, ki jih je skrb za kruh potegnila v svet, so prišli domov in stoje zadovoljni med domačini. Za nocoj so pozabljene skrbi, nocoj so vsi kakor otroci: odpuščajo si med seboj, kakor je odpuščal Kristus svojim sovražnikom. Okrog njih pa kipi mlado življenje v slednji bilki ... Preden se poslove nocoj, si sežejo v roke in voščijo za praznike; zakaj na samo Veliko noč, pravijo, da ni spodobno iti nikamor od hiše, tudi k sosedom ali bratu ne, voščit praznikov ...

Zjutraj bodo sedli k mizi vsi, ki so pri hiši: oče, mati, otroci, sinovi, hlapci in dekle. Vsi! Oče bo napravil križ in molil naprej, družina za njim, obenem bo pa rezal "žegen": hren, pirhe, kruh, meso. Začeti bodo morali s hrenom — z žeblji, potem s pirhi — z žolčem; z roko bodo morali jemati in od svojega kosa kruha lomiti male koščke proč, ne rezati. Tudi Kristus je kruh lomil ...

Tako je bilo takrat, ko sem se še vozil z vlakom domov za Veliko noč.

Mor

Težak je križ

Glej, brat, mimo gre
Jezus tvoj Gospod,
trka na srce,
s sabo kliče te

na življenja pot.
Ne odgovoriš?
Brat, zakaj molčiš?
Česa se bojiš?

Da, težak je križ.

France Balantič

Ksaver Meško:

Za veselo aleluje, vero, upanje, ljubezen!

Luč velikonočnega jutra je bila luč božja, ki je ožarila vse z božjo resničnostjo. To je veselje in sreča velikončnega dne — neminljiva sreča. Velika noč je dan vere, upanja in ljubezni.

Vera je luč, Luč božja, ki sveti skozi vse mrakove, temote, noči našega življenja. In Velika noč je božje potrdilo te vere, ki jo je mrak velikega petka hotel zadušiti, a je na velikonočno jutro vzplamtela s tako močjo, da so kakor mrtvi popadali vojaki, ki bi naj to luč varovali v temi groba. O Jezus, pomnoži našo vero!

Velika noč je podlaga našega upanja. Zakaj so milijoni mučencev prvih stoletij šli s takim pogumom, s takim veseljem v smrt? Ker so upali na večno plačilo, na blaženo svidenje z njim, ki je šel v smrt pred njimi in je pred njimi vstal in šel v večno življenje. Njim in vam vse velja: "Pojdi za menoj!"

Velika noč je dan naše ljubezni. Ljubezni pravičnih, ljubezni zablodlih, ki so se povrnili, vrnili po velikonočni spovedi. Ljubezen je plamen, je ogenj. Ljubezen, kakor je bila ljubezen apostola Janeza, ki je brez strahu stal pod križem; ki je s hrepenjenjem hitel h grobu, prvi stopil v grob. Ljubezen, kakršna je žarela in živela v srcu Marije Magdalene, ki se ni mogla ločiti od groba in je jokala pa slišala osrečujoči glas Gospodov "Marija!" Ljubezen, kakršno je skrival v srcu Peter, ki je Gospoda sicer zatajil, a se mu je Gospod prvemu izmed apostolov prikazal: "Gospod je res vstal in se prikazal Simonu" (Luka 29, 34), so povedali apostoli učencema, ko sta se vrnila iz Emavsa. Največja pa je ljubezen.

Velika noč ni samo spomin dnevnega dogodka. Velika noč je sedanjost, krvavo potrebna sedanjost. Ko je pa sedanji svet — svet bolnega nemira, svet, ki zanika vse lepo in dobro, svet, ki sovraži luč! Luč je pa Resnica, je Bog — in to je oznanilo, ki smo ga od njega slišali in ga vam oznanjam: Bog je luč in teme ni v njem nobene, piše Janez svojim vernikom. Svet, ki oznanja svobodo, vsiljuje suženjstvo, ki kaže slepilo srečnega življenja, prinaša smrt.

V teh dneh nemira in zablod je potreben Kristus vstali, ki je premagal laž — "drugim je pomagal, sam sebi ne more" — ki prinaša mir — "mir vam bodi" — ki pomaga trpečim, ker je sam trpel, ki lajša smrt, ker je sam umiral v najhujših bolečinah, in dokončno zmagoslavno obljubil:

"Zaupajte, jaz sem svet premagal."

IZ NAŠIH VRST

Milwaukee, Wis. — Spoštovani! Ker vidim, da mi bo naročnina kmalu potekla, Vam jo priloženo pošiljam za eno leto. Ameriška Domovina mi je res priljubljena in jo zelo rada berem. Želim Vam mnogo naročnikov in vse najlepše pozdravljam!

Anna Planovsek

*

Cleveland, O. — Spoštovani! Priloženo pošiljam naročnino za mojo mamo Jennie Vokac, 1165 E. 61 St., kot velikonočno darilo. Čeprav je mama že v častitljivi starosti nad 90 let, še vedno rada bere Vaš list.

Mnogo uspeha in prav lepe pozdrave!

Stella Vokac

*

Steelton, Pa. — Spoštovana ga. Debevec! Naj velikonočni blagoslov rosi na Vas iz nebes, naj Vam vstali Zveličar nakloni svojo neskončno ljubezen.

Vaše hvaležne
Sisters of St. Francis
(St. Peter's Parish)

*

West Olive, Mich. — Dragi urednik! Priloženo Vam pošiljam naročnino za celo leto. Težko pišem, ker se mi roke tresejo, saj sem že 82 let star, toda slovensko še vedno rad berem. Lepo se Vam zahvalim za obvestilo in Vas zagotavljam, da ostanem Vaš naročnik, dokler bom videl brati.

Prav lepe pozdrave vsem!
Joe Volovlek Sr.

PODPIRAJTE SLOVENSKE TRGOVCE

Naprodaj v vseh Ohio State DELUXE STORES $6.16 4/5 qt.

ZAVAROVANJA

Avto, Poslopja, Pohištvo, Dohodek, Hipoteke, življenje, Bolniško itd. dobite ugodno s slovensko postrežbo pri

MIHELIN AGENCIJI 3956 St. Clair — Cleveland, Ohio EXpress 1-5055

RUDY KRISTAVNIK COMPANY
5908 Bonna Avenue
Telefon HE 1-1108

Popravljamo in obnavljamo domove, stanovanja, poslovne prostore. Delamo nove stavbe. • Vsa dela zavarovana. • Proračuni brezplačni.

FORGET-ME-NOT
FLOWER SHOPPE
se je preselila od 470 East 152 Street
v nove prostore na
732 East 200 Street v Euclidu.
STAN & JO JERSE — lastnika
se zahvaljujeta vsem odjemalcem, prijateljem
in znancem za njih naklonjenost
in se priporoča tudi v bodoče
ter vsem želita
VESELE VELIKONOČNE PRAZNIKE!
732 East 200 Street IV 6-0226

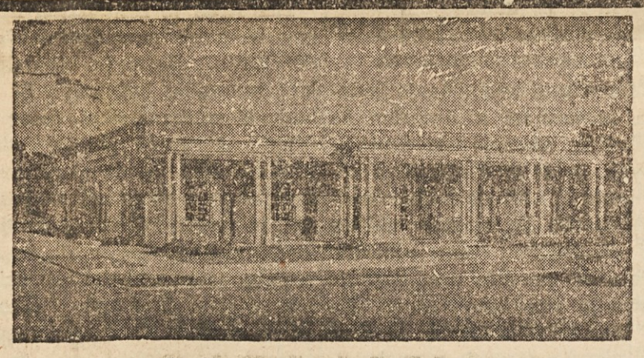
GRDINOVA
POGREBNA ZAVODA
17002 Lake Shore Blvd. KEnmore 1-6300
1053 East 62nd Street HEnderson 1-2088
Grdina trgovina s pohištvom — 15301 Waterloo Road KEnmore 1-1235
GRDINA — Funeral Directors — Furniture Dealers

V blag spomin

ŠESTNAJSTE OBLETNICE SMRTI NAŠEGA PREDRAGEGA OČETA, STAREGA OČETA IN TASTA

Stanley Brundič

ki je umrl 26. marca 1951. leta.

Lahko naj Te zemlja krije,
spavaj, dragi naš, sladko,
luč nebeška naj Ti sije,
mir in pokoj naj Ti bo!

Žalujoči ostali:

FRANK, sin
PAULINE por. KRALL, hčerka
DOROTHY, snaha
HENRY KRALL, zet
JUDY, vnukinja
MRS. MARY ZEHNER, svakinja

Cleveland, O., 24. marca 1967.

V blag spomin

OB TRETJI OBLETNICI SMRTI NAŠEGA LJUBEGA SOPROGA-ATA IN STAREGA ATA

Alojzij Kosem

ki je zatisnil svoje oči 27. marca 1964.

V hladnem grobu zdaj počivaš,
rešen si prav vseh skrbi,
mi pa mislimo na Tebe,
Te pogrešamo vse dni.

V srcih nosimo ljubeče
glas, spomin in pogled Tvoj,
dokler nit življenja steče
in pridemo vsi za Teboj.

Žalujoči:

FRANČIŠKA — soproga
MARJAN in FRANK — sina
ZOFIJA MARIJA por. CELESTINA, URSULA por. ŠTEPEC — hčeri
MIRO in CIRIL-zeta MIRA-snaha
VNUKI IN VNUKINJE in OSTALO SORODSTVO.

Cleveland, 24. marca 1967

V blag spomin na naše dobre starše

MATI

Lucija Kalan

† 27. marca 1959

OČE

Matevž Kalan

† 5. februarja 1963

O Bog, ki si nam zapovedal očeta in mater spoštovati, milosrčno se usmili duš naših staršev, nam pa daj, da jih bomo videli v veselju večne luči.

Žalujoči:

sin FRANC, hčeri KATKA HARTMAN, CILKA TOMINC, sestra MARIJA CEGNAR in njihove družine

Cleveland, Girard, Ohio, Suha pri Škofji Loki, 24. marca 1967.

S SANMI — Na Bavarskem v Gaissachu so imeli nedavno tekme s staromodnimi sanmi, s kakršnimi so včasih vozili pozimi les. Slika kaže, da je bilo kljub vsemu kar veselo.

NAZNANILO IN ZAHVALA

V žalosti naznanjamo, da je dne 24. febr. 1967 v Gospodu preminul naš ljubljeni sin, brat, svak in stric

Albert Thomas Urbas

Pokopali smo ga dne 28. febr. na pokopališču Kalvarija. Pogrebno sv. mašo je daroval Rt. Rev. Msgr. Louis B. Baznik v cerkvi sv. Vida, kjer je tudi opravil cerkvene svete obrede.

Našo iskreno zahvalo naj prejmejo vsi, ki so prišli kropit, vsi ki so bili pri pogrebu, vsi, ki so nam v urah najhujše žalosti pomagali in pokojnega počastili, zlasti tisti, ki so dali za sv. maše in druge dobre namene, poklonili cvetje in vence ali dali na razpolago avtomobile za sprevod. Posebej najlepša hvala Msgru Bazniku, društvu SNPJ št. 126, tistim članom tega društva, ki so nosili krsto in Zakrajškovemu pogrebnemu zavodu, ki je uredil pogrebne priprave in odlično vodil pogrebni sprevod.

Njegovi blagi duši daj,
Bog, svoj nebeški raj.

Žalujoči:

mati MARY URBAS, brat JOHN, sestra MARY KOVELAN, svakinja ANNE in svak PAUL KOVELAN, nečaki in drugi sorodniki.

Cleveland 24. marca 1967.

Bod' moja, bod' moja...

Jože Grdina:

Ob 50-letnici ruske revolucije

(Nadaljevanje)

Lenina je bratova smrt zelo potrla. Sklenil je, da mu bo sledil, toda ne po poti terorizma, ampak po poti revolucije. Ker je bil zelo nadarjen in ukaželjen, se je odločil, da gre na vseučilišče v Kazano študirat pravo. Priporočilo za to mu je dal ravnatelj simbirske gimnazije F. Kerenski, oče poznejšega ministrskega predsednika začasne ruske vlade A. F. Kerenskega. V Kazani je stopil v revolucionarni krožek, se zvezal z nezadovoljnimi dijaki ter prišel zaradi tega navzkriž z vlado in s profesorji. 4. decembra 1887 je bil v vseučiliški dvorani sestanek dijakov, ki so zahtevali ukinitev reakcionarne vseučiliške ustave in še nekatere druge stvari. Najglasnejši med dijaki je bil Lenin, ki je bil na ukaz kazanskega gubernatorja potem aretiran. V ječi so potem on in njegovi tovariši snovali načrt, kaj bo kdo delal, ko bo prišel iz ječe. Tedaj je Lenin izjavil, da je pred njim le ena pot, pot revolucionarne borbe. Ker se profesorji niso marali več ukvarjati z upornim dijakom, so ga z vseučilišča izključili ter poslali v izgnanstvo v 40 verst (versta je 1 kilometer in 670 metrov) oddaljeno selo Kukuškin. S tem je prejel Lenin svoj revolucionarni krst ter odslej posvetil svoje življenje borbi proti samodrštvu in kapitalu.

Ker se ni mogel udeleževati rednega študija, so mu sorodniki dostavljali iz kazanske knjižnice knjige, časopise in drugo literaturo, iz katere je potem študiral politiko, ekonomijo in statistiko ter tako nekako nadomestil učenje na vseučilišču. Po odsluženi kazni v jeseni 1888 mu je bilo dovoljeno vrniti se v Kazano, pot na vseučilišče pa mu je ostala zaprta; niso ga hoteli več sprejeti. Tedaj je stopil v enega marksističnih krožkov, katerega je začel mlad revolucionarec N. J. Fedosejev. Tu je dobival ilegalno literaturo in Marksov "Kapital" ter se seznanjal z deli K. Marksa in F. Engelsa. Iz Kazane je odšel v Samarsko gubernijo, se naselil v selu Alakajevki, nato pa v Samari.

Ker bi rad s študijem nadaljeval, je prosil za sprejem na vseučilišče; toda prošnjo so mu odklonili. Zaprosil je potem vseučilišče v Petrogradu, naj mu dovolijo kot izrednemu slušatelju napraviti izpit ter se je z veliko vnemo lotil učenja. Prošnja je bila odobrena in l. 1891 je na pravni fakulteti petrograjskega vseučilišča napravil izpit, in sicer s tako odliko, da je redne slušatelje vseučilišča ne le dohitel, ampak jih celo prekosil; dobil je diplomo prvega reda, tako da se je marsikdo čudil. Po tem uspehu je dobil službo na okrajnem sodišču v Samari, kjer je kakor prej v Alkajevki prišel do mnogih dragocenih izkušenj iz življenja kmetov in meščanov, kar mu je pozneje zelo koristilo.

V Samari je Lenin prevedel iz nemščine na ruski jezik "Manifest komunistične partije", ki je potem v rokopisu šel iz rok v roke po samarskih krožkih in po drugih predelih gubernije in mestih na bregovih Volge. L. 1892 je Lenin ustanovil v Samari prvi marksistični krožek, v katerem je seznanjal Ruse z deli in teorijami Marksa in Engelsa in širil marksizem. Ker se mu je zdelo, da je polje za širjenje Marksovega komunizma v Samari premajhno, se je odločil za širše. Preko Nižnega Novgoroda in Moskve je 31. avgusta 1893 prišel v Petrograd, kjer se je srečal z nekaterimi delavskimi voditelji, med katerimi sta bila tudi I. V. Babuškin in V. A. Šeljgunov, s katerima je bil v tesni zvezi še potem, ko je bil v inozemstvu. Tu se je predal delu za širjenje marksističnih idej, z besedo in peresom hujskal delavce ter jih podžigal k štrajkom. V Petrogradu je bilo ob Leninovem prihodu že več političnih krožkov, katere je ta posečal in prišel kmalu v ospredje proletarcev. Zaradi njegovega organizatoričnega nastopa je bil februarja 1895 na shodu socialdemokratov izvoljen, da gre v inozemstvo. Najprej se je napotil v Švico, kjer je bil tedaj Georgij Valentinovič Plehanov (1856-1918), filozof in prvi propagandist komunističnih idej v Rusiji, ki je decembra 1876 v demonstraciji na Kazanskem trgu v Petrogradu nastopil v govoru proti samodrštvu, za kar je bil izključen iz inštituta ter se umaknil v Švico, od koder je delal za revolucijo. Sprva je bil Leninu prijazen in naklonjen, proti koncu pa je postal Leninu in boljševikom odločno sovražen ter je stopil na stran menjševikov.

Iz Švice je odšel Lenin v Francijo. Tam se je v Parizu sestal z voditeljem francoskega delavstva P. Lafargom. Iz Pariza se je vrnil v Švico, nato pa je v Nemčiji v Berlinu posetil voditelja nemških komunistov K. Liebknechta. Na tem potovanju si je nabavil marksistično literaturo, katero je potem skrito v kovčku z dvojnim dnom neopaženo vtihotapil preko meje v Rusijo, da mu je potem služila za nadaljevanje nelegalnega širjenja marksistične propagande. Po vrnitvi v Petrograd so se decembra 1895 pod njegovim vodstvom združili vsi marksistični krožki v Zvezo za osvoboditev delavskega razreda. Ko so zastavkali tkalci tovarne Tornton, je Lenin sestavil spis: "Kaj potrebujejo tkalci?" Ko je bil ustanovljen list "Delavsko pravo", ki je imel iziti 9. decembra 1895, ga je policija zaplenila, Lenina pa zaprla. V ječi pa se mu očividno ni godilo slabo; posebno se zanj skrbele mati in sestre, ki so mu prinašale vsega, kar je potreboval; tudi glede knjig policija ni bila preveč natančna. Iz ječe je pisaril s šifrirano pisavo in mlekom ter bil tako v pismeni zvezi s tovariši v ječi. Da ga ne bi zasačili v tej pisavi, je iz kruha naredil posodice za mleko in jih v slučaju nevarnosti takoj pobasal v usta.

Po 14 mesecih ječe so mu 13. februarja 1897 naznanili, da je obsojen na tri leta izgnanstva v Sibirijo; dovoljeno pa mu je bilo, da sme nekaj dni svobodno ostati v Petrogradu. Lenin je to uspešno izkoristil v svoje revolucionarne namene in se je sestal z raznimi socialdemokrati, materi pa je medtem uspelo, da je dosegla, da ni bilo treba iti sinu v Sibirijo z drugimi izgnanci, ampak prostovoljno sam. Na poti, katero je pričel 17. februarja, se je ustavil v Moskvi. Od tam je odšel v Enisejsko gubernijo, kjer je bil v selu Šušensk nastanjen kot izgnanec. Tu je nadaljeval z delom za revolucijo in zaključil svoje klasično delo "Razvitje kapitalizma v Rusiji", ki ga je pričel pisati že prej v ječi. Tudi tu ni bil v stiski za knjige. Pošljala mu jih je sestra Marija, ki mu je poslala tudi knjigo nemškega socialdemokrata E. Bernsteina "Problemi socializma". V izgnanstvu v Ufi je tedaj živela Nadežda K. Krupska, učiteljica iz Petrograda, ki jo je spoznal že v Petrogradu in in se potem v Sibiriji z njo poročil.

V začetku januarja 1900 je bil obveščen od policije, da se bliža njegovo izgnanstvo koncu, a da mu notranji minister po prestani kazni prepoveduje bivanje v prestolnicah, vseučiliščnih mestih in središčih delavstva. Da bo bliže Petrograda, se je odločil za Pskov. V jutru 29. januarja je zapustil Šušensk, se na poti ustavil v Ufi, kjer se je srečal z ondotnimi socialdemokrati ter jih seznanil z načrtom izdajanja revolucionarnega lista. Ne oziraje se na ministrovo prepoved je šel v Moskvo, od tam pa v Petrograd, kjer se je sešel z iz inozemstva došlo V. I. Zasuličevo in se z njo razgovarjal o izdaji obče ruskega marksističnega časopisa in poučno političnega žurnala. Konec februarja je prišel v Pskov, kjer je tajno nanj pazila policija. Da se izogne neprijetnim posledicam, je dobil službo v statističnem uradu gubernijske uprave in hodil v mestno knjižnico. Tu se je srečaval in seznanjal s socialdemokrati, delal z njimi vezi, ter se z njimi razgovarjal o nameravanih listih "Iskra" in "Zarja", češ da je že čas, da ruski socialdemokratje stopijo na dan z odkrito besedo. Konec aprila je šel v Rigo, da se zveže z latviškimi socialdemokrati; potem pa se vrnil v Pskov, kjer je nadaljeval z delom za revolucijo, dokler se ni odločil za inozemstvo ter dobil potnega lista.

Pred odhodom je šel v maju naskrivaj v Petrograd, kjer se je sestal z ondotnimi socialdemokrati, ki naj bi po njegovem odhodu v inozemstvo nadaljevali z njegovim delom. Tu ga je aretirala policija in zaradi nepostavnega bivanja v mestu za deset dni zaprla. Od tu je šel v Podolsk, kjer je prebil teden dni in se razgovarjal s socialdemokrati ter se dogovoril z njimi o šifri in korespondenci nameravanega lista. Junija je šel v Nižni Novgorod, od tam pa s parnikom po Volgi, Kami in Beli v Ufo; po par tednih je obiskal še Samaro in Sizran in se povsod sestajal s socialdemokrati ter se razgovarjal o izdajanju in širjenju lista ter pripravil teren za razpečavanje lista. Ko je vse uredil, je julija odpotoval v Švico.

V Švici so tedaj bivali člani skupine "Osvoboditev dela", katerim sta pripadala Plehanov in Akselrod; oba je Lenin obiskal ter z njima razpravljal o ustanovitvi lista in žurnala. Na sestanku v Korse je prišlo med Leninom in Plehanovom do spora in malo da se ni vse razbilo. Lenin je potem dejal: "Malo, da ni ugasnila 'Iskra'". A končno so se sporazumeli. Kot souredniki lista so bili zbrani V. I. Lenin, G. V. Plehanov, J. O. Martov, P. B. Akselrod, A. N. Potresov in V. I. Zasuličeva. Sklenili so, da se list tiska v Nemčiji, akoravno sta Plehanov in Akselrod želela, da naj bi se tiskal v Švici. Lenin je namreč vztrajal, da naj se tiska izven središča ruske emigracije. Po teh dogovorih je šel Lenin v Nemčijo, kjer se je nastanil v Munchenu pod imenom Mayer. Pozneje je živel s potnim listom bolgarskega socialista pod imenom Jordan. V Munchenu je Lenin obiskal tedaj tamkaj bivajočo nemško socialistično agitatorko Rozo Luksemburg, zvano "rdeča Roza", ki so jo kasneje 15. januarja 1919 s K. Liebknechtom vred usmrtili.

(Dalje prihodnjič)

Vzgojitelj

"Mojster Krpač, ali je res, da pretepate svoje vajence?"

"Res, gospod inšpektor, ampak z najboljšim namenom: pobje naj čutijo, kako je to, da potem, ko bodo mojstri, kaj takega ne bodo počeli!"

Socialen človek

"Veš, jaz doslej še nisem uporabil nobenega zdravila, čeprav sem socialno zavarovan."

"Kaj pa potem počneš z zdravili od bolnišnice?"

"Prodam jih tistemu, ki so mu potrebni."

RAZPIS SLUŽBE S 1. JUNIJEM

ZA UPRAVNIKA — Klubska soba in najemnine
(Stanovanje vključeno)

Prednost imata mož in žena, ki govorita slovensko in angleško. Vendar lahko napravimo izjemo.

Če se za službo zanimate, pišite z navedbo kvalifikacij, osebnih podatkov in priporočil na:

Mr. Al Sajevic, Secretary
Slovenian Society Home
20713 Recher Avenue
Euclid, Ohio 44119
(Vse prošnje ostanejo tajne)

Spomladanske posebnosti!

MI IMAMO MODEL VELIKOST BARVO IN CENO, KI JE PRIMERNA ZA VAŠ BUDZET!

D-10L, 10.0 cu. ft.
(NEMA standard)

Frigidaire budžet "10" z zmrzovalnikom za 56 ft. ima širino 24". Polzeč predal za sveže meso. Hidrator za sadje in zelenjavo.

$198,88

FD-12TL, 12.3 cu. ft.
(NEMA standard)

Najcenejši Frigidaire z dvemi vrati. Velik zmrzovalnik za 120 St. Hladilnik se avtomatično odtaja. V vratih globoke police za kartone in steklenice.

$228,88

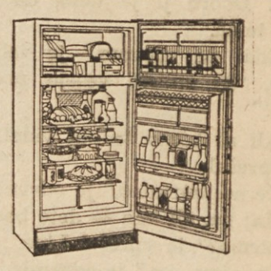

FD-14TL, 14.1 cu. ft.
(NEMA standard)

Ta veliki Frigidaire ima 118 ft. zmrzovalnik. Avtomatično odtajanje v hladilniku. V vratih shramba za visoke steklenice. Dva hidratorja.

$258,88

FPD-15TL, 14.6 cu. ft.
(NEMA standard)

Ta Frigidaire z dvojnimi vrati ima zmrzovalnik za 126 ft. Oba dela tega modela se avtomatično odtajata. Vrata imajo prostora za velike steklenice.

$288,88

FPD-16BL, 16.3 cu. ft.
(NEMA standard)

Frigidaire "16" ima zmrzovalnik spodaj. Ima tudi nov, prost ivja, sistem. Si lahko veliko prihranite, ker ta novi sistem troši manj elektrike. Zmrzovalnik je za 174 ft. hrane.

$368,88

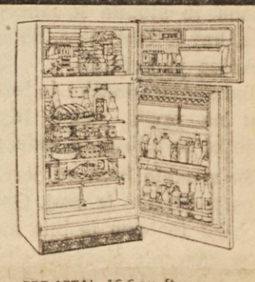

FPD-17TAL, 16.6 cu. ft.
(NEMA standard)

Ta veliki Frigidaire je rešil vprašanje l e d u. 158-funtni zmrzovalnik avtomatično proizvaja led. Je 100% ivja prost in odtajanje ni potrebno. Vodo pa na lahek način dopolnite.

$378,88

F GM MARK OF EXCELLENCE

Pridite k nam-ki imamo vse te FRIGIDAIRE posebnosti!

VSE TE CENE SO MANJŠE-ČE IMATE ZAMENJAVO!

Naše podjetje prodaja vse Frigidaire, Zenith izdelke in druge hišne potrebščine tudi preko morja v vse države Evrope.

16013-15 WATERLOO ROAD
IV 1-6072 IV 1-6073

Poslušajte naše radio oglase na WXEN-FM vsak dan od 1—2 pop. in v soboto od 12.00—1.30 pop.

BRODNICK BROS.
Furniture and Appliances

ODPRTO: v ponedeljek, četrtek in petek do 9. ure!
v torek in soboto do 6. ure
v sredo zaprto cel dan

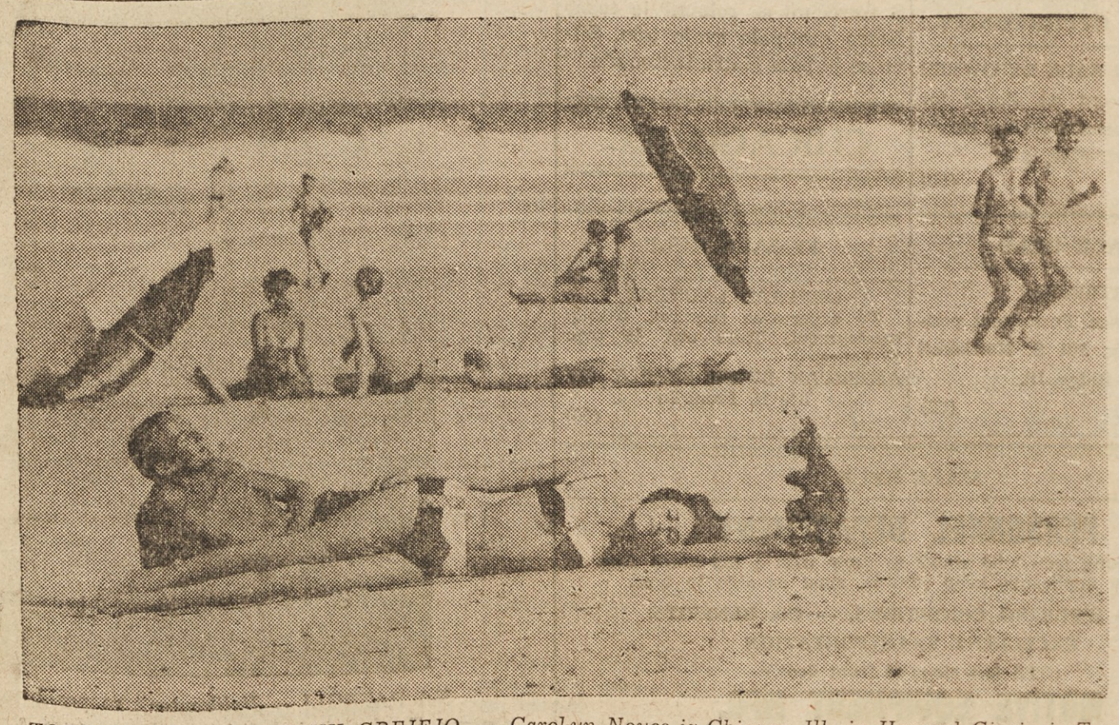

TOPLI SONČNI ŽARKI JIH GREJEJO — Carolyn Noyes iz Chicaga, Ill., in Howard Girvin iz Toronta v Kanadi se grejeta na plaži Avstralije, kjer imajo sedaj poletje.

MLADA BREDA

IVAN PREGELJ

"On me ne tiče in ne viče! Prav izogiblje se!" ji je šinilo skozi glavo in ni rekla nič nekaj hipov. Potem pa je začela govoriti o skrbeh za otroka, o novem redu na Peči, o vsem, kar ji je ravno prišlo na misel. Toda izogibala se je vprašanj, da bi ga ji ne bilo treba tikati. Tako sta prišla do razpotja. Lipe je pridržal konje.

"Kaj pa Tomaž?" je vprašal nekako živahno.

"Heh," je odvrnila, "mar mi je Tomaž!" Obenem pa se je spomnila doživljaja ž njim in zardela. Dobro ji je delo, da je bila tema.

"Zdaj pa zbogom," je rekla nato, "še enkrat vesele praznike!"

"Ali se bomo še kaj videli?" je vprašal.

"Če ne umrjemo," je odvrnila.

"Kaj pa, ali ima že dete botra za birmo?" je vprašal Lipe.

"Ga nima, ne," je odvrnila.

"Bom pa jaz njegov boter!" je rekel in pognal.

Zamišljena je prihitela Anica na Peč. Nenavadno razburjena je bila. Pred njo je stal prizor lepega jutra in misel, ko je primerjala moža z Lipetom, je oživela v njej.

Takšna je stopila k zibelki.

Toda, kaj je tebi, dete, da stočeš? Anica je kriknila.

Velika domača mačka je ležala otroku na prsih. Nekaj hipov pozneje bi se bilo dete zadušilo.

24. "Še znorela bom od jeze!"

Anica je planila iz sanj. Grozne so bile! Prilezla je bila kača v njeno sobo in s človeškim glasom je rekla: "Kje imaš dete?" "Nimam ga," je odgovorila Anica in se nagnila nad zibelko, da bi zakrila dete. "Kaj ga skrivaš, ko vem, da je tu," je rekla kača in se podvila Anici pod noge. Anica je popadla palico in zamahnila po kači. Ali kača se je zasmejala: "Moj bo, moj bo!" "Ne bo," je ihtela Anica. Tedaj pa je opazila, da drži v roki kačo in ne palice. Od groze se je Anica zbudila.

Dojenček je spal mirno ob njej. Toda vtis sanj ni hotel izginiti iz njenega spomina. Začela je misliti na pretekli večer, da bi se nekoliko upokojila. In posrečilo se ji je. Lipe je stopil pred njeno dušo. Z nekako nežnostjo je mislila nanj, ponovila v spominu besede, ki jih je govorila ž njim. Ali iz te nežnosti se je kmalu rodilo očitanje:

"To ni prav, da toliko mislim nanj." In skoraj na glas je rekla sama sebi:

"Lipe, to ne sme biti!"

"Ne, to ne sme biti," je mislila dalje. "Še za vsako misel na te, za vsako prijaznost sem bila kaznovana. Ko sem nocoj govorila s teboj, bi se mi bilo kmalu dete zadušilo. Ne, ne smem misliti! Greh je to. Lipe, najini poti gresta narazen. On je hotel tako in tudi jaz sem hotela, sem obljubila."

Vdovi se je srce napolnilo z žalostjo. Začutila se je nenadoma tako zapuščeno. Vsakdo ima nekoga, ki ga sme ljubiti; ona nima nikogar. Pač ima dete. Ali tudi temu je treba prijateljev. Anica je začutila neko mučno nestrpnost. Vstala je in stopila k oknu. Mesec je bil zašel, bila je dokaj temna noč. Anica je videla v vasi tu pa tam siniti luč.

"Ljudje že vstajajo, da pridejo na trg do vstajenja," je pomislila. In proti volji so ji zopet poromale misli za Lipetom. Nobena volja jih ne more ustaviti!

"O, moj Bog, kako sem šibka!" je mislila Anica. "Toda bodi konec, tega ne smem misliti, ker iz tega nikoli nič biti ne more in ne sme!"

Da se okrepi proti glasu, vabečemu iz dalje, tako sladko grenkemu, da ogluši v sebi glas po sreči, glas po njem, ki ne more biti njen in ne sme misliti nanj, se je vrgla na kolena ob zibelki in gledala dolgo v speči obrazek.

"Ti, sirotica moja. Nikoli te ne zapustim, ti moje vse, moje vse!" Pa kakor da se ji hoče celo dete rogati. Viharno je planila kvišku. Celo iz otrokovih potez, se ji je zdelo, da gleda Lipetova podoba.

Tedaj se je vrgla Anica na posteljo in zaihtela v blazino.

*

Tudi Katra je prebila nemirno noč. Katra sploh že zdavnaj sem ni več spala pokojno. Večkrat je planila sredi spanja kvišku. Neka bolečina in teža sta jo večkrat dramili. Ob takih prilikah je Katra planila iz postelje in začela burno hoditi po sobi, tako dolgo, da se je umirila in se je poleglo viharno utripajoče srce. S tresočimi se rokami je tedaj Katra pretipala svoje telo. Silno se je bala Katra mrtvouda.

Zaradi tega je bila tudi že pri zdravniku.

"Ali pijete pred spanjem?" jo je vprašal.

Katra je lagala, dasi je bila vajena redno piti najboljše in močno žganje. Ker pa je v njem močila razne korenine in zelišča, ji niti na misel ni prišlo, da bi to omenila zdravniku.

"Gibajte se pridno, gibajte!" je svetoval zdravnik in jo potolažil, da ne bo hudega. Tedaj je Katri nekoliko odleglo, vendar pa je ob najmanjši slabosti vztrepetala, da je morda vendar huje.

Tudi nocoj je bila planila kvišku. Z grozo se je zavedela, da nekako ne čuti leve noge. Strah, ki jo je prešinil, ji je pognal znoj v lice. Polagoma se je noga razdrevenila in strah se je ublažil. Toda nemir jo je bil zelo prevzel. Segla je po steklenici v slepem oknu in si nalila močne zelenkaste pijače, potem sedla na posteljo in strmela v luč, katere že davno ponoči ni upihovala.

Ko je tako sedela, se je zaman trudila, da bi odpodila nadležne misli. Po sili so prihajale.

"Kaj bi bilo, ako bi nenadoma tako sredi noči prišla ura? Kaj bi bilo, ako bi morala tako naenkrat umreti? Umreti!"

Katra se je stresla, zavila se v odejo in si na novo nalila zelenkastega krepčila.

"Kar tako se ne umrje!" je pomislila nato. Ali še ko je to mislila, so ji prišli v spomin primeri tolikih. Zvečer je bil še zdrav, zjutraj so ga našli mrtvega. In kdo pravi, da ne sme, da ne more prav ona tako umreti? Ali ne umirajo najbolj zdravi tako?

In zopet je stresel Katro mraz.

"In če bi tako umrla, kaj potem? Kaj potem?" Katra je segla tretjič po steklenici in izpila duškoma. Tedaj je začutila, da je zginil strah iz duše in nekako porogljivo je mislila:

"Eh, četudi bi umrla! Res nisem brez greha, ali taka grešnica pa tudi nisem!" Skoraj v omotici je govorila tako sama sebi. Toda prav doli na dnu duše je vendar govorilo nekaj vse drugače.

Beži, beži, Katra! Ali misliš, da je Bog mešetar, ki da barantati s seboj? Kaj pa sinu? Ali mu nisi želela smrti? To je dovolj, da si pogubljena na veke."

"Nisem storila tega," je ugovarjala sama sebi.

"Nisi? Zakaj neki si mu z lažjo zastrupila življenje? Ali nisi namenoma govorila dvoumno o njegovi ženi? Pa nisi tega storila iz samega sovraštva do nje, temveč tudi zato, ker si vedela, da je to zanj smrt!"

"Kaj misli, kaj misli, dejanja povej," je samozavestno zahtevala Katra.

"Dejanja? Tudi dejanja!" je odgovarjalo. "Ali morda nisi hotela Anici pomagati na oni svet, ko si ji nalivala onih kapelj?"

"Saj ji je prav to dobro delo, saj je sam zdravnik priznal!"

"Hahaha! Je že res, pa ti tega tedaj nisi vedela."

"Potem si opekla otroka!"

"Nisem ga nalašč."

"Kdo ve? Kaj pa, ko si šla mačko zapirat k otroku?"

"Ta je lepa! Reci še, da sem ji velela: pojdi, lezi otroku na prsi!"

"Ne, tega nisi rekla, pa si vendarle mislila, da je mačka vajena postelje, in tudi zgodilo se je že, da je storila mačka, kar si ti želela. Ali moreš tajiti, ali moreš?"

Katra je popila četrti kozarček, ali glas je hotel še dalje opominjati.

"In tudi to pomisli, kaj nameravaš vnaprej!"

"Ničesar ne nameravam!"

"To ne more biti, Katra. Brez Peči ni za te sreče!"

"Ne, ni je!"

"Ni, ni! Vidiš!" Zdaj ni bil več glas vesti, ki je govoril, bil je satan. Iz zelene steklenice je bil menda rojen. Ali satansko zloben je bil.

"Vidiš. Zato je treba, da dete umrje!"

"Umrje!"

"Anica mora od hiše!"

"Pojde!"

"Naj vzame Lipeta. Peč je tvoja!"

"Moja!"

Katra je pila vpetič.

"Kaj pa Luka?" je spraševal glas.

"Prodala bom Peč in v mesto pojdem. On pa bo šel beračit."

"Kaj pa Tomaž?"

"Tomaž? Pojdi no; naj gre, kamor hoče. Je preneumen zame."

(Dalje prihodnjič)

V BLAG SPOMIN
NAŠIM DRAGIM STARŠEM
MATERI

MARY OBLAK

ki je umrla 24. marca 1948

OČETU

FRANK OBLAK

ki je umrl 24. marca 1923.

Zvesto Vaju smo ljubili,
na Vaju ne bomo pozabili,
v spominu vedno bosta nam,
dokler ne združimo se tam
v raju — nad zvezdami!

Žalujoči:

OTROCI

Cleveland, O. 14. marca 1967.

VESELE VELIKONOČNE PRAZNIKE
želijo vsem rojakom člani orkestra

VESELI SLOVENCI

ter Vas vabijo, da pridete

- v restavracijo "HOFBRAU HOUSE" 31. marca, 1., 7., 14., 21., 23. in 28. aprila ter 5., 12., 13., 19. in 26. maja.
- 15. aprila v Slovenski dom na E. 65 St. Clair koncert zbor "KOROTAN".
- 22. aprila v Slovenski dom na Holmes Ave. spomladanska prireditev DSPB "TABOR".
- 29. aprila v dvorano SV. GREGORIJA, HAMILTON, CANADA.
- 6. maja v BARAGOV DOM, prireditev DRUŽABNEGA KLUBA.

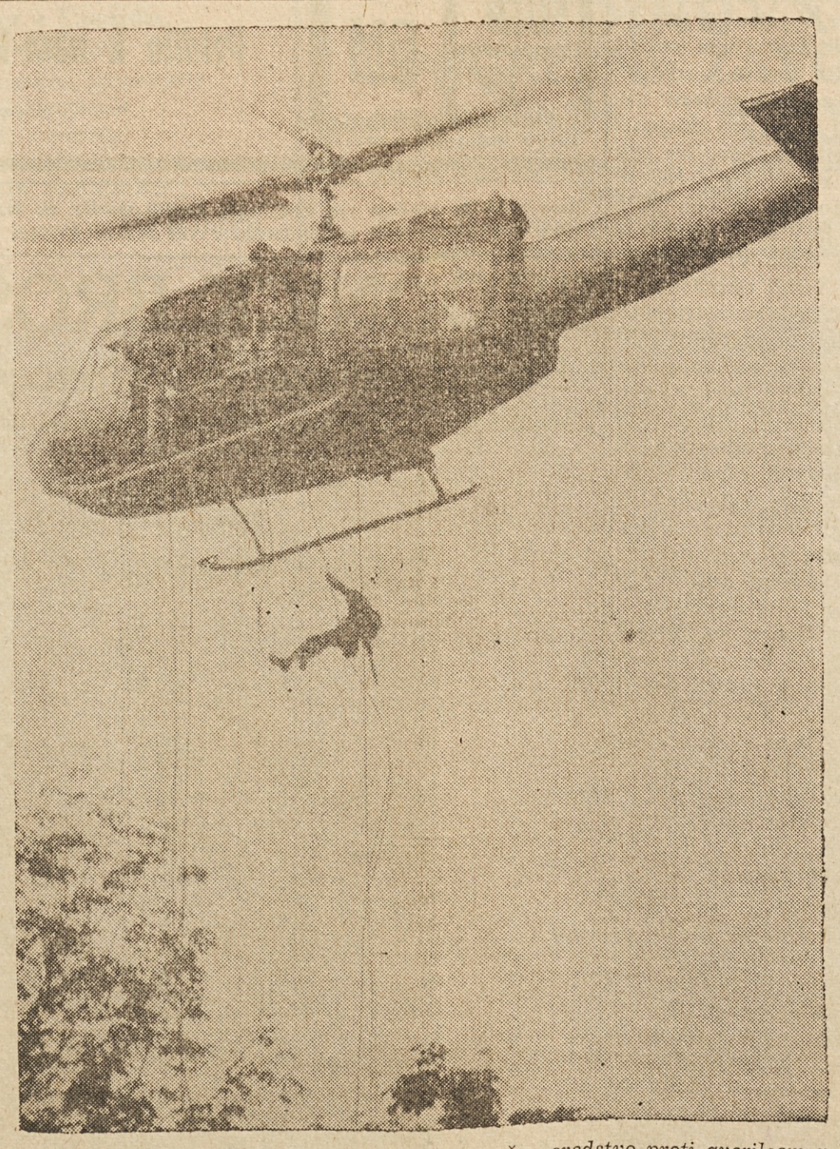

NA PATROLI — Helikopterji so posebno uspešno sredstvo proti gverilcem v Vietnamu. Te skušajo izslediti iz zraka, pa tudi s spuščanjem patrol na zemljo. Posebni helikopterji služijo za prevoz čet in ranjencev, posebni za podporo boju na tleh. Slika kaže vojaka, ki se spušča iz helikopterja na tla, kjer bo pomagal pregledati ozemlje s svojimi tovariši iz 25. pehotne divizije ZDA severno od Chu Chi.

CHICAGO, ILL.

FURNITURE FOR SALE

FURNISHINGS — MUST SELL Priv. din. rm. set. $100. Bdrm. set $100. Kt utensils $75 or will sep. Children's furn. $100 or will sep. 4 rm. space htr. $100. Comp. bar bell set $60. liv. rm. set; Burlounger & 2 lamps $30. Scotchguard nylon fabric chair $100. 384-3203 (60)

BUSINESS OPPORTUNITY

BERWYN FOR SALE BY OWNER Store with vacant lot. Zoned for business or apartments. 66 x 125 ft. Call 927-8240, 9-5 (60)

FEMALE HELP

WAITRESSES
Needed at once. Permanent position. Good pay. 101 S. Northwest highway. Park Ridge, Ill.
PH: 825-3000 (62)

CHICAGO, ILL.

FEMALE HELP

GENERAL LAUNDRY
No experience required. Steady employment. Time and ½ over 40 hours.
AMERICAN LINEN SUPPLY CO.
849 N. Franklin (60)

MALE HELP

PERSONNEL DEPARTMENT

We want a young man who wants to grow with a top notch firm to interview applicants, keep records, must be able to type.

GOOD WORKING CONDITIONS. — CO. BENEFITS.
EXCELLENT TRANSPORTATION
(CTA bus stops at front door.)

MOTIVE EQUIPMENT MFG.

DIVISION BORG—WARNER
5253 W. Roosevelt Road, Cicero BI 2-2520
An Equal Opportunity Employer (59)

VESELE VELIKONOČNE PRAZNIKE ŽELI VSEM PRIJATELJEM IN ZNANCEM

GEORGE V. VOINOVICH

DRŽAVNI POSLANEC
V 53. VOLIVNEM OKROŽJU

HAPPY EASTER TO ALL OUR CUSTOMERS AND FRIENDS!

WIEHN'S BAKERY

BEST BAKED FOOD FROM OUR OVEN TO YOUR TABLE
704 E. 185 St. — Tel.: KE 1-0650
Cleveland, O.
Famous for our Potica

VESELE VELIKONOČNE PRAZNIKE ŽELIMO VSEM ODJEMALCEM IN PRIJATELJEM!

EDDIE TURK's SERVICE STATION

ATLANTIC GASOLINE
vogal St. Clair Ave. in 61. cesta
Vse, kar potrebuje vaš avto, dobite pri nas
Hvala za naklonjenost in se priporočamo še za naprej.

ANN's DELICATESSEN & BEVERAGE

1395 East 55 Street
Lastnika FRANK in ANNA SMREKAR želita odjemalcem in prijateljem
VESELE VELIKONOČNE PRAZNIKE.
Grocerijsko blago — Meso in mesni izdelki — Pijače

WISHING A MOST HAPPY EASTER

GEO E. ZIMMERMAN
Electric Motor Repair Co., Inc.

3340 St. Clair Ave. Tel.: 881-5766
Lastnika: GEORGE ZIMMERMAN in DRAGO PRELOG

VARGO'S SUNOCO SERVICE

6947 St. Clair Ave. Phone: EN 1-9832
ŽELIMO PRAV VESELE VELIKONOČNE PRAZNIKE!
A joyous and happy Easter to all our customers and friends.

VESELO VELIKO NOČ!

Zastopnik Ameriške Domovine G. JAKOB RESNIK želi vsemu osobju pri listu, vsem njegovim čitateljem in vsem rojakom v okolici Sv. Lovrenca dosti pirhov, zdravja in zadovoljnosti. Vsem tudi velikonočen pozdrav!

VOŠČIM
vesele velikonočne praznike
vsem članom Makabejcem in prijateljem

JOHN TAVČAR
903 E. 73 St.

VESELA VELIKA NOČ! ALELUJA!

For Freedom and Justice...

AMERIŠKA DOMOVINA

AMERICAN HOME

AMERICAN IN SPIRIT
FOREIGN IN LANGUAGE ONLY

SLOVENIAN
MORNING NEWSPAPER

Grape Napoleons For A Sweet Finish

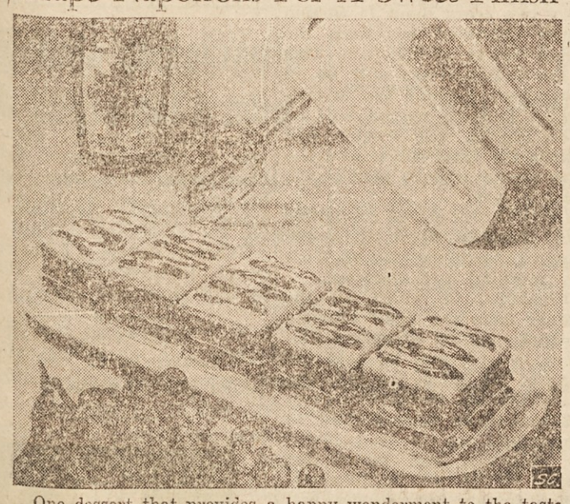

One dessert that provides a happy wonderment to the taste buds is "Grape Napoleons". Homemakers will quickly discover to their joy the exceptional beauty, texture and blending of delicate flavors in this versatile dessert dandy.

Grape Napoleons

1 pkg. (4 oz.) lemon flavor pie filling
2½ cups (Welch's) Vintage Concord grape juice
¼ cup sugar
2 slightly beaten egg yolks
1 tsp. grated lemon rind
Pastry for 9-inch pie shell
½ cup heavy cream, whipped
¾ cup confectioners sugar
2 tbsp. water
2 tbsp. Grapelade, grape jam

Empty pie filling package contents into saucepan. Gradually add grape juice, sugar, slightly beaten egg yolks and grated lemon rind, stirring until mixture is smooth. Cook directly over medium heat; stir until mixture starts to boil—about 5 minutes. Cover surface with wax paper and chill.

Meanwhile, roll pastry into 10 x 14-inch rectangle. Cut 3 equal length-wise strips, about 3½ x 14-inches. Place strips on baking sheet. Prick well with fork and bake at 425°F for about 12 minute, or until golden brown.

Beat chilled pie filling until light and fluffy; blend in whipped cream. Spread two of the pastry strips with pie filling; stack one on top of the other.

Combine confectioners sugar and water, stir until smooth. Spread over remaining strip. Melt grape jam. Drizzle from spoon in decorative lines over top about a ½-inch apart. Place on top of stacked layers. Chill 2 to 3 hours. Cut into serving pieces. Makes 6 servings.

AMERIŠKA DOMOVINA
AMERICAN HOME

CONDENSED NEWS FROM OUR HOME FRONT

★ Joe Stepec, formerly of E. 154 St., and now of 21101 Vine St., celebrated his 83rd birthday on March 13th. Congratulations to our faithful subscriber and wishes for many more happy and healthy birthdays!

★ Mrs. Mary Kraich of 1109 E. 63 St., left last week for Jupiter, Florida, to stay with her daughter for a while. Her mailing address is: PA-JA Villas, R.D. 1, Jupiter, Fla. 33458.

★ Vinko and Anna Ivanc of 930 E. 236 St., are the proud parents of a baby girl, their first child. With this event, Mrs. Mary Pugelj, 905 E. 236 St., became grandma for the second time. Congratulations to all!

★ Mrs. Mary Erbeznik of 6215 Carl Ave., celebrated her 88th birthday on March 16th. To our subscriber of many years, congratulations and wishes for many more happy and healthy birthdays!

★ Mrs. Dorothy Mlinar of 725 E. 155 St., was taken to St. Vincent Charity Hospital last week. We wish her a speedy recovery.

★ Mr. and Mrs. Michael Telich, representative for Sun Life of Canada, send best regards from Florida, where they said the weather is beautiful. They expect to return home by Easter.

★ Mrs. Antonia Bratovich of 2211 S. Granada Dr., Temple, Arizona 85281, sends greetings to all her Cleveland friends.

★ Joseph Salomon of 1152 E. 63 St., celebrated his 92nd birthday on March 7th in the circle of his family. March 27th marks 27 years since he went into retirement. In spite of his years, he is very spry and reads the Ameriška Domovina regularly. Congratulations and wishes for many more happy and healthy birthdays!

★ Visiting their parents Mr. and Mrs. Stephen Opalich in Cape Coral, Florida, is Dorothy and Tom Bryan and son Brad of Richmond Heights. Have a nice vacation!

★ Des Moines, Iowa — When Mrs. William Blackburn visited New York City recently, she was given the telephone number of Sheila Crosley, daughter of former Des Moines residents, who now lives and works in Manhattan. Speaking to Sheila, Mrs. Blackburn expressed the hope that in the huge busy city they could somehow manage to get together. "Where are you?" asked Sheila. "I'm staying with friends at 318 E. 53rd," replied Mrs. Blackburn. "And I," exclaimed Sheila, "lixe next door, at 320 E. 53rd."

★ San Francisco, Calif. — Trading stamps are being given with purchases of marijuana in San Francisco's hippie district. An undercover state narcotics agent bought four ounces of "pot" at a "hippie pad" for $30 and was given eight bona fide trading stamps. When the agent recovered his cool, he arrested the seller and three other persons.

☆ London. — Someone is advertising for a witch in the "agony column" of the Times of London. The ad reads: Calling all Covens: A witch full of powers is urgently sought to lift a 73-year-old curse and help restore the fortunes of an afflicted nobleman. Employment genuinely offered to a real witch. Please write Box M 293, The Times.

☆ Pittsburgh, Pa.—David Howard is penniless. Howard, 53, a cab driver, returned to his home and found his basement had been ransacked. Gone were four one-gallon jars filled with pennies. Howard was not able to establish how much money was in the jars.

★ Anaheim, Calif. — Lice haven't been a menace since the 18th Century. But the return of the louse as a major problem appears inevitable, says a California health officer. He blames long-haired, unwashed teenagers. Dr. Edward L. Russell said 1500 youngsters in three schools in Anaheim, Calif., were found with head lice last month. The trend away from good personal hygiene — the cult of "vagabondism" — was an open invitation to the louse, he said.

☆ Parma, O. — During a recent snowfall, an elderly woman was observed, who surely has the sympathy of all homeowners. Fed up with having the mouth of her drive filled up with snow everytime a snowplow scraped by, she placed a sawhorse in front of the drive, about three feet into the street. There she stood with cane in hand the next time a Parma plow approached. The plow stopped and out stepped the driver and his assistant to explain the sawhorse must be removed. She told them to forget it, and when one of the men reached for the sawhorse she clouted him with her cane. But, alas, the plow must go through. While one man held her as gently as possible, the other tossed the sawhorse into her front yard.

☆ Chicago, Ill. — "Everything is tigers nowadays," says Milton Brav, president of a Chicago food company. So he decided to put tigers in tanks - er, ah . . . tins. His company is introducing, world-wide, canned Bengal tiger meat in a sauce made of white wine, mushrooms and spices. Says Brav, "It's been selling by leaps and bounds."

★ Great Bend, Kan. — Milton Weide and his daughter, Marcele, won $15 on a snow drift bet. When a heavy snow left a five-foot drift on a ball park here, a local zoological society started a "guess when the snow will melt" contest. A silver dollar was buried in the drift and the object was to guess the date the dollar would appear atop the melting snow.

"King of Kings" On TV Tonight

WJW TELEVISION PRESENTS CLEVELAND PREMIERE OF "KING OF KINGS", FRIDAY, MARCH 24 AT 8:30 P.M.

WJW Television, Channel 8, is proud to present the Cleveland Television Premiere of the 1962 motion picture, "King of Kings," on Good Friday, March 24 at 8:30 p.m. This monumental motion picture, in full color, brings Bible history to life as it presents the story of Jesus Christ.

"King of Kings" stars Jeffrey Hunter, Robert Ryan, Siobhan McKenna, Viveca Lindfors and a cast of thousands.

Outstanding performances by the talented cast makes this one of the most important productions in motion picture history.

Opera Tickets On Sale Starting Monday Morn.

More than 25,000 seats for the Metropolitan Opera Spring Festival in the Public Auditorium, April 24 thru 29, will go on sale Monday morning (March 27) at the Opera Ticket Office in the Euclid Lobby of the Broadview Savings and Loan Co., 299 Euclid Ave., Cleveland.

General Manager Edward T. Clarke reports plenty of good seats available despite the heavier than usual advance mail orders. Tickets are available for all operas although not at all prices.

When the Metropolitan Opera moves in to Cleveland for the festival, it will bring 38 carloads of scenery, costumes, equipment and personnel to present the annual gala season of seven operas.

More than 350 artists are in the orchestra, ballet and chorus.

Traditionally, Italy seems to have fostered the greatest number of operatic artists. Many of the finest of the contemporaries will be heard in the coming Cleveland season. Five of the seven operas will be sung in Italian.

On opening night, April 24, Renata Tebaldi will sing the title role in "La Gioconda", with Franco Corelli portraying Enzo Grimaldo. On Tuesday evening "The Masked Ball" brings Bruno Prevedi and Lorenzo Alvary (both Italian) in important roles supporting Leontyne Price and Sherrill Milnes.

"Lohengrin", the only German opera of the gala week, on Wednesday evening will present Leonie Rysanek from Vienna with Sandor Konya, from Hungary, singing the roles of Elsa and Lohengrin.

Thursday evening's performance will be the English translation of "Die Fledermaus" by Johann Strauss. The cast will include Phyllis Curtin, Patricia Welting, Kitty Carlisle of Broadway fame, and John Reardon.

Leontyne Price and Franco Corelli (Italian) will each make their second appearance of the week on Friday evening in Verdi's "Aida", with Miss Price in the title role and Corelli as Radames.

The one matinee of the season occurs on Saturday at 1:30 p.m. Anna Moffo as Violetta, Barry Morell as Alfredo and Mario Sereni as Germont will be heard in the new production of "La Traviata".

The festival will close Saturday night, April 29, with another powerful Verdi opera, "Otello", when Gabriella Tucci will make her only appearance in the Cleveland season as Desdemona, opposite James McCracken as Otello.

P. O. Campaign To Combat Crime

The Post Office Department has mapped a comprehensive campaign to combat a mounting, multi-million-dollar burglary problem, Postmaster General Lawrence F. O'Brien reported.

The Department, emphasizing its role in President Johnson's war on crime, has taken preventive steps as well as increased its detection and apprehension measures, Mr. O'Brien said.

"Post Office Burglaries have become a major criminal activity," the Postmaster General pointed out. "And the burglaries spawn additional crimes as stolen money orders, bonds and stamps are sold throughout the underworld."

Losses in 1966 totaled more than $1.5 million in cash and stock, and 98,709 money orders with a potential value of $9,870,900. In 1965, losses totaled slightly less than $1.1 million in stock and cash and 68,318 money orders. The postal inspection service has been averaging about 600 arrents a year for burglaries and another 400 for forgirg and counterfeiting money orders.

The key to the Post Office Department burglary prevention program is providing detection systems and improved security facilities in postal installations throughout the country. The installation of such equipment is expected to materially reduce the losses sustained through burglaries.

The stepped-up prevention program has already paid dividends. Last month a $100,000 burglary was thwarted through a detection system. The burglars are believed to have used walkie-talkies to make their escape from police who were closing in. The safecrackers left behind two pry bars, a bolt cutter and a large screwdriver — and $60,000 in stamp stock and cash, plus 4,500 money order forms.

From Boxing To Banking

Ollie Downs, for over 50 years an outstanding and popular figure in Cleveland sports circles, has been appointed Customer Relations Director of the branch office of The American National Bank, 1272 Euclid Avenue, Playhouse Square, where he will be delighted to greet old friends and renew old acquaintances.

Mr. Downs is of Slovak descent. His rich and varied background includes participation in high school athletics, as a Golden Gloves trainer, and later as a boxing instructor at John Carroll University where his teams were rated the best in the country for small colleges.

Enthusiastic, friendly, efficient and tireless, Ollie Downs is highly respected nationally by trainers, boxers, and athletes in general. His deep dedication to serving youth has been a lifelong vocation. He recently remarked "I am very happy that down thru the years I have given of my time to youth. It is gratifying beyond words to see so many of my young people grown up to be successful business and professional men, and good citizens in particular." This has been his greatest pleasure and reward.

Mayor Thomas Burke appointed Mr. Downs as Secretary of the Cleveland Boxing and Wresting Commission, a position he held under both Mayor Anthony Celebrezze and Mayor Ralph Locher.

For the past 13 years Mr. Downs has been supervisor of the boxing program of the Cleveland Board of Education Community Centers. He is also secretary and treasurer of both the Ohio Association of Boxing and Wrestling Commissions, and the National Wrestling Association of America. His many affiliations and service have helped to make countless friends, not only in Ohio but throughout the United States and foreign countries as well.

Ollie Downs' personal creed can be summed up in his statement "I have always loved people, young or old, rich or poor. I always remember my friends both old and new. That makes for true friendships that money cannot buy."

SLOVAN Concert

On April 2nd, the men's singing club "SLOVAN" will give its spring concert under the direction of Mr. Frank Vauter at the Slovenian Society Home on Recher Ave., in Euclid, Ohio, at 4 p.m. Our chorus, octet, quartet and duet will sing some old and new favorite Slovenian songs in their own delightful style. After the concert you can enjoy a delicious supper of goulash and polenta, a Slovenian favorite, and there will also be dancing to the pleasurable tunes of Grabner's orchester. With winter and the Lenten season behind us, we hope all our friends will decide it's time to get out and enjoy themselves. We hope to see you all on "Bela Nedelja". Don't forget!

Stanley Pockar, Sec'y.

Chunky Candy Recalled – Contamination Found

Washington — Chunky Candy Corp. of New York City is recalling $750,000 worth of chocolate Chunky Bars because of contamination by the potentially harmful salmonella bacteria, said the Food and Drug Administration.

The FDA said that the nationwide recall, of all bars produced since October, was initiated by Chunky after salmonella was found in the company's plant two weeks ago. The company has also closed its plant temporarily.

SHORTS on SPORTS

'Chisox Pinch-Hitting Rule Just Publicity Stunt' — Lane

Tucson, Ariz. — Frank Lane, scouting the Indians here, is not in favor of the proposed American League rule to allow a pinch-hitter to bat twice in a game and took a whack at White Sox General Manager Ed Short while expressing his opinion.

"It's just a cheap stunt by Short for publicity. Eddie has a great ability to get ink on nothing. One thing that makes baseball so great is that it has never changed its basic rules."

Cubs' Pitchers Get Becker Treatment

Scotsdale, Ariz. — Cub pitchers are getting the Joe Becker treatment and some of them aren't too happy.

The Becker treatment consists of running and more running, because the Bruins' pitching coach has a theory that strong legs are a major weapon in a hurler's arsenal.

Becker, who spent eight years as the Dodgers' pitching coach and the last two in the same capacity with the Cardinals, is called "Simon Legree" by Manager Leo Durocher. Some of the Cub pitchers have worse names for him.

"I've been called a lot of names," Becker said with a laugh. "Any name they call me isn't a new one. The pitchers all complain now. They'll be around shaking my hand in September and October."

Mickey Slick Trickster at First Base

Mickey Mantle's debut at first base was sensational enough. Mickey made a great backhand stab of Bernie Allen's grounder in an exhibition game with the Senators and threw out the batter. The Pompano Beach crowd, which apparently had been doing its homework, knew all about Mantle's switch from center field to first base and was rooting for Mickey.

Yankee Manager Ralph Houk thinks the switch to first base will be of tremendous help for Mantle's legs. "Of course," said Houk, "Mickey's legs will get tired, but there will be less strain at first base than there would have been in center. As far as playing the position goes, Mantle has tremendous instincts and is a fine athlete. That's why he can adjust."

Barons' Player-Coach Puts Victories Ahead of Goals

Cleveland, O. — With 500 goals to his credit, Fred Glover, Cleveland Barons' scoring star, does not have his sights set on a career total of 600.

"I'll continue playing the game as long as I feel I can be a help to the club," he said. "Actually, I have never had a scoring target. I never dreamed of going to 500 and I'm not thinking about 600."

Glover agreed that it was an honor to become the American Hockey League's first 500-goal scorer, but he said, "I'd just as soon trade it for a first-place finish or a Calder Cup title."

Dominic Among Backers Of Stadium Plan in Boston

Winter Haven, Fla. — One of the many ventures which interest Dom DiMaggio is Boston's proposed stadium. Dom is a member of a group which has plans for a suburban stadium which would include winter greyhound racing.

Rainey Institute Has Bongo & Jazz Piano Program

On Thursday, March 30th, Mr. Eddie Smoot and his "Courageous Youth," a group of young boys from age 10 to 13, will present a bongo program at Rainey Institute, 1523 East 55th Street. A second part of the program will present Mr. Klaus Fiedler, piano teacher at The Cleveland Music School Settlement, who will play several jazz compositions. The combination of Mr. Smoot on bongos and Mr. Fiedler at the piano promises to be very exciting.

Young boys who are interested in studying bongo will be invited to register for Mr. Smoot's bongo instruction which will be offered at Rainey in early April. Thursday, March 30th, at 7:30 p.m., will be an exciting evening for everyone who attends the program. Admission is free. We invite everyone to enjoy this evening of bongo and jazz music.

Fourth Largest

India has the world's fourth largest railway system.

IT'S EASTER TIME

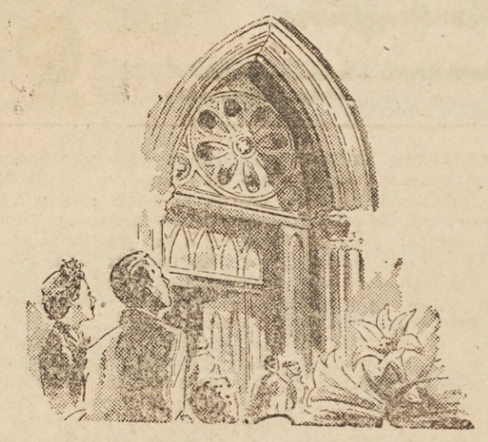

Ring, joyous bells of Easter,
Night shadows have fled away —
All the earth is radiant
In the glory of Easter Day.

Today the world rejoices,
Bells ring a soft refrain . . .
Today our hearts are grateful,
For it's Easter time again.

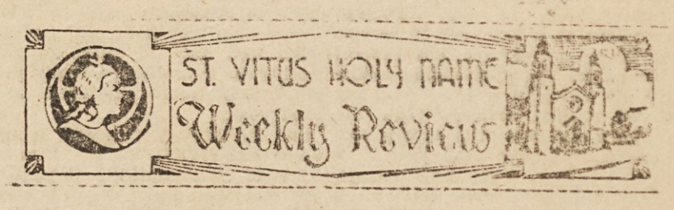

Catholic War Veterans St. Vitus Post 1655

FOR GOD
FOR COUNTRY
FOR HOME

Our Monthly Meeting of Tuesday, March 21, 1967 was well attended. Below is a list of Calendar events that are coming up in the near future. This list was prepared and sent to all of our members by Matt Novsak.

94 members paid up to date — delinquent members, PLEASE let us hear from you!

Any members who have snapshots or films of past Post activities, please contact Dave Telban, Post Historian. The Post is willing to pay for any cost incurred in duplicating these, if necessary.

We were happy with the improved attendance at the Corporate Communion Mass, Sunday, March 12, 1967. The 50 people who showed up offered their prayers as a Spiritual Bouquet for the Holy Father, Pope Paul VI. After Mass, there was a buffet serving in the Post clubroom.

April 21, 22, 23, 1967 — Department of Ohio Convention, in Youngstown, Ohio. There is still space available on the bus which leaves Friday.

May 21, 1967 — Poppies will be distributed.

May 28, 1967 — St. Vitus Post Memorial Mass, 11:45 A.M.

June 18, 1967 — Corporate Communion Mass, 7 P.M.

August 1st thru 6th, 1967 — National Convention, Catholic War Veterans, in Washington, D.C. The new National Headquarters, known as The Msgr. Higgins Memorial Building will also be dedicated during this time.

Ed "The Rookie" Valencic is a "gallon giver" of blood to the Red Cross. Watch for his picture which will be in the Plain Dealer soon. Congratulations, Ed, that's a lot of blood.

We hear that Theresa Novsak is finally taking a few steps. Bet it's real good to get out of bed again. Here's wishing you a very Happy Easter.

Here's wishing everyone a very Happy Easter.

Dave Telban,
Post Historian

St. Vitus Men's Bowling League

March 16, 1967

Some high scoring was on tap with the Norwood Men's Shop getting a torrid 1006-2822. Frank Maver had a sizzling 240-206. Barney Collingwood 200-217-605 and Pete Delic 211-211-604 had the top series. Members of the "200" club were: B. Lube 207, J. Saver 213, J. Urbas 227, R. Massera 202, P. Vavrek 213, E. Koporc 200, M. Dougherty 204, P. Kepic 225, R. Nesky 201 and L. Tolar 205.

We wish all our keglers and their families the best of everything for the Easter holidays.

Dukes turned back Hofbrau House twice. Bob Lube's 207-525 paced the winners.

Dukes	**790-806-809-2405**
Hofbrau House	**712-758-878-2348**

Norwood Men's Shop smashed out a big two game win over Cimperman Market. Joe Urbas' 227-599 led the Haberdashers.

Norwood Men's S.	**1006-831-985-2822**
Cimperman Mkt.	**881-840-877-2598**

Mezic Insurance had the evening's only shut-out, a three game win over C.W.V. No. 1655. Pete Delic's solid 211-211-604 sparked the victors.

Mezic Insurance	**798-934-904-2636**
CWV No. 1655	**797-891-812-2500**

John's Tavern licked KSKJ No. 25 in two games. Paul Vavrek's 213-573 was tops for the Taverns.

John's Tavern	**859-907-778-2544**
KSKJ No. 25	**805-865-841-2511**

Hecker Tavern jolted Grdina Recreation two times. Rudy Misch's 519 stood out for Heckers.

Hecker Tavern	**757-863-902-2522**
Grdina Recreation	**850-821-804-2475**

Dependable Supply hung on to their slim lead with a two game win over second place C.O.F. No. 1317. Larry Tolar's 205-557 paced the Suppliers.

Dependable Sup.	**897-873-899-2669**
COF No. 1317	**885-920-883-2688**

Standings March 16, 1967

	W	L
Dependable Supply	53	31
C.O.F. No. 1317	51½	32½
Cimperman's Market	51	33
John's Tavern	46½	37½
Mezic Insurance	46½	37½
Hecker Tavern	43	41
Norwood Men's Shop	40½	43½
Hofbrau House	40	44
Grdina Recreation	37½	46½
K.S.K.J. No. 25	34	50
C.W.V. No. 1655	33	51
Dukes	27½	50½

Schedule for March 30, 1967

Alleys
1- 2 Dukes vs. CWV No. 1655
3- 4 Grdina Rec. vs. Dependable
5- 6 Cimperman vs. Hecker Tav.
7- 8 Norwood Men vs. Mezic Ins.
9-10 Hofbrau House vs. KSKJ 25
11-12 John's Tavern vs. COF 1317

Team High Three Games

Cimperman's Market	2868
Dependable Supply	2847
C.O.F. No. 1317	2830
Norwood Men's Shop	2822

Team High Single

Norwood Men's Shop	1019
Cimperman's Market	1018
C.O.F. No. 1317	1002
Dukes	990

Individual High Three

H. Szymanski	664
M. Germ	664
A. Urbas	658
S. Strojin	652

Individual High Single

H. Szymanski	279
J. Urbas	264
M. Germ	256
P. Delic	256

Cleve. Health Museum Film Program Mar. 25-26

"Rx for Maryanne" — A fine dramatic film about the vital role played by prescription drugs in saving lives and relieving human misery. 15 minutes in Color.

"The Owl and Fred Jones" — An animated look into Fred Jones' problem of weight control. Fred outlines his problem and initiates his plan of attack. 12 minutes in Color.

BRAIN PAVILION — Continuous showings of the famous mechanical "Brain".

JUNO THEATRE — Juno, the talking, transparent woman, tells the Wonderful Story of You.

Reporting from Washington

FRANCES P. BOLTON • Congressman, 22nd District, Ohio

THE MARITIME CRISIS. The recent announcement that the nuclear-powered merchant ship, Savannan, will soon be taken out of service is another grim reminder that the United States faces a major crisis on the high seas. Our merchant marine fleet is sinking fast! Just at a time when we should be doing more, we seem to be doing less. For example, President Johnson last year in his State of the Union message talked of the need to improve our merchant fleet! Nothing was done. This year he simply ignored the problem in his annual message.

Meantime, the crisis worsens. Here are some of the disturbing facts: at the close of World War II we had a merchant marine fleet of more than 3,500 vessels. Today there are only about 1,000 — and many of these are ships reactivated for the Vietnam war. Most of them are over 20 years old and near the end of their economic life. In fact, three-quarters of the American merchant fleet has been in service for 20 years or longer. The Federal subsidy for the shipbuilding industry has fallen to a seven year low of 80 million dollars, while the Soviet Union has been adding new merchant shipping each year at a 10 to 1 rate over our new tonnage.

The failure to come up with a sound, sensible maritime policy has led to this disgraceful result: less than eight percent of all U.S. merchant tonnage is being carried in American ships. An Administration decision to downgrade the use of ships in favor of air transport as a primary military supply vehicle has forced us to charter foreign flag vessels to help carry men and material to Vietnam. Over 90 percent of our supplies to Vietnam are going by ship.

Despite the great advances in aviation, shipping continues to be a vital and important instrument in trade and defense. I hope that in this 90th Congress we can initiate steps to return our Nation's merchant fleet to a position of strength on the high seas.

TAX INCREASE LESS LIKELY. President Johnson's request at the beginning of the Congressional session for an increase in individual and corporate taxes was met with very little, if any, enthusiasm. Most everyone thought there should be cuts made in "Great Society" programs before placing a heavier burden on taxpayers. The proposal is even less popular today. Aside from the "state of the economy" and indications that all is not well, a backfire of protest is building from the public against a tax increase. A combination of events has prompted the complaints from citizens. In some states, increased taxes are being requested at the state level and a Federal increase would mean a double blow. Added to this complaint are the protests of those who have felt a sharp increase in their Social Security taxes. Nor, did it help the Administration proposal when it had to request Congress to raise the debt ceiling once again, this time to $336 billion. But the last straw is in the process of being dropped — many taxpayers are now busy figuring their tax bill for 1966. Between now and mid-April, when returns must be filed, millions of Americans will be tabulating what they have paid (or still owe) and have in mind the fact that under President Johnson's proposal they would pay even more next year.

1967 NATIONAL CHERRY BLOSSOM FESTIVAL. Cherry Blossom time in your Nation's Capital is drawing near. The Festival is scheduled to take place from April 4 through April 9. This annual event, which brings thousands of visitors to Washington, had its beginning some 55 years ago when Mrs. William Howard Taft planted the first Japanese Cherry Tree on March 27, 1912. Viscountess Chinda, wife of the then Japanese Ambassador, planted a second tree as a token of friendship between the people of Japan and the United States. This ceremony marked the official acceptance of a gift of 2,000 Japanese cherry trees which were planted at the Tidal Basin and Potomac Park area.

The outstanding events this year will be the 3 hour parade and pageant following, which includes the crowning of the Queen on Saturday, April 8th. Spring is a delightful time to visit your Nation's Capital. The blossoms and spring flowers, grass and budding trees seem to officially ordain the most pleasant season of the year.

Food Stamp Program

An upward revision of eligibility rules for low income families and individuals seeking to use the federal food stamp program was announced by County Commissioners William P. Day, Frank M. Gorman and Henry W. Speeth.

Families may now have up to $1,500 in savings, checking accounts, bonds or securities and still be eligible for the food purchase assistance program of the United States Department of Agriculture. Individuals may have up to $1,000 in liquid assets.

Previous rules limited the amount in savings to $500. This meant that 35 out of 100 people applying for the food stamps were rejected because they had too much money, even when their monthly income met the standards of the program.

The change in rules was recommended to the commissioners by Eugene F. Burns, Welfare Director, as long ago as November of 1963. At that time Mr. Burns headed the food stamp program. Approval of the change came through now from the State Department of Public Welfare.

"The group that will be most benefited by the change in rules will be the large number of elderly people living on Social Security Pensions," Mr. Burns explained. "These people are often holding on to a sum of money to cover their burial expenses and have no intention of using the funds. Up to now, we have had to reject these applications."

The Federal Food Stamp Program, which is administered by the Cuyahoga County Welfare Department, is not a relief program. Applicants do not need to be destitute and there is no restriction as to ownership of a home or automobile. The program is intended to increase the nutrition and good health of Americans of low income.

This announcement is the third in a series of revisions of the rules which seek to widen use of food stamps by families not receiving public assistance. When the food stamp program first began in this country in May of 1963, incomes were figured on a gross basis. They are now considered as net, after deductions.

Total net income to the household must not exceed the following standards:

Household Size	Total Net Income Per Month
One	$110
Two	$180
Three	$220
Four	$260
Five	$290
Six	$320
Seven	$355
Eight	$385
Nine	$415
Ten	$445

For households of more than ten persons add $30 for each additional person to the total net income.

A household is generally a family but can include roomers, boarders or any groups that eat at a common table using common cooking facilities and purchasing their food together.

Applicants, who must be residents of Cuyahoga County, should bring proof of income to the Food Stamp Certification Unit at 2905 Franklin Avenue N.W. or 7612 Hough Avenue N.E.

County workers at the Food Stamp Centers take into consideration unusual hardships and child care expenses in making their computations. An individual budget is drawn up for each family to determine the amount of food stamps that must be purchased with the applicant's own money. To this is added the "free" or bonus stamps which increase the food purchasing power of the family.

The stamps may be used in all grocery stores in the country to purchase American produced foods. New provisions of the law permit the purchase of coffee, tea and cocoa, which are made from imported raw materials, if these items have been processed in the United States and are not labeled "imported."

Since the federal program is intended to increase consumption of American food, the stamps may not be used for the purchase of soaps and detergents, paper products, tobacco, alcoholic beverages, pet foods and medical items.

Presently, about 1,500 low income families with about 6,000 persons are using the food stamps. It is hoped that revision of the rules will enlargen this number of low income non-assistance families.

The largest number using the stamps are the 18,000 public assistance families. Over $1 million worth of food stamps a month are used in Cuyahoga County.

Advertisement for Bids

Postmaster General Lawrence F. O'Brien announced that the Post Office Department is seeking competitive bids to build and lease the new station "B" Post Office at Cleveland, Ohio.

The purpose of competitive bidding Mr. O'Brien said, is to encourage the most attractive and economical offer to the government in line with President Johnson's economy program to achieve the best possible postal service at the least possible cost.

Under the Department's lease construction program, the site selected at 1642-1656 East 55th Street will be assigned to the successful bidder, who will purchase the property, construct the building according to departmental specifications and lease it to the Post Office Department for a basic period of 20 years, with options to renew the lease for an additional 30 years.

The department's capital investment will be limited substantially to postal equipment. The building will remain under private ownership with the owner paying local real estate taxes.

Bidding documents may be obtained from regional real estate officer, Harry C. Conner, Post Office Box 598, Indianapolis, Ind. 46206. The real estate officer will supply bidding forms, building specifications, lease provisions and other information. Bids must be submitted to the real estate officer by 2:00 P.M., E.S.T., on April 20, 1967.

Don Cossack Chorus and Dancers Here March 31

The Serge Jaroff Don Cossack Chorus and Dancers will appear in concert at the Music Hall on Friday, March 31st at 8:30 p.m. under the auspices of the Cleveland Opera Association.

The Chorus gave its first concert in Vienna in 1923. Since then, it has sung in virtually every country of the world except Red China and Soviet Russia.

The group, whose members, many of them new, are all naturalized American citizens, will be led by dynamic 4'10" Serge Jaroff in a program of Russian church music, and soldier and folk ditties.

The two dancers who regularly leap from the Chorus's bloused and booted ranks are responsible for the presence in the American idiom of the often-pronounced, seldom-spelled "kazatski".

The Cossacks, nomadic descendants of the Slavs and the early Tartar river pirates, traditionally supplied Czarist Russia with its most dashing cavalry divisions. After the Revolution, many of them wound up in the Crimea, last stronghold of the White Russians. In 1920 they were given permission to go to Bulgaria. Two years later the Chorus as such was crystallized under the direction of Serge Jaroff.

Tickets for the concert are available through the Cleveland Opera Association, 2816 Euclid Avenue, Burrows Ticket Office, 419 Euclid Ave. and through Higbee's where they may be ordered and charged by calling 579-3774.

Living With Your Heart

Freon, a gas used by the refrigeration industry, may soon be helping doctors detect abnormal openings between the right and left sides of the heart.

Dr. Kurt Amplatz of the University of Minnesota has reported to Scientific Sessions of the American Heart Association that a Freon inhalation technique he has developed offers several advantages over methods now used to establish the presence of holes in the wall separating the two sides of the heart (a not uncommon inborn defect which lends itself to surgical repair).

In Dr. Amplatz's procedure, a long, flexible tube (catheter) is passed into the heart's right side via the veins. The patient takes a quick, single breath of Freon. If a septal defect (as these holes in the heart walls are called) exists, a special detecting device connected to the catheter will register the presence of Freon very soon after inhalation.

This registration means that some of the Freon-carrying freshly oxygenated blood coming from the lungs to the left side of the heart, instead of being pumped into the circulation, is being shunted into the right side of the heart through the hole.

Advantages cited for Freon by Dr. Amplatz include: 1) the gas is nontoxic, extremely inert and nonexplosive, making unnecessary certain precautions required when hydrogen is used instead; 2) catheter requirements are simplified; and 3) immediate answers are provided and blood samples do not need to be "counted" (as with radio-active labeling techniques).

For more information contact the Heart Association of Northeastern Ohio, 1689 East 115th St., Cleveland, Ohio 44106, telephone 791-7500.

Roster of Officers of Lodges and Clubs

OUR LADY OF FATIMA SOCIETY NO. 255 KSKJ

Spiritual Advisor Msgr. Louis B. Baznik, President Emil F. Trunk, Vice President Tony Komorowski, Sec'y - Treasurer Josephine Trunk, 17609 Schenely Ave., 481-5004. Recording Secretary Mary Komorowski. Auditors: Antoinette Celesnik, Rose Lausin, Frances Homovec. Sergeant-at-Arms Joseph Lausin, Athletics Sports Dir.: Robert Schulz (men), Women's and Children's Activities: Mrs. Victoria Faletic. Entertainment Chairman Mary Papp. Meetings are held the second Wednesday of the month at St. Vitus School, Panel Room, at 8:00 p.m. All Slovenian doctors in greater Cleveland area to examine prospective members.

ST. VITUS CHRISTIAN MOTHER'S CLUB 1966-1967

Spiritual Director: Rt. Rev. Msgr. Louis B. Baznik, Principal and Honorary President: Sister Mary Ramon S.N.D.

President: Mrs. Frank Kern, 5704 Bonna Ave., 391-8473; Vice President: Mrs. Fred Odar; Recording Sec'y.: Mrs. Anthony Cimperman; Corresponding Sec'y.: Mrs. Anthony Gabrenya, 1148 E. 72nd St., 361-2258; Treasurer: Mrs. Edward Avsec. Meetings are held on the first Wednesday of each month of the school year in auditorium.

ST. VITUS POST 1655, CATHOLIC WAR VETERANS

Commander Edmund Turk, Chaplain Msgr. Louis B. Baznik, 1st Vice Comm. Joseph A. Okorn, 2nd Vice Comm. John Oster, 3rd Vice Comm. Vincent R. Briscar, Treas., Joseph Baskovic, Adjutant Matthew F. Nousak, O.D. Edward Ljubi, Welfare Louis J. Novsak, Judge Advocate Albin Lipold, Historian David J. Telban, Medical Officer John F. Burchard, 3 yr. Trustee James A. Slapnik, 2 yr. Trustee James E. Logar, 1 yr. Trustee Robert W. Mills, and Liaison Officer George Poprik.

Meetings are held every third Tuesday each month in our new Clubroom, located at 6101 Glass Av.

Purpose: To guard the rights and privileges of veterans, protect our freedom, defend our Faith, help our sick and disabled, care for the widows and orphans, assist those in need, aid in youth activities, promote Americanism and Catholic Action, and to offer Catholic veterans an opportunity to band together for social and athletic activities.

LADIES AUXILIARY ST. VITUS POST 1655 CWV

President, Theresa Novsak; 1st Vice Pres., Chris Perusek, 2nd Vice Pres., Rose Poprik; 3rd Vice Pres., Aggie Briscar; Secretary, Catherine Ostrunic; Soc. Secretary, Marie Mills; Treasurer, Mary Babic; Welf. Off., Irene Toth; Historian Jo Mohorcic; Ritual Officer, Gene Drobnic; 3-year Trustee, Monica Tuttin; 2-year Trustee, Jo Nousak; and 1-year Trustee, Marie Kromar. — Meetings are held every second Wednesday each month in the Vet's Clubroom, 6101 Glass Ave.

AMERICAN SLOVENE CLUB
6111 St. Clair Ave.
Cleveland, O. 44103

President Mrs. Angela Zabjek, Vice President Mrs. Albina Zimmerman, Treasurer Mrs. Frances Mocilnikar, Recording Secretary Miss Helen Levstick, Corresponding Sec'y Mrs. Nattie Bukovnik.

Meetings held on the first Monday of each month, except July and August, at St. Clair Savings Association Club Rooms at 26000 Lake Shore Blvd., Euclid, Ohio.

ST. MARY - COLLINWOOD P.T.U.
1966-1967 Executive Board:

Rev. Victor Tomc, moderator; Sr. M. Blanche, O.S.U., hon. pres.; Mrs. Stanley Urankar, president; Mrs. John Trepal, first v. president; Mrs. Josepr Wolfe, 2nd v- preds.; Mrs. John Spilar, recording secretary; Mrs. John Planisek, treasurer; Mrs. Fred Pachinger, corresp. sec., 531-0205. — Regular meetings will be held on the second Thursday of each month in the Study Club Room (St. Mary's) unless otherwise specified.

ST. LAWRENCE POST NO. 553 CATHOLIC WAR VETERANS

Commander, Anthony Zeleznik; Chaplain, Rev. A. Zanutic; 1st Vice Commander, Edward Polaniec; 2nd Vice Commander, John Nose; 3rd Vice Commander, Joe Fortuna; Adjutant, Mike Harvan; Treasurer, Frank Lausche; Officer-Of-Day, Al Trsinar; Judge Advocate, Ed Skufca; Welfare Officer, Frank Lausche; Trustees: Ed Skufca, S. Urbancic, and Frank Mahinic, Hist. Joseph Tarzosh.

Meetings 2nd Friday of every month at Slovenian National Home, 3563 E. 80th St., off Union Ave. A Catholic Veterans Organization. For God, Country, and Home.

Can a young girl college graduate from the Middle West find happiness in The Peace Corps?

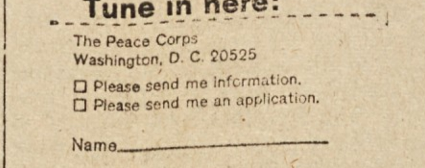

Tune in here:

The Peace Corps
Washington, D. C. 20525

☐ Please send me information.
☐ Please send me an application.

Name________
Address________
City________
State______ Zip Code______

Published as a public service in cooperation with The Advertising Council.

Euclid Slovenian Home News

Euclid, O. — Dobrodošli! Thought it might be interesting and also do us all good to look back a bit and recall founders of our Home. Picture of the Directors, dated 25 May 1919, lists the following: Pres. D. Massakatto, V.P. I. Rožic, Sec'y M. Debevec, Fin. Sec'y. S. Turopoljac, Treas. A. Koss, Pres. Audit Comm. F. Zagar, Auditor J. Korencic and M. Nemec, Directors (no office) M. Dolnak, A. Dorovec, J. Klepovic, V. Kolar, A. Mozina, J. Picelj, L. Rechar, F. Skatin, L. Zdesar. Only a few of these men and other founders of our Home are still living, but we should all have deep appreciation for the sacrifices, donations, cooperating spirit, thought for the future and their pride in being of Yugoslav (then Austrian) birth. Remember how the lodges and clubs held affairs at the Hall to make themselves a few dollars so they could donate to the Hall? Now conditions are very different, and our Homes along with most of the others thruout the country have to take a good hard look at the future possibilities of the Home and the lodges and clubs affiliated with it. Here at our Home, most of our Directors feel that the future looks good, so by majority vote we are going ahead with improvements now.

Current improvement in progress are: Enlarged opening of doorway between Ballroom and Annex, then installation of folding door. United Culture Society is having complete audio system installed; should be ready for Slovan's Concert on April 2nd. Improved lighting and repainting of lower hall including barroom being considered. Beautiful colored pictures of scenes in Slovenia as well as other parts of Yugoslavia to be framed and installed on walls. Additional plans to increase seating capacity in our upper hall is in the planning stages, but depends on final check to see if it can be done. Club Room kitchen still being checked for possibility of enlargement. Outside will also see improvement as the grounds and Balina courts will be spruced up. All of this is being done so that you and renters will enjoy our Home facilities, and influence more of you and your friends to rent our Halls. Several of our neighboring Slovenian Homes are also improving their facilities, and this will help to raise the reputation of all of the Halls. We hope more Slovenes will appreciate our motto "I am proud to be a Slovenian" and in Slovenian, courtesy of Rudy Menart of WXEN-FM, "S ponosom reči smem, Slovenec sem."

It is with considerable regret that the Board of Directors accepted resignation from Manager Chuck Starman. Chuck and his wife Bertha have done an outstanding job in bringing our Club Room business up approximately 50% from what it was when they took over the Club Manager's job five years ago. In addition they increased the income to the Home on the amusement machines by a fantastic amount through their promotion of the machine bowling leagues. Chuck has always been on the lookout to interest unions and clubs to hold their meetings in our halls, and has done remarkably well in increasing this part of the business. Their whole-hearted efforts to promote our Home to everyone at all times should be greatly appreciated by all certificate holders. The operation and treatment they tendered to all renters of halls and patrons of our Club Room has made our Home a welcome and highly reputable place to visit. They have set a high standard of business ethics, practices and performance. Their operation was modern, just as we are trying to make our property facilities. They will remain as Manager until June 1st, which gives the Board an opportunity to select a successor. Anyone who is interested and feels he has the necessary qualifications should submit his application in writing, giving full details of a personal nature, past experiences, and references. Address all applications to: Mr. Al Sajevic, Secretary Slovenian Society Home, 20713 Recher Ave., Euclid, Ohio 44119.

Coming Events at our Halls: April 2nd Slovan Spring Concert; April 9th, Circle No. 2 Junior Chorus Spring Concert; June 11th Klub Drustev Balina Tekma and Chicken Barbecue Dinner; Oct. 1st, Home's Anniversary Celebration sponsored by and program put on by our own United Culture Society of Euclid. Then too, all Slovenes and friends are invited to the Slovenian National Homes Day picnic on July 4th at SNPJ Farm on Heath Rd.

To show good will to all who pass, a sign at the Yugoslav-Austrian border north of Kranj reads: Na svidenje - Auf Wiedersehen - So Long - Au revo ir- A rivederci. So we close as always.

Na svidenje,
Al Sajevic, Secretary

Catholic Women's Tour

Cleveland Diocesan Council of Catholic Women plan another legislative tour to Columbus.

The educational legislative tour is planned for Tuesday and Wednesday, April 4th and 5th.

Every two years about 75 women leave by chartered bus from the Terminal Tower at 8:00 a.m. This year the headquarters will be in the downtown Holiday Inn in Columbus. A briefing session will be held on arrival. The women will then visit the Ohio House and Senate. A dinner will be held at the Inn at 6:00 p.m.

The women will attend committee hearings Tuesday, April 4th in the afternoon and evening, and on Wednesday morning and afternoon.

A breakfast, to which all the legislators from the eight counties which make up the Cleveland diocese are invited, will be held the morning of the 5th at the Inn. The six state officials, including Governor Rhodes, have been invited to the breakfast.

The chartered bus leaves for Cleveland at 5:00 p.m. on Wednesday. For further information call the Council Office, 1027 Superior Ave. — 861-6996.

Rt. Rev. Msgr. Frederick B. Mohan, moderator of the Diocesan Council, will accompany the group.

The tour will be led by Mrs. Lawrence J. Norris, president, and Miss Albina R. Cermak, tour chairman.

DEATH NOTICES

Granc, Frank — Residence at 29126 Homewood Dr., Wickliffe, O.

Grill, Frances (nee Koderman)—Mother of Mrs. Frank (Rose) Rodgers, Mrs. Frances Erzen, Mrs. John (Alma) Tercek, Mrs. John (Mary) Yenc, sister of Katie, Zora, Johana Peterka, Mary Rusjan, Antonia Novinc (last four in Yugoslavia). Residence at 750 E. 236 St.

Kalinsek, Louis M. — Husband of Ethel (nee Young), father of Linda Point, Karen Violet, brother of John, Mrs. Jennie Dolinar. Residence at 18203 Larken Ave.

Miklich, Frank B. — Brother of Frances Devlin, Mollie Champa, Mary Becknell, Rosalie Dauper. Residence at 1275 E. 141 St.

Rovtar, Josephine — Mother of Leon S., Victor, Mirko L., Mrs. Mary Oberstar, Mrs. Emilia Nangle, Mrs. Josephine Leach. Residence at 792 E. 156 St.

Schultz, Tofalus — Husband of Anna, father of Bernard, Theresa, Marie, Dolores Johns, Evelyn Kuhn, Gertrude Modic, Dorothy Steimle, brother of Leonard, Ida Chester, Theresa Kerch. Residence at 1266 E. 61 St.

Sedmak, Rose (nee Marolt) — Mother of Venus Sedmak, Vince Sedmak. Residence at 14548 G.A. R. Highway and Hamden, Chardon, Ohio.

Simcic, Julius — Residence at 16206 Grovewood Ave.

Slanina, Mary Ann — Mother of William, Elsie, Irene, grandmother of Janette Mocarski. Residence at 31914 Hadley Rd., Willowick, O.

Snyder, Dorothy — Friend of Mike Barren, sister of Henry Cross. Residence at 7412 Lockyear Ave.

Tanko, Frank — Cousin of Frank Vidervol, Cyril Sesarek. Residence at 1326 E. 55 St.

Turk, John J. — Husband of Anne (nee Lipold), father of Florence Kolbe (Elyria, O.), Gertrude Racz (Barstow, Calif.), Frances Jorn (Redlands, Calif.), Lois Delman (Fontana, Calif.), Daniel, brother of Marie Bortnick, Agnes Bezic, Joseph, Jean, Eddie (of E. 61 St., and St. Clair gas station). Residence at 1126 E. 61 St.

Vehovec, Anton — Father of Raymond, Richard, Lucille. Residence at 19101 Kewanee Ave.

Waterworks Staff

Waterworks in the U.S. employs 100,000 persons.

Are you holding up the U.S. MAIL?

YOU ARE if you don't help your Post Office by using Zip Code in the address you are writing to, and in your own return address so others can zip their mail to you.

Published as a public service in cooperation with The Advertising Council.

Electric Repairs & Rewiring

Good work — low prices

921-3434

"DRY CLEANING THAT SATISFIES"

ALSO DYEING - PRESSING REPAIRING

Acme Dry Cleaning & Dyeing Co.

672 E. 152 St. GL 1-5374

POSITION OPEN JUNE 1st

MANAGER — Club Room and Rentals

(Residence Suite Included)

Preference will be given to Husband and Wife team, and to those who speak both Slovenian and English. However, exceptions may be made.

If interested, write and mail details of your qualifications, personal information, and references to:

Mr. Al Sajevic, Secretary
Slovenian Society Home
20713 Recher Avenue
Euclid, Ohio 44119

(All applications will be held in strict confidence.)

OBLAK FURNITURE & APPLIANCES

at the new address: 6532 St. Clair Ave.

431-2288 and 2289 — Residence 943-0169

Direct Flights New York - Slovenia

August Kollander Travel Bureau has arranged for the season of 1967 all Slovenian group departures by Jet plane to and from Ljubljana-Brnik.

NEW JET PLANE FARES FOR MEMBERS OF ORGANIZATIONS TRAVELING TOGETHER IN GROUPS OF 50 OR MORE ARE:

$339.00 ROUND TRIP BY JET FROM NEW YORK TO LJUBLJANA-BRNIK AIRPORT for adults and

$169.50 FOR CHILDREN under 12 years.

You can stay abroad 3, 4, 6, 7, 8, 10 or 14 weeks.

NEW LOW PRICED 3 WEEKS PACKAGE TOURS

Departures by jet from New York: May 20, June 8, 14, 21, 26, 28, July 12, 17, 27, August 2 and September 16.

A rich program of excursions through SLOVENIA, ADRIATIC COAST, AUSTRIA, GERMANY, SWITZERLAND and Italy is at your disposal when you reach Ljubljana.

For reservation and information write or call:

AUGUST KOLLANDER TRAVEL BUREAU, INC.

6419 St. Clair Avenue, Cleveland, Ohio 44103

Tel.: 431-4148