The Oldest Slovene Daily in Ohio

Best Advertising Medium

ENAKOPRAVNOST

EQUALITY

NEODVISEN DNEVNIK ZA SLOVENSKE DELAVCE V AMERIKI

Najstarejši slovenski dnevnik v Ohio

Oglasi v tem listu so uspešni

VOLUME XXIII.—LETO XXIII. CLEVELAND, OHIO, TUESDAY, (TOREK) AUGUST 27, 1940. ŠTEVILKA (NUMBER) 202

FRANCOSKA ARMADA V FRANCIJI SE ČIMDALJE BOLJ JAČI IN KREPI

Sestanek angleškega kralja in generala de Gaulle-a. — Francoski letalci se pridružujejo angleški zračni sili. — Italija bo zahtevala ostanek francoskih bojnih ladij.

LONDON, 26. avgusta — Danes sta se sestala, in sicer prvikrat, angleški kralj George in general Charles de Gaulle, vrhovni poveljnik francoskih čet v Angliji.

Hkratu z inspekcijo francoskih čet, se je oficijelno naznanilo, da je prispel v London polkovnik de L'Aarminat, bivši načelnik generalnega štaba francoske armade na Bližnjem vzhodu, pod generalom Mittelhauserjem, ki se je pridružil štabu generala de Gaulle-a.

Dalje se poroča, da se število francoskih čet v Angliji vedno bolj množi in da prejemajo te čete zmerom več moralne in materialne podpore iz Amerike in iz drugih delov sveta.

Francoski polki v Angliji

General de Gaulle in angleški kralj sta imela dolg razgovor v francoščini; o čem sta razpravljala, ni znano. Pozneje so bili kralju predstavljeni vsi reprezentantje francoskih polkov v Angliji. Francozje so opravljeni v angleško bojno monturo, toda imajo na ovratnikih odznake svojih polkov in edinic, na ramenih pa všito besedo "Francija."

Prihod mornarjev iz Argentine

BUENOS AIRES, Argentina, 26. avgusta. — Sedemnajst častnikov in mornarjev s francoskih bojnih ladij Aurigny in Formose, ki sta tukaj internirani, je pobegnilo z ladij ter prispelo v Anglijo, kjer so se pridružili četam generala de Gaulle-a.

Italija bo zahtevala bojne ladje

LONDON, 26. avgusta. Politični korespondent časopisa Manchester Guardian poroča, da bo Italija zahtevala od Francije, da ji slednja izroči ostanek svojega bojnega ladjevja, ki je zasidrano v toulonski luki.

Italija bo stavila Franciji tozadevno zahtevo, da se tudi njo odškoduje, ker je Francija izročila Nemčiji 800 svojih letal. (Iz te izjave je razvidno, kako pametno je postopala Anglija, ko je zasegla francoske bojne ladje, češ, da Nemci in Italijani ne bodo držali svoje besede, ki so jo dali Francozom, in da bodo zasegli francoske ladje, ako pridejo slednje v doseg njihovih rok.)

Francoski letalci se pridružili Angležem

GIBRALTAR, 26. avgusta. — Zadnje dni je priletelo na Gibraltar več francoskih bojnih letal in bombnikov, katerih posadka se je javila angleškim oblastim ter izjavila, da so se odločili, boriti se ob strani Anglije za osvoboditev Francije.

Med pristajanjem na gibraltarskem letališču je neko francosko letalo poletelo nad španski teritorij, kjer so Španci v La Linei nemudoma otvorili nanj ogenj svojih strojnic. Letalec je pristal nepoškodovan na letališču v Gibraltarju.

Poraz CIO organizacije v Precision Casting Co., tovarni v Lakewoodu

Pri včerajšnjih volitvah je bilo poraženo članstvo CIO unije. — To je že drugi poraz CIO organizacije pri tej družbi.

Tekom včerajšnjih volitev med delavci v tovarni Precision Casting Co., 12600 Berea Rd., Lakewood, so bili delavci, ki so včlanjeni pri Association of Die Casting Workers (CIO) poraženi.

Oscar S. Smith, NLBR regionalni ravnatelj, naznanja, do so volitve izpadle sledeče:

Proti reprezentaciji CIO organizacije 85 glasov, za reprezentacijo CIO 67 glasov. Tako zvanih challenged glasov je bilo 12, 1 listek je bil prazen.

Glasovanje je bilo posledica trpkih delavskih bojev in stavke v tej tovarni, toda — kot pravijo opazovalci — ni to glasovanje končnoveljavno poravnalo dolgo trajajočega delavskega spora v tej tovarni.

CIO organizacija ima v svojih rokah še vedno trumf, namreč odlok preiskave od strani Narodnega delavskega odbora, da je namreč Precision Employes Association neodvisna unija, ki ima kontrakt z družbo, po družbi dominirana unija, zato naj se njen kontrakt proglasi za neveljavnega, ker pomeni ta kontrakt kršitev National Labor Relation Acta.

Kompanijski odvetnik je izjavil, da njegova kompanija ni zainteresirana na izidu volitev in da nima nobenega komentarja.

Včerajšnje glasovanje pomeni že drugi poraz CIO organizacije v Precision tovarni. Pred dvema mesecema so namreč tudi delavci Precision družbe v Syracuse, N. Y., glasovali proti CIO reprezentaciji.

Tečaj za slovenščino

Mr. Anthony J. Klančar, ki je pred dvema letoma ustanovil slovensko šolo, nam sporoča, da bo razposlal vsem onim učencem, ki ne žive v mestu in se vpišejo v korespondenčni tečaj, 40 mimiografiranih vaj oziroma nalog, ki bodo vsebovale elementarni pouk slovenskega jezika in vsakodnevnih konverzacij. Vse ostale informacije dobite, ako se obrnete pismeno na naslov: Anthony J. Klančar, 1047 East 67th St., Cleveland, O. — Vpisovanje v korespondenčni tečaž se je začelo 24. avgusta in bo trajalo do 24 septembra.

Članice sv. Ane SDZ

Članice društva sv. Ana, št. 4 SDZ so prošene, da izkažejo zadnjo čast pokojni Theresi Mramor v torek večer. Ako je mogoče, naj se tudi udeležijo pogreba, ki se vrši v sredo zjutraj ob 8:15 iz Jos. Žele pogrebnega zavoda na East 152nd St.

V bolnišnici

S Svetkovo ambulanco je bila odpeljana v St. Alexis bolnišnico Mrs. Gertrude Dolinar, 19202 Muskoka Ave. Prijatelji jo lahko obiščejo. Želimo ji skorajšnje okrevanje.

SSPZ PIKNIK

v soboto, 31. avgusta na Pintarjevi farmi.

WILLKIE GOVORI MNOŽICI

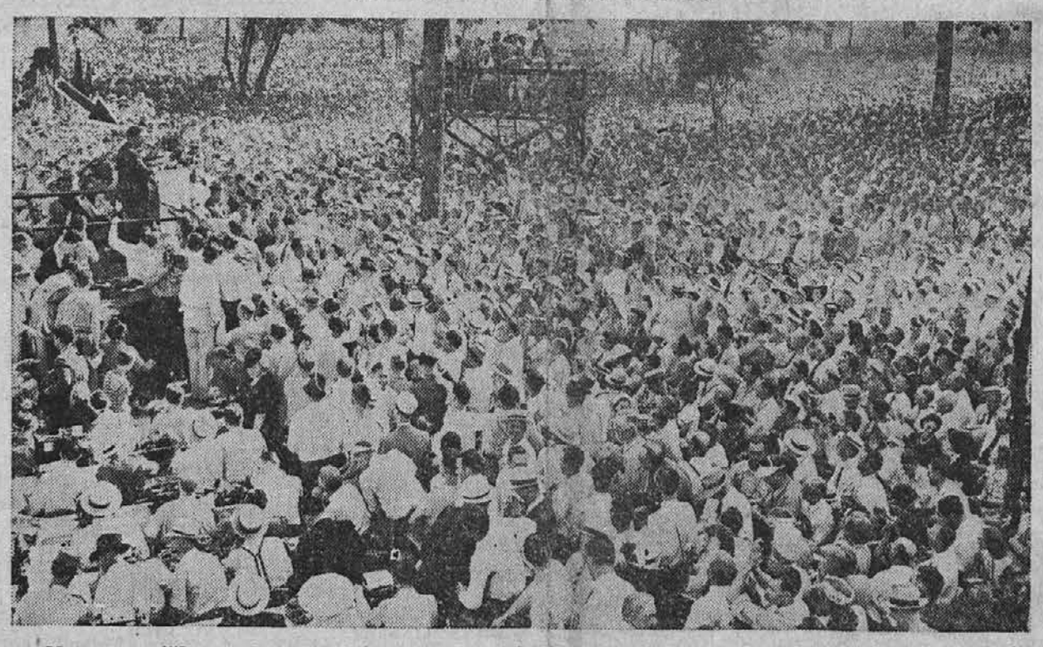

Na govorniškem odru sredi množice je med ostalimi tudi Wendell L. Willkie, predsedniški kandidat republikanske stranke, ki je v svojem govoru v Elwoodu, Ind., naznanil, da sprejme kandidaturo.

ITALIJANI PROGLAŠAJO ROOSEVELTA ZA BOGOKLETNEŽA

RIM, 26. avgusta. — List "Regime Fascista" v Cremoni obtožuje v svojem današnjem uredniškem uvodniku Roosevelta profanosti, ker slednji poziva Boga, naj ščiti Zedinjene države.

"Bog je postal zadnje čase v modi pri vseh, ki so ga prej ignorirali in žalili," pravi fašistični člankar. "Predsednik Roosevelt je proglasil nedeljo, dne 8. septembra, kot dan molitve k Bogu, da bi ščitil Zedinjene države.

"Na Boga sta se sklicevala najprej Reynaud, za njim pa Halifax, zdaj po se je pričel sklicevati nanj še Roosevelt. Mi pa smo sigurni, da bo Bog še nadalje delil tem bogatajcem ono pravico, ki jim gre."

Kultura

SEJA ZBORA JADRAN

V četrtek, točno ob 8:00 uri se vrši kratka seja pev. zbora Jadrana na odru Doma, za koncert, ki se bo vršil 3. novembra. Prosi se vse Jadrančane, da se udeležijo te seje, na kateri se bodo izbrale pesmi in se bo določilo radi tega programa.

Nocoj v St. Clair Library

Mrs. Fisher, učiteljica za državljanski popis, vabi na večerni program, ki se bo vršil danes zvečer od 7. do 9. ure v St. Clair Library. Vstopnina prosta! V programu bo zanimiva glasba in petje ter nekaj premičnih slik, katere bo pokazal Mr. Grdina. Kdor hoče biti deležen kratkočasja zastonj, naj se udeleži. — Vse se vrši pod avspicijo Mrs. Fisher, ki je učiteljica za WPA Citizens Class (za državljanstvo).

Pogreb pok. Markovich

Pogreb pokojne Mary Markovich se vrši v četrtek zjutraj ob 8:15 uri iz Jos. Žele in sinovi pogrebnega zavoda na 548 East 152nd St. in v cerkev Marije Vnebovzetje ob 9:00 uri in nato na sv. Pavla pokopališče.

Zadnja prilika

Ker smo dobili še nekaj prvih setov srebrnega pribora, imate še priliko istega dobiti do konca tega meseca. Poslužite se te prilike, kajti v soboto 31. avgusta se oddaja nepreklicno zaključi.

Tudi skrinjico za pribor lahko naročite do konca tega meseca.

Italija svari Egipt in mu grozi z vojno napovedjo

Fašistični časnikar Gayda pravi, da mora egiptska vlada prenehati podpirati Anglijo v njenem boju proti Italiji.

RIM, 26. avgusta. — Iz informiranih krogov se poroča, da je Italija pripravljena, napovedati vojno Egiptu, ako agipčanska vlada ne neha podpirati Angležev v Afriki in v Sredozemlju.

Virginio Gayda, avtoritativni fašistični urednik, je danes posvaril Egipčane, da ne smejo poslej nič več pomagati Angležem v njihovem boju proti Italiji.

Ta Gaydova izjava pomeni izpremembo zadržanja Italije, ki je doslej vedno izjavljala, da ne bo napovedala Egiptu vojne in da če se bo morala boriti v Egiptu, bo njen boj namenjen samo Angležem.

Italijansko vrhovno poveljstvo poroča, da je neka italijanska podmornica, ki operira v Atlantiku, torpedirala in pokvarila neki angleški tanker, italijanski bombniki pa so spet bombardirali angleško bazo Aleksandrijo. (Poročilo iz Aleksandrije naznanja, da je priletelo nad mesto nekaj italijanskih letal, katerih bombe so ubile eno osebo, pet pa jih ranile, dočim niso povzročile skoro nobene materialne škode).

BERN, Švica, 26. avgusta. — Snoči in zgodaj davi so stopili v akcijo švicarski antiletalski topovi, ki so streljali na jato tujih (angleških) letal, letečih preko švicarskih gora v Italijo in v zgodnjih jutranjih urah zopet iz Italije.

BOMBARDIRANJE IRSKE

DUBLIN 26. avgusta.—Nemški bombniki so danes bombardirali štiri kraje v nevtralni Irski, kjer so njihove bombe ubile tri mladenke, zaposlene v neki mlekarni v bližini obale St. George kanala.

Irska vlada je naročila svojemu odpravniku poslov v Berlinu, naj vloži oster protest proti bombardiranju in naj zahteva odškodnino za povzročeno škodo.

Zadušnica

Jutri ob 6:30 uri zjutraj se bo brala maša zadušnica v cerkvi sv. Vida za pokojnega Joe Rebol.

REGISTRACIJA

Kakor smo zadnje dni in zlasti včeraj izčrpno poročali, se prične danes registracija nedržavljanov. Registracija je zelo važna zadeva, kateri se ne sme izogniti nihče, ki ni državljan; registrirati se morajo tudi oni, ki imajo prve papirje.

V našem včerajšnjem poročilu smo navedli natančno vse datume, čas in urade, v katerih se bodo nedržavljani lahko registrirali. Najbolje je, če si naše včerajšnje navodilo izrežete in spravite, da ga boste imeli pri rokah, ko se odločite, da se greste registrirat. — Predvsem pa pomnite, da registracija nič ne stane in nima nihče pravice zahtevati niti centa od vas.

Fašisti očitajo Vatikanu nepatriotično stališče

Fašistom ni všeč pisanje vatikanskega glasila, ki je baje preveč prijazno francoski vladi v Vichyju.

RIM, 26. avgusta. — Roberto Farrinaci, znani zagrizeni fašist, napada danes v fašističnem glasilu "Regime Fascista" list Oservatore Romano, glasilo Vatikana, katerega dolži Italijanom neprijazne politike, ki je baje razvidna iz listovega zadržanja napram francoski vladi v Vichyju.

Italijanski fašist nasprotuje zlasti nekemu članku v Osservatoru, v katerem se poziva k molitvi za francoskega maršala Petaina, načelnika francoske vlade. Člankar tolmači to pisanje kot željo Vatikana, da bi zmagala Velika Britanija nad silama osišča.

Vatikanski krogi pravijo, da je ta napad deloma posledica konverzacij, ki so že dalje časa v teku med Vatikanom in francosko vlado in ki gredo za tem, da se sklene konkordat, ki bi dal, če bo dosežen, Franciji moralno podporo papeža in katoličanstva.

Ples v SDD

V sredo dne 28. avgusta se vrši ples v Slovenskem društvenem domu na Recher Ave. za katerega bo igral Negro Ensemble orkester, Ohio Music project. Pričetek ob 8. uri zvečer. Vstopnina prosta. Občinstvo je vabljeno, da se udeleži.

NEMŠKI BOMBNIKI SO ŠEST UR BOMBARDIRALI LONDON

Bombniki, katerih ni bilo mnogo, so letali v velikem krogu nad mestom in predmestji.

ANGLEŠKI BOMBNIKI PA SO BOMBARDIRALI NEMČIJO

LONDON, 27. avgusta. — Nemški bombniki so danes nad šest ur metali bombe nad Londonom in predmestja. Povzročena škoda na lastnini in izgube človeških življenj še niso ugotovljene, toda po vsej priliki so težke. Nekaj bomb je padlo v bogati rezidenčni distrikt, dočim so druge udarjale v gosto naseljene delavske četrti.

Plamteči krog okoli Londona

Plamteči krog antiletalskih topov je zadrževal nemške letalce od osrčja mesta, zato pa so letali v neprestanem krogu okoli Londona. Milijone Londončanov se je zateklo v zaklonišča, toda mnogo jih je ostalo tudi na ulicah, odkoder so opazovali strašni "bengalski ogenj" pod nebom.

Dvomi o invaziji

V Londonu vlada mnenje, da bodo Nemci ojačili tekom zime svoje zračne napade na Anglijo, da pa ne bodo podvzeli poizkusa faktične invazije. Angleški izvidniški letalci niso nikjer preko Kanala opazili večjih koncentracij nemških čet, iz katerih bi se moglo sklepati o predstoječi invaziji.

Akcije angleškega letalstva

Medtem ko so Nemci razbijali London, pa so angleški bombniki bombardirali nemška letališča v Franciji, Holandiji in v Belgiji, velika skladišča z zalogami v Cologne, Hammu in Schwerie, oljne tanke v Cherbourgu, brze ladje v pristanišču Boulogne in doke v Flushingu.

Potop angleškega rušilca

Mine pa so uničile nadaljnega angleškega rušilca, in sicer Hostile, ki je imel 1,340 ton prostornine. Izgube pri potopu rušilca niso bile javljene.

Napad na Berlin

BERLIN, 27. avgusta. — Danes zjutraj so bili prebivalci Berlina spet vrženi iz postelj po drugem angleškem zračnem napadu na Berlin, ki je drugi napad tekom dveh zaporednih noči. Napad je trajal to pot samo 40 minut.

Nacistični krogi pravijo, da je zdaj končana preliminarna faza bojev v Angliji in da se bodo zdaj pričeli sistematični napadi nemškega letalstva na angleške vojne industrije.

John Dundra

V nedeljo popoldne je preminil John Dundra, ki je delal na Anton Barbičevi farmi v Madison, Ohio. Kdor ga pozna in ve kaj o njegovih sorodnikih, je prošen, da se oglasi pri Behm pogrebnem zavodu v Madisonu, Ohio.

IZGUBA VITEŠTVA PODVEZE

LONDON, 26. avgusta. — Danes je bilo tukaj v kapeli sv. Jurija v Windsorskem gradu odstranjeno bandero italijanskega kralja, ki je bil odlikovan z viteškim redom podveze. Kralj kakor tudi vsi ostali italijanski odlikovanci so s tem izgubili svoje viteštvo nogavične podveze. Ostali Italijani, ki so izgubili red, so: Italijanski prestolonaslednik, maršal Rudolfo Grazianni in maršel Emilio de Bono. Kancelarja Hitlerja ali koga drugega izmed njegove kompanije, ni angleška vlada nikoli odlikovala s tem odlikovanjem. — Vitez reda podveze pa je bil bivši nemški kajzer, ki pa mu je bilo tudi odvzeto odlikovanje tekom svetovne vojne.

PIKETIRANJE WILLKIEJEVEGA GLAVNEGA STANA

NEW YORK, 26. avgusta. — Osebni glavni stan Wendella Willkieja, republikanskega predsedniškega kandidata, ki se nahaja v Commodore hotelu, je bil danes piketiran po članicah socialistične stranke. Štiri mladenke, ki pripadajo socialistični stranki, so nosile pred hotelom table z napisi, s katerimi se poziva Willkieja, naj gre debatirat z Normanom Thomasom, ker se ni hotel odzvati Roosevelt Willkiejevemu pozivu na debato.

O predstavi slik v sredo

Mr. Grdina poroča, da bodo v sredo dodejane k že oznanjenemu programu še sledeče slike: Srebrni jubilej in dve zlati poroki iz fare sv. Lovrenca, to sta: trgovska Štrekalova zakonca za srebrni, in Blatnik ter Maver za zlati jubilej. Na vsak način pa hočejo nekatere Nevljanke videti še tiste gorenjske Nevlje in Kamnik. Torej bo še več slik kot je bilo naznanjeno, če ne bo dež ali kakor kaže, tudi sneg. — A. G.

Seja kegljavcev

Danes, v torek, 27. avgusta zvečer ob 7:00 uri se vrši v Slovenskem delavskem domu na Waterloo Rd. seja kegljačev, ki hočejo ustanoviti svojo kegljaško ligo. Tisti Jadrančani, ženske in moški, ki hočejo ustanoviti svoje "teams", se morajo udeležiti te seje ali pa sporočiti Charlesu Gorjupu pred 7 uro, da bodo pristopili.

PRIJATELJICA TROCKIJEVEGA MORILCA JE BILA NA GLADOVNI STAVKI

MEXICO City, 24. avgusta — Sylvia Agelov iz Brooklyna, ki so jo pridržale tukajšnje oblasti v zvezi z zaslišanjem glede umora Leona Trockega, je nocoj na prošnjo svojega brata Montea, iz Merricka, N. Y., prenehala s svojo gladovno stavko, ki jo je izvajala trideset ur.

Ko je bil Albert Goldman, odvetnik umorjenega boljševiškega voditelja Trockega obveščen, da ameriške oblasti ne dovole, da bi se prepeljalo Trockijevo truplo v New York, je izjavil, da bo podal pozneje svojo tozadevno izjavo.

Policija je danes izjavila, da so vsi dokumenti v redu, da se obtoži "Franka Jacksona" kot Trockijevega morilca.

WASHINGTON, 24. avgusta. — Državni department ni hotel dovoliti, da se prepelje truplo pokojnega ruskega revolucijonarja Trockega za pokop v New York.

UREDNIŠKA STRAN "ENAKOPRAVNOSTI"

»ENAKOPRAVNOST«

Owned and Published by
THE AMERICAN JUGOSLAV PRINTING AND PUBLISHING CO.
6231 ST. CLAIR AVENUE — HENDERSON 5311-12
Issued Every Day Except Sundays and Holidays

Po raznašalcu v Clevelandu, za celo leto	$5.50
za 6 mesecev $3.00; za 3 mesece	$1.50
Po pošti v Clevelandu, v Kanadi in Mexiki, za celo leto	$6.00
za 6 mesecev $3.25; za 3 mesece	$2.00
Za Zedinjene države, za celo leto	$4.50
za 6 mesecev $2.50; za 3 mesece	$1.50
Za Evropo, Južne Amerike in druge inozemske države:	
Za celo leto $8.00; za 6 mesecev	$4.00

Entered as Second Class Matter April 26th, 1918 at the Post Office at Cleveland, Ohio, under the Act of Congress of March 3rd, 1879.

104

KDAJ SE BO PRIČELA INVAZIJA ANGLIJE?

Svet zdaj že nekaj mesecev nestrpno in napeto pričakuje že toli napovedovane in oglaševane invazije Anglije po nacistih. Toda teden za tednom tone v večnost, nahajamo se v zadnjem tednu meseca avgusta, invazije pa še ni.

Sedanja vojna je vojna presenečenj, zato ne more nihče z gotovostjo trditi, da so se nacisti odpovedali svojemu namenu, da zavzamejo London. Toda, bodisi, da vladajo nesoglasja med nemškimi armadnimi voditelji, o katerih nesoglasjih se je že ponovno poročalo, ali pa so morda drugi vzroki, toliko je gotovo, da je zaznamvati veliko zakasnitev pri izvršitvi nemških načrtov. Poročila iz Berlina po zlomu Francije, katera poročila so bila odobrena po nemških cenzorjih, so dala svetu razumeti, da pride zdaj na vrsto invazija Anglije, ki čaka že za vogalom.

Res je, da je pričela Nemčija s silnimi napadi na Anglijo. Pred desetimi dnevi se je pričela sila teh napadov stopnjevati, dokler ni poslala končno Nemčija nad Anglijo v enem dnevu do 1,000 letal. Nato pa se je ta furija, po silnih nemških izgubah, polegla. Pretekli teden je bilo nekaj dni, ko ni bilo skoraj nobenih napadov na Anglijo, nato pa so se v soboto in nedeljo zopet ojačili. Nemci so proglasili blokado Velike Britanije, ampak ta proglas je naravnost smešen, ako se pomisli, da so si vse izza prvih dni vojne tudi brez takega proglasa prizadevali, da odrežejo Anglijo od vseh njenih dobav. Proglas blokade je bil javljen samo za domačo konsumpcijo.

Toda vojaška invazija Anglije pa ni bila še poizkušena in tvegana, zato se je pričel svet začuden vpraševati, kaj je s to invazijo in kdaj jo bodo Nemci pričeli, če jo bodo sploh pričeli. Pri taki invaziji bo igralo veliko važnost vreme, ki bo sedaj na jesen vse prej kot ugodno za nameravano invazijo. Nad Kanalom bo zdaj na jesen neprestano deževje, razburkano morje bo gnalo visoke valove, in nad vso Anglijo se bodo vlačile goste megle. Slabo vreme se prične običajno okoli 20. septembra ter traja vso zimo.

To pomeni, da bo po 20. septembru neprimerno težje izkrcati v Angliji nemško vojaštvo kakor bi ga bilo tekom poletnih mesecev. To dalje pomeni, da bo skrajno težavno vporabljati obmorski prod in sipine južne in vzhodne Anglije za izkrcanje vojaštva. Za izkrcanje vojaštva na teh sipinah bi se morali Nemci poslužiti malih ladjic, s katerimi bi prepeljali vojaštvo z večjih parnikov k bregu. Toda to bi bilo že tekom poletnih mesecev, ki zdaj tako naglo odhajajo, skrajno težaven in nevaren posel, tekom jesenskih in zimskih mesecev pa bi bil ta posel sploh nemogoč.

Nemcem preostanejo torej za izkrcanje še velika angleška pristanišča, toda kakor ve vsak otrok, so pristanišča dobro utrjena in zaščitena ter nudijo mnogo težavnejši dostop kakor pa angleški prodi in sipine.

Danes je očividno, da Anglija, ki ima pod orožjem poldrugi milijon mož, ne more biti premagana z nekaj stotinami padalci, ki odskočijo iz letal tukaj, in s par stotinami vojaki, ki jih izkrcajo motorni čolni tam. Ako hočejo Nemci zavojevati Anglijo in vdreti vanjo z upanjem na uspeh, morajo izkrcati par stotisoč mož v omejenem številu krajev. Z drugimi besedami povedano: vsaka nemška sila, ki hoče imeti količkaj upanja na uspeh, mora biti močna in številna.

Ker ni domnevati, da bi se Nemci poslužil svojih velikih modernih parnikov Bremena in Europe za prevažanje vojaštva, je razvidno, da bi bilo za prevoz vojaštva potrebnih ogromno število vozil. Ako bi se hoteli ti parniki poslužiti za izkrcanje angleških pristanišč, bi pritegnili nase koncentriran angleški ogenj, da molčimo o silni angleški mornarici, ki bi parnike prestregla že zunaj v Rokavskem kanalu. In ne samo, da bi morali ti parniki neprestano prevažati vojaštvo preko Kanala, temveč bi morali prevažati tudi ogromne vojne potrebščine in zaloge za oskrbo nemške vojske, kar je skoro nemogoče, ako se pomisli, da bi bili ti parniki izpostavljeni koncentriranim napadom angleške zračne, pomorske in armadne sile. To bi bilo ogromno mornariško podvzetje, ki je skoraj neizvršljivo.

Iz vsega navedenega je razvidno, da če Nemci nemudoma ne tvegajo invazije Anglije, tedaj je letos najbrže sploh ne bodo tvegali. Kakšen bo položaj k letu osorej, pa ne more nihče napovedati. Angleži pravijo, da čas deluje zanje, da se produkcija njihovih letal bliža dosegu produkcije nemških letal in da bo vojna leta 1941 izgledala vse drugače kot izgleda sedaj.

In če ne bo invazije letošnje leto, kaj bo prinesla zima?

UREDNIKOVA POŠTA

St. Clair Rifle and Hunting Club

Na zadnji redni mesečni seji se je sklenilo, da se nabavi in na farmi speče dva koštruna za člane in da oni člani, ki se vdeleže te pojedine, dobe kosilo brezplačno. Oni člani, ki se pa ne vdeleže, pa morajo plačati en dolar za kosilo, katerega ne bodo dobili.

Ker se bo kosilo serviralo ob 12 uri, se poziva vse člane, da so ob času na mestu.

Po kosilu bo zabava in streljanje kot običajno. Ker prihaja jesen in lovska sezona, vabimo vse strelce, da pridejo in se vežbajo v streljanju, da bodo v jeseni znali bolje streljati tiste dolgoušnike.

Skoro bi bil pozabil povedati, da se vse to vrši v nedeljo 1. septembra na klubovi farmi.

Toraj člani, na svidenje v nedeljo na naši lovski farmi.

Z lovskim pozdravom

tajnik.

Podružnica SMZ

Akron, O. — Naznanjamo, da se je pretekli teden ustanovila v Euclid Ohio nova podružnica Slovenske Moške zveze, kateri smo iz glavnega urada dali številko 8. Sestanek se je vršil pri sobratu Jerry Zupecu, glavnemu blagajniku S. M. Z. na 207. cesti.

Navzoča sta bila tudi drugi podpredsednik, Frank Benčina in drugi glavni nadzornik, Charles Benevol. Glavni predsednik, Udovich je sprejel podružnico v Zvezo.

Zelo vesela sva bila, ker sva imela priliko biti med navzočimi, ko se je sprejelo novo podružnico s 25imi novimi člani v našo zvezo. Ta nova podružnica je ustanovljena iz večinoma mladih zavednih Slovencev, kateri vidijo potrebno ene nove organizacije, katere prvi namen je združevati može in mladeniče na narodnih principih in na nepristranski podlagi.

Izvoljen je bil sledeči odbor: predsednik John F. Jadrich, podpredsednik Frank Recher, tajnik Jacob Čercek, blagajnik L. Gorshe, nadzorniki: Edward Strnad, Louis Samsa, in William Gorshe.

Sedaj se nudi prilika vsem rojakom v Euclidu in bližini, v starosti od 16 do 55 let, da pristopijo k tej podružnici.

Za več pojasnil se obrnite na gori omenjene uradnike podružnice št. 8 S. M. Z. ali pa pridite na prihodnjo sejo, katera se vrši dne 9. septembra pri Jerry Zupecu.

V imenu glavnega odbora želimo novi podružnici veliko uspeha na bogatem polju za novo članstvo.

Fred Udovich,
glavni predsednik
Vincent H. Lauter,
glavni tajnik.

Notable Birthdays

Queen Wilhelmina of Holland (above left), who will celebrate her birthday as a refugee in London on August 31. She was driven from her throne by Hitler's army. Oliva Dionne, father of the famous Quints, will mark his thirty-seventh birthday at Collander, Ontario, on August 27.

Modern Weapon

Because of an equipment shortage, soldiers participating in the St. Lawrence county, N. Y., war games have to use "war weapons" that are weapons in name only. Sergt. Edward Reville swings into action with a beer can barrage.

IZ PRIMORJA

Nov grob

Vrstup je umrla gospa Franja Jezeršek. Dosegla je starost 97 let. Bila je že dolga leta vdova po g. Ivanu Breclju.

Požar

Pri posestniku Josipu Bercetu v Dornbergu je nastal požar, ki mu je prizadejal za 20,000 lir škode. Ogenj je izbruhnil v gospodarskem poslopju, v katerem je imel posestnik veliko zalogo sena, gradbenega lesa in tudi vse poljsko orodje. Ogenj je uničil vse poslopje, razširil pa se je še na sosednji hlev. Omejili so ga goriški gasilci. Požar je trajal skoraj vso noč od sobote na nedeljo.

Loke pri Krombergu

Pred kratkim se je naselil v Lokah furlanski duhovnik Celedoni, ki bo opravljal vsa duhovniška dela v loški cerkvi.

Vrh nad Kanalom

V visoki starosti 86 let je umrl tu kmet Miha Bucek. Pokojni je bil prava hribovska korenina: pošten mož, skrben gospodar, zaveden Slovenec, ki je svoje trude in težave posvetil domu in družini!

Slap pri Vipavi

Pred dnevi nas je za vedno zapustil 76 letni Jožef Židanik. Bil je značajen mož in je vse svoje življenje pogumno izpričeval svoje prepričanje med sovaščani, ki so mu priredili prav lep pogreb. Tudi pevci so mu ganljivo peli v slovo.

Trst

Odkar je nastopila vslel evropskega konflikta podražitev živil, se oblasti vztrajno bore proti povišanju cen, ki so normirane. Vsled prekršitev se stalno veča število trgovcev, ki so zaradi tega opominjeni ali kaznovani z zaprtjem trgovin. Doslej je bilo kaznovanih že več desetin trgovcev.

Rožna dolina pri Gorici

Dne 29. aprila je tu umrl gostilničar Peter Batič, star nad 70 let. Bil je lastnik znane gostilne pri "Bajti".

Kanal

Pri železniškem predoru pri Kanalu je povozil motorni vlak 58-letnega Mohorja Blažiča.

Milje pri Trstu

Karabinerji so prijeli več tihotapcev kave in sladkorja, ravno ko so prenašali blago iz barke.

Trst

Čevljar Alojz Žerjal, ki je umoril mladenko Rozo Godničevo je bil obsojen na 21 let in 6 mesecev zapora.

Utonil je

Sv. Lucija. — Tu je utonil v novem svetolucijskem jezeru trgovec Ivan Melinec iz Tolmina, star 32 let, po rodu iz Dolj pri Tolminu. Ko se je vozil iz Sv. Lucije proti Tolminu, je po nesreči zavozil s ceste in padel v vodo. Njegovo truplo so našli naslednjega dne.

Smrtna nesreča radi ognja

Iz idrijskega kota. — V Zgornji Kanomlji v Repitu so trebili po senožetih in trebljenje sežigali. Petletna Rozalka Erjavec se je po neprevidnosti približala ognju, tako, da se ji je užgala obleka. Zaradi opeklin je po nekaj urah izdihnila v idrijski bolnišnici, kamor so jo bili v naglici prepeljali. — Z Gornji Kanomlji je umrl 82 letni Franc Gnjezda, znan pod imenom striček.

Zlata poroka

Na Volarjih pri Tolminu sta obhajala zlato poroko Ivan Gaberšek in njegova žena Marija Kanalec. Poročila sta se dne 7. maja 1890 pred oltarjem M. B. na Ilovici, zlato obletnico sta praznovala pri podružnici na Volarjih, kjer je slavljenec ves čas strežnik in cerkovnik.

Drznost ga je pokopala

Pred leti je odšel v Jugoslavijo 24 letni Kamenšček Severin iz Ročinja. Ker ni mogel dobiti prave zaposlitve, se je posvetil letalstvu in stopil v vojaško službo. Kmalu se je izuril v izbornega letalca in dosegel čin podčastnika. Postal je znan po svojih drznih poletih in akrobacijah. Zdi se, da ga je ravno njegovo samozavestna korajža zapeljala in ga pahnila v prezgodnji grob. Te dni je dobila njegova preizkušena mati v Ročinju žalostno brzojavno obvestilo, da se je njen sin prejšnji dan pri letalskih vajah smrtno ponesrečil.

Če še ne veš, zdaj izveš:

da je Francija odstopila patent za izdelovanje najnovejših motorjev znamke "Hispano Suiza" ameriškim zedinjem državam;

da bo v najkrajšem času vzpostavljen promet na zračni progi Stockholm — Riga — Moskva;

da je na kmetijski razstavi v Moskvi videti 70 novih konstrukcij;

da po pisanju nemških listov pomeni zavzetje Strassbourga končno likvidacijo vseh dogodkov iz leta 1648 in 1918;

da bi Italija v posesti Tunisa spričo Pantellerije in Pelagijskih otokov postala največja velesila v Sredozemskem morju, ki bi držala v svojih rokah ključ srednjega Sredozemlja;

da je umrl v nekem dunajskem sanatoriju policijski direktor na Dunaju Otto Steinhausl, eden najsposobnejših kriminalistov našega časa;

da je bil bolgarski ministrski predsednik Filov odlikovan z velikim križem nemškega orla;

da je prišlo do skoro popolne okupacije francoskega ozemlja prvič v zgodovini francoske države;

20th Anniversary of Women Suffrage

Twentieth anniversary of women suffrage in the United States will be celebrated with observances at the headquarters of the National League of Women Voters in Chicago on August 26. Above, left, is Margaret M. Wells, president of the league, and Carrie Chapman Catt, who led the suffrage movement 20 years ago.

Grandmas Deride New Beach Styles

Three grandmothers, entrants in the Grandma Bathing Beauty contest at Coney Island, N. Y., tell what they think about the modern swim suits worn by Lee Standard (left) and Rose McLaughlin. The grandmothers are, left to right, Mrs. Ernestine Stern, 68, Mrs. Helen Heddasus, 81, and Mrs. Elizabeth Kaiser, who won the contest.

ŠKRAT

Bilo je med rusko državljansko vojno. Vsa Rusija je bila razdeljena na dva tabora, le star ni učenjak Mičurin se ni brigal kaj se godi okoli njega in je mirno obdeloval svoj vrt, kjer je gojil križance sadnega drevja, s katerimi je obogatil ne samo Rusijo, marveč ves svet. Ob mesta Kozlova, kjer je stal Mičurinov sadovnjak, so se vrstili boji med belimi in rdečimi. Dedek zatopljen v svoje delo, je Mičurin vendar slišal silovito streljanje.

"Eh, toliko je potrebnega koristnega dela, oni pa se pobijajo in pustošijo zemljo," je vzkliknil nejevoljen.

V tem trenutku pa je že eden izmed belih gardistov skočil čez plot, tekel preko gredic z jedmi in se vrgel za drevo, pripravljen, da bi streljal na svoje zasledovalce. Mičurin se mu je približal ves jezen:

"Kaj pa delaš tu? Kaj mi tlačiš gredice? Ali si ob pamet?"

Vojak se je presenečen ozrl na starca in dejal: "Očka, vojna je, bojujemo se."

"Na mojem vrtu ni nikake vojne. Pojdi se bojevat ven! Ali si se neki spomnil! Kar tam naj se bojuj!"

Vojak je vstal in kazalo je, da hoče starca poučiti s kopitom v glavi, kaj je vojna. Toda ko je Mičurinovo dobro lice, je prijel sil puško in se gromovito zadrl jal. Odšel je z vrta in ko je prezal čez plot, se je še vedno bal: "Ti, dedek, si pa res dak."

SPORAZUM S KANADO

Predsednik Roosevelt in kanadski premier King sta v osebnem sestanku sporazumela za načrt popolnega vojaškega sodelovanja za slučaj, da bi Hitler zanesel vojno v Severno Ameriko.

TURKI IN GRKI PROTI ITALIJI

Turčija je naznanila, da nastopila z orožjem proti Italiji, aki bi slednja podvzela kaj zijo Grčije ali njenih posesti. Kot se razume, se Sovjetska Rusija s tem programom Grčije popolnoma strinja.

ČE ŠE NE VEŠ, ZDAJ IZVEŠ:

da je bil te dni vzpostavljen reden letalski promet med Danjem in Berlinom;

da je urugvajska republika ojačila vojaške posadke v nih mestih republike;

da bodo Fordove tvornice izvajale letala samo za obrambo Amerike;

da je japonska vlada ukinila blokado britanske in francoske koncesije v Tiencinu;

da je policija v Madridu krila tajno organizacijo generalu Francu in zaplenila večje množine orožja;

V najem

Odda se v najem single house s 5 sobami na 7216 Lockwood Ave. — Vpraša se na 1229 Norwood Rd.

Naprodaj

Proda se zaradi bolezni grocerijsko trgovino in mesnico v slovenski naselbini. — Kdor zanima za nakup, naj pusti naslov v uradu tega lista.

Dr. *Ivan Lah:*

DAN BITKE

Zavedal sem se, da je moja dolžnost rešiti se iz tega pekla. Skušal sem ostati miren in spoznati položaj ... Pobegniti je nemogoče. Treba je čakati... Bitka se bije, velika bitka na celi črti... En sam trenutek bi bil grozen, a boj traja že več ur, in zdi se mi, da je medtem vzplulo sonce že visoko nad obzorje. Bitka bi bila zanimiva stvar, ko bi ne padali ljudje. Vredno je enkrat v življenju od blizu pogledati kaj takega... Stoletja — morebiti — ne bodo videla nič enakega... Evropa bo osvobojena, mirno bodo živeli med seboj svobodni narodi...

Grozdi so viseli nad menoj, lepi, rumeni, že zreli. Posegel sem po njih in jedel. Medtem je s čudno hladnoto zažvižgalo nekaj krogel mimo moje roke. Stisnil sem glavo za smokvo.

"Moj Bog, samo oči ne! Vse drugo..."

Prišla mi je rešilna misel. Dvigniti roko kvišku, dobiti rano in vrniti se, kajti neranjen ne sme nihče z bojišča; zadaj čakajo nanj puške. Dvignil sem roko in razprostrl prste. Čutil sem, kako so brnele svinčenke med prsti...

"Ni usojeno?"

Čemu?

Ozrl sem se proti desni strani, kjer se je dolina raširila v ravan. Tam na desnem krilu, so rekli, so Bolgari:

Obšla me je temna misel. "Tja bi streljal... Izdajalci!"

Začutil sem, da je misel grešna in nevredna božje dobrote, ki sem jo čutil v sebi.

V tem trenutku se mi je odkril čudovit prizor. Vsa dolina se je napolnila z bežečimi nemškimi vojaki. Bili so Bavarci. Tekle so vrste v polnem begu, vozes splašeni konji, vozovi — beg, beg, beg. Nemške čete begu. Vanje treska sovražna artilerija — zapraši se po tleh — zadali in trume padajo po tleh ... Vsa ravan je polna bežeče vojske. Božanski pogled! Tepeni smo. Ne vem, kateri napadli so na nasprotni strani: Romuni, Rusi, Francozi, Angleži... Artilerija deluje sijajno. Ne ni skoraj čuti več — edino od leve strani grmi neprestano...

"Bijte, bijte!" je vriskalo v mojem srcu. "Glej, Bog ti je dal, da si videl konec Mackensenov... Nemške čete beže... Še vedno... Kaj bo z nami!... Vinograd je kakor prazen. Vse je utihnilo. Le zdaj pa zdaj zaprasketa strojna puška.

Še je čas, da se rešim. Slišal sem, da so se mnogokrat obstrelili vojaki sami, da so mogli nazaj. Pogledal sem puško. Nisem je še sprožil. Leva roka ni važna stvar za življenje. Da se živeti tudi brez dveh prstov... Stegnil sem levo roko, položil puško po tleh, nameril na gorenja dva prsta, prislonil cev prav na roko in sprožil. Krogla je siknila med kazalcem in sredincem in zapustila za seboj črno sled...

Ni usojeno...

Kaj, ko bi se na noge! Pogledal sem svoje nove rjave čevlje. A rana na nogi je mnogo manj verjetna... In... Takrat sem se spomnil na vas, drage moje plesalke iz mladih let. Morda je bilo v tem nekaj nečimurnosti! Da bi nikoli več ne plesal, jaz, vneti oboževalec Terpsihore!...

Ne! Rajši ne!

Ako ni prvi strel zadel, je to znak, da ni usojeno. Ne posegajmo v sklepe božje Previdnosti, ki včasih tako čudovito vodi naša pota. Položil sem puško ob sebi in ležal mirno — izmučen in utrujen do smrti. Saj so morda vse to strašne sanje. In zaspal bi sredi tega grmenja brez skrbi, kaj se godi na desno in levo.

Smokev mi krije glavo in njeni veliki listi mi delajo hladno senco. Morda so se vrste umaknile in jaz sem obležal med dvema vojskama. Morebiti se dvignejo oni, zavzamejo grič in pridem na drugo stran...

Ne vem, koliko časa sem ležal pod prijazno smokvo sredi vinograda. Sonce je šlo že na zapadno stran, ko sem se vzdramil in sklenil, da poiščem varnejše zavetje. Plazil sem se med brajdami navzdol po ozkem jarku. Tam se je kazal nekak kup prsti, najbrže okop... Priplazil sem se do pregraje... bile so lesene planke — in sem obstal. Za plankami je ležala mrtva vsa naša četa s poročnikom na čelu. Ležal je vznak, krogla mu je prebila glavo, še robec je držal ob sencu. Mrtev... In poleg njega četovodja. Dunajčan. Mrtev... Po tleh leže nahrbtniki, telečnjaki, puške. Nekaj jih manjka. Najbrž so pobegnili. Videlo se je, da so prišli naravnost pred strojne puške, ki so jih v trenutku pokosile. Čudni so bili njih mrtvi obrazi, komaj še podobni živim, nosovi poostreni, roji muh so se pasli po njih... Bože, koliko muh! Sklonil sem se. Srce samo je zahvaljevalo Boga, da je tako razsodil med menoj in njimi... Kakšno čudno naključje, da sem jih našel. Kakor da je bilo usojeno. Obeh Poljakov ni bilo zraven, tudi Travnička ne... Kje so? Kaj pomeni vse to? Ali je konec bitke?...

Splazil sem se za ograjo v kotanjo, ki jo je prikrivala naraščena ježa. Tu bo morebiti varno. Počakam noči... Ura je morda štiri popoldne...

Naenkrat se je zopet začela pesem topov. Z obeh strani. V zraku buči, treska, grmi... Zdi se, da se je ves napad osredotočil na naš vinograd...

Žžžžink! Žžžžink! Granata za granato. Padajo v neposredno mojo bližino. Stiskam se za zeleno grivo pod grmovjem. Vedno huje. Vedno bliže. To je peklo!

Žžžžink! Treščilo je tik poleg mene v zemljo. Dim pomešan s prstjo se je razsul po tleh. Zdelo se mi je, da me je na križu nekaj zaščemelo. Posežem z roko. Iz hrbta lije kri...

Bil sem v plašču, kakor smo se oblekli zjutraj. Odpnem jermen, vržem od sebe puško in plinsko masko, razprtavam nahrbtnik, skušam se vzpeti, noge odpovedujejo...

"Ranjen sem!"

Čudno me je stisnilo v grlu, ko eksplodira zopet na dva nazadihal sem; iskal sem zraka...

Smrt? Tu, sredi tega neznanega kraja... Mati moja... Po zraku je bobnela, toča krogel se je vsipala na vse strani, granate so živžgale, topovi grmeli...

Zbral sem vse sile in se plazil za grebenom do jarka, ki se je vil vzdolž po vinogradu. Oprijemal sem se za brajde in se vledel navzgor. Noge so čedalje bolj slabele, čevlji so bili polni krvi...

"Bog! Samo še sedaj! Ta trenutek!" In res me je čudovito varoval na tej poti, ko so vse križem švigale krogle in je bila nevarnost večja ko prej. Znano je, da je padlo mnogo vojakov, ko so ranjeni iskali rešitve.

Omagujem!

"Sanität!"...

Kje je zdaj sanitet!... Kdo naj te pride rešit v to peklo smrti! Reši se sam!

Privlekel sem se do poti, ki je precej globoko zarezana vodila proti vrhu... Ob poti so ležali ranjeni in mrtvi vojaki. Velik narednik je ležal vznak, vse štiri od sebe, še s čelado na glavi...

"Naprej, naprej!"

"Pazi se!" vpije vojak, skrit v jarku, "ali si nor?"

Hitim naprej, kakor koli. Po kolenih, po štirih, pripognjen... Krogle prše, moči pešajo... Bližam se vrhu. Tu leže tirolskih strelci, zakopani v jarkih... Skoraj vsek drugi je ubit. Vidi se, kako vise preko jarka... Oni, ki so živi, se skrivajo za njimi. Tirolski strelci. Mrki so njih obrazi. Nič ne rečejo... Še nekaj korakov... Tam je zidanica... Plazim se tja. Rdeči križ se sveti na steni. Sonce čudno ugaša. Dim se vali od nekod. Nekaj vojakov je tam.

"Pazi, pazi!" vpijejo.

Dva trenutka nato se zgrudim sredi njih.

"Vode!"...

Onesvetil sem se.

Ko sem se zavedel, sem ležal na nosilih in dva tirolska strelca Italijana sta se pripravljala, da me odneseta. Še je pokalo. Krogle so letele na vrh, prav okoli zidanice in na polje za njo.

Tirolska strelca sta dvignila nosila na rame in me odnesla ... Boj je počasi pojenjaval... Še je priletelo nekaj krogel na polje za nami — a strelca sta nosila vdano, saj sta odhajala iz vojnega meteža.

Pot se je nagnila navzdol, kjer se je kazalo v dolini malo mesto Panciu. Panciu! Dolina je bila polna zbeganega vojaštva. Po ulicah je vladal strah in nered. Mnogo hiš je bilo porušenih. Videl sem vilo, ki ji je padlo pročelje na cesto, da so se kazale lepe sobe s posteljami in pohištvom. Srečni ljudje so prebivali nekdaj v nji. Zdaj zija, kakor da kriči v neskončni bolečini. Vse hiti proti obvezovališču. Tam je Rdeči križ. Velika bela hiša in vrt za njo. Vrt je poln ranjencev, ki leže vse križem, leže, ječe — in umirajo. Kdo naj jih rešuje? Zdravnikov ni. V sobi se vrše operacije. Italijana me zaneseta tja. Soba je polna ranjencev. Mlad zdravnik teka med njimi. Vsepovsod obupni vzkliki.

"Doktor, doktor! Hilfe! Joj!..."

Na tleh leži ranjeni četovodja. Strel skozi prsi. Že komaj diha.

"Moja žena! Moji otroci!"

Smrtne srage mu stopajo na čelo.

"Saj ni nič hudega." tolaži doktor, "bo že bolje! Le mir, mir..."

"O Bog, o, pomagajte!"

Zdravnik je sam, ne more pomagati vsem. Niti strežnikov ni. Ni kave, ne čaja, še vode ni.

"Mi smo mislili, da boste zmagali," pripoveduje doktor in hiti z obvezami od vojaka do vojaka. Zunaj se zasliši pok.

"Ali še ni konec? Saj niti tu nismo varni!"

Nove trume pritiskajo v vilo.

Zdravnikove oči se za trenutek srečajo z mojimi.

"O, doktor, ti tu..."

"Da, prosim te..."

Bil je dr. Nobel, ki sem se bil z njim seznanil na ruski fronti.

"Takoj, takoj."

Italijana sta me položila na mizo.

Doktor je zrezal z mene obleko.

"Samo povej, ali je smrtno..."

"Ne vem, mislim, da ne..."

Izmival je z vodo rano na križu, pritisnil nekajkrat na hrbtenico.

"Ni hudo. Kos granate..."

Potegnil je iz hrbta nekaj bodečih kosov, ki so se bili zapičili vanj.

"Ali imaš cigareto?"

"Nimam. Ničesar nismo pripravili. Na, tu vzemi mojo dozo in zvij hitro."

Zvil sem cigareto in doktor jo je prižgal. Pušil sem v globokih oddihih, kakor da je življenje v tej cigareti. Doktor je iztiskal kri iz rane.

"Imaš čaj, kavo?"

"Nič. Vino, če hočeš."

Na kredenci je stalo pol litra romunskega vina.

"Daj!"

Natočil je. Pil sem hlastno, da sem premagal slabost, ki me je obhajala. Doktor me je obvezoval.

"Ni časa! Vidiš, koliko jih je! Za zdaj je dobro."

Zunaj je stalo nekaj mož.

"Halo, ab"...

Dva Romunca sta prišla z nosilkami in me položila nanje.

"Hvala ti, doktor!"

In že so rinili novega ranjenca na mizo.

Moža sta me nesla preko vrta, kjer so se vrstili grozni prizori borbe med življenjem in smrtjo... Vojaki so donašali vode in skušali samo pomagati ranjenim tovarišem.

Mestece je ostalo za nami. Prišli smo na cesto. Moža sta me nesla še precej daleč do kmečke koče ob cesti.

Zavila sta vanjo in me položila v izbi na tla. Tla so bila brez poda, ilovnata, smrdeča. Položil sem roko pod glavo, da sem vdihaval svež zrak. V izbi so ležali že trije vojaki, dva prostaka in narednik našega polka.

Padal je mrak.

Po izbi se je čulo samo težko sopenje in bolestni vzdihi.

Kakor da se je temen zastor počasi spuščal nad tragedijo tega velikega dne. Od nekod se je bližala noč...

KONEC

WHAT A DIFFERENCE MIRACLE WHIP MAKES IN SALADS!

...its flavor is so lively! So zestful!

Millions prefer it!

WOMEN!

read how thousands have been able to

GET NEW ENERGY

IMPORTANT Medical Tests Reveal WHY Famous Lydia E. Pinkham's Vegetable Compound Has Been Helping Weak, Rundown, Nervous Women For Over Half A Century!

If you feel tired out, limp, listless, moody, depressed—if your nerves are constantly on edge and you're losing your boy friends to more attractive, peppy women—SNAP OUT OF IT! No man likes a dull, tired, cranky woman.

All you may need is a good reliable tonic. If so try famous Lydia E. Pinkham's Vegetable Compound. Let it stimulate gastric juices to help digest and assimilate more whole-some food which your body uses *directly* for energy—to help build up more physical resistance and thus help calm jittery nerves, lessen female functional distress and give you joyful bubbling energy that is reflected thruout your whole being.

Over 1,000,000 women have reported marvelous benefits from Pinkham's Compound. Results should *delight* you! Telephone your druggist right now for a bottle.

Lično delo

Za društvene prireditve, družabne sestanke, poroke in enake slučaje, naročite tiskovine v domači tiskarni, kjer je delo izvršeno lično po vašem okusu. Cene vedno najnižje.

Enakopravnost

6231 St. Clair Ave., HEnderson 5311 - 5312

Ravnokar je izšla...

velepomembna knjiga

"THE SLOVENES: A SOCIAL HISTORY"

spisal Dragotin Lončar

prestavil v angleščino Anthony J. Klančar

Ta knjiga bi morala biti v vsaki hiši kjer je tu rojena mladina, da se mladina seznani z zgodovino slovencev.

Knjiga je vezana stane $1

Dobi se v uradu Enakopravnosti,

6231 St. Clair Avenue

NAJLEPŠI VRTOVI

SO TISTI, KI SO OBDELANI Z

NAJBOLJŠIM ORODJEM

V trgovini Superior Home Supply, 6401 Superior Ave., Cleveland, O., dobite najboljše orodje za obdelovanje vrtov, kakor vsakovrstne grablje, vile, motike, ogrebalnike, stroje za rezanje trave, škarje za prirezavanje žive meje ter sploh vse orodje, ki se ga potrebuje za hišo in vrt. Velika zaloga raznega semena.

SUPERIOR HOME SUPPLY

6401 Superior Ave.

Frank Oglar, lastnik

HAIR-BREADTH HARRY

EMERSON HOUGH: 33

MOŽJE RDEČE KRVI

ROMAN

Vzdihnila je in položila pisalo na kožo. "Tedaj ne podpišem — zdaj še ne," je dejala.

Prijel sem jo za roko, kakor da hočem podpisati namestu nje.

"Nikar," je rekla, "to naj ostane samo najina zaobljuba. Da, tako morava ravnati. Niste mi še dovolj dvorili, John Cowles!"

Pogledal sem ji v oči in zazdelo se mi je, da vidim v njih nekaj tiste svetlobe, ki sem jo bil opazil po armadnem plesu — otožnosti, melanholije, skrivnosti, izzivanja, spoznavanja in dvoma — oh, kdo bi mogel izraziti, kaj vse se skriva v ženskem očesu! A videl sem tudi to, kar se je v njenih očeh zrcalilo slehernikrat, kolikorkrat sem jo bil pozneje srečal. Pristal sem, da bodi po njenem, vedoč, da je vse dobro, karkoli je sklenila.

"Če prideva odtod," je nadaljevala, "John Cowles, če se vobče kdaj rešiva, tedaj bo to še nadalje najina zaobljuba, ali ne?"

"Da, in tudi najina poroka, bodi si, da podpišete zdaj ali pozneje."

"A če ste podpisali podobne besede že kaki drugi ženi, tedaj ne bo to ne najina poroka ne zaobljuba, John Cowles, kaj?"

"Nisem jih podpisal," sem dejal. A čutil sem, kako mi je obraz v trenutku postal bled in mrzel kakor led.

"Zakaj ste tako žalostni videti?" me je zdajci vprašala. "Ali naj počakava, če vam ni prav?"

"Da, dobro je, da še počakava," sem rekel. Ellen je bila tako zatopljena vase, da me v tistem trenutku ni pazno pogledala.

Spet je vzela ožgani klinček v ročico in se zamislila. "Glejte," je rekla, "vsak teden bom napisala eno črko, dokler ne bo napisano vse moje ime! Do poslednje črke bova zaročena. Po tisti poslednji črki pa, če jo zapišem iz svoje lastne svobodne volje, čisto in slovesno, John Cowles — tedaj bova — oh, peljite me domov, peljite me k mojemu očetu, John Cowles! Tu je strašanski kraj za mlado dekle!"

Nenadoma je sklonila obraz med dlani in zaihtela.

Vsa uboga in nesrečna je skrila glavo na mojih prsih. V svoji potrebi po prijateljstvu je bila blažena, misleč na to, da bo poslej bolj prosta; a kaj je bila prav za prav nasproti meni? Žena? Slab Anglosas bi bil moral biti, če se ne bi bil zaklinjal, da mi bo do smrti edina, ki jo bom ljubil z vsemi svojimi močmi. Ali — —

Pogledal sem na bivoljo kožo, ki je bila padla na tla, in opazil, da je že zapisala eno črko svojega imena, nato pa prestala. Negotovo se je nasmehnila. "Vaše ime bi bilo nekoliko prej zapisano," je dejala, "a dekletom je treba dati dovolj časa. Ženska mora počakati. Glejte," je rekla, "še prstana nimam. Dekle pa vsaj dobi prstan."

Temu nedostatku nisem mogel pomagati, zakaj tudi jaz ga nisem imel.

"Vzemite mojega," mi je rekla in potegnila svoj prstan s pečatnikom in rožo s prsta. "Nataknite si ga na drugi prst na — na desni roki!"

Storil sem tako in jo poljubil. A vendar — —

Bila je utrujena in izmučena. Kotički ust so se ji pobesili. — Dlan njene ročice se je velo obrnila, kakor da je vsa trudna in se hoče spočiti. "Počakati morava." je rekla, kakor bi govorila sama s seboj.

Ali kaj je bilo z menoj tisto noč. Ko sem vzel svoj šotor in posteljo in namestil oboje za majhnim grmičem, da bi bila Ellen sama, sem se zavedel, da vso noč komaj diham od groze in strahu in obupan gledam v zvezde in s pestmi bijem po tleh ob misli na nesrečo, ki sem jo zakrivil, na zločin, katerega sem si dovolil s tem, da sem dosegel to, po čemer sem hrepenel.

O, že prej sem bil podpisoval dogovore. Rekel sem, da bom govoril na teh straneh čisto resnico, a resnica je taka in to je vsa opravičba, na katero se lahko sklicujem. Moč in sladkost vsega tega čudnega življenja z njo sta bili popolnoma izbrisali mojo minulost in mi enkrat za vselej izruvali iz spomina ves svet, ki sem ga bil nekdaj poznal. Prisežem, da se do tistega trenutka, ko se je jela Ellen Meriwetherjeva podpisovati, niti nisem spomnil, da je nekje na svetu druga ženska, ki ji je ime Sheratonova Grace! Morda mi ne boste verjeli — kako bi mi tudi mogli? A to je resnica in obenem dokaz, kolikanj vroča in trdna je bila moja ljubezen do Ellen Meriwetherjeve, prav tako, kakor je bila moja zaroka z ono drugo nepremišljena in nedopustna.

Ležal sem kakor krivoprisežnik, misleč nanjo, tako sladko, preprosto, resno in zaupljivo, ki mi je bila obljubila, da me bo ljubila vse dotlej, da se oba vrneva med cvetlice in drevje — mene, človeka, ki nisem bil vreden tega!

Veliko rajši bi bil ležal v tistem trenutku globoko pod rušo; zakaj vedel sem, da Ellen Meriwetherjeva ne sme dokončati svojega podpisa na bivolji koži. Ne sme, ker jo ljubim!

XXXIII. POGLAVJE

Ognjeni meč

Treba je bilo rešiti vprašanje prehrane. Zato sem se drugo jutro odpravil na razgledovanje po najini novi pokrajini, da vidim, katera izmed njenih sredstev bi nama utegnila koristiti. V najinem gorskem potočku so bile postrvi in dasi nisva imela ne trnkov ne vrvic, se mi je vendar posrečilo, da sem jih nekaj nagnal pod kamne in ujel z roko. Opazil sem tudi, da zori obilo malin in da bi bilo moči iz skorje nekih dreves pripraviti pijačo, ki bi bila vsaj zdravilna, če že ne prijetnega okusa. Živalskih sledov je bilo nič koliko; videl sem nekaj antilop in zdelo se mi je, da bi na golih rebreh nedaleč od naju utegnile živeti gorske ovce. Nobena izmed teh manjših živali nama ni obetala toliko koristi kakor bivol, pač pa naju je sleherna stala toliko in toliko dragocenega streliva. Potresel sem mošnjiček s svinčenkami, ki mi visi za pasom, in videl, kako je bil lahak. Imela sva komaj še dva tucata krogel. Še dvakrat tolikšnim številom strelov bi se bil malokateri lovec zarekel za tucat glav velikih zveri.

Gledal sem okoli sebe, iščoč rdeče cedre, da bi si napravil lok. Pregledoval sem vrbovo grmovje, češ, kako si narežem puščic, ter prebiral kremenove iveri na bregu potoka, da bi dobil kaj pripravnega za konice. — Vkljub vsem težavam sem se zavedal, da tu lahko nekaj časa počivava in da se bova vsekako preživela. Nato bo seveda treba hiteti na jug!

A spet se je usoda poigrala z nama in prečrtala najine račune. Ko sem se vračal v najin tabor, sem zaman gledal, kdaj mi pride Ellen naproti. Videl sem, da leži v senci malega indijanskega šotora. "Ranjeni ste!" sem vzkliknil. "Kaj se je zgodilo?"

"Moja noga!" je rekla. "Mislim, da sem si jo zlomila!" Ni se mogla spraviti pokoncu.

Komaj dihaje mi je razložila svojo nezgodo. Ko je stopala po kamenitem bregu potoka, ji je bilo spodrsnilo, in ko je padla naprej, se je njena v mokasin obuta noga ujela v ozko razpoko med dvema skalama, tako da je ni mogla osvoboditi. Bolelo jo je kar neznosno. Njene oči so bile polne solz.

Tako sem moral nenadoma postati ranocelnik. Kar moči nežno sem pregledal nogo. Bila je otekla in naglo menjavala barvo. Čeprav se je branila — vem, da je bolelo mene kakor njo — sem ji okrenil nogo v členku in se prepričal, da je vsaj ta v redu. A glej nesrečo! Rahlo škrtanje v manjših kosteh tik pod nartom mi je izdalo zlom.

"Ellen," sem rekel, "tukajle je noga zlomljena — dve koščici sta proč, se mi vidi."

Z vzkrikom, v katerem sta se družila strah in bol, se je zgrudila na svojo bivoljo kožo.

"Kaj nama je storiti?" je zamrmrala. "Pohabljena bom! — Zdaj ne bom mogla hoditi — to je najin pogin!"

"O ne," sem dejal, "vse se bo popravilo." Tako sva hrabrila drug drugega.

Vse dopoldne sem ji oblival golo nožico z vodo, tako da sta vnetje in bolečina kmalu ponehali. Nato sem poiskal nekaj primernih kosov drevesne skorje in ji po vseh pravilih umetnosti obvezal nogo; s tem sem ohranil kosti v pravem položaju in priroda v svoji prijaznosti je res zacelila rano tako, da ni pustila niti najmanjšega sledu.

Ko sem jo videl toli onemoglo in trpečo, potrebujočo vseh svojih moči — kako naj bi bil zdaj našel pogum in ji povedal skrivnost, ki je nisem smel utajiti? Kako sem ji mogel prizadejati gorje, še hujše od telesne bolečine? Vsako jutro sem ji rekel: "Če ji bo danes bolje, ji povem, da je zastran Grace Sheratonove pravico ima, da to zve." A kakor hitro sem zagledal njen obraz, mi beseda ni šla vse z grla.

Sleherno jutro je položila pred seboj bel kamenček na bližnji hrib. Kmalu se jih je nabralo sedem.

"John Cowles, prinesite mi moje ženitovanjsko pismo in pisalo, mi je rekla tistu jutro. "Danes moram pripisati k svojemu podpisu novo črko."

(Dalje sledi.)

TEČAJ V MEHANOTERAPIJI

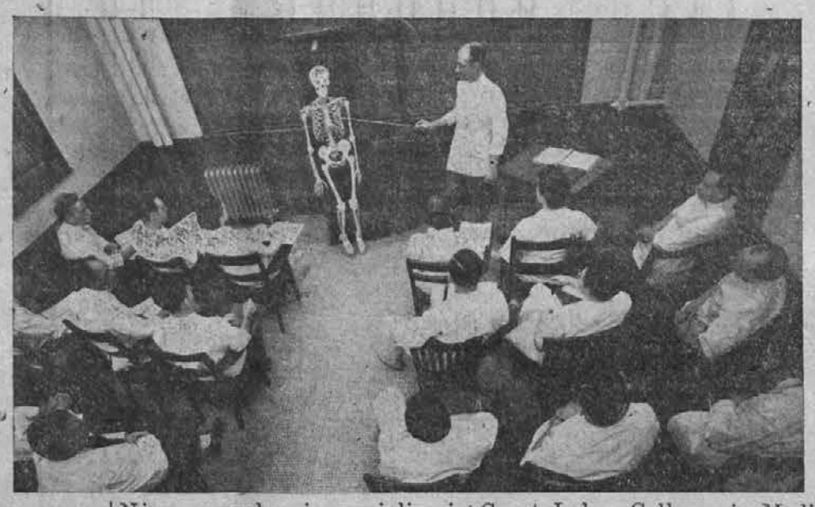

Na sliki vidite profesorja, ki predava svojim slušateljem v tečaju za mehanoterapijo — (Mechanotherapy). To novo polje je zdaj na razpolago vsakemu Slovencu, moškemu ali ženski, ki je dovršil višjo šolo (high school) in ki se zanima za zdravniški poklic.

Večini čitateljev je pomen besede mehanoterapija neznan. Mehanoterapija je definirana kot "en sam teraupetski sistem, aplikacija, operacija ali zdravljenje z namenom, da se olajša in ozdravi rana, zlomljeni ali nalomljeni ud ali telesna poškodba, ali bolezen z vporabo ročnih, fizičnih ali mehanskih pripomočkov in odredb, v katerih ni zapopadena vporaba drog ali zdravil ali večjih operacij."

Mehanoteraupetski zdravnik mora prestati iste izkušnje za licenziranje, kakor vsi ostali, ki prakticirajo zdravilstvo ali medicino. On je po State Medical Board avtoriziran, preiskovati, diagnozirati in prevzemati odgovornost in oskrbo za paciente. Njegova praksa je specializacija vporabe ročnih, fizičnih in mehaničnih pripomočkov in odredb pri zdravljenju bolezni. On ne prakticira večje kirurgije. On je dalje treniran in kvalificiran, dajati oskrbo v vseh branžah diagnoze, kakor na primer glede krvi, krvne kemije, analize urina (vode), analize želodca, preizkušnje nosečnosti in diagnoze s pomočjo X-žarkov.

Ta tečaj, mehanoterapija, je v Great Lakes College, 559 Rose Bldg. To je temeljit, praktičen 48-mesečni tečaj, v katerem se vrši pouk vsak ponedeljek, sredo in petek večer. Pouk se prične 9. septembra.

Nadaljni tečaj, ki ga nudi Great Lakes College, je Medical Massage course ali zdravniški tečaj za masažo. To je poseben, 12-mesečni tečaj, v katerem se vrši pouk podnevi ali ponoči, in je na razpolago vsakemu, moškemu ali ženski. Za ta tečaj ni potrebna izobrazba višje šole in prav tako ni tudi nobene omejitve v starosti za one, ki se hočejo vpisati vanj.

Vsak izmed teh dveh tečajev je omejen samo na 25 oseb. V bližnji bodočnosti se bo za vpis v tečaj za mehanoterapijo zahtevalo dovršitev študij na kolegiju.

Nadaljne informacije dobite na Great Lakes College, 559 Rose Bldg.

Oglašajte v — "Enakopravnosti"

V BLAG SPOMIN

1915 1935

V BLAG SPOMIN PETE OBLETNICE SMRTI NEPOZABLJENE HČERKE IN SESTRE

MOL-LEE FAJFAR

ki je za vedno zatisnila njene mile oči dne 27. avgusta, 1935.

Pet let Te že zemlja krije,
mirno spavaš v grobu tam,
solza nam iz očesa lije,
srce naše kliče Te zaman.

Po Tvoji nagli smrti
ostali smo potrti,
do groba vedno hodimo,
za dušo Tvojo molimo.

Draga hčerka in sestra,
mirno spavaj pod zemljo,
duša Tvoja naj pa srečo vživa
v raju blaženem.

Žalujoči ostali:
STARŠI, BRAT in SESTRE.

Cleveland, O., 27. avgusta, 1940.

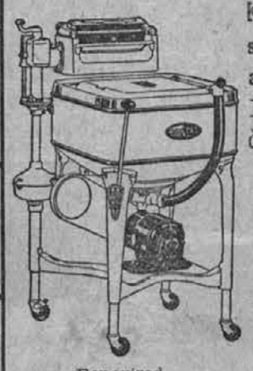

Renovized

KUPITE Maytag najboljši pralni stroj sedaj pri Norwood Appliance. Čebri iz aluminija, prej 119.75, sedaj samo **79.95.** Plačate samo $1.00 na teden.

NORWOOD APPLIANCE & FURNITURE
6104 St. Clair Ave.
819 East 185th St
KEnmore 5700

Naročila za premog od Erie Coal & Coke Co. sprejemam in se priporočam vsem Slovencem. Premog je sedaj $9.20 ton za neodločen čas.

FRANK FENDE
19307 Muskoka Ave.
KEnmore 1669 J

Ako je kaj narobe z vašim pralnim strojem pokličite nas. Imamo izkušenega človeka eksperta, ki vam ga popravi, da boste zadovoljni. Pri nas dobite Washer Parts za vse pralne stroje.

Mandel Hardware
15704 Waterloo Rd.
KEnmore 1282

Soba v najem

Lepa soba za moškega ali žensko, se odda v najem. — Vpraša se na 1150 East 66th St.

IMAMO POLNO ZALOGO Philco radijev, kombinacije. Lahko igrate gramafonske plošče brez šivank. Avtomatična premena plošč.

ANTON DOLGAN
15617 WATERLOO RD.
KEnmore 1299

Oblak Furniture Co.
Trgovina s pohištvom
Pohištvo in vse potrebščine za dom
6612 ST. CLAIR AVE.
HEnderson 2978

NAROČITE SE NA
Mesečnik za leposlovje in pouk
CANKARJEV GLASNIK

NAROČNINA JE:

Za celo leto $3; za pol leta $1.50; za 3 mesece $1

Z avgustovo številko se bo pričelo objavljati zgodovino naših kulturnih, gospodarskih organizacij in drugih naših ustanov. Pozneje pridejo na vrsto podporna društva, klubi i.t.d.

Sedaj je še čas, da si zasigurate prvo številko v kateri se bo pričelo z zgodovino. Ko bo zgodovina končana boste imeli zbirko na kateri boste upravičeno ponosni — bo vredna več kot boste plačali za naročnino.

Pošljite naročnino na naslov:

CANKARJEV GLASNIK
6411 St. Clair Ave. Cleveland, Ohio

SEZNANITE JAVNOST Z VAŠO TRGOVINO POTOM . . .

'Enakopravnosti'

Knjige:-

Da preženemo dolgčas se največkrat zatečemo k čitanju knjig. Naslednje knjige imamo še v zalogi:

LUCIFER — TARZAN, SIN OPICE — TARZAN IN SVET

Te knjige razprodajamo dokler so v zalogi, po **10c** vsako. Pošiljamo tudi po pošti. Za poštnino je pridejati 10c za vsako knjigo. Pošljete lahko znamke za naročilo.

Poslužite se te izredne prilike in pišite po knjige dokler so še v zalogi.

ENAKOPRAVNOST
6231 St. Clair Avenue.—Cleveland, Ohio