TEDNIK
TEDNIK
TEDNIK
TEDNIK
TEDNIK
TEDNIK

SAMOPOSTREŽBA
natura
☎ 062 776-361

»HIT« FAST FOOD
Ul. 25. maja 13, Ptuj
Tel. (062) 776-518

CAISSA
Prešernova 22, Ptuj
☎ 772-946,773-366
RENT-A CAR
MENJALNICA

TEVE d.o.o. ☎ 774-736
SAMOPOSTREŽBA
PRI SEKVOJI
Cvetje 116
VELIKA IZBIRA ZAVES
ZELO UGODNE CENE!

TEDNIK

LETO XLV, ŠT. 25 PTUJ, 26. JUNIJA 1992 CENA 40 TOLARJEV

Dnevi po referendumu

Le malokdo ni pričakoval uspeha haloškega referenduma o odlaganju nizko in srednje radioaktivnih odpadkov in o nadaljnjih raziskavah v zvezi z njim. 95,04-odstotna udeležba in 94,5-odstotna odločitev proti je sedaj preverjen dokaz haloškega nasprotovanja. In kaj zdaj ? Državni organi lahko ta rezultat spoštujejo in upoštevajo, lahko pa tudi ne. Najbrž je sedanji slovenski vladi že jasno, da s projektom odlagališča v Halozah nima kaj iskati in je najbolje, da opusti vsako upanje. S silo najbrž ne bo poskusila, pravnih sredstev zaenkrat tudi nima dovolj. Tako ostaja vprašanje odlaganja še naprej ekološki problem številka 1 v Sloveniji. Se bo našel kdo, ki ga bo razrešil, na da bi prizadel življ v kateremkoli delu Slovenije? Kajti tudi tisti zunaj Haloz imajo pravico in predvsem prav tako tehtne razloge, da nasprotujejo na način, na kakršnega je nasprotovalo haloško prebivalstvo. d.l.

V Londonu odprli razstavo del Dušana Kirbiša

V enem največjih evropskih kulturnih centrov, londonskem Barbicanu, je bila 9. junija odprta razstava del Dušana Kirbiša. Prva predstavitev kakega slovenskega slikarja v slovitem Barbicanu je dokaz, da ustvarjalnost Dušana Kirbiša pomeni enega vrhov sodobne slovenske likovne umetnosti. Kirbiš razstavlja velika platna, ki so nastala med 1988. in 1990. letom.

Kirbišev značilni izraz je pritegnil veliko pozornost publike. Tisoči, ki dnevno romajo v Barbican, bodo do 8. julija imeli priložnost ocenjevati slovensko sodobno umetnost ob delih našega someščana. Mogoče zveni preveč samovšečno in pretenciozno trditev, da je Kirbiševa razstava v tem trenutku gotovo najkvalitetnejši likovni dogodek v Barbicanu, je pa nedvomno tako kljub možnim očitkom o subjektivnosti in samovšečnosti "evropskega provincialca" v svetovnenem velemestu. Prepričani smo tudi, da bo londonska likovna kritika pravilno ovrednotila Kirbiševo razstavo in da to ne bo njegovo zadnje predstavljanje britanski publiki.

Kljub mogočni nevihti tik pred otvoritvijo, ki je ustavila promet na londonskih ulicah in na nekaterih odsekih podzemske železnice, se je že otvoritve udeležilo veliko število obiskovalcev. Prisostvovali so ji slovenski ambasador v Veliki Britaniji dr. Matjaž Šinkovec in celotno osebje naše londonske ambasade. S tem je nedvomno bil izpostavljen pomen slovenske kulture za promocijo mlade države v svetu. Ptujčani smo lahko ponosni ne le na svojega someščana, ampak tudi na pomoč pri prenosu razstave v London.

Tudi ta razstava je promocija Ptuja in veseli smo lahko, da je mesto spoznalo, da je sodobna kreativnost njegov enako mogočen identifikacijski moment kakor doslej tolikokrat opevana kulturna dediščina, povezana s turizmom.

Po končani razstavi bomo poročali o odmevih Kirbiševe razstave. Prepričani smo, da bo razstava veliko pomenila pri nadaljnji mednarodni uveljavitvi Dušana Kirbiša.

Boris Miočinović

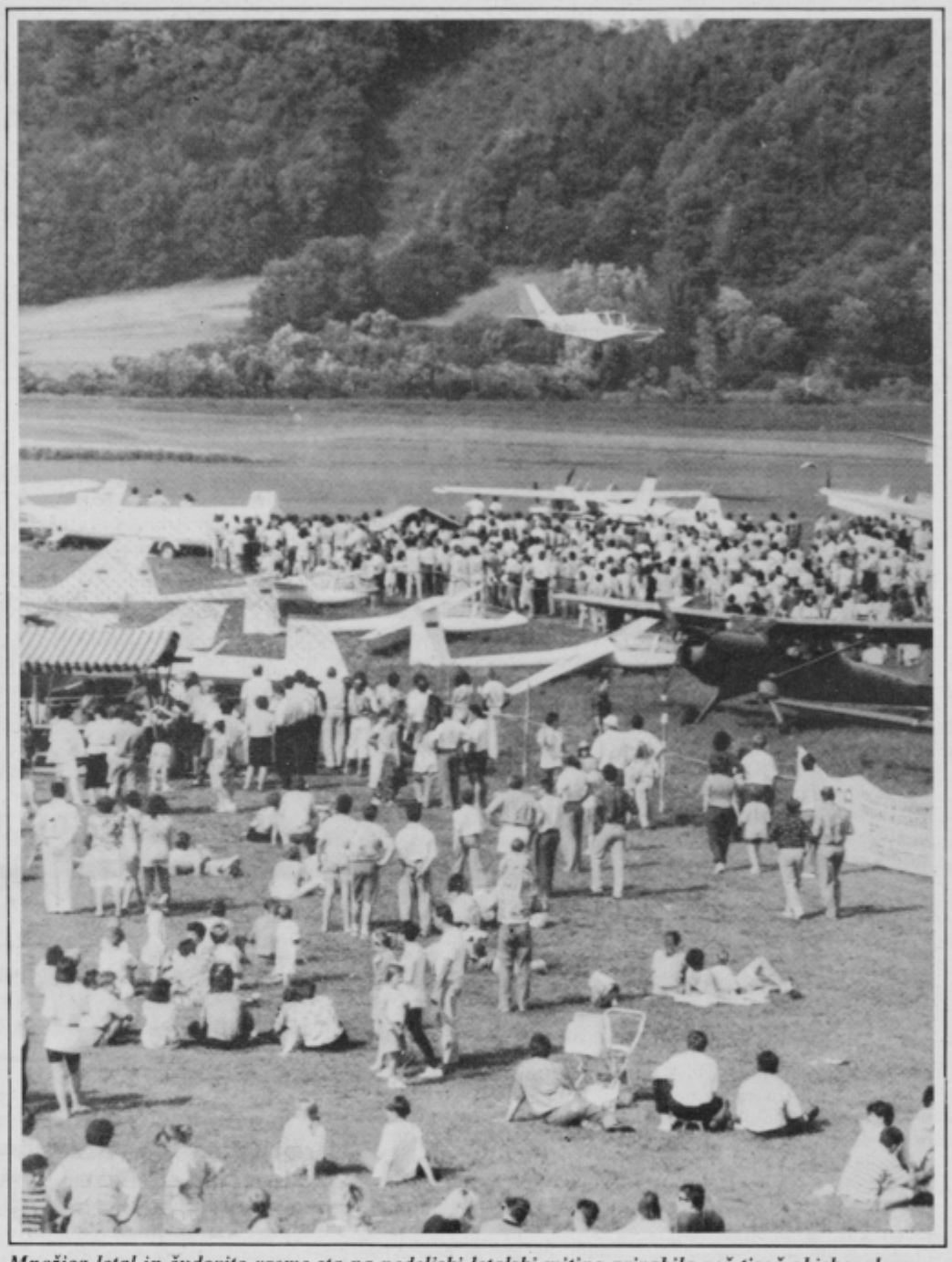

Množica letal in čudovito vreme sta na nedeljski letalski miting privabila več tisoč obiskovalcev. M. Zupanič

Mlekarska zadruga ustanovljena

Priprave na ustanovitev mlekarske zadruge Ptuj so dvignile precej prahu, v torek pa je bilo opravljeno še zadnje dejanje - ustanovni občni zbor.

V dvorani Narodnega doma so se zbrali predstavniki mlekarskih skupnosti z ormoškega in ptujskega območja in potem, ko so poslušali poročila iniciativnega odbora, sprejeli pravila zadruge in izvolili upravni ter nadzorni odbor. S tem je zadruga formalno ustanovljena, da bo zaživela, pa bo potrebno opraviti še nekaj formalnosti, ki so jih ob ustanovitvi naložili upravnemu odboru. Ta bo po prvem juliju odločal o sprejemu novih članov, razrešiti bo moral vprašanje lastništva zbiralnic in hladilnic mleka, urediti 45-odstotno solastništvo ptujske mlekarne...

Sicer pa bo za proizvajalce mleka teklo še naslednje tri mesece vse po starem, od prevzema in obračunavanja do regresiranja. S splošnimi zadrugami bodo poskušali doseči sporazum o vseh odprtih vprašanjih, če pa to ne bo mogoče, bodo za posredništvo zaprosili občinsko kmetijsko ministrstvo. Pomemben je tudi dogovor, da nihče na terenu ne sme imeti težav, ne glede na to, član katere zadruge je.

V Ptuju je tako zaživela največja specializirana mlekarska zadruga v Sloveniji. Skupaj z delavci mlekarne pomeni tudi eno največjih slovenskih gospodarskih organizacij. Tako so člani nove zadruge in delavci mlekarne prepričani, da bo morala vlada nekaj narediti za izboljšanje položaja mlekarstva, ki se sedaj duši v presežkih mleka in se bori za nove trge in preživetje.

V specializirano mlekarsko zadrugo Ptuj je doslej vstopilo 1880 od 2550 proizvajalcev mleka, drugi se jim lahko brez proceduralnih zapletov pridružijo do l. julija. JB

Pričetek teka okoli Slovenije

V nedeljo natančno ob 20. uri so startali člani ptujskega tekaškega kluba Maraton izpred magistrata na 1200 kilometrov dolgo pot ob mejah naše mlade države v počastitev prve obletnice slovenske samostojnosti. Srečno pot jim je zaželel ptujski župan Vojteh Rajher, šopke pa sta jim izročili mladi, perspektivni ptujski športnici Vanja Kotar in Andreja Razlag. Na začetku so se tekačem pridružili predstavniki slovenskega društva paraplegikov. V času izida našega časopisa so se ptujski tekači na čelu z Mirkom Vindišem že vrnili, saj so pritekli na včerajšnjo veliko proslavo.

McZ

AVTO MOTO DRUŠTVO PTUJ
DIRKA ZA
DRŽAVNO PRVENSTVO 1992
28. JUNIJ 1992 OB 14. URI
KARTODROM HAJDOŠE PTUJ
VABLJENI!

V NEDELJO OB 130. OBLETNICI ROJSTVA JANEZA PUHA

Praznik starinskih vozil

Na izjemno zanimiv način se bomo v ptujski občini spomnili 130. obletnici rojstva našega rojaka, tovarnarja in izumitelja Janeza Puha. Že ob pol devetih zjutraj se bo pred ptujsko pošto zbralo dvajset starinskih vozil iz Avstrije in osem iz Slovenije. Najznamenitejše bo gotovo Puhovo kolo iz leta 1900, sicer pa cabriolet iz leta 1919, praznične kočije in vrsta podobnih vozil, ki so še vozna.

Slavnostna parada bo krenila po Krempljevi ulici čez Mestni trg po Miklošičevi, Raičevi in okoli gradu po Prešernovi ulici na Potrčevo cesto do Srednješolskega centra, kjer bo dr. Peter Tancig, minister za znanost in tehnologijo R Slovenije, odprl razstavo Puchova vozila skozi čas. Po predstavitvi Janeza Puha in Srednje strojne in kovinarske šole Ptuj bo direktor družbe Steyr-Daimler-Puch predstavil današnjo proizvodnjo te tovarne. Po proslavi se bodo udeleženci odpeljali do Sakušaka, še pred tem se bodo za hipec ustavili v Juršincih. Ob rojstni hiši v Sakušaku bodo odkrili spominsko ploščo, goste bo pozdravil predsednik IS SO Ptuj Branko Brumen, slavnostni govor pa bo imel dr. Anton Trstenjak. Po maši v bližini rojstne hiše se bodo udeleženci odpravili na Gomilo, kjer bodo predstavniki štirih stičnih občin pozdravili goste, razgledni stolp pa bo odprl predsednik DPZ skupščine Slovenije dr. Ludvik Toplak. Družabno srečanje, ki bo sledilo, bo z obilo veselja privabilo številne obiskovalce.

McZ

Svobodni in Neodvisni sindikati o težavah v Agisu

Odstop direktorja — izsiljevanje?

Neodvisni sindikati so svojo podružnico v Agisu ustanovili letos februarja in imajo v vseh družbah okrog 150 članov. Kot je povedal predsednik Zvonko Novak, so se organizirali predvsem zato, ker so se v nekaterih pogledih glede reševanja problemov v Agisu razhajali s Svobodnimi sindikati, kar je zapisano tudi v njihovem delovnem programu. Če bi se vsaj del tega, za kar si prizadevajo, uresničilo, v Agisu večjih težav, po njihovem, ne bi bilo.

Eden od temeljnih ciljev Neodvisnih sindikatov v Agisu je zaščititi delavce, ki resnično delajo. "Ne bom ščitil ljudi, ki v Agisu nimajo kaj delati, tako se v gospodarstvu ne dela," poudarja Zvonko Novak. Nezadovoljni so z reorganizacijo podjetja v družbe. Nova organiziranost ni prinesla napredka, saj naj bi nastali neke vrste tozdi, ki ohranjajo vso dosedanjo nadgradnjo. Na zahodu so družbe organizirane enostavno. Agisove družbe so odvisne od krovnega podjetja in ne morejo oblikovati lastne razvojne politike. Neodvisni zahtevajo ureditev nadur, popustljivost upravnega aparata, razčiščenje vprašanj okrog postavljanja direktorjev družb in drugo, kar bo izboljšalo položaj delavcev.

Stanje pri informiranju se je v zadnjem času izboljšalo. "Če bodo delavci verjeli vodstvu, bodo problemi lažje rešljivi," je povedal Zvonko Novak. Neodvisni zavračajo obtožbe vodstva podjetja, da so sindikati krivi, ker s svojimi zahtevami, ki so minimalne, ni mogoče več normalno delati. "Delavci bodo zahtevali minimalno, kar jim pripada po kolektivni pogodbi, ki pa je sicer pomanjkljiva in v kateri je polno čejev. Prizadevali si bomo za uresničevanja nagrajevanja po delu in demokratizacijo odnosov. Direktor Jože Botolin je toliko korekten, da ni 'blokiral' zahtev po pogovorih, če so nastale težave. Neodvisni sindikati ne bomo preprečevali odstopa direktorja, če je to njegova želja. Agisu bi pri reševanju težav morala pomagati občina in republika. Delavci nismo krivi, da se je Slovenija odcepila od Jugoslavije. Občina naj bi del obveznosti, ki jih ima podjetje do nje, preložila za določen čas. Republiški vrh se predvsem ukvarja z zunanjo politiko. Priznavamo, da je na tem področju uspešen. Pokaže pa naj, kaj je naredil v korist gospodarstva, v korist delavca. Če republika ne bo pomagala z nekaterimi ukrepi, bo v Sloveniji prišlo do večjih socialnih nemirov," je poudaril Zvonko Novak.

Sekretar Svobodnih sindikatov Agisa **Franc Trbuc** in predsednik **Ivan Burina** sta ob našem obisku povedala, da si prizadevajo, da zadev po nepotrebnem ne bi zaostrovali. Zahtevajo pa, da bi bilo delavcem boljše in da bi se vodstvo držalo kolektivnih pogodb. Za uresničevanje teh zahtev uporabljajo korektne metode, nihče jim ne more očitati, da delujejo destruktivno. "Pri uresničevanju pogodb bomo vztrajali tako dolgo, dokler jih ne bo nekdo spremenil. Izhodiščni osebni dohodki, pravijo nekateri, naj bi bili previsoki. Delavci pravimo, da to ni res. Življenjski stroški nenehno naraščajo, firma pa kolektivne pogodbe ne izpolnjuje niti 80-odstotno, če gledamo gotovinska izplačila. Ampak to je že stvar pogajanj. Če nas je vodstvo doslej uspelo prepričati, da stoodstotna izplačila niso možna, je vprašanje, kako dolgo še bomo lahko popuščali. Ko se stvari enkrat zaostrijo, ko je ogrožen delavčev minimalni standard, ni več pripravljen nikogar poslušati, tudi sindikatov ne. V zadnjem letu je prišlo do nekaterih odločitev, ki jih delavci ne podpiramo, predvsem imamo pripombe na odločbe o razporeditvi glede na šolsko izobrazbo. Povedati tudi velja, da vodstvo ob sprejemanju kolektivne pogodbe ni pokazalo, da je kolektivna pogodba neuresničljiva," je med drugim povedal Franc Trbuc.

Za polovico Agisovih težav naj bi bila kriva slovenska vlada, zato naj poišče rešitev, saj so v podobnem položaju tudi druga slovenska podjetja. Če slovenska vlada ne bo prišla s pravim predlogom za sanacijo gospodarstva, bo v kratkem na cesti še okrog 150 tisoč delavcev.

Ivan Burina je prepričan, da se Agis mora izvleči, vendar ne bo šlo brez novih vložkov kapitala. Izvlekli se bo bodo s sedanjim ali novim vodstvom. O ponujenem odstopu direktorja Botolina pa pravi: "Osebno mislim, da gre za neke vrste pritisk na sindikate, da bi morali biti zadovoljni s tem, kar jim je ponujeno. Poudarjam: ne zahtevamo več, kot je po kolektivni pogodbi."

Ivan Burina je tudi prepričan, da bi v zdajšnjih razmerah morali sindikati delati skupaj ne glede na nekatera razhajanja, saj je neenotnost lahko samo voda na mlin delodajalcem.

Kot smo izvedeli, upravni odbor ponujenega odstopa direktorja Jožeta Botolina ni sprejel. Delavci pa ne glede na kadrovske in druge težave zahtevajo tisto, kar jim pripada. MG

Nova papirnica Petlje v Jadranski ulici

Jadranska ulica v Ptuju postaja vse bolj ulica zasebnih butikov, prodajaln in gostilnic. Trenutno je v njej več kot deset zasebnih lokalov z najrazličnejšo ponudbo, nekaj pa jih še urejajo. V povezavi z Vrazovim trgom, kjer se prav tako razvija zasebna iniciativa, bi lahko postala ena najprivlačnejših uličic v starem mestnem jedru, takoj za Prešernovo.

Z otvoritve (Foto: JB)

Zasebno podjetje Petlja je prejšnji petek v Jadranski ulici 8 odprlo papirnico z istim imenom, v kateri prodajajo izdelke iz programa Papirus, izdelke Aero, lepila Uhu, izdelke Jolly in šolske nahrbtnike Modis. V papirnem butiku Petlja v Dravski ulici 7 pa bosta lastnika Irena Hunjet in Ivan Rojs prodajala ekskluzivne izdelke, ki jih v Jadranski 8 ne bo mogoče dobiti. Gre za izdelke znanih programov Benetton, Sisley, Diessel in Papirus.

V butiku bodo delali vsak dan od 9. do 12. ure in od 14. do 18. ure, ob sobotah od 9. do 12. ure, v papirnici Petlja pa vsak dan od 7. do 19. ure in ob sobotah od 7. do 12. ure. Podjetje Petlja bo šolske potrebščine razen delovnih zvezkov in knjig poleti prodajalo tudi na stojnici na Novem trgu, blizu Blagovnice. Da bi staršem olajšali nakup šolskih potrebščin, jih bodo prodajali na tri obroke, na čeke ali na kredit. Letos še ne bodo prodajali šolskih knjig in delovnih zvezkov, zagotovo pa jih bodo v novem šolskem letu.

Papirnica v Jadranski ima v zalogi tudi pisarniški material in osnovne poslovne listine. V njej podjetje Birotehnika, ki zastopa, prodaja in servisira izdelke podjetja Sanyo na Štajerskem, Koroškem in Pomurju, opravlja barvno in črno-belo kopiranje in povečevanje. V zalogi imajo tudi strokovne knjige, priročnike, slovarje, igralne karte, sestavljanke, otroške in družabne igre Piatnik. Podjetna lastnika nove papirnice sta uspela v Ptuj dobiti tudi kotiček "Zelenega Janeza", v katerem bodo kupci lahko kupovali vse iz ekološkega programa Državne založbe Slovenije. Kdor bo želel, bo pri njih lahko kupil tudi časopise. S kartico Zelena Janeza bodo kupci lahko uveljavljali nakup s popustom.

Podjetje Petlja je novo papirnico uredilo v sodelovanju s podjetjem Vrabl, v poslovnem smislu pa razvija sodelovanje s podjetjem Birotehnika. MG

SREČANJE PRIDELOVALCEV OLJNE OGRŠČICE

METILNI ESTER NAMESTO D-2

LETNO SREČANJE PRIDELOVALCEV OLJNE OGRŠČICE V TRNOVSKI VASI — IZMENJAVA IZKUŠENJ MED SLOVENSKIMI PRIDELOVALCI — METILNI ESTER OGRŠČIČNEGA OLJA KOT NADOMESTEK ZA POGONSKO GORIVO D-2

Oljna ogrščica spada v skupino oljnic, kot sta sončnica in soja, iz katerih pridobivajo jedilno olje. Glavni slovenski predelovalec je Tovarna olja v Slovenski Bistrici. Soja in sončnica sta oljnici toplejšega podnebja, oljna ogrščica pa uspeva v zmernejši klimi (tudi na Švedskem). Največje površine in pridelek imajo v Franciji, Angliji in Nemčiji, iz Francije in Nemčije prihajajo tudi najrodovitnejše sorte. V Sloveniji so se zaradi nezanimive cene v zadnjih treh letih površine z oljno ogrščico zmanjšale skoraj za polovico. Cena letošnjega pridelka še tik pred žetvijo vedno ni znana.

V zadnjem petletju je postala oljna ogrščica zanimiva kot rastlina, ki daje pogonsko gorivo za dieselske motorje. Že precej traktorjev v sosednji Avstriji uporablja namesto D-2 za pogonsko gorivo olje ogrščice. Kmet s sto hektari zemlje lahko zadovolji svoje potrebe po pogonskem gorivu z oljno ogrščico na površini treh hektarov.

Pri nas trenutno še ni mogoče kupiti ogrščičnega olja za pogon traktorjev, v tovarni Pinus Rače pa že razvijajo način pridobivanja pogonskega goriva iz te poljščine.

Rastlinska olja so visoko vredni in obnovljivi energetski vir, primeren za izdelavo alternativnega goriva za dieselske motorje. Proces temelji na esterifikaciji ogrščičnega olja z metanolom, dobljeni metilni ester pa se uporablja kot gorivo. V svetu so že razvili tudi motorje, ki lahko uporabljajo običajno olje ogrščice, takšen motor pa razvijajo tudi v TAM Maribor.

Za proizvodnjo metilnega estra ogrščičnega olja imajo v Avstriji 18.755 ton letnih zmogljivosti, razvijajo pa posamezne linije z zmogljivostjo 500 do 600 ton letno. Za njihovo tehnologijo se zanima vrsta držav (Nemčija, Francija, Švedska, Madžarska...).

Ekološke prednosti uporabe ogrščičnega olja kot pogonskega goriva so precejšnje, saj je izključen ciklus CO2, gorivo je hitro biološko razgradljivo, emisije so občutno manjše. Na Finskem pripravljajo zakon, ki bo prepovedal uporabo mineralnih olj kot mazila za motorne žage (mazanje verige), dovoljeval pa bo uporabo ogrščičnega olja. V Avstriji bo kot gorivo v teptalnih strojih na smučiščih dovoljeno le olje oljne ogrščice. Kot so nas informirali, pa odgovorna ministrstva pri slovenski vladi še vedno ne kažejo zanimanja za projekt, ki ga razvija Pinus.

Slovenski kmetijski prostor ima naravne zmogljivosti za pridelovanje oljne ogrščice na okoli 30 tisoč hektarih. Pridelovanje lahko razširinmo v zasebnem sektorju, saj je v kombinatih oljna ogrščica že primerno zastopana v kolobarju.

Profesor dr. Tone Tajnšek z Biotehniške fakultete v Ljubljani je na srečanju obširno govoril o novem sortimentu ogrščice v zahodni Evropi. Nove sorte dajo več kot 4 tone zrnja na hektar (povprečje KK Ptuj je okoli 3 tone), z vzgojo hibridnega semena in uporabo biotehnoloških znanj pričakujejo, da bodo v naslednjih štirih do šestih letih dosegli že pridelek 5 ton na hektar.

Po končanem posvetu smo si udeleženci ogledali sortni in fungicidni makroposkus na poljih KK Ptuj. Naslednje srečanje pridelovalcev oljne ogrščice bo junija prihodnje leto na enem slovenskih kmetijskih kombinatov.

Damjan Finšgar

Trgovina Jelka na Mestnem Vrhu

30. maja je naselje Mestni Vrh dobilo svojo prvo trgovino z mešanim blagom. Za to gre zasluga družini Pšajd, ki jo je uredila v prostorih nekdanjega bifeja Mestni Vrh. Nova zasebna trgovka je postala brhka mladenka Jelka, ki je sicer po osnovnem poklicu ekonomska tehnica. Končala je pripravništvo v bolnišnici, zatem je delala v ormoški psihiatriji, eno leto pa je bila prijavljena na Zavodu za zaposlovanje. V družini so iskali rešitev, kako jo zaposliti, in odločili so se, da bodo nekdanji bife v babičini hiši preuredili v samoizbirno trgovino.

Rečeno, storjeno. Ime Jelka je dobila po nosilki obrti. Odprta je vsak dan od 8. do 18. ure, ob sobotah od 8. do 12. ure in ob nedeljah od 8. do 10. ure. Če pa kdo potrebuje kakšno živilo ali drugo blago, trgovino odprejo tudi zunaj delovnega časa, le na hišni zvonec mora pritisniti.

Trgovina je dobro založena, trudijo pa se, da bi kupcem ponudili vse, kar potrebujejo. Cene so konkurenčne, poskušali pa bodo tudi razne akcije, da bi ljudje prišli do želenega po čimbolj ugodnih cenah. Do stalnih strank je nova zasebna trgovka še posebej pozorna. Obdari jih s simboličnimi darili, lično izvezenimi prtički, doma narejenimi lutkami in drugim, kar je še posebej dragoceno, saj gre za njene izdelke.

Jelka Pšajd je ena najmlajših zasebnih trgovk v ptujski občini, saj jih šteje komaj nekaj nad dvajset. Ne glede na to, da ji manjka izkušenj, se trudi, da bi kupci od nje odšli zadovolj-ni.

MG

Jelka Pšajd v svoji trgovinici. (Foto: JB)

SVET V STOLPCU

BOSNA IN HERCEGOVINA: Predsednik Alija Izetbegović se je odločil za razglasitev vojnega stanja in mobilizacijo. Tako je tudi formalno omogočil pomoč tujih sil na ozemlju BIH, predvsem seveda hrvaških. Njihove sile so v močni ofenzivi osvobodile že skoraj celotno Hercegovino. Razglasitev vojnega stanja malo bolj na široko odpira tudi možnost posredovanja mednarodnih sil.

— — —

Razmere med teritorialno obrambo Bosne in Hercegovine ter hrvaškimi silami še zdaleč niso urejene. Med njimi se je v okolici Velikega Travnika vnel celo spopad, poveljnik hrvaškega obrambnega sveta v BIH Mate Boban pa je celo izjavil, da bodo na osvobojenih ozemljih vzpostavili izključno hrvaško oblast. Okupacija BIH se je torej začela tudi s hrvaške strani.

— — —

HRVAŠKA: Marsikomu se zdi neverjetno, da Hrvaška na naredi ničesar, da bi izrinila srbske sile s svojih ozemelj, po drugi strani pa osvobaja Hercegovino. Čeprav so hrvaška bojišča nekoliko v senci bosansko-hercegovskih, je te dni znova bilo veliko napadov predvsem na Dubrovnik. Minuli petek so ga srbske sile napadle z vsemi silami in napadalci naj bi ga poskušali zažgati s fosforjem. Z vsemi silami so tolkli po starem mestnem jedru. Nadaljujejo se tudi občasni spopadi v Slavoniji, pri Šibeniku in v okolici Drniša.

— — —

RUSIJA: Tako kot se je razletela Sovjetska zveza, tako se utegne tudi Rusija. Znani so zapleti s Krimom, sedaj pa so se pričeli še namiri v moldavskem Pridnestrju in gruzinsko-osetinskem Chinvaliju. Na obzorju so torej spori Rusije z Moldovo in Gruzijo večjih razsežnosti. V soboto zvečer je ruska vlada določila podpredsednika vlade Jegorja Gajdarja, da obrani rusko vojsko v omenjenih delih. Ta je kar takoj napovedal, da bodo ruske vojaške enote, če jih bodo še naprej napadali, prisiljene z ognjem braniti svoje pripadnike in tamkajšnje prebivalstvo.

— — —

ČEŠKA IN SLOVAŠKA: Vodilni v obeh delih držav so odločeni, da gredo narazen. Vendar so za to veliko bolj ogreti Slovaki, Čehi pa si spopadov ne želijo. Po dolgotrajnih dogovorih med predstavniki obeh delov so se sedaj dogovorili, da bodo za začetek oblikovali federalno vlado. Ta naj bi do 30. septembra letos pripravila postopek ločitve Češke in Slovaške. Program vlade, ki jo že imenujejo stečajna, mora sprejeti še zvezni parlament.

— — —

BELGIJA : Stara razcepljenost Belgije v flamski in valonski del se pokaže ob vsaki politični razpravi. Tokrat so Flamci znova pokazali, da so proti močni vojaški industriji in vojaškemu aparatu. Valonci imajo namreč največ vojaške industrije in so že po tradiciji bolj naklonjeni vojski kot njihovi flamski sosedi. Sedanji obrambni minister Leo Delacroix je pred kratkim predlagal, da bi odpravili vojaško obveznost in zmanjšali belgijsko vojsko. Valonci se nanj sedaj jezijo, Flamci pa njegov predlog pozdravljajo.

— — —

IZRAEL: V torek so Izraelci volili svoj parlament. Napovedi pred volitvami so bile nasprotujoče in ocenili so jih kot ene najbolj nepredvidljivih. Temu primerno je tudi predvolilno vzdušje. Seveda so najbolj zagreti predvsem politiki, ki kar prehitevajo z aferami, časniki pa poročajo, da se običajni Izraelci raje hladijo v morju, kot bi se udeleževali predvolilnih shodov.

— — —

ESTONIJA: Estonci so se prvi med nekdanjimi sovjetskimi republikami odločili za odpravo rublja in vpeljavo lastne valute. Od sobote naprej je to estonska krona. Njeno razmerje do nemške marke je osem kron za marko.

— — —

OZN: Zaradi dogajanj na Balkanu in naraščajočih napetosti tudi v drugih delih sveta so v OZN pričeli razmišljati o oblikovanju stalnih vojaških sil. To je predlagal generalni sekretar Butros Gali. Namen stalnih vojaških sil naj bi bil strah, ki bi ga vodstva držav, ko se odločajo različnih vojaških operacij, občutila, a se jih zaradi močnih sil OZN ne bi lotevala. Stalne čete naj bi imele tudi težko oborožitev.

pripravila: d.l.

Izvedeli smo

Agisovi orodjarji na Formi Tool

V dvorani Tabor v Mariboru so v torek odprli mednarodni sejem orodjarstva Forma Tool, na katerem svoje dosežke predstavlja slovensko orodjarstvo, med razstavljalci pa je tudi Agisova družba TOS.

Majska proizvodnja višja od aprilske

Ptujska industrija je maja v primerjavi z aprilom proizvedla za 5,9 odstotka več. Čeprav se proizvodnja povišuje iz meseca v mesec, je v primerjavi z enakim obdobjem prejšnjega leta rast negativna. Razveseljivo je tudi, da se nezaposlenost že dva meseca ne povečuje. Aprila se je na novo zaposlilo šestnajst Ptujčanov.

Kako do pravih podatkov

Dosedanji sistem statističnega zajemanja podatkov o nočitvah in turističnem obisku je temeljil na družbenem sektorju gostinstva. Sedaj, ko tega skoraj ni, imajo v ptujskih občinskih upravnih organih hude težave, kako priti do pravih podatkih. Zasebni gostinci v mestu podatke o nočitvah in obisku spretno skrivajo. Čeprav nekateri podatki (predvsem o obisku muzeja) govorijo o nadpovprečnem obisku, pa tega v uradnih podatkih ni zaslediti.

Iz proračuna za sanacijo plazov

Ptujski izvršni svet je iz proračuna za sanacijo štirih najbolj nevarnih plazov v občini namenil milijon tolarjev. S tem je pokazal, da želi prizadetim ljudem pomagati ne glede na to, da ob sestavi proračuna za letos teh sredstev ni posebej opredelil.

Predlog za delitev razvojnega tolarja

V tem tednu naj bi bilo znano, kateri razvojni projekti bodo podprti iz občinskega razvojnega sklada. Od 44 projektov, kolikor jih je v roku prispelo na natečaj, jih po oceni bankirjev ustreza 32. V okviru prvega natečaja je za spodbujanje razvoja obrti in podjetništva na voljo dvajset milijonov tolarjev. Izvšni svet je v prejšnjem tednu pripravil osnove za delitev sredstev. Do ene četrtine omenjenega zneska naj bi dobilo kmetijstvo, za projekte, ki kandidirajo za nepovratna sredstva, naj bi bilo na voljo deset do petnajst odstotkov, za razvoj obrti in podjetništva pa med 60 in 65 odstotki. Prednost pri izbiri bodo imeli projekti, ki imajo zagotovljene realne vire financiranja.

Nemški novinarji v Ptuju

Na povabilo bivšega turističnega ministra Inga Paša so prejšnji teden Slovenijo obiskali nemški novinarji. Med štiridnevnim bivanjem so si ogledali številne slovenske turistične kraje. Program njihovega obiska so pripravili v Centru za turistično propagando pri Gospodarski zbornici Slovenije, turističnem ministrstvu in v studiju Marketing. Ptuj so obiskali v soboto, med šesturnim bivanjem pa so si ogledali številne zanimivosti. Nad ponudbo Ptuja so bili navdušeni, na koncu pa so ugotovili, da imamo super klet in super vino.

Snežinka vabi na Mežakljo

Agencija Snežinka, ki se je specializirala za otroški turizem, bo od 28. junija do 4. julija organizirala čebelarski tabor v gozdarskem domu na Mežaklji. V tem času bodo otroci spoznali kar se da veliko o čebelah in o medu. Tabora se bo udeležilo tudi nekaj ptujskih otrok. Glede na to, da imajo še nekaj prostora, vabijo še druge, da se jim pridružijo. Pokličete jih lahko na telefonsko številko (064) 82-564.

Na drugi skupščini o odborih in komisijah

Na sobotni drugi skupščini slovenske zdravniške zbornice so izvolili člane odborov in komisij. Ptujski zdravniki in zobozdravniki so v organih zbornice skromno zastopani. Edinega predstavnika imajo v odboru za bolnišnično dejavnost. Med štirinajstimi člani je tudi dr. Lojze Arko iz ptujske bolnišnice.

Prvi dan sladkorne bolezni v Sloveniji

V Rogaški Slatini bodo to soboto organizirali "Prvi dan sladkorne bolezni Slovenije" v okviru prireditev in srečanj ob svetovnem dnevu sladkorne bolezni. Ob tej priložnosti bodo o tej hudi kronični bolezni govorili predstavniki Slovenije, držav skupnosti Alpe-Jadran in od drugod.

To soboto oddaja lokalne TV Ptuj

Na tretjem kanalu si bomo tudi to soboto, 27. junija, ob 21. uri lahko ogledali program lokalnega TV studia Ptuj. Tinček Ivanuša je tudi tokrat pripravil vrsto zanimivih prispevkov iz Ptuja in okolice. Oddajo bodo ponovili v nedeljo ob desetih na istem kanalu.

Pripravila:MG

Izvedeli smo

V Ptujskih toplicah pričeli poletno sezono

ZA ZAČETEK MODNA REVIJa

V toplicah so se na novo sezono dobro pripravili. Opravili so nekaj vzdrževalnih del, kupili sesalce za pometanje okrog bazenov, v kratkem pa bodo kupili sesalec za čiščenje v bazenih. V pripravah na sezono so dali poudarek kakovosti ponudbe in varnosti kopalcev. Za ljubitelje sladoledov in slaščic iz sladoleda ter nekaterih brezalkoholnih napitkov so uredili kotiček Sladkosned. Načrtujejo tudi pokritje letnega vrta. Uradno pa bodo poletno kopalno sezono pričeli z modno revijo drevi ob devetnajstih. Povezali so se z Mercatorjem Izbiro Panonijo, prikazali pa bodo oblačila za prosti čas, kopalke in teniški program. Sicer pa bodo vse poletje ob petkih organizirali plesne večere.

V avtokampu imajo llO kampirnih mest. Pričakujejo, da bo letos precejšnja gneča, saj bo večina Slovencev dopustovala v bližini doma. S ptujskimi pekarnami in slaščičarnami so se dogovorili, da bodo vsako jutro v kampu prodajali kruh, sveže pecivo, slaščice in mlečne izdelke. V sodelovanju s ČGP Delo so odprli kiosk za prodajo časopisov in revij. V bungalovih bo to poletje zelo malo prostora, saj so že sedaj skoraj zasedeni. Z Metalno, Železarno Jesenice in Talumom so se dogovorili, da bodo lahko izrabili njihove zmogljivosti, če jih sami ne bodo potrebovali.

Ptujsko zdravilišče je med šestnajstimi slovenskimi zdravilišči med starejšimi. Ker se v preteklosti ni razvijalo tako, kot smo pričakovali, bodo razvojni zaostanek ublažili z načrtnim vlaganjem v bodočnosti. Že letošnjo jesen naj bi pričeli graditi apartmajski hotel, naselje vil in trgovski center.

V toplicah si želijo, da bi imeli poleti čimveč kopalcev, zato so organizirali akcijsko prodajo vstopnic s popustom, privabiti pa jih bodo skušali tudi z drugimi akcijami. Za obiskovalce od drugod pa je lepo vabilo novi prospekt Ptujskih toplic, ki predstavlja Ptuj in toplice.

MG

Dober dan, Mercator vsak dan!

Dober dan!

V prejšnji številki Tednika smo objavili seznam artiklov, ki sodelujejo v veliki Mercatorjevi akcijski prodaji. Cene nekaterih artiklov so znižane tudi do 40% , zato pohitite z nakupom, kajti količine so omejene. Akcijske artikle dobite v vseh Mercatorjevih živilskih poslovalnicah.

Mnogi občani še ne vedo, da se je letos v začetku pomladi Steklarska delavnica s Slovenskega trga preselila v del prostorov poslovalnice Vograd na Ormoško cesto 3. Steklarska delavnica se vam še naprej priporoča z vsemi storitvami, kot jih je opravljala doslej, vendar je sedaj na novi lokaciji na Ormoški cesti 3 v poslovalnici Vograd.

Pred poslovalnico Euroline na Slovenskem trgu ta teden poteka akcijska prodaja opuščenih programov zaščitne konfekcije (delovnih oblek, kombinezonov, plaščev in pokrival) in domačih in izvoznih modelov lahke modne konfekcije, ki jo proizvaja Mercatorjeva Zaščita. Vabljeni na ogled in ugoden nakup pred poslovalnico Euroline.

Danes, v petek ob 19. uri bomo na otvoritvenem plesnem večeru v Ptujskih toplicah z modno revijo prikazali oblačila za prosti čas, športno opremo - teniški program, kopalke in vse, kar se nam poda v vročih poletnih dneh. Za hrano in in pijačo ter dobro glasbo bo poskrbljeno, za primerno vzdušje pa bodo poskrbele mariborske manekenke KAJ-a.

Vstopnine ne bo. Vabljeni.

V teh najbolj vročih dneh smo se v Mercatorju odločili, da vam po najugodnejših cenah nudimo nekatere vrste pijač Radenske. Posebej bodite pozorni na pijače:

- slatina Radenska 1/1 35,10 SLT
- Miral 1,5 64,70 SLT
- Radin 1,5 55,50 SLT
- Štil citro 1/1 49,70 SLT
- Šum oranža 1/1 48,30 SLT

v vseh Mercatorjevih živilskih poslovalnicah, dokler traja zaloga.

Nasvidenje!

M in TEDNIK vsak teden

SREDSTVA ZA RAZVOJ KMETIJSTVA

Živinoreja, prašičereja in dopolnilne dejavnosti

Ministrstvo za kmetijstvo Republike Slovenije je v Uradnem listu številka 24 (22. maja) objavilo pogoje za pridobitev sredstev, namenjenih povečanju ekonomičnosti in produktivnosti kmetijske proizvodnje ter izboljšanju kakovosti pridelave.

Pot za pridobitev omenjenih sredstev je prek kmetijske svetovalne službe na terenu, če svetovalca v vašem kraju ni, pa na Obdravskem zavodu za veterinarstvo in živinorejo.

Sredstva so letos namenjena za pospeševanje živinoreje na hribovitih območjih, prašičerejo, za dopolnilne dejavnosti in trajne nasade.

Sredstva za pospeševanje živinoreje so namenjena vlaganju v novogradnje in rekonstrukcije obstoječih objektov; pogoj je najmanj 10 krav, prednost pa imajo kmetije na hribovitih območjih. Višina sredstev je odvisna ot tega, ali gre za novogradnjo (30 tisoč) ali rekonstrukcijo (18 tisoč SLT). Na voljo so tudi sredstva za prvesnice.

Tudi sredstva za prašičerejo so namenjena novogradnjam in rekonstrukcijam hlevov. Pri tem veljajo pogoji: najmanj enajst plemenskih svinj ali 80 do 300 pitancev. Regres je namenjen tudi za nabavo brejih mladic ali plemenskih merjascev, oboji pa morajo biti iz selekcijskih centrov.

Sredstva so namenjena tudi pospeševanju reje drobnice - koz, kuncev, prav tako za nakup matic v čebelarstvu, pa tudi za trajne nasade v sadjarstvu in vinogradništvu. Za vsako trsno cepljenko je namenjenih 24 tolarjev, za sadno sadiko 47 in za sadiko oreha 110 SLT. Možno je pridobiti tudi sredstva za zemeljska dela, če nasad skupaj z obstoječim obsega vsaj pol hektarja.

Posebno področje regresiranja je zelenjadarstvo. Tu znaša podpora za gradnjo plastenjakov 20 odstotkov investicije, maksimalna površina je tisoč kvadratnih metrov. V enaki višini bodo regresirana tudi vlaganja na področju ribištva.

V širok program pospeševanja kmetijske proizvodnje sodijo še dopolnilne dejavnosti, prav tako do 20 odstotkov vrednosti investicije. Tu gre za turizem na kmetijah, predelavo lesa, sadja, žita, mesa, silnice in hladilnice...

Sekretar Sekretariata za kmetijstvo občine Ptuj dipl. inženir **Franc Bezjak** priporoča kmetovalcem ki se za ta sredstva zanimajo, naj pohitijo z zahtevki, saj gotovo za vse želje in potrebe ne bo dovolj denarja.

Ob tem omenimo še to, da bodo kmetovalci tudi letos prejeli regres za pogonsko gorivo. Sekretariat se je dogovoril s ptujsko in lovrenško zadrugo, da bosta vložili zahtevke za vse, ki so kmetijske proizvode prodajali pri zadrugi, tudi za nečlane. Tisti pa, ki so karkoli prodali mimo zadruge, morajo vložiti zahtevke osebno na Sekretariatu za kmetijstvo in priložiti račun ter njegovo fotokopijo. Rok za vložitev zahtevkov je 10. julij. V poštev pridejo računi od 1. januarja so 30. junija letos, kasnejše račune pa bodo obračunavali trimesečno. Višina regresa je 20 odstotkov od cene nafte. Po določenih kriterijih pripada za tisoč litrov mleka 41 litrov nafte ali 378 tolarjev regresa, za tisoč kilogramov žive teže prašičev 264 litrov nafte oziroma 2.500 tolarjev regresa, za tono goveje živine 294 litrov nafte oziroma 2.700 tolarjev regresa in tako naprej.

JB

LENARŠKE NOVICE — LENARŠKE NOVICE

Inšpektorji premalo aktivni

Na zadnji seji lenarškega izvršnega sveta so obravnavali poročilo inšpekcijskih služb za minulo leto. Člani vlade so imeli na delo kritične pripombe. Ugotavljajo, da so obiski inšpektorjev v Lenartu preredki. Premalo so aktivni inšpektorji dela, saj ugotavljajo, da je veliko ljudi predvsem v zasebnem sektorju zaposlenih brez ustreznih delovnih pogodb ali pa so te pomanjkljive, delavci so neprijavljeni... Vse več je tudi črnih gradenj, predvsem v okolici grada Hrastovec.

Ob vsem tem je izvršni svet sklenil, da bodo morale poostriti nadzor zlasti inšpekcije za delo, komunalno-cestna in urbanistična. Predsednik izvršnega sveta je tudi omenil, da razmišljajo o samnostojnih inšpekcijskih službah.

Razpravljali so tudi o dopolnitvah pravilnika za dodelitev posojil za pospeševanje razvoja obrti in podjetništva. Iz občinskega proračuna bodo za to namenili okrog tri milijone tolarjev.

Lenarška vlada je tudi govorila o posledicah neurja s točo, ki je 10.maja in 10. junija povzročilo precej škode. Ta naj bi po prvih ocenah znašala od 80 do 100 milijonov tolarjev. Posebna strokovna komisija, ki je ugotavljajla stanje na terenu, je ugotovila, da so najbolj poškodovani sadovnjaki in vinogradi. Zaprosili bodo za republiška solidarnostna sredstva.

Na seji so tudi sklenili, da bodo obnovili stari rotovž, v katerem imajo sedaj svoje prostore obrtniki.

Prvi turistični dan

V nedeljo je Turistično društvo Lenart s sklepno prireditvijo končalo akcijo za lepše urejen kraj.

Na prvem turističnem dnevu so podelili priznanja in simbolična darila. Strokovna komisija, ki jo vodi **Franc Breznik**, član lenarške vlade za področje turizma, je imela precej dela. Kot najlepše urejeni domačiji sta prejeli priznanje domačija **Marije Haler** in **Ferda Firbasa**.

Malo je kolektivov, ki ne skrbijo samo za poslovni uspeh, temveč tudi za to, da se s svojim urejenim videzom kraju v okras. Najbolj urejeno okolje imajo podjetja **Caprice, Bencinski servis-črpalka, Hladilnica Sadjarstvo Lenart, stanovalci bloka na Partizanski 5 in Kraigerjevi 7**.

Kot najbolj okusno urejene (ocenjevali so rože na balkonih in okenskih policah) so bile izbrane hiše **Tatjane Kraner, Jožeta Žižka ter Ivana in Helge Breznik**.

Ob tej priložnosti so podelili priznanje **Vzgojnovarstvenemu zavodu** za vzgojno poslanstvo in podjetniku **Letniku** za ekološko osveščanje najmlajših prebivalcev Lenarta.

Konjeniškemu klubu Slovenske gorice so izročili pokal za ponovno obuditev konjeniškega športa.

Akcija se je uradno končala, vendar se bodo Lenarčani morali še naprej truditi za lep in urejen kraj, da bodo na dvoriščih in okolici rastle rože namesto smeti, je dejala Majda Toš, predsednica Turističnega društva Lenart.

Podaljšali razgrnitev načrtov gradnje v Gočovi

Izvršni svet Skupščine občine Lenart je podaljšal javno razgrnitev osnutkov programske zasnove in zazidalnega načrta industrijsko-komunalne gradnje v Gočovi do konca junija ali začetka julija.

Zavod za zdravstveno varstvo Maribor je pripravil pisno poročilo o (ne)ustreznosti načrtovane gradnje. Emil Žerjal z Inštituta za varstvo okolja ZZV Maribor, ki je bil odgovoren za izdelavo poročila, je povedal: "Gre za precej velik objekt ob razmeroma majhni reki in v nedotaknjeni okolici. Največji problem je prevelika količina tehnoloških vod; predlagane količine Pesnica ne prenese. Dopustni pretok je 5 litrov na sekundo. Odlagališče je v načrtu dobro predstavljeno, seveda se moramo zavedati, da se bomo srečevali z usnjarskimi odpadki, za katere vemo, kakšni so. Prisotnost kroma je v dopustni količini. Po končani analizi se ne da kategorično odgovoriti z da ali ne. Dali smo svoje mnenje in zahteve, seveda pa je odvisno od gospoda Schmidta, ali se bo kljub temu odločil za gradnjo."

Marija Slodnjak

GOVORI SE...

...DA so bile varljive napovedi, da bo zasebni sektor prispeval k umiritvi inflacije. Na nedeljskem letališkem mitingu so bili potrošniki luč v pol ure žrtve zasebne 100-odstotne inflacije.

...DA smo sodelavci doslej imeli rešpekt pred glasnostjo sodelavke s kulturnega področja. Odslej imamo pri sebi vsak svojo miško, zaradi nje pa je sodelavka pripravljena dve uri čakati pred hišo in se odpovedati še marsikaterim svojim pravicam in zahtevam.

...DA sanacijski program ene od ptujskih prevoznih firm temelji na lesnopredelovalni proizvodnji. Rezultatov sicer še ni, čakajo, da se bo pohorski les posušil.

...DA obiskovalci grajske razstave doživijo turške čase; če zaidejo v pivske prostore, pa povojna leta proletarskih beznic.

...DA bi lahko klub ptujskih menežerjev organiziral strokovno izpopolnjevanje svojih članov na temo: obnašanje menežerja v času prilagajanja evropskim standardom.

...DA je domače zdravilišče dobrohotno poskrbelo za poletnega turizma željne občane. Da jim ne bi kazili občutka po slanem Jadranu, so zasolili svoje zdraviliške cene.

od Apač

GRAJENA: Veliko smo pisali o vodovodnih zdrahah v tem kraju. Teh v prihodnjih letih prav gotovo ne bo več, saj nameravajo iz sredstev samoprispevka, ki so ga izglasovali leta 1990, zgraditi vodovodno omrežja na Mestnem Vrhu, Grajenščaku, v Grajeni ter v Krčevini pri Vurbergu. Lani so s pomočjo občinskega proračuna zgradili primarni vodovod na Mestnem Vrhu, letos pa bodo uredili sekundarni vod in približno 80 priključkov na Mestnem Vrhu in Grajenščaku. V Grajeno in Krčevino pri Vurbergu naj bi mestni vodovod napeljali do leta 1995.

Za urejanje sekundarnega vodovoda mora krajevna skupnost plačati polovico, ki jo zagotovi iz sredstev samoprispevka in po posebnih pogodbah. Posamezno gospodinjstvo plača zanj približno 30 tisočakov, nekaj več kot toliko pa potem plača še za priključek.

Druga težava, ki je že leta in leta ne morejo rešiti, je uničena in luknjasta regionalna cesta od Ptuja proti Mariboru. Kljub številnim pobudam prebivalcev ob njej ostaja cesta predvsem do Grajene še naprej neurejena, čeprav jo tudi letos krpajo.

V našem časopisu smo že pisali, da je središče Grajene precej neurejeno in da so bregovi potoka Grajene med drugim tudi odlagališče odpadkov. To se je v zadnjem času nekoliko popravilo. V središču so ob osnovni šoli aprila letos vzorno uredili okolico, manj pa je tudi prebivalcev, ki bi si upali odlagati ob Grajeno odpadke.

KRČEVINA PRI VURBERGU: Tamkajšnji prebivalci negodujejo, ker dobivajo pošto le vsak drugi dan. Na ptujski pošti so se že poskušali dogovoriti, da bi jim jo nosili vsak dan, vendar doslej niso naleteli na razumevanje. Ironija je, da poštarji nosijo pošto do zadnje hiše v Orešju, ki spada še pod sosednjo krajevno skupnost, v Krčevino pa ne več, saj se pred prvo tamkajšnjo hišo obrnejo.

MARKOVCI: Lani so ob križišču z magistralno cesto Ptuj-Zavrč Markovčani zasadili mlado lipo. Nameravali so pripraviti tudi slovesnost, a so jim vojni dogodki to preprečili. Lipo so zasadili na kraju, kjer je nekoč že bila mogočna lipa, pozneje pa jo je nadomestila murva. Okoli nje so uredili zelenico, nanjo pa postavili stiliziran kozolec s korantovo masko iz gline, ki jo je izdelal Jože Foltin.

V nedeljo so tam pripravili slovesnost ob obletnici osamosvojitve Slovenije. Najprej je govorili predsednik krajevne skupnosti Ivan Svržnjak. Povedal je, da so ponosni na svojega koranta, ki je samo njihov in ne sodi na mestni beton, saj so ga mestni gospodje vseskozi preganjali. Markovski župnik Franc Bricelj je lipo nato blagoslovil. V kulturnem programu so nastopili pevci markovskega moškega pevskega zbora, tamkajšnji osnovnošolci in folklorna skupina.

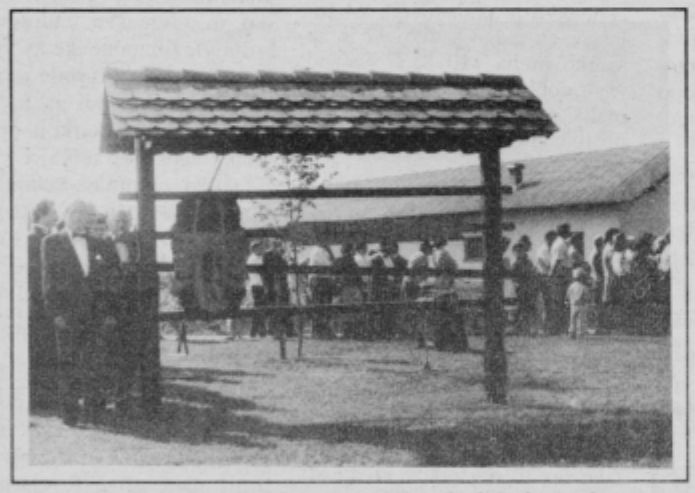

Korantova maska, ki naj bi privabila obiskovalce v korantovo deželo ali jih vsaj opomnila, kje ta je.

Okoli mlade lipe so zaplesali kopjaši.

ŽETALE: Vodstvo krajevne skupnosti si že dalj časa prizadeva, da bi zaradi naraščajočega tovornega prometa po cesti Podlehnik-Kozminci-Dobrina utrdili in popravili cestišče. Iz Sekretariata za gospodarsko infrastrukturo so jim na poslansko pobudo odgovorili, da bodo na ta odsek ceste do konca julija letos položili zaščitno plast asfaltbetona.

do Župečje vasi

Župani šestih občin uskladili cestne interese

Zahteva po prioriteti

Župani in predstavniki izvršnih svetov Lendave, Ljutomera, Ormoža, Ptuja, Slovenske Bistrice in Šmarja pri Jelšah so minuli četrtek v Ormožu podpisali skupna stališča v zvezi s problematiko povezave cestnih mrež Slovenije in Madžarske in jih bodo posredovali ministrstvoma za varstvo okolja in urejanje prostora ter za promet in zveze, Republiški upravi za ceste in skupščini Republike Slovenije.

Med pogovorom o cestni problematiki

Za vzpostavitev potrebne ceste povezave med Padsko in Panonsko nižino je potrebno v Sloveniji zgraditi ustrezno cesto, ki bi se v Slovenski Bistrici odcepila od A-10 in potekala prek Ptuja, Ormoža, Ljutomera in Lendave do meje z Madžarsko ter odsek od Ormoža do Središča ob Dravi oziroma meje s Hrvaško.

Tranzitni promet poteka trenutno na omenjeni trasi po magistralki in deloma po regionalkah, je pa na poti več neustreznih cestnih odsekov, ki zmanjšujejo varnost in prepustnost zlasti tranzitnega prometa. Med najbolj kritične odseke spadajo odcep v Slovenski Bistrici, nivojsko križanje z železniško progo v Pragerskem in Ptuju, kjer je še neustrezen tranzit skozi mesto, enako pa je tudi v Ormožu.

Branko Brumen, predsednik ptujskega izvršnega sveta, je povedal, da je ptujska občina še posebej zainteresirana za traso panonike že zaradi tega, ker bo v neposredni bližini Ptuja prišlo do cestnega križa med panoniko, ki povezuje morje z Madžarsko, ter pyhrnsko avtocesto, ki povezuje Šentilj z Mariborom oziroma Zagrebom. "V dokumentu, ki smo ga podpisali, je končno določeno, kje naj bi bil odcep s slovenike. S tem bi tudi v Ptuju rešili dva problema, to je križanje z železniško progo, ki postaja vse bolj slovenski problem, in pa dolgoročno ptujsko obvoznico."

Ivan Pučnik, slovenjebistriški župan: "V Slovenski Bistrici težko čakamo podaljšek slovenike do meje z Madžarsko in uvrstitev te ceste v prvo prioriteto izgradnje cestnega omrežja v Sloveniji. Zato projekt, za katerega smo se dogovorili, v celoti podpiramo."

Mirko Prelog, ljutomerski župan "Pri tem snovanju sodelujemo že od vsega začetka. Bili smo sicer v dilemi, ali se zavzemati za tranzitno cesto ali ne. Spoznali smo, da bo ostala, zato je bolj modro, da sodelujemo pri trasiranju in da uveljavimo svoje interese."

Ciril Pucko, predsednik skupščine občine Lendava: "Cesta naj bi bila na območju lendavske občine speljana po povsem novi trasi. Izognila bi se rodovitni zemlji, speljana bi bila blizu Mure, kjer so zemljišča slabša. Ker bi njena trasa posegla v krajinski park, bodo brez dvoma imeli pripombe člani stranke Zelenih. Ker pa je v naših razvojnih projektih zapisano, da dajemo prednost izgradnji cestne infrastrukture, menim, da ne bo prevelikih problemov. Za Lendavo je trasa, ki bi se izognila vsem gosto naseljenim krajem, brez dvoma zelo zanimiva, saj bi pomenila najkrajšo povezavo z glavnim mestom države."

Marjan Drofenik, podpredsednik izvršnega sveta občine Šmarje pri Jelšah: "Šmarčani želimo modernizacijo te cestne smeri, ker je to najkrajša povezava z Madžarsko in srednjo Evropo. Šmarje se s svojimi znanimi turističnimi kraji Rogaško Slatino in atomskimi toplicami v Podčetrtku razvija v turistično občino, in ker menimo, da bodo v prihodnjih letih k nam prihajali turisti, v celoti podpiramo zahtevo po prioriteti izgradnje te cestne povezave."

Vili Trofenik, predsednik ormoškega izvršnega sveta: "Problematika prometa iz Italije proti Madžarski je postala posebej pereča po političnih spremembah v vzhodni Evropi in na ozemlju nekdanje Jugoslavije. Ko smo spomladi na Ptuju go vorili o tej problematiki, smo s dogovorili, da prevzame vlog koordinatorja skupnih stališ zaradi enotnega nastopa v sl venskem prostoru občina O mož. Cesta od Bistrice do Le dave ni urejena, kot bi moral biti, zato se moramo prizade občine organizirati, ker bi b skupen nastop bolj učinkovi Zaradi lokalizmov in napačni interpretacij problema pričak jemo zlasti na območju sev rovzhodne Slovenije odpo Poudaril bi, da cesta Bistric Ptuj—Ormož—Lendava ni n bena konkurenca cestni povez vi Lendave prek Murske Sob te, Radgone in Lenarta do Ma bora. V prvi fazi želimo s sku nim nastopom pospešiti reš vanje najbolj kritičnih del trase, in sicer odcep od A-10 Slovenski Bistrici, zunajniv sko križanje z železniško pro pri Pragerskem in v Ptuju, o voznico v Ptuju in Ormožu, ur ditev odseka ceste Ormož-Ljutomer—Lendava do Pinc od Ormoža do Središča ob Dr vi."

Vida Topolov

Podlehniške razglednice

Ribiška koča Dežnica je le še senca nekdanje lepotice. Streha je načeta, okolje zanemarjeno, brajda je klonila.

Ostanki kdove katerega piknika so ob prihodu k Dežnici prvi na očeh.

Tudi obrežje jezera in okolica sta zanemarjena in uničena.

Čas nas nenehno spreminja, tako kot spreminja naravo in naše okolje. Žal pa je včasih za številne spremembe kriva tudi človeška roka. Spomnimo se samo, kako smo o urejenem, idilično lepem podlehniškem jezeru ob vznožju Gorce pred leti pisali vse najboljše. Ta del Haloz je prav zaradi tega postal tudi turistično bolj privlačen. Ne samo da je bil priljubljena izletniška in rekreacijska oziroma ribiška točka, ob jezeru so potekala številna republiška in celo mednarodna tekmovanja ali srečanja. Spomnimo se tekmovanja padalcev za podlehniški pokal z atraktivnimi skoki v vodo, številnih ribiških tekmovanj, novinarji se spominjamo tega jezera po mnogih uspelih srečanjih slov skih novinarjev v športnem bolovu.

Žal pa je danes podod podlehniškega jezera pr žalost, bolje rečeno sram Na to so nas opozorili nek ri ribiči. Povedali so, da voda še zmeraj v upravlja Ribiške družine Ptuj, ven pa ne velja več ribolo režim ribnika oziroma jez To je sedaj "odprta vo kjer velja režim kot ob dru rekah in potokih odprtega pa. In morda je prav zaradi ga tudi podlehniško jez dobilo podobo obrežij re potokov. Tako je skoraj p sod, kjer ni več gospod pri hiši. Sicer pa so posn dovolj zgovorni.

Foto: M. Oz

Izjava za javnost

Predsednik ptujske skupščine Vojteh Rajher je 19. junija 1992 sklical razširjeno sejo predsedstva, na katero smo bili vabljeni tudi predstavniki političnih strank. Namen seje je bila razprava o spremembah predlogov zakona o volilnih enotah in volilnih okrajev za volitve v državni zbor.

G. Rajher je v daljšem uvodu razlagal predlagane spremembe. Ves čas je govoril v množini, in ko sem dobil besedo, sem ga vprašal, v čigavem imenu govori in v imenu koga razlaga spremembe. Na vprašanje mi ni odgovoril, zato sem isto vprašanje ponovil še dvakrat in napovedal svoj odhod, če ne dobim jasnega odgovora.

Vznemirjen mi je odgovoril, da vedno govori v imenu skupščine, v svojem pa le doma.

Ptujska skupščina o obravnavanih predlogih še ni razpravljala in zato g. Rajher ni mogel govoriti v njenem imenu. Morda pa se je naš župan že poistovetil s skupščino in si jo celo prilastil.

G. Rajharja prosim, da javno razloži, kdo so tisti, v imenu katerih je razlagal predloge na razširjeni seji predsedstva, če že tega ni mogel ali hotel storiti na sami seji. Odgovori bodo verjetno zanimivi tudi za druge.

Predsednik OO SKD Ptuj
Ivan Jurkovič

Šolski zvonec nam je zaupal...

...da so se šolska vrata zaprla. Pred vami in vašimi učitelji so zasluženе počitnice. Uživajte in veselite se. Počitnice niso za žalost in dolgčas. Naj vam bo lepo. Ko se bo šolski zvonec jeseni oglasil, pa vas spet vabimo k sodelovanju in prebiranju te predvsem vaše rubrike. Počitniški zdravo!

P. S.

Občinska zveza prijateljev mladine in Komunalno podjetje Ptuj organizirata od 26. do 28. junija sejem šolskih knjig na stojnicah v Miklošičevi ulici.

Projektno delo na Osnovni šoli dr. Ljudevita Pivka

VODA IN KRUH

Tudi učenci vseh razredov Osnovne šole dr.Ljudevita Pivka so se v tem šolskem letu ukvarjali s projektnim delom. Odločili so se, da se spoznajo z vodo in kruhom in da povežejo znanje spoznavanja narave in družbe z novimi spoznanji skozi projektno delo, usklajeno z učnim načrtom.

Mentorica *projektnega dela o kruhu* je bila **Staša Potočnik**, namen pa je bil, kot pravi, spoznati kruh od zrnja do moke, načine priprave, peko kruha nekoč in danes, pa tudi to, da otroci dobijo spoštovanje do kruha. Otroci so zbirali predmete, ki so povezani s kruhom, obiskali so mlin, žitna polja, prodajalno s kruhom, sami so posejali vse vrste žitaric, si ogledali rimsko peč, izvedli anketo o pripravi kruha in ugotovili, da je receptov toliko kot gospodinj in pekov. Delo je potekalo vse leto in učenci so se tudi sami preskusili v peki. Prvo razstavo so pripravili ob božično-novoletnih praznikih in jo pojedli. Njihove pekovske sposobnosti so pokusili tudi člani sveta šole, saj so jim za pusta spekli tudi krofe.

Projekt o vodi je vodila **Bojka Kolarič**. Obsegal je vse o vodi: kako pride v stanovanje, voda v prehrani, pri umivanju, kopanju, pranju, brez vode ni življenja, naj ne postane odlagališče odpadkov, ampak naj bo biser pokrajine, ribolov, turizem in vodni športi, voda kot vir energije. Raziskovanje je bilo vezano na domači kraj in njegovo okolico. Učenci so si ogledali ribnike, potoke, reko Dravo, čistilno napravo, Ptujske toplice, organizirali čistilne akcije.

Oba projekta sta se prepletala tudi skozi likovno ustvarjanje učencev, na ti temi so pisali spise in ob koncu leta pripravili sklepno razstavo, kajti posamezne faze dela so predstavljali že med letom na šolskem hodniku.

Tudi njihovo šolsko glasilo *Črički* govori o vodi in kruhu, razstava pa je povzetek celoletnega dela vseh učencev od prvega do osmega razreda. Na njej je bilo mogoče videti marsikaj, od prepariranih rib, žitaric v lončkih, ljudskih rekov do potic in peciva - da se ti sline pocedije. Zares so od sile, tile oasnovnošolci! NaV

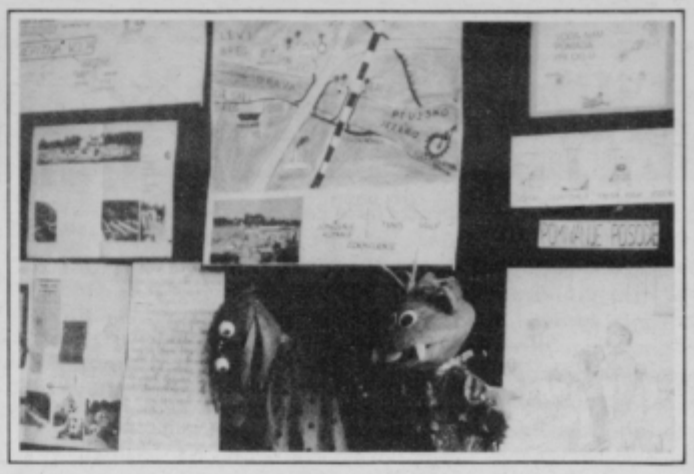

Razstava — povzetek celoletnega projektnega dela

LETOS 2000-LETNICA PTUJA

Skoraj normalno se nam zdi, da smo leta 1969 praznovali 19OO-letnico mesta. Čepav zgodovinarji običajno citirajo rimskega pisca Tacita, ki je prvi omenjal Ptuj v zvezi z letom 69, so se že pred leti in tudi pozneje pojavljali dvomi o datumu začetka Ptuja, saj naj bi bila po mnenju zgodovinarjev ter še bolj arheologov ta letnica le etapa v njegovem razvoju.

Samo za primerjavo citiram uvodne besede izjokaj obširno obdelane monografije Ptuj (Lj. 97O), ki se začne: "Gotovo že tri tisoč let je stara človeška naselbina v današnjem Ptuju in v njegovi neposredni okolci..."

Prav tako tudi iz lanske publikacije iste avtorice Ive Curk *Ptuj starih dob* (Mb 1991) dodajmo le stavek iz zaključka: "Preden Ptuj zapustimo, se povedimo še enkrat, da je Ptuj eno maloštevilnih naselbin pri nas, ki nosi še zdaj svoje poznoželeznodobno ime..." (str. 38).

Namen tega sestavka ni odkrivanje Amerike ali podajanje kakšne revolucionarne teze, temveč le opozarjanje na vendar malce nevzdržno trditev, da Ptuj obstaja le od 69. leta po Kristusu naprej. Ob preučevanju domoznanstva Ptuja in okolice sem se malce pozabaval tudi s knjigo *Karla Mayerja Poskus o štajerskih starožitnostih in nekaterih znamenitostih* (Versuch über stayermärkische Alterthümer, und einige merkwürdige Gegenstände. Gradec 1782), ki je bila sicer znana, vendar je nekako preveč pozabljena.In tukaj se najdejo podatki o zgodovini Štajerske ter tudi Ptuja. Za nas je tako zanimiva, da sem jo prosto prevedel, zlasti ta del o Ptuju. Iz njegovih podatkov, seveda če bi jim dali veljavo, bi Ptujčani lahko praznovali letos 2000-letnico mesta, čeprav bi po mnenju arheologov sicer lahko naselbino pomaknili vsaj že 1000 let pred Kristusa. Ta del omenjene Mayerjeve knjige o Ptuju ter o drugih štajerskih mestih je zanimiv tudi s turističnega vidika, saj je nekak zgodnji prikaz takratnih znamenitosti Štajerske. Že pri splošni zgodovini dežele Štajerske, ki bi jo po avtorju lahko prevedli Bikova dežela ali Bikovina, govori nekajkrat tudi o Ptuju. Pisec se na več mestih jezi na stare Štajerce, ker so spremenili stari štajerski grb bika v panterja, ki je po njem nekak spaček prvotnega grba. Prav tako nekajkrat omenja odnose Bavarcev in Slovencev ali Wendov, saj so si po njem oboji tako rekoč skupaj podvrgli stara ljudstva, ki so prej prebivala tukaj. Sicer pa naj spregovori tekst iz leta 1782:

PTUJ

Ptuj (Pettau) je deželnoknežje mesto v mariborskem okrožju, ki so ga često omenjali v rimski zgodovini in ga postavljali daleč pred Kristusovim rojstvom. To mesto je bilo nekoč po obsegu zelo veliko in je imelo pri starih narodih različna imena, kot **Petovium**, **Petovio**, **Setovia** in **Poetovium**. Ptolemej omenja, da ležita v Zgornji Panoniji Muroela (danes Lipnica v Avstriji) cum Petovio, pannoniae superiori, Norico autem Celeia /s Ptujem v Zgornji Panoniji, Celjem pa v Noriku/.

13. legija je imela tu zimsko bivališče. Tac. Hist. Lib. 3 P. 325. Petovionem in hyberna 13 tiae Legionis convenerant.

Tukaj so našli stare stebre z napisi in nagrobnike, ki so v tem mestu deloma še videti, delno pa so jih poslali na Dunaj in so v velikih množinah ter na mnogih mestih prihajali na dan. Nekoč so jih morali tukaj uporabljati, zato nekatere od njih omenjam.

O legijah, ki so v času Rimljanov v tem mestu bivale, pričajo naslednji najdeni napisi: LEG. XIII. POET. ET OLIM. &c. Legio XIII. & Olimacensis & c. 13. legija Ptuja in Lembaha.

LEG. X. GEM. ANTONIANA &c. LEG. XIII. GEMINA. POETOVIONAE. & c.

Naslednji znameniti napisi, ki se berejo v tem mestu na stebrih in drugih kamnih, nas poučijo, da so tu v prvih časih po preseljevanju ljudstev bili sezidani nekateri templji z egiptovskimi hieroglifi, od teh je eden posvečen Serapisu, drugi pa Izidi. Od prvega navajam napis, ki se je našel na kameniti zaobljubni plošči:

SERAPI. AVG. SACRUM. EPAPHRODITUS. ALEXANDRI. AVG. DISP. ET TARUL. VOTUM SOLVIT. LUBENS. MERITOQUE.

Beremo pa tako: Serapi Augusto Epaphroditus Alexandri Augusti Dispensator, & Tabularius sacrum votum lubens, meritoque solvit. Prevod: Velikemu Serapisu je postavil Epaphrodit, blagajnik in knjigovodja cesarja Alexandra, za svojo zaobljubo svobode in pravičnosti. Chron. sac. Styr. pag. 56.

Nadaljevanje prihodnjič

Galerija Florijan predstavlja plastike Vojka Štuhca

V Galeriji na Mestnem trgu v Ptuju so v petek odprli razstavo malih plastik in risb akademika Vojka Štuhca iz Maribora. Tako je zasebna galerija Bogomirja Lugariča odprla vrata tudi kiparski likovni govorici, čeprav se ne more pohvaliti s prostorsko razkošnostjo.

Vojko Štuhec se je rodil leta 1946 v Mariboru. Študiral je na Akademiji za likovno umetnost v Ljubljani pri profesorjih Tršarju, Kalinu in Tihcu in leta 1972 diplomiral. Danes je svobodni umetnik.

Peter Može je razstavo del Vojka Štuhca pospremil z besedami: "Že sama imena, kot so Klic na orožje, Podstavek s hobotnico, Radgonska Guernica ali pa Aresov cvet, zgovorno izpričujejo njihov namen. Vrhunec doseže z delom Štirje jezdeci Apokalipse (simboli vojne, smrti, lakote in uničevanja), saj se v vsej svoji prazgodovinski moči tudi njihovim konjem zgubljajo tla pod nogami. Ravno v tem zadnjem sklopu jezdecev se umetnikova roka ponovno sprosti v gnetenju gline, kot da verjame, da tudi nesreča, ki kontinuirano prizadeva človeštvo, mora oditi, ne da bi dokončala svojo namero, saj je tudi moč mase omejena. Monumentalnost in celo arhaičnost še bolj potencira vsebino tematike. Motivika pripomore k razpoznavanju kiparjeve miselnosti."

Razstava bo odprta do 4.julija.

NaV

BRANE LAMUT – NATAŠA KOLAR

25. BOGOVI RIMSKE POETOVIONE

Med prvim in četrtim stoletjem je imela rimska Poetoviona dokaj pisano etnično podobo. Ob italskem prebivalstvu so bili tu še romanizirani keltski staroselci, trgovci iz vzhodnih in zahodnih provinc ter uradniki in sužnji z grško govorečega Vzhoda. Zato je bila tudi duhovna podoba ljudi v mestu precej raznolika. Častili so najrazličnejše bogove in božanstva. V tej rubrki jih želimo bralcem v sliki in besedi predstaviti na poljuden način. Fotografije: Bine Kovačič.

FORTUNA (lat. Fortuna)

Fortuna je boginja nakjučja, kot taka ima zelo nepredvidljiv značaj. S prošnjami so se Rimljani priporočali predvsem boginji dobre sreče in jo naslavljali Fortuna Bona, Fortuna Felix in podobno. Kot Fortuna Plebea je bila zaščitnica ljudstva in rimske države — Fortuna Publica oziroma Fortuna Populi Romani. Njeni simboli so: rog izobilja, ladijsko krmilo, modius, klasje. Ti atributi so ponazarjali izobilje, ki ga je Fortuna prinašala.

V Poetovioni se je po boginji imenovala cela zahodna četrt — Vicus Fortunae (Spodnja Hajdina), tam je verjetno stalo njeno svetišče.

S širšega poetovionskega območja sta poznana dva posvetilna napisna kamna iz Aquae Iasae (Varaždinske Toplice). Starejšega (druga polovica 1. stoletja), ki je posvečen Junoni in Fortuni, so postavili prav prebivalci Poetovione.

Fortuno so večkrat upodabljali tudi v drobni plastiki. Naša fotografija prikazuje svinčen kipec boginje, ki ga hrani Pokrajinski muzej Ptuj v zbirki drobnega arheološkega gradiva v 2. etaži nekdanje cerkve dominikanskega samostana.

Svinčen kipec Fortune, boginje sreče.

V SOBOTO JE BIL MLINČEK PROSTEGA ČASA

Igrače za otroke beguncev

Tudi minulo soboto dopoldne je bilo pred dijaškim domom v Ptuju živahno, veselo in razburljivo kot na vsakem *Mlinčku prostega časa*. Tokrat so se ga udeležili tudi otroci beguncev, ki so se zatekli pred vojno v Ptuj. Peli so, plesali, reševali literarno uganko, tekmovali v gumitvistu, v prevelikih čevljih, se sladkali s palačinkami, vsak otrok - begunec pa je ob prihodu dobil malico, ki jo je pripravil Hit iz Ptuja.

Iger je bilo za debeli dve uri. Otroci so se med seboj spoznali tako, da so si poiskali par s pomočjo poslikanih kartic, ki so jih dobili vsi zbrani v začetku. Vsak je moral svojemu paru povedati ime in od kod je. Bilo je iskanja in smeha, pa zadrege ob spoznavanju novega prijatelja, a ne dolgo, saj otroci znajo kaj hitro premagati zadrego in v skupni igri so bili že vsi prijatelji.

Vstopnica za domače otroke je bila igrača. Tako zbrane igrače so ob koncu podarili otrokom beguncev, Petlja pa je prispevala še barvice, svinčnike in zvezke.

Organizatorji Zveza prijateljev mladine, Dijaški dom, Ljudska in študijska knjižnica, Vzgojnovarstveni zavod in še kdo so se zares potrudili in otroci beguncev so se hvaležni poslovili, res z željo, da bi se lahko kmalu spet tako poveselili, vendar je želja, da bi se lahko vrnili čimprej domov, še večja.

NaV

Utrinek z Mlinčka prostega časa (Foto: OM)

PO BISTRIŠKEM GRADU

Območje slovenjebistriške občine se ponaša z vrsto izjemnih kulturnih spomenikov, od zgodovinskih, umetnostnih, arheoloških, urbanističnih do etnoloških. Med prvovrstne umetnostne spomenike spada tudi bistriški grad, ki je od svojega nastanka dalje neposredno vezan na razvoj mesta, v zadnjem času pa se vse hitreje razvija v razstavni prostor. S tem pridobiva na vsebini in bo sčasoma prerasel v duhovno središče mesta.

Od nekdanje bogate opreme gradu ni ostalo skoraj nič, le nekaj peči; slikein gobeline pa hranita Pokrajinski muzej v Mariboru in Narodni muzej v Ljubljani. H grajskemu spomeniškemu kompleksu spada tudi grajski park, ki se ponaša s 300 metrov dolgim gabrovim drevoredom.

Tako park kot grad nista bila po drugi vojni primerno vzdržavana, zato je za obnovo potrebno vložiti veliko denarja. Več obetov za ponovno oživljanje gradu se kaže pa od 1985. leta. Zlagoma so urejali notranost gradu, postavljene so bile prve stalne zbirke, skratka grad je dobival novo vsebino, nov življenjski smisel. 1991. je ZKO Slovenska Bistrica postala upravljalec gradu, kar pomeni novo kvaliteto pri razvoju in usposabljanju gradu za bodoči kulturni center.

Najstarejša zamisel o oblikovanju stalne razstave je zrasla v glavi sedaj že pokojnega Miljutina Arka, nekdanjega ravnatelja bistriške matične knjižnice, ki ima neprecenljive zasluge pri zbiranju etnoloških predmetov. V 1991. letu je bila iz tega gradiva narejena stalna zbirka v prvem nadstropju južnega trakta gradu.

V severnem traktu prvega nadstropja je prav tako stalna razstava *Rimska cesta med Celeio in Poetovio*. V drugem nadstropju so prostor našli bistriški preporodovci 19. stoletja; tam je tudi *Tomažičeva soba*, posvečena tinjskemu rojaku Jožetu Tomažiču. V drugem nadstropju je v južnem okroglem grajskem stolpu kulturni klub z videoteko.

Konec tedna bo svečanost ob odprtju Ingoličeve spominske sobe. Pisatelj je v svoji oporoki zapisal, da zapušča slovenjebistriški občini dragoceno in obsežno knjižnico, nad 2000 knjižnih enot.

1. julijam pričnejo obnovo notranjega grajskega dvorišča, kjer želijo sčasoma urediti poletni prireditveni prostor. Denar za ta del obnove gradu je, v rokah pa že imajo tudi vsa potrebna soglasja mariborskega in ljubljanskega Zavoda za varovanje naravne in kulturne dediščine. Vsaj deloma obnovljeni grad bo 1. septembra, ko ga bodo odprli za javnost, na razpolago vsem, ki jih zanima preteklost tega območja.

Vida Topolovec

Julija avtomobilsko tekmovanje

Ko je Alojz Zorko pred dvema letoma začenjal lastno avtošolo Otto, ni bil edini. Vedel pa je, da s trdim delom in ugodnostmi za stranke uspeh ne more izostati. Pričel je z dvema avotomobila Jugo, nadaljeval z Zastavo 101, danes ima tri avtomobile Renault 5. Skozi njegovo šolo je šlo 400 kandidatov in vsi so uspešno opravili vozniški izpit za kategoriji A in B ali za traktor. Največ tečajnikov ima iz Gorišnice in Moškajncev.

Avtošola Otto pa širi svojo dejavnost. Tako uvaja ob koncu tedna izposojanje svojih avtomobilov car. Na letališču v Moškajncih se konec tedna marsikaj dogaja: šolajo se piloti, padalci... in pokazala se je potreba po izposoji avtomobila. Alojz Zorko ji je prisluhnil: za začetek s tremi avtomobili, če bo potreba za več, tudi to ne bo problem, pravi. Izposojanje pa je na voljo tudi vsem drugim, ki bi si radi najeli avtomobil.

Pripravlja pa tudi veliko avtomobilsko tekmovanje, ki bo 11.julija na letališču v Moškajncih. Želi, da bi postalo tradicionalno. Tekmovalci bodo z jeklenimi konjički tekmovali v spretnosti vožnji in pravilih vožnje. Prvi trije bodo prejeli bogate nagrade. Tekmovalci se lahko prijavijo že danes v pisarni Avtošole OTTO v Moškajncih 2d ali po telefonu 708-041. Po tekmovanju bo še veseli del prireditve in Alojz Zorko upa, da se bo na letališču zbralo ne samo veliko tekmovalcev, ampak tudi navijačev, saj ne bo manjkalo pijače in jedače. N.V.

OBISKALI SMO SONJO ČERNČIČ-LAGERWALL, TURISTIČNO DELAVKO

"Resigniran človek ne vidi bodočnosti"

Ptujčanom mora pot v lepšo bodočnost vedno kazati nekdo od zunaj. Če odpove človeški dejavnik in ni pripravljenosti za sodelovanje, mora delo, ki ga je sicer sposoben opraviti marsikateri domačin, a mu manjka samozavesti, opraviti nekdo od zunaj. Tako je bilo tudi z zadnjo študijo o strategiji turističnega razvoja na Ptuju. Sonja Černčič-Lagerwall ob tem pravi, da je študijo sicer težko napisati, a jo je še težje spraviti v življenje. Dosedanji pogovori s Ptujčani so jo utrdili v spoznanju, da v glavnem gre za resignirane ljudi, zato ne vidijo bodočnosti. Da se odpre pot v turistični razvoj občine, pa je potreben optimizem.

Sonja Černčič je prišla v Ptuj, ker želi aktivno sodelovati v razvoju turizma. Povabil jo je predsednik občine Vojteh Rajher. Nekaj mesecev je bila svetovalka za turizem pri ptujskem izvršnem svetu, sedaj pa bo pomagala pri postavljanju turistično-informacijskega centra, ki naj bi v začetni etapi poskrbel za enotnejšo in usklajeno ponudbo ptujskega turizma. Možnosti so velike, a ža zaradi neusklajenega delovanja neizrabljene.

PTUJ JE BISER

"Ptuj mi pomeni veliko. To je prekrasno staro avtentično mesto. Zelo rada imam stare stvari, dajejo toplino... Če bi poskrbeli še za podrobnosti, na primer iz starega mestnega jedra odstranili avtomobile, bi bilo čudovito. Avto in stare stavbe ne gredo skupaj. V Ptuju vidim velike možnosti za razvoj turizma. V takih razmerah je vedno izredno zanimivo delati, saj je delo povezano s številnimi izzivi," je povedala Sonja Černčič-Lagerwall.

Koliko je Ptuj zanimiv za turiste?

"Toliko, kolikor ga bomo naredili zanimivega. Načelo marketinga je, da se je potrebno prilagajati potrebam kupca, če pa potrebe ni, jo je treba ustvariti."

Je to, kar ponuja Ptuj sedaj, dovolj ali potrebuje še več?

"Ptuj že sedaj ponuja veliko, a bo moral, če se bo želel uveljaviti, ponudbo dopolniti. Mislim na tiste dopolnitve, ki Ptujčanom veliko pomenijo. Turizem se nikjer ne razvija samo za zunanje ljudi. Najbolj uspe-šen je, če zaživi s prebivalci samimi. *Za zdajšnjo ponudbo bi rekla, da je je veliko, da pa ni pravilno usmerjena.* Osnove za razvoj turizma so na številnih področjih. Samo poglejmo prireditve: gre za neizmerno bogastvo tradicionalnih prireditev, ki jih je potrebno ohraniti in stari vsebini dodati še nekaj novega. Vedno je potrebno graditi na tistem, kar je že, in videti, kaj je potrebno dodati, da bo neka prireditev še privlačnejša. To je oplemenitenje. Na teh osnovah naj bi delal tudi bodoči turistično-informacijski center, ki ne bo neka nadgradnja, temveč servis in pomoč vsem dosedanjim turističnim naporom."

Koliko so Ptujčani turistično usmerjeni?

"Težko bi odgovorila na to vprašanje. Prepričana pa sem, da je tudi v Ptuju veliko ljudi, ki imajo ideje in želijo nekaj narediti. Nanje računamo v turistično-informacijskem centru. Zavedamo pa se, da vsega ne bo mogoče naenkrat narediti."

ŽIČNATE OGRAJE NAJ ZAMENJAJO ZELENE

Kaj bi vi v Ptuju spremenili?

"Najprej bi iz mesta odstranila vse avtomobile. Zatem bi izdala odlok, po katerem bi morale biti vse ograje zelene - govorim z vidika turista. Spremeniti bi bilo potrebno izložbena okna. V ptujskih trgovinah je naprodaj že marsikaj lepega, ureditev izložb pa ne upošteva potreb sodobnega potrošnika. V Ptuju je več lepih gostinskih lokalov, in kar je razveseljivo, veliko poletnih teras, žal pa je še vedno veliko gostiln z neprivla-čno ureditvijo in klasično ponudbo hrane; sodobnega turista, ki želi pokusiti avtentično hrano tega okolja, to ne more zadovoljiti. Tudi delovne obleke natakarjev so preveč klasične in se ne prilagajajo okolju.

Poseben problem zame pa je neurejenost grajskega hriba. To je katastrofa. Upoštevati

Sonja Černčič-Lagerwall (Foto: OM)

moramo, da bo vsak obiskovalec Ptuja hkrati kritični ocenjevalec, zato se bo treba nenehno truditi za čista stranišča, za to, da bodo na mizah vedno čisti prti, da bo na obrazih natakarjev nasmeh, da se bodo turisti počutili zaželeni in da bo hrana takšna, da bodo z njo zadovoljni."

ČE NE BO PROMOCIJE, TUDI USPEHA NE BO

Koliko Slovenci vedo o svojem najstarejšem mestu?

"Slovenci Ptuja ne poznajo, zato bo potrebno veliko vložiti v predstavitev, sicer uspeha ne bo. Promocija pomeni to, da obvestiš neko okolje o tem, kaj ponujaš. Načinov je veliko. Eden je tudi oglaševanje, proti kateremu pa sem z vsemi štirimi. Oglaševanje o Ptuju na primer pove, da je Ptuj lep - pridite k nam, drugega pa ne. Zame promocija pomeni to, da si 365 dni v letu naokrog, po agencijah doma in v tujini... Letos smo poskušali Slovenijo opozoriti na tradicionalno ptujsko kurentovanje z obiski kurentov v številnih slovenskih mestih in reči moram, da smo uspeli. Takšne promocije bi morali organizirati tudi ob drugih priložnostih. Velja pa poudariti, da moraš potencialnim gostom dajati natančne informacije, spodrsljajev ne sme biti. Zato se mora neko okolje na promocijo pripravljati že veliko prej, kot ta steče. Na sprejem turistov moraš biti pripravljen na vseh področjih. V začetku bo turistično-informacijski center vabil v Ptuj na enodnevne izlete oziroma izlete ob koncu tedna. Ko bo na voljo več postelj, se bo doba bivanja turistov pri nas lahko bistveno podaljšala."

Kdaj bo Ptuj turistično razvit?

"To je odvisno od nas vseh, ne samo od tistih, ki delajo v turizmu. Turizem ni nekaj ločenega od življenja in dela nekega okolja, njegovih prebivalcev. Turizem naj bi vsem, ki tu živijo, nekaj prinesel. Ne samo da bo širil obzorje, saj z vsakim turistom prihaja nekaj novega, temveč bo prinašal tudi zaslužek. Obiskovalec bo v mestu kupil spominek, hranil se bo z našo hrano, kupoval v naših trgovinah ali na tržnici sadje in podobno. Pomeni, da turizem in domačini hodijo z roko v roko. Jezik ni nikoli ovira, če ima nekdo voljo in željo, da turistu pomaga."

Kaj bo prinesel turistično-informacijski center?

"Predvsem bo servis vsem tistim, ki že sedaj pripravljajo različne turistične prireditve oziroma dogodke. Skrbel bo za koordinacijo, načrtovanje in v končni etapi tudi za spodbujanje nekaterih prireditev, če bo organizatorjem zmanjkalo idej. Poleg tega bo center tudi v komercialnem pogledu skrbel za predstavitev vsega, kar se v Ptuju dogaja."

HOČEMO V EVROPO, RAZMIŠLJAMO PO BALKANSKO

Kakšna je razlika med slovenskim in svetovnim turizmom?

"To je vprašanje, ki mi je zelo všeč. Vsi želimo v Evropo, nismo pa pripravljeni sprejeti njenih norm. To vidimo in doživljamo na vsakem koraku. Predvsem bi morali začeti drugače razmišljati, imeti sebe bolj radi, misliti na svoje počutje danes in jutri. Vse premalo mislimo tudi prodajno. Premalo smo pripravljeni pomagati z nasveti. V birokratskih instituacijah, na primer na občinah, so premalo uslužni, vse preveč so še zaprti v birokratske modele obnašanja. Hočemo v Evropo, razmišljamo pa balkansko."

Sonja Černčič-Lagerwall hodi po Ptuju z odprtimi očmi. Beleži dobre in slabe strani, da bi lahko v centru začeli delati tako, da bodo od tega imeli koristi Ptujčani in turisti. Med bivanjem v Ptuju je že pripravila projekt za Ptujske toplice, ki naj bi se razvile v center zdravega življenja. O podrobnostih ne želi govoriti. Projekt je "zaščitila", da ga ne bi kdo ukradel. V turizmu takšni primeri niso osamljeni. Sicer pa s svojim podjetjem, ki je registrirano za hotelsko, gostinsko in projektantsko dejavnost (BWC), s sedežem v Zgornjem Dupleku 63 b, pomaga pri turističnem razvoju tudi v drugih okoljih. Njeno turistično znanje in izkušnje so velike. Med drugim je postavila na noge Radin,. delala v Avstriji, v hotelu Korotan ob Vrbskem jezeru, v predstavništvu Turistične zveze Jugoslavije v Stockholmu in še marsikje drugje. Poleg višje ekonomsko komercialne šole je končala tudi višjo mednarodno hotelsko šolo v Švici, Centre international de Glion v Montreuxu.

V turizem jo je pripeljala ljubezen do francoskega jezika. Številni Slovenci jo pomnijo po zelo odmevni akciji *Očistimo slovenska stranišča*, ki jo je organizirala na začetku devetdesetih let. Čeprav ni imela podpore uradnih institucij (ministrstva za turizem, združenja za turizem...), je trmasto vztrajala in akcijo uspešno izvedla. Podprla so jo podjetja Paloma, Radenska, Vileda in Zlatorog, ki so že takrat poznale prednosti tržnega obnašanja. Da je bila akcija potrebna, govori tudi priznanje v obliki turističnega nageljna. Od takrat do danes se razmere v slovenskih straniščih izboljšujejo iz leta v leto. Še vedno pa se najdejo turisti, ki s čistočo niso zadovoljni, pa ne samo na straniščih.

V ptujskem turizmu sedaj delamo vnovično inventuro z željo, da bomo tokrat pa le uspeli. Do sedaj je bilo poskusov že veliko. Neorganiziranemu delu naj bi končno stopili na prste. "Vajena sem delati načrtno, brez histerije, usmerjeno, razumsko, razmišljujoče, ne pa na horuk. Horuk akcije, ki so tudi v Ptuju precej prisotne, ne morejo zagotoviti kakovostnega dela. V takšnih razmerah se lahko veliko pozabi. Spodrsljaji v turizmu pa se drago plačujejo," je med drugim povedala Sonja Černčič-Lagerwall. Dela v centru se izredno veseli, saj bo delala s predanimi in znanja željnimi ljudmi, ki jim je delo v turizmu dragocen izziv in ga nočejo izpustiti iz rok.

Majda Goznik

Mobiliziranci so bili žrtev vojne

V Ptuju je bil v petek, 19. junija, delovni razgovor članov predsedstva Društva mobiliziranih Slovencev v nemško vojsko s sedežem v Celju z Anko OSTRMAN, ministrico za borce in vojaške vojne invalide vlade R Slovenije. Namen pogovora je bil, kako uresničevati stališča strokovnega posveta o nemški mobilizaciji, ki je bil 14. maja v Mariboru. Ta namen je bil v celoti dosežen, ob medsebojnem razumevanju in pripravljenosti po sodelovanju je bilo dogovorjeno, kako delovati naprej, da čimprej dosežemo zastavljene cilje.

Predsednik društva Rudi Markovič je na kratko orisal razmere, v katerih se je znašlo prebivalstvo Štajerske, Koroške in Gorenjske po nemški okupaciji aprila 1941, čas vojne in povojnega obdobja. Lani sta bili ustanovljeni *Društvo nobiliziranih Slovencev v nemško vojsko* (v Celju), ki ima danes že nekaj čez 9500 članov, in *Društvo mobiliziranih Gorenjcev* (v Kranju) z okoli 1600 članov. Obe društvi sta skupno sprejeli spomenico in jo poslali vsem vodilnim v Sloveniji in pristojnim ministrstvom. Društvo je dobilo skupni odgovor, ki se je skliceval na staro slovensko ustavo, čeprav je bila medtem sprejeta že nova. Tudi nova socialna zakonodaja mobilizirancev ni upoštevala. Opisal je še prizadevanja društva in številne stike s predstavniki ZR Nemčije. Že lani je delegacija obiskala nemškega konzula v Zagrebu, potem dvakrat ambasadorja dr. Seiberta v Ljubljani, delegacija je obiskala VA (Preskrbovalni urad) v Fuldi, 19. maja letos pa Ministrstvo za delo in socialna vpršanja v Bonnu. Svoje izvajanje je končal z besedami: "Vi, gospa ministrica, pokrivate resor, v katerega bi morali spadati tudi naši invalidi," in vprašal, ali bo spremenjena invalidska zakonodaja, po kateri bodo invalidi nemške vojske enakopravno in enakovredno obravnavani.

Podpredsednik društva Ludvik Puklavec, ki je vodil odbor za strokovni posvet v Mariboru, je poročal o odmevnosti posveta in o tem, da so poslali pisma predsedniku predsedstva, predsedniku skupščine in predsedniku vlade R Slovenije ter tudi dr. Ljubu Bavconu. V njih opozarjajo na kršenje človeških pravic v odnosu do nekdanjih mobilizirancev in tudi kar 6 členov nove slovenske ustave. Odziv je bil doslej v tem, da je predsednik predsedstva Milan Kučan zahteval od vlade, da mora začeti celovito reševati probleme mobilizirancev, internirancev, izgnancev in drugih oškodovancev med vojno.

Ministrica Anka OSTRMAN je informacije sprejela z razumevanjem in poudarila, da je sedaj čas, da se te zadeve z ZR Nemčijo uredijo. Obljubila je, da se bo čimprej sestala s predstavniki zunanjega ministrstva in ministrstva za delo, da se dogovorijo za enotno akcijo. Njeno ministrstvo je že dalo pobudo, da se pri slovenski vladi imenuje posebna komisija, ki naj pripravi gradivo za posamezna področja. Glede invalidov nemške vojske je menila, da je najprej treba vsakemu priznati status invalida, kar bo urejeno v nekaj mesecih. Problem mobilizirancev, ki so tudi po stališču GO ZZB NOV Slovenije žrtve vojne, bo vlada reševala posebej.

V nadaljevanju so se dogovorili o nadaljnjem sodelovanju pri zbiranju pdatkov in dokumentov za razgovore z ZR Nemočijo, o reševanju socialnih problemov in podobnem.

F. Fideršek

Pri Slavku Čagranu, predsedniku Društva ledvičnih bolnikov

ZA BOLJŠI POLOŽAJ BOLNIKOV

"Dializa je za bolnike, ki se z njo zdravimo, življenje, kasnejša transplantacija ledvice pa verjetno sreča, ki jo je težko primerjati s čimerkoli," je povedal predsednik novoustanovljenega društva ledvičnih bolnikov Ptuj Slavko Čagran.

Do ustanovitve svojega društva so bili ptujski ledvični bolniki člani ljubljanskega. Društva ledvičnih bolnikov Slovenije so združena v zvezo, ki ima sedež v Ljubljani. Ta si je za eno od osnovnih srednjeročnih nalog zadala nalogo ustanoviti regionalna in lokalna društva povsod tam, kjer za to obstajajo pogoji in kjer so bolniki pripravljeni za organizirano delovanje. Slavko Čagran je povedal, da so v dializnem centru v Ptuju imeli vse pogoje za ustanovitev društva, predvsem pa so zadovoljni, ker je sodelovanje med bolniki in zdravstvenim osebjem na zavidljivi ravni. Ustanovna skupščina je bila zelo dobro obiskana, kar je po Čagranovih besedah dokaz visoke strokovnosti medicine, timskega dela v dializnem centru, humanosti te družbe ter velike volje dializnih bolnikov, da bi bil njihov jutri lepši in kakovostnejši.

V program dela so zapisali, da si bodo prizadevali za organizirano sodelovanje bolnikov z zdravstvenim in medicinskim osebjem, za uveljavitev sodobnih načinov zdravljenja bolnikov, ki so jim odpovedale ledvice, predvsem pa za uveljavitev transplantacije, za osveščanje in obveščanje o zdravem načinu življenja, pomoč pri rehabilitaciji ledvičnih bolnikov, zlasti še tistih, ki se zdravijo na dializi, uresničevali pa bodo tudi druge naloge, da bi se položaj ledvičnih bolnikov še izboljšal.

V ptujskem dializnem centru imajo trenutno 30 bolnikov. V celi Sloveniji jih je 700, dvesto jih je v programu transplantacije, 120 pa so že presadili ledvico, od tega petim Ptujčanom. Največ dializnih bolnikov v ptujski bolšnici je starih od 40 do 60 let, precej pa je tudi mlajših. "Zelo smo zaskrbljeni, saj je med mladimi že precej ledvičnih bolnikov. Vprašujemo se, od kod takšne odpovedi."

Slavko Čagran je na dializi že od 24. leta, od leta 1982. Pet let že čaka na transplantacijo; ledvico mu je želela darovati mama, vendar je odpadla že na začetku, saj imata različni krvni skupini. Živi normalno, ni na dieti, tudi na vodo gre normalno. Na dopust lahko gre, vendar vedno v kraj, kjer imajo dializni center.

"Trenutno največji problem, s katerim se ukvarjamo ptujski dializni bolniki, so prevozi. Nikjer v Sloveniji jih bolniki ne plačujejo razen v Ptuju, kjer znaša trenutno mesečni prispevek 700 tolarjev. Zato si bomo prizadevali, da bomo prešli na pogodbene taksi prevoze, kot imajo to organizirano v drugih slovenskih krajih."

Slavko Čagran je na dializi trikrat tedensko, zato je podobno kot drugi bolniki zaposlen le štiri ure. Dela kot matičar v Dornavi in Juršincih.

"Z delom ptujskega dializnega oddelka sem zelo zadovoljen. Strokovnost je zagotovljena, edini problem je pomanjkanje materiala in občasno tudi zdravil. Aparature so švedske. Ptujski dializni oddelek je nekaj časa uporabljal tudi Krambergerjev dializni aparat."

MG

PRI KOZMETIČARKI KLAVDIJI POHERC

DIŠI PO INDIJI

Lepota. Nemerljiva, nerazumljiva, neubesedljiva.

Ženska. Lepa, simpatična, prikupna, prijazna, dobra, enkratna, moja. Ne želi biti podobna lepoticam iz filmov 60. let, ne današnjim. A želi ugajati. Želi vplivati. Želi odločati. Želi, da jo opazijo. Ženska ve veliko. Ženska mora vedeti veliko. Več kot moški. Naslednje vrstice so namenjene predvsem — ženskam.

V kozmetičnem salonu Pupa je v soboto popoldan nenehno zvonilo. Vstopale smo posamično ali s prijateljicami. Sobe so se polnile in končno je Klavdija pripeljala gostji - dr. Sanjo Gošović in dr. Mandjulo Hiti. Obe zdravnici, ki sta se posvetili kozmetiki. Mandjula nas je spoznala s skrivnostmi tradicionalne indijske medicine, Sanja nam je zaupala popolno novost v kozmetiki - naličiti se enkrat za 15 let.

AMERIŠKI ČUDEŽ — VEDNO UREJENA ŽENSKA

Dr. Sanja Gošović je Splitčanka, zdravnica splošne medicine. Po študiju je končala še šolo za kozmetičarke v Ljubljani, nato pa v Ameriki specializirala za trajno ličenje. Kaj je to?

Dr. Sanja Gošović: "S posebno napravo vnašam v kožo pigment, ki ostane na tem mestu 10 do 15 let. Tako lahko poživim ustnice, jih nekoliko povečam ali le "popravim" obliko. Občrtam lahko oči, kot jih ženske občrtujejo vsako jutro in še nekajkrat čez dan. Nekatere ženske si odstranjujejo obrvi in si začrtajo nove. Tem bi lahko "narisala" obrvi, ki se ne bi "zbrisale" 15 let. Neverjetno se sliši, ampak po mojem postopku je ženska vedno urejena - zbudi se "naličena", po kopanju v bazenu je njen obraz kot vrtnica. V tem je skrivnost vedno urejenih igralk, ki jih vidite na televizijskih zaslonih. V Ameriki je trajni make-up hit sezone tudi za "navadne" ženske. V Evropi še ni veliko usposobljenih za to vrsto medicinsko-kozmetičnega dela. Na Hrvaškem in v Sloveniji pa sem edina."

REŠIMO SE BRAZGOTIN IN BELIH LIS

Revolucionarna je ta novost vsekakor za vse tiste, ki imajo na vidnejših delih telasa brazgotine ali bele lise brez pigmenta. Tem lahko dr.Sanja Gošović vnese pigment barve kože in bela lisa tako izgine.

"Napravim samo tisto, kar ženska naroči, in to tako, da je videti čim bolj naravno. Tudi pri svoji najboljši prijateljici ne boste opazili, da je trajno naličena, saj bo samo nekoliko lepša, popolnejša. Tako sem uredila že nekaj Zgrebčank, Splitčank in Koprčank. Odslej bom občasno prihajala tudi na Ptuj," se obetajoče smehlja dr. Sanja Gošović.

ORIENT NA PTUJU

Druga gostja je doma iz Kalkute. To je dr. Mandjula Hiti, ki je študirala ayrvedsko medicino. Kot hčerka indijskega ambasadorja je živela v Beogradu, Parizu, Rimu, Washingtonu. Tako se je zgodilo, da je spoznala Janeza iz Ljubljane in se pred tremi leti poročila.

"Slovenija je zame pravljična dežela. Čudovita je in živeti nameravava tu. Nimam domotožja, saj potujem enkrat letno v Indijo. Sicer pa za otroke ambasadorjev velja, da so doma povsod in nikjer," pripoveduje.

Indijke so drugačne od Slovenk, Evropejk. Drugače se negujejo, drugače živijo. Ravnajo se po zakonih ayrvedske medicine, stare nekaj tisoč let. Po njihovem je človek del makrokozmosa, ki je sestavljen iz petih osnovnih elementov. Ko pridejo ti v neravnovesje, ko posameznikova energija ni usklajena s splošno kozmično energijo, človek zboli ali ima vsaj težave. Celotno življenje mora biti v soglasju z naravnimi ciklusi. Tako Indijci menijo, da je potrebno vstajati med pol šesto in pol sedmo uro zjutraj, vsak ve, katera hrana mu ustreza, kakšne čaje mora piti, ve, kakšna barva je zanj, kateri kamen, kakšno glasbo naj posluša in katero dišavo naj uporablja.

V SLOVENIJI JE VELIKO DEPRESIVNIH IN VELIKO AGRESIVNIH

"Zdi se mi, da so v Indiji prav zaradi načina življenja ljudje bolj srečni kot v Sloveniji. Tukaj je veliko depresivnih in veliko agresivnih," meni dr. Mandjula Hiti. "Slovenija je zaradi geografske lege prehod med vzhodom in zahodom. In to se pozna pri ljudeh. Slovenec je hkrati vzhodnjak in zahodnjak. Ne mislim zaradi Jugoslavije. Odkar Slovenci obstajate, ste razpeti med vzhod in zahod. In zaradi tega imate v sebi nenehno nasprotje. Vedno ste v konfliktni situaciji - v nezavednem delu svoje duševnosti. Človek mora vedeti, kdo je."

Dr. Mandjula Hiti je v Ljubljani ustanovila lepotilni center Tara, v katerem posameznikom po dveurnem pregledu in analizah svetuje, kako naj živijo v skladu s pravili tradicionalne indijske medicine. Tukaj ima tudi kozmetični salon, center joge in kozmetične proizvode, napravljene na osnovi izvlečkov indijskih zravilnih rastlin.

"Indijska kozmetika temelji na eteričnih oljih. Vsaka ženska potrebuje tonik in olje za dnevno in nočno nego. Emulzija eteričnih olj prodira zelo globoko v kožo, tako jo globinsko čisti in sočasno hrani ter neguje. Tonik krči pore, vlaži kožo in jo napne. Po koži se vidi, ali je

Dr. Mandjula Hiti, Indijka: "Nasveti stare vedske medicine so naš način življenja in zdi se mi, da smo srečnejši..."

človek zdrav. Za lepo kožo pa je izredno pomembno piti dovolj tekočine. Vsaka Indijka spije dva do tri litre vode dnevno. Tudi jaz. Občasno je potrebno piti tudi čaje. Pri vas greste v kozmetični salon, ko se pojavijo težave. Napačno. Pri nas velja, da se nega pri dvajsetih letih obrestuje pri štiridesetih. Nega v salonu ne pomeni nič, če se vsakodnevno ne neguje ženska sama," priporoča dr. Mandjula Hiti.

ZA VSAKO PRILOŽNOST DRUGAČEN VONJ

Indijke se veliko posvečajo osebnemu vonju. Vsaki ženski ustreza drugačna dišava. Prav tako vsakemu letnemu času in delu dneva. Tudi vonj stanovanja je pomemben. Dnevna soba mora dišati drugače kot spalnica. Dr. Mandjula Hiti razloži: "Dišava deluje na nepokrite živčne celice v nosu, od koder se impulz izredno hitro prenese do možgan. Ti reagirajo s pozitivnimi ali negativnimi substancami, ki vplivajo na organizem. In če si dalj časa obkrožen z zase neugodnimi vonjavami, je to za tvojo energijo ravno tako motnja, ki izzove vsaj glavobol,

Dr. Sanja Gošović - zdravnica in kozmetičarka

Dr. Sanja Gošović pri delu — postopek je neboleč, nenevaren in trajno polepša obraz

Gostiteljica, kozmetičarka Klavdija Poherc

pa tudi kakšno resnejšo bolezen. Evropejke so običajno z mojimi kozmetičnimi preparati zelo zadovoljne. Pravijo, da lepo dišijo, čeprav so v bistvu nevtralni, nimajo izrazitega vonja."

Nemogoče je izvedeti vse o večtisočletnih dognanjih v kratkem razgovoru. Ptujčanka Klavdija Poherc se je s kozmetičnimi nasveti dr. Mandjule Hiti spoznala bolje, saj je obiskovala pri njej seminar. Specializirala se je za zeliščno kozmetiko, sicer pa se z dr. Mandjulo Hiti vsak dan pogovorita o sprotnih problemih kar po telefonu. "Če bo potrebno, bom še prišla na Ptuj, čeprav imam v Ljubljani ogromno dela," se poslovi od nas.

Milena Zupanič

ZA LEPOTO K FRIZERJU

ZRCALCE, ZRCALCE, POVEJ

Saj se pogledam v ogledalo vsako jutro. Vendar sem se tokrat gledala za sekundo dlje in za pičico bolj kritično. Katastrofa.

V službi sem to dopoldne delala še posebej marljivo; no, saj pridna sem vedno. Prsti divjajo sem ter tja po tipkovnici in niti v en razgovor svojih sodelavcev se nisem vklučila. Komaj sem pričakala pol urice za malico. Zdivjam v mesto in - hop, k frizerki. Lastnice seveda ni bilo, bile pa so druge gospodične in gospe. Kar nazaj, so mi velele, in jaz se ubogljivo spravim k umivalnikom. Res se kmalu pojavi neka mlajša oseba z razmeroma neurejeno pričesko. Tiho, ženska, nič reči, nič misliti. Ona je frizerka, strokovnjakinja, in jaz ji bom vsak hip izročena na milost in nemilost. Pri srcu me stisne, ko postane očitno, da sva prav ona in jaz par. Jaz na stolu in ona s škarjami v rokah. Potem mi nagne glavo globoko nazaj, sline ne morem več požirati, zaprem oči in po glavi mi steče curek nekoliko prevroče vode. Končno je minilo. Njena roka zamahne in razumem, da se moram presesti.

In tako sem pred ogledalom. No, kako?

Vedno sem bila prepričana, da so frizerji zato, da ti uredijo pričesko čim bolje, vsekakor pa tako, da bo ustrezala obrazu, tako, da je ženska urejena. Nekateri so čevljarji, delajo ali popravljajo čevlje, drugi so učitelji matematike in učijo otroke računati, tretji direktorji in vodijo firme. In nihče jih ne vpraša, kako. Mene pa sprašuje frizerka, kako naj dela. Kako pa naj vem. Želim biti urejena. In to ji povem proti koncu, ko me že hoče nagnati s stola. Ne bom se prepirala, rekli ste postopoma. Če bi rekli stanjšati, bi stanjšala, če skrajšati, bi skrajšala. Če ne znate povedati, vam pa ne morem nič pomagati.

Stisnem zobe in se zadržim, gledam svoje odstrižene lase na tleh in strmim v ogledalo. Tam namreč vidim svojo novo pričesko, ki bog ve, da res ni nič boljša kot ob prihodu v salon. Možgančke mi preblisne misel na ameriške zgodbe, v katerih gredo ženske z užitkom v frizerski salon, nekatere gredo vsak dan in so vsak dan kot iz škatlice.

Samo še računček. Oddam 800 tolarjev in odhitim v službo. Na srečo ni nihče opazil moje odsotnosti. Pa frizure tudi ne.

Nauk: Kazen je pravična, kaj pa hodiš k frizerju med službenim časom.

Orfejčkov kotiček

Kaj je novega

Popevke, ki bodo na jubilejnem 25. festivalu narečnih popevk v Mariboru, so že znane. Strokovna komisija jih je izmed prispelih izbrala 16. Slišali bomo: MOJ ŠOCEJ - Igor Podpečan, Mitja Šipek; NE JOUČI OČE - Jože Ružič; NA VRH TRIGLAVA ČOLNIČ PLAVA - Oto Pestner, Dare Hering; TI JODI JO - Simon Štemberger; POLONSKA SMUČARIJA - Smiljan Greif, Jože Ekart; HELENA ŠTAJERSKA - Edvin Fliser, Metka Karba; NAŠA OMA JE NAJBOLJŠA - Boris Roškar, Vinko Šimek; JESENSKE NOČI - Belizar Dujec, Ivanka Bogolin; RADGONSKI SEJEM - Dezider Cener, Božo Harb; POZDRAV LOGARSKE DOLINE - Franci Podbreznik, Miran Grudnik; KJE KAPLJICA KRALJUJE - Peretta Zadnik, Ivan Sivec; PUJČEK V BRLUŽJAKI - Gorazd Elvič, Miroslav Slana-Miros; ZVONOVI ZA PRAZNIK - Edvin Fliser, Mitja Šipek; JA, LUŠNO JE BLO - Alfred Železnik, Srečko Niedorfer in MOUJA OGELCA - Mario Engelsberger, Metka Karba.

Nastopili bodo: Irena Vrčkovnik, Don Juan, Magnet, Bratje iz Oplotnice, Ljubo Huzjan, Jože Ekart, Mateja Horvat, Jože Kobler, Edvin Fliser, ki se bo kot pevec poslovil od festivalov, Metalurgi, ansambel Slovenija. Na festival bo priletel tudi veteran narečne popevke, ki bo ravno takrat gostoval s svojimi muzikanti v Grčiji, Alfi Nipič. Brez njega bi si težko predstavljali mariborski festival.

Fina gospa, naložena z vreč-kami in cekarji, se je vračala z mariborske tržnice. Tako naložena je stopila v mestni avtobus in utrujena zasopihala šoferju:

"Ustavite na Partizanski 33!"

Šofer: "In v katerem nadstropju, milostljiva?"

* * *

V enem od znanih ptujskih lokalov:

Gost: "Natakar! Ta kruh je trd kot kamen!"

Natakar: "No,no. Leta 1941 bi ga bili zelo veseli!"

Gost: "Že, samo takrat je bil še svež!"

V NEDELJO OB 10. URI NA RADIU PTUJ
Orfejček
ORFEJČKOVE STOPNIČKE:

1. KDO ZA RUNDO DAL BO - Slovenija
2. HUDI ČASI - Ptujski instrumentalni kvintet
3. GASILSKA VESELICA - Fantje z vseh vetrov
4. ZAPLEŠIVA NOCOJ - ansambel Tonija Verderberja
5. VRAČAM SE Z GORA - Nagelj
6. PO SVETU JE HODIL - Šaleški fantje
7. ZAVRTIMO SE - ansambel Vilija Petriča
8. VINSKA GORICA - ansambel Nika Zajca
9. VRNI SE - ansambel Franca Zemeta
10. ENO ŽIVLJENJE - ansambel Braneta Klavžarja
11. TI BOŠ SREČNA MAMICA - ansambel Toneta Žagarja
12. RAD ZAPOJEM TI, SLOVENIJA - Marela

POKROVITELJ ODDAJE: Fagus.

NAGRADO POKROVITELJA PREJME: Nada Aubelj, Kajuhova 11, Kidričevo.

Glasovnice pošiljajte na naslov: Radio-Tednik, Raičeva 6, 62250 Ptuj - za Orfejčkove stopničke.

Ljubo Huzjan

Orfejčkove stopničke

Glasujem za skladbo: _____

Ime in priimek: _____

Naslov: _____

_____

Nagradno turistično vprašanje

Ptuj je v zadnjem času opozoril nase s številnimi prireditvami na državni ravni. Nekaj jih bo še v poletnih mesecih juliju in avgustu. V tem obdobju bodo še posebej aktivna turistična društva, ki bodo pripravila svoje tradicionalne prireditve, poleti pa bo tudi več prireditev v Ptujskih toplicah, saj bodo ob petkih prirejali plesne večere.

Glede na to da bo letos večina dopustovala doma, je pričakovati, da bodo gostinske, turistične in druge organizacije pripravile do jeseni še več prireditev, ki jih v koledarju za letos do sedaj ni. Poleti se bo pričela tudi turistična promocija Ptuja, ki naj bi Ptujčane prepričala, da živijo v mestu, ki ima vse pogoje za razvoj turizma, in da se vanj splača vlagati.

V tem času bo potekala tudi naša akcija "Nagradno turistično vprašanje". Nazadnje smo vprašali, ali je bil v okviru grajskega kompleksa kdaj ribnik, in če je bil, kje je bil. Pravilno so odgovorili vsi, ki so zapisali, da je bil na severnem pobočju hriba (nad Raičevo ulico), kjer se danes igrajo otroci. Nagrado prejme tokrat **Slava Rijavec, Pivkova 19, Ptuj**. Čestitamo!

Današnje vprašanje je znova povezano z gradom. Imenovati morate vsaj tri plemiške družine, ki so imele v posesti ptujski grad. **Odgovore pričakujemo v uredništvu Zavoda Radio - Tednik, Raičeva ulica 6, do petka, 3. julija**. Nagrada za pravilen odgovor so turistične publikacije, družinska vstopnica za brezplačen ogled muzejskih zbirk in turistični spominek.

NAGRADNO TURISTIČNO VPRAŠANJE:

Imenujte vsaj tri plemiške družine, ki so imele v posesti ptujski grad .....

.....

Naslov .....

.....

.....

5. VOLILNA KONFERENCA ZVEZE DRUŠTEV UPOKOJENCEV OBČINE PTUJ

Strokovne in utemeljene zahteve

V prostorih društva upokojencev Ivana Rudolfa (KS Ivana Spolenaka) so se 18. junija sestali delegati Zveze društev upokojencev občine Ptuj. Na 5. volilni konferenci so pregledali delo zadnjih dveh let, sprejeli program dela s finančnim načrtom za prihodnji dve leti ter izvolili novo vodstvo. Zvezo bo tudi v bodoče vodil Mirko Bernhard. Ob tej priložnosti so izročili priznanji Zveze društev upokojencev Slovenije. Ciril Murko ga je prevzel za 40-letno delo Društva upokojencev Majšperk, zborovodji Jožetu Dernikoviču, ki vodi mešani pevski zbor Društva upokojencev Ptuj, pa so ga dodelili za njegovo nesebično in požrtvovalno delo na pevskem področju.

Mirko Bernhard je v poročilu o delu Zveze v zadnjih dveh letih še posebej poudaril, da je njeno delovanje nestrankarsko, da gre za stanovsko organizacijo, ki si prizadeva čimbolj uveljaviti medčloveške odnose, solidarnost, spoštovanje do posameznika in doseči, da bi se položaj upokojencev še izboljšal. Zdajšnje pravice iz zakonov niso idealne, zato jih bo potrebno spreminjati. Položaj slovenskih upokojencev se bo izboljšal le, če bomo uspeli z gospodarskimi in političnimi reformami. V zadnjih dveh letih si je republiška zveza izredno prizadevala, da bi uspela z nekaterimi zakonskimi pobudami. Upokojenci so postavljali strokovne in utemeljene zahteve in nekatere so že vgrajene v zakone. Glede članstva upokojencev v različnih strankah pa je povedal, da je to stvar vsakega posameznega člana. V Zvezi društev upokojencev občine Ptuj je trenutno nekaj nad 7100 članov, vseh upokojencev pa je več kot 12000. Članstva v društvu pa nikakor ni mogoče poistovetiti s članstvom v strankah.

Alojz Čuček, delegat skupščine SPIZ-a iz ptujske občine, je govoril o tem, da bo ta skupščina v kratkem praznovala dvajsetletnico in da je bil letos sprejet novi zakon o pokojninsko-invalidskem zavarovanju, ki bo prinesel tudi nekatere spremembe v dosedanjem organiziranju SPIZ-a - organiziran bo Zavod za invalidsko-pokojninsko zavarovanje.

Miha Kolarič je volilno konferenco Zveze društev upokojencev občine Ptuj pozdravil v imenu Zveze društev upokojencev Slovenije. Odločno je nasprotoval kakršnemukoli posegu v pravice upokojencev. Prepričan je, da bi upokojenci s svojim znanjem in izkušnjami lahko pomagali pri razvoju občine in republike, pa jih vsi potiskajo na stranski tir. Stranke in sindikati so jih v svojih programih pozabili, če pa jih že omenjajo, gre v glavnem za znane naloge, ki jih te pridno prepisujejo iz upokojenskih programov.

Stane Janžekovič je prepričan, da stanovanjskega fonda upokojencev v občini Ptuj ne bi smeli osiromašiti. Obsega nekaj nad 140 stanovanj in z njimi bo v bodoče upravljalo Stanovanjsko podjetje Ptuj.

V razpravi so delegati društev upokojencev, teh je v ptujski občini 25, opozorili tudi na druge težave upokojencev. Eden izmed razpravljalcev je bil zelo kritičen, ko je govoril o tem, da so borcem, ki jih je iz dneva v dan manj, vzeli nekatere pravice. Tako sedaj niso več oproščeni plačila participacije. Gre za nacionalno sramoto, ki si je Peterletova vlada ne bi smela privoščiti, je menil. Če borcev ne bi bilo, bi bilo danes bistveno drugače.

Zveza društev upokojencev občine Ptuj bo tudi v bodoče ohranila svojo nestrankarsko opredeljenost, uresničevala pa bo osem temeljnih nalog, ki imajo vse za cilj čimbolj uveljaviti pravice upokojencev. V svojih prizadevanjih bo uspešnejša, če se ji bo pridružilo čimveč upokojencev, ki so sedaj zunaj organizacije; takšnih je okrog pet tisoč.

MG

HOLANDSKI TOVOR ZA PTUJSKO PORODNIŠNICO

V naši novi državi se mora rojevati več zdravih Slovencev, kot se jih je doslej, oborožiti pa se morajo z najboljšim znanjem, da si bodo upali in smeli vstopiti v Evropo. Ne le geografsko, kjer smo Evropa že dobro tisočletje, temveč na vseh področjih.

Ko je predlani nastajala na temeljih nekdanjih rimskih izkopanin nova porodnišnica na Ptuju, ni duh nekdanje visoke civilizacije prav nič pomagal potrebam bolnih in kričavih otrok. Mnogi Slovenci po svetu, s katerimi imam opravka vsak dan v okviru Slovenske izseljenske matice, kjer izdajamo revijo zanje Rodna gruda, želijo Sloveniji pomagati. Tako smo izvedli darovalno akcijo z Rodno gsrudo ob obeh katastrofalnih poplavah v Halozah. Že takrat so se najbolj izkazali rojaki iz Holandijein darovali denar in obleko; oboje smo izročili v roke domačinov KS Ptujska Gora.

Srečal sem dolgoletno višjo bolniško sestro ptujske bolnišnice Irmo Žilavec, ki mi je potožila o velikem pomanjkanju najosnovnejših potrebščin za otroški oddelek bolnišnice na Ptuju. Z dr. Aljošo Planinškom sta sestavila seznam in izročil sem ga Holandcu Adu Hamersu, ki je skupaj z izseljencem Jakobom Šalejem, izjemno organizatorko Mici Michon in njenim holandskim možem Nicom sprožil v Holandiji pravo verižno zbiralno akcijo.

Po treh mesecih je sledil junijski "štajerski dar", 80 kubičnih metrov hrane, obleke, zdravil, perila, pohištva, igrač, tovor za mariborsko, ptujsko in velenjsko bolnišnico, predvsem pa za begunce iz BiH, ki so nameščeni v nekdanji vojašnici Slava Klavora v Mariboru.

Tri velikanske pošiljke blaga so zbrali Slovensko pevsko društvo ZVON iz Heerlena, ki je to pomlad že petič v organizaciji Slovenske izseljenske matice gostovalo po Sloveniji, Slovenska folklorna skupina Nizozemska ter Slovensko društvo sv. Barbare, Brunsum, Heerleheide. Poleg njih so se še izkazali: Jakob Šalej z ženo Anelis, Marjana Abras-Jančič, Huub Kusters, Hans Hamstra, pokrovitelj folklorne skupine Mark Asmann, Anton Robek, Stefan Povh in drugi.

Dr. Lojze Arko je pogostil holandske in slovenske darovalce v jedilnici ptujske bolišnice po uspeli akciji.

Dr. Lojze Arko se je vsem petim popotnikom, ki so nesebično spremljali kamion vso dolgo pot in nato razdelili darove, lepo zahvalil. Izročili so jim monografijo mesta Ptuja, "ki ima najlepšo panoramo v Sloveniji," kot so dejali gostje, vsak pa bo s prijatelji odprl buteljko najboljšega belega vina z naših goric.

Nasvidenje jeseni, ko nameravajo pripeljati avtobus turistov, da dokažejo, da je naša država po proglasitvi samostojnosti povsem varna za turiste, ki se bojijo, po vesteh iz Jugoslavije, pripotovati k nam. Ti naši dobrotniki so tudi svojevrstni ambasadorji za Slovenijo, ki govore doma iz lastnih izkušenj. Morda pa čez nekaj delavnih, rodnih in plodnih let taka darila ne bodo več potrebna. Takrat bomo gradili največ na človeških vezeh.

Besedilo in posnetek:
Ivan Cimerman

SVETINJSKO POLETJE

Stara šola ponovno živa

Skupščina občine Ormož je na majski skupščini lansko leto odločala o usodi zgradbe bivše osnovne šole Ivanjkovci na Svetinjah. Sprejet je bil sklep o ustanovitvi Turistično-izobraževalnega centra Svetinje. Ta opravlja izobraževalno dejavnost, turizem, domačo obrt in predelavo domače, predvsem biološko pridelane hrane.

Program je pripravilo podjetje Mikrokozmos iz Ljutomera. Do 3o. junija lani naj bi center pričel delo, a so bile zaradi vojne so bile načrtovane aktivnosti okrnjene, priprave na zagon podetja Svetinje pa so nekaj časa mirovale. Kljub temu so avgusta izvedli 14-dnevni raziskovalni tabor s področja biološkega kmetijstva, kar je pripomoglo k večji odmevnosti projekta Svetinje. Letos so ga dopolnili in obsega kmetijski, raziskovalno-razvojni, izobraževalni-turistični, delovnoterapevski in program domače obrti. Veliko načrtov uresničujejo.

GORAN ŠOSTER, direktor Mikrokozmosa: Smo eno izmed srednje mladih podjetij, nastalo še pred podjetniško evforijo. Letos teče četrto leto obstoja. Uveljavili smo se na podrečju biološkega kmetijstva, kjer opravljamo pionirsko delo v tem delu slovenskega prostora, vendar smo že uveljavljeni tudi v tujini, kjer nas mirsikje bolje poznajo kot doma. V zahodnem delu Slovenije je povpraševanje po živilih, ki so pridelana brez kemije, precej veliko in raste. Temu poskuša slediti tudi razvoj našega podjetja.

Eden izmed vaših objektov se razvija v ormoški občini.

GORAN ŠOSTER: Vedno smo želeli tradicionalne načine pridelave hrane ponovno obuditi k življenju s sodobnimi znanji in jih oplemenititi z znanji iz domačih obrti, saj starejše generacije tako rekoč odnašajo v grob cele zakladnice znanja. Pa to pomeni narodovo bogastvo. Svojo vlogo, čeprav enostransko, je odigrala tudi vinska cesta. Znali smo ponuditi vino, mogoče še lepo pokrajino, pa skoraj nič več, ker nismo znali ljudskih bogastev potegniti na dan. To je bil osnovni motiv za začetek projekta Svetinje, ki se predstavlja kot Turistično-izobraževalni center Svetinje. S tem poskušamo staro šolo funkcionalno zapolniti. Škoda bi namreč bila, če bi objekt začel propadati, kar se je že pričelo dogajati.

Kako pa vas sprejemajo domačini?

GORAN ŠOSTER: Stiki so dobri. Odločilni pa bodo letošnje poletje, saj jih želimo vključiti v vse aktivnosti, od pletenja košar do postavitve stojnic, kjer bi turistom - teh pričakujemo to poletje več, ker Slovenci ponovno odkrivamo Slovenijo — ponujali pridelke svojih kmetij. Tega do sedaj v teh krajih ni bilo.

Kako imate organizirano prodajno mrežo izdelkov?

GORAN ŠOSTER: Mrežo šele vzpostavljamo. Najprej bomo uporabili to, ki smo jo že vzpostavili v Mikromozmosu; gre za 30 specializiranih trgovin v zahodnem delu Slovenije. Dobra tretjina jih je skoncentriranih v Ljubljani in živijo od prodaje izdelkov domače obrti in biološko pridelane hrane. Dolgoročno pa želimo, da bi lahko čimveč izdelkov domače obrti in pridelkov hrane prodali kar tukaj, na Svetinjah.

Šola je stara, potrebna popravil. Nekaterih ste se že lotili. Kako je z denarjem?

GORAN ŠOSTER: Trenutno so vsa finančna vprašanja samo na ramenih Mikromozmosa. A na "ljubiteljski" osnovi celotnega projekta ne bo mogoče izpeljati, zato smo se dela lotili profesionalno. O nas so obveščeni že vsi vladni resorji, vsakemu ministrstvu smo poslali dokumentacijo, da se lahko potegujemo za razvojna sredstva. Za raziskovalne tabore smo od ministrstva za šolstvo dobili del sredstev , s katerimi smo pokrili izobraževalni del projekta, finančno pomoč pa pričakujemo tudi od ministrstva za znanost.

To poletje imate v programu kar šest raziskovalnih taborov. Kakšno je zanimanje zanje?

GORAN ŠOSTER: Interes je različen, odvisno od tematike, s katero se bodo mladi raziskovalci srečevali. Nekateri predavatelji, ki so že zelo uveljavljeni v mednarodnem prostoru in bodo predavatelji tudi na Svetinjah, imajo že preveliko število prijav. Povprečno računamo, da bo vse poletje do jeseni v prostorih svetinjske šole živelo okoli 30 ljudi.

Prvi raziskovalni tabor se prične 28. junija, zadnji udeleženci se bodo poslovili 30. avgusta. Začeli bomo s primerjalnimi prednostmi obrobja Slovenskih goric. Organizirali bomo še delovnoterapevtski tabor za deset mlajših invalidov. V poletju se bo zvrstilo tudi nekaj kulturnih prireditev, od otvoritvenega koncerta 28. junija, ko sodeluje Trutamora Slovenica, do nastopov Marka Breclja, godalnega kvarteta Enza Fabiania, Vlada Kreslina z Beltinško bando, koncerta klasične glasbe in avdiovideo projekcije. Pripravljamo tudi etno festival.

Vida Topolovec

FRANC FIDERŠEK

TOPOVSKA KRMA V NEMŠKI VOJSKI

43. NADALJEVANJE

Navzgor od odlagališča desk je bilo vse živo. Več kot sto splavov je bilo trdno zbitih s sponami. Vojaki so na splave nameščali sidra, pripeta z verigami ali vrvmi. Tedaj še nisem imel prave predstave, čemu bo vse to služilo.

Zvečer sva s Heričkom v stanovanju nehote prisluškovala prepiru v policajevi družini, kjer sva bila "podnajemnika". Mlada žena je nenehno jokala in očitala možu, da je on kriv, ker bo sedaj morala z otrokom bežati. Mož ji je precej glasno in grobo dopovedoval, da naj zaupa Nemcem, da bodo že poskrbeli zanjo kot ženo policista... Ženska se mi je po eni strani smilila, saj sem že dovoljkrat videl, kaj vse doživljajo begunci ob cestah umikajoče se armade. Po tem, da se pripravljata na beg, sem tudi sklepal, da se fronta naglo približuje.

23. SEPTEMBER 1943

Zjutraj spet na gradilišče in delo z vojnimi ujetniki. Kmalu sem tudi razumel smisel dela prejšnjega dne. Začeli so sestavljati splave v most. Splav za splavom so z motornimi čolni vlačili po reki navzgor, potem nazaj. Ko je bil splav v višini prejšnjega, že zasidranega in pritrjenega, so spustili sidro, verigo ali vrv ustrezno zategnili, da je bil v enaki višini, potem so ga klanfarji začeli pritrjevati na že pritrjeni splav. Tako je šlo, splav za splavom, čez sto. Enak postopek je opravljala tudi enota na nasprotnem bregu. Upoštevajoč, da je bila širina splava 4 do 5 metrov, jih je bilo potrebno za premostitev reke čez dvesto.

S skupino vojnih ujetnikov sem prinašal na splave prejšnji dan pripeljane deske, ki so jih spretni tesarji pribijali na debla. Med tem delom je bilo nekaj letalskih napadov, namenjenih bolj mostovoma — cestnemu in železniškemu, vendar se je vsakič končalo brez polnega zadetka.

Že dopoldan sorajinski gonjači na konjih, bili so v temnih uniformah, podobnih policajskim, prignali na obrežje na stotine glav goveje živine. Bil je pač popoln umik čez Dneper in za Rdečo armado ni smelo ostati ničesar uporabnega.

Vodja gonjačev je mislil, da je naš most na splavih že zgrajen, toda z delom smo zamujali za kak dan ali pa se je bilo treba pospešeno umikati. S čredami živine niso mogli čakati. Gonjači so govedo zgnali skupaj v strnjeno čredo, potem pa z divjim vpitjem in z udrihanjem z biči nagnali živino v reko. Do tedaj česa podobnega še nisem videl niti o tem slišal. Živina je ob divjem mukanju zabredla v vodo in začela plavati. Iz vode je molel le gobec in rogovi.

Gonjači na konjih, ki so bili vajeni plavanja, so govedu sledili v reko, ga priganjali z biči in usmerjali naprej. Tako so čredo spravili čez 800 metrov široki Dneper. Koliko živine je med tem potonilo, ne vem, ker ni bilo časa za opazovanje. Treba je bilo pospešeno delati.

Popoldne sta po reki navzdol priplula še dva velika parna rečna vlačilca. Vsak je imel v navezi še po dve tovorni ladnji, naloženi s premogom. Ustaviti smo morali delo in konvoja sta odplula navzdol proti Dnepropetrovsku. Na enem od vlačilcev sem videl napis "Kiev", imena drugega pa si nisem zapomnil. To sta bili zadnji ladji, potem je bila reka zaprta.

Začel se je najtežji del gradnje prehoda na splavih, ko je bilo treba splave zasidrati v sredinskem toku reke, ki je bila tu precej globoka. Potem je bilo treba spojiti splav z delom, zgrajenim od nasprotnega brega. Do mraka je bilo vse to opravljeno. Pri tem so sodelovali tudi potapljači. Vojne ujetnike smo morali vrniti enoti, ki jih je zjutraj pripeljala, zakaj v nočno delo jih niso silili, pa tudi stražarjenje bi morali v tem primeru potrojiti.

Naša enota je morala delo nadaljevati pozno v noč. Posamezna dela je bilo treba opraviti tudi pri luči. Zračna opazovalna služba je bdela nad tem, če bi se približevala letala. Le enkrat je bilo treba ugasniti luči, pa še takrat je bil samo izvidnik.

Končno je bil prehod — na preprostih splavih se zibajoči most — zgrajen, mostnice oziroma deske trdne pribite, ob straneh pa potegnjene vrvi. Za preizkus je čezenj najprej zapeljal eden od naših tovornjakov. Šlo je brez kakih zapletov. Potem so objekt prevzeli vojaški prometniki in čezenj so se začele pomikati kolone vpre-žnih vozil, pešcev, večinoma beguncev, pa tudi črede goveda, konj in drobnice. Ži-vali niso bile tako disciplinirane kot ljudje, zato so pogosto prestopale ali preskakovale tiste vrvi ob straneh in marsikatero govedo je ostalo vkleščeno med hlodovino, ki je sestavljala splav, obležalo z zlomljeno nogo in podobno. Gonjači so se takega živinčeta navadno "usmilili" s strelom. To so mi pripovedovali vojaki, ki so opravljali še zadnja izpopolnjevalna dela na tem zibajočem se mostu ali bolje povedano — široki brvi čez Dneper. Sam sem bil pritegnjen v skupino, ki je pospravljala orodje in drugo opremo, potem pa sem moral biti dve uri na straži.

24. SEPTEMBER

Na počitek v "stanovanje" sva s Heričkom prišla šele ob treh zjutraj. Bila sva neprijetno presenečena. Tista policajeva družina je že pobegnila. Stanovanje je bilo prazno, pa tudi najini kovčki, v katerih sva imela osebne stvari za sprotno uporabo, so bili prazni. S policajevo družino ali morda s kom drugim, ne vem, je izginil najin brivski pribor, milo, brisača, zobna ščetka in podobno, pa tudi pisala in papir. Kljub jezi nad lastno zaupljivostjo, da sva vse to pustila tem, se ni dalo nič narediti. Tolažila sva se le z upanjem, da bo v enoto kmalu spet prišla vojaška tržnica s kramarijo in si bova lahko nekaj prepotrebnih predmetov zopet kupila. Tak obisk vojaške "tržnice" je bil v enoti vsaj enkrat mesečno in je vojakom pomenil nekaj podobnega kot otrokom na vasi žegnanje s stojnicami in lectom.

Kljub jezi sva utrujena kmalu zaspala. Prebudil naju je divji trušč bombardiranja. Ena od bomb je padla na dvorišče hiše in piš eksplozije je pognal okenske okvire na sredino tiste sobe, v kateri je stanoval prej policaj. "Vedel je, kdaj mora pobegniti," se je pošalil Heričko.

Na dvorišču so ženske vile roke nad razdejanjem. Prejšnje dni in noči so namreč tam zakopale precej stvari, da jih ne bi "sabrala vojna". Toda po čudnem naključju je prav tam padla bomba in veliko zakopanega uničila, razcefrana posteljnina je ležala naokrog. Manj poškodovane stvari so ženske odkopavale in jih poskušale spraviti v kako drugo skrivališče. Začela sva jim dopovedovati, da naj kar pustijo stvari v tistem kraterju in ga zasujejo, saj na isto mesto druga bomba zagotovo ne bo padla. Niso upošvale najinih nasvetov, ker so mislile, da se iz njihove nesreče norčujeva.

RUŠENJE KREMENČUKA

Zaradi dela čez polnoč je tisti dopoldan bil prost. Zbor je bil šele popoldne. Kazalo je, da je naša enota dobila novo nalogo - začeti načrtno rušiti mesto. Prehodi čez Dneper so bili narejeni, po njih je tekel umik. Desetina, ki sem ji pripadal, je dobila čez neko tedaj že prazno tovarno z dvema precej visokima dimnikoma. Pri temeljih teh dimnikov je bilo treba od ene strani z motornimi svedri izvrtati do meter in pol globoke luknje, v katere smo nameščali eksploziv. Delo je bilo precej zamudno.

Minirati je bilo treba tudi nekaj drugih tovarniških zidov, vendar brez vrtanja. Zvečer smo tam pustili stražo. Sam nisem bil na vrsti, zato sem se lahko naspal tudi za prejšnjo noč.

Dalje prihodnjič

KRVODAJALCI

Rogoznica in OPTE Ptuj, 9. junija: Jožef Kolar, Senčak 4; Janez Golob, Kicar 14O/c; Alojz Čuček, Kukava 46; Janez Toplak, Miklošičeva 1O, Ptuj; Franjo Vidovič, Soviče 23; Milan Goričan, Štuki 28/a; Franc Viher, Nova vas 1O6/a, Ptuj.

Klicani krvodajalci: Andrej Petek, Vičava 92; Stanislav Majcen, Šentpeterska 8, Maribor; Cvetko Plavčak, Kupčinji Vrh 28.

Posamezniki, 9. in 11. junija: Alojz Žitnik, Dornavska cesta 2O, Ptuj; Maks Hojnik, Cirkovce 61/b; Branko Lorbek, Ul. 5. prekomorske brigade; Vlado Vršič, Trnovska vas 55/a; Bojan Zavernik, Kočna 23; Marjan Potrč, Trnovska vas 43; Irena Lesjak, Tržec 35; Jožef Lončarič, Grlince 19; Vlasta Krajnc, Potrčeva 48, Ptuj; Janez Bezjak, Spuhlja 115; Vladimir Štrucl, Kozminci 21; Drago Žerak, Župečja vas 7; Stanko Hriberšek, Stojnci 137; Jože Levak, Rimska ploščad, 8, Ptuj; Andrej Hergan, Brezula 59; Branko Ratkovič, Rozmanova 1O, Maribor; Franc Murko, Slovenja vas 54; Vladko Stočko, Tržec 25/b; Alojz Ters, Klinetova 1O, Maribor; Jože Galun, Hajdoše 73; Silvo Gorjanc, Zlatoličje 17O; Janez Tašner, Bišečki Vrh 39; Anton Sagadin, Gerečja vas 61; Dušan Tetičkovič, Vodova 21; Alojz Topolovec, Zg. Leskovec 9/d; Marjan Kutnjak, Križanče 52; Ivan Lebar, Polenšak 29.

Perutnina Ptuj, 11. junija: Roman Šegula, Draženci 4O; Roman Pešec, Trg svobode, Ptuj; Ivan Karo, Vintarovci 19; Stanko Zagoršek, Bukovci 72; Ivan Vindiš, Janežovski Vrh 21/d; Stanko Peter, Pobrežje 6; Marjan Širec, Krčevina pri Vurbergu; Franc Began, Kraigherjeva 38, Ptuj; Franjo Bezjak, Arbajterjeva 3, Ptuj; Elizabeta Grešnik, Spuhlja 119/a; Anica Friegl, Mestni Vrh 18; Darinka Ploj, Kraigherjeva 2O, Ptuj; Anka Dukariš, Cvetlična Jazbina BB; Jovo Tarbuk, Potrčeva 38, Ptuj; Avgust Brlek, Pobrežje 8; Stanislav Brodnjak, Dravinjski Vrh 11; Sonja Predikaka, Šturmovci 11; Janko Fras, Potrčeva 22, Ptuj; Stanislav Molnar, Krčevina 83; Miran Kramberger, Mestni Vrh 5O, Ptuj; Ivan Kukovič Suha Veja 7, Ptuj; Mirko Pukšič, Mezgovci 66; Martin Cvetko, Gradišča 8; Boštjan Ekart, Sp. Hajdina 14.

V vrtu

V SADNEM VRTU zori kosmulja. Uvrščamo jo v jagodičevje in jo glede na uporabno vrednost in redno ter obilno rodovitnost žal premalo poznamo in gojimo.

Zaradi ozkega sorodstva z ribezom ima kosmulja podobne zahteve glede tal, podnebja in oskrbe. Njeni grmi so na splošno nižji od ribezovih, listi so manjši, vejice pa so trnaste. Plodovi so glede na sorto rdeči, beli, zeleni ali rumeni, okrogle ali podolgovate oblike, veliki kot češnje in glede na sorto zorijo tako različno, da sezono obiranja pokrijejo tudi do treh mesecev.

Zrele jagode lahko jemo sveže, saj s svojo pristno kislino prijetno osvežujejo, sicer pa so zelo primerne za kompote, marmelado, želeje, obloge peciva, pa tudi za sokove, desertna in peneča vina je kosmulja uporabna. Nekoč so gojili več kosmulje, ko pa se je v Evropo razširila ameriška kosmuljeva plesen, pa je njeno pridelovanje še komaj zaznavno. Plesen se širi na plodove, če so grmi pregosti, pa tudi enostranskega gnojenja z dušičnimi gnojili ne prenaša.

Kosmulja dobro uspeva v tleh, ki so bogata z apnom. Namesto gnojenja z dušičnimi gnojili ji obilno gnojimo s kompostom, ki mu kot nadomestilo za apno primešamo lesne odpadke, oblance ali žagovino in lesni pepel. Rezati jo moramo močno, da so grmi dovolj zračni, še bolje pa je, če je vzgojena na deblo v drevesni obliki in bolezen ne bi več smela biti ovira, da kosmulje ne bi gojili. Najprimernejši čas za rezanje in oblikovanje grmov je junija, ko je čas za obiranje zrelih plodov, ali neposredno po obiranju.

Kosmulja je rastlina, ki izrazito najbolje prenaša zeleno rez. Rodi na eno- in dvoletnih vejah, zato ob rezi izrežemo pri osnovi ves stari, izrojeni les ter nedoraščene in pregoste letošnje mladike. Puščamo le 4 do 6 enakomerno razporejenih ogrodnih vej, 3 dvoletne in 3 enoletne.

Če še v **BIVALNEM VRTU** nismo ostrigli žive meje, to storimo čimprej. Preraščena živica ne tvori več zalistnikov, kar bi jo zgoščevalo, in spodnji deli vse bolj postajajo zasenčeni.

Mladi nasad živice pogosteje režemo in jo puščamo v višino le postopoma, pri vsaki rezi le za nekaj centimetrov. Mlad nasad naglo požene močne poganjke, saj je bil nasajen v dobro pripravljeno in zagnojeno zemljo, to pa nas ne sme zavesti, da bi prenaglo dosegli želeno višino živice. Poganjke krajšamo zato, da vzpodbujamo čim gostejšo rast zalistnikov in stranskih poganjkov že od koreninskega vratu naprej, s tem pa preprečujemo, da bi prišlo do golitve vej pri njihovi osnovi.

Stare žive meje poleti ne obrezujemo v stari les, ker se iz tega med letom niso sposobne razvijati mladike. Rez v stari les, če želimo mejo preoblikovati ali jo pomladiti, lahko opravimo le v času zimskega mirovanja rastline, poleti pa samo skrajšamo vršičke mladih poganjkov, zato temu pravimo tudi striženje žive meje.

Tudi v **ZELENJAVNEM VRTU** se leto preveša v drugo polletje in z več gredic je že pospravljena zgodnja zelenjava. Izpraznjene gredice takoj plitvo obdelamo in zemljo pripravimo za naslednji posevek. V juniju sejemo ali sadimo še mnogo vrst vrtnin, ki jih bomo rabili zgodaj jeseni ali za zimsko hrambo.

Pri drugi setvi v začetku poletja moramo upoštevati dve pomembni okolnosti, ki imata odločilen vpliv na uspešnost poletnega pridelovanja vrtnin. Prvo, da poleti zemlje ne obdelujemo globoko, saj bi z globokim obračanjem zemlje izgubili še tisto malenkost vlage, ki je v tleh bila nakopičena že pozimi za poletno vegetacijo. Obdelamo jo le plitvo z grebači ali kultivatorji, da preprečimo kapilarnost tal, saj je skozi zbito, zaskorjeno in razpokano zemljo izhlapevanje večje. Druga pomembna okolnost pa je upoštevanje kolobarja ali zaporedja vrtnin, ki si lahko sledijo glede na predhodne že pospravljene posevke.

Čeprav že nekoliko kasno, vendar še sejemo nizki fižol, ki bo ob ugodni jeseni brez zgodnjih slan še dal pridelek zrelih stročkov, vsekakor pa bo uporaben kot stročji fižol. Na stalno mesto posadimo brstični ohrovt, pozno zelje, rdeče zelje, kolerabo, blitvo, zeleno, rdečo peso. Sejemo zimski radič, endivijo in pozne sorte brokolov, črno redkev, kolerabo, korenje in druge korenaste vrtnine.

— — —

Po biokoledarju je priporočljivo sejati in saditi rastline, ki jih pridelujemo zaradi lista, od 22. do 25. junija, zaradi plodov od 25. do 27. junija in od 2. do 8. julija, rastline, ki jih pridelujemo zaradi korena, čebulice ali gomolja, od 27. do 29. junija ter cvetje in zdravilna zelišča 21., 22. in 3O. junija ter 1. julija.

Miran Glušič, ing. agr.

Lujzek

Dober den vsoki den! Piše se nedela, 21. junija 1992. Sedin pod domočo črešjo, ki je vsa rdeča in vabeča. Vidi se, da jo je pred krotkin malo toča poklestila, drgačik pa je to za mene tak dober sadež. Pa saj vete, kak smo negda pravli: Gdo so črešje že fejst rdeče in že skoro malo črne, jih ne smeš jesti v petek, vse druge dneve v tjedni pa so užitne. Pa saj vena vete zakaj. Zato, ker v petek ne smemo jesti mesa. Črveki pa tudi sodijo med meso. Pač petek, mesni svetek! Pa dober tek!

Zdi pa se mi tudi, da je med našimi lidmi čim duže več mesnih svetkov, saj majo delavec z malo pločo, brezposelni in penzijunisti z malimi penzijami zlo malo možnosti, da bi ob petkih mesno grešiti, saj si tudi druge dneve v tjedni nemrejo privošiti mesnega priboljška.

Pa še nekaj vam moren gnes povedati. Zaj smo mali, srednji in vejki kmetje v fazi ustanovlanja najrazličnejših špecializiranih zadrug in sicer poleg že ustanovlene splošne kmetijske zodruge v Ptuju. Pri meni zaj to tak zgleda: z desetimi kurami in enim kokotom bom član specilizirane perutninske zadruge, s kravo dojnico bom pri mlekarski zadrugi, z gorico na en kol pa pri vinogradniški zadrugi, ki bi jo naj pre tudi ustanovli v doglednem cajti, gdo se bodo tote zadeve malo zrihtale in jagode na grozdekih zmehčale.

Vete, jaz man o totih zadružnih spremembah tokšno mišlenje: vse se razvija in vse gre naprej. Dobro pa se spunim, kaj so moj dedek že negda pravli: "Za mene je najboljša tista zadruga, v keri bom dela čimveč za sebe in čimmajn za-druge...!" Sicer pa se naj vsoki san odloči, kak mu paše.

Pa smo drgoč na kunci totega pisma, Vsem vam želim lepo vremen, dosti zdrovja, pridno delo in zadosti tolarov za normalno življeje.

Vaš Lujzek

Mineralno-vitaminski dodatki za prašiče

Tudi v prehrani prašičev ima v zadnjem času doma pridelana krma vse večji pomen. Taka krma vsebuje nekaj vitaminov in rudnin, vendar jih je ponavadi premalo in so v nepravilnih razmerjih. Zato so pri krmljenju s tako krmo proizvodni rezultati slabši. Dnevni prirast je manjši, Slabša sta ješčnost in izkoriščanje krme, pri plemenskih živalih pa se pojavljajo plodnostne motnje, nepravilen razvoj plodov in nevitalni pujski.

Sestavo mineralno-vitaminskih mešanic je seveda potrebno prilagoditi načinu prehrane, zato smo pripravili dve mešanici za prašiče pitance, poleg tega pa še dodatka za pujske ter plemenske svinje in merjasce.

MIVI P 1 je mineralno-vitaminski dodatek za prašiče pitance, ki jih krmimo z žiti in silažo iz celega koruznega storža ali zrnja. Vsebuje makrolemente kalcij, fosfor, natrij, magnezij, mikroelemente železo, cink, mangan, baker, kobalt, jod in selen ter vse potrebne vitamine, poleg tega pa še sintetični aminokislini lizin in metionin, ki omogočata znižanje deleža sojinih tropin (in s tem vsebnosti surovih beljakovin) v domači krmni mešanici. Zato pa lahko v obroku povečamo delež žit ali silaže. Prašičem pitancem dajemo dnevno do 3,5 % dodatka od skupnega obroka, v krmilu pa ga dodajamo prav tako do 3,5 % (do 3,5 kg na 1OO kg).

Primer recepture za popolno krmno mešanico:

suho koruzno zrnje	45,85	kg
pšenica	20	kg
pš. krmilna moka	8	kg
sojine tropine	22,85	kg
MIVI P 1	3,3	kg

Recepture za koncentrat, ki ga uporabljamo za mešanje s silažo iz celega koruznega storža ali zrnja, pa lahko najdete v prospektu mineralno-vitaminskih mešanic MIVI.

Nadaljevanje prihodnjič

Valja Aleksič, dipl. ing. živ.

KK PTUJ - Tovarna močnih krmil

Uradni vestnik občin Ptuj in Ormož

LETO: XXIX Ptuj, 26. junija 1992 YU ISSN 0042—0778 Številka: 22

KRAJEVNE SKUPNOSTI

113. Sklep o uvedbi krajevnega samoprispevka za sofinanciranje programa izgradnje komunalnih in drugih objektov na območju Krajevne skupnosti Trnovska vas

114. Poročilo volilne komisije KS Trnovska vas o izidu referenduma

115. Sklep o uvedbi samoprispevka v Krajevni skupnosti Kog za obdobje od 1/7-1992 do 30/6-1997

116. Poročilo volilne komisije Krajevne skupnosti Kog o izidu glasovanja na referendumu za uvedbo samoprispevka

VSEBINA

POPRAVEK

113.

Na podlagi 3. člena zakona o samoprispevku (Uradni list SRS št. 35/85) ter 47. člena statuta KS Trnovska vas je svet KS Trnovska vas na svoji seji 28. 5. 1992 sprejel

SKLEP

o uvedbi krajevnega samoprispevka za sofinanciranje programa izgradnje komunalnih in drugih objektov na območju krajevne skupnosti Trnovska vas.

1.

Za območje KS Trnovska vas se na podlagi odločitve delovnih ljudi in občanov na referendumu dne 10. maja 1992 uvede krajevni samoprispevek v denarju za sofinanciranje programa izgradnje komunalnih in drugih objektov na območju KS Trnovska vas in v delu za komunalno urejanje naselij na območju KS.

2.

Krajevni samoprispevek se uvaja za dobo 5 (petih) let, in sicer od 1. aprila 1993 do 31. marca 1998.

3.

Zavezanci za samoprispevek so občani, ki imajo stalno prebivališče na območju KS Trnovska vas v naseljih Biš, Bišečki Vrh, Črmlja, Ločič, Sovjak, Trnovska vas in Trnovski Vrh ter občani, ki nimajo stalnega prebivališča v navedeni KS, imajo pa na njenem območju nepremičnine (počitniške hišice, stanovanjske hiše, gospodarska poslopja, zidanice in drugo).

4.

Samoprispevek plačujejo zavezanci od naslednjih osnov:

1. zavezanci, ki imajo osebni dohodek iz delovnega razmerja oziroma nadomestila od neto osebnega dohodka ter drugih dohodkov in prejemkov, ki imajo značaj osebnega dohodka - po stopnji 2% od neto osebnega dohodka oziroma nadomestila;

2. zavezanci, ki imajo dohodek iz kmetijske dejavnosti — po stopnji 10 % letno od katastrskega dohodka;

3. zavezanci, ki imajo dohodek od samostojnega opravljanja obrti in druge gospodarske dejavnosti ali intelektualnih storitev — po stopnji 2% od osebnega dohodka in po odbitku davka od ostanka čistega dohodka;

4. zavezanci, ki prejemajo pokojnino, ki je višja od pokojnine z varstvenim dodatkom - po stopnji 2 % od pokojnine;

5. zavezanci, ki so zaposleni v tujini - v višini 2% od povprečnega OD v R Sloveniji; višini ugotovi svet KS na podlagi uradnih statističnih podatkov.

Zavezanci, ki imajo dohodek iz dveh ali več virov, navedenih v prejšnjem odstavku, plačujejo samoprispevek za vsak vir posebej.

Samoprispevek se ne plačuje v primerih, ki jih določa 12. člen zakona o samoprispevku.

5.

Poleg krajevnega samoprispevka v denarju so občani dolžni za komunalno urejanje vasi, naselja, kjer stanujejo oziroma imajo nepremičnine, prispevati letno:

— posamezno gospodinjstvo oziroma lastnik nepremičnine, ki ima od 0 do 5 ha zemlje, 1 delovni dan

— posamezno gospodinjstvo oziroma lastnik nepremičnine, ki ima nad 5 ha zemlje, 2 delovna dneva v skladu s programom, ki ga določi svet krajevne skupnosti. Kdor se po programu delovnih akcij ne bo udeležil, je dolžan za vsak delovni dan plačevati znesek v višini dveh veljavnih polnih dnevnic.

6.

Samoprispevek od osebnega dohodka iz delovnega razmerja bo obračunaval izplačevalec osebnega dohodka, od upokojencev pa Skupnost invalidskega in pokojninskega zavarovanja v R Sloveniji oziroma njene podružnice ob vsakem izplačilu.

Samoprispevek, ki ga plačujejo krajani, ki se z osebnim delom ukvarjajo s kmetijstvom, obrtjo ali drugo gospodarsko dejavnostjo ter intelektualno storitvijo, odmerja in pobira v imenu krajevne skupnosti Uprava za družbene prihodke.

Krajevni samoprispevek, ki ga morajo plačati krajani, ki so na začasnem delu v tujini, plačujejo za vsako leto posebej po položnici na ŽR KS Trnovska vas.

Od zavezancev, ki ne izpolnjujejo obveznosti iz samoprispevka v določenem roku, se obveznosti prisilno izterjajo po predpisih, ki veljajo za izterjavo prispevkov in davkov občanov.

Ob vsakem izplačilu in nakazilu pa se dostavi krajevni skupnosti seznam zaposlenih, od katerih se nakazuje samoprispevek.

7.

Denarna sredstva, ki se zberejo od krajevnega samoprispevka, so strogo namenska in se zbirajo na poseben račun samoprispevka KS Trnovska vas štev. 52400-842-041-82219.

8.

S sredstvi, zbranimi s samorpispevkom, se bo financirala gradnja naslednjih komunalnih in drugih objektov ter drugih dejavnosti:

1. kapela na pokopališču v Trnovski vasi 10%
2. izgradnja zdravstvenega doma v Trnovski vasi 40%
3. vzdrževanje krajevnih cest 35 %
4. požarna varnost, vzdrževanje skupnih prostorov KS in delovanje KS 15 %

S samoprispevkom se bo predvidoma zbralo 4.000.000,00 SLT (cene 1991). Preostala sredstva za izvršitev programa bodo zagotovljena iz drugih virov.

9.

Za zbiranje sredstev krajevnega samoprispevka je odgovoren svet KS Trnovska vas, ki odgovarja, da se zbrana sredstva uporabljajo strogo namensko za izvedbo programa, za katerega je bil uveden samoprispevek. Terminski plan izgradnje objektov, ki se bodo finacirali iz samoprispevka, pripravi in sprejme svet KS.

V primeru, da kateri izmed investitorjev oziroma zavezancev sofinanciranja posameznih objektov, ki so v programu, ne bo začel z gradnjo, za katero je bil uveden samoprispevek, je pooblaščen svet KS, da sredstva, ki so namenjena po programu KS, preusmeri za soudeležbo pri gradnji drugega objekta, ki je naveden v programu. O razdelitvi morebitnih presežkov sredstev samoprispevka odloča svet krajevne skupnosti.

10.

Svet krajevne skupnosti po preteku obdobja sprejme zaključni račun o višini zbranih sredstev ter o uporabi sredstev samoprispevka.

11.

Ta sklep začne veljati osmi dan po objavi v Uradnem vestniku občin Ormož in Ptuj, uporablja pa se od 1. aprila 1993 do 31. marca 1998.

Štev.: 014-29/92
Datum: 28. 5. 1992
Predsednik sveta KS, Karl VURCER, l.r.

114.

POROČILO

volilne komisije KS Trnovska vas o izidu referenduma za uvedbo krajevnega samoprispevka za območje krajevne skupnosti Trnovska vas, ki je bil v nedeljo, dne 10. maja 1992.

Volilna komisija KS Trnovska vas objavlja po 48. členu statuta KS Trnovska vas, 12. členu Zakona o referendumu in drugih oblikah osebnega izjavljanja (Uradni list SRS št. 23/77) in 9. členu Sklepa o razpisu referenduma za uvedbo krajevnega samoprispevka za območje KS Trnovska vas (Uradni vestnik občin Ormož in Ptuj št. 13/92) naslednje

POROČILO

o rezultatih glasovanja na referendumu za uvedbo samoprispevka za območje krajevne skupnosti Trnovska vas

1.

Referendum — glasovanje je bilo v nedeljo, dne 10. maja 1992, na podlagi sklepa o razpisu referenduma za uvedbo krajevnega samoprispevka za območje KS Trnovska vas, objavljenega v Uradnem vestniku občin Ormož in Ptuj št. 13/92 z dne 23. aprila 1992.

2.

Glasovanje je bilo izvedeno na treh glasovalnih območjih, ki jih je z odločbo določila volilna komisija KS Trnovska vas.

3.

Po pregledu glasovalnega gradiva in predlogu glasovnic po glasovalnih mestih je komisija ugotovila naslednji izid glasovanja:

a) V glasovalne sezname je bilo vpisanih 942 glasovalcev;

b) Glasovanja se niso udeležili ob-čani, ki so na delu v tujini ali na odsluženju vojaškega roka in se po 21. členu zakona o referendumu in drugih oblikah osebnega izjavljanja ne štejejo med glasovalne upravičence pri ugotavljanju izida glasovanja. Takih krajanov je bilo v krajevni skupnosti 72;

c) Tako znaša število glasovalnih upravičencev 870;

ATLETIKA

Pet medalj za Srednješolski center!

V sredo, 3. junija, je bil v Ljubljani finale državnega srednješolskega prvenstva. Zastopstvo ptujskega Srednješolskega centra je bilo zelo uspešno, saj je osvojilo kar štiri zlate in srebrno medaljo.

Državni srednješolski prvaki so Tanja Rozman (Gimnazija) v teku na 100 metrov (12.82 sek), Vanja Kotar (Gimnazija) v teku na 400 metrov (57.98 sek - novi ptujski absolutni rekord), Franci Jerenko (Strojna šola) v teku na 400 metrov (50.19 sek) in štafeta 4 krat 100 metrov Strojne šole (44.31 sek). Srebrno medaljo si je v teku na 400 metrov pritekel Milan Krajnc (Strojna šola, 51.57 sek). Med 41 ekipami je Strojna šola med mladinci osvojila drugo mesto, tik za ljubljansko športno gimnazijo, mladinke Gimnazije pa so bile med 24 ekipami devete. Omenili smo le nosilce medalj, pohvaliti pa velja prav vse, ki so si nastop v finalu izborili na področnem prvenstvu ter premagali tekmovalce in tekmovalk iz krajev in šol z bistveno boljšimi pogoji za atletiko!

Dodajmo še, da bodo v mladinski državni reprezentanci, ki bo danes, v četrtek, v Varaždinu sodelovala na tradicionalnem mednarodnem pokalu Savaria, nastopili Tanja Rozman, Vanja Kotar, Romana Šega in Franci Jerenko.

l.k.

V kvalifikacijah tudi Drava

Nogometaši Stojncev so povratno tekmo v Ižakovcih izgubili z 2:3 in tako izpadli v kvalifikacijah za drugo slovensko ligo. Zanimivo je, da so po prvem polčasu vodili z 2:0 in tako izenačili prednost Ižakovcev, vendar so v zadnjih dvajsetih minutah prejeli kat tri zadetke in izpadli. Tako bodo v naslednji sezoni nastopali v tretji slovenski ligi, ob njih pa z našega območja še bistriški Impol in Aluminij iz Kidričevega. V kvalifikacijah za to ligo je tudi Drava, ki je prvo tekmo v Staršah dobila s 3:1, povratna pa je bila včeraj v Ptuju. Uvrstitev Drave je odvisna tudi od drugih, med njimi od tekme veržejskega Beltransa s sežanskim Taborom Jadranom. Če bodo Prekmurci uspeli, bo Drava v višji ligi. No, nekaj časa bo potrebno še počakati. (LK)

Aluminij v novi sezoni v tretji ligi (Foto: McZ)

TENIS

Lige so končane

Konec minulega tedna je bilo zadnje kolo tudi v drugi in tretji slovenski ligi, v katerih nastopata ptujski ekipi. V zadnjem kolu druge lige je v derbiju ekipa TK Slovenska Bistrica s 5:4 zmagala v Ptuju in se z ŽTK Maribor uvrstila v končnico za napredovanje v prvo ligo, domačini pa so tretji. V tretji ligi je TK Ptuj s 3:2 zmagal v Ljutomeru, v končnici pa sta Hoče in Murska Sobota. V ptujski ekipi so nastopali Boštjan Kreutz, Rok Plohl, Tomaž Bezjak, Aleš Fras, Gregor Podpadec in Gorazd Gojčič.

l. k.

Novo obdobje ptujske Rance

Prav je, da so se v ptujskem brodarskem društvu Ranca odločili za osvežitev svojega delovanja. Sobotna volilna skupščina, ki je bila zelo dobro obiskana, je pokazala, da imamo v Ptuju še veliko zanesenjakov, ki so ob širši pomoči sposobni ptujsko akumulacijsko jezero bolje izrabiti, kot je sedaj. Pred tem pa je seveda potrebno poskrbeti za ekološko sanacijo jezerskega dna, na katerem se kupiči vse več mulja in težkih, okolju nevarnih kovin. Urediti je potrebno tudi plovno signalizacijo, tekmovalne poti, ter očistiti ali vsaj signalizirati nevarne točke oziroma pasti v obliki nekdanjih drevesnih krošenj in naplavin. Časi so res težji, kot so bili, vendar je zato volja rancarjev močnejša in prepričani so, da bodo že letos ob pomolu v Budini zgradili tudi prvi hangar za garažiranje plovil.

Na skupščini so izvolili tudi novo vodstvo Rance. Predsedniške dolžnosti so zaupali Dragu Klobučarju, ki je to dokaj uspešno počel že pred leti. Tajniški posli so odslej v rokah Petra Gasparija, blagajniški pa v rokah Gorazda Žagarja. Predsednik jadralne sekcije je odslej Zdenko Medved, veslaško vodi Peter Gaspari, motonavtično pa dosedanji predsednik društva Miro Cerjak. Vodstvo sodniške komisije so zaupali Bošku Djurici in sklenili, da bodo še letos organizirali šolo za jadranje na vodi. Določili so tudi novo članarino, ki bo odslej znašala 2.000 tolarjev, za vsak spust s pomola Rance pa bodo nečlani morali odšteti 100 avstrijskih šilingov ali tolarsko protivrednost. Sklenili so tudi, da se bodo pri delu povezali s sorodnim društvom Sidro iz Maribora, pomoč in sodelovanje pa je obljubil tudi predstavnik Športne zveze Ptuj Ivo Klarič.

OM

Nogometaši OŠ Ljudski vrt državni prvaki

V Novem mestu so se 8. junija pomerile najboljše ekipe šolskih športnih društev v malem nogometu. Tekmovali so sedmo- in osmošolci.

Učenci ptujske OŠ Ljudski vrt so najprej s 3:2 premagali vrstnike iz Tolmina, nato pa v finalu učence OŠ Danila Kumarja iz Ljubljane in tako osvojili naslov državnih prvakov. Finalna tekma ni bila lahka, saj so nasprotniki najprej vodili s 3:1, zadnjih pet minut pa so uspeli izenačiti. O zmagi je odločila obramba vratarja Damjana Goloba, ki je ubranil odločilno sedemmetrovko. Za OŠ Ljudski vrt so pod vodstvom športnega pedagoga Ivana Čuša igrali še Sašo Gojčič, Aleš Brus, Igor Pihler, Nastja Čeh, ki je tudi slovenski pionirski reprezentant, Vlado Bratec, Igor Gajšek, Denis Kranjc, Boštjan Dervišji, Milan Jurič, Sebastjan Koledník in Dejan Kuserbanj.

McZ

Streljanje na glinaste golobe

V Turčiji je bilo evropsko prvenstvo v streljanju na glinaste golobe. V ekipnem delu je slovenska reprezentanca osvojila 18. mesto med 20 ekipami. Ptujčan Igor Rakuša je med posamezniki z rezultatom 131 točk osvojil 65.mesto.

(l.k.)

NAMIZNI TENIS

Medalje z državnega prvenstva

23. in 24. maja je potekalo v Logatcu državno prvenstvo v namiznem tenisu za mlajše pionirje in pionirke. Igrali so tudi trije člani NTK Petovia Ptuj. Največ uspeha je imel pri fantih Mitja Rozman, ki je v dvojicah s Solarjem (NTK Potrošnik Murska Sobota) postal viceprvak države Slovenije, v posamezni konkurenci pa je zasedel deveto mesto. Dokaj uspešen je bil tudi Marko Zafošnik, saj se je uvrstil od 16. do 32. mesta med 120 igralci.

Železo v ognju je ostala pri dekletih še Breda Mojsilovič. V dvojicah je s Krapeževo (NTK Radlje) osvojila odlično peto mesto; poraženi sta bili od kasnejših državnih prvakinj Dermastjove in Janežičevo iz Ilirije Ljubljana. Odlično je Breda igrala med posameznicami ter zasedla tretje mesto in osvojila bronasto medaljo. Porazila jo je reprezentanka in državna prvakinja Petra Dermostja.

Veliko borbenost in znanje so prikazali igsralci iz "province": Velenja, Radelj, Logatca, Ptuja, torej iz "malih klubov". Močni klubi, kot so Olimpija s šestimi profesionalnimi trenerji, so osvojili le eno bronasto medaljo oziroma so ostali brez medalj (Triglav Kranj, Maribor...)

L.C.

Breda Mojsilovič

d) Glasovanja se je udeležilo 727 glasovalcev. Od tega je glasovalo:

— "ZA" uvedbo krajevnega samoprispevka 490 glasovalcev ali 56,3%

— "PROTI" uvedbi krajevnega samoprispevka 219 glasovalcev

— NEVELJAVNIH pa je bilo 18 glasovnic.

4.

Izid glasovanja na referendumu, sumirano po glasovalnih mestih na območju KS Trnovska vas, je naslednji:

Številka glas. mesta	KRAJ	Vpis glasov.	Zdomci in dr. opr. od.	Glasov. s potr.	Število ki se upošteva pri izidu	Skupno glasovalo	ZA	PROTI	NEV.
1	2	3	4	5	6	7	8	9	10
141	Gasilski dom BIŠ	282	21	—	261	215	153	54	8
142	Janez Rojko — Bišečki vrh 38	230	26	—	204	149	88	57	4
143	Stara OŠ — Trnovska vas	430	25	—	405	363	249	108	6
	SKUPAJ	942	72	—	870	727	490	219	18

5.

Po 21. členu zakona o referendumu in drugih oblikah osebnega izjavljanja (Uradni list SRS št. 23/77) komisija ugotavlja, da je glasovalo "ZA" uvedbo krajevnega samoprispevka z območje KS Trnovska vas 490 glasovalcev ali 56,3% vseh volilnih upravičencev, ki se upoštevajo pri izidu glasovanja.

Glede na to je referendum uspel.

Štev.: 014-29/92
Datum: 11. maja 1992
Predsednik VK KS, Milan HORVAT, s.r.

115.

Na podlagi 2. člena Zakona o samoprispevku (Ur. list RS št. 3/73), 8. člena Zakona o referendumu (Ur. list RS 23/77) ter poročila volilne komisije z dne 14. junija 1992 o glasovanju na referendumu za uvedbo samoprispevka je svet krajevne skupnosti na seji dne 17. junija 1992 sprejel

SKLEP

o uvedbi samoprispevka v krajevni skupnosti Kog za obdobje od 1. julija 1992 do 30. junija 1997.

1.

V krajevni skupnosti Kog se na podlagi odločitev občanov na referendumu dne 14. junija 1992 uvede krajevni samoprispevek za srednjeročno obdobje 1992-1997.

2.

Samoprispevek v denarju se uvaja za dobo petih let, in sicer od 1. julija 1992 do 30. junja 1997.

3.

Samoprispevek znaša:

Za zavezance, ki imajo OD iz delovnega razmerja, je prispevna stopnja 2% od netto OD oziroma nadomestila.

Za starostne družinske in invalidske upokojence je prispevna stopnja 2 % od pokojnine, ki je višja od pokojnine z varstvenim dodatkom.

Za zavezance, ki imajo dohodke od kmetijske dejavnosti, 10% od letnega katastrskega dohodka.

Za zavezance, ki imajo dohodke od samostojnega opravljanja obrti in druge gospodarske dejavnosti ali intelektualnih storitev, po stopnji 2% od čistega dohodka.

Za zavezance, začasno zaposlene v tujini, 2% od povprečnega OD v Republiki Sloveniji.

Za lastnike traktorjev se določi stopnja po moči taraktorja na podlagi cenika KS Kog.

4.

Zavezanci za samoprispevek so krajani, ki imajo stalno bivališče na območju krajevne skupnosti Kog.

5

S samoprispevkom bo zbranih 10,926.000 SLT, ki bodo v KS Kog porabljeni za sofinanciranje naslednjih programov:

1. dozidava kulturnega doma
2. sofinanciranje pri obnovi cerkvenega zvonika in fasade
3. sofinaciranje vodovoda Vitan-Godeninci-Vodranci-Jastrebci
4. modernizacija krajevnih cest
5. vzdrževanje ostalih krajevnih objektov
6. sofinanciranje (kanalizacije, elektrifikacije)
7. gramoziranje in vzdrževanje krajevnih cest.

6.

Samoprispek od OD delavcev v združenem delu in delavcev pri zasebnih delodajalcih, nadomestil in pokojnin obačunava in izplačuje izplačevalec dohodka oziroma pokojnine ob izplačilu in ga nakazuje na žiro račun KS Kog številka 52410-842-038-82474.

Samoprispevek, ki ga plačujejo krajani, ki se ukvarjajo s kmetijstvom, obrtno ali z drugo dejavnostjo in z intelektualnim delom, odmerja in pobira Uprava za družbene prihodke SO Ormož v imenu krajevne skupnosti.

Osnovo za odmero samoprispevka ugotavlja Uprava za družbene prihodke po predpisih, ki veljajo za odmero davkov in prispevkov.

7.

Svet krajevne skupnosti je odgovoren za zbiranje sredstev in izvajanje del po tem sklepu.

8.

Od zavezancev, ki ne izpolnjujejo obveznosti samoprispevka v določenem roku, se obveznost izterja po predpisih, ki veljajo za izterjavo davkov.

9.

Samoprispevka v denarju so oproščeni občani od dohodkov, glede katerih velja oprositev po zakonu.

10.

Svet krajevne skupnosti Kog je dolžan, da na koncu vsakega leta napravi obračun pobranega in porabljenega samoprispevka in poroča na zboru krajanov o izvršitvi programov.

Morebitni presežek dohodka samoprispevka, uvedenega s tem sklepom, se lahko uporabi tudi v druge dejavnosti krajevne skupnosti po predhodnem sklepu sveta krajevne skupnosti.

11.

Ta sklep začne veljati naslednji dan po objavi v Uradnem vestniku Občin Ormož in Ptuj, uporablja pa se od 1. julina 1992 do 30. junija 1997.

Kog, dne 17. junija 1992.
Predsednik sveta KS Kog
Anton BOLKOVIČ, l.r.

116.

KRAJEVNA SKUPNOST KOG

POROČILO

volilne komisije krajevne skupnosti Kog o izidu glasovanja na referendumu 14. junija 1992 za uvedbo krajevnega samoprispevka

Volilna komisija krajevne skupnosti Kog je na podlagi izvedenega referenduma 14. junija 1992 ugotovila rezultate glasovanja in poda naslednje

POROČILO

o izidu glasovanja na referendumu za uvedbo samoprispevka od 2. julija 1992 do 30. junija 1997.

1). Referendum je bil izveden 13. junija 1992 na voliščih oziroma glasovalnih mestih v naseljih KS in je naslednji:

Številka glas. mesta	Kraj, naselje	Skup. št. glasov vpisanih	Skup. št. glasov glasovalo	Od tega ZA	Od tega PROTI	Nevelj. glasov	Niso glasovali	ZA v %	Udeležba %
1	Gomila	115	111	74	35	2	4	66,7	96,5
2	Kog-Lača ves	296	279	208	61	10	17	70,9	94,3
3	Jastrebci	130	129	97	31	1	1	74,6	99,2
4	Vitan	74	71	46	21	4	3	63,8	95,9
5	Vodranci	124	117	85	32	0	7	69,1	94,4
	SKUPAJ	739	707	510	180	17	32	69,9	95,7

Uradni vestnik občin ormož in Ptuj izhaja praviloma enkrat mesečno, in to v četrtek. Naročniki Tednika ga prejmejo brezplačno, naročniki posameznih številk pa le skupaj s Tednikom. Izdajatelj Radio-Tednik Ptuj, Vošnjakova 5. Urejuje uredniški odobor — odgovorni urednik FRANC POTOČNIK. Sedež uredništva Ptuj. Sedež uredništva Ptuj, Srbski trg 1/I. Tiska GZP Mariborski tisk, Tržaška 14. Maribor.

POPRAVEK

V 44. členu manjka tretji odstavek, ki se glasi:

"Do sprejema poseb nih strokovnih podlag PUP-a zvezi z zračno plovbo si je za gradnjo objektov, višjih od 12 m, na območju v oddaljenosti do 4000 m od centra letališča v Moškanjcih potrebno pridobiti soglasje Republiške uprave za zračno plovbo."

Pomočnica
Vodje Strokovne službe OS in IS
Metka KOROŠEC

ATLETIKA

Nov osebni rekord Borisa Krabonje

Atletska zveza Slovenije je na podlagi rezultatov polfinalnih tekmovanj 22. maja v Ljubljani in 23. maja v Celju ter drugih tekmovanj, ki so bila dogovorjena na seji Atletske zveze Slovenije, določila po 12 finalistov atletskega TOP-12. Prvi del tega tekmovanja je bil na stadionu v Šiški v organizaciji ŽAK Ljubljana.

Boris Krabonja v enem svojih zmagovalnih tekov, desno Franci Jerenko. (Foto: L. Kotar)

Udeležba na tekmovanju je bila množična: pri moških in ženskah je nastopilo po 100 tekmovalcev iz 17 klubov. Dosežena sta bila dva državna rekorda: pri atletnjah v troskoku (Ksenija Predikaka 13,05 m) in v štifeti 4 x 100 pri atletih (IBL Olimpija 40,63). Prav tako sta bili izpolnjeni dve normi za dve veliki atletski tekmovanji: olimpijska norma za Barcelono v skoku v daljavo (Borut Bilač 8,00 m) ter norma za svetovno mladinsko prvenstvo v Seulu prav tako v skoku v daljavo (Grega Cankar 7,51 m).

Tekmovanja so se udeležili tudi ptujski alteti in atletinje ter nastopili v devetih finalnih disciplinah. Najbolje se je uvrstil v teku na 400 m Boris Krabonja z novim osebnih rekordom 48,77 ter osvojil četrto mesto.

Rezultati ptujskih atletov - moški: 100 m 6. Krabonja 11,51; 400 m 4. Krabonja 48,77, 9. Jerenko 50.43; 1500 m odstop Prelog; daljava 7. Hostnik 659 cm; 4 x 100 5. Ptuj 45,35; ženske: 100 m 5. Rozman 12,37; 400 m 8. Kotar 59,71; 4 x 100 7. Ptuj 51,65; disk 6. Šega 34,60 m.

Po prvem delu TOP 12 so atleti trenutno deveti s 30 točkami, atletinje pa sedme s 25 točkami. Drugi del TOP 12 bo v soboto v Mariboru.

Zmaga Jerenka na 400 m

Med tednom je bil v Varaždinu mednarodni mladinski atletski četveroboj. Nastopile so Avstrija, Hrvatska, Madžarska in Slovenija. V obeh konkurencah so bili prvi mladi atleti in atletinje iz Slovenije.

Zelo zanimivo je bilo na koncu tekmovanja pri mladincih, kajti o zmagovalcu so odločale boljše uvrstitve četrtih mest med Hrvatsko in Slovenijo, saj so oboji imeli enako osvojenih prvih, drugih in tretjih mest, četrtih pa je imela več Slovenija.

V slovenski reprezentanci so nastopili tudi trije mladi ptujski alteti in vsi trije osvojili medalje ter s tem pripomogli k uspehu slovenske reprezentance. V teku na 400 m je prvo mesto osvojil Jerenko (49,43) v isti disciplini pri mladinkah je bila Kotarjeva druga (59,71), prav tako je drugo mesto osvojila Šegova v metu kopja (40,74) m, medtem ko je bila v metu diska šesta (32,48 m).

V prihodnjih dneh bo na Madžarskem za mlajše mladince in mladinke atletsko tekmovanje Alpe-Jadran. Pri mlajših mladinkah bo v reprezentanci Slovenije tudi Romana Šega.

I.Z.

ROKOMET

PRVO MESTO V KOZINI

Mlajši pionirji rokometnega kluba drava so sodelovali na dvodnevnem turnirju v Kozini in med osmimi ekipami zmagali ter tako potrdili drugo mesto iz finala državnega prvenstva v istem kraju. Za najboljšega igralca so izbrali Ptujčana Boštjana Kozelja.

Ptujska ekipa je po zmagah v predtekmovanju v polfinalu z 10:3 premagala Izolo, v finalu pa zanesljivo s 16:12 še Velenje. Na turnirju so razen Pivovarne Laško sodelovali vsi finalisti nedavnega državnega prvenstva.

l.k.

KARTING

V nedeljo dirka v Hajdošah

AMD Ptuj je organizator tretje dirke za letošnje državno prvenstvo v kartingu. Prva je bila v Portorožu, druga pa pred nedavnim v Ljubljani. Ptujska dirka bo na kartodromu v Hajdošah v nedeljo, 28. junija. Prijavljenih je več kot 40 tekmovalcev, ki se bodo pomerili v petih kategorijah: v nacionalnem razredu do 60 ccm, razredu A-100 ccm za mlade, A-100 ccm za člane, FC-125 ccm za člane in novi kategoriji SLOKART. Vozili bodo od 13 (mladi) do 20 krogov (starejši) v vsaki vožnji.

Domače društvo bodo v kategoriji do 125 kubičnih centimetrov zastopali Mitja Zaman (trenutno drugi kartist), Jože Šeruga in Mitja Tomažič, v mladinski do 100 ccm Zvonko Dominko in v N-60 Gregor Kodrič.

Dopoldan bodo na kartodromu opravili tehnične preglede in verifikacijo dokumentov ter uradni trening in merjenje časa za startne pozicije. Ob 14. uri bo uradna otvoritev in nato vožnje v posameznih kategorijah. Vstopnina za dirko bo le 100 tolarjev.

l.k.

Samo petnajst minut pred petnajsto uro, ko se je pričel miting - piloti, padalci, modelarji, balonarji in drugi so že pripravljeni na nastop, gledalci se množično valijo proti Moškanjcem. Le uro kasneje so nastopajoči iz zraka ocenili, da si je prireditev ogledalo 10 do 15.000 obiskovalcev. Nastopilo je približno 100 zmajev, ultralahkih letal, jadralnih in športnih letal, slovenska poslovna aviacija, reaktivno letalo lear jet, helikopterji TO... Srečo v zraku je pilotom v pozdravnem govoru zaželel tudi generalmajor Janez Slapar.

Vedno več se jih tudi v Sloveniji ukvarja s samogradnjo. Dušan Ferminšek in njegov avid flyer je po dovoljenju za gradnjo prvi v Sloveniji, sicer pa so na mitingu leteli še trije. Letalo je kupil v ZDA v kitu za 16.000 ameriških dolarjev, nato pa je za njegovo sestavitev potreboval še 700 ur in kar nekaj denarja za dodatno opremo.

Veliki letalski dogodek

Foto in besedilo M. Zupanič

Najzanimivejši so bili hitri preleti vladnega reaktivnega letala lear jet, ki ga je pilotiral Ptujčan Danilo Hojnik. Nekateri so pričakovali, kot smo izvedeli, še druga reaktivna letala. Pred leti so namreč največji trušč na tovrstnih prireditvah povzročali vojaški migi.

RADIO PTUJ

(98,2 MHz — ultrakratki val, stereo; 1485 kHz — srednji val)

ČETRTEK, 25. junija: 14.00 Uvod. **14.15** Novice, horoskop, varnost. **14.30** RAJŽAMO IZ KRAJA V KRAJ: Markovci. **15.00** Obvestila, glasba in EPP. **16.15** Novice. **16.30** Po domače in čestitke. **17.00** Obvestila, mali oglasi, glasba in EPP. **17.30** VČERAJ-DANES-JUTRI, obvestila, mali oglasi. **17.55** Uspešnica dneva. **18.00** URICA DOMAČIH.

PETEK, 26. junija: 14.00 Uvod. **14.15** Novice, horoskop, varnost. **15.00** Obvestila, glasba in EPP. **16.15** Novice. **16.25** V vrtu. **16.30** Po domače in čestitke. **17.00** Obvestila, glasba in EPP. **17.30** VČERAJ-DANES-JUTRI, obvestila. **17.55** Uspešnica dneva. **18.00** MALI OGLASI V ŽIVO.

SOBOTA, 27. junija: 14.00 Uvod. **14.15** Novice, horoskop, glasba in EPP. **15.00** Obvestila, čestitke poslušalcev. **17.00** Obvestila, mali oglasi, glasba in EPP. **17.30** VČERAJ-DANES-JUTRI, obvestila, mali oglasi. **17.55** Uspešnica dneva. **18.00** URA ZA ŠTUDENTE.

NEDELJA, 28. junija: 10.00 ORFEJČEK. **11.00** Tedenski pregled, obvestila, horoskop, glasba in EPP. **11.50** Kmetijska oddaja. **12.00** Domača ustvarjalnost, Svetloba duha. **13.00** Čestitke poslušalcev.

PONEDELJEK, 29. junija: 14.00 Uvod. **14.15** Novice, horoskop, varnost. **15.00** Obvestila, glasba in EPP. **16.15** Novice. **16.30** Po domače in čestitke. **17.00** Obvestila, mali oglasi, glasba in EPP. **17.30** VČERAJ-DANES-JUTRI, obvestila, mali oglasi. **17.55** Uspešnica dneva. **18.00** Mala ptujska kronika, šport, kultura - vmes glasba po izboru Draga Skoka.

TOREK, 30. junija: 14.00 Uvod. **14.15** Novice, horoskop, varnost. **15.00** Obvestila, glasba in EPP. **16.15** Novice. **16.30** Po domače in čestitke. **17.00** Obvestila, mali oglasi, glasba in EPP. **17.30** VČERAJ-DANES-JUTRI, obvestila, mali oglasi. **17.55** Uspešnica dneva. **18.00** V ŽIVO.

SREDA, 1. julija: 14.00 Uvod. **14.15** Novice, horoskop, varnost. **15.00** Obvestila, glasba in EPP. **16.15** Novice. **16.25** Za planince. **16.30** Po domače in čestitke. **17.00** Obvestila, mali oglasi, glasba in EPP. **17.30** VČERAJ-DANES-JUTRI, obvestila, mali oglasi. **17.55** Uspešnica dneva. **18.00** ROCK KOTIČEK.

V nedeljo bo na 725 metrov dolgi najboljši progi v Sloveniji znova zelo zanimivo. (Foto: McZ)

TEDNIK

TRGOVSKO PODJETJE »LIPA«

JUDO

Prvenstvo osnovnih šol

Športna dvorana Center v Ptuju je bila v soboto, 20. junija, prizorišče občinskega prvenstva osnovnih šol v judu. Nastopile so ekipe iz sedmih osemletk v ptujski občini. Prvenstvo je odprla občinska ministrica za kulturo, izobraževanje in šport Kristina Šamperl-Purg, borbe pa so spremljali tudi starši mladih judositov. Najbolje uvrščenim je ob koncu izročil priznanja in pokale Marjan Lenartič, sekretar za šport mladih pri Športni zvezi občine Ptuj.

V ekipni konkurenci so zmagovalci mladi judositi iz OŠ Dornava, 2. Olga Meglič, 3. Gorišnica in 4. Ljudski vrt. V posameznih kategorijah pa so zmagovalci: do 18 kg: 1. Jože Kokol, Dornava, 2. Emin Muratovič, Olga Meglič; do 31 kg: 1. Jan Horvat, Gorišnica, 2. Damir Rajkovača, Mladika; do 34 kg: 1. Denis Rus, 2. Donald Rus, oba Dornava; do 38 kg: 1. Kristijan Iljevec, Olga Meglič, 2. Egon Predikaka, Ljudski vrt; do 42 kg: 1. Boštjan Kovačec, Dornava, 2. Matej Ornik, Olga Meglič; do 46 kg: 1. Dejan Vogrinec, Olga Meglič, 2. Andrej Geč, Gorišnica; do 52 kg: 1. Sebastjan Kolednik, Ljudski vrt, 2. Nikola Seničič, Olga Meglič; nad 52 kg: 1. Jernej Horvat, Gorišnica, 2. Martin Jurič, Dornava.

Mladi judoisti so prikazali dobre borbe, kar je porok, da nam v tej športni disciplini ne bo tako kmalu zmanjkalo športnikov.

OM

KOLESARSTVO

Velik uspeh Kelnerja

Na veliki mednarodni moštveni dirki, ki je bila od petka do nedelje v Kranju, je v kategoriji mlajših mladincev zmagal ptujski kolesar Miran Kelner. Za svoj največji uspeh doslej se ima zahvaliti tudi drugim tekmovalcem Kolesarskega kluba Perutnina Ptuj; to so Mitja Mahorič, Boštjan Pihler, Roman Križanič, Vid Lačen, Matjaž Černenšek in Peter Purg.

Mladi ptujski kolesarji so v slovenskem merilu izredno perspektivni in v prihodnje vredni vse pozornosti ptujske in slovenske kolesarske javnosti. Na tekmovanju v Kranju je vozil tudi Zlatko Čajič in se pri starejših mladincih uvrstil na 11. mesto.

Zelo dobro pa je kolesaril ta konec tedna ptujski kolesar Marjan Jauk, ki je na gorski dirki v Avstriji med 32 svetovno znanimi kolesarji osvojil 6. mesto. Po letošnjih odličnih uvrstitvah ga lahko štejemo med najboljših 10 kolesarjev v svetu, je po tekmovanju povedal predsednik ptujskega kolesarskega kluba Rene Glavnik.

McZ

ČETRTEK 25. junij

TV SLOVENIJA 1

10.05 Pedenjžep. **10.40** Stare japonske pravljice: Vrabček brez jezika. **10.55** Boj za obstanek: Modra ali kožnokljuna rega divjih voda. **11.20** Angleščina: Follow me. **11.40** Kemija: Pridobivanje in uporaba jekla. **12.00** Poročila. **14.50** Športna sreda, pon. **17.00** Dnevnik 1. **17.10** EBU drame za otroke: Remijeva jutra. **17.35** Živ žav. **18.28** Že veste..., svetovalno izobraževalna oddaja. **19.30** Dnevnik 2, Žarišče. **20.30** Gore in ljudje. **21.35** Tednik. **22.25** Dnevnik 3. **22.50** Poslovna borza. **23.10** Sova: Dragi John, angleška nanizanka; Diana, angleška nadaljevanka.

TV SLOVENIJA 2

17.10 Sova, pon. **18.00** Regionalni programi, Koper. **19.30** Tv dnevnik ORF. **20.05** EP v nogometu: Nizozemska-Nemčija ali Škotska-SND.

TV AVSTRIJA 1

9.00 Čas v sliki. **9.05** Andreas Hofer, nemški č/b nemi film. **10.35** Spomini na snemanje filma o tirolskem borcu za svobodo Andreasu Hoferju. **10.45** Portret Andreasa Hoferja. **11.50** Pisatelj Torberg in šport. **11.50** Zadnja ježa jockeya Mattea. **13.00** Čas v sliki. **13.10** Čudovita leta. **13.35** Kralj in ptič. **15.00** Lažni flamingi. **15.10** Mavrična kroglica, otroški film. **16.30** Peter in volk, glasb. pravljica. **17.00** Mini Čas v sliki. **17.10** Paul McCartney od Ria do Liverpoola. **18.00** Čas v sliki. **18.05** Mladinski magazin. **18.30** Leteči zdravniki. **19.30** Čas v sliki. **19.50** Vino in človek. **20.15** Morilčev samoportret, amer. krim. film. **21.50** Slon se zelo moti, franc. komedija. **23.30** Raoul Wallenberg, amer. film v dveh delih. **1.00** Čas v sliki.

TV AVSTRIJA 2

9.00 Čas v sliki. **9.05** Fregata polna zakladov. **10.25** Živali na Kitajskem: V znamenju opice. **10.35** Strah agentov, amer. film. **12.15** Cirkus jutrišnjega dne. **13.00** Mozart: La clemenza di Tito, opera v dveh dejanjih. **15.10** Vihar divja, francoski č/b film. **16.40** Pirol, ptič leta. **16.45** Koroške umetnine. **17.30** Kulinarični Salzburg (Louise Martini). **18.00** Čudovita leta. **18.30** Podoba Avstrije. **19.00** Avstrija danes. **9.30** Čas v sliki. **19.50** EP v nogometu: Nizozemska-Nemčija. **22.00** Čas v sliki. **22.10** EP v nogometu: Škotska-SND. **23.30** Čarovnija Davida Copperfielda: Beg iz zloglasne kaznilnice Alcatraz. **0.20** Petrocelli, kriminalka. **1.05** Poročila.

SAT 1

6.00 Dobro jutro. **8.30** Sosedje. **9.05** Besedna igra. **9.30** MacGyver. **10.20** Ljudska igra, ponovitev. **11.55** Kolo sreče. **12.40** Tip dneva. **12.45** TV borza. **13.35** Pod kalifornijskim soncem, Sosedje, Hotel. **16.00** Vrnitev na Eden (Rebecca Gilling). **17.05** Pojdi na vse. **18.15** Bingo. **18.45** Poročila. **19.20** Kolo sreče. **20.15** Temna plat pravice. **21.15** Ulrich Meyer: Ugovarjam! **22.15** Spiegel TV. **22.45** EP v nogometu. **23.00** Poročila. **23.10** Francoska zveza 1 (French Connection 1), kriminalka, 1971 (Gene Hackman, Roy Scheider). **1.00** Akutno, ponovitev.

RTL PLUS

6.00 Jutranja poročila. **7.00** Dobro jutro, Nemčija. **8.55** Owen Marshall. **9.50** Bogat in lep. **10.15** Dr. Welby. **11.05** Tik tak. **11.30** Družinski dvoboj. **12.00** Točno opoldne. **12.20** Takšno je življenje. **13.05** Santa Barbara. **14.00** Wimbledon 92, v primeru dežja običajni spored. **19.15** Explosiv, magazin. **19.45** Dobri časi, slabi časi. **20.15** Mini Playback Show. **21.15** Klic v sili. **22.15** Lovci na glave napadajo, akcijski, 1989 (John Schneider). **23.55** Poročila. **0.05** Airwolf. **1.00** Grozno prijazna družina.

PETEK 26. junij

TV SLOVENIJA 1

10.35 Skrivnostni otok, angl. nadalj. **11.25** J. Bevc: Ko je pomlad: Deklica in zajček, ponovitev otroške serije. **11.50** Poslovna borza, ponovitev. **12.00** Poročila. **16.20** Gospodarska oddaja: Evropa 2000, ponovitev. **17.00** Tv dnevnik 1. **17.10** Tok, tok, kontaktna oddaja za mladostnike. **19.10** Risanka. **19.30** Dnevnik 2, Vreme, Šport, Žarišče. **20.30** W. M. Thackery: Semenj ničevosti, angleška nadaljevanka, 6/8. **21.35** Oči kritike. **22.25** Dnevnik 3, Vreme, Šport. **23.00** Sova: Roseanne, 3. epizoda ameriške nanizanke, 10/10; Get Carter, angleški film.

TV SLOVENIJA 2

17.10 Sova, pon. **18.25** Regionalni program, Maribor. **19.30** Dnevnik Koper-Capodistria. **20.00** Jazz in blues. **20.30** Slovenski magazin. **21.00** Umetniški eksperimentalni program: Studio City. **22.00** Videonoč.

TV AVSTRIJA 1

9.00 Čas v sliki. **9.05** Čudovita leta. **9.30** Ruščina. **10.00** Tv v šoli. **10.30** Tokrat mora biti kaviar, nemški č/b film. **12.10** Čas v sliki da capo. **12.15** Moč in nemoč evropskih delavcev, dokumentacija. **13.00** Čas v sliki. **13.10** Pustolovščine v rastlinskem svetu. **13.35** Številna družina, serija. **14.00** Batman. **14.50** Mladi glasbeniki v studiju. **15.00** Otroški spored. **15.05** Nekoč je bila Amerika, risanka. **15.30** Am dam des: Zabava s črko Q. **15.55** Strelovod. **16.05** Športna abeceda. **16.30** Mini kviz. **17.00** Mini Čas v sliki. **17.10** Spored po željah. **18.00** Čas v sliki. **18.05** Mi. **18.30** Leteči zdravniki. **19.30** Čas v sliki. **20.15** Derrick, kriminalka. **21.15** Zdravje. **21.25** Pogledi od strani. **21.35** Halo, otročiček, amer. komedija. **23.05** Večerni šport. **23.25** Raoul Wallenberg, 2. del amer. filma. **1.00** Petrocelli, kriminalka. **1.45** Čas v sliki.

TV AVSTRIJA 2

15.30 Tisoč mojstrovin. **15.40** Leksikon umetnikov. **15.45** Dragulj v kroni. **17.30** Smisel življenja. **18.00** Čudovita leta. **18.30** Milijonsko kolo. **19.00** Lokalne novice. **19.30** Čas v sliki. **20.15** Mamilo iz mišic. **21.00** Znanje. **21.15** Šiling, oddaja o gospodarstvu. **22.00** Čas v sliki. **22.25** Čas v sliki da capo. **22.40** Dvojčici, angl. film. **23.35** Franz West, portret umetnika. **23.50** Veliko žretje, franc. film. **1.55** Poročila.

SAT 1

6.00 Dobro jutro. **8.30** Sosedje. **9.05** Srce je adut. **9.30** Vrnitev na Eden. **10.20** Temna stran pravice, pon. **11.10** U. Meyer: Ugovarjam! **12.00** Kolo sreče. **12.40** Tip dneva. **12.45** TV-borza. **13.35** Pod kalifornijskim soncem, Sosedje, Hotel. **16.00** Cagney in Lacey. **17.05** Pojdi na vse. **17.45** RR reportaže. **18.15** Bingo. **18.45** Poročila. **19.20** Kolo sreče. **20.15** Prostor v srcu, romantični, 1984 (Sally Field, John Malkovich, Danny Glover). **22.15** Satira. **22.50** EP v nogometu. **23.10** Hiša poželenja, erotični, 1983 (Olinka). **0.40** Čarovniški morilec iz Blackmoora, grozljivka, 1969 (Christopher Lee). **2.00** Prostor v srcu, ponovitev.

RTL PLUS

6.00 Jutranja poročila. **7.00** Dobro jutro, Nemčija. **8.55** Owen Marshall. **9.50** Bogat in lep. **10.15** Dr. Welby. **11.05** Tik tak. **11.30** Družinski dvoboj. **12.00** Točno opoldne. **12.20** Takšno je življenje. **13.05** Santa Barbara (810). **14.00** Wimbeldon 92, prenos. **19.15** Explosiv, magazin. **19.45** Dobri časi, slabi časi. **20.15** Cigavo pa sploh je to življenje, drama, 1981 (Richard Dreyfuss, John Cassavates). **22.00** Pinups in vroči tip, erotični, 1981 (Sascha Hehn). **23.35** Nočna mora na Elm Street, grozljivka, 1984. **1.10** Frankenstein, film.

SOBOTA 27. junij

TV SLOVENIJA 1

8.30 Angleščina, Follow me, pon. **8.50** Radovedni Taček: Biser. **9.05** Lonček, kuhaj: Ribja pašteta. **9.15** Klub Klobuk. **11.10** Zgodbe iz školjke. **12.00** Poročila. **12.05** Tok, tok, pon. **14.05** Večerni gost: prof. dr. Božo Otorepec, pon. **17.00** Dnevnik 1. **17.10** Cvetje v jeseni, slovenski film. **19.05** Risanka. **19.15** Žrebanje 3x3. **19.30** Dnevnik 2, Vreme, Šport, Utrip. **20.30** Komu gori pod nogami? **21.35** S. King: Zlata leta, amer. nadaljevanka. **22.25** Dnevnik 3. **23.00** Sova: Murphy Brown; Gabrielov ogenj, ameriška nanizanka; Harlekin, avstralski film; Nočne ure, 15. epizoda ameriškega varietejskega programa.

TV SLOVENIJA 2

16.15 Sova, pon. **17.30** Prisluhnimo tišini. **17.45** Angleščina v poslovnih stikih. **18.00** Poglej in zadeni. **18.30** Pozdrav iz Bohinja s slovenskim kvintetom. **19.00** Kremenčkovi. **19.30** Dnevnik ZDF. **20.00** Klasika. **20.30** Njen alibi, ameriški film. **22.00** Umetniški eksperimentalni program: Akcent.

TV AVSTRIJA 1

9.00 Čas v sliki. **9.05** Tri dame ob žaru, serija. **9.30** Angleščina za napredne. **10.00** Francoščina. **10.30** Ruščina. **11.00** Prikazen, amer. komedija. **12.30** Hello Avstria, oddaja v angleščini. **13.00** Čas v sliki. **13.35** Vse za očka, nemška č/b komedija. **15.05** Nenavaden živalski svet. **15.10** Izbira poklica. **15.30** Boule in Bill, risanka. **15.35** Račja dolina, risanka. **16.00** Otroški spored po željah. **17.00** Mini Čas v sliki. **17.10** Moja knjiga o džungli. **17.30** Cirkussimo (2). **18.00** Čas v sliki. **18.05** Šport. **18.30** Leteči zdravniki. **19.30** Čas v sliki. **20.15** Zürich: Tekmovanje za veliko nagrado ljudske muzike. **22.05** Zlata dekleta, serija. **22.30** Pokol v Kansas Cityju, ameriški gangsterski film. **0.05** Čas v sliki. **0.10** Dvojno življenje, ameriški č/b film. **1.30** Čas v sliki. **1.35** Ex libris.

TV AVSTRIJA 2

8.00 Vremenska panorama-do 13.00. **13.00** Tisoč mojstrovin. **13.10** Leksikon umetnikov. **13.15** Wagner: Večni mornar, opera v treh dejanjih. **15.30** Nagrada Ingeborg Bachmann. **16.00** Iz parlamenta. **17.00** Euromusica 1991. **17.45** Kdo me hoče? Živali iščejo dom. **18.00** Tri dame ob ražnju, serija. **18.30** Podoba Avstrije. **19.00** Avstrija danes. **19.30** Čas v sliki. **20.15** Zlato oko, angleški film. **22.00** Čas v sliki. **22.05** Čas na ražnju. **22.10** Večerni šport. **22.40** Showfritz, nizozemska zabavna oddaja (Rudi Carrell). **23.20** Ženske v rocku. **0.20** Thierry Mogler in Hollywood. **0.40** Koncert Tine Turner. **2.10** Čas v sliki. **2.15** Ex libris. **2.20** Tisoč mojstrovin.

SAT 1

6.00 Cagney in Lacey. **6.50** Od srca do srca. **7.15** Otroški spored: Batman, Silverhawks, Zorro. **10.55** Lepotica in zver. **11.50** Kolo sreče. **12.30** Gospodarski forum. **13.05** Potovalni šov: Kalabrija. **13.35** Enterprise. **14.30** Moško gospodinjstvo. **15.05** Natakar, plačam, komedija, 1957 (Hans Moser). **16.45** Azili za živali. **17.15** Pozor, kamera. **17.45** Besedna igra (Mike Krueger). **18.15** Srce je adut. **18.45** Poročila. **19.20** Kolo sreče. **20.15** Ob polnoči se past zapre, kriminalka, 1965 (George Nader, Horst Frank). **21.45** Poročila. **22.00** Moški, oh moški. **23.00** Gospodinje 6, erotični, 1977. **0.35** Hiša poželenja, ponovitev. **2.00** Gospodinje 6.

RTL PLUS

6.00 Risanke. **8.00** Za otroke. **9.20** Beverly Hills Teens. **9.45** Lucky Luke, Peter Pan. **11.00** Captain America, princ Namor. **12.35** Michel Vaillant. **13.00** Ameriški gladiatorji. **14.00** Wimbledon 92, prenos. **20.15** Veseloigra v treh dejanjih. **22.00** Čudež ljubezni, drama, 1968 (Petra Perry). **23.00** Tutti Frutti. **0.00** Veseljaki, erotični, Ljubezenska šola za mlada dekleta in Emmanuelle IV, erotični filmi po željah.

NEDELJA 28. junij

TV SLOVENIJA 1

9.25 Živ žav. **10.10** EBU drame za otroke: Remijeva jutra, pon. **10.35** Mladinski pevski festival Celje '92. **11.05** Kronika, pon. **11.30** Obzorja duha. **12.00** Poročila. **12.10** Kremenčkovi. **12.40** Boš videl kaj dela Dolenj'c, pon. **14.25** Odraščanje, ponovitev ameriškega filma. **16.00** J. Raspail: Kralj Patagonije, franc. nadaljevanka. **17.00** Dnevnik 1. **17.10** Sky Pirates, avstralski film. **18.40** Tv mernik. **19.20** Slovenski loto. **19.30** Dnevnik 2, Zrcalo tedna. **20.30** Zdravo. **21.35** Velike trgovske poti, angl. dokumentarna serija. **22.35** Dnevnik 3, Vreme, Šport. **23.05** Sova.

TV SLOVENIJA 2

12.10 Sova, pon. **16.00** Športno popoldne: kasaške tekme, atletika, odbojka, golf, tenis. **19.30** Dnevnik ORF. **20.05** Stockholm: EP v nogometu, prenos. **22.35** Aleksa Šantić, nadaljevanka TV BiH in TVS. **23.35** Mali koncert: T. Plut-klavir, igra C. Debussy: Clair de Lune. **24.40** Športni pregled.

TV AVSTRIJA 1

9.00 Čas v sliki. **9.05** Risar Miroslav Hartak. **9.30** Kulturni zajtrk. **10.15** Raji do preklica, pon. **11.00** Pogovor z novinarji. **12.00** Tednik. **12.30** Orientacija. **13.00** Čas v sliki. **13.10** Tri dame ob žaru, serija. **13.35** Počitnice na Tenerifi, nemški film. **15.06** Klovn, č/b nemški kratek film. **15.25** Sveto pismo za otroke. **15.30** Octopus, kviz. **16.10** Skrivnost delfinov. **17.00** Mini Čas v sliki. **17.10** Potovalni magazin: Egipt. **18.00** Čas v slikj. **18.30** Leteči zdravniki. **19.15** Žrebanje lota. **19.30** Čas v sliki. **19.48** Spori. **20.15** Moselbrück, serija. **21.05** Cvetje v močvirju. **22.20** Vizije. **22.25** Ljubite klasiko? Mladi pevci na dunajski operi. **23.20** Gledališče. **1.00** Čas v sliki. **1.05** Tisoč mojstrovin.

AVSTRIJA 2

9.00 Čas v sliki. **9.30** Očarljiva Jeannie. **10.00** Panoptikum. **10.15** Amber, velika kurtizana, amer. film. **12.30** Pogledi od strani. **12.55** Leksikon umetnikov. **13.00** Tuja domovina, oddaja v več jezikih. **13.30** Podobe iz Avstrije. **14.15** Drvarji nekoč in danes. **15.00** Dežela orla. **15.45** Dunaj: Konjske dirke. **17.15** Klub seniorjev. **17.00** Tri dame ob žaru, serija. **18.30** Podoba Avstrije. **18.55** Kristjan v času. **19.00** Avstrija danes. **19.30** Čas v sliki. **19.49** EP v nogometu: polfinale. **22.15** Čas v sliki. **22.20** Zakon v Los Angelesu. **23.10** Mlada ljubezen, amer. film. **0.35** Petrocelli, kriminalka. **1.25** Čas v sliki.

SAT 1

6.00 Enterprise. **6.50** Otroški spored: Zaljubljen v čarovnico, Silverhawks, Drops. **11.00** Opolnoči se bo past zaprla, ponovitev kriminalke. **12.40** Kino. **13.05** Zdravje. **13.30** Moško gospodinjstvo. **14.00** Enterprise. **14.55** Frankenstein in pošast iz vesolja, grozljivka iz serije Godzila, 1968 (Akira Kubo). **16.30** TV stava. **17.05** Imenovali so ga Hombre, vestern, 1966 (Paul Newman). **18.45** Poročila. **18.50** Sportni klub. **19.20** Kolo sreče. **20.15** Ženske so boljši diplomati, komedija, 1941 (Marika Roekk, Willy Fritsch). **22.00** Pogovor v stolpu. **23.30** Hoganovi heroji. **0.00** Frankenstein, ponovitev filma. **1.30** Moško gospodinjstvo.

RTL PLUS

6.00 Risanke. **8.00** Za otroke. **8.45** Pizza Cats. **9.30** Vožnja v Bamsdorf in Pustolovščina v Bamsdorfu, otroška filma, 1957. **11.15** SP v plesu. **12.05** Stric Buck. **12.05** Major Dad, Zunajzemljan, Munsterjevi. **14.00** Ultraman. **14.25** Policijsko poročilo. **14.50** Specialisti. **15.45** Tepček, komedija, 1977 (Louis de Funes). **17.45** Dr. Westphal. **18.45** Poročila. **19.10** Potovalni kviz. **20.15** Sanjska poroka, posebna oddaja. **21.45** Spiegel TV. **22.30** Prime Time. **22.50** Playboy Late Night. **23.20** Ljubezenske ure. **0.45** Coca Cola Kid, komedija, 1985 (Eric Roberts). **2.30** Hiša dolgih senc, grozljivka.

PONEDELJEK 29. junij

TV SLOVENIJA 1

9.30 L. Suhodolčan: Naočnik in očalnik. **10.00** W. M. Thackery: Semenj ničevosti. **10.55** Tv mernik, pon. **11.15** Forum. **11.30** Utrip, pon. **11.45** Zrcalo tedna, pon. **12.00** Poročila. **17.00** Dnevnik 1. **17.10** Radovedni Taček: Biser. **17.25** H. Fallada: Ana Barbara. **18.00** Obzorja duha, pon. **18.35** Ali bodo preživeli? Saga o volku, angleška poljudnoznanstvena serija. **19.30** Dnevnik 2, Žarišče. **20.30** Politik novega kova. **21.00** Svet na zaslonu. **21.45** Zasliševanje, švedska drama. **22.40** Dnevnik, **23.15** Sova: Gabriel's Fire, amer. nanizanka, Zvezdne steze, amer. nanizanka.

TV SLOVENIJA 2

15.35 Oči kritike, pon. **16.25** Sova, pon. **17.55** Športni dogodek, pon. **18.25** Regionalni programi-Ljubljana. **19.30** Dnevnik Koper-Capodistria. **20.05** EP v nogometu: polfinale **22.10** Gospodarska oddaja. **22.40** Umetniški eksperimentalni program: Kino.

AVSTRIJA 1

9.00 Čas v sliki. **9.05** Sosedje v stiski. **13.40** Tisoč mojstrovin. **13.50** Umetnostni leksikon: Adi Holzer, slikar. **14.10** Batman. **15.00** Nils Holgersson. **15.30** Am, dam, des. **15.55** Moja družine... in druge živali. **16.30** Ding dong. **17.00** Mini Čas v sliki. **17.10** Spored po željah. **18.00** Čas v sliki. **18.00** Mi. **18.30** Leteči zdravnik, zadnji del. **19.30** Čas v sliki. **20.00** Šport. **20.15** Športna arena. **21.08** Kuharski mojstri. **21.15** Pogled s strani. **21.25** Miami Vice. **22.10** Sam proti mafiji. **22.40** Zakaj je moral umreti javni tožilec Traini, politični triler, 1974. **0.25** Petrocelli: Slaba šala. **1.10** Čas v sliki. **1.15** 1000 mojstrovin.

SAT 1

6.00 Dobro jutro. **8.30** Sosedje. **9.05** Zaljubljen v čarovnico. **9.30** Azili za živali. **9.55** Pozor, kamera. **10.20** Ženske so boljši diplomati, ponovitev komedije. **11.55** Kolo sreče. **12.40** Tip dneva. **12.45** TV-borza. **13.35** Pod kalifornijskim soncem, Sosedje, Hotel. **16.00** MacGyver. **17.05** Pojdi na vse. **18.15** Bingo. **18.45** Poročila. **19.20** Kolo sreče. **20.15** Dr. Kulani, sin z otoka, serija. **21.15** Pomlad v Berlinu, romantični, 1957 (Walter Giller, Sonja Ziemann). **23.00** Poročila. **23.10** Magazin. **23.55** Kanal 4. **1.00** MacGyver.

RTL PLUS

6.00 Jutranja poročila. **7.00** Dobro jutro, Nemčija. **8.55** Owen Marshall. **9.50** Bogat in lep. **10.15** Dr. Welby. **11.05** Tik tak. **11.30** Družinski dvoboj. **12.00** Točno opoldne. **12.10** Takšno je življenje. **13.00** Wimbledon, v primeru dežja običajni program. **19.15** Explosiv, magazin. **19.45** Dobri časi, slabi časi. **20.15** Umor je njen hobby. **21.10** Showmaster, zadnja oddaja (Werner Schulze-Erdel). **22.45** Kulturni magazin. **23.15** Magazin za moške. **23.50** Poročila. **0.00** Grozno prijazna družina. **0.30** Airwolf.

TELE 5

6.55 Bim, bam, bino. **9.30** Jutrajni magazin (Tommy Ohrner, Anja Stehmeyer). **10.30** Bliskovito. **11.100** Hop ali top. **11.30** Vrhunski model. **12.05** Addamsovi. **12.35** Magazin. **13.00** Nevarni zaliv. **13.30** St. Pauli. **13.55** Bim, bam, bino: Bobonsi, Popaj, He-man, She-ra, Smrkci. **17.50** Nevarni zaliv. **18.15** St. Pauli. **18.45** Bliskovito (Jochen Bendel). **19.15** Poročila. **19.35** Hop ali top. **20.15** Na lastno pest (25). **21.05** Slepo sovraštvo, TV film, 1990 (Corbin Bernsen, Jenny Lewis). **22.45** Poročila. **22.55** Nočna patrulja. **23.45** Smrt v Hollywoodu, ponovitev filma.

TOREK 30. junij

TV SLOVENIJA 1

9.50 Zgodbe iz školjke. **10.40** Nekoč je bilo... življenje: Planet celic. **11.05** Skrivnostno življenje strojev: Telefon. **11.30** Svetovalna odaja, pon. **11.45** Angleščina v poslovnih stikih. **12.00** Poročila. **17.00** Dnevnik 1. **17.10** Lonček, kuhaj: Ribja pašteta. **17.20** Plamenica. **18.40** Alpe-Donava-Jadran. **19.30** Dnevnik 2, Žarišče. **20.30** Osmi dan. **21.20** Slovenija: Umetnostni vodnik. **21.35** J. Sadwith: Baby M, amer. nadaljevanka. **22.25** Dnevnik 3. **22.50** Poslovna borza. **23.10** Sova: Brez žensk menda ne gre, angl. nanizanka; Gabriel's Fire, amer. nanizanka; Glasbeni utrinek: G. Bizet:Arležanka.

TV SLOVENIJA 2

15.25 Svet na zaslonu. **16.05** Sova, pon. **17.45** Svet poroča. **18.25** Regionalni programi-Koper. **19.30** Dnevnik ZDF. **20.00** Orion. **20.30** Glasba, show in cirkus. **21.30** Omizje. **23.30** Svet poroča, pon.

SAT 1

6.00 Dobro jutro. **8.30** Sosedje. **9.05** Potovalni šov. **9.30** Dr. Kulani. **10.20** Pomlad v Berlinu, ponovitev filma. **11.55** Kolo sreče. **12.40** Tip dneva. **12.45** TV borza. **13.35** Pod kalifornijskim soncem, Sosedje, Hotel. **16.00** MacGyver. **17.05** Pojdi na vse. **17.45** RR reportaža. **18.15** Bingo. **18.45** Poročila. **19.20** Kolo sreče. **20.15** Halo, Heino, zabavni spored. **21.15** Katastrofa pred Gotenhafenom, vojna drama, 1959 (Sonja Ziemann). **23.00** Poročila. **23.10** Sestra Dulcina, akcijski, 1983 (Robert Preston, Patty Duke Astin). **0.45** Na begu, serija. **1.40** MacGyver.

RTL PLUS

6.00 Jutranja poročila. **7.00** Dobro jutro, Nemčija. **8.55** Owen Marshall. **9.50** Bogat in lep. **10.15** Dr. Welby. **11.05** Tik tak. **11.30** Družinski dvoboj. **12.00** Točno opoldne. **12.20** Takšno je življenje. **13.05** Santa Barbara. **14.00** Wimbledon 92, prenos. **19.15** Explosiv, magazin. **19.45** Dobri časi, slabi časi. **20.15** Columbo: Pozabljeni mrtvec, kriminalka, 1989 (Peter Falk). **22.00** Explosiv, politični magazin. **23.00** TV vročica. **0.00** Grozno prijazna družina. **0.30** Airwolf. **1.30** Dr. Welby.

TELE 5

6.55 Bim, bam, bino. **9.30** Jutranji magazin. **10.30** Bliskovito. **11.00** Hop ali top. **11.30** Vrhunski model. **12.05** Addamsovi. **12.35** Magazin. **13.00** Nevarni zaliv. **13.30** St. Pauli. **13.55** Bim, bam, bino: Popaj, He-man, Smrkci, She-ra. **17.45** Nevarni zaliv. **18.15** St. Pauli. **18.45** Poročila. **19.15** Poročila. **19.35** Hop ali top. **20.15** Hill Street, serija. **21.05** On ni tvoj sin, drama, 1990 (Donna Mills, Ken Hooward). **22.45** Poročila. **22.55** Nočna patrulja (13). **23.45** Na lastno pest. **0.30** Bliskovito '90.

PRO 7

6.20 Sladki strup, Trick 7, Agentka s srcem. **11.10** V senci kozarjev, ponovitev filma. **12.40** Dan Oakland. **13.35** Kartum, ponovitev filma. **15.40** Kobra, prevzemite. **16.35** Riptide, serija. **17.25** Trick 7, risanke. **19.10** MacGruder in Loud. **20.00** Dnevnik. **20.15** Past v Tuli, kriminalka, 1958 (Richard Widmark, Lee J. Cobb). **22.00** Morilec v somraku (The last innocent man), kriminalka, 1987 (Ed Harris, Roxanne Hart). **0.05** Starsky in Hutch. **0.10** Pod češnjevo luno, glasbeni.

SREDA 1. julij

TV SLOVENIJA 1

9.50 Video strani. **10.00** Program za otroke. **10.40** To je igra. **11.00** J. Sadwith: Deklica M, ponovitev ameriške nadaljevanke. **11.50** Poslovna borza, ponovitev. **12.00** Poročila. **16.25** Primer Strgar, ponovitev dokumentarne oddaje. **17.00** Dnevnik 1. **17.10** Klub klobuk. **19.10** Risanka. **19.30** Dnevnik 2, Vreme, Šport, Žarišče. **20.30** Film tedna: Pot upanja, švicarski film. **22.25** Dnevnik 3. **22.50** Kronika, kanadska poljudnoznanstvena serija. **23.25** Sova: Nenadni uspehi, ameriška nanizanka; Gabrielov ogenj, 5. epizoda ameriške nanizanke.

TV SLOVENIJA 2

16.05 Osmi dan, pon. **16.40** Sova, pon. **18.25** Regionalni programi-Maribor. **19.30** Dnevnik ORF. **20.00** Športna sreda, finale nogometnega pokala Slovenije.

SAT 1

6.00 Dobro jutro. **8.30** Sosedje. **9.05** Kino. **9.20** Halo, Heino, ponovitev. **10.15** Katastrofa pred Gotenhafnom, ponovitev filma. **11.55** Kolo sreče. **12.40** Tip dneva. **12.45** TV borza. **13.35** Pod kalifornijskim soncem, Sosedje, Hotel. **16.00** MacGyver. **17.05** Pojdi na vse (Joerg Draeger). **17.45** RR. **18.15** Bingo. **18.45** Poročila. **19.20** Kolo sreče. **20.15** "Johanninsnacht", domovinski, 1956 (Willy Birgel, Hertha Feiler). **21.55** Akutno, afere, analize. **22.30** Schreinemakers v živo. **23.35** Poročila. **23.45** Zakon molka, mafijski, 1970 (Florinda Bolkan, Peter Carsten). **1.20** Šport.

RTL PLUS

6.00 Jutranji magazin. **7.00** Dober večer, Nemčija. **8.55** Owen Marshall. **9.50** Bogat in lep (483). **10.15** Dr. Welby. **11.05** Tik tak. **11.30** Družinski dvoboj. **12.00** Točno opoldne. **12.10** Takšno je življenje (60). **13.00** Wimbledon 92, prenos. **19.15** Explosiv, magazin. **19.45** Dobri časi, slabi časi, serija. **20.15** Grad ob Vrbskem jezeru. **21.15** Policijski asi v akciji. **22.15** Stern TV. **23.00** Pa prav Alaska! **0.00** Grozno prijazna družina. **0.30** Airwolf. **1.30** Dr. Welby.

TELE 5

6.55 Bim, bam, bino. **9.30** Jutranji magazin. **10.30** Bliskovito. **11.00** Hop ali top. **11.30** Vrhunski model (Malu Mader). **12.05** Addamsovi (13). **12.35** Magazin. **13.00** Nevarni zaliv. **13.30** St. Pauli. **13.55** Bim, bam, bino: Popaj, He-man, Starcom, Smrkci, She-Ra. **17.45** Nevarni zaliv. **18.15** St. Pauli. **18.45** Bliskovito, kviz. **19.35** Hop ali top. **20.15** Gremo dalje, dekleta (Carry On Girls), komedija, 1974 (Sidney James, Joan Sims). **21.50** Poročila. **22.00** Najemnik, akcijski, 1981 (Ken Wahl, Alberta Watson). **23.30** Nočlna patrulja. **0.20** Hill Street.

PRO 7

6.50 Jane in Kathleen, Trick 7, Kobra, prevzemite, Riptide. **11.35** Dobro delajo to stari Germani, ponovitev komedije. **13.15** MacGruder in Loud. **14.10** Bunny O'Hare, zabavna kriminalka, 1971 (Bette Davis, Ernest Borgnine). **15.45** Bumperjev revir, serija. **16.35** Sestre. **17.25** Trick 7. **19.10** Hardball, serija. **20.00** Dnevnik. **20.15** Škrlatno in črno, vojni, 1983 (Gregory Peck, Christopher Plummer, Raf Valone). **22.35** Jake in McCabe. **23.45** Pogodba s smrtjo, kriminalka, 1966 (George Maharis, Laura Devon).

UGANKARSKI SLOVARČEK

AMMONS = ameriški klavirist (Albert C., 1907-1949)

ARTRALGIJA = boleči sklep, bolečine v sklepu

CASES = Napoleonov historograf na otoku Svete Helene (Emanuel)

CASSOULET = ragu iz perutnine, svinine in fižola

HODGE = ameriški deseterobojec, svetovni rekorder leta 1966 (Russ)

JORDANO = vas pri Medani

LAM = starejši poljski književnik, ki v svojih delih slika satirično-realistično poljsko društvo v Galiciji (Jan, 1838-1880)

MANIA = reka na Madagaskarju

PAPAJA = tropsko drevo s sočnimi okroglimi plodovi in duha po muškatu

Rešitev križanke številka 750

VODORAVNO: krsta, rotor, vtisk, banka, arhivi, mok, plasma, IK, abolicija, les, Abbt, spinaker, Ast, nered, Mojstrana, Sket, revizija, Riri, tona, LG, Maleš, AN, Ivica, eo, Pan, idioti, kajakaštvo, karakter, Aca, Tresor, Arh, ioni.

V ZNAMENJU

OVEN
21. 3. — 20. 4.
ONA Zgodilo se bo vse tisto, kar pričakuješ in napoveduješ. Sprva boš srečna, nato pa rahlo razočarana. Včasih si preskromna, včasih pa prezahtevna, zato se te bo neki prijatelj kaj hitro naveličal. Zaletavost te odbija, preračunljivost pa ti ravno tako ni povšeči.

ON Razveselil se boš iskrenih besed in simboličnega darila. Čakajo te prijetne urice, ki jih boš preživel včasih s partnerjem, včasih pa s človekom, ki ti je **še do nedavna bil popoln tujec. V denarnih zadevah bi potreboval dobrega svetovalca.**

BIK
21. 4. — 20. 5.
ONA Napornemu delu bo sledil počitek, tem slajši, ker ga boš preživela v prijetni družbi. V torek boš razmišljala o nečem, kar je bilo in je tudi minilo. Upanje se bo ureswničilol, vednar šele proti koncu tedna.

ON Krepko boš poprijel za delo in končno uredil tisto, kar te nekaj časa teži. **Neko** prijateljstvo se bo okrepilo, spet boš srečen in zadovoljen, kot si nekoč že bil. Zmanjkuje ti priložnosti, da bi dokazal, kaj vse zmoreš.

DVOJČKA
21. 5. — 21. 6.
ONA Nekaj časa ti bo šlo na smeh, nekaj časa pa na jok. Ni razloga, da bi stopila z začrtane poti, seveda če ti zdrava pamet ne narekuje drugačne poteze. Izmikanje ne bo ničesar rešilo, čeprav je to trenutno najlaže narediti.

ON Prekipevaš od dobre volje in zdravja, vendar se utegne še pred petkom zgoditi nekaj, kar te bo močno potrlo. Neka srčna zadeva ti jemlje notranji mir. Si prepričan, **da si izbral pravo pot? Sprememba bo koristila tudi tebi.**

RAK
22. 6. — 22. 7.
ONA Zgodila se ti bo krivica in te globoko prizadela. Tolažbo boš iskala in našla pri človeku, ki ti je nekoč veliko pomenil. Ne odlagaj dela, ker ti bo v prihodnje primanjkovalo časa in volje. Nekdo ti bo zaupal skrivnost.

ON V ožjem družinskem krogu boš poskrbel za zabavo in razvedrilo, na delovnem mestu pa boš kazal sodelavcem strog in nedostopen obraz. Kriza bo minila, počutje se ti bo izboljšalo, posebej po petku, ko boš deležen zasluženega priznanja.

LEV
23. 7. — 23. 8.
ONA Zamikalo te bo, da bi preskusila svoje moči, vendar te bodo na srečo prijatelji odvrnili od tveganega dejanja. Neka laž se bo sorodstvu globoko vtisnila v spomin. Preveč boš v zadregi, da bi lahko stvar uredila tako, kot bi bilo potrebno.

ON Rad pretiravaš, kar se zdi nekomu zabavno, drugemu pa neodgovorno. V svojih načrtih misli predvsem nase, za vse drugo bo tudi kasneje še več kot preveč časa. Srečal boš človeka, ki ti bo neverjetno všeč. Razmisli o možnih zapletih.

DEVICA
24. 8. — 23. 9.
ONA Ne izgubljaj poguma, vse bo še dobro. V trenutku, ko boš najbolj potrta, boš naletela na prijatelja, ki ti bo brez pomislekov pomagal iz stiske. V petek in soboto boš dobre volje, v nedeljo pa boš razmišljala o prihodnosti, kar te utegne razžalostiti.

ON Zabaval se boš na tuj račun, nakar te bo pekla vest. Preveč si žrtvoval, da bi se bil pripravljem sprijazniti s porazom, vendar ti ne kaže nič drugega, če želiš živeti tako, kot se ti zdi najbolj primerno.

TEHNICA
24. 9. — 23. 10.
ONA Urejala boš družinske zadeve in razmišljala, od kod vzeti denar, ki ga potrebuješ za večji nakup. Pameten nasvet ti bo odprl oči, da se boš lažje in hitreje znašla v življenju. Spretno boš poravnala spor in navezala novo prijateljstvo.

ON Če bi rad presenetil partnerja, uporabi vso svojo domiselnost in čas, ki ti je na voljo. V krogu sorodnikov si boš kmalu pridobil staro veljavo. Srečanje s preteklostjo te bo razvedrilo in pomirilo. Očitno si tokrat ubral najboljšo pot.

ŠKORPIJON
24. 10. — 22. 11.
ONA Končala si delo, sedaj pa se začenja daljše obdobje prijetnega počitka in lenarjenja. Nekdo ti bo tako zavidal, da bo že kar grdo. Brezglavo se misliš lotiti posla, od kaerega si obetaš veliko denarja. Prepir s partnerjem te bo razburil.

ON Poskušaj jemati življenje s smešne strani, zabavaj se tudi tam, kjer bi šlo marsikomu na jok, pa boš prebrodil krizo, ki ti jemlje notranji mir. Poskrbi za svojo zunanjost.

STRELEC
23. 11. — 21. 12.
ONA Nekdo se zelo zanima zate in tvoje delo. Poskusi se pokazati v kar najboljši luči, saj boš tako lahko dosegla vse, kar si trenutno želiš. V neki denarni zadevi boš sprva storila napako, ki pa jo **boš na srečo še pravočasno odkrila.**

ON Čeprav ti ni všeč, kar se dogaja v tvojem prijateljskem krogu, molči in čakaj, kaj bo prinesel čas. Neka zmota bo postala usodna šele v trenutku, ko jo boš razlagal v javnosti. Ljubezenske težave boš prebrodil, da se ti bo kar smejalo.

KOZOROG
22. 12. — 20. 1.
ONA Najprej pometi pred svojim prągom, šele potem se loti sosedovega. Prijazna beseda bo naletela na prijazen odziv, uredila boš odnose, ki so se v zadnjem času neprijetno zapletali. Neka prijateljica ti bo pametno svetovala.

ON Strah te je prevelike zaupljivosti, ki jo srečuješ na delovnem mestu. Bodi raje preveč kot premalo zadržan, saj se boš lahko le tako ubranil skušnjavi. Nekdo ti bo razkril srce in te prosil za nasvet. Kjer si uspel prvič, boš uspel tudi drugič.

VODNAR
21. 1. — 19. 2.
ONA Hitro boš dobila vse, kar si želiš. Boš zadovoljna ali boš iskala novih ciljev in poti? V partnerjevih očeh boš pridobila na ugledu in veljavi. Neka starejša sorodnica se te bo izogibala, ker si ne želi ponovnega prepira.

ON Prijetne urice v dvoje bodo postale precej manj prijetne, ko bodo postale dolžnost. Razmisli o predlogu, s katerim se ti skuša približati nek sodelavec. Mogoče boš zamudil enkatno priložnost. Starejša oseba ti bo koristno svetovala.

RIBI
20. 2. — 20. 3.
ONA Še nekaj čas boš zbegana, nato pa presrečna. Odprle se ti bodo oči in končno boš spoznala, kje si storila odločilno napako. Vse se še da popraviti in nato ne bo več ovir na tvoji poti proti uspehu. Nek sorodnik te vedno bolj ceni.

ON Sanjaril boš in užival v brezdelju, dokler te ne bo nekdo neusmiljeno postavil na trdna tla. Prteveč si se zanašal na srečno naključje, premalo pa si utrjeval in **gradil svoj položaj. V partnerjevih očeh si najboljši na svetu.**

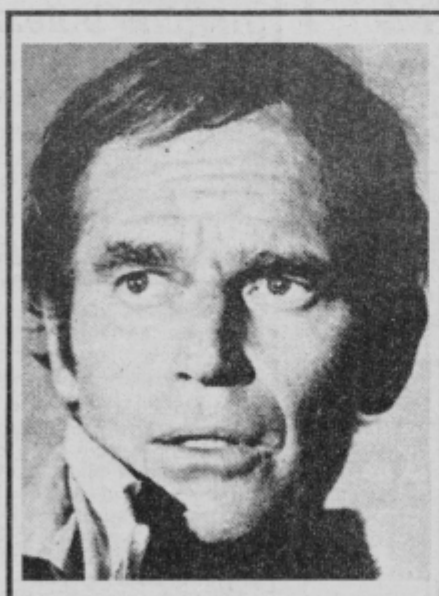

	SESTAVIL EDI KLASINC	NAPOLEONOV HISTOGRAF	BOLEČINE V SKLEPU	UTESNITEV	SESTAV	FILMSKA NAGRADA	VRTNA SENČNICA	PALČEK, PRITLIKAVEC	ŠVEDSKI FILMSKI REŽISER (BENGT)	TIHO, NEOPAZNO (LAT.)								
	VRSTA RAGUJA																	
	DEJAVNOST ARTISTOV																	
	STISKAČ / VALJEVO																	
	ŽID. KRALJ RUS. MERA						REKA NA PELOPONEZU											
				ERBIJ / ANTIČNO IME ZA NIN			STEZA / VELIKO REŠETO											
	KONICA	POLJSKI KNJIŽ. / DRAGO TRŠAR				HRIBI, PLANINE												
751	TROPSKO DREVO	CINCAR, VLAH	DESETEROBOJEC / HRVAŠKI POTOPISEC					DUHOVNIK V ALEKSANDRIJI	EGIPT			KOVANJE	MIŠKO KRANJEC		GIB	PESNIK LJUBEZENSKIH PESMI	RIMSKI DRŽAVNIK	TATJANA DREMELJ
"SVETA DEŽELA"									VAS V ISTRI / MOŠKO IME				BRAT IFIGENIJA					
ZAPOR, JEČA						VAS PRI MEDANI / REKA V SZ							ZMEŠNJAVA / REKA V ŠPANIJI					
MORSKA LUKA					REKA NA MADAGAS. / DEL SUKANCA						ANG. NOG. KLUB / PISATELJ FLEMING							RADIO TEDNIK PTUJ
AMER. KLAVIRIST (ALBERT)							FRANC. SKLAD. / ANTON TROST					NEMŠKI KOMODOR (FRITZ)						ANTON INGOLIČ
ŠPANSKO ŽENSKO IME								MODERNI PLES					PREJA ZA VEZENJE					
IGRALKA MARGRET				DOLGOPRSTNEŽ				RADIO TEDNIK PTUJ	OSEBNI ZAIMEK			GRŠKA ČRKA		ZNAMKA JAPON. AKUST. NAPRAV				

KAKOVOST IN PRIHRANEK S SLOVENIJALESOM

Gradbeni material od A do Ž

V velikem prodajnem centru v Hočah, Miklavška cesta 53

Prodajni program:
prodaja polfinalnih proizvodov in gradbenega materiala, stavbno pohištvo, lesne obloge, sanitarna keramika, keramične ploščice, instalacije za centralno gretje, Hobby trgovina s Hobby servisom.
V juniju 10% popusta na ves gradbeni material pri gotovinskem plačilu.
Ugodni kreditni pogoji.
Velik parkirni prostor.
Dostava do 100 km pri nakupu nad 100.000,00 SLT
Trgovina je odprta vsak dan od 7. do 18. ure, v soboto od 7. do 12. ure

Do strehe nad glavo.

Slovenijales, polfinalni izdelki in gradbeni material.

SLOVENIJALES
Mednarodno podjetje

62311 HOČE, Miklavška c. 55, Telefon: 062/611-331, 611-147,
Telefax: 062/611-669, telex: 33-293,

NOVO...NOVO...NOVO...NOVO

V PRODAJNEM CENTRU "DRAVA" PTUJ, Ormoška c. 30
26. junija ob 14. uri odpiramo v prodajnem centru "Drava" razširjen prodajni program tehničnega blaga:

V SODELOVANJU
— GORENJE Velenje
— KOVINOTEHNA Celje

STALNA PONUDBA:
— GORENJE: gospodinjski aparati, štedilniki, hladilniki, skrinje, mali gospodinjski aparati, zabavna elektronika
— GLIN NAZARJE: vario program 2000, strešne stopnice, podstrešna okna, stavbno pohištvo, kuhinje, kopalniški program
— TOVARNA KERMIČNIH PLOŠČIC - keramične ploščice
Vse vrste tehničnega blaga - mala kmetijska mehanizacija, bojlerji, kosilnice, sesalci, emajlirana posoda, orodje, električno ročno orodje, varilni aparati, steklo za gospodinjstvo, vodovni inštalacijski material, keramični izdelki za gostinstvo.

POSEBNA UGODNOST:
— možnost prodaje na kredit
— prodaja na 3-4 čeke brez obresti
— nad 5000 slt 5% popust
— Blago vam dostavimo tudi na dom
Pričakujemo vas vsak dan od 8. do 19. ure, ob sobotah od 7. do 13. ure.

NOVO — GORENJE — NOVO — KOVINOTEHNA — NOVO V PTUJU

GRAPHIC DESIGN
Marjan Bombek, Jadranska 18, Ptuj ☎ 062/776-890, 795-164

Oblikovanje vseh vrst reklamnih sporočil, računalniška obdelava teksta, priprava za tisk, tisk na vse vrste materialov.

Kompletna ponudba reklamnih in drugih storitev.

Ves propagandni material smo vam pripravljeni izdelati v najkrajšem času, kakovostno in poceni.

stik d.o.o.
Potrčeva 13, Ptuj
☎ 062/776-561, 776-597; fax: 062/776-598

Zaradi čiščenja poslovnih prostorov bomo imeli trgovino zaprto od 26. junija do 6. julija 1992.

V BODOČE SE PRIPOROČAMO S ŠE VEČJO PONUDBO UVOŽENIH KAVBOJKI

Gradbeno podjetje Ptuj p.o.

VSEM OBČANOM GRADITELJEM NUDIMO PO UGODNIH CENAH

prani pesek za cem. estrihe	1.420,00 SLT/m³
prani prodec 4-32 za drenaže,nasipe	660,00 SLT/m³
prani prodec nad 31 za grobove, nasipe	256,00 SLT/m³
prani prodec 0-31 za mešanje betona	897,00 SLT/m³
lomljenec 0-6 za zidanje in ometavanje	1.420,00 SLT/m³
tampon za gramozne tampone	500,00 SLT/m³
beton MB 10 za podložne betone	3.960,00 SLT/m³
MB 15 za temelje	4.185,00 SLT/m³
MB 20 za stropne konstrukcije	4.630,00 SLT/m³
MB 25 in MB30 za arm.-bet.konstrukcije	5.320,00 SLT/m³

prevoze za beton z avtomikserji.
Cene so fco proizvajalec Separacija in betonarna Hajdina brez 10% prometnega davka.
— V juliju akcijski popust 4 - 12 % za večje količine materiala.
— Dodatni popust 10 % pri gotovinskem plačilu.
— Prodaja na tri čeke brez obresti.
Vse dodatne informacije dobite v SEPARACIJI HAJDINA, telefon 796-124, ali na sedežu podjetja, Osojnikova ulica 9, Ptuj, telefon 772-241.

PRIPOROČAMO SE!

FAGUS
trgovina in storitve
Formin n.h.
tel.: 062/709-014

PODJETJE FAGUS, d.o.o., Prodajalna Formin vam v sodelovanju z LESNO SLOVENJ GRADEC nudi komplet stavbno pohištvo po najnižjih cenah.
Ob nakupu z gotovino vam dajemo dodatni popust za:

- OKNA IZOLIR 28%
- POLKNA 39%
- NOTRANJA VRATA 35-60%
- PODBOJI 39%
- OBLOGE PAMO 39%

POSEBNA UGODNOST: FURNIRANA VRATNA KRILA ŽE OD 4.950 SLT DALJE

- NA ZALOGI IMAMO TUDI STREŠNA OKNA, LAMELNI PARKET, MASIVNE OBLOGE, OSTREŠJE PO NAROČILU
- IZDELAMO VAM STAVBNO POHIŠTVO PO VAŠIH ŽELJAH IN ZAHTEVAH

OBIŠČETE NAS LAHKO VSAK DAN OD 8. DO 16., V SOBOTO OD 8. DO 12. URE ALI NAS POKLIČITE NA TEL.: 062/709-014

UGODNO! UGODNO! UGODNO!

pri avtošoli "URŠKA"

Obveščamo vas, da bomo pričeli tečaj iz CPP

— TEČAJ JE BREZPLAČEN
— URA VOŽNJE JE SAMO 600 SLT + 5 %
— VOŽNJO PRILAGODIMO VAŠEMU PROSTEMU ČASU
— VOZITE LAHKO VSAK DAN

Hitro poceni in kvalitetno do vozniškega izpita pri avtošoli "URŠKA".

IZKORISTITE ČAS POČITNIC IN POSTALI BOSTE ŠOFER

Prijave sprejemamo na sedežu podjetja v Arbajterjevi 2 ali na telefon 775-313 in 772-066

AKTUALNO d.o.o.
Zamušani 2, Gorišnica, tel.: 712-272

PO KONKURENČNIH CENAH VSI PROIZVODI SAVA KRANJ!

- SAVA EXAKT 145R13	3.835,00
- SAVA EXAKT 155R13	4.261,00

Pri nakupu pri nas montiramo gume zastonj, opravimo tudi centriranje koles

Večja izbira športnih copat

NA ZALOGI ZNOVA DOVOLJ
PESNIH REZANCEV

Kmetijske prodajalne
POLJE
da bo letina zdrava in dobra

Kidričevo
tel.: 796-810
796-113
796-170

Podlehnik
tel.: 793-174

ŽAGA JELKA podjetje za trgovino in predelavo lesa, d.o.o

62250 PTUJ, ROGOZNIŠKA CESTA 33

IZKORISTITE UGODNO PRILOŽNOST!

Znižali smo cene svojim izdelkom, ponujamo pa tudi ugodnost plačila na tri čeke!

IZDELUJEMO IN PRODAJAMO:

— rezan les,
— pohištvo,
— savne,
— vrtne garniture,
— vrtni parket,
— piknik stolčke,
— opremo za lokale,
— zelene palete,
— vse izdelke iz lesa po želji kupca

Posebna priložnost za mizarje:

V ZALOGI IMAMO SUH MIZARSKI LES!

Varstvo vinogradov

V vinogradih bomo še enkrat uporabili sistemična sredstva proti peronospori vinske trte. Uporabili bomo enega od naslednjih pripravkov: antracol combi, ridomil MZ ali sandofan F. Proti oidiju bomo uporabili enega od naslednjih pripravkov: bayleton special, topas 100 EC, dorado ali karathane. Slednjega predvsem tam, kjer je še vedno prisotna tudi akarinoza.

Kogar zanima specialna sadjarska mehanizacija, mu priporočam, da pride na demonstracijo sadjarskega programa firme Holder, ki bo v sredo, 1. julija, ob 11. uri v nasadu KK Slovin Ormož v Savcih.

dipl. ing. Albert Gönc

Gospodarsko pomembnejše glivične bolezni žit

Nadaljevanje iz prejšnje številke

3) Rjava pegavost pšeničnih plev

Bolezen je novejšega nastanka, v letih z deževnimi poletji pa je lahko zdaj najnevarnejša bolezen pšeničnih klasov. Napada včasih tudi rž in razne samonikle trave.

Gliva lahko okužuje bilke od vznika do oblikovanja klasov. Okužbe lahko ugotovimo že na kličnih listih, najbolj značilna bolezenska znamenja pa so na plevah. Na okuženih plevah se pojavijo rjavočrne pičice, ki so nespolna plodišča glive.

Glivi ustreza dolgotrajno vlažno in toplo vreme, zato se lahko hitro širi. Optimalne temperature zanjo so od 15 do 20 C. Za okužbo plevic ni posebno pomemben razvoj glive na bili pred klasjem, temveč le deževno vreme med klasenjem in ob koncu cetenja.

V plevicah in v zgornjem listu se asimilira največ sladkorja oziroma škroba, ki se nato kopiči v zrnu. Če gliva uniči tkiva teh dveh organov, propade tudi listno zelenilo in asimilacijska sposobnost. Zato se zrna ne napolnijo s škrobom, ostanejo skoraj prazna, teža 1000 zrn se zmanjša in so izgube pridelka lahko zelo velike. Zelo ogrožene so pozne sorte, tiste lege, kjer pšenica pozno dozoreva, in polegli posevki, ki so ponavadi bolj okuženi s pepelasto plesnijo. Škropljenje proti tej bolezni je potrebno opraviti po klasenju v začetku cvetenja s pripravki, kot so sportak 45 (1 l/ha), folicur 250 (1 l/ha), folicur plus (0,75 l/ha), folicur BT (1 l/ha), tilt CB (2 l/ha) in impact (1 l/ha).

3. Fuzarioza pšeničnih korenin, stebla in klasa

Fuzarijsko pegavost žitnih klasov povzroča predvsem gliva Fusarium greminearum, ki je najbolj razširjena vrsta roda Fusiarium pri nas, saj razen strnih žit napada zlasti koruzo in so plodna telesa, ki se razvijejo na koruzi, najpomembnejši vir primarnih okužb strnih žit.

Klas je z glivami iz rodu Fusarium lahko okužen od začetka klasitve do zorenja. Najnevarnejša je okužba med cvetenjem, zlasti če je v tem obdobju visoka zračna vlaga in so temperature med 24 in 26 C. V takih primerih je pridelek lahko razpolovljen, saj se v okuženih klasih razvije manjše število deformiranih in gluhih zrn, lahko pa je celo ves klas sterilen. Pri kasnejših okužbah je vpliv na pridelek precej manjši, gliva pa se ohranja na semenu do naslednje setve. Glavni vir okužb so tla, kjer gljiva prezimi na ostankih rastlin in povzroča padavico, trohnobo korenin in bili ter snežno plesen.

Prvi znaki obolenja so vidni v mlečni zrelosti kot zelenorjave vodenaste pege na plevah. Okuženi klaski kmalu odmrejo in so slamnatorumene barve. V vlažnem vremenu se na njih razvijejo miceliji s trosi, ki so bolj ali manj intenzivno rožnate ali pomarančnorumene barve.

Škropljenje s fungicidi, kot so tilt CB, impact C, folicur BT v času klasenja do srede cvetenja preprečuje širjenje bolezni in s tem zmanjšuje nastalo škodo.

Svetovalna služba za poljedelstvo Ptuj

Oh kako boli,
ko ljuba mama, oma, te več ni,
ostali so sledovih tvojih pridnih rok,
katere cenil bo še pozni rod.
Ponosna, trdna kakor skala
vso ljubezen in sebe si nam dala,
za vse, prav vse ti še enkrat
"hvala".
Oh, kako boli,
ko tebe več med nami ni.

V SPOMIN

Alojziji Martinčič

26. 5. 1914 - 30. 6. 1991 — iz Podgorcev 40

30. junija mineva leto dni, odkar si nas zapustila.

Žalujoči: hčerki, sin, 9 vnukov in 10 pravnukov.

Celo življenje si imela trpljenje,
želela si nam nekaj povedati,
pa nisi imela več moči,
sedaj pa, mama, mirno spi
in si odpočij.

ZAHVALA

Ob boleči izgubi drage meme, babice in prababice

Terezije Ficjan

iz Spodnjega Velovleka 30/b

se iskreno zahvaljujemo vsem sorodnikom, sosedom in znancem, ki ste pokojnico pospremili na njeni zadnji poti, darovali cvetje in sv. maše.

Zahvalo izrekamo g. župniku iz Dornave za lepo opravljen obred, pevkam za odpete pesmi in govornici Veri Kokol za poslovilne besede.

Zahvaljujemo se tudi intenzivnemu in internemu oddelku bolnišnice Ptuj za nego in lajšanje bolečin.

Hvala kolektivu kuhinje bolnišnice Ptuj za darovano pomoč ter pogrebnemu podjetju MIR.

Vsem še enkrat iskrena hvala. **Žalujoči: vsi njeni**

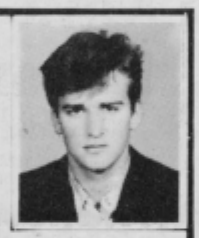

Kako bi te ljubil, da te dosežem!
Iz dna bi te iztrgal
in bil bi mi vroče nebo
in tišina in ves svet bi prižgali z ognjem srca.
Tebe pa ni, da bi se te oklenil...
(Seliškar: "Težka ura")

V SPOMIN

Imeli smo toliko načrtov, želja in sanj,
pa vendar si moral veliko prezgodaj oditi, dragi očka

Martin Kelc ml.

iz Ulice 25 maja 15 — 7. 10. 67 — 22. 6. 91

Vendar boš v najinih srcih vedno živel in medve bova živeli zate. Nihče nama ne more vrniti, kar sva izgubili, vendar hvala vsem, ki poskušajo in razumejo.

Nikoli te ne bi mogli pozabiti.

Tvoja mala TINA z mamico in družina Vajsbaher.

Ne jokajte ob mojem grobu,
le mirno k njemu pristopite,
pomislite, kako trpela sem,
in večni mir mi zaželite.

ZAHVALA Ob smrti

Marije Emeršič

iz Gradišč 99, Cirkulane

se iskreno zahvaljujemo vsem sorodnikom, sosedom in znancem ter sodelavce MIP-a, da ste Marijo v tako velikem številu pospremili na zadnji poti, darovali cvetje in nesebično pomagali v težkih trenutkih.

Hvala duhovniku za opravljen obred, pevcem za odpete žalostinke in obema govornikoma.

Posebna zahvala tudi zdravnikom, sestram in strežnemu osebju Ginekološko-porodnega oddelka bolnišnice Ptuj.

ŽALUJOČI: mama, sin Marjan, sestri Elica in Pepca z družinama ter drugo sorodstvo.

ZAHVALA

Ob nenadni in nenadomestljivi izgubi
naše ljube mame, babice,
tašče, sestre, svakinje, tete in botre

Marte Pernat

rojene Ogrizek, iz Skorbe 63

se iskreno zahvaljujemo vsem, ki ste jo v tako lepem številu pospremili na njeni zadnji poti. Še posebej se zahvaljujemo za darovane vence in cvetje ter za izraze sočustvovanja.

Še enkrat lepa hvala vsem, ki ste pokojnico imeli radi in ste jo spoštovali. Solze so tihi izraz bolečine vseh nas. Zato hvala vsem, ki ste z nami delili bolečino.

Globoko žalujoči: vsi njeni.

MALI IGLASI

KUPIM RAZNE STARINE. Tel.: 776-945.

PRODAM moped ATX - rdeč s čelado za 45.000 slt in barvni TV za 25.000 slt, lahko tudi na tri obroke. Planec, Nova vas 118 pri Ptuju.

PRODAM PRIKOLICO 500 KG, tovarniško atestirano, za 40.000 slt in sedežno ganituro za 40.000 slt. Tel.: (062) 701-204.

PRODAM en kubik hrastovih fosnov debeline 5 cm in deset parov roženic za ostrešje, dolžine 7 m. Alojz Kos, Trnovska vas 13.

ELEKTRO-DREVENŠEK: elektroinstalacije, pralni stroji, štedilniki, el. orodje, elektromotorji, šivalni stroji. Gaj pri Pragerskem ali tel. 792-251.

PRODAM ENOFAZNI elektro motor, 3 KS, in obračalnik za BCS. Svetinci 8, Destrnik.

POSESTVO v izmeri 4,4 ha z staro hišo v Kočicah 39 pri Žetalah prodam, voda in elektrika. Možna je novogradnja. Cena 6 milijonov, tel.: (063) 21-755, Lozinšek.

ŽELIM SPOZNATI sebi primerno žensko do 50 let. Ponudbe pod šifro: "OSAMLJEN".

OSEBNI AVTOMOBIL Zastavo 126 P 650GL, letnik 88, prodam. Srečko Sitar, Lancova vas 58.

NA DORNAVSKI CESTI na Ptuju (Rogoznica) prodam starejšo hišo s parcelo velikosti 18,52 a ter 44.105 m2 zemljišča, namenjenega za izgradnjo objektov za dobro obrt. Slednje prodam bodisi v celoti ali pa po odmeri posamične parcele v velikosti, kakršno želi imeti kupec, seveda v skladu z gradbenim načrtom. Informacije po tel. (069) 23-122, dopoldan.

PRODAM SILOS KOMBAJN SK 80. Branko Klemenčič, Nova vas 114, Ptuj.

WARTBURG LIMUZINO, starejši letnik, registrirana do junija 1993, ugodno prodam. Orlač, Rogozniška c 30, Ptuj.

NUJNO PRODAM 126 P, obnovljen, z rezervnimi deli. Tel.: 794-480.

PRODAM 8 mesecev brejo telico. Nova vas pri Ptuju 122.

PRODAM odjemalec silaže, star 1 leto, znamke VICON. Tel.: 790-057.

PRODAM DVE GUMI 14x9x28 za traktor, rabljeni eno leto.Ivan Braček, Hvaletinci 13, Vitomarci.

MANJŠO HIŠO, lahko starejšo, ali vikend najamem. Naslov v upravi.

PRODAM nemške ovčarje brez rodovnika. Petrovič. Tel.: 794-607.

PRODAM OBIRALEC koruze SIP Šempeter. Slavko Črnko, Krčevina pri Vurbergu 26, tel.:776-650.

PORODAM HIŠO z 19 ari zemlje v Novi vasi pri Ptuju. Informacije Alojz Polanec, Trnovska vas 51, tel.:(062) 797-116.

ZAPOSLIM VEČ KV ali NKV zidarjev ter šivilje. Vloge oddajte na naslov: TPG STORITVE, ŽNIDARIČEVO NABREŽJE 11 (za Antona Krampleja). Rok za oddajo vlog je 8 dni.

PREKLICUJEM SPRIČEVALO OŠ Olge Meglič na ime Boris GOJČIČ, Vičava 57, Ptuj.

PRODAM GUMI voz, težji, električni štedilnik in hladilnik Bosch — vse v brezhibnem stanju. Silvo Topolovec, Podlože 76 ali tel.: 794-713.

PRODAM LUŠČENO koruzo, cena po dogovoru. Boško Varnica, Videm pri Ptuju št. 1.

PRODAM ZASTAVO 126 P, letnik 1980. Milan Šosterič, Videm pri Ptuju 25 a, tel.: 773-069 po 20. uri.

PRODAM TERVOL 5 cm po 270 slt. Tel.: 772-190.

STANOVANJE KUPIM v Ptuju. Tel.: 776-175.

PRODAM rabljena vratna krila s podboji in okna. Gostilna Šegula, Rogozniška 20, Ptuj.

PRODAM TROSOBNO STANOVANJE V KIDRIČEVEM. TEL.: 796-010.

ROVOKOPAČ ICB 3 D PRODAM. Tel.: 796-010.

USNJENO GARNITURO (trosed + dva fotelja) ter moped avtomatik 3 m (čebelico) ugodno prodam .Srečko Zakelšek, Sitež 1 a, Majšperk ali tel.: 771-760 od 12 do 19. ure.

PRODAM Zastavo 750, letnik 81, in dobro ohranjen moped avtomatik. Zavec, Zagojiči 20.

NESNICE — MLADE JARČICE pasme HISEX, iz kooperacijske reje, rjave, 15 tednov stare, opravljena vsa cepljenja, **prodajamo po zelo ugodni ceni**. *Vsak, ki kupi 10 jarčk, dobi eno zastonj.* Dobite jih vsak dan pri Jožetu SORŠAKU, Podlože 1, Ptujska Gora.

ELEKTROUNIVERZAL - Zajšek
- ELEKTROINSTALACIJE
- MERITVE
- STRELOVODI
- SERVISI

Milan ZAJŠEK
Kozminci 24, 62286 PODLEHNIK

Po vaši želji vam dobavijo ves potreben material.

SMREKOV OPAŽ, neposušen, z dostavo, prodam po 300 slt za m. Inf. po telefonu (063) 760-680.

Trgovska podjetja **libra**
Kemikalija OB DRAVI
☎ 776-586
ZELO UGODNE CENE:
Jupol, Bavalit, Valit, Nivelan, laki, izrav. mase, čistila, pralni prah
DOSTAVA BREZPLAČNA

MLAJŠE UPOKOJENKE z lastnim prevozom iz okolice ORMOŽA, PTUJA, LJUTOMERA IN LENARTA, vabljene k dobremu zaslužku. Pridite v hotel Ormož v torek, 30. junija, ob 19. uri.

KOMUNALNO PODJETJE PTUJ , p.o.
PTUJ, ŽNIDARIČEVO NABREŽJE 3
objavlja

RAZPIS

za zbiranje pisnih ponudb za najem poslovnih prostorov in prodajnih mest na ptujski tržnici — na Titovem trgu v Ptuju, in sicer:

1. **zaprti poslovni prostori skupne površine 56 m²**
Prostori so namenjeni trgovini — za prodajo prehrambenih artiklov.
2. **terasa tržnice, ki meri 84 m2** in je namenjena gostinski dejavnosti
3. **prodajna mesta - stojnice** za živilski in neživilski del
4. **ostala prodajna mesta** (prodajne mize, na tleh).

Poslovne prostore in prodajna mesta oddajamo za določen čas — za 6 mesecev.

Ponudba naj vsebuje:
— navedbo dejavnosti,
— višino mesečne najemnine za m2 poslovnega prostora, ki jo je ponudnik pripravljen plačati.

Dodatna pojasnila lahko dobite po telefonu 771-641, int. 25.

Ponudbe sprejemamo do 30. junija 1992.

Ponudnike bomo o izbiri pisno obvestili najkasneje v 15 dneh po pregledu ponudb.

POPRAVKA

Pri zahvali za preminulo ANO GOLOB z Dornavske 18 je prišlo v prejšnji številki do neljube tiskarske napake pri žalujočih. Pravilno se besedilo glasi: ŽALUJOČI: HČI VERA IN SIN MARTIN Z DRUŽINAMA.

Pri zahvali ob smrti Marije KOKOT iz Sobetincev pa je bilo objavljeno napačno ime. Pokojnici je bilo ime **MARJETA KOKOT roj. Muršec iz Sobetincev**

Za neljubi napaki se vljudno opravičujemo!

NOVO... NOVO ... NOVO ... NOVO
SERVIS ELEKTRONSKIH NAPRAV
Danilo Milošič — Prešernova 12, PTUJ
SERVISIRAMO VSE VRSTE ELEKTRONSKIH NAPRAV
— HiFi komponente
— radijske postaje
— AVDIO- VIDEO naprave
— računalniško opremo
— drugo elektroniko

MONTAŽE IN ZASTOPSTVO
— montiramo in dobavimo vse vrste zemeljskih in satelitskih anten
— zastopamo ISKRO TERMINALE iz Kranja za prodajo in montažo njihovih izdelkov (telefoni, telefaksi, SELECOM 1/4, 1/8, 2/6 itd.)

DEŽURSTVO ŽIVILSKIH TRGOVIN
Sobota, 27. junija: BRATJE REŠ IN KONZUM

ZOBNA ORDINACIJA
dr. Zdenka Antonoviča v Krapini, M. Gubca 49, ordinira vsak dan po dogovoru. Vse informacije po tel. (049) 71-795

trgovina **BONO**
tekstil - obutev
Videm pri Ptuju

IZOLACIJSKE FASADE
s stiroporom in zaključnim slojem bavalit.
● Postavimo gradbeni oder in vgradimo ALU-vogalnike.
● Opravimo vsa slikopleskarska dela.
● Nudimo obročno odplačevanje.
● Za opravljena dela damo garancijo.
Inf. vsak dan od 7. do 10. ure.
☎ 062/681-576

SERVIS HLADILNE TEHNIKE
Kompletna popravila hladilnikov, zamrzovalnikov in elektroinstalacij
ŠEGULA, Potrčeva 2, Ptuj
☎ 062 771-418 (NON STOP)
NAJNIŽJE CENE IZOLACIJ!
GARANCIJA!

Načrte vseh vrst za gradnjo vam hitro in poceni izdela prvi in najstarejši privatni arhitektonski atelje Franjo Čižek, Maribor, Pod gradiščem 26, tel.: 062/23-112.

TGM
AVTOCENTER
REZERVNI DELI
SERVISI
FIAT ● ŠKODA ● LADA
ALEKO ● TAVRIA
LANGUSOVA 29, PTUJ
☎
062/772-772

BAKHOSOV HRAM
LACKOVA 6

ZAHVALA
Ob izgubi naše drage žene, mame in babice

Emice Cafuta

IZ KRČEVINE 123 PRI PTUJU

se iskreno zahvaljujemo celotnemu osebju Bolnišnice Ptuj za njeno zdravljenje.

Zahvaljujemo se tudi vsem sosedom, sorodnikom in znancem za obilo darovanih vencev in cvetja, kakor tudi za drugo nujno pomoč.

Hvala govorniku KS Grajena g. Zorcu za poslovilni govor in tudi učencem 7. razreda OŠ Grajena. Zahvaljujemo se za darovane vence in cvetje ter sodelovanje pri zadnjem obredu.

Zahvaljujemo se sodelavcem podjetja MIP Ptuj za obilno darovano pomoč in sodelavcem podjetja PP Ptuj - Farma Breg, sodelavcem KK Osojnik za številno udeležbo pri zadnjem slovesu.

Zahvala g. župniku za lepo opravljen obred ter vzdrževalnemu čistilnemu servisu Maher M+M iz sp. Dupleka za celoten nadzor pri pogrebu ter tudi Komunalnemu podjetju Ptuj.

Žalujoči : mož Roman, hčerka Romana, hčerka Marija, hčerka Milena z družino ter sin Ludvik.

Projekta inženiring p.o.
62250 Ptuj, Trstenjakova 2

Izdelujemo kompletno lokacijsko in tehnično dokumentacijo visokih in nizkih gradenj, vodimo postopek in pridobivanje vseh soglasij do gradbenega dovoljenja ter po potrebi nadziramo gradnjo.
Individualnim graditeljem nudimo posebne ugodnosti!
☎ (062) 771-391, telefax (062) 771-359.

PONUDBA INDIVIDUALNIM GRADITELJEM

TELEFON ZA LJUDI V STISKI

Pokličite 772-920 in pomagali vam bodo

Ptujska občina je zadnjih v Sloveniji, ki bo uvedla svetovanje po telefonu za vse, ki so v stiski. Na telefonsko številko 772-920 bodo lahko od prvega julija vsak ponedeljek in četrtek od 17. do 21. ure poklicali otroci, mladostniki ali odrasli, ki imajo kakršnekoli težave, probleme, vprašanja, tisti, ki bi se radi s kom resno pogovorili ali si želijo preprosto nekoga, ki jih bo poslušal. Če odgovora ne bo mogoče dati takoj, ga bodo napotili tja, kjer bo mogoče problem rešiti.

Na drugi strani telefonske žice bodo strokovnjaki, ki se poklicno ukvarjajo s svetovanje, zaenkrat šteje ekipa 16 ljudi, ki lahko svetujejo tako odraslim kot otrokom. Tako svetovalec kot tisti, ki kliče, ostajata anonimna. Kot pravijo delavci telefona SOS, ni pomembno, kdo kliče, pomembno je vprašanje, problem, ki ga želi tisti, ki kliče, razrešiti oziroma ne najde sam poti iz stiske, v kateri se je znašel.

Telefon v stiski uvajata Center za socialno delo in Zveza društev prijateljev mladine Ptuj. NaV

BRALCI SPRAŠUJETE

"Pred dobrim mesecem je mama dobila od KS Hajdina položnico za vzdrževanje groba od leta 1983 do 1991," je povedal naš bralec S.P., ki stanuje sedaj na Ptuju. "Plačati bi morala do 15. junija, vendar je znesek 8.000 za enkratno plačilo izredno visok, predvsem za upokojence. Zakaj ne moremo plačati v več obrokih in ali je krajevna skupnost upravičena pobirati denar za toliko let nazaj? Mamina soseda je dobila na primer za dva groba položnico za 18.000 SLT. Moram še povedati, da je ob položnici prišla tudi obrazložitev, češ da ni več samoprispevka, potrebno pa je zgraditi nadstrešek pokopališke vežice."

Tajnica KS Hajdina Jožica Šijanec je odgovorila: "Res sem poslala v zadnjem času kar 1300 položnic, nekatere za plačilo za nazaj, druge za sproti. Grobove vzdržujemo skupaj od leta 1979 in od takrat se za vdrževanje sklepajo pogodbe, po katerih plačajo lastniki vnaprej ali plačujejo sproti. Do sedaj nisem pošiljala položnic, saj sama ne zmorem vsega dela. Krajani se oglasijo in poravnajo svoje obveznosti. Vaš bralec oziroma njegova mama najbrž ni plačevala sproti, zato je dobila račun za nazaj. Morda je problem višina zneska, vendar sta 1000 SLT plačila letno sprejela svet KS in skupščina KS, prav tako je bilo odločeno tudi to, da se za neplačana leta prav tako obračuna 1000 SLT na leto. Z vsemi, ki so se oglasili, smo se dogovorili, da naj razdelijo znesek na več obrokov, naj plačajo, ko bodo sposobni, saj jaz nisem mogla napisati toliko položnic."

Povprašali smo tudi pri pravnikih. Dejstvo je, da je grobnina v pristojnosti krajevne skupnosti. Za konkretni primer pobiranja vzdrževalnine za preteklo obdobje bi bilo potrebno preučiti konkretno pogodbo. Vendar so vsi vprašani dvomili, da bi tožba ali samo spor med krajani dolgoročno dobro učinkoval. Najpomembnejši so sosedski odnosi. Seveda pa v današnjem tempu življenja, ko smo vsi obremenjeni in smo vsakovrstna plačila navajeni poravnavati po položnicah, ni čudno, če na kakšno obveznost tudi pozabimo.

Pripravila M.Zupanič

TEDNIK IŠČE ODGOVOR

Kulturni križemkražem

PTUJ • V Minoritskem samostanu je na ogled retrospektivna razstava akvarelov in drugih likovnih del župnika in gvardijana tega samostana, patra Mirka Pihlerja ob njegovem 50. življenjskem jubileju. Razstavljene so tudi knjige in revije, ki jih je opremil in ilustriral. Pater Mirko razstavlja svoj opus od gimnazijskih do današnjih dni.

BORL • V nedeljo, 28.junija, se bo pričela slikarska kolonija Borl '92 in se končala z razstavo v soboto. Sodeluje deset likovnikov iz cele Slovenije.

PTUJ • V Ljudski in študijski je na ogled razstava *Kolumb in doba odkritij*, ki je vezana na mednarodni knjižni kviz.

PTUJ • V Galeriji Florijan na Mestnem trgu razstavlja male plastike in risbe kipar Vojko Štuhec in Maribora.

PTUJ • V soboto, 27.junija, bo ob 19.uri v Srednješolskem centru 10. revija obrtniških pevskih zborov pod pokroviteljstvom Obrtne zbornice Slovenije. Nastopilo bo 11 zborov iz vse Slovenije. Vstop je prost.

SLOVENSKA BISTRICA • Jutri bodo v čitalnici v bistriškem gradu ob 19.30 odprli INGOLIČEVO SOBO. V kulturnem sporedu bodo sodelovali študentski pevski zbor Jurija Vodovnika, delavke knjižnice, glasbeni trio in Dejan Kalan.

ORMOŽ • Do jeseni bo v avli upravnih organov skupščine občine na ogled likovna razstava izbranih del likovne kolonije, do konca junija pa stare razglednice Ormoža in fotografije iz lanskoletne junijske vojne.

KORITNO NAD OPLOTNICO • 5. julija bo posvetitev obnovljene cerkve sv. Miklavža s slovesno mašo, ki jo bo opravil mariborski škof dr. Franc Kramberger, in kulturnim programom.

Katastrofa za letalo, pilot lažje poškodovan

Takoj po doskoku padalcev naj bi kot prva točka nedeljskega mitinga v Moškanjcih nastopilo letalo Eda V, zgrajeno po originalnih načrtih pionirja slovenskega letalstva Edvarda Rusjana iz leta 1910. Letalo se je dvignilo, vendar je že nekaj trenutkov po vzletu - morda na višini desetih metrov — motor utihnil in čudovito izdelano praletalo je s pilotom vred strmoglavilo na njivo tik ob pristajalni stezi.

Pilot Albin Novak je 66-letni upokojenec, bivši Jatov pilot Boeinga 727. Letenje z Edo V se seveda povsem razlikuje od pilotiranja letalskih velikanov, vendar je Albin Novak v začetku svoje letalske poti letel z zelo enostavnimi letali, ki so bila prav tako brez instrumentov, in je Edi V povsem zaupal.

"Za izdelavo Rusjanovega letala sva se odločila skupaj z Radom Kikljem, inženirjem na Strojni fakulteti v Ljubljani. Najprej sem izdelal Edo V v razmerju 3:1, nato 2:1 in končno 1:1. Imela sva načrte, vendar letala razen na nekem slabem posnetku ni nihče videl. Ko je potem po stotinah urah dela nastala današnja Eda V, je bil to velikanski uspeh. Ko sem z njim prvič vzletel, sem bil resnično srečen."

Albin Novak z Edo V ni veliko letel. Tako je bil usodni start šele osmi. Res enkratna rekonstrukcija praletala, kakršnih je malo v svetovnem merilu, se je žalostno zrušila in se polomila. Na srečo je pilot Albin Novak le lažje poškodovan, vendar se je ob zaključku redakcije še zdravil v ptujski bolnišnici. Povedal je, da ga tolaži dejstvo, da ga ni izdala konstrukcija letala, pač pa motor, ki pa ga seveda ni on napravil. Upa, da bo letalo lahko obnovil. McZ

Le urico pred usodnim poletom je Albin Novak izstopil po povsem uspešnem letu, v katerem ga je snemal tudi Tinček Ivanuša. Eda V je težka 140 kilogramov, nosilna konstrukcija je lesena z jeklenimi in aluminijastimi veznimi elementi, poganja jo Rotaxov motor s 46 konjskimi močmi. Dosegala je hitrost 70 kilometrov na uro.

Katastrofa za letalo in sreča za pilota. Kot kaže, je v zadnjem trenutku še uspel nekoliko voditi svoje letalo, tako da ga je "poravnal" in je le "pristal" na kolesa. Sicer bi lahko bil padec tudi za pilota usodnejši.

Slikarji za Karitas

Odbor za kulturo pri Karitas sv. Ožbalta na Ptuju je tudi letos pripravil delovno srečanje slikarjev. To je bilo v soboto, 20. junija, pod mentorstvom akademskega slikarja prof. Albina Lugariča. Klicu na pomoč sočloveku se je odzvalo več kot trideset slikarjev iz Slovenije, Italije in Avstrije.

Prodajna razstava nastalih del bo v četrtek, 16. julija, v župnijski dvorani sv. Ožbalta na Ptuju. Maks Menoni

Črna kronika

Z avtom v betonsko ograjo

Včetrtek, 18. junija, ob 19.30 je po Zagrebški cesti v Ptuju vozil osebni avto Robert Pernat iz Dražencev 34c. V ovinku je avto zaneslo na nasprotni vozni pas, kjer je trčil v betonsko ograjo in se prevrnil na bok. Pri tem se je huje ranil sopotnik v avtomobilu Jure Menoni in Nove vasi pri Ptuju 85. Prepeljali so ga v ptujsko bolnišnico.

Trčila avto in motorno kolo

Po lokalni cesti skozi Markovce je v četrtek, 18. junija, ob 22.30 vozil osebni avto Jože Kramberger iz Markovcev 33/a. Pri hiši št. 33 je začel zavijati v levo v trenutku, ko se je z njegove leve pripeljal na motornem kolesu Vespa 17-letni J.Ž. iz Muretincev. Motor in avto sta trčila. Pri tem je motorista J. Ž. in njegovega sopotnika Lovra Galirača iz Muretincev 15 vrglo na vetrobransko steklo, od tam pa na cestišče. Pri tem sta se hudo ranila in odpeljali so ju v ptujsko bolnišnico.

Smrt pod motornim vlakom

V četrtek, 18. junija, nekaj po 18. uri je v bližini Slovenske Bistrice prečkala železniško progo 68-letna Pavlina Lah iz Črešnjevca 116. Pri tem ni opazila motornega vlaka, ki je prav tedaj pripeljal iz smeri Slovenske Bistrice. Vlak je trčil v ženico in jo tako hudo ranil, da je na kraju neseče umrla.

Nezgoda prometnih strokovnjakov

V petek, 19. junija, popoldne sta se pri Zavrču zaradi prehitre vožnje in prekratke varnostne razdalje zaletela voznika, ki sta po poklicu prometna inženirja. Prvi, Ivan Biškup iz Varaždina, je vozil osebni avto od Drenovca proti Zavrču. V naselju Goričak je zaradi prehitre vožnje zapeljal s cestišča in trčil v betonski prepust, avto je odbilo na cestišče. Za njim je pripeljal Čedomil Weisbarth, tudi inženir prometa iz Varaždina, in s svojim avtom trčil v Biškupovega. V nezgodi se je hudo ranil sopotnik v Weibarthovem avtomobilu Josip Samoborec iz Varaždina, ki je po poklicu prometni tehnik. Zgovoren primer, da tudi strokovnjaki včasih precenjujejo svoje sposobnosti in tehnične zmogljivosti vozil.

Otroci zakurili v gospodarskem poslopju

V Zaklu pri Podlehniku je v četrtek, 18. junija, zagorelo gospodarsko poslopje. Ognjeni zublji so ga upepelili, z njim pa še precej sena in kmetijskega orodja. Ocenjujejo, da je škode za več kot 400 tisoč tolarjev. Vzrok požara: otroška igra z vžigalicami.

V pijanosti kradel in napadel policista

V gostinskem lokalu v Kolodvorski ulici v Ormožu je v ponedeljek, 14. junija, zvečer 30-letni F.M. iz okolice Ormoža iz predala točilne mize izmaknil nekaj nad deset tisoč tolarjev in pobegnil. Ormoški policisti so ga hitro izsledili v drugi gostilni in ga privedli na policijsko postajo. Tam je policista žalil in celo telesno napadel. Policist ga je hitro obvladal in vklenil, potem so ga vtaknili v prostor za pridržanje, da se je streznil. Zaradi tatvine ga bodo ovadili javnemu tožilstvu, zaradi ogrožanja uradne osebe pa predlagali v postopek sodniku za prekrške.

Vlom zaradi cigaret

Prejšnji teden je bilo vlomljeno v gostinski lokal Polžek na Ljutomerski cesti v Ormožu. Neznani storilec je odnesel precej zavojčkov cigaret in s tem naredil škode za več kot 30 tisočakov.

Upiral se je policistom

V kavabaru na Hardeku pri Ormožu je bil v sredo, 17. junija, zvečer 36-letni Marjan R. iz Ormoža izredno dobre volje. Ko je odhajal, je na parkirišču s svojim avtom oplazil drugi avto in odpeljal. Policisti so ga kmalu izsledili v hotelu Jeruzalem, kjer je Marjan postal še bolj korajžen in policistom ni hotel pokazati svojih dokumentov. Med informativnim razgovorom pa se je tako razhudil, da je enega od policistov dvakrat udaril in še ugriznil v prst, drugega policista pa je sunil v oko. Srboriteža so potem pridržali na policijski postaji do iztreznitve. Lažje poškodovana policista sta poiskala zdravniško pomoč. Marjana R. bodo ovadili javnemu tožilstvu. FF

ORMOŽ

Nova podoba Ljutomerske ceste

Ljutomerska cesta, osrednja in zelo obremenjena ormoška prometnica, dobiva po novo podobo. Urejajo pločnik in kolesarsko stezo na levi strani cestišča (na desni so ga uredili že pred skoraj desetimi leti). Zaradi te gradnje in tudi zaradi boljše preglednosti so morali podreti staro Pevčevo hišo.

Cesto , ki je vodila od gasilskega doma do Ljutomerske, so pri Cvetkovih objektih popolnoma zaprli, s tem pa izboljšali prometno varnost otrok na poti v šolo na Hardeku.

VT

Delo na levem pločniku kljub denarnim problemom poteka normalno. (Foto:VT)

Osebna kronika

Rodile so — čestitamo: Ida Korošec, Markovci 4/a - dečka; Zdenka Dangubič, Arbajterjeva 10, Ptuj - Alena; Zlatka Jerič, Volkmerjeva 28, Ptuj - Sergeja; Simona Varju-Hojnik, Ptuj, Ul. Lackove čete 17 - Matica; Breda Koren, Bukovec 16, Zg. Polskava — Nastjo; Liljana Rajčevič, Leskovec 11, Pragersko — dečka; Leonija Kaučič, Mihovci 35 - dečka; Irena Medved, Pleterje 75 - dečka; Marija Lazar, Mihovci 106 - dečka.

Poroke — Ptuj: Srečko Taciga in Vikica Pušaver, Stoperce 9; Janko Repič, Kicar 1, in Renata Dokl, Ptuj, Zagrebška c. 17; Milan Prelog, Stojnci 44, in Lidija Stanko, Bukovci 28; Albin Gačnik, Male Braslovče 4, in Darja Ekart, Starše 90.

Popravek: Pred dvema številkama Tednika smo v časopisu zaradi tiskarske napake poročili dva moška. V resnici nam je pri imenu Albina izpadel A. Stanislavu Palu in Albini Planinc s Ciril-Metodovega drevoreda v Ptuju se opravičujemo in jima želimo mnogo sreče in kup - denarja.

TEDNIK

TEDNIK je naslednik Ptujskega tednika oziroma Našega dela, ki ga je ustanovil Okrajni odbor OF Ptuj leta 1948. Izdaja Zavod za radijsko in časopisno dejavnost RADIO-TEDNIK PTUJ.

UREDNIŠTVO: Franc Lačen (direktor in glavni urednik), Ludvik Kotar (odgovorni urednik), Jože Šmigoc (pomočnik odgovornega urednika in lektor), Milan Fijan (tehnični urednik), Jože Bračič, Ivo Ciani, Majda Goznik, Darja Lukman, Martin Ozmec, Vida Topolovec, Nataša Vodušek in Milena Zupanič (novinarji).

PROPAGANDA: Oliver Težak.

Naslov: RADIO-TEDNIK, Raičeva 6, 62250 Ptuj, p.p. 99; telefon (062) 771-226; telefaks (062) 771-223.

Celoletna naročnina 2.080 tolarjev, za tujino 4.160 tolarjev.

Ptuj: 52400-603-31023.

Tisk: GZP Mariborski tisk, Maribor.