PRIMORSKI DNEVNIK je začel izhajati v Trstu 13. maja 1945, njegov predhodnik PARTIZANSKI DNEVNIK pa 26. novembra 1943 v vasi Zakriž nad Cerknim, razmnožen na ciklostil. Od 5. do 17. septembra 1944 se je tiskal v tiskarni »Doberdob« v Govcu pri Gorenji Trebuši, od 18. septembra 1944 do 1. maja 1945 v tiskarni »Slovenija« pod Vojskim pri Idriji, do 8. maja 1945 pa v osvobojenem Trstu, kjer je izšla zadnja številka. Bil je edini tiskani partizanski DNEVNIK v zasužnjeni Evropi.

primorski dnevnik

TRST
Ul. Montecchi 6 - PP 559
Tel. (040) 7796-600
Tlx 460894 PD I
Fax 040/772418

GORICA
Drevored 24 maggio 1
Tel. (0481) 533382-535723
Fax 0481/532958

ČEDAD
Ul. Ristori 28
Tel. (0432) 731190
Fax 0432/730462

Poštnina plačana v gotovini
Abb. postale 1 gruppo

Cena 1.200 lir - Leto XLVII. št. 22 (13.852)

Trst, sobota, 26. januarja 1991

En mrtev in štirideset ranjenih v novem iraškem raketnem napadu na Tel Aviv

Izrael še čaka z odgovorom

Bagdad včeraj izstrelil sedem scudov - Patrioti uspešni, ranjence pa naj bi povzročili deli že eksplodiranih raket - Irak začel ekološko onesnaževanje Zaliva - Ena smrtna žrtev tudi v Riadu

TEL AVIV — Izrael je včeraj preživel še eno noč groze, potem ko so se v prvih večernih urah kot prikazni prikazali iraški scudi. Začetek napada, petega od začetka spopada v Zalivu, je bil ob 18.02 po krajevnem času. Sedem iraških scudov naj bi bilo usmerjenih proti Tel Avivu in Haifi, vseh sedem pa naj bi jih prestregle protiraketne patriot. Toda kljub temu je bilanca huda. Deli eksplodiranih raket so namreč padli na naselja in povzročili 40 ranjenih - od tega trije huje - in po nekaterih podatkih tudi eno smrtno žrtev.

Sadam Husein pa je včeraj sprožil napad tudi proti Savdski Arabiji. Ob 20.30 po srednjeevropskem času (22.30 po krajevnem) je nekaj iraških skudov padlo na stanovanjska naselja v Riadu. Pri tem naj bi ena oseba tudi umrla, eksplozije pa so povzročile precej škode. Iz ameriških vojaških krogov so sporočili, da so izstrelili precej raket patriot, eden od sovražnih scudov pa naj bi povzročil precej škode na ministrski palači.

Glasnik izraelske vojske general Šai je kasneje povedal, da so izstrelili precej patriotov, ki naj bi uničili sedem iraških raket. Šai pa je tudi dopustil možnost, da bi nekaj ranjencev in del škode lahko povzročil tudi eden izmed patriotov, ki niso zadeli cilja. Po Šaijevem mnenju je namreč povsem možno, da pri patriotih, ki so zgrešili svoj cilj, ni deloval mehanizem za samouničenje. Izraelski vojaški glasnik pa je tudi povedal, da so v Izraelu prepričani, da ima Irak še precej fiksnih in premičnih raketnih ramp in da je še vedno mogoče pričakovati tudi iraški napad na Izrael s kemičnim orožjem. Glede morebitnega odgovora Izraela v tem primeru pa je Šai izjavil, da so lahko različne narave, kaj več pa ni želel povedati. Zato pa je vrhovni komandant izraelske vojske general Dan Šomron včeraj zvečer v intervjuju za televizijo poudaril, »da je Izrael sposoben takoj in izredno trdo odgovoriti na napad, vendar pa si še naprej pridržuje pravico do izbire, časa, kraja in načina morebitnega odgovora«.

Najnovejši iraški napad na Izrael so takoj obsodili v ZDA kot »brutalen akt brez kakršne koli vojaške vrednosti« in da je to še en dokaz več, »da režim Sadama Huseina ne izbira sredstev in

NADALJEVANJE NA 2. STRANI

Poročila in odmevi na vojno v Zalivu

NA 3. IN ZADNJI STRANI

Izredna zaostritev v Jugoslaviji Odnosi Zagreb - Beograd napeti

Hrvaški predsednik Tudjman

LJUBLJANA — Odnosi v Jugoslaviji so se izredno zaostrili. Državno predsedstvo je včeraj zasedalo od 16. ure pozno v noč. Po sestanku s srbskim predsednikom Miloševićem se je seje udeležil hrvaški predsednik Franjo Tudjman. O zasedanju zveznega predsedstva ni bilo sinoči pravih vesti. Izvedelo se je le, da je JLA zahtevala izredna pooblastila za nadaljnje ukrepe, aretacije in posege, da se je član predsedstva Janez Drnovšek tej zahtevi odločno uprl in sejo zapustil, nato pa so ga ostali člani prepričali, da se je vrnil.

Beograjska TV je predvajala štirideset minut trajajoči dokumentarni film, ki ga je posnela vojaška obveščevalna služba s sodelovanjem vojaškega filmskega centra »Zastava film«. Po tem filmskem zapisu so za nabavo orožja v tujini »krivi« hrvaški ministri za obrambo general Martin Špegelj, za notranje zadeve Josip Boljkovac in bivši minister za zunanje zadeve Zdravko Mršič. Po poročanju agencije Tanjug, so posneli z javnimi, predvsem pa s skritimi kamerami, kako so kupili in kako so prepeljali iz Madžarske orožje v Hrvaško. Nekateri tajni ukazi obrambnega ministra naj bi bili strahotni, saj naj bi naročil, da se v stanovanja vojaških starešin JLA mečejo bombe in pobijejo vsi vključno z družinskimi člani. V kasarnah naj bi bilo treba »pobiti najbolj ekstremne naravnost s streli v trebuh«. Govoril naj bi o zasedbi vseh karavl in povedal, da so dva dni po izvolitvi Miloševića v Srbiji dobili od Amerikancev ponudbo za pomoč brezplačne oborožitve sto tisoč vojakov. Špegelj naj bi zagrozil Kninčanom, da bodo »vsi razmesarjeni«. Izjave pa je bilo slabo slišati in jih je glasno ponavljal špiker.

Film je prikoval pred ekrane Beograjčane, kasneje pa ga je predvajala tudi sarajevska TV.

Kaj se vrši za zaprtimi vrati jugoslovanskega predsedstva je težko reči. Pred zasedanjem smo slišali govorice, da naj bi armada zahtevala, da se v Kninu proglasi obsedno stanje, kar bi pomenilo, da bi se obmejni del Hrvaške praktično ločil od republike in bi bil tudi formalno v rokah JLA.

Včeraj sta odgovarjala domačim in tujim novinarjem oba obtožena ministra Boljovac in Špegelj. Oba sta zanikala kakršno koli kazensko odgovornost, zagotovila sta, da je JLA na suverenem hrvaškem ozemlju. Knin je samo trazmisija izvajanja srbske politike. Armada je v stanju izredne pripravljenosti, Hrvaška pa prejema izraze solidarnosti z vsega sveta in tudi »ponudbe za pomoč«.

Treba je še dodati, da so v oddaji tudi zagotovila predsednika Tudjmana, da ne oborožujejo člane stranke HDZ. Tem izjavam pa sledijo posnetki z orožjem ali izjave obeh ministrov o oboroževanju članov HDZ, ali izjave drugih funkcionarjev. V bistvu gre torej za izredno oster napad na predsednika Hrvaške.

Pozno je prišlo lakonično skupno poročilo o razgovoru med Miloševićem in Tudjmanom, v katerem je najvažnejše, da so odnosi na »najnižji točki«, vendar pa »bodo nadaljevali dialog«.

Uradno poročilo pravi: »V Beogradu so potekali pogovori med srbsko delegacijo pod vodstvom predsednika Republike Srbije Slobodana Miloševića in hrvaško delegacijo pod vodstvom predsednika Republike Hrvaške dr. Franja Tudjmana. V srbski delegaciji so bili predsednik ljudske skupščine dr. Slobodan Unković, mandatar za sestavo nove vlade Republike Srbije dr. Dragutin Zelenović in predsednik izvršnega sveta srbske skupščine dr. Stanko Radmilović, v hrvaški delegaciji pa predsednik sabora dr. Žarko Domljan, predsednik hrvaške vlade Josip Manolićin, podpredsednik predsedstva SFRJ Stjepan Mesić. Pogovorov sta se udeležila še šef kabineta predsednika Republike Hrvaške H. Sarinić in šef kabineta predsednika Republike Srbije Goran Milinović.

V sporočilu je rečeno, da je bil pogovor odkrit, četudi na moč polemičen, in da je zadeval prihodnost Jugoslavije, pa tudi medsebojne odnose med republikama. Ugotovili so, da so odnosi med Srbijo in Hrvaško najslabši od vojne sem in da obstajajo velike razlike glede urejanja nacionalnih vprašanj, prihodnosti Jugoslavije, jugoslovanske federacije, njenih institucij in JLA.

Obe delegaciji sta bili mnenja, da imajo srbsko-hrvaški odnosi velik pomen za trenutne razmere in za prihodnost Jugoslavije, in zedinili sta se, da bosta nadaljevali začeti delovni dialog v prizadevanju za sprejemljive rešitve.«

Washington in London o SFRJ

WASHINGTON, LONDON — Ameriško državno tajništvo je včeraj izrazilo »globoko zaskrbljenost« vlade ZDA zaradi morebitne »uporabe vojaške sile v Jugoslaviji«.

Glasnica State Departmenta Margaret Tutwiler je pred včerajšnjo redno tiskovno konferenco pojasnila, da so tako jugoslovanska vojska kot hrvaške varnostne sile na visoki stopnji pripravljenosti, tako da je resna nevarnost oboroženega spopada. »Združene države Amerike zelo resno jemljejo na znanje to nevarnost in zahtevajo, da se obstoječe razlike v Jugoslaviji rešujejo po mirni poti.« Glasnica je navedla, da so ZDA jugoslovanskim oblastem že večkrat posredovale svoja stališča do reševanje jugoslovanske krize, prav zato ponovno zahtevajo, da jugoslovanski voditelji nadaljujejo dialog o bodočem ustroju in ureditvi Jugoslavije.

Ameriško zunanje ministrstvo je obenem sporočilo, da odločno nasprotuje kakršnikoli sili, ki bi zavrla demokratične spremembe v Jugoslaviji in poudarilo svojo podporo enotnosti, demokratičnim spremembam, spoštovanju človekovih pravic in tržni reformi v Jugoslaviji. Kako budno in zaskrbljeno Washington sledi dogajanjem v Jugoslaviji, potrjuje tudi vest, da je ameriški predsednik Bush v pogovoru z nekim poslancem italijanskega porekla navedel, kako je položaj v Jugoslaviji »kričeč«.

Politični opazovalci že opozarjajo, da State Department ni osvojil četrtkov predlog predsednika

NADALJEVANJE NA 2. STRANI

Ob glasni prisotnosti več sto tisoč državljanov iz vseh pribaltskih republik

V Rigi mogočen pogreb nedeljskih žrtev

RIGA — Več sto tisoč latvijskih državljanov se je včeraj udeležilo mogočnega pogreba nedeljskih žrtev sovjetske vojske, ki se je odvijal po sredjiščih ulicah latvijskega glavnega mesta Rige.

V jutranjih urah so bile tri krste izpostavljene v veliki dvorani univerze v Rigi, v popoldanskih urah pa so vojaki notranjega ministrstva na ramenih nosili krste do pokopališča, kjer je spregovoril ministrski predsednik Latvije Ivars Godmanis.

Slednji je obnovil nedeljske dogodke, ko so črne baretke napadle latvijsko notranje ministrstvo in pri tem ubile štiri osebe. Žrtve je proglasil za »heroje, ki so padli za samostojnost Latvije«.

Za Godmanisom je latvijski poddpredsednik Motieka polemično dejal, da v Sovjetski zvezi le en človek vodi državo in partijo in da se brez ukaza tega človeka čisto nič ne zgodi. Cikanje na Gorbačova in na njegovo politiko do pribaltskih republik je več kot očitno.

Nemirno stanje v Pribaltiku vse bolj vpliva na mednarodne dogodke. Tako je v velikem dvomu celo februarski vrh Bush - Gorbačov v Moskvi, saj je včeraj washingtonski kongres ostro kritiziral sovjetsko trdo roko v pribaltskih državah, iz Bele hiše pa se celo šušlja, da bi rad Bush ta vrh premaknil, spet drugi pa trdijo, da ima Bush vsaj tri tehtne razloge, da se vrh redno odvija: svetu hoče pokazati, da ima Gorbačova na svoji strani v zalivski vojni, podpisati hoče pogodbo Start (o strateškem jedrskem orožju), ter še prepričati Gorbačova, naj da pribaltskim državam samostojnost.

Na sliki (telefoto AP): **pogreb žrtev sovjetskega nasilja v Rigi.**

Močna eksplozija v disku v Arezzu: precej ranjenih

AREZZO - Po poročanju agencij Ansa in Agi je nekaj minut pred polnočjo prišlo do eksplozije v disko klubu »Principe« v Arezzu. Lokal je v strogem središču toskanskeg amesta.

Po prvih novicah kaže, da je bilo v eksploziji precej ljudi ranjenih. Policijski agenti, ki so prišli v disko takoj po eksploziji, pravijo, da je bilo v lokalu veliko obiskovalcev. Pretežno so bili mladi, ki so si želeli privoščiti zabavo s plesom. Zaradi eksplozije so v Arezzu mobilizirali bolnišnice in policijske agente.

Vzroki eksplozije niso še znani. Po poročanju agencij ni izključena niti možnost atentata, čeprav je tudi možno, da je šlo za nesrečo.

Parlament se je včeraj dopoldne sestal na izredni seji, da bi razpravljal o odnosih v SFRJ

Sabor poziva vse sosednje države naj ne dovolijo okupacije Hrvaške

ZAGREB — Kljub doslej najbolj odkritim grožnjam hrvaški državi, ki jo poslanci hrvaškega sabora in hrvaške politične stranke jemljejo kot poskus okupacije njihove republike, države, je ob koncu govora na izrednem zasedanju sabora predsednik republike dr. Franjo Tudjman izrazil upanje, da naj bi v pogovorih na zvezni ravni in v medrepubliških srečanjih našli poti iz sedanje državnopolitične krize »v zvezi enakopravnih republik na tleh današnje Jugoslavije bodisi v dobrih sosedskih odnosih v okviru Evropske skupnosti«.

Izredno zasedanje hrvaškega sabora je na predlog predsednika Tudjmana prek hrvaškega radia in televizije včeraj sklical predsednik sabora dr. Žarko Domljan zaradi predvčerajšnjega sporočila zveznega sekretariata za TO, da bo vojska razorožila oborožene enote hrvaške policije, menda rezervne in posebne enote, in v lastni režiji začela z aretacijami in sodnim pregonom. Kot smo lahko ugotovili, v dvorani ni bilo srbskih poslancev, bili pa so voditelji hrvaških političnih strank in vojni veterani, med njimi generala Ivan Rukavina in Janko Bobetko. To je bil prvi takšen skupni nastop v hrvaškem saboru, ki so ga poslanci toplo pozdravili, najbolj pa nastop predsednice Hrvaške ljudske stranke dr. Savke Dabčević Kučar, ki je podobno kot predsednik Tudjman poudarila, da so v tem trenutku ljudem na Hrvaškem najbolj potrebni jekleni živci, da ne bi nasedli provokacijam, razum, enotnost vseh sil, ki naj bo trdna kot granit v obrambi suverenosti, ozemeljske nedotakljivosti, državnosti in demokracije.

Uvodničar, predsednik Hrvaške dr. Franjo Tudjman, je v dokaz, da hrvaško državno vodstvo ni podleglo najnovejšim grožnjam armade in boljševiškega dela državnega predsedstva, ob koncu govora poudaril, da se je hrvaška delegacija po sinočnjem pogovoru s slovensko, ob njeni vrnitvi s sestanka s Slobodanom Miloševićem in njegovimi sodelavci, in po pogovoru z Antejem Markovićem vendarle odločila, da popoldne opravi pogovore z Miloševićem v Beogradu. Prav v času, ko sta Tudjman in Milošević sedla za mizo, je nekaj poslancev v hrvaškem saboru menilo, da je vse zaman, saj se je s Srbi nemogoče pogajati. Po saborskih hodnikih pa je bila glavna tema pogovorov med ljudmi sporočilo z včerajšnjega obiska slovenske delegacije v Srbiji, po katerem naj bi Slovenci Hrvatom obrnili hrbet. Ljudi moti predvsem navedba, da sta se obe delegaciji strinjali, da naj Srbi živijo v eni državi, ki pa jo po mnenju poslancev ni razbistrila niti tiskovna konferenca predsednika Milana Kučana po vrnitvi v Ljubljano.

No, Tudjmanov nastop v hrvaškem parlamentu je bil dokaj umirjen. Prvič je posredoval tudi številke glede hrvaške policije, ki so doslej bile bolj ali manj skrivnost in tudi po tej plati povečevale napetosti. Na Hrvaškem naj bi po kninski vstaji povečali število aktivnih policajev skupaj z uslužbenci s 16.000 na 22.000, v rezervni sestavi policije pa deluje 21.000 ljudi. Po Tudjmanovih trditvah bo Hrvaška sama razorožila rezervne policaje tedaj, ko jo ne bo več ogrožala oborožena srbska vstaja s pojavnimi oblikami državnega terorizma. Za primerjavo je navedel BiH, kjer je bilo prej 75.000 aktivnih policajev, sedaj pa jih je 35.000 in tako podkrepil hrvaške trditve, da ta republika spada med najmanj policijske v državi, kajpak v razmerju do števila prebivalcev.

Med šestimi predlogi predsednika dr. Franja Tudjmana, ki izhajajo iz aktualnih groženj vojaškega in državnega vrha, kaže omeniti nekatere. Prva se nanaša na to, da naj bi vsaki poskus pravnega bodisi fizičnega nasilja, ki je v nasprotju z ustavo Hrvaške (135. in 140. člen), v sosednji republiki jemali kot okupacijo. Druga točka se razume kot poziv hrvaški policiji in prebivalstvu, da ohrani prisebnost in mir, da ne bi nasedli provokacijam in da naj zaupajo hrvaškemu vodstvu. Ena izmed točk se razume kot poziv mednarodni javnosti, sosednjim in prijateljskim državam, da naj bodo poslej bolj pozorne na uničevalne grožnje hrvaški demokraciji s prošnjo, da naj z demokratičnimi in diplomatskimi sredstvi pomagajo obvarovati svobodo in suverenost Hrvaške. Peta točka pa pomeni tudi nekakšen klic po pomoči vsem drugim narodom in narodnostim v Jugoslaviji, da podprejo hrvaški narod v njegovih prizadevanjih za svobodo. Taka pisna podpora prihaja te dni iz vsepovsod in ne samo od Hrvatov in njihovih organizacij. V saboru pa so poslanci Tudjmanov govor in njegove predloge soglasno podprli.

Po svoje je bil zanimiv tudi nastop predsednika ustavnega sodišča Hrvaške Jadranka Crnicha, ki je sabor obvestil z včerajšnjim zasedanjem sodišča, na katerem so vse postopke v zvezi z ukazom državnega predsedstva glede razorožitve in vojaškega vrha argumentirano zavrnili kot protizakonite in protiustavne. Zato bo sodišče sprožilo postopek pred ustavnim sodiščem Jugoslavije, kar so poslanci toplo pozdravili. Sprejeli pa so tudi predloge hrvaške vlade, po katerih se bodo poslej v republiki Hrvaški izvajali samo tisti zvezni zakoni, ki niso v nasprotju z novo republiško ustavo. Hkrati prek republiške vlade zahtevajo, da ZIS in njegov predsednik Ante Marković zagotovijo spoštovanje suverenosti republike Hrvaške, med katere spadajo tudi notranje zadeve.

Kljub novim govoricam o grožnjah vojske republiki Hrvaški, je današnji dan v primerjavi z včerajšnjim bil dokaj miren. Jutri bo po vsej Hrvaški ob 13. uri množično zborovanje v podporo hrvaškemu državnemu vodstvu, za mir, sožitje na Hrvaškem. Domala vse hrvaške ustanove so z razmerami doma seznanile sorodne na tujem in tako tudi svetovno javnost.

PETER POTOČNIK

Polemike zaradi zaključnega sporočila o srečanju Kučan - Milošević

Pogovori med republikami še trajajo

LJUBLJANA — Slovenski predsednik Milan Kučan bo s slovensko delegacijo danes v Bosni in Hercegovini. S tem se nadaljujejo dvostranski razgovori, ki so v teku tudi med drugimi republikami in ki naj pripeljejo v ponedeljek do določenih rezultatov na razširjenem zasedanju zveznega predsedstva. Veliko vprašanje pa je seveda, če bo to mogoče, saj JLA nadaljuje z akcijami in je včeraj uradno sporočila, da so na Hrvaškem 24. in 25. januarja aretirali več oseb, ki jih obtožujejo ilegalne posesti orožja in pripravljanja terorističnih dejanj. V Virovitici pa je prišlo do pravega upora ljudi, ker je vojaška policija (dve osebi v civilnih in 8 oseb v vojaških uniformah) aretirala krajevnega župana Antuna Habijanca, kasneje pa še člana občinskega sveta in predsednika HDZ v tem kraju Djura Dečaka.

»Narodna armija« je izšla z nekajdnevno zamudo. Pričakovalo in napovedovalo se je, da bo objavila nekatere podrobnosti iz neuradne in skrajno tajne vojaške dokumentacije o ilegalnem oboroževanju na Hrvaškem. Teh podrobnosti ni, zato pa so ponovno navedli, da strmo narašča število »Demosove garde« v Sloveniji in dosega 2 tisoč ljudi, »Janševa armada« pa ima 15 tisoč vojakov in 6.000 oficirjev. Na Hrvaškem pa naj bi bilo vseh pripadnikov neregularnih sil 60 tisoč. Najbolj podrobni in obtožujoči so seveda na račun Hrvaške in govorijo o ilegalnem uvozu 36 tisoč »kalašnikov«.

Poveljstvo petega armadnega področja je včeraj zanikalo, da bi množično premestili slovenske in hrvaške vojake. Pravijo, da so premestili samo 236 vojakov iz Hrvaške in 84 iz Slovenije in v obeh primerih naj bi šlo za normalne premike vojakov, ki so odslužili prvi del vojaškega roka in ki jih nato pošljejo v enote, kjer naj bi končali služenje.

V Sloveniji se je vnela polemika okrog uradnega sporočila o obisku Kučana in slovenske delegacije pri Miloševiću. V sporu je odstavek, ki ga je beograjska »Politika« uporabila za masten naslov na prvi strani in ki se glasi »Slovenija spoštuje interes srbskega naroda, da živi v svoji državi«. Socialistična stranka je naslovila na Kučana polemično in ostro vprašanje, ali to ne pomeni razkosanja Hrvaške in priključitev Bosne in Hercegovine Srbiji. Kučan pa je lakonično odgovoril, da naj si bolje preberejo uradno sporočilo in njegova izvajanja na tiskovni konferenci.

Dejansko je okrog tega mnogo razprav in različnih ocen. Nekaj pa je najbrž nesporno, ustvarilo se je drugačno ozračje in tudi Tudjman priznava, da je odšel na razgovore k Miloševiću tudi na osnovi razgovora s Kučanom. Prav ta razgovor Kučan-Tudjman pa je v ospredju srbskih polemik in zanimanja. Očitno se je nekaj premaknilo in imamo na eni strani širše tendence za razgovore in torej za mirno reševanje problemov, po drugi pa vojaško zaostrovanje in popolno zaporo.

Seveda to ne pomeni, da bi Slovenija kar naenkrat verjela srbskim namenom. Na primer tudi glede gospodarskega sodelovanja so Srbi kot predpogoj zahtevali, da Slovenija predhodno prizna in vplača vsa sredstva, ki jih je dolžna za sklad za nerazvite na Kosovu, nato so šele pripravljeni na pogovor o koncu gospodarske blokade in ostalih vprašanjih, ki sodijo v ta okvir.

Že sam naslov Politike priča o precejšnji slabi volji, vendar pa je treba po drugi plati tudi reči, da se razgovor morda pa le nadaljuje in da bo morda ta taktika v skrajni meri zagotovila določen čas relativnega miru in preprečila najhujše. (B. S.)

Svetovni tisk o dogajanjih v Jugoslaviji

BONN — Dogodkom v Jugoslaviji s skrajno pozornostjo sledijo vsa svetovna sredstva javnega obveščanja, ki v glavnem obsojajo vojaške grožnje Sloveniji in Hrvaški.

Tako je britanska radijska postaja BBC primerjala jugoslovanska dogajanja s sovjetskimi, ker hoče vojska v obeh primerih s tanki zadušiti težnje po osamosvojitvi. Podobnega mnenja je tudi Glas Amerike, ki navaja, kako Jugoslovanska ljudska armada, v kateri odločajo komunisti, skuša likvidirati vzporedne vojske v Sloveniji in Hrvaški.

Nemški dnevnik Die Welt pa poroča, da se ljudstvo na Hrvaškem boji vojaškega udara, da že pripravlja zaloge hrane, kot primer navaja Reko, kjer so ljudje v nekaj urah pokupili kar 400 ton sladkorja.

Britanski dnevnik Times poudarja v svojem komentarju, da poskus reševanja jugoslovanskega vprašanja v pribaltskem slogu ne bo preprečil razpada Jugoslavije, temveč bo državo pahnil v krvavo državljansko vojno. Times še navaja, da je usoda Jugoslavije odvisna od odnosov med Srbi in Hrvati.

• Washington

NADALJEVANJE S 1. STRANI

helsinške konference ameriškega kongresa senatorja Dennisa Deconcinija, ki je predlagal, naj posamezne jugoslovanske republike podpišejo helsinško listino, tako da bodo vsaka zase odgovorne za uresničitev helsinških načel (človeške pravice in nedotakljivost meja). Vsekakor pa iz včerajšnje izjave precej jasno izhaja, da je Washington že začel revizijo svojega dosedanjega pogleda na jugoslovanska dogajanja, saj postavlja na isto raven JLA in hrvaške varnostne sile. Senator Robert Dole pa že pripravlja amandma, s katerim bi v primeru Sovjetske zveze in Jugoslavije obšli zvezne oblasti in se dogovarjali samo s tistimi republikami, ki uresničujejo demokratične procese in spoštujejo človeške pravice. Cilj tega amandmaja je jasen tako v primeru Sovjetske zveze kot Jugoslavije. ZDA bi nudile svojo gospodarsko pomoč v bistvu tistim demokratičnim republikam, pribaltskim v Sovjetski zvezi, Sloveniji in Hrvaški v Jugoslaviji, ki so trenutno pod pritiskom unitarističnih in nedemokratičnih sil.

Še bolj odločna kot ameriška je bila včeraj britanska vlada, ki je pozvala odpravnika poslov na jugoslovanskem veleposlaništvu v Londonu Feodora Starčevića, da sporoči v Beograd, kako »britanska vlada zelo pazljivo sledi dogodkom v Jugoslaviji in da bo obsodila vsako uporabo sile ali grožnje z uporabo sile proti demokratično izvoljenim vladam Slovenije in Hrvaške«.

• Izrael še čaka z odgovorom

NADALJEVANJE S 1. STRANI

se zateka tudi k terorizmu, samo da bi dosegel svoje cilje«. Na priložnostni tiskovni konferenci v Beli hiši je predsednik Bush poudaril, da izstreljevanje raket na civilne cilje ne bo prineslo nikakršne prednosti Iraku. Ameriški predsednik je včeraj še enkrat poudaril, »da si skupaj z zavezniki prizadevajo, da bi Sadam Husein odgovarjal kot vojni zločinec za vse kršitve mednarodnih dogovorov«. Istočasno je Bush zagrozil z represalijami proti Iraku zaradi izpuščanja velikih količin kuvajtske nafte v Perzijski zaliv, kar lahko povzroči pravo ekološko katastrofo. Obtožba je prišla tudi iz Pentagona, ki je Irak zaradi tega obtožil »ekološkega terorizma«. Po mnenju ameriških strokovnjakov je onesnaženje vsaj desetkrat tolikšno, kot ga je leta 1989 povzročil tanker Exxon Valdez. Glasnica State Departmenta Margaret Tutwiler pa je včeraj potrdila vesti, da so ZDA sklenile poslati Tel Avivu nove patriote z vsem potrebnim osebjem, včerajšnji napad pa je ocenila kot še en dokaz »o brutalnosti Sadama Huseina, ki svoje napade vztrajno usmerja proti nedolžnemu civilnemu prebivalstvu«.

Zunanji minister De Michelis pa je izrazil upanje, da bo Izrael vztrajal pri liniji, ki jo je zagovarjal doslej. Napad pa je ocenil kot novo provokacijo Iraka, ki na vsak način skuša v spopad zaplesti še druge države.

Iz zalivskega področja pa vsak dan prihajajo precej nasprotujoče si vesti o številu žrtev. To velja predvsem za vesti iz Iraka, kjer se podatki o žrtvah gibljejo od nekaj deset pa do več sto tisoč, glede na vir pač, ki podatke navaja. Tako uradni bagdadski viri najbrž precej zmanjšujejo številke o žrtvah, ob tem pa poudarjajo, da so žrtve predvsem med civilnim prebivalstvom. Zato pa nekatere vesti iz Irana govorijo o nekaj sto tisoč mrtvih, iraški Kurdi pa navajajo, da naj bi doslej samo med iraškimi vojaki bilo že nad 10 tisoč mrtvih.

Ruševine v Tel Avivu po novem sinočnjem iraškem napadu (Telefoto AP)

Kaže pa, da se je Sadam Husein odločil, da vsaj začasno prekine neokusno »razkazovanje« ujetih pilotov, ki so pred TV kamerami vsi izražali »globoko obžalovanje zaradi napada na Irak in obsojali tiste, ki so se odločili za vojno proti mirnemu iraškemu ljudstvu«. Vest je sporočil radio Bagdad, v skopem sporočilu ministrstva za informacije pa je bilo rečeno, »število doslej predvajanih TV intervjujev (med njimi je bil tudi intervju z italijanskim pilotom Cocciolonejem) je bilo zadostno in do novega ukaza intervjujev ne bo več«. Rečeno pa je bilo še, da bodo intervjuje obnovili, ko bo to »najbolj primerno«.

Ob vsem tem pa je bil na bojišču tudi včerajšnji dan povsem podoben prejšnjim. Letalski napadi zavezniških enot so se nadaljevali z nezmanjšano silo, glavni tarči napadov pa naj bi bila Basra in Bagdad, kjer naj bi po trditvah iz vrst zaveznikov uničili »številne strateške objekte«. Toda pozornost vseh se počasi odvrača od zračnih bojev, saj številni premiki že napovedujejo skorajšen začetek kopenskih spopadov...

Ministrski svet odobril zakon o obdavčenju zaslužka v borzi

RIM — Ministrski svet je včeraj zjutraj odobril tretji zakonski dekret o obdavčenju zaslužkov v borzi. Nova davčna disciplina se precej razlikuje od prejšnje, ki je predvidevala diferencirano obdavčitev dodatne vrednosti na dobiček.

Odslej bodo borzni investitorji plačevali nadomestni 25-odstotni davek za presežek dodatne vrednosti na zaslužek, davek se bo zmanjšal, če bo investitor imel izgubo. Investitorjem ne bo treba prijaviti v davčni prijavi presežka, pač pa bodo lahko optirali za celoletno forfetizirano obdavčitev.

Precej zapleteno bo obračunavanje davka na presežek, saj bodo morali investitorji upoštevati nihanje borznega tečaja in indeksa vrednostnih papirjev v predhodnih devetih mesecih.

Novi zakon pa predvideva samo za prvo trimesečje tega leta 3-odstotno obdavčitev dobička, kajti za ta čas ni mogoče točno obdelati podatkov o nihanju borznega tečaja. Finančni minister Formica meni, da novi zakon upošteva zahteve in potrebe malih in velikih borznih investitorjev, saj jim omogoča prosto izbiro pri obdavčevanju zaslužka v borzi. Poleg tega pa so se z novim besedilom zakona strinjali tudi sami zastopniki investitorjev, ki so se posvetovali s pristojnima parlamentarnima komisijama.

Dežela F-JK ne bo povišala letne avtomobilske takse

RIM — Višina novih avtomobilskih taks bo kmalu objavljena. To je včeraj sporočilo vsedržavno vodsto ACI, ki je še dodalo, da bodo tabele s ceniki kmalu visele v vseh italijanskih poštnih uradih. Zagotovili so, da bodo te tabele objavili približno v sredini februarja ali celo prej. Vsekakor izključujejo še nadaljnje odloge.

ACI je tudi potrdil roke za plačevanje taks, ki so sledeči: lastniki vozil z obdavčljivo močjo več kot devet konj od 1. do 31. marca, do devet konj pa od 1. do 30. aprila.

Letos je prvič, da je ACI odredil šest različnih tarif. Praktično vse dežele so namreč letos izkoristile možnost povečanja denarne vsote po lastnih računih. Le Kalabrija ni pravočasno vložila prošnje za povišek.

Deželne odredbe govorijo o približno 25-odstotnem povišku, ki so seveda različni od dežele do dežele, ki so razdeljene na šest skupin.

Dežela Furlanija-Julijska krajina ne bo, kot dežela s posebnim statutom, skupno s Sicilijo, Sardinijo, Tridentinskim-Gornjim Poadižjem in Dolino Aoste ter že omenjene Kalabrije, povišala letne avtomobilske takse.

V drugi skupini so tiste dežele, ki so takso največ povišale kar za 110 odstotkov: Emilija-Romanja, Ligurija, Marke, Lacij, Abruci, Veneto, Apulija, Lombardija, Umbrija in morda Molise.

V tretji skupini je Toskana, v četrti Piemont, v peti Bazilikata, v šesti pa Kampanija.

Stopnjujejo se priprave za kopenski napad na iraško vojsko v Kuvajtu

Amerika podpira Busha

WASHINGTON — Vojna z Irakom se razširja na morje. Kot poročajo, so ameriške sile včeraj zajele manjši kuvajtski otok Kavarah v bližini območja, kjer je Irak polagal mine. Pri tem so bili - kot navajajo ameriški viri - ubiti trije iraški vojaki, 51 pa so jih ujeli. Mornarica zavezniških sil je tudi potopila iraško ladjo za čiščenje minskih območij. Vtem se nadaljujejo tudi zračni napadi, ki so se predvčerajšnjim zavoljo izboljšanja vremena povečali (vsega skupaj je bilo v četrtek tri tisoč bojnih poletov), tako da imajo zavezniki zdaj za seboj že več kot petnajst tisoč bojnih poletov. Tako pravijo v Pentagonu.

Vojaški predstavniki v Washingtonu in Savdski Arabiji tudi pravijo, da so med četrtkovimi pomorskimi napadi njihova letala uničila iraški tanker, ki je menda služil Iračanom kot vohunska ladja. Iz tankerja je potem začela teči nafta in onesnažila Perzijski zaliv.

Vsa pozornost pa je sedaj obrnjena k najnovejšim vajam ameriške mornarice in enot marincev, ki se - po besedah predstavnika operacije Puščavski vihar polkovnika Grega Pepina - pripravljajo na »D-Day« v Perzijskem oziroma Arabskem zalivu. Predstavnik vojske sicer ni hotel govoriti o številkah, vendar tukajšnji opazovalci sklepajo, da na vajah sodeluje okoli šestnajst ladij za amfibijsko izkrcanje. Njihov napad na kuvajtsko obalo pa naj bi podprle enote 90-tisočglave vojske marincev s helikopterskim desantom (slednje je pri amfibijskem izkrcanju oziroma napadu novost). Potem ko bi strle odpor iraških sil, bi te enote z morske strani vkorakale v Kuwait city in se tam pridružile silam, ki bi prodrle s kopnega. Tako naj bi šlo po enem izmed številnih scenarijev. Vaja, v kateri sodelujejo enote in ladje 4. in 5. marinske ekspedicijske brigade in amfibijske udarne enote 2 in 3, po besedah polkovnika Pepina zajema »največje amfibijske sile po Inchonu« (gre za napad pri Inchonu na Koreji septembra 1950, ko se je 70 tisoč ameriških vojakov pod poveljstvom generala MacArthurja uspešno izkrcalo in presenetilo severnokorejske sile). Ameriška stran menda pričakuje, da se bo Sadam Husein med drugim poskušal braniti tudi tako, da bo zažgal naftne tankerje ob obali in tako poskušal preprečiti amfibijskim silam dostop na obalo.

Kar zadeva kopenski napad pa je neki funkcionar Busheve vlade izjavil, da bo odločitev o tem sprejel osebno predsednik Bush. Iz istega vira je tudi slišati, da se bosta za tak ukaz obrambni minister Cheney in načelnik generalštaba Powell obrnila na Busha šele potem ko bosta trdno prepričana, da je letalstvo učinkovito opravilo svoj posel pri slabljenju iraškega odpora na kopnem. Pri ameriškem letalstvu cenijo, da bi potrebovali vsaj še kake tri tedne, da bi - ob dosedanji intenzivnosti - lahko za 50 odstotkov zmanjšali zmogljivost iraških sil. (Skladno s tem je predstavnik Bele hiše Marlin Fitzwater v četrtek vnovič opozoril Američane, naj bodo pripravljeni na to, da vojna lahko traja »še mesece«.)

Američani so včeraj tudi na ves glas slavili savdskega pilota, ki je v četrtek s svojim F-15 sestrelil kar dva iraška miragea, ki sta nosila rakete exocet. Z njimi naj bi napadla zavezniške ladje v Zalivu, vendar ju je savdski pilot pravočasno sestrelil. Pri tem mediji ne pozabijo omeniti, da je Irak med iransko-iraško vojno, menda pomotoma, s takšno raketo zadel ameriško ladjo Stark, jo močno poškodoval, 37 ameriških mornarjev pa je umrlo.

Toda tudi brez tega (propagandnega) dodatka najnovejša anketa javnega mnenja (opravil jo je Wall Street Journal v sodelovanju s TV družbo NBC) kaže, da tri četrtine Američanov podpirajo Bushevo politiko, še posebej pa njegovo odločitev za vojaški spopad z Irakom. Na vprašanje, »ali mislite, da bi morale ZDA in zavezniki nadaljevati vojno, da bi... prisilili Irak, da se umakne iz Kuvajta«, je 91 odstotkov odgovorilo pritrdilno, 87 odstotkov pa je z »da« odgovorilo na drugo inačico odgovora, ki pravi, »...da bi uničili iraško vojaško sposobnost«. Kar 73 odstotkov pa jih je za to, da je treba vojno nadaljevati zato, »da se ujame ali ubije Sadam Husein«.

Seveda pa ta krvoločnost Američanom precej mine, ko odgovorijo na vprašanje, ali bi vojno še podpirali, če bi bilo na ameriški strani »na tisoče žrtev«. V tem primeru je podpora vojni le še 56-odstotna. Skoraj 36 odstotkov Američanov pa bi bilo v tem primeru tudi za to, da pride do pogajanj o premirju.

ZDA so iz različnih razlogov proti zavlačevanju vojne v Zalivu. Eden izmed najnovejših pa je menda tudi ta, da jim v primeru večmesečne vojne lahko začne primanjkovati visoko tehnološkega orožja. V skladiščih Pentagona je na primer kakih 5 tisoč raket patriot, vendar je večina teh narejena predvsem za sestreljevanje letal, ne pa raket. Slišati je, da je raket patriot novejšega, protiraketnega tipa, na zalogi le kak tisoč. Podobno je z raketami tomahawk, elektronsko vodenimi izstrelki z ladij in iz podmornic. Okoli 2400, kolikor jih imajo, bi zadoščalo za manj kot dva meseca vojevanja. Do zdaj so Američani izstrelili okoli 200 tomahawkov z bojnih ladij, včeraj pa so jih začeli izstreljevati tudi iz podmornic.

MITJA MERŠOL

V Turčiji s policijo nad proiraške manifestante

ANKARA — Turčiji se vse bolj približuje vihar zalivske vojne, po četrtkovih grožnjah iraškega zunanjega ministra Aziza z vojno pa je včeraj po tradicionalni petkovi molitvi več deset tisoč islamskih integralistov v vseh večjih mestih na jugu in vzhodu države uprizorilo prave proiraške demonstracije. Manifestanti so vzklikali gesla proti vojni v Zalivu, proti Izraelu in proti Združenim državam Amerike.

Pri tem je prišlo tudi do incidentov in po pisanju turške tiskovne agencije Anatolian so bili najhujši spopadi v Tatvanu na vzhodu države, kjer je policija ubila enega od manifestantov, in bližnjem Batmanu, ki leži prav na meji z Irakom, tamkajšnje vojaško oporišče pa je bilo pred dnevi dano na razpolago Američanom. V Batmanu je policija s streljanjem v zrak z veliko težavo uspela razgnati več kot pet tisoč proiraških manifestantov. V Bingolu so morali policisti uporabiti solzilec proti 1.500 manifestantom, ki so vzklikali: »Smrt sionizmu, naj živi islam!« Pri tem je bilo nekaj manifestantov tudi ranjenih.

Bolj mirne manifestacije pa je priredila turška socialdemokratska stranka v pristanišču Mersin ob Sredozemskem morju. Na pacifistični manifestaciji so sodelovale tudi druge levičarske opozicijske sile, istočasno pa je skupina fundamentalističnih žensk zbirala podpise proti vse večjemu vpletanju Turčije v zalivsko vojno.

Prav o sodelovanju v vojni pa je včeraj razpravljalo tudi turško vodstvo. Iz zunanjega ministrstva so sporočili, da bo Turčija na vsak iraški napad odgovorila s protinapadom, turški predsednik Ozal pa je še enkrat poudaril, da Turčija prav gotovo ne bo prva napadla. Ozal je tudi dejal, da bo po njegovem mnenju vojna trajala najmanj tri mesece in da v tem času Turčija ne bo odpirala nove fronte, če ne bo v to primorana. Pri tem pa je Ozal tudi dodal, da bo Turčija še razširila svojo podporo multinacionalnim silam v Zalivu. Po pisanju turškega tiska pa to najbrž pomeni, da bo Američanom dovolila, da z raketami tomahawk iz Turčije napadajo letalske steze ter kemične in jedrske obrate v Iraku.

Čeprav ni navezal z njim diplomatskih odnosov

Vatikan priznava Izrael

VATIKAN — Sveta stolica priznava Izrael, čeprav ni še navezala diplomatskih odnosov s to državo. Vsekakor pa obeh pojmov ne gre mešati: priznati neko državo je eno, navezati diplomatske stike z njo nekaj povsem drugega. To je v skrajni sintezi stališče Vatikana v odnosu do Izraela, kot ga je pojasnil včeraj v dolgi izjavi vatikanski glasnik Joaquin Navarro.

O odnosih med Vatikanom in Izraelom se je v teh dneh v Italiji vnela precejšnja polemika. Najprej so nekateri poslanci zahtevali od italijanske vlade, naj se zavzame za to, da Sveta stolica prizna izraelsko državo, nato so se s podobno prošnjo obrnile na Vatikan židovske skupnosti v Italiji, končno se je za to zavzela tudi KPI. Papež pa je v sredo med splošno avdienco izrazil svojo solidarnost z izraelskim ljudstvom in vsemi ostalimi narodi, ki trpijo zaradi vojne. Očitno pa so v Vatikanu začutili potrebo, da še podrobneje pojasnijo svoje stališče.

Navarro je tako v uvodu spomnil na vse priložnosti, ob katerih je Janez Pavel II. imenoval izraelsko državo od leta 1980 do prejšnje srede. Sveta stolica, je pojasnil vatikanski glasnik, globoko spoštuje izraelsko državo kot tudi vse ostale države. Vatikan tudi meni, da je treba zajamčiti varnost in obstoj Izraela predvsem z iskanjem dogovorov z ostalimi državami območja.

Kar zadeva diplomatske odnose pa je poudaril, da navezavo le-teh ne zavirajo teološke prepreke, pač pa čisto konkretne in še nepojasnjene težave, ki zadevajo prisotnost Izraela na zasedenih arabskih ozemljih in odnose s palestinskim ljudstvom, status Jeruzalema kot svetega mesta, položaj katoliške Cerkve v samem Izraelu.

V okviru odnosov med katoličani in Judi velja zabeležiti tudi stališče italijanskih kristjanskih skupnosti, ki so včeraj izrazile popolno solidarnost Izraelu ob »barbarskem napadu Sadama Huseina«. V sporočilu pa je tudi poudarjeno, da se morajo vsi zavzeti za čimprejšnjo ustavitev sovražnosti v Zalivu in iskati rešitev problemov s pogajanji, ki naj upoštevajo pravico vseh narodov, začenši s Palestinci.

Na sliki (telefoto AP)**: papež Janez Pavel II.**

V Tel Avivu ubili imama

TEL AVIV — V Jafi, južni četrti Tel Aviva, sta v atentatu umrla imam Jusef Ašur in njegov brat Hamis. Imam sodi v najvišje sloje muslimanske verske avtoritete.

Telavivska policija je pojasnila, da v celoti izključuje politični atentat, pač pa si dejanje tolmači kot obračunavanje med predstavniki krajevnega kriminala. Ašurja so na neki središčni ulici pričakali trije oboroženi in zamaskirani moški, streljal pa je samo eden. Preiskovalci so namreč na asfaltu našli številne naboje brzostrelne pištole uzi. Telavivska policija je sporočila tudi, da je že na sledi trem osumljenim osebam. V četrti Jafa živi približno osemnajst tisoč ljudi in streljanje je povzročilo pravi preplah, tako da so se ljudje z ulic porazbežali po bližnjih hišah.

Družina Ašur je mestni policiji precej znana, saj se vsi njeni moški člani ukvarjajo z nezakonitimi posli in kupčijami. Preiskovalci sumijo, da je prav ta družina vpletena v nekatere še nepojasnjene umore v krogih telavivske mafije.

Imam Ašur je imel navado, da se je po molitvi v mošeji dolgo sprehajal po drevoredu Yefet, kjer ga je včeraj doletela maščevalska smrt. Največkrat je bil v bratovi družbi.

Ljubljančanoma se je z avtomobilom uspelo prebiti iz Bagdada do varnega Amana

Neposredno pričevanje iz iraškega bombnega pekla

AMAN — Zadnja Jugoslovana, ki sta se iz Iraka prebila na za zdaj še varna jordanska tla, sta bila Bojan Mušič, predstavnik SCT, in Ljubljančanka Alenka, ki je v Bagdadu zaposlena na predstavništvu IMP. Njen mož je Iračan, zato je Alenka prosila, naj njenega priimka ne bi omenjali, saj je mož moral ostali v Bagdadu in bi mu tamkajšnje oblasti lahko zaradi tega kaj nagajale. Domov sta se vrnila pozno predsinoči z letalom prek Dunaja.

Bojan Mušič prav tako Ljubljančan, pravi, da bi v Bagdadu bržkone ostal tja do marca, ko naj bi bila opravljena večina vseh poslov, ki jih SCT ima z Iračani. Veliko tamkajšnjih ljudi je bilo namreč kljub vsem pripravam na vojno vendarle prepričanih, da do spopadov ne bo prišlo. Še 16. januarja zjutraj, ko se je že iztekel rok za iraški umik iz Kuvajta, so se pogovarjali: »Vidiš, da ni nič. Vse to so politične igre...«

Toda naslednjo noč se je začelo. »Iračani so bili navajeni na vojno, saj so se boji z Iranci vlekli osem let, toda kaj takega gotovo niso pričakovali,« je pripovedoval Bojan, ki je v Irak prišel pred štirimi leti. Pravi, da je težko opisati dogajanja v Bagdadu. To je pač treba doživeti. Mesto je bobnelo od eksplozij. Neko noč je počilo nedaleč od bloka, kjer stanuje. Sunek je bil tako močan, da ga je malone vrglo ob steno. V taki prihozi je preživel prve dni vojne. V tem času je zaradi poslov skočil tudi do Mosula na severu Iraka, toda potem ni preostalo drugega kot oditi. Psihični pritiski, ko ne veš, kaj bo v neslednjem naletu letal, so bili prehudi.

Mesto je brez vode, brez elektrike. Zaloge mesa in hrane, ki so si jih ljudje pripravili za vojno, so zdaj, ko so zamrzovalne skrinje brez elektrike, brez haska. Vse morajo pojesti in prekuhati v nekaj dneh, sicer se bo vse pokvarilo. Bojan pravi, da je svoje zaloge mesa razdelil sosedom.

Alenka se je z možem na dan, ko se je iztekel rok, ki ga je postavil Varnostni svet, iz Bagdada preselila v kakšnih 60 kilometrov oddaljeno Bakubo. Tudi tam je bilo slišati eksplozije bomb in raket v glavnem mestu. Toda potem sta se vrnila v Bagdan. Tisti del mesta, kjer imata hišo, v prvih dneh vojne še ni bil napaden. Po nekaj dneh, ko napadi niso pojenjali, sta se z možem odločila, da je zanjo vendarle bolje oditi na varno v Ljubljano, čeprav tega sprva ni nameravala.

Bojan in Alenka, ta je v Iraku že šest let, sta odšla na pot v torek nekaj po deveti uri dopoldne. Do iraško-jordanske meje ju je v toyotinem land cruiserju spremljal še Alenkin mož. Ta se je potem z meje sam vrnil v Bagdad. Toda potovanje, ki je trajalo kar 16 ur, ni potekalo gladko. Nekje na sredi poti je začel nagajati motor. Bojan pravi, da verjetno zaradi umazanega bencina. Tako so kar del poti vozili s 40 kilometri na uro. Vmes so doživeli še zavezniški napad. Bombe so padale kakšen kilometer stran od ceste... V Aman sta prišla v sredo ob dveh ponoči. Bojan je sprva od tod nameraval domov kar z avtom prek Sirije in Turčije, toda nazadnje se je tudi on odločil za letalo. Iz Amana sta odpotovala v četrtek, do Dunaja. Tam so ju čakali svojci z avtomobili...

Oba kljub miru v Amanu seveda nista mogla skriti nekakšne napetosti, ki jo človeku pusti vojna. Obema je bilo nekako žal za to deželo, kjer sta oba pustila kar nekaj let. Mnogi objekti, ki so jih v Iraku gradila tudi jugoslovanska podjetja - in to več let - so bili uničeni praktično v nekaj minutah. Bojan Mušič je prepričan, da je ta vojna Irak potisnila za najmanj deset let nazaj.

Jordanska letalska družba Rayal Jordanian, ki edina vzleta in pristaja na amanskem mednarodnem letališču Alia, je precejšen del svoje zračne flote preselila na dunajsko letališče. Tam je bilo predsinoči sedem njenih potniških letal. V četrtek sta iz Amana poleteli dve letali, eno na Dunaj ter nato naprej v Pariz in London, drugo pa v Kairo in Tunis.

BRANKO SOBAN

MAGL01/4

LA MAGLIA
TRŽIČ - Ul. Roma 58
Telefon: (0481) 790074

Popusti ob koncu sezone

Okrožje je že dober mesec brez tajnika občinske izpostave

Zahodnokraški rajonski svetovalci zagrozili s kolektivnim odstopom

Zahodnokraška občinska izpostava in rajonski svet sta že mesec dni brez tajnika in nič ne daje sklepati, da ga namerava občinska uprava nadomestiti. Njegove posle opravlja uslužbenec, ki je specializiran za delo z računalniškim terminalom in torej pristojen za izdajanje anagrafskih potrdil, vendar so ga na Prosek poslali samo začasno, saj dela tudi v drugih občinskih izpostavah. Med pristojnosti rajonskega tajnika, ki mu je tudi sicer pomagal uslužbenec na terminalu, pa seveda sodijo tudi mnoge druge naloge, predvsem pa vsa upravna plat delovanja rajonskega sveta. Sedaj se tako zastavlja vprašanje, kdo bo skrbel za izvedbo aktov in sklepov rajonskega sveta in njegovega predsednika.

Zadnji sestanek zahodnokraških rajonskih svetovalcev je tako potekel brez tajnikove navzočnosti, zaradi česar je morala zapisnik pisati prevajalka. To ji je seveda onemogočilo, da bi hkrati prevajala posege svetovalcev (za kar je konec koncev plačana), tako da so bili le-ti prisiljeni razpravljati samo v italijanskem jeziku. »Dejstvo, da tajnika občinske izpostave po enem mesecu še vedno niso nadomestili, je precej očiten signal o namenih občinske uprave,« meni predsednik rajonskega sveta Renato Busetti in pri tem misli na predlog o skrčenju števila okrožij, po katerem naj bi zahodnokraški rajon združili z vzhodnokraškim. »Lahko se torej zgodi, da bom zadnji predsednik tega okrožja,« opozarja Busetti, »zato me je rajonski svet pooblastil, naj stopim v stik z odvetnikom, s katerim bi preverili morebitne kazenske odgovornosti osrednjih uradov tržaške občinske uprave in jih v primeru, da te odgovornosti obstajajo, prijavili državnemu pravdništvu.«

Vsekakor je rajonski svet na zadnjem sestanku preteklo sredo tudi pooblastil svojega predsednika, naj ponovno in odločno poseže pri tržaškem županu. Dr. Busetti mu je tako že včeraj poslal telegram (ki ga je posredoval v vednost tudi pristojni občinski odbornici Pittonijevi), v katerem ga vabi, naj v roku 15.dni pošlje na Prosek občinskega uslužbenca, ki bi nadomestil rajonskega tajnika. V primeru, da do tega ne bi prišlo - zaključuje telegram - pa bo rajonski svet sprožil razpravo o svojem morebitnem odstopu in o drugih ustreznih ukrepih.

Predloga o novem pravilniku za občinska okrožja in o o njihovi racionalizaciji oziroma o omejitvi njihovega števila pa sta medtem že dvakrat izpadla iz dnevnega reda seje občinskega odbora, saj so ju občinski možje umaknili z utemeljitvijo, da sta potrebna temeljitejšega pretresa. Po Busettijevem mnenju je torej še čas, da se drugi predlog pošteno spremeni, še zlasti, ker je v kričečem nasprotju s predlogom pravilnika. Po novem pravilniku naj bi namreč občinska okrožja dobila več pristojnosti in samostojnosti, imela naj bi svoje proračune, skratka, rajonski sveti naj bi se iz zgolj posvetovalnih spremenili v tudi operativna telesa. Če pa bi medtem število okrožij skrčili oziroma povečali njihove ozemeljske pristojnosti, bi

Občinska izpostava na Proseku (Foto Magajna)

to dobrodošlo operativnost znova okrnili, če že ne povsem ohromili, kot bi se zgodilo v primeru združitve obeh kraških okrožij. »Vzhodni Kras ima popolnoma drugačne probleme od zahodnega,« opozarja Busetti, »Opčine so na primer dejanski podaljšek Trsta, medtem ko so Kontovel, Prosek in Križ samostojne vaške skupnosti s popolnoma drugačnimi, predvsem turistično-kmetijskimi nagnjenji. Na dlani je torej, da bi bila združitev nenaravna, pri čemer ne velja niti trditev, da ima Zahodni Kras premalo prebivalcev. Upoštevati je namreč treba tudi ozemeljsko razsežnost, ki bi bila v primeru združitve prevelika, medtem ko se potrebe prebivalstva po osnovnih storitvah (kot npr. po vodi, elektriki, cestah itd.) glede na njegovo število prav nič ne spremenijo.« (vb)

Na javni skupščini Seghene orisal svoja stališča

Vabilo levice tržaške PSI k socialistični enotnosti

Če se Trst pripravlja na dobo, ko bo ponovno zaživel na solidnih gospodarskih in družbenih temeljih, potem se tudi socialistična stranka pripravlja na to, da bo mesto na pragu leta 2000 vodila kar se da primerno. S to mislijo je pokrajinski tajnik Perelli odprl javno skupščino strankine levice, na katero so bili vabljeni vpisani v PSI pa tudi vsi, ki jih zanima politična debata v našem mestu.

Čas je bil menda najbolj primeren, saj ima stranka nič koliko argumentov za temeljito notranjo analizo političnega delovanja. Od vprašanja deželne krize, o kateri je včeraj odločalo deželno vodstvo PSI, ki se je uprlo logiki občinskih zavezništev KD-KPI, do afere miljskih socialističnih županov, od iskanja »socialistične enotnosti«, do vprašanja struj, ki po mnenju mmnogih včerajšnjih govornikov razdirajo in šibijo ugled stranke, predvsem pred volilci, vse to - skupaj z vprašanjem štafete na čelu občinske in pokrajinske vlade - je bilo predmet včerajšnje razprave. Morda je kdo pričakoval, da bo na zasedanju v hotelu Savoia, prišlo na dan tudi ime kandidata, ki naj bi zastopal PSI v svojstvu tržaškega župana, vendar se je te, za sedaj še sporne točke, lotil le Jacopo Rossini, ki je toplo zagovarjal Seghenejevo kandidaturo.

Dejansko je bil prav Augusto Seghene tisti, ki je sebe postavil v središče pozornosti. Kot zastopnik strankine levice je delno opustil polemične tone (čeprav je kljub temu tu pa tam vrgel kako vse prej kot omikano opazko) in precej jasno zarisal sliko, kakšno politično linijo zagovarja. V imenu stranke, ki mora še pred marčevskim kongresom najti nove kohezijske vzgibe, je naglasil pomen enotne PSI, obenem pa je omenil željo po tesnejšem sodelovanju z LpT in kritiziral stališča SSk, ki je po njegovem mnenju le slovenska sekcija KD. Odločno se je zagnal tudi proti »transzverzalni stranki«, ki po njegovem mnenju kruši tržaško PSI, in je izrazil upanje, da bo stranka postala res dinamična.

S Seghenejem je potegnil tudi bivši miljski župan Rossini, vendar je šele z nastopom senatorja Castiglioneja razprava zadobila širše, in za stranko najbrž zanimivejše razsežnosti, saj je senator poudaril potrebo, da se PSI, tako v Trstu kot v Deželi, zbere in se ponovno predstavi volilcem kot stranka, ki stoji trdno na nogah. Notranje debate naj ne bodo torej izraz izkrivljene šibkosti, pač pa odraz moči, ki jo stranka dejansko premore. E. F.

Obisk pri sončnem astronomu Pavlu Zlobcu v bazoviškem observatoriju

Kaj pravi nam najbližja zvezda

Težko bi bilo pomenljivo povezovati dogajanja na površju Sonca s človeškim dogajanjem na površju Zemlje, kakršno je zalivska vojna. V starih časih so pojavu sončnih peg navadno pripisovali zlovešč pomen, saj so sončne pege bile znanilke kuge, vojne itd. Z znanstvenega vidika to nima nikake razvidne osnove. Priznati pa moram, da sem naletel na razne analogije, ki so vsekakor zanimive. Tako se npr. dejavnost na površju Sonca odvija periodično, in sicer v periodah 11 let. Ko sem nekoč to razlagal na nekem poljudnem predavanju, sem od nekega poslušalca z velikim presenečenjem zvedel, da obstaja podobna periodičnost tudi v gospodarskem življenju.«

Tako nam je odgovoril astronom Pavel Zlobec, ko smo ga malo za šalo malo zares vprašali, kaj pravi nam najbližja zvezda o spopadu v Zalivu. Dr. Zlobec je namreč specialist za Sonce. V okviru Tržaškega astronomnskega observatorija vodi skupino za sončno astrofiziko, ki ima svoj sedež pri Bazovici. Ko smo ga tu obiskali, nam je razkazal vse naprave, med drugim tudi stari in novi radioteleskop za opazovanje Sonca.

»Stari radioteleskop smo izdelali leta 1970 še pod vodstvom prof. Alberta Abramija. Z njim merimo elekromagnetske emisije Sonca od 0,50 do 1,20 metra valovne dolžine. Zdaj smo začeli izdelovati radioteleskop, ki bo meril emisije od 0,10 do 0,30 metra valovne dolžine. Denar za to nam je dal Vsedržavni svet za raziskave (CNR), to pa tudi zato, ker bosta naša radioteleskopa delovala nekako komplementarno z dvema umetnima satelitoma, ki bosta v bližnji bodočnosti raziskovala Sonce, in sicer z evropskim satelitom ULLYSSES in ameriškim WIND.«

Načrt za novi radioteleskop so izdelali sami astronomi in tehniki bazoviškega observatorija, kakor tudi marsikateri njegov del. Tako je npr. tehnik Boris Bogatec v sodelovanju z Lojzetom Križmančičem napravil 420 kilogramov težko nosilno os, ki je zahtevala do desetinke milimetra natančno izdelavo. Računajo, da bo delo dokončano čez leto dni, tako da bo novi radioteleskop predvidoma začel delovati na začetku prihodnjega leta.

Poudariti velja, da sta bazoviška radioteleskopa v resnici radiopolarimetra, saj merita oziroma bosta merila le vrtenje električnega polja v elektromagnetskem valovanju, ki ga oddaja Sonce. Za popolnejšo sliko dogajanja v sončni atmosferi je potrebno razpolagati še z drugačnimi radioteleskopi, in sicer s tako imenovanimi heliografi in spekrografi, kakršnih ni ne samo v Trstu, ampak v pravem smislu niti v Italiji. Prav zaradi tega bazoviška astronomska skupina deluje v tesni povezavi z drugimi preučevalci Sonca v Evropi in sploh v svetu, in to v glavnem v okviru Evropskega odbora za sončne radioastronome (angl. kratica CESRA), ki je sicer pred 20 leti nastal

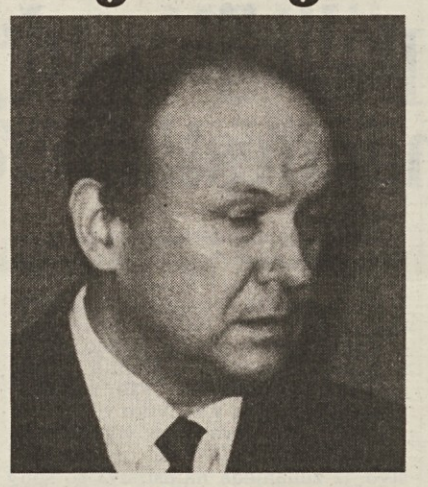

Dr. Pavel Zlobec

kot evropsko združenje, a je s svojo dejavnostjo že zdavnaj dobil svetovno razsežnost.

V letih 1987/88 je bazoviška skupina neposredno sodelovala z Very Large Arrayem, kot se imenuje največji radioteleskop na svetu. Zgradili so ga v ameriški zvezni državi Nova Mehika in ima obliko črke Y s kraki, ki so do 19 kilometrov dolgi. »Posebnost tega radioteleskopa je, da ima izredno veliko kotno ločljivost,« nam je pojasnil dr. Zlobec. »Naš radioteleskop pa se odlikuje po tem, da meri izredno hitro spremembe signala v času, saj meri do 50—krat na sekundo.« In dejansko se za bazoviške podatke zanimajo sončni radioastronomi z vsega sveta. Tako je npr. dr. Zlobec ob našem obisku ravno pripravljal dopisa za institut IZMIRAN iz Troicka pri Moskvi ter za NASA Goddard Space Flight Center iz Greenbelta v ameriški zvezni državi Maryland.

Dr. Zlobec dela v Tržaškem astronomskem observatoriju praktično nepretrgoma že 25 let (vmes je samo dve leti poučeval na slovenskih šolah), v tem času pa je napisal okrog 60 znanstvenih člankov in razprav. Občasno tudi predava v naših društvih ali pa kaj napiše za naš tisk, posebno za koledarje Goriške mohorjeve družbe. Sicer pa službeno precej potuje, zlasti na znanstvena srečanja in simpozije. Včasih tudi sam sodeluje pri organizaciji takšnih sestankov. Tako je bil med prireditelji dveh simpozijev CESRA na Devinskem gradu v prvi polovici osemdesetih let.

Skupina za sončno astrofiziko, ki jo vodi, se je iz Trsta preselila v Bazovico pred približno tremi leti. Po vsej verjetnosti pa se ji bodo v bližnji bodočnosti pridružili še ostali oddelki Tržaškega astronomskega observatorija. »V resnici obstaja načrt, da bi pri Bazovici uredili sedež za celotni observatorij,« nam je povedal dr. Zlobec. »A za to bi bilo potrebnih menda najmanj 8 milijard lir, kar ni tako majhna vsota.« MARTIN BRECELJ

AVTONOMNA USTANOVA OBČINSKO GLEDALIŠČE »Giuseppe Verdi« - TRST

Avtonomna ustanova občinskega gledališča »G. Verdi« v Trstu razpisuje dveletni tečaj za poklicno usposabljanje člana zbora s pooblastilom Dežele Furlanije-Julijske krajine v sklopu deželnega načrta za poklicno usposabljanje v letu 1990/91.

Tečaja se lahko udeležijo italijanski državljani, največ 25 oseb, od 18. do 45. leta starosti s stalnim prebivališčem v Furlaniji-Julijski krajini.

Dne 14. februarja 1991 bo prva selekcija za prepustitev k tečaju za: BASE, BARITONE, TENORJE, MEZZOSOPRANE.

Kandidati se morajo predstaviti z lirično arijo in osnovnim glasbenim znanjem s poudarkom na solfeggiu.

Vpisovanje in informacije v gledališču »G. Verdi« - Riva Tre Novembre 1 - 34121 - TRST - Tel. (040) 366636.

informacije SIP uporabnikom

Plačilo telefonskega računa za 1. dvomesečje 1991

Opozarjamo abonente, da je že zapadel rok za poravnavo telefonskega računa za 1. dvomesečje 1991.
Opozarjamo vse, ki računa še niso poravnali, naj to store čimprej po možnosti pri naših krajevnih sedežih. Na ta način se bodo izognili doplačilu zaradi zamude ali prekinitvi, kot predvidevajo zakonska določila.
Račun lahko poravnajo na pošti ali na kateremkoli bančnem zavodu ter nato pokličejo št. 188 (brezplačno) in sporočijo podatke o vplačanem računu.

Važno opozorilo

Na telefonskem računu so na posebnem mestu razvidni zneski prejšnjih dvomesečij, v katerih ni bil poravnan račun.

SIPP01/2

GRUPPO IRI STET

SIP

Società Italiana per l'Esercizio delle Telecomunicazioni p.a.

Pripravljalni odbor potrdil, da je odpovedal povorko iz varnostnih razlogov

Letos bo Kraški pust nastopil poleti

Kot smo že poročali, so bili prireditelji Kraškega pusta zaradi vojne v Perzijskem zalivu prisiljeni odpovedati letošnjo pustno povorko. To svojo nelahko odločitev so v četrtek zvečer na sestanku v Prosvetnem domu na Opčinah obrazložili številnim predstavnikom vaških pustnih odborov ter skupin. Predsednik in tajnik pripravljalnega odbora Rudi Wilhelm ter Igor Malalan sta izčrpno poročala o prizadevanjih odbora, da bi tudi letos priredil priljubljeno pustno povorko.

Tokratna odpoved je namreč prva v plodni in pestri zgodovini Kraškega pusta. Dogodek je še posebej boleč, ker bi morali letos slaviti petindvajsetletnico prireditve. »Za letošnjo povorko smo se prav posebej pripravljali,« nam je dejal Wilhelm, »a žal je bilo vse delo zamanj. Do zadnjega smo upali, da bomo izvedli povorko. Na žalost pa nam predstavniki varnostnih organov niso mogli zagotoviti primernega števila agentov, ki bi skrbeli za varnost gledalcev ter nastopajočih. To je bil edini razlog, zaradi katerega ne bomo priredili povorke. Nekateri so natolcevali, da so k tej naši odločitvi pripomogli tudi moralni razlogi. To ni res. Prireditelji Kraškega pusta smo z vsem srcem solidarni z vsemi žrtvami vojne, moralo in moraliziranje pa raje prepuščamo Bushu, Andreottiju in podobnim. To naše stališče smo jasno izrazili v tiskovnem komunikeju, ki ga je Primorski dnevnik v celoti objavil, medtem ko ga je Piccolo popolnoma spregledal,« je zaključil Wilhelm. Na sestanku so predstavniki pustnih odborov iznesli številne zanimive predloge, da bi omilili posledice, ki jih bo imela odpoved povorke. Posebej so se ogrevali za možnost, da bi Kraški pust priredili kdaj poleti. K tej usmeritvi je pač bistveno pripomoglo dejstvo, da so pustarji za izdelavo vozov vložili veliko denarja. »Naš voz nas je stal približno dva milijona in pol lir. Stroške bomo sicer verjetno krili s pustno loterijo. Škoda pa bi bilo, da bi vse naše delo šlo v nič. S poletnim pustom bi pač rešili, kar se rešiti da. Obenem pa bi bila to nova, morda zanimiva, izkušnja,« nam je izjavil Križan Lorenzo Bogatec. Prireditelji Kraškega pusta so se obvezali, da bodo v kratkem pretehtali možnost izvedbe poletne pustne povorke. Če njim ne bo uspelo, pa so predstavniki pustne skupine SAZGO (Salež in Zgonik) izrazili pripravlje-

nost, da bi oni poskrbeli za izvedbo poletne povorke. Sicer bo za primerno razpoloženje na pustno soboto poskrbela skupina SAZGO, ki bo skupaj s skupino "Stanko P'hov" iz Šempolaja in okolice organizirala prvi kraški derbi v "vinopolu", to je nova športna panoga, ki vsekakor nima nič skupnega z vaterpolom. V zgoniški občinski telovadnici se bodo obe ekipi pomerile v nogometni tekmi, nadebudni junaki pa bodo nogomet igrali s plavutmi. »Prepričani smo, da bo nova športna panoga za naše občinstvo dovolj zanimiva in zabavna,« je dejal Aleš Gruden, ki je še pristavil, da bo SAZGO na pustni petek, soboto, nedeljo, ponedeljek ter torek organizirala v zgoniški telovadnici ples. Igrali bodo ansambli Pop Design, Lojze Furlan, Night Jump (v prevodu Nočni skok), Šank rock, Happy Day, Kalifornia ter Kraški Kvintet. (w)

Na sliki (foto Magajna) **udeleženci četrtkovega sestanka na Opčinah.**

Trgovinska zbornica objavila seznam

Komu so namenili denar iz bencinskega sklada

Trgovinska zbornica je včeraj objavila natančen obračun o skladu, v katerega se stekajo sredstva na osnovi bivšega zakona št. 47 iz leta 1988 in ki je znan kot »bencinski sklad«. Kot smo že večkrat poročali, je ta denar oziroma njegova razdelitev v zadnjem času sprožil v Trstu veliko polemik, saj so stališča o njegovi uporabi zelo različna, interesov in tudi potreb po tem finančnem viru pa seveda veliko.

Kot je na zadnji seji razširjenega zborničnega odbora povedal njegov predsednik Giorgio Tombesi, znaša vsota, ki se je zbrala v treh letih od uvedbe olajšanih bencinskih kontingentov 24 milijard lir, v znesek pa je vštetih tudi 700 milijonov, ki so sad dozorelih aktivnih obresti. Tombesi je nato podal pregled izdatkov iz tega sklada, ki jih je v triletju odobril razširjeni zbornični odbor: okrog tri milijarde je Trgovinska zbornica porabila za delovanje tega sklada, od preostalih 21 milijard pa jih je bilo 19 potom občin že nakazanih za pomoč gospodarskim dejavnostim v pokrajini, za pristaniške in železniške strukture in za razne druge posege.

V tem okviru je Občina Trst prejela 5,65 milijarde lir, od česar bi morala 3 milijarde porabiti za izgradnjo sadnozelenjavne tržnice, 2,4 milijarde za nakup klavnice, 25 milijonov pa naj bi ji služilo za nabavo central za merjenje kakovosti tržaškega zraka. Po Tombesijevih besedah je to zadnjo vsoto občinska uprava že prejela, medtem ko mora preostali znesek 5,4 milijarde lir še dvigniti.

Prispevek za iniciative v okoliških občinah pa znaša skupaj 3,48 milijarde lir, od česar naj bi za uresničitev centra za promocijo kmetijskih izdelkov in enoteke v Zgoniku porabili 380 milijonov, za polifunkcionalno obrtniško poslopje v Dolini 400 milijonov, za center za promocijo izdelkov umetne obrti v Nabrežini 700 milijonov in za preureditev miljskega zgodovinskega jedra 2 milijardi. Od teh prispevkov je v fazi izplačila znesek za nabrežinski center umetnostne obrti.

Za pristaniške in železniške strukture je bilo namenjeno skupaj 4,1 milijarde lir, od tega milijarda za nakup kontejnerskega žerjava v pristanišču, 1,5 milijarde za ustanovitev posebne družbe Alpe-Adria in 1,6 milijarde za ureditev proseške železniške postaje. Doslej je bil izplačan samo prispevek za nakup žerjava.

Za vse ostale manjše posege je bilo odrejenih skupaj okrog 5,4 milijarde lir, skoraj ves denar pa je že v izplačilu, z izjemo 300 milijonov, namenjenih za tretjo konferenco o gospodarstvu na Tržaškem, ki bi jo morala prirediti pokrajinska uprava.

Po tem izčrpnem pregledu položaja v zvezi z bencinskim skladom je zborični odbor sklenil, da bo posegel pri vseh upravah oziroma ustanovah, ki dodeljenih zneskov še niso dvignile, da bi to čimprej storile. Gre predvsem za Občino Trst, ki mora sporočiti natančen rok, v katerem naj bi ji nakazali prispevek za nakup klavnice, in odobriti projekt za preureditev pokrite tržnice v Ul. Carducci. Občino Dolina bo pozvala, naj se v roku 60 dni izreče o možnosti uresničitve polifunkcionalnega poslopja za potrebe tamkajšnjih obrtnikov, Občina Zgonik pa mora odboru Trgovinske zbornice potrditi, ali namerava realizirati načrtovani center za promocijo kmetijsko-živilskih proizvodov in enoteke, ki bo imela pokrajinski značaj.

V Trstu pričakujejo okrog sto milijard lir vladnega prispevka

Minister Prandini prepričan v velike neizkoriščene možnosti pristanišča

Sredi februarja bo v Rimu srečanje med ministrom za javna dela Prandinijem in predstavniki Avtonomne ustanove za tržaško pristanišče in takrat bo tudi mogoče izvedeti, kakšen bo delež, ki ga bo prejelo naše pristanišče od skupne vsote 220 milijard lir, ki jo je minister za javna dela dal na razpolago za realizacijo in dokončanje pristaniških infrastruktur. Ob tem je sicer Prandini že napovedal, da bodo največjih zneskov deležna pristanišča v Bariju, Civitavecchii in predvsem v Trstu. Tržaško pristanišče ima namreč po njegovem prepričanju izredno velike potencialne možnosti kot pristanišče za Srednjo Evropo in torej v alternativi s severnoevropskimi pristanišči. Da bi uresničil ta potencial, pa Trst nujno potrebuje politično pomoč, je poudaril minister, saj bi sicer tvegal, da izgubi te neponovljive možnosti.

Vodstvo Avtonomne pristaniške ustanove vsekakor upa, da bo Trst prejel kakih sto milijard lir, saj je to hkrati znesek, ki je neobhoden za dokončanje dveh pomembnih infrastruktur: sedmega pomola in Trajanskega nabrežja. Za dograditev sedmega pomola, kjer bo terminal za kontejnerje, je potrebnih še okrog 60 milijard, in sicer za nakup devetih žerjavov, za avtomatizacijo pretovarjanja kontejnerjev in za izgradnjo sodobnega skladišča. Na Trajanskem nabrežju pa bo za dokončanje infrastruktur potrebnih še kakih 40 milijard lir, in sicer za dograditev terminala za ladje ro-ro, drugega priveza in ploščadi.

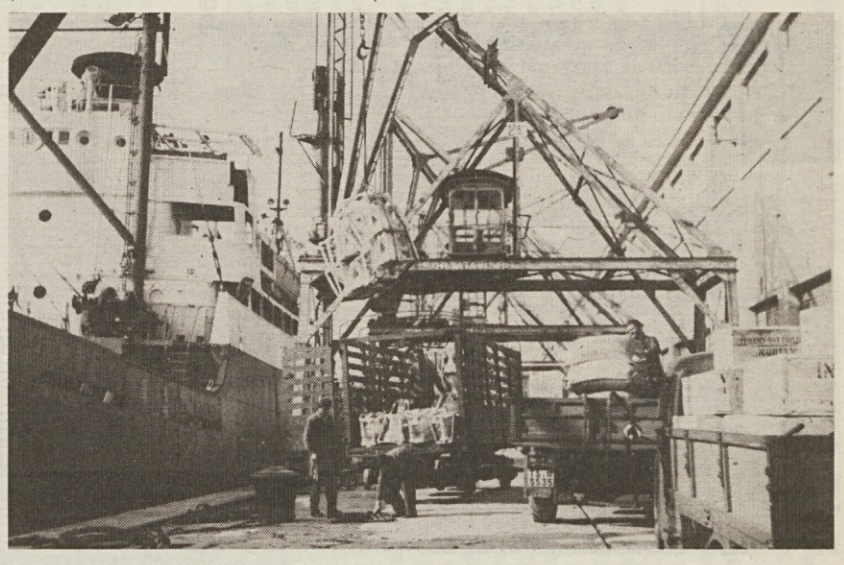

Prizor iz tržaškega pristanišča (Foto Magajna)

Naj v zvezi s pristaniščem še dodamo, da je tržaški podprefekt Camerlengo včeraj sprejel predstavnike družbe oziroma podjetja pristaniških delavcev, ki so mu izrazili zaskrbljenost zaradi pravno-ekonomskega statusa tržaške luke, ki ji po njihovem mnenju prinaša škodov v razmerju z drugimi italijanskimi pristanišči. Camerlengo je predstavnikom pristaniških delavcev vsekakor zagotovil, da bo njihovo stališče posredoval pristojnim osrednjim oblastem.

Protiprohibicionisti za razdeljevanje brizgalk za enkratno uporabo

Narkomani prve žrtve aidsa

Sindrom imunske neodzivnosti ali aids, kot mu z udomačeno angleško kratico pravimo, se zaskrljujoče širi tudi v naši deželi. Na osnovi zadnjih trimesečnih poročil, ki jih je objavil Operativni center za aids pri Višjem inštitutu za javno zdravstvo, je 31. marca 1990 bilo v Furlaniji-Julijski krajini 42 obolelih, 30. septembra 1990 pa 51.

Število obolelih v naši deželi še ne dosega državnega povprečja, saj je 31. marca 1990 bilo v Furlaniji-Julijski krajini 3,44 obolelih vsakih 100 tisoč prebivalcev proti 10,61 na vsedržavni ravni, 30. septembra 1990 pa 4,13 vsakih 100 tisoč prebivalcev proti 13,24 na vsedržavni ravni. Toda po drugi strani velja poudariti, da se ta bolezen tudi pri nas širi v eksponencialnem ali vsaj zelo hitro naraščajočem zaporedju. Če še leta 1984 ni bilo nobenega bolnika, je število novih obolelih v naslednjih letih takole naraščalo: leta 1985 1, 1986 3, 1987 10, 1988 11, 1989 13 in leta 1990 13. Pri tem velja poudariti, da podatki za lansko leto niso še dokončni. Doslej je bilo v Furlaniji-Julijski krajini skupno 51 obolelih, v celotni Italiji pa 7.576.

Zelo pomembni so tudi podatki o izvoru okužbe z aidsom v Furlaniji-Julijski krajini. Kar 45,09% obolelih je narkomanov, 27,25% se je okužilo s homoseksualnim ali heteroseksualnim spolnim občevanjem, 3,92% s krvno transfuzijo, 1,96% obolelih je hemofilitikov, za skoraj 9,32% pa je izvor okužbe neodločen.

Vse te podatke je včeraj predstavila Protiprohibicionistična radikalna koordinacija (CORA), ki je priredila tiskovno konferenco, da bi kritizirala pred sedmimi meseci odobren zakon Jervolino-Vassalli in sploh prohibicionistično politiko proti mamilom v Italiji. Paola Sain, Fulvio Rogantin in Diego Rota so na srečanju s časnikarji poudarili, kako je tudi iz zgoraj navedenih statističnih podatkov razvidno, da se v naši deželi kot sploh v Italiji veča število narkomanov in z njim število obolelih za aids. Vsi trije so tudi spomnili na nedavne primere tržaških narkomanov, ki so umrli zaradi prevelikih doz oziroma zaradi heroina slabe kakovosti. To bi se po njihovem ne dogajalo, ko bi trgovina z mamili ne bila ilegalna in torej brez vsake kontrole.

Tržaški predstavniki CORA so se na tiskovni konferenci zavzeli za to, da bi v okviru preventive proti aidsu brezplačno razdeljevali med narkomani brizgalke za enkratno uporabo, kar sicer predvideva tudi zakon Jervolino-Vassalli. Napovedali so, da bo resolucijo v tem smislu predstavila v deželnem svetu Furlanije-Julijske krajine komunistična svetovalka Perla Lusa. Resolucija zahteva, naj bi deželni odbor v teku 30 dni izdelal poskusni načrt za ureditev služb, ki bi v Furlaniji-Julijski krajini razdeljevale takšne brizgalke, in da bi po drugi strani nemudoma posegel pri ministrstvu za zdravstvo v Rimu, da bi v skladu z zakonom Jervolino-Vassalli primerno spodbudila proizvodnjo in distribucijo brizgalk za enkratno uporabo. Pristaviti velja, da so podobne resolucije bile vložene tudi v drugih deželnih svetih v državi in da je takšno resolucijo že odobril deželni svet v Abrucih.

Pomoč javnih uprav nomadom Rom in Sinti

Na sedežu Pokrajine Trst so se v teh dneh dvakrat sestali člani krajevnih občinskih uprav. Na dnevnem redu je bila priprava čim bolj razvejanega načrta o pomoči nomadskim plemenom, ki potujejo tudi preko naših krajev. Pokrajinski odbornik za socialno varstvo Mario Martini je nakazal možnost, da bi v Trstu ustanovili stalni komite, ki naj bi skrbel za potrebe plemen Rom in Sinti.

V naši pokrajini naj bi poskrbeli za primerna območja, kjer bi lahko nomadi preživljali tudi daljša obdobja. Da ne bi prišlo do opremljanja pravih getov, pa bi morale jevne uprave poskrbeti za primerne higienske in tudi podporne strukture.

Capuzzo za predlog o razoroženi Sloveniji

Zelena alternativna lista podpira predlog, da bi v Sloveniji prišlo do postopne razorožitve in se bo v tem smislu tudi angažirala na vseh ustreznih forumih. Tako sporoča v tiskovni noti pokrajinski svetovalec Zelene alternativne liste Alessandro Capuzzo, ki utemeljuje odločitev svoje stranke z ugotovitvijo, da bi v tem zgodovinskem trenutku nasilna degeneracija sedajnih političnih konfliktov v Jugoslaviji ne le zadala hud udarec italijanski in evropski politiki odprtosti do Vzhoda - in s tem tudi upanju o razvoju Trsta - ampak bi se z njo lahko začela širša kriza, ki bi - ob položaju v Perzijskem zalivu in Pribaltiku - nezadržno vodila v svet vojne.

Capuzzo spominja, da se v okviru Pentagonale in skupnosti Alpe-Jadran že dalj časa govori o tem predlogu in da podpira zamisel razorožene ter z mednarodnimi pogodbami zaščitene Slovenije polovica slovenskega parlamenta, v Italiji pa krščanska gibanja in organizacije za civilne pravice.

Obsodili vodnika 43 Šrilančanov

Kazensko sodišče (predsednik Brenci, javni tožilec De Nicolo) je včeraj obsodilo 24-letnega Dunajčana Helmuta Binderja na dve leti in 4 mesece zapora ter plačilo 10 milijonov lir globe, ker je 43 Šrilančanom pomagal pri ilegalnem vstopu v Italijo. Binderja so namreč policijski agenti zasačili 19. januarja pri Pesku, ko je s svojim tovornjakom prevažal večjo skupino državljanov iz Šrilanke. Na tovornjaku sta bila še 24-letna Petra Schreiner in 20-letni Herald Horvath, tudi z Dunaja, ki sta prav tako sodelovala pri umazanem poslu, a ju agenti niso aretirali, sodišče pa jima bo sodilo na drugem procesu. Binderju so namreč sodili po hitrem postopku, ker je bil v zaporu.

Izžemanje obupancev iz 3. sveta se je za Binderja torej končalo z milo razsodbo. Kot so povedali policijski agenti, so Šrilančani potovali v nečloveških razmerah. Med njimi je bilo tudi več žensk in otrok. Zgneteni so bili na tovornjakovem kasonu »med odpadki, ki so jih sami proizvedli, in kosi kruha, ki so jim jih vrgli, da bi jih za silo okrepčali,« so dobesedno povedali agenti. Šrilančani so med drugim povedali, da so plačali po 6 tisoč dolarjev na glavo neki organizaciji, ki jim je obljubila, da jih pripelje v Italijo.

Predavanje za učitelje ki stopajo v stalež

V okviru pripravljalnega tečaja za učitelje, ki se udeležujejo natečaja za vstop v stalež, bo 28. in 29. t. m. ob 16.30 v Ul. Donizetti 3 predavala prof. Mira Cenčič s Pedagoške akademije. Govorila bo na temo »Izvajanje šolske reforme na slovenskih osnovnih šolah«. Učitelji so vabljeni, naj prijavijo svojo udeležbo Sindikatu slovenske šole po telefonu št. 370301, in sicer še v ponedeljek med 11. in 13. uro.

Pri Aurori letošnjih izletov PD zaenkrat ne mislijo odpovedati

»Ali bodo stekli normalno vsi letošnji izleti Primorskega dnevnika v ZDA, Maroko in na Sicilijo,« so nas v teh dneh spraševali nekateri izletniki, ki so se že prijavili za ta potovanja, predvsem pa tisti, ki so se odločili za potovanje v Maroko. Sami jim seveda nismo znali odgovoriti - ne tako ne drugače. Pa smo se obrnili na potovalno agencijo Aurora, ki je operativna organizatorka teh izletov.

»Če bi bili vsi ti izleti tik pred zdajci, ne bi bilo nobene težave, da odgovorim pritrdilno: vsi trije izleti bi povsem normalno stekli,« nam je povedal odgovorni za agencijo Aurora Egon Kraus. »Do vseh teh izletov pa manjka še nekaj mesecev. In nihče ne more vedeti, kako se bodo zadeve v svetu, predvsem kar zadeva vojno v Zalivu, odvijale. Če vzamem v poštev izlet z avtobusi na Sicilijo, potem lahko rečem, da glede tega ni nobenih težav ali ovir. Pravtako je vse v redu s potovanjem v ZDA. Nekaj pomislekov je seveda s potovanjem v Maroko. Zainteresirani pa morajo vedeti, da smo kot organizatorji dolžni skrbeti za dober in srečen potek potovanj, za dobro počutje izletnikov in seveda tudi za srečen konec vsakega izleta. Če bi se položaj v svetu v teh mesecih, ki nas še ločijo od potovanj, zaostril ali spremenil, potem bomo tudi ukrepali in seveda tudi pravočasno obvestili zainteresirane. Toda v tem trenutku ne vidim nobenega vzroka za zaskrbljenost, še manj za strah. Pri nas se nihče od zainteresiranih ni javil, kar pomeni, da so tisti, ki so se vpisali za naše izlete, v glavnem mirni. Če bi obstajala kakršnakoli nevarnost, bi bili mi prvi, ki bi izlete odpovedali.«

Ker pa smo že bili na razgovoru na sedežu ene od tržaških potovalnih agencij, nas je zanimalo, kakšna je njihova dejavnost v sedanjem političnem položaju.

»Če si najprej ogledamo položaj, ki zadeva zimske letoviške kraje, tako tu pri nas kot onstran meje, potem lahko rečem, da je povsem normalen. Ljudje hodijo na smučanje in na zimovanje v razne kraje, kot so bili vajeni doslej. Nespremenjeno je tudi povpraševanje za potovanja v letovišča in zdravilišča v Sloveniji, v Istri in na Kvarneru.«

Prav gotovo pa je spremenjen položaj, kar zadeva potovanja v dežele Bližnjega, Srednjega in Daljnega vzhoda, smo ga še vprašali.

»Tu je seveda položaj povsem drugačen. Tisti, ki so imeli v načrtu potovanja v te kraje, so se jim v glavnem odpovedali, tako da so številne letalske družbe v tem času v hudih škripcih. Če bi se vojna v Zalivu nadaljevala, bi bila seveda v nevarnosti tudi glavna turistična sezona, predvsem kar zadeva počitnice in potovanja v Egipt, Jordanijo, Turčijo, na grške otoke, v Tunizijo, Maroko in še kam. Vsi upamo, da do tega ne bo prišlo, da bo vojne konec, da bomo dosegli mir, ki si ga vsi tako želimo.«

N. L.

Trije mlajši Tržačani obtoženi preprodaje ukradenih predmetov

Policijski agenti so prijavili sodišču tri mlajše Tržačane in jih obtožili preprodaje ukradenih predmetov. Gre za 34-letnega Gianpaola Montedura iz Ul. Grego 36, 27-letno Graziello Cunja, ki stanuje na istem naslovu, in 33-letnega Antonia Cinquepalmija iz Ul. Baiamonti 56/12. Tako Monteduro kot Cinquepalmi sta že stara znanca policije, saj sta bila že prijavljena zaradi raznih kaznivih dejanj.

Agenti so jih prijeli v stanovanju Cinquepalmija v Ulici Baiamonti. Za preiskavo v njem so se odločili, ker so sumili, da se Cinquepalmi ukvarja s protizakonito dejavnostjo. Res je bilo tako, saj so agenti odkrili v stanovanju in nato zaplenili večjo količino zlatih predmetov, ur, verižic in uhanov, za katere trojica ni vedela, čigava last so. Agenti so zaplenili tudi prenosno televizijsko kamero znamke telefunken, ki jo je nekdo ukradel pred dnevi iz izložbe trgovine Marzi v Ulici Baiamonti 83.

Zaplenjene dragocene predmete **(nekaj jih vidimo na posnetku M. Magajne)** hranijo na kvesturi. Če kdo sumi, da je kateri od njih njegova last, naj se zglasi v Ul. Teatro Romano.

† Sporočamo žalostno vest, da nas je zapustil

Stanislav Gruden

(SLAVKO)

Pogreb dragega pokojnika bo danes, 26. t. m., ob 12.30 iz Tržiča v nabrežinsko cerkev.

Žalujoča sestra Nada z možem Hermanom in drugo sorodstvo.

Nabrežina, Bern, 26. januarja 1991

Od četrtka odprta fotografska razstava v TKG

Skupen nastop različno usmerjenih fotoamaterjev

V Galeriji Tržaške knjigarne so v četrtek zvečer odprli razstavo fotoamaterjev Vannija Calance in Rafaela Podobnika, prvega doma iz Mirandole pri Modeni, po poklicu grafika, drugega iz Straž pri Cerknem, po poklicu zobozdravnika. Gre za dva že priznana fotoamaterja, ki ju je težko imeti le za ljubitelja, saj gre za umetnika na področju fotografije, ki sta prejela na raznih razstavah že vrsto priznanj in nagrad, Podobnik pa tudi naslov mojstra fotografije Jugoslavije.

Calanca se otvoritve razstave ni mogel udeležiti; bil pa je navzoč Podobnik s fotografijami iz ciklusa »Primorska pokrajina«. Oba razstavljalca je občinstvu predstavil vodja Galerije Franko Vecchiet, ki je pohvalil pobudo Foto Trst 80 in predstavnika krožka Duilija Vecchieta za njegovo pomoč pri ureditvi razstave, kateri bo, je dejal, 7. februarja sledila še druga, dveh prav tako priznanih fotoamaterjev, Giovannija Luisonija in Toneta Stojka.

Vecchiet je v kratkih besedah obrazložil vsebino fotografij, ki jih Calanca in Podobnik razstavljata. Umetnika, je dejal, se v svojih tehnikah in motivih izražata povsem drugače. Prvemu se pozna, da dela na področju reklame, kar izpovedujejo tudi njegove fotografije, je dejal, ki izražajo nekakšno pripovednost, ki hitro pritegne pozornost naše. Podobnik, je dejal še Vecchiet, ustvarja s svojimi fotografijami predvsem atmosfero, ki izhaja iz zgodovine likovne umetnosti.

Tej kratki predstavitvi je sledil nastop našega priznanega harmonikarja Korada Rojca, ki je mojstrsko izvedel dve skladbi: odlomek iz Mozarta in moderno skladbo sovjetskega skladatelja Vladislava Solotariofa. Nastop s harmoniko se je smiselno vključil v večer, kjer sta se srečali dve veji umetnosti, ki nista v svetu še dovolj priznani kot taki, je med drugim poudaril Vecchiet.

Podobnika, ki tokrat prvič razstavlja na skorajda samostojni razstavi v Trstu, smo povprašali, če je fotografija res samo njegov konjiček. »Mislim, da ne. To je že moj drugi poklic, saj svoje fotografije tudi sam razvijam, kar mi vzame seveda veliko časa. Razen tega sem tudi predsednik Foto kluba v Novi Gorici, ki vzdržuje dobre stike s podobnim klubom v Gorici in seveda še posebno dobre stike s Foto klubom 80 v Trstu.«

V knjigi Osojna Primorska, ki je izšla ob praznovanju 500-letnice Idrije in je bila v prodaji tudi v naši knjigarni, je imel Podobnik svoje fotografije kar v štirih poglavjih: Zapuščene domačije, Primorska krajina in njena starožitnost, Utrinki za veliki čas in Srečanja z naravo.

N. L.

Na sliki (foto Magajna): **Franco Vecchiet predstavlja Rafaela Podobnika, vmes Korado Rojac.**

Družina Mozart bo danes obiskala naše mesto

Mozartovi bodo danes obiskali Trst. Družina se je odzvala vabilu zadruge Bonawentura, ki ji ni bilo do tega, da bi se spomnila 200-letnice Wolfgangove smrti na otožen način. Ker smo pač v svetu fantazije je povsem logično, da si družina Mozart privošči neobičajno potovanje »post mortem«. Ob 10.30 bo ob pomolu Audace vrgel sidro vlačilec družbe Tripcovich. Na krovu sicer sodobnega plovila bodo v naše mesto pripluli »Wolfi«, njegov oče in mentor Leopold, ter žena Kostanze in sestra Nannerl. Skupinico bo pričakala kočija, ki bo cenjeno družino pospremila na ogled Trsta. Najprej si bodo ogledali ribjo tržnico, nato pa bodo obiskali Muzej Revoltella, kjer bodo po 11.15 gostom in radovednim občanom na čast uprizorili nekaj baletnih točk.

»Veseli dan« družine Mozart se bo nadaljeval v prostorih glavne pošte, kjer bosta ob 12.30 Luciano Delmestri in Giuseppe De Francesco obnovila vzdušje spominske svečanosti ob 100-letnice Mozartove smrti. Takrat, to je leta 1981, sta pred množico govorila profesor Hirschfeld in Hugo von Hofmannsthal. Gostom bodo nato pustili prosto popoldne, vendar so jim pripravili dokaj bogat večerni program. Zmenek bo ob 18.30 v Galeriji Tergesteo, kjer bodo nazdravili Mozartovim. Na programu bo tudi ples in nekaj dodatne zabave, vse v duhu stoletja, ko je Wolfgang Amadeus pisal svojo nepozabno glasbo. Taka srečanja so bila namreč elegantna »predjed«, s katero se je gospoda pripravljala na večer v operi. In res, tudi Tržačanom bo dano, da bodo šli z Mozartovo družino v gledališče. Pred gledališčem Mielo, jih bo pričakal someščan Omero Antonutti, ki bo prebral govor ob 150-letnici skladateljebve smrti. Takrat ga je imel Göebbels in je zato še toliko bolj presunljivo njegovo gledanje na »umetnika«. Končno bodo ob 20.30 slovesno odprli gala predstavo, ki se bo začela z recitalom *Mentre fuori...* z Omerom Antonuttijem, ki že dolgo ni teptal odrskih desk, in Lidjo Kozlovičevo. Besedo bo nato nadomestila glasba, ki pa ne bo izključno Mozartova, saj se bodo v fantaziji brez časa in zgodovinskega sosledja, poklonili avstrijskemu mojstru tudi Bach, Beethoven in Haydn. Tudi v nedeljo in v torek, 29. januarja, bodo v Mieli pobude v znamenju Mozarta. Jutri bo ob 16.30 na vrsti projekcija Formanovega *Amadeusa* premiera videofilma, v torek pa bo ob 20.30 igral ansambel Salzburger Kammerorchester.

menjalnica

25. 1. 1991

TUJE VALUTE	FIXING MILAN	BANKOVCI TRST
Ameriški dolar	1115,75	1100.—
Nemška marka	751,67	745.—
Francoski frank	221,17	218.—
Holandski florint	666,730	660.—
Belgijski frank	36,487	35,50
Funt šterling	2192,60	2170.—
Irski šterling	2004.—	1970.—
Danska krona	195,22	191.—
Grška drahma	7,053	6,50
Kanadski dolar	959,10	910.—

TUJE VALUTE	FIXING MILAN	BANKOVCI TRST
Japonski jen	8,463	8,20
Švicarski frank	890,03	885.—
Avstrijski šiling	106,816	105,50
Norveška krona	192,10	188.—
Švedska krona	200,86	197.—
Portugalski eskudo	8,481	7,50
Španska peseta	11,959	11.—
Avstralski dolar	865,10	820.—
Jugoslov. dinar	—	60.—
ECU	1548,40	—

BCKB BANCA DI CREDITO DI TRIESTE
TRŽAŠKA KREDITNA BANKA
Telef.: Sedež 040/67001
Agencija Domjo 831-131
Agencija Rojan 411-611

SLOVENSKO STALNO GLEDALIŠČE

Federico Garcia Lorca

Kaj pravijo rože

Režija: META HOČEVAR

Danes, 26. t. m., ob 20.30, abonma red F

Jutri, 27. t. m., ob 16.00, abonma red G

V torek, 29. t. m., ob 20.30, abonma red E

• • •

GOSTUJE MESTNO GLEDALIŠČE LJUBLJANSKO

Stanko Vuk

Tako srečen bibil, če bi ti razumela te moje besede

Režija JOŽE BABIČ, izvaja TONE KUNTNER

V sredo, 30. t. m., ob 20.30, (ob 11.30 zaključena predstava)

V četrtek, 31. t. m., ob 20.30, (ob 11.30 zaključena predstava).

PRIDI TUDI TI NA PLES
v disko
SAZGO
danes, 26. januarja v Zgoniku.
Pričetek ob 20.30.

koncerti

Società dei concerti - Tržaško koncertno društvo

V ponedeljek, 28. t. m., ob 20.30 bodo v gledališču Rossetti nastopili A. Specchi, F. Maggio, A. Bennici, A. Pay in P. Pollastri.

V mali dvorani gledališča Verdi bo jutri ob 11. uri zadnji koncert komorne glasbe ciklusa Cesare Barison. Nastopal bo violinist ALFONSO MOSESTI ob klavirski spremljavi hčerke Cecilie. Ob priložnosti bodo Mosestiju izročili tudi nagrado Barison.

Vstop prost.

V ponedeljek, 11. februarja, bo v gledališču Verdi na sporedu izreden RECITAL ameriške pevke SHIRLEY VERRETT ob spremljavi pianista Warrena Georga WILSONA. Na sporedu skladbe Brahmsa, Nina, Masseneta, Debussyja in Verdija. Predprodaja vstopnic od 30. t. m. dalje.

gledališča

VERDI
Operna sezona 1990/91

Jutri ob 16. uri (red D) ponovitev Verdijeve opere NABUCCO. Dirigent Piergiorgio Morandi, režiser Pasquale D'Ascola.

Ponovitev v torek, 29. t. m., ob 20. uri (red B).

Prodaja vstopnic pri blagajni gledališča Verdi.

V mali dvorani gledališča Vedi bodo v ponedeljek, ob 17. uri predvajali video film W. A. Mozarta "La clemenza di Tito".

GLEDALIŠČE ROSSETTI

Pri blagajni gledališča so na razpolago posebne gledališke karte za 8 predstav po ugodni ceni.

V torek, 29. t. m., ob 20.30 premierska predstava Stalnega gledališča Furlanije-Julijske krajine STADELMAN Claudia Magrisa. V glavnih vlogah nastopata T. Schirinzi in B. Valmarin. Režija E. Marcucci. V abonmaju odrezek št. 5. Predprodaja vstopnic pri osrednji blagajni v Pasaži Protti.

Predstave se bodo vrstile do 10. februarja.

LA CONTRADA
Gledališče Cristallo

Nocoj ob 20.30 bo na sporedu delo Slavomira Mrozka EMIGRANTI. Režija Francesco Macedonio. V glavnih vlogah nastopata Cochi Ponzoni in Orazio Bobbio.

Ponovitev jutri ob 16.30.

Gledališče Ul. Ananian

Nocoj ob 20.30 bo na odru peta predstava na repertoarju: R. Grenzi UN SOLO TREDICI, ki ga bo predstavila skupina Amici di S. Giovanni.

Ponovitev jutri ob 16. uri.

Gledališče Miela

Nocoj ob 20.30 bo v organizaciji Zadruge Bonawentura na sporedu "Trazom & Mozart" - večer glasbe, baletov, filmov in gledališča.

Prodaja vstopnic pri osrednji blagajni v Galeriji Protti.

razna obvestila

Zveza sindikatov upokojencev SPI CGIL za Križ, Prosek-Kontovel in Občino Zgonik prireja v ponedeljek, 28. t. m., ob 17. uri v Domu A. Sirka v Križu PRAZNIK VČLANJEVANJA. Vabljeni vsi upokojenci.

Sindikat upokojencev CGIL vabi na PRAZNIK VČLANJEVANJA, ki bo danes, 26. t. m., ob 17. uri v gostilni »Pri Klopu« v Nabrežini.

razstave

V TK Galeriji, Ul. sv. Frančiška 20 je na ogled razstava fotografij VANNIJA CALANCE in RAFAELA PODOBNIKA. Urnik: od torka do petka 9-13, 14-19.

V Palači Economo na Trgu Libertà 7 je na ogled razstava o restavriranjih in najdbah v deželi Furlaniji-Julijski krajini. Razstava bo trajala do 31. t. m., na ogled pa je ob delavnikih od 9. do 13. ure.

V Studiu Bassanese - Trg Giotti 8/I - je na ogled razstava preprog PIERA DORAZIA. Razstava je odprta ob delavnikih od 17. do 20. ure.

Na Gradu sv. Justa - Bastione fiorito - je do 20. februarja na ogled razstava z naslovom DIEGO DE HENRIQUEZ - Fotografije za muzej. Razstavo so organizirali Dežela F-Jk, Pokrajina Trst, Občina Trst in Vojaški zgodovinski muzej. Urnik: od 10. do 15. ure.

V Občinski razstavni dvorani na Trgu Unità bodo v petek, 1. februarja, ob 18. uri odprli osebno razstavo olj, tušev in temper slikarja CLAUDIA COSSUJA.

V galeriji Cartesius je na ogled do 7. februarja antološka razstava italijanskih grafikov. Urnik: 11-12.30, 16.30-19.30, ob praznikih 11.-13. Ob ponedeljkih zaprto.

kino

ARISTON - 15.00 **Il tè nel deserto**, r. B. Bertolucci, i. D. Winger (v angleščini); 17.30, 19.50, 22.15 **Mo' Better Blues**, glas., r. Spike Lee, i. Denzel Washington.

EXCELSIOR - 17.00, 22.15 **Mamma, ho perso l'aereo**, r. Chris Columbus, i. Macaulay Culkin, Joe Pesci.

EXCELSIOR AZZURRA - 16.30, 22.00 **Taxi Blues**, r. Pavel Lounguine.

NAZIONALE I - 16.00, 22.15 **Aracnofobia**, srh.

NAZIONALE II - 16.00, 22.00 **Atto di forza**, i. A. Schwarzenegger.

NAZIONALE III - 16.15, 22.00 **In nome del popolo sovrano**, i. Nino Manfredi, Serena Grandi, Elena Sofia Ricci.

NAZIONALE IV - 16.30, 22.15 **Verso sera**, i. Marcello Mastroianni.

GRATTACIELO - 17.00, 22.15 **Tre scapoli e una bimba**, i. Tom Selleck, Steve Guttemberg, Ted Danson.

MIGNON - 17.00, 22.00 **Il tè nel deserto**. r. B. Bertolucci.

EDEN - 15.30 22.00 **Swoosie la sposa ingorda**, porn., □□

CAPITOL - 16.00, 22.00 **La sirenetta**, prod. Walt Disney.

LUMIERE - 16.30, 22.15 **Che mi dici di Willy?**, ZDA 1990, r. Norman Rene.

ALCIONE - 17.00, 22.15 **Stasera a casa di Alice**.

Prepovedano mladini pod 14. letom □ - 18. letom □□

včeraj - danes

Danes, SOBOTA, 26. januarja 1991

TIMOTEJ

Sonce vzide ob 7.34 in zatone ob 17.01 - Dolžina dneva 9.27 - Luna vzide ob 12.34 in zatone ob 4.09.

Jutri, NEDELJA, 27. januarja 1991

ANGELA

PLIMOVANJE DANES: ob 5.55 najvišja 37 cm, ob 13.23 najnižja -50 cm, ob 20.19 najvišja 22 cm.

VREME VČERAJ: temperatura zraka 8,1 stopinje, zračni tlak 1033,1 mb, pada, veter 20 km na uro, vzhodnik severovzhodnik, burja, s sunki do 46 km na uro, vlaga 54-odstotna, nebo jasno, morje razgibano, temperatura morja 7,8 stopinje.

ROJSTVA, SMRTI IN OKLICI

RODILI SO SE: Gabriele Brandolisio, Matteo Guerra, Vania Serra, Krizia Raineri, Elena Pahor, Jan Daneu.

UMRLI SO: 78-letni Enrico Vodopija, 56-letna Bruna Contiero, 82-letni Domenico Gaetano, 81-letni Sergio Delmasso, 82-letna Gisella Locatello, 92-letni Giuseppe Micolaucich, 84-letna Wanda Vatta.

OKLICI: uradnik Franco Dose in glasbenica Arianna D'Ambrosi, delavec Alessandro Vargiu in točajka Maura Floro, inženir Franco Urlini in zdravnica Francesca Frezza, biolog Edi Zobec in profesorica Dunja Albi, telefonski tehnik Giorgio Polonio in tehnik v bolnišnici Manuela Pompilio, šolnik Valter Coglia in šolnica Marina Pugnetti, scenograf Mario Fontanini in igralka Andreina Carella, delavec Mauro Srebot in uradnica Emanuela Zacchigna, delavec Lucio Orlando in brezposelna Roberta Rasman, prodajalec Giovanni Pepe in prodajalka Cristina Barini, podčastnik finančne straže Daniele Borrello in Daniela della Giorgia, pleskar Fabio Villatora in prodajalka Romina Ulivetti.

SLUŽBA LEKARN

Od ponedeljka, 21., do sobote, 27. januarja 1991

Dnevna služba - od 8.30 do 19.30

Trg Venezia 2, Ul. F. Severo 112.

BAZOVICA - Ul. Gruden 27 (tel. 226210) samo po telefonu za najnujnejše primere.

Dnevna služba - od 19.30 do 20.30

Trg Venezia 2, Ul. F. Severo 112, Ul. Ginnastica 6.

BAZOVICA - Ul. Gruden (tel. 226210) samo po telefonu za najnujnejše primere.

Nočna služba - od 20.30 do 8.30

Ul. Ginnastica 6.

SLUŽBA KZE ZA DOSTAVLJANJE ZDRAVIL NA DOM TEL. 350505

ZDRAVSTVENA DEŽURNA SLUŽBA

Nočna služba od 20. do 8. ure tel. 7761, predpraznična od 14. do 20. ure in praznična od 8. do 20. ure.

razne prireditve

Slovenski kulturni klub, Ul. Donizetti 3, vabi na predavanje, ki bo danes, 26. t. m., ob 18.30. Psihologinja Jana Hosta bo govorila o ljubezenskih problemih, s katerimi se srečujejo odraščajoči fantje in dekleta.

KD Kraški dom vabi na ogled veseloigre »Poročil se bom s svojo ženo« v izvedbi amaterskega odra Jaka Štoka s Proseka-Kontovela. Predstava bo jutri, 27. t. m., ob 17. uri v Kulturnem na Colu.

KD Rdeča zvezda priredi jutri, 27. t. m., ob 17.30 v Športno kulturnem centru v Zgoniku koncert SYNTHESIS 4. Vabljeni.

šolske vesti

5. FEBRUARJA zapade rok za prošnje za premestitev na osnovnih in višjih srednjih šolah. Potrebne obrazce in informacije nudi SSŠ, Ul. Carducci 8/III, tel. 370301 vsak torek in četrtek med 11. in 13. uro, v sredo med 17. in 18., uro v petek med 16. in 17. uro.

mali oglasi

IŠČEM katerokoli zaposlitev v Gorici. Tel. (003865) 25901.

PISARNA išče knjigovodjo s prakso. Tel. 365260.

V SREDIŠČU Opčin dajemo v najem prostore za urade ali zdravniške ambulante in skladišče. Tel. 211043.

PRODAM 80-basovsko harmoniko. Tel. (0481) 882179.

GOSTILNA na Krasu išče kuhinjsko pomočnico. Tel. 421481 ob jutranjih urah.

PRODAM star fiat 128. Cena po dogovoru. Telefon 212293.

OSMICO imata odprto Mirko in Danila v Zabrežcu št. 4.

V NAJEM išče društvo skromne prostore tudi potrebne popravil za tedenske sestanke, eventualna možnost odkupa, v okolici Opčin do Sesljana. Telefon 722301-9-13.

PRODAM renault 5 GTR, s petero vrati, sive barve, letnik '88. Telefon 208955.

ITALIJANSKO podjetje išče komunikativne in sposobne osebe za trgovsko poslovanje z Jugoslavijo. Telefonirati samo resni interesenti od 8. do 9. ure in od 13. do 14. ure na št. (040) 299012.

PRODAM peugeot 205 GTI 1,9, februar '88. Telefonirati na št. 200232 od 14. do 15. ure.

PODARIM vzmetnico za zakonsko posteljo in otroško posteljo do 6. leta starosti. Telefonirati na št. 211716 ob uri obedov.

PRI TREBČAH smo našli lovskega psa sivo-črne barve. Telefonirati na št. 212730.

IŠČEM zaposlitev kot hišna pomočnica v okolici Trsta 1 ali 2 krat tedensko. Tel. (003866)54491 od 19.30 do 20.30.

PORTOROŽ - v centru blizu morja ugodno prodam večje udobno stanovanje: telefon, centralna kurjava, garaža, vrt, klet. Telefon (003866)76212.

STANOVANJSKO HIŠO z gospodarskim poslopjem in zemljiščem ob glavni cesti Trst - Reka, oddaljeno od Trsta 15 km prodam. Primerno za obrt, s trofaznim tokom. Telefon (003865) 61900 vsak dan od 18. ure dalje.

prispevki

V spomin na drago ženo Juštino daruje Zdravko Žerjal (Boljunec 137) 50.000 lir za MPZ Upokojencev občine Dolina, 50.000 lir za KD France Prešeren, 50.000 lir za Zvezo borcev iz Boljunca in 50.000 lir za ŠD Breg.

Ob 2. obletnici smrti dragega moža in očeta Svetka Žagarja (Baron) se ga spominjajo in darujejo žena Marija ter hčeri Ines in Magda 60.000 lir za Skupnost družina Opčine.

V spomin na pok. Marto Malalan darujeta Palmira in Stelio Krmac 30.000 lir za cerkev sv. Martina na Proseku.

Namesto cvetja na grob pok. Juštine Ota por. Žerjal darujeta Miro in Lidija Žerjal 15.000 lir za MPZ Upokojencev z Brega.

Namesto cvetja na grob Viktorije Bogatec darujejo nečaki Gigi, Sabina, Danila in Virgilio z družinami 50.000 lir za kriški Ljudski dom in 50.000 lir za vzdrževanje kriškega spomenika.

V spomin na drago Viktorijo Bogatec vd. Sedmak daruje Vlasta z možem 30.000 lir za Glasbeno matico.

Namesto cvetja na grob Viktorije Bogatec vd. Sedmak darujeta Anica in Albino Tence 20.000 lir za DPZ Vesna.

V spomin na Romana Daneua daruje Olga Ostrouška 20.000 lir za spomenik NOB na Proseku.

Namesto cvetja na grob Romana Daneua in Marte Malalan daruje družina Chiarle 50.000 lir za A.I.R.C. iz Milana.

Družina Kalc daruje 30.000 lir za KD M. Pertot iz Barkovelj.

V spomin na Stanislava Pavlico daruje družina Rudež 100.000 lir za košarkarski klub Bor.

Namesto cvetja na grob tete Ane Križman daruje Tatjana Guštin 30.000 lir za KD Kraški dom.

PILAT 1/1
Maria Pilat

Trg Puecher 4
(Sv. Jakob) TRST
Tel. (040) 771415
mladostna moda za vse postave od št. 44 do 56

primorski dnevnik

TV teden

1991

OD SOBOTE, 26. JANUARJA
DO PETKA, 1. FEBRUARJA

Iz medenega cvetličnjaka

Na prvi slovenski TV mreži se v nedeljo zvečer (ob 20.05) začenja niz petih nadaljevanj z naslovom *Pripovedke iz medenega cvetličnjaka*, v katerem scenarist in režiser Božo Šprajc prikazuje življenje v letih 1968-1988, torej v času, ki je zastavljal mnogo vprašanj, precepov in dilem. Nadaljevanka se tem vprašanjem ne izmika, ampak jih izostruje, tako da se junaki pogosto gibljejo v mejnih situacijah. Leto 1968 je čas študentskih nemirov. V ospredju pozornosti so trije študentje (na sliki Roman Končar v vlogi Vida Smerketa), vsak od teh doživlja snovno bogate zgodbe na najrazličnejših ravneh in razmerjih. Boža Šprajca zanima notranji svet njegovih junakov v razgibanih dogodkih, znotraj katerih se morajo odločati, si graditi svoj svet, se nenehno opredeljevati in potrjevati. Tudi ti Šprajčevi liki so strastno zapisani svobodi. Svobodna odločitev je tista, brez katere se življenje razide samo s seboj. Junaki izpričujejo to misel tako v skupnih akcijah, ker ne morejo pristajati na iztrošena, že mrtva in abstraktna gesla, živijo pa jo tudi v intimnem življenju, saj hočejo biti v skladu s svojo resnico. Šprajčev svet je nenehno v preverjanju, tako tudi njegovi junaki na koncu čestokrat niso več isti, kot so bili na začetku. Tema medenega cvetličnjaka so torej revolucija in življenje po njej, usoda velikih besed in spreminjanje revolucionarnih jeder v lastno nasprotje.

Morda vas zanima

film

sobota 20.40 Canale 5
Miami SuperCops (krim.)
sobota 0.30 Rete 4
Lo stato delle cose (dram.)
nedelja 20.35 Canale 5
Tarzan a Manhattan (pust.)
ponedeljek 23.40 Rete 4
La rabbia giovane (dram.)
torek 20.30 Italia 1
Young Guns (vestern)
torek 20.30 Odeon TV
Lo sparviero del mare (pust.)
sreda 20.05 TVS 1
Salaam Bombay (dram.)
sreda 20.40 RAI 1
Le vie del Signore sono finite (kom.)
četrtek 20.40 RAI 1
Le tre vite della gatta Tomasina (pust.)
petek 20.35 Rete 4
Il visone sulla pelle (kom.)

glasba

nedelja 12.25 RAI 3
Toscanini dirigira Aido
nedelja 23.35 Italia 1
Fela Live - A Midsummer Concert
nedelja 0.05 Rete 4
C. M. Giulini dirigira Mozarta
torek 23.40 TMC
Bobby McFerrin
sreda 23.30 RAI 3
Raina Kabaivanska na vaji za Tosco

šport

sobota 12.20 RAI 3 in TMC
Ženski smuk
nedelja 12.20 TMC in RAI 1
Moški smuk
ponedeljek 12.20 TMC in RAI 3
Moški smuk za kombinacijo
torek 12.20 TMC in RAI 3
Ženski superveleslalom
sreda 9.50 in 12.50 TMC in RAI 3
Moški slalom za kombinacijo
sreda 22.40 RAI 1
Odbojka: Falconara-Acireale
četrtek 9.50 in 12.50 TMC
Ženski slalom
četrtek 23.30 RAI 2
Košarka: Aris-Scavolini
petek 9.50 in 12.50 TMC in RAI 3
Ženski slalom

ali

sobota 20.30 RAI 3
Good bye Cortina (variete)

ITALIJANSKE TV MREŽE

RAI 1

7.00 Film: Antonio e Placido - attenti ragazzi, chi rompe paga (pust. It.-Tur. 1975, r. Giorgio Ferroni, i. Robin MacDavid)
8.30 Tečaj španščine in nemščine
9.00 Dok. oddaja: Drugi obraz
9.45 Film: Lo scrigno delle sette perle (ris., ZDA 1948)
11.00 Sobotni sejem
11.55 Vreme in kratke vesti
12.25 Rubrika: Check-up, nato loto
13.30 Dnevnik in rubrika Prizma
14.30 Igra: Toto-TV Radiocorriere
14.35 Šport: biljard, rugby
16.30 Rubrika iz parlamenta
17.00 Otroška oddaja: Il Sabato dello Zecchino
18.00 Kratke vesti in žrebanje lota
18.10 Rubrika o zdravju in lepoti
19.25 Nedeljski evangelij
19.40 Almanah, vreme in dnevnik
20.40 Variete: Crème Caramel
23.00 Dnevnik in Posebnosti TG1
24.00 Nočni dnevnik in vreme
0.20 Film: Prestami il rossetto (dram., Fr. 1982, r. Diane Kurys, i. Miou-Miou, Isabelle Huppert)

RAI 2

7.00 Risanke
7.55 Aktualno: Mattina 2
10.00 Jutranji dnevnik
10.05 Izobraževalna oddaja: Il far da sé
10.35 Dokumetarec: Evropski dnevi
11.05 Nan.: L'arca del dottor Bayer
12.00 Variete: Ricomincio da due
13.00 Dnevnik - ob trinajstih
13.15 Športna rubrika: Dribbling (vodita Gianfranco de Laurentis in Antonella Clerici)
14.00 Ricomincio da due (2. del)
15.40 TV napoved in žrebanje lota
16.00 Izobraž. oddaja: Caramella 2
16.30 Rotosport: odbojka in košarka Panasonic-Philips
18.45 Nanizanka: Hunter
19.45 Dnevnik in šport
20.30 Film: Una ragione per morire (krim., ZDA 1989, i. Wings Hauser, Annaline Kriel)
22.05 Boks: Quiroga-Belcastro za SP v supermušji kategoriji
23.15 Nočni dnevnik in vreme
23.30 Glasbena oddaja: Rock Café
24.00 Šport: EP v umetnostnem drsanju (iz Sofije) in biljard

RAI 3

9.10 Koncerti RAI 3
9.55 SP v smučanju: biatlon (iz Anterselve)
11.45 Rubrika: Voltapagina
12.25 SP v smučanju: ženski smuk (2. tek, iz Saalbacha)
13.30 Dokumentarec: Conoscere Alpe Adria
14.00 Deželne vesti
14.25 Aktualno: Ambiente Italia
15.05 Šport: vaterpolo Canottieri Italia 1-Volturno, 16.15 Pustni miting v plavanju
17.00 Variete: Magazine 3
18.45 Športna rubrika: Derby
19.00 Vreme in dnevnik
19.30 Deželne vesti
19.45 Tednik o kulturi: On Off
20.30 Aktualno: Good bye Cortina (vodi Piero Chiambretti
21.35 Film: A distanza ravvicinata (dram., ZDA 1986, r. James Foley, i. Sean Penn)
23.30 Dnevnik in filmske novosti
0.10 Film: Il servo di scena (dram., VB 1983, r. Peter Yates, i. Albert Finney, Cathryn Harrison)

Sobotni sejem tudi o nevarnostih na domu

Zadnje čase je veliko televizijskih oddaj posvečenih potrošnikom in njihovim težavam v vsakdanjem življenju. Ena najstarejših je nedvomno *Sobotni sejem*, ki jo vodi Luisa Rivelli (na sliki) in je na sporedu po prvi državni mreži vsako soboto ob 11. uri. Danes se v sklopu oddaje začenja na deset delov razdeljen niz o nevarnostih, ki nam prežijo na lastnem domu. V današnji razpravi bomo spoznali, česa se moramo bati, kadar imamo opraviti z elektriko.

ZASEBNE TV POSTAJE

CANALE 5

8.00 Nanizanka: La famiglia Brady
8.30 Film: La madre dello sposo (kom., ZDA 1951, r. Mitchell Leisen)
10.25 Aktualno: Gente comune
11.45 Kviz: Il pranzo è servito (vodi C. Lippi)
12.30 Rubrika: Cara TV
12.55 Canale 5 News
13.20 Kviza: O.K. Il prezzo è giusto, 14.20 Il gioco delle coppie
15.00 Aktualno: Agenzia matrimoniale, 15.30 Ti amo... parliamone
16.00 Otroški variete
18.15 Dok.: Arca di Noè
18.40 Canale 5 News
18.45 Kviza: Il gioco dei nove, 19.35 Tra moglie e marito
20.15 Aktualno: Controcorrente
20.25 Striscia la notizia
20.40 Film: Miami Super-Cops (krim., ZDA 1985, r. B.Corbucci, i. Bud Spencer, Terence Hill)
22.40 Film: Sono fotogenico (kom., It.-Fr. 1980, r. Dino Risi, i. Renato Pozzetto)
24.00 Canale 5 news
0.40 Striscia la notizia
1.10 Nanizanki: Marcus Welby, 2.10 Operazione ladro

RETE 4

8.30 Nadaljevanke: Aspettando il domani, 9.00 Così gira il mondo, 9.30 Señorita, 10.30 Per Elisa, 11.30 Topazio, 13.05 Ribelle, 13.45 Sentieri, 14.45 La mia piccola solitudine, 15.15 Piccola Cenerentola, 16.15 La valle dei pini, 16.45 General Hospital, 17.15 Febbre d'amore
18.15 Kviz: Cari genitori
19.00 Aktualno: C'eravamo tanto amati
19.30 Aktualno: Linea continua
19.40 Nad.: Marilena
20.30 Film: Storia di una monaca (dram., ZDA 1959, r. Fred Zinnemann, i. Audrey Hepburn, Peter Finch)
23.25 Vesti iz parlamenta
0.10 Rubrika: Telequattro
0.30 Film: Lo stato delle cose (dram., ZRN 1982, r. Wim Wenders, i. Paul Getty)

ITALIA 1

7.00 Otroška oddaja: Ciao Ciao in risanke
8.30 Nanizanke: La famiglia Addams, 9.00 L'uomo da sei milioni di dollari, 10.00 La donna bionica, 11.00 Sulle strade della California, 12.00 T.J. Hooker
13.00 Aktualno: Sette per uno
13.30 Rubrika: Calciomania
14.30 Aktualno: Jonathan
15.15 Glasba: TopVenti
16.00 Nan.: Tutti al college, 16.30 Mai dire si
17.45 Glasbena oddaja: Bep Bop a Lula
18.30 Nanizanki: McGyver, 19.30 Genitori in bluejeans
20.00 Risanka: Peter Pan
20.30 Boks: Maurizio Stecca-Armando Reyes, za SP WBO v mušji kat.
21.30 Film: Quella sporca dozzina - Missione speciale (vojni, ZDA 1987, r. Lee Katseen, i. Telly Savalas, Ernest Borgnine)
23.35 Dokumentarec: Od Peyton Placea do Twin Peaksa

ODEON

13.00 Nan.: Captain Power
13.30 Film: L'ultima corsa (dram., ZDA 1986, i. Robert Mitchum)
15.00 Nad.: Signore e padrone, 16.00 Pasiones
17.00 Film: Versione donna (dram., ZDA 1984, r. Lee Grant, i. Jean Stapleton)
19.30 Nanizanka: Houston Knights - Due duri da brivido
20.30 Film: Il ritorno di Clint il solitario (vestern, It. 1972, i. Klaus Kinsky)
22.30 Nanizanka: Casalingo Superpiù
23.00 Film: Il mantenuto (kom., It. 1961, i. Ugo Tognazzi, Ilaria Occhini)

TMC

8.30 Risanke: Snack
11.00 Rubriki: Snežni planet, 11.40 Crono
12.20 SP v smučanju: ženski smuk (iz Saalbacha)
13.30 Sport show
14.00 EP v umetnostnem drsanju (iz Sofije)
16.00 Nogomet: angleški pokal (iz Wembleyja)
19.25 Rubrika: High Seven
20.00 Vesti: TMC News
20.30 Film: Rebus per un delitto (krim., Fr. 1981, r. Nicolas Ribowsky, i. Jean-Louis Trintignant, Claude Brasseur)
22.15 Film: Tintorera (dram., Meh. 1976, r. René Cardona, i. Susan George, Fiona Lewis)
24.00 Film: Uno sporco contratto (kom., ZDA 1969, i. James Coburn)

TELEFRIULI

15.00 Roza salon
16.00 Risanke
18.00 Dok.: Črno in belo
19.00 Nan.: Sembra facile
19.30 Večerne vesti
20.00 Športne napovedi
20.30 Nadaljevanka: Delitto di stato
22.00 Kronike iz parlamenta
22.30 Nočne vesti
23.00 Variete: Te la do io l'America
0.15 Športne napovedi
0.45 Nočne vesti

TELE 4

(Se povezuje s sporedi Italia 1)
Lastne oddaje:
14.00 Kronika in komentar
19.30 Dogodki in odmevi

SLOVENSKE MREŽE

TV Slovenija 1

7.50 Video strani
8.00 Zimski počitniški program
11.00 Film: Skrivalnice (Kan.)
12.00 Mozaik (pon.), 12.00 Alpe Jadran, 12.30 Zakon v Los Angelesu
13.15 Video strani
14.50 Mozaik. (pon.), Alpe Jadran
15.20 Žarišče
15.50 Sova (pon.), vmes nanizanka Vrnitev Arsena Lupina
16.55 Poslovne informacije
17.00 Dnevnik
17.05 Radijski diskoklub
17.50 Mozaik. (pon.), dokumentarna oddaja Ure - služabnice časa
18.35 Spored za otroke in mlade: Tri predice (švedska pravljica)
18.50 Risanka in TV okno
19.20 Dobro je vedeti
19.30 Dnevnik in vreme
20.05 Nanizanka: Simenon
21.05 Tednik
22.10 Dnevnik in vreme
22.30 Sova, vmes nanizanki Vse razen ljubezni in Vrnitev Arsena Lupina
23.50 Video strani

TV Koper

16.00 Športni pregled
18.30 Spored v slovenščini
18.45 Odprta meja
19.00 TVD Novice
19.20 Nanizanka: Woobinda
19.25 Otroška oddaja: Lanterna magica in nanizanka
19.50 TV debata
20.30 Video glasba: Tutti frutti (vodi Alex Bini)
21.30 Nanizanka: Justice
22.15 TVD Novice
22.25 Oddaja o športu

TV Slovenija 2

9.50 SP v smučanju: ženski slalom za kombinacijo, 12.50 2. tek
16.30 SP v smučanju (povzetki)
17.30 Studio Ljubljana
19.30 Dnevnik in žarišče
20.30 Dokumentarec: Divji svet živali
20.55 Gallus in vokalna skupina Ave
21.05 Svet na zaslonu
21.35 Komedija na slovenskem odru: Ljudožerci (Gregor Strniša)
23.30 Yutel

RADIO · RADIO · RADIO

RADIO TRST A

7.00, 13.00, 19.00 Dnevnik; 8.00, 14.00, 17.00 Poročila; 7.20 Dobro jutro po naše, vmes Koledar; 7.30 Pravljica; 8.00 Deželna kronika; 8.10 Spomini Henrika Tume; 8.40 Melodije; 9.30 Misleci sodobnega časa; 9.50 Potpuri; 10.00 Pregled tiska; 10.10 S koncertnega repertoarja; 11.30 Roman: Kaplan Martin Čedermac (27. del); 11.45 Glasba raznih narodov; 12.00 Svet skozi lunin pogled; 12.15 Orkestri; 12.40 Primorska poje: MoPZ Srečko Kosovel; 12.50 Orkestri; 13.25 Glasba po željah; 14.00 Deželna kronika; 14.10 Dvignjena zavesa; 15.00 Country; 15.30 Zvočne kulise; 16.00 Mi in glasba; 17.00 Kulturna kronika; 17.10 Četrtkova srečanja; 17.40 Mladi val; 19.20 Zaključek.

RADIO SLOVENIJA

6.00, 6.30, 8.00, 9.00, 10.00, 11.00, 12.00, 14.00, 17.00, 19.00, 21.00, 23.00 Poročila; 6.50 Dobro jutro, otroci; 8.05 Znanja široka cesta; 8.35 Mladina poje; 9.05 Matineja; 10.00 Gospodarstvo in glasba; 11.05 Izbrali smo; 12.10 Pojemo in godemo; 12.30 Kmetijski nasveti; 12.40 Glasba; 13.38 Do štirinajstih; 14.05 Oddaja o jeziku; 14.25 Iz glasbene tradicije; 14.40 Merkurček; 15.30 Dogodki in odmevi; 16.00 Melodije; 17.00 V studiu; 18.05 Big band RTV Slovenija; 18.30 Slovenski skladatelji; 19.35 Lahko noč, otroci; 19.45 Zabavni ansambli; 20.00 Četrtkov večer domačih pesmi; 21.05 Literarni večer; 21.45 Melodije; 22.00 Zrcalo dneva; 22.30 Podoknica; 23.05 Literarni nokturno in Nočna glasba.

RADIO KOPER (slovenski program)

7.30, 14.30, 16.30 Poročila; 13.30, 19.00 Dnevnik; 6.00 Glasba za dobro jutro; 6.05 Na današnji dan; 6.10 Vreme in prometni servis; 6.30 Jutranjik in cestne informacije; 7.00 Jutranja kronika; 7.30 Dnevni pregled tiska in kulturni servis; 8.00 Prenos Vala 202; 13.00 Oddaja v živo: Od enih do treh; 15.30 Dogodki in odmevi; 16.00 Glasba po željah; 17.00 Črno na belem; 17.30 Aktualno: Primorski dnevnik; 18.00 Mladim poslušalcem; 19.00 Prenos Radia Lj.

RADIO KOPER (italijanski program)

6.15, 8.30, 9.30, 10.30, 13.30, 14.30, 16.30, 17.30, 18.30 Poročila; 7.15, 12.30, 15.30, 19.30 Dnevnik; 6.00 Jutranja glasba; 6.05 Jutranji almanah; 6.30 Zgodovinski utrinki; 7.00 Simfonija zvezd; 7.35 Skupaj; 8.00 Pošiljam ti razglednico; 8.25 Pesem tedna; 8.40 Vsega po nekaj; 9.00 Clic; 9.35 Popevka po želji; 10.00 Dnevni pregled tiska; 10.40 Družinsko vesolje: ideje, nasveti in priporočila za gospodinje; 11.00 Pisali so nam; 11.30 Italiana; 12.00 Glasba po željah in čestitke v živo; 14.40 Pesem tedna; 14.45 Edig Galleti; 15.00 Naše sanje; 18.00 Souvenir d'Italy; 18.32 Instrumentalna glasba; 19.00 Jazz glasba; 20.00 Nočna glasba.

RADIO OPČINE

7.30, 13.30, 17.30 Poročila; 10.00 Matineja; 17.00 Time to rock; 19.00 Pogovor s psihologom; 21.00 Keltska glasba.

FILMI NA MALEM EKRANU

L'ANGELO STERMINATORE — El Angel Exterminador — Angel uničenja, Mehika 1962. V četrtek, 31. januarja, ob 23.30, na TMC.

Dramatični film. Po neobičajni kriminalki z Johnom Wayneom *Ispettore Brannigan la morte segue la tua ombra,* ki jo je režiser Douglas Hickox postavil med Chicago in London (ob 20.35 na Rete 4), je neodložljivo za vse filmske sladokusce pozno nočno srečanje z mojstrom sedme umetnosti Luisom Buñelom oziroma z eno izmed njegovih največjih umetnin *El Angel Exterminador,* ki jo je izgnani španski režiser posnel v Mehiki. Z nedopovedljivo fineso ter psihološko pretanjenostjo uprizarja Buñuel značilni buržujski obred - večerjo, okrog katere se zgodijo neverjetne stvari. Ko pride trenutek slovesa ugledni gostje ne morejo zapustiti vile zaradi neke notranje, nadnaravne in nerazložljive psihološke blokade. V začaranem pregonu dajejo duška svojim najskritejšim težnjam, strastem, željam, nagonu, čustvom in pravzaprav avtentičnosti.

DOGODEK TEDNA

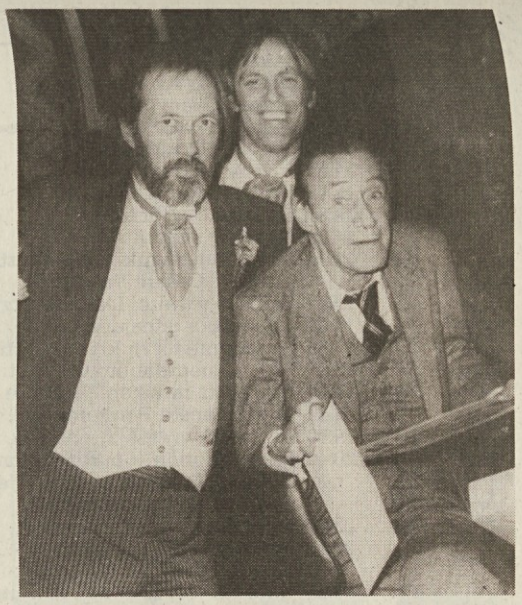

Tudi Hollywood stopil v boj

Ob razsajanju vojne vihre v Perzijskem zalivu je tudi Hollywood mobiliziral svoje čete. V teh dneh se namreč končuje snemanje kar štirih filmov, ki se navezujejo na spopad z Irakom in ki bodo prav kmalu prišli tudi v kinodvorane.

Naslovi so kar se da nedvoumni: *Desert Storm, Desert Shield, Človeški ščiti* - o tujih državljanih, ki so jih lansko poletje zadržali v Iraku kot talce, in *Target USA* o atentatu iraških teroristov v Ameriki.

V večini primerov so scenaristi in režiserji preprosto spremenili imena oseb in krajev. Prvotni naslov filma *Nevihta v puščavi* je bil *Častni ščit.* Glavni igralec je David Carradine iz slovite igralske dinastije (na sliki levo, z že umrlim očetom Johnom, nepozabnim kvartopircem iz Fordove *Poštne kočije,* in bratom Keithom na Keithovi poroki leta 1982) v vlogi ameriškega tajnega agenta, ki bi moral nevtralizirati libijsko zaroto za uničenje Izraela. Dovolj je bilo le malo sprememb in njegovi zlobni nasprotniki so dobili iraški potni list.

Tudi za film *Puščavski ščit,* z Robom Lowom v glavni vlogi, niso bili potrebni večji posegi v scenarij. Zgodba pripoveduje o podvodni diverzantski akciji proti skladiščem kemičnega orožja v državi na Bližnjem vzhodu. Ko je 2. avgusta Sadam Husein napadel Kuvajt, producenti niso imeli nikakršnega dvoma. Takoj so spremenili originalni delovni naslov *S.E.A.L.S.* (po posebni enoti ameriške mornarice) v *Desert Shield.* Sedaj pričakujejo, da »zgodovina napiše zadnje poglavje«.

VIDEO NOTES

Oddaja: _____

Postaja: _____

Ura: _____

· SLOVENSKE MREŽE ·

TV Slovenija 1

8.45 Angleščina za najmlajše
9.00 Spored za otroke: Radovedni Taček, 9.10 Čebelica Maja, 9.35 Lokomotiva, 9.50 Pravljica o carju Saltanu, 10.05 nanizanka Alf, 10.30 Zgodbe iz školjke
11.30 Slovenska kuhinja z Avseniki
11.45 Večerni gost: Arhimedove točke dr. Veljka Rusa
12.30 Oči kritike
13.10 Video strani
14.40 Video godba
15.25 Dok.: Francija v šansonu
15.50 Žarišče (pon.)
16.20 Nan.: Družinske vezi (pon.)
16.55 Poslovne informacije in dnevnik
17.05 Risanka: Brezrepi Peter
18.30 Dok.: Divji svet živali (pon.)
18.55 Že veste?, risanka, TV okno
19.30 Dnevnik, vreme, Utrip
20.20 Žrebanje 3x3 in Ona + On
22.10 Dnevnik, šport in vreme
22.30 Sova, vmes nan. Zlata dekleta in Vrnitev Arsena Lupina ter film Slepa ulica (dram., ZDA 1984, r. Larry Cohen, i. Anne Carlise, Brad Rijn)

TV Koper

16.00 Košarkarsko prvenstvo NBA
18.30 Športni dokumentarec: Conquistare l'Artico
19.00 TVD Novice in Videoagenda
19.25 Nabožna oddaja: Jutri je nedelja
19.35 Otroška oddaja
20.00 Film: Candida, dove vai senza la pillola (VB 1969, i. Desmond Davis, Barbara Ferris)
21.30 Nanizanka: Justice
22.15 TVD Novice
22.25 Rubrika o košarki: Assist
23.00 Rubrika o odbojki: Supervolley
22.30 Nogomet - angleško prvenstvo

TV Slovenija 2

12.20 SP v smučanju: ženski smuk
14.30 EP v umetnostnem drsanju: plesni pari (iz Sofije)
19.00 Nanizanka: Mati in sin
19.30 Dnevnik
20.15 Film: Peter Gun (ZDA 1989, r. Blake Edwards, i. Peter Strauss, Barbara Williams)
21.45 SP v smučanju: ženski smuk
23.30 Yutel

· RADIO · RADIO · RADIO ·

RADIO TRST A

7.00, 13.00, 19.00 Dnevnik; 8.00, 10.00, 14.00, 17.00 Poročila; 7.20 Dobro jutro po naše, vmes Koledar in Pravljica; 8.10 Kulturni dogodki; 8.40 Veliki uspehi Beatlesov; 9.30 Strmeče uho; 9.45 Orkestri; 10.10 Koncert v KD v Gorici: fagotist Vojko Cesar, flavtist Giorgio Marcossi, klarinetist Lino Urdan); 11.30 Bralni roman: Kaplan Martin Čedermac (23. del); 11.45 Potpuri; 12.00 Rezija in Kanalska dolina; 12.30 Instrumentalni solisti; 12.40 Zborovska glasba; 12.50 Orkestralna glasba; 13.20 Poslušali boste; 13.25 Glasba po željah; 14.00 Deželna kronika; 14.10 Nediški zvon; 14.50 Mali pevci; 16.00 Naši diplomanti: kitarist Marko Feri; 17.10 Odprti prostor; 17.40 Jazzovski utrip; 17.50 Radijska igra: Okvara (rež. Jože Babič); 19.20 Zaključek.

RADIO SLOVENIJA

5.00, 6.00, 6.30, 8.00, 9.00, 10.00, 11.00, 12.00, 14.00, 18.00, 19.00, 22.00, 23.00, 24.00 Poročila; 6.50 Dobro jutro, otroci; 7.00 Kronika; 8.05 Pionirski tednik; 9.05 Izobraževalna oddaja; 9.15 Matineja; 10.05 Kulturna panorama; 11.05 Šaljivci so med nami; 12.10 Poslušalci čestitajo; 14.40 Merkurček; 15.30 Dogodki in odmevi; 16.00 Od melodije do melodije; 17.00 Aktualni mozaik; 18.05 Znano in priljubljeno; 19.35 Lahko noč, otroci; 19.45 Zabavni ansambli; 20.00 Radio na obisku; 22.00 Zrcalo dneva; 22.30 Radijska igra; 22.40 Veliki orkestri; 23.05 Literarni nokturno; 23.15 Nočni program.

RADIO KOPER
(slovenski program)

7.30, 13.30, 14.30, 16.30, 19.00 Poročila; 6.00 Jutranja glasba; 6.10 Vremenska napoved in promet; 6.30 Jutranjik in ceste; 7.00 Jutranja kronika; 7.30 Pregled tiska; 7.35 Kulturni servis; 8.00 Prenos Radia Ljubljana; 13.00 Kruh in sol Radia Koper; 14.35 Pesem tedna; 15.00 Kviz o avtomobilih in avtomobilizmu; 15.30 Dogodki in odmevi; 16.00 Glasba po željah; 17.15 Aktualno: Zamejska reportaža; 17.30 Primorski dnevnik; 18.00 Melodije naj po telefonu; 18.35 Glasbena starinarnica; 19.30 Prenos Radia Ljubljana.

RADIO KOPER
(italijanski program)

6.15, 8.30, 10.30, 13.30, 14.30, 16.30, 17.30 18.30 Poročila; 7.15, 12.30, 15.30, 19.30 Dnevnik; 6.07 Almanah; 6.30 Utrinki; 7.00 Simfonija zvezd; 7.35 Skupaj; 8.00 Razglednica; 8.25 Pesem tedna; 8.40 Vsega po nekaj; 9.00 Clic; 9.20 Popevka po naročilu; 9.45 Lucianova pisma; 10.00 Na prvi strani; 10.40 Družinsko vesolje; 11.00 V istrskem narečju; 11.30 Čudovitih sedem; 12.00 Glasba po željah; 14.40 Popevka; 15.00 Naše sanje; 16.00 Glasbena srečanja; 17.00 Glasbena oddaja; 18.00 Souvenir d'Italy; 18.32 Glasba; 19.00 Folk; 20.00 Nočni program - glasba.

RADIO OPČINE

7.30, 13.30, 17.30 Poročila; 15.00 Glasba po željah; 18.00 Music fantasy; 20.00 Zabavna oddaja: Morski val.

FILMI NA MALEM EKRANU

STORIA DI UNA MONACA — The Nun's Story — Zgodba o nuni, ZDA 1959
V soboto, 26. januarja, ob 20.30, na Rete 4.

Dramatični film. Sveža in nežna Audrey Hepburn (nepozabna Sabrina) nastopa v tem filmu v vlogi mlade nune Gabrielle, hčerke znanega belgijskega zdravnika, ki stopi v samostan pri samih 21. letih. Ob spoštovanju togega samostanskega reda preživi vrsto let, ko pa jo življenjska pot pripelje v Kongo na misijonsko služenje, se v njej nekaj premakne in spozna, da samostansko življenje ni zanjo, ker lahko v svetu veliko bolj pomaga bližnjemu. Tako dekle zapusti samostan in postane bolničarka. Znani avstrijsko-hollywoodski avtor vesternske psihodrame *Točno opoldne* Fred Zinnemann predlaga v tem filmu svojsko in prepričljivo dramaturško nadgradnjo, pri kateri bolj kot moralistična in paternalistična poanta izstopa markantna ženska osebnost, ki nas prevzame zaradi svoje človečnosti.

V ŽARIŠČU

Chiambrettijev Vzhod

Piero Chiambretti nas je v svoji kratki, a že bogati televizijski karieri navadil na marsikaj, tokrat pa je menda celo prekosil samega sebe. Vendar ni šlo prav vse tako zlahka, kot si je genialni norček zamišljal, in vodilni možje tretje TV mreže RAI so si pošteno oddahnili, ko so izvedeli, da sta prvi dve oddaji po Chiambrettijevi novi zamisli (gre za niz *Good Bye Cortina)* kljub vsemu že izgotovljeni. Tokrat se je priljubljeni Piero podal kar v inozemstvo, za ime svoje domišljave TV mreže *Le trois* pa se je navezal na prve Berlusconijeve korake v tujini pri ustanavljanju zasebne TV mreže v Franciji.

Piero Chiambretti je za svoje prve TV poskuse onstran Alp raje izbral dežele, ki so bile do pred kratkim za železno zaveso, in pri tem naletel na neslutene zaplete s tamkajšnjo birokracijo. Zaradi težav je že skoraj obupal, naposled pa se je le vse uredilo. Od danes dalje si bomo zato lahko tudi mi v njegovi družbi ogledali najlepša mesta Vzhodne Evrope in spoznali tamkajšnje prebivalce. V trinajstih zaporednih sobotnih večerih, seveda ob 20.30 na tretji državni televizijski mreži, bo Chiambretti spravil ob živce še popolnoma nepripravljene prebivalce Sofije, Bukarešte, Prage, Moskve in Tirane, dokler se ne bo končno oglasil iz gruzijske republike, kjer se bo predstavljal kot televizijski podjetnik, ki išče neznane talente. V zadnjih oddajah se bomo po transsibirski železnici popeljali na Daljni vzhod. Med dolgim potovanjem z enim najznamenitejših vlakov na svetu se bo Piero Chiambretti vživel v vlogo Hercula Poirota, slavnega detektiva Agathe Christie. Lahko si kar mislite, kako bodo potekala improvizirana zasliševanja nesrečnih sopotnikov najbolj nepredvidljivega italijanskega showmana!

VIDEO NOTES

Oddaja: _____

Postaja: _____

Ura: _____

ITALIJANSKE TV MREŽE

RAI 1

7.00 Film: Il ritorno di Bulldog Drummond (krim., ZDA 1937, r. Louis King, i. John Barrymore, John Howard)
8.15 Kvark: Netopirji v Angliji
9.00 Otroški variete: Disney Club
10.00 Recital Giorgia Albertazzija: La notte delle meraviglie (iz Bazilike Sv. Klare v Neaplju)
10.50 Maša
11.55 Nabožna oddaja
12.25 SP v smučanju: moški smuk
13.30 Dnevnik
14.00 Variete: Domenica in...
14.20 Športne vesti
15.20 Športne vesti
16.20 Športne vesti
18.10 Športni pregled: 90. minuta
19.50 Vreme in dnevnik
20.40 Film: Tigre in agguato (pust., ZDA 1963, r. Norman Tokar, i. Brian Ketih, Vera Miles)
22.15 Športna nedelja
24.00 Nočni dnevnik in vreme
0.20 Film: Sorridi (kom., ZDA 1975, r. Michael Ritchie, i. Bruce Dern, Barbara Feldon)

RAI 2

7.00 Risanke
7.55 Aktualno: Mattina 2
10.00 Jutranji dnevnik
10.05 Praznični dan: Tkanine za najzahtevnejše modele
11.05 Srečanje s cirkusom Rostov
12.00 Variete: Fuori onda
13.00 Dnevnik - ob trinajstih
13.30 Rubrika: Nonsolonero
13.45 Variete: Ricomincio da due
16.40 Raziskava: Tutti i bambini... di Comencini
18.00 Športna rubrika: Studio Stadio - biljard in nogomet A lige
19.45 Dnevnik in vreme
20.00 Šport: Domenica sprint
21.05 Nadaljevanka: Beautiful
22.15 Variete: Scrupoli
23.15 Dnevnik - nocoj
23.30 Rubrika o protestantizmu
24.00 Rally v Monte Carlu 1991
0.10 Dok. oddaja: Sodobna vrtna arhitektura - Japonska
0.40 Miti in osebnosti iz zgodovine glasbe: Rock, pop, jazz
1.15 Nanizanka: Jackie and Mike - Fallo personale

RAI 3

10.00 Biatlon (štafeta 4x7 1/2) in marcialonga (iz Moene)
12.25 Mojster Arturo Toscanini dirigira Verdijevo Aido (1. in 2. del, igra Orkester NBC)
14.00 Deželne vesti
14.10 Film: La banda di Eddie (kom., ZDA 1984, r. Martin Davidson, i. Tom Berenger, Michael Parè, Joe Pantoliano)
16.05 Jahanje - Grand Prix d'Amerique (iz Pariza)
16.35 Film: In licenza a Parigi (kom., ZDA 1958, r. Blake Edwards, i. Tony Curtis, Janet Leigh)
18.10 Dorbci
18.35 Rubrika: Domenica gol
18.55 Vreme in dnevnik
19.30 Deželne vesti
19.45 Deželni šport
20.00 Drobci
20.30 Aktualno: Chi l'ha visto? (vodita D. Raffai in L. Di Majo)
23.15 Nočni dnevnik On the road ali TG 3 v premikanju
23.30 Filmske novosti
23.40 Deželni nogomet

Nedeljski kviz o žgečkljivih skrivnostih

Vse, kar bi bili hoteli izvedeti pri svoji frizerki, a si niste upali vprašati - to je podnaslov najnovejšega nedeljskega kviza Berlusconijeve Rete 4 *Il ficcanaso* (nocoj ob 20.35). Studio bo seveda opremljen kot frizerski salon, vprašanja pa se bodo nanašala na skrivnosti iz življenja politikov, igralcev in drugih znanih osebnosti. Vsak teden se bosta na tem vzvišenem področju pomerila ženski in moški par. Prefinjeni kviz vodi Flavio Andreini (na sliki s sodelavci).

ZASEBNE TV POSTAJE

CANALE 5

8.30 Nabožna oddaja
9.15 Dok.: Arca di Noe
9.45 Film: I figli del deserto (kom., ZDA 1934, r. William Seiter, i. Stan Laurel, Oliver Hardy)
11.30 Aktualnosti: Nonsolomoda, 12.00 Cerco e offro
12.30 Variete: Anteprima
12.55 Canale 5 News
13.00 Superclassifica Show
14.15 Variete: Rivediamoli
15.00 Aktualno: Agenzia matrimoniale, 15.30 Ti amo... parliamone
16.00 Otroški variete: Bim bum bam in risanke
18.00 Kviz: O.K. Il prezzo è giusto!
18.40 Canale 5 News
19.45 Kviz: La ruota della fortuna
20.30 Aktualno: Controcorrente
20.35 Film: Tarzan a Manhattan (pust., ZDA 1989, r. Michael Schultz, i. Joe Lara, Kim Crosby)
22.35 Predstavitev novega filma Rogerja Spottiswoodea Air America
23.05 Aktualnosti: Nonsolomoda
23.35 Italija sprašuje
24.00 Canale 5 News
0.35 Nanizanka: Marcus Welby M. D.
1.35 Aktualno: Controcorrente (pon.)
1.40 Nanizanka: Operazione ladro

RETE 4

8.00 Jutrišnji svet
8.30 Nad.: Marilena
10.30 Dokumentarec: Gaia
11.00 Nanizanka: I Jefferson
11.30 Aktualno: Ciak
12.20 Vesti iz parlamenta
13.00 Nadaljevanka: Piccola Cenerentola
14.00 Nedelja v kinu
14.10 Film: Il vedovo (kom., It. 1959, r. Dino Risi, i. Alberto Sordi, Franca Valeri)
16.05 Nadaljevanki: La mia piccola solitudine, 17.05 Per Elisa
18.45 Aktualno: Speciale cronaca (vodi Emilio Fede)
19.30 Aktualno: Linea continua
19.40 Nad.: Marilena
20.35 Kviz: Il ficcanaso (vodi Flavio Andreini)
22.05 Nanizanka: Le inchieste di padre Dowling
0.05 Koncert v Scali: Carlo Maria Giulini dirigira Mozartovo simfonijo št. 39 K 543 v Es-duru
0.55 Film: I due volti della vendetta (dram., ZDA 1961, r-i. Marlon Brando)

ITALIA 1

7.00 Otroška oddaja: Bim bum bam in risanke
10.30 Film: Gli Orsi vanno in Giappone (kom., ZDA 1978, r. John Berry i. Tony Curtis)
12.30 Vodič za prvenstvo
13.00 Tednik: Grand Prix
14.00 Aktualnosti: Be Bop a Lula, 14.45 Domenica Zip, vmes Buzz
16.00 Film: Scuola di geni (kom., ZDA 1985, r. Martha Coolidge, i. Val Kilmer, Gabe Jarrett)
18.00 Nanizanka: Giustiziere della strada
20.30 Nanizanka: I vicini di casa - Voglio una vita che non è mai tardi
21.00 Rubrika: Pressing
23.00 Variete: Mai dire gol
23.35 Rock opolnoči: Fela Live - A Midsummer Concert
0.35 Nanizanki: Kung Fu, 1.35 Samurai

ODEON

13.00 Nanizanki: Capitan Power, 13.30 Supercarrier - Oltre il muro del suono
14.30 Film: Febbre da cavallo (kom., It. 1976, r. Steno, i. Luigi Proietti)
16.00 Film: Una vita lunga un giorno (dram., It. 1973, r. Sam Livingstone, i. Eva Aulin)
17.30 Film: L'ultima corsa (dram., ZDA 1986, r. Jerrold Freedman, i. Robert Mitchum)
19.30 Nanizanka: Houston Knights
20.30 Film: L'evaso (dram., r. Robert Conrad, i. Shane in Christian Conrad)
22.30 Kronika odprave na Himalajo - Pumori '90
23.30 Film: Il mostro (dram., It. 1977, r. Luigi Zampa, i. Johnny Dorelli, Sydne Rome)

TMC

8.00 Risanke: Snack
12.00 Papežev blagoslov
12.15 Nedelja na TMC
12.20 SP v smučanju: moški smuk
14.00 Glasbena oddaja: London Beat
14.55 EP v umetnostnem drsanju - zaključna slovesnost
19.00 Nanizanka: Automan
20.00 Vesti: TMC News
20.30 Šport: Gàlagoal
22.30 Nanizanka: Matlock
23.30 Dok.: Galileo
0.30 Film: La guerra di Gordon (dram., ZDA 1973, r. Ossie Davis, i. Paul Winfield)

TELEFRIULI

12.30 Vesti
13.00 Športne napovedi
13.30 Furlanske zgodbe
14.00 Praznično ozračje
19.00 Športne vesti
20.30 Film: Yankee Pascià (pust., ZDA 1954, r. Joseph Pawney, i. Jeff Chandler)
22.00 Nanizanka: Sembra facile
22.30 Športne vesti
24.00 Aktualno: Prva stran

TELE 4

(Se povezuje s sporedi Italia 1)
Lastne oddaje:
19.30 Dnevnik in šport
20.30 Zadnje vesti in šport

TV Slovenija 1

8.30 Otroška matineja: Živ Žav, 9.20 nanizanka Cirkuške živali
9.45 Dok. niz: Zgodovina smeha
10.40 Nanizanka: Mati in sin
11.10 Celjski instrumentalni kvintet
11.40 Nabožna oddaja: Obzorja duha
12.00 Ljudje in zemlja
12.30 Prisluhnimo tišini
13.10 Dokumentarec: Titanic (pon.)
14.40 Nad.: Saga o Forsytih (2. del)
15.30 Sova (pon.)
16.55 Poslovne informacije in dnevnik
17.10 Film: Nesrečniki - Les Miserables (Fr., r. Jean Paul Le Chanois, i. Jean Gabin, Bourvil, Giani Esposito, 1. del)
18.45 Risanka
19.00 Mernik in TV okno
19.30 Dnevnik in vreme
20.05 Nadaljevanka: Pripovedke iz medenega cvetličnjaka
21.10 Zdravo
22.30 Dnevnik, šport in vreme
22.55 Nočni program Sova, vmes nanizanki Spet ti? in Vrnitev Arsena Lupina
0.15 Video strani

TV Koper

16.00 Športni pregled
18.00 Video glasba: Tutti frutti
19.00 TVD Stičišče
19.20 Video agenda
19.25 Otroška oddaja: Lanterna magica, vmes risanka L'incredibile Hulk
20.00 Film: L'ultimo giorno (ZDA 1975, r. Vincente McEveety, i. Richard Widmark, Barbara Rush)
21.30 Dokumenarec: Nati per vivere
22.15 TVD Novice
22.25 Superstar of Wrestling

TV Slovenija 2

12.20 SP v smučanju: moški smuk
13.20 Tenis - Open v Avstraliji (finale)
16.30 EP v umetnostnem drsanju (iz Sofije)
18.00 Športno popoldne
19.30 Dnevnik
20.00 Dok.: Človek - žival, 20.50 Poslikave v banatskih preddverjih
21.20 SP v smučanju (posnetki)
22.20 Namizni tenis (ženske)
22.35 Športni pregled, nato Yutel

· RADIO · RADIO · RADIO ·

RADIO TRST A

8.00, 13.00, 19.00 Dnevnik; 14.00 Poročila; 8.20 Koledar; 8.30 Kmetijski tednik; 9.00 Maša iz cerkve v Rojanu; 9.45 Dnevni pregled tiska; 10.00 Mladinski oder: Direndaj na nebu (rež. Mario Uršič); 10.30 Soft music; 11.00 Za smeh in dobro voljo; 11.10 Glasbeni potpuri; 11.30 Filmi na ekranih; 11.45 Vera in naš čas; 12.00 Narodnostni trenutek Slovencev; 12.30 Orkestri; 13.20 Poslušali boste; 13.25 Glasba po željah; 14.00 Deželna kronika; 14.10 Ona + jaz = oba (S. Verč-B. Kobal, igrata Boris Kobal in Polona Vetrih); 14.40 Country glasba; 15.30 Šport in glasba: dogodki, rezultati, intervjuji; 17.00 V studiu z vami: Igor Tuta; 19.20 Zaključek.

RADIO SLOVENIJA

5.00, 6.00, 8.00, 9.00, 10.00, 11.00, 12.00, 13.00, 17.00, 19.00 Poročila; 5.00 Jutranji koledar; 7.00 Jutranja kronika in vremenska napoved; 8.05 Veseli tobogan; 9.05 Pomnjenja; 9.35 Preludij; 10.05 Nedeljska matineja; 10.30 Nedeljska reportaža; 11.03 Poslušalci čestitajo in pozdravljajo; 12.00 Na današnji dan; 13.10 Zabavna glasba; 13.20 Za naše kmetovalce; 15.30 Dogodki in odmevi; 16.00 Naši poslušalci čestitajo in pozdravljajo; 17.05 Amaterski zbori pojo; 17.30 Zabavna radijska igra; 18.25 Operne melodije; 19.35 Lahko noč, otroci!; 19.45 Glasbene razglednice; 20.00 V nedeljo zvečer; 22.00 Zrcalo dneva; 22.20 Iz naših sporedov; 22.30 Za prijeten konec dneva; 23.05 Literarni nokturno; 23.15-4.30 Nočna glasba.

RADIO KOPER (slovenski program)

10.30, 14.30, 17.30 Poročila; 19.00 Radijski dnevnik; 10.00 Sosednji kraji in ljudje: pozdrav, na današnji dan, reportaže, intervjuji, zanimivosti; 11.30 Oddaja za kmetovalce: Polje, kdo bo tebe ljubil; 12.00 Glasba po željah; 12.30 Aktualno: Primorski dnevnik; 14.35 Pesem tedna; 14.45 Zabavna nedeljska oddaja v narečju: Vanka in Tonca; 15.00 Nedeljski ritem; 15.30 Radio Koper na obisku; 16.30 Lestvica popevk Radia Koper: Vročih deset; 18.30 Nedeljska humoreska; 19.30 Prenos Radia Ljubljana.

RADIO KOPER (italijanski program)

7.15, 12.30, 19.30 Dnevnik; 8.30, 10.30, 13.30, 17.30 Poročila; 6.00 Jutranja glasba; 6.07 Jutranji almanah; 6.30 Zgodovinski utrinki; 7.00 Simfonija zvezd; 7.30 Filmska glasba; 8.00 Nedeljska oddaja; 8.25 Popevka tedna; 9.00 Avtorska popevka; 9.30 Mixage; 10.40 Družinsko vesolje: ideje in nasveti za gospodinje; 11.00 Dogodki in odmevi; 11.30 Čudovitih sedem; 12.00 Glasba po željah in čestitke v živo; 14.40 Popevka; 15.00 Športni pregled in glasba; 18.00 Lestvica Long Playing plošč; 19.00 Glasba; 19.30 Nedeljski športni pregled; 20.00 Nočna glasba.

RADIO OPČINE

10.30, 14.30, 16.30 Poročila; 10.00 Jutranji nedeljski val; 13.00 Glasba po željah.

FILMI NA MALEM EKRANU

I FIGLI DEL DESERTO — Sons of Desert — Sinovi puščave, ZDA 1934.
V nedeljo, 27. januarja, ob 9.45, na Canale 5.

Filmska burleska. Televizijska nedelja ni pretirano bogata in nam v večernih urah ponuja samo Šprajčeve *Pripovedke iz medenega cvetličnjaka* (ob 20.05 na TV Slovenija 1). Ob tem je kljub zgodnji uri zanimiva klasična črno-bela burleska Stana Laurela in Olivera Hardyja, ki je kljub »starosti« še vedno aktualna in zabavna. Bebasti suhljač, ki nas s svojo razorožujočo naivnostjo povsem očara, in debelušasti pametnjakovič, ki je nadpovprečno razsoden, a tudi nadpovprečno nesrečen, se tudi tokrat z vse mogočimi dogodivščinami in domislicami rešita lastnih žena in se udeležita letnega kongresa čudaškega združenja »Sinov puščave«. Tu se seveda prijateljski par čezmerno zabava ob nemogočih in absurdno zveriženih situacijah. Ko bo zabave konec, pa se bo treba le vrniti k soprogam in takrat šele se bo začelo pravo trpljenje.

Vse najboljše, Wolfgang!

Pred točno 235 leti je zagledal luč sveta veliki Salzburžan, glasbeni genij, ki mu letos ves svet posveča posebno pozornost. Tako bo tokratni 27. januar obeležila evropska pobuda, s katero se Wolfgangu Amadeusu Mozartu poklanja devet največjih radijskih mrež Stare celine. Italijo zastopa tretja radijska mreža RAI, ki bo prav tako kot ostale od 9. do 23. ure prenašala deset koncertov iz desetih evropskih mest. Na sporedu bodo seveda Mozartove skladbe, 14-urni glasbeni maraton pa je nastal z namenom, da bi po radijskih valovih ponovno zaživela evropska razsežnost Mozartove glasbe. V koncertnem nizu se bodo najrazličnejši kulturni vzgibi prepletali z genialnim Mozartovim pristopom do poustvarjanja. Ne gre torej za običajno antologijo najznamenitejših skladateljevih mojstrovin, temveč za poskus posredovanja Mozartovega odnosa do glasbenikov, ustanov in občinstva z različnimi kulturnimi preteklostmi. Ob koncu radijskega dneva naj bi si poslušalci ustvarili jasen vtis o skladateljevi ustvarjalnosti: predvsem o univerzalnosti salzburškega genija, ki je z neverjetno uspešno učinkovitostjo obvladal vse glasbene žanre svojega časa, od simfonije in opere do sakralne in komorne glasbe.

Današnji maraton bo otvoril koncert v praškem samostanu sv. Nežke, sledili bodo prenosi iz Dresdna, z Dunaja, iz Mantove, Augsburga, Pariza, Londona, Den Haaga, Bratislave in - kot se pač prilega zaključku tega namišljenega popotovanja po Mozartovi Evropi - iz Salzburga, odkoder bodo predvajali Čarobno piščal. Za italijanski doprinos bo poskrbel Milanski simfonični orkester pod vodstvom dirigenta Vladimira Delmana.

VIDEO NOTES

Oddaja: _____

Postaja: _____

Ura: _____

ITALIJANSKE TV MREŽE

RAI 1

6.55 Aktualno: Uno mattina
10.15 Nan.: Gli occhi dei gatti
11.00 Jutranji dnevnik
11.05 Nan.: Benvenuti a »Le Dune«
11.40 Variete: Occhio al biglietto
11.55 Vreme in vesti
12.05 Variete: Piacere Raiuno
13.30 Dnevnik - tri minute
14.00 Kvarkov svet
14.30 Sedem dni v parlamentu
15.00 Ponedeljkov šport
15.30 Otroški variete: L'albero azzurro
16.00 Mladinska oddaja: Big!
17.30 Nabožna oddaja
18.00 Kratke vesti
18.05 Aktualno: Italia ore 6
18.45 Nanizanka: Un anno nella vita
19.40 Almanah, vreme in dnevnik
20.40 Film: Un pesce di nome Wanda (kom., VB 1988, r. Charles Chricton, i. John Cleese, Jamie Lee Curtis)
22.30 Variete: Mia cara Africa, vmes (23.00) dnevnik
24.00 Nočni dnevnik in vreme
0.20 Danes v parlamentu
0.25 Rubrika: Mezzanotte e dintorni

RAI 2

7.00 Risanke in otroški variete
8.30 Nanizanka: Adderly
9.30 Aktualno: Radio anch'io '91
9.50 Rubrika o židovski kulturi
10.20 Monografije: Etna
10.50 Nadaljevanka: Capitol
11.55 Aktualnosti: I fatti vostri
13.00 Dnevnik - ob trinajstih
13.15 Diogenes in Gospodarstvo
13.45 Nadaljevanke: Beautiful, 14.15 Quando si ama, 15.05 Destini
15.35 Film: Pistolrni vesčëùČüòòZDA 1966, r. Earl Belamy, i. Audie Murphy)
17.00 Vesti in Videocomic
17.45 Nanizanka: Punky Brewster
18.10 Casablanca, šport, Rock cafè
18.45 Nanizanka: Hunter
19.45 Dnevnik in šport
20.30 Nanizanki: L'ispettore Derrick
21.35 Aktualnosti: Mixer - il piacere di saperne di più
23.15 Dnevnik - Pegaz in Dosje
24.00 Vreme in horoskop
0.10 Rally v Monte Carlu 1991
0.20 Ciklus posvečen Mozartu
1.20 Nanizanka: Jackie e Mike

RAI 3

11.55 Angleščina in francoščina za otroke
12.25 SP v smučanju: moški smuk za kombinacijo
13.35 Dok. oddaja: Razvojna psihologija - Od otroštva do pubertete
14.00 Deželne vesti
14.30 Dokumentarec: Afrika
15.30 Balinanje in zimski maraton
16.10 Ice Mountain Bike
16.30 Nogomet: A tutta B
17.40 Nanizanka: Vita da strega
18.05 Dokumentarna oddaja: Geo
18.35 Drobci barvnega radia
18.45 Športna rubrika: Derby
19.00 Vreme in dnevnik
19.30 Deželne vesti
19.45 Ponedeljkov deželni šport
20.00 Varieteja: Blob. Di tutto di più, Una cartolina di Andrea Barbato
20.30 Ponedeljkov proces
22.25 Večerni dnevnik
22.30 Film: La polizia ringrazia (dram., It. 1972, r. Stefano Vanzina, i. Enrico Maria Salerno, Mariangela Melato)
0.10 Nočni dnevnik

Na pol dokumentarni variete o Afriki

Nocoj ob 22.30 bo na sporedu po RAI 1 prvi del na pol varietejske in na pol dokumentarne predstave o rasizmu, priseljevanju in Afriki, ki je bila posneta 23. januarja v gledališču Rendano v Cosenzi. Vodita jo Maria de Lourdes Jesus (na sliki) in Giorgio Calabrese, med gosti pa nastopata Dee Dee Bridgewater in Pino Daniele. Predstavili nam bodo pesmi, glasbo in osebnosti iz dežel, ki so nam z dneva v dan bliže. Drugi del bo na sporedu jutri ob 23.10.

ZASEBNE TV POSTAJE

CANALE 5

8.00 Nanizanka: La famiglia Brady
8.30 Film: Scusa me lo presti tuo marito (kom., ZDA 1964, r. David Swift, i. Jack Lemmon)
10.25 Aktualno: Gente comune
11.45 Kviza: Il pranzo è servito, 12.35 Tris
12.55 Canale 5 News
13.20 Kviza: O.K. Il prezzo è giusto!, 14.20 Il gioco delle coppie
15.00 Aktualno: Agenzia matrimoniale, 15.30 Ti amo... parliamone
16.00 Otroški variete: Bim bum bam in risanke
18.15 Nanizanka: I Robinson
18.40 Canale 5 News
18.45 Kviz: Il gioco dei nove, 19.35 Tra moglie e marito
20.15 Aktualnosti: Radio Londra
20.25 Striscia la notizia
20.40 Film: Beverly Hills Cop 2 - Un piedipiatti a Beverly Hills (kom., ZDA 1987, r. Tony Scott,i. Eddie Murphy, Judge Reinhold)
22.45 Nanizanka: Casa Vianello
23.15 Variete: Maurizio Costanzo Show
24.00 Canale 5 News
1.15 Striscia la notizia
1.35 Radio Londra (pon.)
1.45 Nanizanki: Marcus Welby M. D., 2.45 Operazione ladro

RETE 4

8.30 Nadaljevanke: Aspettando il domani, 9.00 Così gira il mondo, 9.30 Señorita Andrea, 10.30 Per Elisa, 11.30 Topazio, 13.05 Ribelle
13.45 Nadaljevanke: Sentieri, 14.45 La mia piccola solitudine, 15.15 Piccola Cenerentola, 16.15 La valle dei pini, 16.45 General Hospital, 17.15 Febbre d'amore
18.15 Kviz: Cari genitori
19.00 Aktualno: C'eravamo tanto amati
19.30 Aktualno: Linea continua (vodi Rita Dalla Chiesa)
19.40 Nad.: Marilena
20.30 Nadaljevanka: La donna del mistero
22.35 Linea continua (2. del)
23.40 Film: La rabbia giovane (dram., ZDA 1973, r. Terence Malick, i. Sissy Spacek)
1.40 Nanizanka: Bonanza

ITALIA 1

7.00 Otroška oddaja: Ciao Ciao in risanke
8.30 Nanizanke: La famiglia Addams, 9.00 L'uomo da sei milioni di dollari, 10.00 La donna bionica, 11.00 Sulle strade della California, 12.00 T.J. Hooker, 13.00 Happy Days - Ospedale per cani di lusso
13.30 Otroška oddaja: Ciao Ciao in risanke
14.30 Kviz: Urka
15.30 Nanizanke: Tutti al College, 16.00 Compagni di scuola, 16.30 Mai dire si, 17.30 Simon & Simon, 18.30 MacGyver, 19.30 Genitori in blue jeans,20.00 Cri Cri - Luci del varietà
20.30 Aktualno: L'istruttoria (vodi G. Ferrara)
22.30 Ekološka oddaja: Gaia
23.05 Film: Velluto blu (krim., ZDA 1986, r. David Lynch, i. Kyle McLachlan, Isabella Rossellini)
1.25 Nanizanka: Kung Fu - Il tong, 2.25 Samurai

ODEON

13.00 Dokumentarec: Človek in zemlja
13.30 Risanke
15.00 Nad.: Signore e padrone, 16.00 Pasiones
17.00 Film: Fantasmi del mare (vojni, It. 1948, r. Francesco De Robertis, i. Raf Tindi)
19.30 Risanke
20.00 Nanizanka: Capitan Power
20.30 Film: Rangers attacco ora X (vojni, It. 1970, r. Roberto Bianchi Montero, i. Dale Cummings, Carlo Hintermann)
22.30 Tednik: Contintasca
23.00 Film: Scandali al mare (kom., It. 1961, r. Marino Girolami, i. Carlo Dapporto)

TMC

10.30 Nad.: Terre sconfinate, 11.15 Potere
11.50 Kosilo z Wilmo
12.20 SP v smučanju: moški smuk za kombinacijo
13.30 Dnevnik in šport
14.00 Rubrika: Ženska TV
15.15 Film: La battaglia per Jennifer (dram., ZDA 1986, r. Gil Moses)
17.00 Rubrika: Ženska TV
18.10 Nanizanka: Autostop per il cielo
19.15 Variete: Ora locale
20.00 Vesti: TMC News
20.30 Film: Agent Trouble - L'ultima corsa (krim., Fr. 1987, r. Jean-Pierre Mocky, i. Catherine Deneuve, Richard Bohringer)
22.15 Variete: Ladies and Gentlemen
22.50 Nočne vesti
23.20 Mednarodni prenos
0.20 Film: Il prigioniero dell'Isola degli squali (pust., ZDA 1936, r. John Ford , i. Gloria Stuart)

TELEFRIULI

15.00 Roza salon
16.00 Risanke
18.00 Nad.: Vite rubate
19.00 Igra: Marameo
19.30 Dnevnik
20.00 Rubrika: Videocar
20.30 Ponedeljkova košarka
22.30 Nočne vesti
23.00 Čakajoč na polnoč
24.00 Rubrika: Videocar

TELE 4

(Se povezuje s sporedi Italia 1)
Lastne oddaje:
19.30 Dogodki in odmevi

· SLOVENSKE MREŽE ·

TV Slovenija 1

7.50 Video strani
8.00 Zimski počitniški program
11.00 Film: Drsaj (ZDA)
12.30 Video strani
15.20 Video strani
15.30 Sova (ponovitev)
16.55 Poslovne informacije
17.00 Dnevnik
17.05 Zdravo (pon.)
18.30 Spored za otroke in mlade: Radovedni Taček - Sladkorček
18.45 Nanizanka: Alf
19.10 Risanka in TV okno
19.30 Dnevnik in vreme
20.05 TV film: Ne pošiljaj mi pisma (Biljana Maksić, r. Goran Gajić, i. Vesna Trivalić, Branko Đurić, Bogdan Diklić)
20.45 Oddaja o kulturi: Osmi dan
21.30 Dokumentarna oddaja: Triglavski narodni park
21.50 Dnevnik in vreme
22.10 Dokumentarna oddaja: 400 let slovenske glasbe (4. del)
22.40 Sova, vmes nanizanki Avtoštopar in Vrnitev Arsena Lupina
0.05 Video strani

TV Koper

16.00 Športni pregled
18.00 Nanizanka: Nati per vivere
18.45 Odprta meja
19.00 TVD Stičišče
19.20 Video agenda
19.25 Otroška oddaja: Lanterna magica, nanizanka Giorno per giorno in risanka L'incredibile Hulk
20.30 Rubrika: Ponedeljkov šport
21.30 TVD Novice
21.45 O zamejskem športu: 6. krog

TV Slovenija 2

12.20 SP v smučanju: moška smuk za kombinacijo (iz Hinterglema)
16.00 Poskusni satelitski prenosi
16.30 SP v smučanju: moški smuk za kombinacijo (posnetki)
17.30 Studio Ljubljana
19.30 Dnevnik
20.00 Znanstvena oddaja: Zelena ura
21.00 Športna oddaja: Sedma steza
21.20 Dokumentarni oddaji: Francija v šansonu, 21.50 Kraj v Evropi - Ulica v Stavangeru
23.00 Yutel

· RADIO · RADIO · RADIO ·

RADIO TRST A

7.00, 13.00, 19.00 Dnevnik; 8.00, 10.00, 14.00, 17.00 Poročila; 7.20 Dobro jutro po naše; 8.10 Življenje onkraj življenja; 8.40 Valčki in polke; 9.10 Instrumentalni solisti; 9.30 Iz preteklosti v sedanjost; 9.40 Potpuri; 10.00 Pregled tiska; 10.10 Operni repertoar; 11.30 Roman: Kaplan Martin Čedermac (24. del); 11.45 Glasba; 12.00 Utrip mesta; 12.20 Instrumentalni solisti; 12.40 Primorska poje: MePZ Primorsko; 12.50 Glasba; 13.25 Gospodarstvo; 14.00 Deželna kronika; 14.10 Otroški kotiček: Otroški knjižni sejem; 14.30 Naravoslovje malo drugače; 14.50 Evergreeni; 15.30 Južnoameriška foklora; 15.55 Mi in glasba; 17.00 Kulturna kronika; 17.10 Aladinova svetilka; 17.40 Mladi val: Kinotto; 19.20 Zaključek.

RADIO SLOVENIJA

5.00, 6.00, 7.00, 8.00, 9.00, 10.00, 11.00, 12.00, 13.00, 14.00, 15.30, 17.00, 19.00, 21.00, 22.00, 23.00 Poročila; 6.50 Dobro jutro; 8.05 Lepljenka; 8.25 Ringaraja; 8.40 Pesmica; 9.05 Matineja; 10.00 Gospodarstvo in glasba; 11.05 Izbrali smo; 12.10 Ansambli; 12.30 Kmetijski nasveti; 12.40 Glasba; 13.38 Do 14.00; 14.05 Enajsta šola; 14.20 Mladi glasbeniki; 14.40 Merkurček; 15.30 Dogodki in odmevi; 16.00 Melodije; 17.00 V studiu; 18.05 Pihalne godbe; 18.25 Zvočni signali; 19.35 Lahko noč otroci; 19.45 Studio 26; 20.00 Sotočja; 21.05 Zaplešite z nami; 22.00 Zrcalo dneva; 22.30 Melodije; 23.05 Literarni nokturno; 23.15 Nočni program.

RADIO KOPER
(slovenski program)

7.30, 13.30, 19.00 Dnevnik; 14.30, 16.30 Poročila; 6.00 Glasba, Na današnji dan, 6.10 Vreme in promet; 6.30 Jutranjik in ceste; 7.00 Kronika; 7.30 Pregled tiska; 7.35 Kulturni servis; 13.00 Na valu Radia Kp; 13.15 V podaljšku; 14.35 Pesem tedna; 15.00 Kviz o avtomobilih in avtomobilistih; 15.30 Dogodki in odmevi; 16.00 Glasba po željah; 17.30 Primorski dnevnik; 18.00 Interna 52; 18.35 Glasbene želje po telefonu; 19.00 Radio Lj.

RADIO KOPER
(italijanski program)

6.15, 8.30, 9.30, 10.30, 13.30, 14.30, 16.30, 17.30 18.30 Poročila; 7.15, 12.30, 15.30, 19.30 Dnevnik; 6.07 Almanah; 6.30 Zgodovinski utrinki; 7.00 Simfonija zvezd; 7.35 Skupaj; 8.00 Pošiljam ti razglednico; 8.25 Pesem tedna; 8.40 Vsega po nekaj; 9.00 Clic; 9.35 Popevka po želji; 10.00 Pregled tiska; 10.40 Družinsko vesolje; 11.00 Knjižne novosti; 11.30 Glasba; 12.00 Glasba po željah in čestitke v živo; 14.40 Pesem tedna; 14.45 Edig Galletti; 15.00 Naše sanje; 16.00 Srečanja; 17.00 Naša glasba; 18.00 Souvenir d'Italy; 18.32 Instrumentalna glasba; 19.00 Klasična glasba; 20.00 Nočni program.

RADIO OPČINE

7.30, 13.30, 17.30 Poročila; 10.00 Matineja in tedenski horoskop; 12.00 Pogovor z odvetnikom in Ostali Trst (pon.); 18.00 Športni komentar; 20.00 Gremo v gledališče; 20.30 Operni odri.

FILMI NA MALEM EKRANU

VELLUTO BLU — Blue Velvet — Modri žamet, ZDA 1986.
V ponedeljek, 28. januarja, ob 23.05, na Italia 1.

Dramatični film. Avtor uspešne TV nadaljevanke *Twin Peaks* David Lynch se je še prej uveljavil s tremi prvovrstnimi filmskimi dosežki: s šokantnim črnobelim dokumentarno obarvanim filmom *The Elephant Man*, z vizionarno-fantastičnim kolosalom v De Laurentiisovi produkciji *Dune* in z zgornjo srhljivo dramatično zgodbo. Film še najbolj spominja na morečo tesnobnost omenjene nadaljevanke, ki ob sredah zvečer priklenja pred domače ekrane dober del italijanske TV publike. Nevarni psihopat, ki ga pooseblja Dennis Hopper, zasleduje, preganja in trpinči šarmantno pevko nočnega bara... Kljub močnemu emotivnemu in še zlasti vizualnemu naboju film ni doživel popularnosti, ki jo ima *Twin Peaks* s sorodnim doziranjem strasti, pregrešnosti in nasilja. Razburljiva ženska protagonistka je kozmopolitska igralka-manekenka Isabella Rossellini.

FILM TEDNA

Riba z imenom Wanda

UN PESCE DI NOME WANDA — A Fish Called Wanda, VB 1988
Režija: Charles Crichton □ Scenarij: John Cleese in Charles Crichton □ Fotografija: Alan Hume □ Scenografija: Roger Murray-Leach □ Montaža: John Jympson □ Kostumografija: Hazel Pethig □ Glasba: John Du Prez □ Igrajo: John Cleese, Jamie Lee Curtis, Kevin Kline, Michael Palin, Maria Aitken, Tom Georgeson
V ponedeljek, 28. 1., ob 20.40 na RAI 1

Filmska komedija. Kdo je Wanda? Tako je ime bodisi najlepši ribici v ribniku nerodnega tatu kot tudi očarljivi Američanki v Londonu (Jamie Lee Curtis), ki je sodelovala pri izrednem ropu draguljev skupaj z omenjenim zlikovcem (Michael Palin) in še drugimi pajdaši. Wanda Gershwitz je »uradna« ženska Toma Georgesona, ki sedi v zaporu in edini ve, kje so skriti dragulji, a je tudi ljubimka vročekrvnega Kevina Klinea, ki se izdaja za njenega brata. Ker George noče povedati ostalim pajdašem, kje so skriti dragulji, naročijo le-ti eksplozivni lepotici Wandi, naj osvoji Georgejevega odvetnika Johna Cleesea, kajti George je le njemu (ob zvestem Michaelu Palinu) razkril skrivališče nadvse bogatega plena. Iz teh dokaj barvitih, izvirnih in noro zabavnih premis se razvije natrpana, dinamična in vselej prijetna zmes komičnih situacij. Nenavaden uspeh te prefinjene, vedre komedije ni naključen. Protagonist John Cleese (na sliki skupaj z žuborečo Jamie Lee Curtis, hčerko igralca Tonyja Curtisa) in soigralec Michael Palin sta člana »zloglasne« britanske komično-nore skupine Monthy Python. Cleese pa je, tudi v svojstvu producenta in koscenarista, povabil k sodelovanju izkušenega 78-letnega režiserja Charlesa Crichtona, znanega režiserja elegantnih angleških komedij v 40. in 50. letih. Da ne govorimo o klovnskem šarmu Kevina Klinea, ki je za to vlogo dobil oskarjevo nagrado!

VIDEO NOTES

Oddaja: _____

Postaja: _____

Ura: _____

ITALIJANSKE TV MREŽE

RAI 1

6.55 Aktualno: Uno mattina
10.15 Nanizanka: Un anno nella vita
11.00 Jutranji dnevnik
11.05 Nan.: Benvenuti a »Le Dune«
11.40 Variete: Occhio al biglietto
11.55 Vreme in kratke vesti
12.05 Variete: Piacere Raiuno
13.30 Dnevnik - tri minute
14.00 Kvarkov svet
14.30 Kronika motorjev
15.00 Umetniki danes: Giulio Paolini
15.30 Otroški variete: L'albero azzurro
16.00 Mladinska oddaja: Big!
17.55 Iz parlamenta in vesti
18.05 Aktualno: Italia ore 6
18.45 Nanizanka: Un anno nella vita
19.40 Almanah, vreme in dnevnik
20.40 TV film: Due papà e mezzo (kom., ZDA 1987, r. Tony Bill, i. George Dzundza, Richard Young, Sal Viscuso)
21.35 Variete: Raimondo e le altre
23.00 Dnevnik
23.10 Variete: Mia cara Africa
24.00 Nočni dnevnik in vreme
0.25 Rubrika: Mezzanotte e dintorni
0.40 Abecedar narave

RAI 2

7.00 Risanke in nanizanka Lassie
8.00 Otroški variete: L'albero azzurro
8.30 Nanizanka: Adderly
9.30 Aktualno: Radio anch'io '91
10.20 Tečaj španščine in nemščine
10.50 Nadaljevanka: Capitol
11.55 Variete: I fatti vostri
13.00 Dnevnik - ob trinajstih
13.15 Diogenes in Gospodarstvo
13.45 Nadaljevanke: Beautiful, 14.15 Quando si ama, 15.05 Destini
15.35 Film: Il camping della paura (dram., ZDA 1973, r.P. Venkos)
17.00 Kratke vesti in iz parlamenta
17.10 Videocomic
17.45 Nanizanka: Punky Brewster
18.10 Casablanca, šport, Rock cafè
18.45 Nanizanka: Hunter
19.45 Dnevnik in šport
20.30 TV film: La ragnatela (krim., It. 1990, r. Alessandro Cane, i. Andrea Occhipinti, 1. del)
22.05 Preteklost in prihodnost KPI
23.15 Dnevnik, Pegaz, Dosje, horoskop
0.10 Rally v Monte Carlu 1991
0.30 Film: Pane e cioccolata (kom., It. 1974, r. Franco Brusati)

RAI 3

12.00 Dokumentarec: Meridiana - Preizkusna narava
12.25 SP v smučanju: ženski superveleslalom
13.30 Monografije: Otroška igrišča v ZDA (vodi Oliviero Beha)
14.00 Deželne vesti
14.30 Nog. turnir Città di Viareggio
14.55 Nogomet: Cesena-Atalanta
16.45 Odprti prostor in Drobci
17.15 Nanizanki: I mostri - Il tesoro di Morgan, 17.40 Vita da strega
18.05 Dokumentarna oddaja: Geo
18.35 Drobci barvnega radia
18.45 Športna rubrika: Derby
18.55 Vreme in dnevnik
19.30 Deželne vesti
19.45 BlobCartoon
20.00 Varieteja: Blob. Di tutto di più, 20.25 Una cartolina spedita da Andrea Barbato
20.30 Aktualno: Telefono giallo
22.45 Nočni dnevnik
23.30 Film: La bandiera sventola ancora (vojni, ZDA 1943, r. Lewis Milestone, i. Errol Flinn, Ann Sheridan)

Televizijski kviz izključno za gledalce

Nocoj se na TV ekrane, pa čeprav ne italijanske državne mreže, vrača tudi Luciano Rispoli (na sliki). Na zasebni TMC (ob 20.30) bo vodil kviz z naslovom *Ho fatto 13!!!*. To bo dokaj nenavaden kviz, saj v studiu ne bo tekmovalcev, temveč bodo gledalci na domu odgovarjali na trinajst vprašanj z vsak teden na novo izbranega področja. Odgovore bo zbral računalnik, ki bo na koncu določil zmagovalca. Nagrada ni od muh: srečnega dobitnika čaka avtomobil.

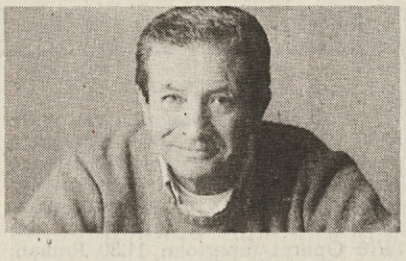

ZASEBNE TV POSTAJE

CANALE 5

8.00 Nanizanka: La famiglia Brady
8.30 Film: Le voci bianche (kom., It-Fr. 1964, r. Campanile-Franciosa, i. Paolo Ferrari)
10.25 Aktualno: Gente comune
11.45 Kviza: Il pranzo è servito, 12.35 Tris
12.55 Canale 5 News
13.20 Kviza: O.K. Il prezzo è giusto!, 14.20 Il gioco delle coppie
15.00 Aktualno: Agenzia matrimoniale, 15.30 Ti amo... parliamone
16.00 Otroški variete: Bim bum bam in risanke
18.15 Nanizanka: I Robinson
18.40 Canale 5 News
18.45 Kviza: Il gioco dei nove, 19.35 Tra moglie e marito
20.15 Radio Londra
20.25 Striscia la notizia
20.40 Variete: Bellezze sulla neve
22.40 Dokumentarec: I re dell'avventura
23.10 Variete: Maurizio Costanzo Show
24.00 Canale 5 News
1.10 Striscia la notizia
1.30 Radio Londra (pon.)
1.40 Nan.: Marcus Welby, 2.40 Operazione ladro

RETE 4

8.30 Nadaljevanke: Aspettando il domani, 9.00 Così gira il mondo, 9.30 Señorita Andrea, 10.30 Per Elisa, 11.30 Topazio
13.05 Nadaljevanke: Ribelle, 13.45 Sentieri, 14.45 La mia piccola solitudine, 15.15 Piccola Cenerentola, 16.15 La valle dei pini, 16.45 General Hospital, 17.15 Febbre d'amore
18.15 Kviz: Cari genitori
19.00 Aktualno: C'eravamo tanto amati
19.30 Aktualno: Linea continua
19.40 Nad.: Marilena
20.35 Aktualno: Linea continua (2. del)
23.00 Aktualnosti: Ciak
23.45 Šport: Veliki golf
0.50 Film: L'inizio del cammino (dram., Avstral. 1971, r. Nicholas Roeg, i. Jenny Agutter, Lucien John)

ITALIA 1

7.00 Otroška oddaja: Ciao Ciao in risanke
8.30 Nanizanke: La famiglia Addams, 9.00 L'uomo da sei milioni di dollari, 10.00 La donna bionica, 11.00 Sulle strade della California, 12.00 T.J. Hooker, 13.00 Happy Days
13.30 Otroška oddaja: Ciao Ciao in risanke
14.30 Kviz: Urka
15.30 Nanizanke: Tutti al College, 16.00 Compagni di scuola, 16.30 Mai dire si, 17.30 Simon & Simon, 18.30 MacGyver, 19.30 Genitori in blue-jeans,
20.00 Risanka: Peter Pan
20.30 Film: Young Guns (vestern, ZDA 1988, r. Christopher Cain, i. Emilio Estevez, Kiefer Sutherland)
22.40 Šport: Torkov priziv
0.15 Nanizanke: Cin cin, 0.45 Kung Fu, 1.45 Samurai

ODEON

13.00 Dok.: Človek in zemlja
13.30 Risanke
15.00 Nad.: Signore e padrone, 16.00 Pasiones
17.00 Film: Sfida sul fondo (pust., It. 1976, r. Melchiade Coletti, i. Frederick Stafford)
19.30 Risanke
20.00 Nanizanka: Capitan Power
20.30 Film: Lo sparviero del mare (pust., ZDA 1940, r. Michael Curtiz, i. Errol Flynn, Brenda Marshal)
22.30 Nanizanka: Casalingo superpiù
23.00 Film: E tanta paura (krim., It. 1976, r. Paolo Cavara, i. Michele Placido, Corinne Clery)

TMC

8.30 Nanizanka: Get Smart
9.00 Prijateljska narava
9.30 Nan.: Sceriffo Lobo
10.30 Nad.: Terre sconfinate, 11.15 Potere
11.50 Kosilo z Wilmo
12.20 SP v smučanju: ženski superveleslalom
13.30 Dnevnik in šport
14.00 Rubrika: Ženska TV
15.15 Film: Quelle stupide vecchie scarpe (kom., ZDA 1983, r. Gilbert Cates, i. Sharon Gless)
17.00 Rubrika: Ženska TV
18.10 Nanizanka: Autostop per il cielo
19.15 Variete: Ora locale
20.00 Vesti: TMC News
20.30 Kviz: Ho fatto 13
22.30 Rubrika: Crono
23.10 Nočne vesti
23.40 Glasbena oddaja: Bobby McFerrin
0.40 Film: I figli della gloria (vojni, ZDA 1951, r. Samuel Fuller, i. Richard Basehart, Gene Evans)

TELEFRIULI

15.00 Roza salon
16.00 Otroška oddaja
18.00 Nad.: Vite rubate
19.00 Igra: Marameo
19.30 Dnevnik
20.00 Zelena dežela
20.30 Nadaljevanka: Mia cugina Rachele
21.30 Dokumentarec: Kvark
22.30 Nočne vesti
23.00 Film: L'enigma di Kaspar Hause (dram., r. Werner Herzog, i. Walter Ladengast)
1.00 Nočne vesti

TELE 4

(Se povezuje s sporedi Italia 1)
Lastne oddaje:
14.00 Dogodki in odmevi
19.30 Dogodki in odmevi

SLOVENSKE MREŽE

TV Slovenija 1

7.50 Video strani
8.00 Zimski počitniški program
11.00 Dokumentarni film: Divje in lepe (Fr.)
12.25 Športna oddaja: Sedma steza
12.45 Video strani
15.15 Video strani
15.25 Sova (pon.)
16.50 Video strani
16.55 Poslovne informacije
17.00 Dnevnik
17.05 Mozaik. Novoletni koncert iz Maribora (pon.)
17.50 Spored za otroke in mlade: Pogledi - Zgodovina pohištva
19.00 Risanka in TV okno
19.30 Dnevnik in vreme
20.05 Nadaljevanka: Prepričevanje (J. Austen, 5. del)
21.00 Novosti založb
21.05 Danny Kaye dirigira newyorško Filharmonijo (2. del)
22.00 Dnevnik in vreme
22.20 Nočni program Sova, vmes nanizanki To ni služba za ženske in Vrnitev Arsena Lupina
23.40 Video strani

TV Koper

16.00 Športni pregled
16.30 O zamejskem športu: 6. krog
17.30 Studio 2 Koper
18.45 Odprta meja
19.00 TVD Stičišče
19.20 Video agenda
19.25 Otroška oddaja: Lanterna magica, vmes nan. Giorno per giorno
20.00 Film: Diritto alla vita (ZDA 1983, r. Jud Taylor, i. James Farentino, Penny Fuller)
21.30 Nanizanka: Justice
22.15 Žrebanje lota
22.20 TVD Novice
22.30 Rubrika: Settimana gol

TV Slovenija 2

12.20 SP v smučanju: superveleslalom ženske (iz Hinterglema)
16.30 Superveleslalom ženske (povz.)
17.30 Studio 2 Koper
19.00 Naša pesem (10. oddaja)
19.30 Dnevnik in Žarišče
20.30 Žrebanje lota
20.35 Umetniški večer: Povečava in (21.50) film Modri žamet

RADIO · RADIO · RADIO

RADIO TRST A

7.00, 13.00, 19.00 Dnevnik; 8.00, 14.00, 17.00 Poročila; 7.20 Dobro jutro po naše, vmes Koledar in Pravljica; 8.00 Deželna kronika; 8.10 Odprti prostor; 8.40 Country club; 9.30 Ženska v ospredju; 9.45 Orkestri; 10.00 Dnevni pregled tiska; 10.10 Operni repertoar; 11.30 Bralni roman: Kaplan Martin Čedermac (France Bevk, 25. del); 11.45 Italijanski kantavtorji; 12.00 Starost danes; 12.20 Instrumentalni solisti; 12.40 Primorska poje: Oktet S. Gregorčič; 12.50 Orkestri; 13.20 Poslušali boste; 13.25 Glasba po željah; 14.00 Deželna kronika; 14.10 Aktualnosti; 16.00 Mi in glasba; 17.00 Kulturna kronika; 17.10 Pesniške podobe; 17.40 Mladi val; 19.20 Zaključek.

RADIO SLOVENIJA

5.00, 6.00, 7.00, 8.00, 9.00, 10.00, 11.00, 12.00, 13.00, 14.00, 17.00, 18.00 19.00, 21.00, 23.00 Poročila; 8.05 Znanja široka cesta; 8.35 Igraj kolce; 9.05 Glasba; 10.00 Gospodarstvo in glasba; 11.05 Človek in zdravje; 11.30 Danes smo izbrali; 12.10 Pojemo in godemo; 12.30 Kmetijski nasveti; 12.40 Domača glasba; 13.30 Radio danes; 13.38 Do štirinajstih; 14.05 Znanje za prihodnost; 15.30 Dogodki in odmevi; 16.00 Melodije; 17.00 V studiu ob 17.; 18.05 Lahka glasba; 19.35 Lahko noč, otroci; 19.45 Zabavni ansambli; 20.00 Slovenska zemlja v pesmi in besedi; 20.35 Minute za; 21.05 Radijska igra; 22.00 Zrcalo dneva; 22.30 Šansoni; 23.05 Literarni nokturno, nato Nočna glasba.

RADIO KOPER
(slovenski program)

7.30, 13.30, 19.00 Dnevnik; 14.30, 16.30 Poročila; 6.05 Na današnji dan in glasba; 6.10 Vreme in promet; 6.30 Jutranjik in cestne informacije; 7.00 Jutranja kronika; 7.30 Pregled tiska; 7.35 Kulturni servis; 8.00 Prenos Radia Ljubljana; 13.00 Danes na valu Radia Koper; 13.15 Od enih do treh; 14.35 Pesem tedna; 15.00 Kviz o avtomobilih; 15.30 Dogodki in odmevi; 16.00 Glasba po željah; 17.00 Za varnejši jutri; 17.30 Primorski dnevnik; 18.00 Iz kulturnega sveta; 19.30 Prenos Radia Ljubljana.

RADIO KOPER
(italijanski program)

6.15, 8.30, 9.30, 10.30, 13.30, 14.30, 15.30, 16.30, 17.30, 18.30 Poročila; 7.15, 12.30, 15.30, 19.30 Dnevnik; 6.07 Almanah; 6.30 Zgodovinski utrinki; 7.00 Simfonija zvezd; 7.35 Skupaj; 8.00 Razglednica; 8.25 Pesem tedna; 8.40 Vsega po nekaj; 9.00 Clic; 9.20 Popevka po želji; 9.45 Edig Galletti; 10.00 Pregled tiska; 10.40 Družinsko vesolje; 11.00 Tovarna sanj; 11.30 Italiana; 12.00 Glasba po željah in čestitke; 14.40 Popevka; 15.00 Naše sanje; 16.00 Oddaja o turizmu; 17.00 Glasba; 18.00 Souvenir d'Italy; 18.32 Instrumentalna glasba; 19.00 Jazz; 20.00 Nočni program.

RADIO OPČINE

7.30, 13.30, 17.30 Poročila; 9.00 Glasba po željah; 16.00 Naš Kras; 17.30 Oddaja o modi: C'est la vie; 19.30 Smeh in glasba; 21.00 Nora leta.

FILMI NA MALEM EKRANU

YOUNG GUNS — Giovani pistole — Mladi revolveraši, ZDA 1988.
TV premiera v torek, 29. januarja, ob 20.30, na Italia 1.

Vestern. Kot naznanja že sam naslov, je skupina mladeničev (med temi oba sinova igralca Martina Sheena, Charlie Sheen in Emilio Estevez, sin Donalda Sutherlanda Kiefer) glavna zanimivost in tudi adut tega dela režiserja Christopherja Caina. Film ima še nekaj dobrih lastnosti, kot sta do potankosti izdelana scenska zamisel in zanesljiva vesternska tema. Spet se uprizarja mit mladega revolveraša na robu izvenzakonskega življenja Billyja The Kida (Emilio Estevez). Kot protiutež nastopata tudi dva veterana hollywoodskega žanrskega filma - Terence Stamp, pošten irski farmer, ki najame šest mladih kavbojev, da mu obvarujejo ranč, in Jack Palance, pokvarjeni veleposestnik in krajevni mogotec, ki stremi za Stampovim posestvom. Da bi prišel do svojega cilja, skuša nasprotnika celo ubiti. Tedaj nastopijo mladi revolveraši, med katerimi prednjači Billy.

PLOŠČA TEDNA

Whitney Houston

I'M YOUR BABY TONIGHT

Tretji album 27-letne Whitney Houston z naslovom *I'm Your Baby Tonight* je dosegel velik svetovni uspeh in je v kratkem tudi v Italiji poskočil na prva mesta vseh glasbenih lestvic.

Temnopolta pevka se je rodila v New Jerseyju 9. avgusta 1963, njena umetniška pot se je začela pred nedavnim, saj je njen prvi album (z naslovom *Whitney Houston*) izšel leta 1985, nekaj let pozneje pa se je svetovni javnosti predstavila še z LP ploščo *Whitney*. Vendar si je pevka v tem času pridobila veliko glasbenih nagrad in pomembnih priznanj po vsem svetu.

Na novi LP plošči *I'm Your Baby Tonight* so zvoki rahlo bolj poudarjeni, teksti živahnejši, vendar glas je tisti, ki je pred leti navdušil ne le občinstvo, temveč tudi svetovno kritiko.

Tudi pri tem albumu je s pevko sodeloval eden izmed velikih protagonistov mednarodnega glasbenega prizorišča: tokrat je bil na vrsti Stevie Wonder s pesmijo *We Didn't Know*. Whitney je izjavila, da je sodelovanje z Wonderjem bila ena izmed njenih največjih želja, uresničitvi te želje pa je lahko verjela samo potem, ko je slišala že posneto pesem.

Produkcijo albuma *I'm Your Baby Tonight (BMG Ariola)* so poleg Houstonove podpisali L. A. Reid, Baby Face, Narada Michael Walden, Luther Vandross, Stevie Wonder, Michael Masser, Rickey Minor in Clive Davis.

Pesmi na plošči so: *I'm Your Baby Tonight, My Name Is Not Susan, All The Man That I Need, Love For Life, Anymore, Miracle, I Belong To You, Who Do You Love, We Didn't Know, After We Make Love, I'm Knockin'.*

VIDEO NOTES

Oddaja: _____

Postaja: _____

Ura: _____

ITALIJANSKE TV MREŽE

RAI 1

6.55 Aktualno: Uno mattina
10.15 Nanizanka: Un anno nella vita
11.00 Jutranji dnevnik
11.05 Nan.: Benvenuti a »Le Dune«
11.40 Variete: Occhio al biglietto
11.55 Vreme in kratke vesti
12.05 Variete: Piacere Raiuno
13.30 Dnevnik - tri minute
14.00 Kvarkov svet
14.30 Odprta šola in Obvezna šola v deželah EGS
15.30 Otroški variete: L'albero azzurro
16.00 Mladinska oddaja: Big!, vmes Bazar Hanne in Barbere
17.55 Iz parlamenta in vesti
18.05 Aktualno: Italia ore 6
18.45 Nadaljevanka: Il mistero dell'isola (1. del)
19.40 Almanah, vreme in dnevnik
20.40 Film: Le vie del Signore sono finite (kom., It. 1987, r-i. Massimo Troisi, i. Jo Ciampa)
22.40 Šport v sredo: odbojka Falconara-Acireale in atletika (iz Pesara), vmes (23.99) dnevnik
24.00 Nočni dnevnik in vreme
0.25 Rubrika: Mezzanotte e dintorni

RAI 2

7.00 Risanke, nan. in otroški variete
8.30 Nanizanka: Adderly
9.30 Aktualno: Radio anch'io '91
10.20 Monografije: Obrtništvo
10.50 Nadaljevanka: Capitol
11.55 Variete: I fatti vostri
13.00 Dnevnik - ob trinajstih
13.15 Diogenes in gospodarstvo
13.45 Nadaljevanke: Beautiful, 14.15 Quando si ama, 15.05 Destini
15.35 Film: Urlatori alla sbarra (kom., It. 1960, r. Lucio Fulci, i. Joe Sentieri, Elke Sommer)
17.00 Vesti in Iz parlamenta
17.45 Nanizanka: Punky Brewster
18.10 Casablanca, šport, Rock cafè
18.45 Nanizanka: Hunter
19.45 Dnevnik in športne vesti
20.30 TV film: La ragnatela (krim., It. 1990, r. Alessandro Cane, i. Andrea Occhipinti, 2. del)
22.00 Aktualno: Mixercultura
23.15 Dnevnik, Pegaz, Dosje, horoskop
0.10 Rally v Monte Carlu 1991
0.20 Film: I diamanti sono pericolosi (krim., ZDA 1972, r. Barry Pollack, i. Jim Watkins)

RAI 3

9.55 SP v smučanju: moški slalom za kombinacijo (1. tek)
12.00 Dok.: Človek in okolje
12.55 SP v smučanju: moški slalom za kombinacijo (2. tek)
14.00 Deželne vesti
14.30 Dok. oddaji: Informagiovani, 15.00 Multimedialna enciklopedija filozofskih znanosti
15.30 Hokej na kotalkah
16.00 Svetovni pokal v sabljanju
16.30 Hokej na ledu
17.15 Nanizanki: I mostri, 17.40 Vita da strega
18.05 Dokumentarna oddaja: Geo
18.35 Drobci barvnega radia
18.45 Športna rubrika: Derby
19.00 Dnevnik in deželne vesti
19.45 BlobCartoon
20.00 Varieteja: Blob. Di tutto di più, Una cartolina di A. Barbato
20.30 Aktualnosti: Mi manda Lubrano
22.35 Večerni dnevnik
22.40 Aktualno: Cartolina illustrata
23.30 Izza kulis: Raina Kabaivanska na vaji za Puccinijevo Tosco
0.05 Nočni dnevnik

Pod sinjim drevesom zvedava ptica Dodo

Že precej časa je italijanska državna mreža uvrstila v svoj spored polurno oddajo za svoje najmlajše gledalce z naslovom *L'albero azzurro*. Na sporedu je dvakrat na dan, in sicer ob 8. uri po RAI 2 in ob 15.30 po RAI 1. Malčke spremlja pri odkrivanju sveta ob igricah, pesmicah in izštevankah. Oddajo vodita Claudio Madia in Francesca Pagnani, pod sinjim drevesom pa jima dela družbo zvedava ptica Dodo. Lutki daje glas Oreste Castagna (na sliki s Francesco).

ZASEBNE TV POSTAJE

CANALE 5

8.00 Nanizanka: La famiglia Brady
8.30 Film: Vecchia America (kom., ZDA 1951, r. Roy Del Ruth, i. Doris Day, Gordon MacRae)
10.25 Aktualno: Gente comune
11.45 Kviza: Il pranzo è servito, 12.35 Tris
12.55 Canale 5 News
13.20 Kviza: O.K. Il prezzo è giusto!, 14.20 Il gioco delle coppie
15.00 Aktualno: Agenzia matrimoniale, 15.30 Ti amo... parliamone
16.00 Otroški variete: Bim bum bam in risanke
18.15 Nanizanka: I Robinson
18.40 Canale 5 News
18.45 Kviza: Il gioco dei nove, 19.35 Tra moglie e marito
20.15 Radio Londra
20.25 Striscia la notizia
20.40 Nanizanki: I segreti di Twin Peaks, 21.45 Voci nella notte
22.45 Variete: Maurizio Costanzo Show
24.00 Canale 5 News
0.50 Striscia la notizia
1.05 Radio Londra (pon.)
1.20 Nanizanki: Marcus Welby, 2.20 Operazione ladro

RETE 4

8.30 Nadaljevanke: Aspettando il domani, 9.00 Così gira il mondo, 9.30 Señorita Andrea, 10.30 Per Elisa, 11.30 Topazio
13.05 Nadaljevanke: Ribelle, 13.45 Sentieri, 14.45 La mia piccola solitudine, 15.15 Piccola Cenerentola, 16.15 La valle dei pini, 16.45 General Hospital, 17.15 Febbre d'amore
18.15 Kviz: Cari genitori
19.00 Aktualno: C'eravamo tanto amati
19.30 Aktualno: Linea continua
19.40 Nad.: Marilena
20.35 Film: Il cavaliere della valle solitaria (vestern, ZDA 1953, r. George Stevens, i. Alan Ladd, Jean Arthur)
22.50 Dokumentarec: National Geographic
0.25 Film: Non torno a casa stasera (dram., ZDA 1969, r. Francis Ford Coppola, i. James Caan, Shirley Knight)

ITALIA 1

7.00 Otroška oddaja: Ciao Ciao in risanke
8.30 Nanizanke: La famiglia Addams, 9.00 L'uomo da sei milioni di dollari, 10.00 La donna bionica, 11.00 Sulle strade della California, 12.00 T.J. Hooker, 13.00 Happy Days
13.30 Otroška oddaja: Ciao Ciao in risanke
14.30 Kviz: Urka
15.30 Nanizanke: Tutti al college, 16.00 Compagni di scuola, 16.30 Mai dire si, 17.30 Simon & Simon, 18.30 MacGyver, 19.30 Genitori in blue jeans, 20.00 Cri Cri
20.30 Film: Piedone a Hong Kong (pust., It. 1975, r. Steno, i. Bud Spencer, Al Lettieri)
22.45 Glasba: TopVenti
23.25 Reportaža: Jonathan
0.20 Nanizanke: Cin Cin, 0.50 Kung Fu, 1.50 Samurai

ODEON

13.00 Dok.: Človek in zemlja
13.30 Risanke
15.00 Nad.: Signore e padrone, 16.00 Pasiones
17.00 Film: Enfantasme (dram., It.-Fr. 1978, r. Sergio Gobbi, i. Agostina Belli, Stefano Satta Flores)
19.30 Risanke
20.00 Nan.: Capitan Power
20.30 Film: Credere per vivere (dram., ZDA 1983, r. Fielder Cook, i. Susan Blakely, Lee Grant)
22.30 Rubrika o zdravju
23.00 Film: Le ore dell'amore (dram., It. 1963, r. Luciano Salce, i. Ugo Tognazzi)

TMC

8.30 Nanizanka: Get Smart
9.00 Prijateljska narava
9.50 SP v smučanju: moški slalom za kombinacijo
11.10 Nad.: Potere
11.50 Kosilo z Wilmo
12.20 Nanizanka: Doris Day Show
12.50 Moški slalom za kombinacijo (2. tek)
13.30 Dnevnik in šport
14.00 Rubrika: Ženska TV
15.15 Film: Breve incontro (kom., VB 1945, r. David Lean, i. Trevor Howard)
17.00 Rubrika: Ženska TV
18.10 Nanizanka: Autostop per il cielo
19.15 Variete: Ora locale
20.00 Vesti: TMC News
20.30 Film: La promessa di un miracolo (dram., ZDA 1987, r. Steven Gyllenhaal, i. Rosanna Arquette, Judge Reynhold)
22.20 Top sport: angleški pokal v nogometu
24.00 Nočne vesti
0.30 Film: Macchina per uccidere (dram., ZDA 1986, i. Lee Van Cleef)

TELEFRIULI

15.00 Roza salon
16.00 Risanke
18.00 Nad.: Vite rubate
19.00 Igra: Marameo
19.30 Dnevnik
20.00 Rubrika: Videocar
20.30 Film: Ehi amigo, c'è Sabata, hai chiuso (vestern, 1979, r. Frank Kramer, i. Lee Van Cleef)
22.30 Nočne vesti
23.00 Čakajoč na polnoč
24.00 Rubrika: Videocar

TELE 4

(Se povezuje s sporedi Italia 1)
Lastne oddaje:
19.30 Dogodki in odmevi

TV Slovenija 1

8.00 Zimski počitniški program
11.00 Film: Dr. Jerryja čarobni napoj
12.25 Nadaljevanka: Pripovedke iz medenega cvetličnjaka (pon.)
13.30 Nadaljevanka: Prepričevanje (Jane Austen)
14.20 Video strani
14.45 Žarišče (pon.)
15.25 Sova (pon.)
16.55 Poslovne informacije
17.00 Dnevnik
17.05 Mozaik. Dok.: Poslikave v balkanskih preddverjih
17.50 Spored za otroke in mlade: kontaktna oddaja Klub klobuk
19.00 Risanka in TV okno
19.30 Dnevnik in vreme
20.05 Film: Salaam Bombay (dram., Indija 1988, r. Mira Nair, i. Shafid Syed, Raju Barnad)
22.00 Dnevnik in vreme
22.25 Variete: Klub 10
23.15 Nočni program Sova, vmes nanizanki Alf ter Vrnitev Arsena Lupina in dokumentarni niz Veliki fotografi
1.00 Video strani

TV Koper

16.00 Športni pregled
18.30 Spored v slovenščini
18.45 Odprta meja
19.00 TVD Novice
19.20 Video agenda
19.25 Otroška oddaja: Lanterna magica in risanke
20.30 Nanizanka: La famiglia Smith
21.00 Dokumentarec: Ljudje in države 20. stoletja
21.30 Nanizanka: Justice
22.15 TVD Novice
22.25 Rubrika o športu

TV Slovenija 2

9.50 SP v smučanju: kombinirani slalom, 12.50 2. tek, 17.30 povzetki
18.30 Alpe Jadran
19.00 Studio Maribor: Poslovna borza, 19.15 TV ruleta
19.30 Dnevnik
20.00 Žarišče
20.30 Baletni večer: Zapeljivec, Trobenta in vrag in 4. simfonija
22.10 Svet poroča
23.40 Yutel -eksperimentalni program

· RADIO · RADIO · RADIO ·

RADIO TRST A

7.00, 13.00, 19.00 Dnevnik; 8.00, 10.00, 14.00, 17.00 Poročila; 7.20 Dobro jutro po naše, vmes Koledar; 8.10 Narodnostni trenutek Slovencev (pon.); 8.40 Soft music; 9.15 Variete: Ona + jaz = oba; 9.45 Orkestri; 10.10 Iz opernega repertoarja; 11.30 Bralni roman: Kaplan Martin Čedermac (26. del); 11.45 Veliki uspehi Beatlesov; 12.00 Govorica telesa; 12.20 Instrumentalni solisti; 12.40 Primorska poje: MePZ Volče; 12.50 Orkestri; 13.25 Na goriškem valu; 14.00 Deželna kronika; 14.10 Na goriškem valu; 15.00 Rock zvezde; 15.30 Znani ansambli; 16.00 Slovenski solisti na laserskih ploščah: pianist Bojan Gorišek; 17.00 Kulturna kronika; 17.10 Slovenska literatura na stičišču z it. svetom; 17.30 Mladi val; 19.20 Zaključek.

RADIO SLOVENIJA

5.00, 6.00, 6.30, 7.00, 8.00, 9.00, 10.00, 11.00, 12.00, 13.00, 14.00, 17.00, 18.00, 19.00, 21.00, 23.00 Poročila; 8.05 Za knjižne molje; 8.30 Instrumenti; 9.05 Glasbena matineja; 10.00 Gospodarstvo; 11.05 S poti po domovini; 12.10 Pojemo in godemo; 12.30 Kmetijski nasveti; 13.38 Do 14.00; 14.05 Mehurčki; 14.40 Radijski Merkurček; 15.30 Dogodki in odmevi; 16.00 Melodije; 17.00 V studiu; 18.05 Jazz; 18.30 Na ljudsko temo; 19.35 Lahko noč, otroci!; 19.45 Studio 26; 20.00 Koncert za besedo; 20.25 Naši interpreti; 21.05 Knjižni trg; 21.30 Operni oder; 22.00 Zrcalo dneva; 22.30 Melodije; 23.05 Literarni nokturno, nato Nočna glasba.

RADIO KOPER (slovenski program)

7.30, 14.30, 16.30 Poročila; 13.30, 19.00 Dnevnik; 6.00 Za dobro jutro; 6.10 Vreme in promet; 6.30 Jutranjik in cestne informacije; 7.00 Kronika; 7.30 Pregled tiska; 7.35 Kulturni servis; 8.00 Radio Lj; 13.00 Na valu radia Koper; 13.15 Od enih do treh; 15.00 Kviz o avtomobilih; 15.30 Dogodki in odmevi; 16.00 Glasba po željah; 17.30 Primorski dnevnik; 18.00 Glasbene aktualnosti; 18.35 Popevke po telefonu; 19.30 Radio Lj.

RADIO KOPER (italijanski program)

6.15, 8.30, 9.30, 10.30, 13.30, 14.30, 16.30, 17.30, 18.30 Poročila; 7.15, 12.30, 15.30, 19.30 Dnevnik; 6.07 Almanah; 6.30 Zgodovinski utrinki; 7.00 Simfonija zvezd; 7.35 Skupaj; 8.00 Pošiljam ti razglednico; 8.25 Pesem tedna; 8.40 Vsega po nekaj; 9.00 Clic; 9.35 Popevka po želji; 10.00 Pregled tiska; 10.40 Družinsko vesolje; 11.00 Srečanja; 11.30 Italiana; 12.00 Glasba po željah ; 14.40 Pesem tedna; 14.45 Edig Galletti; 15.00 Naše sanje; 16.00 Kulturna oddaja; 17.00 Glasba; 18.00 Souvenir d'Italy; 18.32 Instrumentalna glasba; 19.00 Slavne arije; 20.00 Nočni program.

RADIO OPČINE

7.30, 13.30, 17.30 Poročila; 10.00 Matineja; 17.00 Pogovor z vedeževalko: Vas zanima vaša prihodnost?; 18.10 Med zdravjem in lepoto; 19.00 Glasba po željah; 20.30 Pogovor z odvetnikom in ostali Trst.

FILMI NA MALEM EKRANU

IL CAVALIERE DELLA VALLE SOLITARIA - Shane, ZDA 1953.
V sredo, 30. januarja, ob 20.35, na Rete 4.

Vestern. Stevensov film velja kot klasik in pravi spomenik vesterna predvsem zato, ker združuje vse značilnosti in vrednote ameriškega prerijskega človeka. Prikazovanje osamljene pionirske družine, ki je izpostavljena nevarnosti, se razvija z močnim poudarkom na romantičnem liku protagonista, svobodnega in potepuškega kavboja Shanea (melanholični Alan Ladd). Tipična situacija oziroma tipični mit ameriškega Zahoda se torej hibridno, a izvirno spajata z več sto let starimi temami, ki so lastne srednjeveški zapuščini karolinškega in bretonskega ciklusa. Samotni vesternski jezdec je namreč istočasno tudi sodobni Sigfried, ki ob neutrudnem iskanju svetega Graala uspe tudi pomagati ljudem v stiski. Ko Shane-Sigfried opravi svojo dolžnost, nadaljuje svojo pot, čeprav v spremstvu neizpete ljubezni do ženske, ki se ne loči od svojega ognjišča.

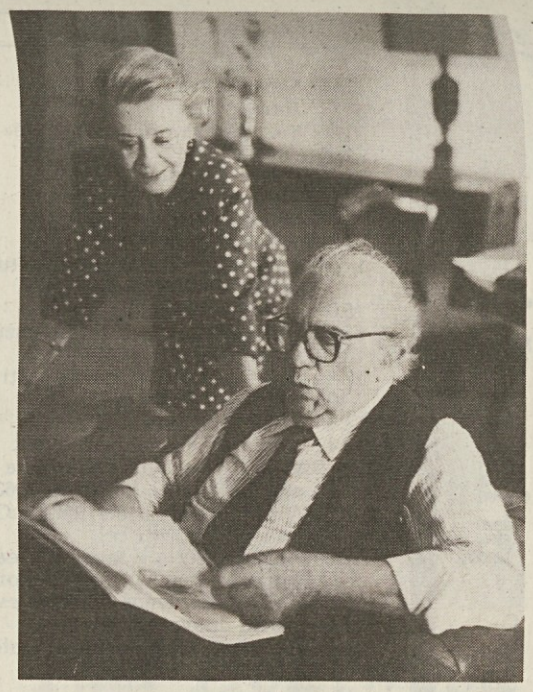

Fellini za RAI 3

Vodstvo RAI 3 je sklenilo, da filmi ne bodo več na sporedu v prvem večernem pasu. Ta čas bo namenjem oddajam, ki jih bo neposredno proizvedla tretja državna mreža. To odločitev naj bi narekovala želja, kot je povedal direktor RAI 3 Angelo Guglielmi, da bi zaščitili filmsko umetnost, saj je treba filme gledati v dvoranah in ne po TV, sedanja poplava filmov v prvem večernem pasu pa potencialne gledalce zadržuje doma. Kljub temu bo RAI 3 še vedno predvajala veliko kvalitetnih filmov, toda ob alternativnih urah, denimo pozno zvečer ali pa v nedeljo popoldne.

Poleg tega bo RAI 3 še naprej podpirala mlade filmske ustvarjalce, čeprav bo težko zopet doseči lanski uspeh Tornatorejevega *Nuovo Cinema Paradiso*. Letos je izbrala tri mlade režiserje. 34-letni Marco Bechis je v Patagoniji posnel *Alambro*, leto starejši Alessandro D'Alatri, eden najbolj znanih ustvarjalcev reklamnih spotov, končuje film z naslovom *Americano Rosso*, 29-letni Antonio Tibaldi pa se pripravlja na snemanje avtobiografskega *On My Own*.

Posebno pozornost pa zasluži sodelovanje z velikim Federicom Fellinijem (na sliki z ženo Giulietto Masina), ki bo za RAI 3 posnel niz posebnih kratkih TV filmov, nekakšne dnevniške zapiske, kakršni so bili, denimo, *Clowns*, *L'intervista* in *Prova d'orchestra*. Fellini je navdušen nad načrtom. »Prvi teh filmskih zapiskov bi lahko bil posvečen svetu opere, pevcem, nadzornikom in seveda velikim gledališčem, predvsem Scali,« je povedal.

VIDEO NOTES

Oddaja: _____

Postaja: _____

Ura: _____

primorski dnevnik
za domačo vest

· ITALIJANSKE TV MREŽE ·

RAI 1

6.55 Aktualno: Uno mattina
10.15 Nan.: Provaci ancora Harry
11.00 Jutranji dnevnik
11.05 Nan.: Benvenuti a »Le Dune«
11.40 Variete: Occhio al biglietto
11.55 Vreme in kratke vesti
12.05 Variete: Piacere Raiuno
13.30 Dnevnik - tri minute
14.00 Kvark: Povratek štorklje
14.30 Rubrika: Primissima - Kulturne aktualnosti TG 1
15.00 Italijanske kronike
15.30 Otroški variete: L'albero azzurro
16.00 Mladinska oddaja: Big!
17.55 Iz parlamenta in kratke vesti
18.05 Aktualno: Italia ore 6
18.45 Nad.: Il mistero dell'isola
19.40 Almanah, vreme in dnevnik
20.40 Film: Le tre vite della gatta Tomasina (pust., ZDA-VB 1963, r. Don Chaffey, i. Patrick McGoohan, Karen Dotrice)
22.20 Variete: Tutto il mondo è teatro, popotovanje z Gassmanom - Gala večer, vmes (23.00) dnevnik
24.00 Nočni dnevnik in vreme
0.25 Rubrika: Mezzanotte e dintorni

RAI 2

7.00 Risanke in otroški variete
8.30 Nanizanka: Adderly
9.30 Aktualno: Radio anch'io '91
10.20 Izobraževalna oddaja: Zupack
10.50 Nadaljevanka: Capitol
11.55 Variete: I fatti vostri
13.00 Dnevnik in Gospodarstvo
13.45 Nadaljevanke: Beautiful, 14.15 Quando si ama, 15.05 Destini
15.35 Film: Avenne domani (kom., ZDA 1944, r. René Clair, i. Dick Powell, Linda Darnell)
17.00 Kratke vesti in Iz parlamenta
17.10 Lepa Italija
17.45 Nanizanka: Punky Brewster
18.10 Casablanca, šport in Rock Cafè
18.45 Nanizanka: Hunter
19.45 Dnevnik in športne vesti
20.30 TV film: La ragnatela (r. Alessandro Cane, zadnji del
22.05 Variete: ...e compagnia bella
23.15 Dnevnik - Pegaz
23.30 Košarka: Aris-Scavolini
0.10 Vreme in horoskop
0.20 Film: Oro sommerso (pust., ZDA 1985, r. Dick Lowry, i. Brooke Shields, Burgess Meredith)

RAI 3

12.00 Dokumentarna oddaja: Meridiana - Feniški labirint, potovanje po Montefeltru, Umetnost hrane, Mesto knjige
14.00 Deželne vesti
14.30 Dokumentarni oddaji: Mesta v ogledalu - Pescara, 15.00 Lutka po imenu Ostržek
15.30 Tednik: Nogometni planet
16.00 Boksarsko srečanje
16.30 Rokomet: Gaeta-Modena
17.15 Nanizanki: I mostri, 17.40 Vita da strega
18.05 Dokumentarna oddaja: Geo
18.35 Drobci barvnega radia
18.45 Športna rubrika: Derby
18.55 Vreme in dnevnik
19.30 Deželne vesti
19.45 BlobCartoon
20.00 Varieteja: Blob. Di tutto di più, 20.25 Una cartolina spedita da Andrea Barbato
20.30 Aktualno: Samarcanda
23.15 Večerni dnevnik
23.35 Oddaja o kulturi: Fuori orario. Cose (mai) viste
0.35 Filmske novosti

Štorklje na električnem drogu ob avtocesti

Štorkljino gnezdo na dimniku pomeni srečo, pravi staro izročilo. Človekovi posegi v okolje so marsikje prepodili te veličastne ptice. Po dolgih desetletjih pa štorklje zopet gnezdijo v Italiji. Ena je izbrala zvonik majhne vasice, druga električni drog ob avtocesti Turin-Milan, tretja pa dimnik kmečke hiše. Temu nenavadnemu dogodku in malim štorkljicam je posvečen dokumentarec, ki bo na sporedu ob 14. uri med današnjo oddajo Kvarkovega sveta na RAI 1.

· ZASEBNE TV POSTAJE ·

CANALE 5

8.00 Nanizanka: La famiglia Brady
8.30 Film: Dagli Appennini alle Ande (pust., It. 1959, r. Folco Quilici, i. Eleonora Rossi Drago)
10.25 Aktualno: Gente comune
11.45 Kviza: Il pranzo è servito, 12.35 Tris
12.55 Canale 5 News
13.20 Kviza: O.K. Il prezzo è giusto!, 14.20 Il gioco delle coppie
15.00 Aktualno: Agenzia matrimoniale, 15.30 Ti amo... parliamone
16.00 Otroški variete: Bim bum bam in risanke
18.15 Nanizanka: I Robinson
18.40 Canale 5 News
18.45 Kviza: Il gioco dei nove, 19.35 Tra moglie e marito
20.15 Aktualno: Radio Londra
20.25 Striscia la notizia
20.40 Kviz: TeleMike
23.00 Variete: Maurizio Costanzo Show
24.00 Canale 5 News
1.05 Striscia la notizia
1.20 Radio Londra (pon.)
1.30 Nan.: Marcus Welby, 2.30 Operazione ladro

RETE 4

8.30 Nadaljevanke: Aspettando il domani, 9.00 Così gira il mondo, 9.30 Señorita Andrea, 10.30 Per Elisa, 11.30 Topazio
13.05 Nadaljevanke: Ribelle, 13.45 Sentieri, 14.45 La mia piccola solitudine, 15.15 Piccola Cenerentola, 16.15 La valle dei pini, 16.45 General Hospital, 17.15 Febbre d'amore
18.15 Kviz: Cari genitori
19.00 Aktualno: C'eravamo tanto amati
19.30 Aktualno: Linea continua
19.40 Nad.: Marilena
20.35 Film: Ispettore Brannigan, la morte segue la tua ombra (krim., ZDA-VB 1975, r. Douglas Hickox, i. John Wayne, Mel Ferrer)
22.50 Aktualno: Linea continua (2. del)
23.50 Aktualno: Telequattro
0.10 Film: La morte corre sul fiume (krim., ZDA 1955, r. Charles Laughton, i. Robert Mitchum, Shelley Winters)
2.00 Nanizanka: Bonanza

ITALIA 1

7.00 Otroška oddaja: Ciao Ciao in risanke
8.30 Nanizanke: La famiglia Addams, 9.00 L'uomo da sei milioni di dollari, 10.00 La donna bionica, 11.00 Sulle strade della California, 12.00 T.J. Hooker, 13.00 Happy Days
13.30 Otroška oddaja: Ciao Ciao in risanke
14.30 Kviz: Urka
15.30 Nanizanke: Tutti al college, 16.00 Compagni di scuola, 16.30 Mai dire si, 17.30 Simon & Simon, 18.30 MacGyver, 19.30 Genitori in blue-jeans
20.00 Risanka: Peter Pan
20.30 Film: Yuppies 2 (kom., It. 1987, r. Enrico Oldoini, i. Massimo Boldi, Jerry Calà)
22.30 Variete: Tricolore
23.00 Variete: Buzz
23.35 Šport: Grand Prix
0.45 Nanizanka: Kung Fu, 1.45 Samurai

ODEON

13.00 Človek in zemlja
13.30 Risanke
15.00 Nad.: Signore e padrone, 16.00 Pasiones
17.00 Film: Chi bussa alla porta? (r. George Shaefer, i. Ned Beath)
19.30 Risanke
20.00 Nan.: Capitan Power
20.30 Film: Thunder Alley (glas., ZDA 1985, r. J. S. Cardone, i. Leif Garrett, Roger Wilson)
22.30 Nanizanka: Casalingo superpiù
23.00 Film: Angel (krim., ZDA 1984, r. Neal Jordan, i. Cliff Gorman, Susan Tyrrell)

TMC

8.30 Nanizanka: Get Smart
9.00 Prijateljska narava
9.50 SP v smučanju: ženski slalom (1. tek)
11.10 Nadaljevanka: Potere
11.50 Kosilo z Wilmo
12.30 Nan.: Doris Day Show
12.50 SP v smučanju: ženski slalom (2.tek)
13.30 Dnevnik in šport
14.00 Rubrika: Ženska TV
15.15 Film: Quel signore dei bambini (dram., ZDA 1973, i. Peter Boyle)
16.45 Rubrika: Ženska TV
18.10 Nanizanka: Autostop per il cielo
19.15 Variete: Ora locale
20.00 Vesti: TMC News
20.30 Film: C'è un fantasma tra noi due (kom., ZDA 1982, r. Robert Mulligan, i. Sally Field, James Caan)
22.25 Snežni planet
23.00 Nočne vesti
23.30 Film: L' angelo sterminatore (dram., Meh. 1962, r. Luis Buñuel, i. Silvia Pinal)
1.00 Film: Shaft - Un poliziotto pulito (krim., ZDA 1973, r. Richard Roundtree)

TELEFRIULI

15.00 Roza salon
16.00 Otroška oddaja
18.00 Nad.: Vite rubate
19.00 Igra: Marameo
19.30 Dnevnik
20.00 Rubrika o obrtništvu
20.30 Dok.: Črno in belo
21.30 Aktualno: Prva stran
22.30 Nočne vesti
23.00 Oddaja o jazzu
24.00 Nanizanka: Primus
0.30 Nočne vesti

TELE 4

(Se povezuje s sporedi Italia 1)
Lastne oddaje:
19.30 Dogodki in odmevi

ITALIJANSKE TV MREŽE

RAI 1

6.55 Aktualno: Uno mattina
10.15 Nan.: Provaci ancora Harry
11.00 Jutranji dnevnik
11.05 Nan.: Benvenuti a »Le Dune«
11.40 Variete: Occhio al biglietto
11.55 Vreme in kratke vesti
12.05 Variete: Piacere Raiuno
13.30 Dnevnik - tri minute
14.00 Kvarkov svet
14.30 Dok.: Književnik v umetnosti življenja - Cesare Pavese
15.30 Otroški variete: L'albero azzurro
16.00 Mladinska oddaja: Big!
17.55 Iz parlamenta in kratke vesti
18.05 Aktualno: Italia ore 6
18.45 Možnosti za vikend: Piacere Raiuno - Piacere Pordenone
19.40 Almanah, vreme in dnevnik
20.40 Film: Mignon è partita (kom., It. 1988, r. F. Archibugi, i. Celine Beauvallet, Leonardo Rufa)
23.00 Dnevnik
24.00 Nočni dnevnik in vreme
0.20 Danes v parlamentu
0.25 Rubrika: Mezzanotte e dintorni
0.40 Izobraževalna oddaja: Handikapirani v svetu

RAI 2

7.00 Risanka, nan. Lassie in variete
8.30 Nanizanka: Adderly
9.30 Aktualno: Radio anch'io '91
10.20 Tečaj angleščine in francoščine
10.50 Nadaljevanka: Capitol
11.55 Variete: I fatti vostri
13.00 Dnevnik in Gospodarstvo
13.30 Rubrika o medicini
13.45 Nadaljevanke: Beautiful, 14.15 Quando si ama, 15.05 Destini
15.35 Film: Le ragazze di San Frediano (kom., It. 1955, r. Valerio Zurlini, i. Rossana Podestà)
17.00 Kratke vesti in Iz parlamenta
17.10 Tednik: Andiamo a canestro
17.30 Videocomic
17.45 Nanizanka: Punky Brewster
18.10 Casablanca, šport, Rock Cafè
18.45 Nanizanka: Hunter
19.45 Dnevnik in športne vesti
20.30 Variete: Club '92
22.40 Nanizanka: Villa Arzilla
23.15 Dnevnik, Pegaz, Dosje, horoskop
0.20 Film: Quella strana ragazza che abita in fondo al viale (dram., ZDA 1975, r. Nicholas Gessner, i. Jodie Foster)

RAI 3

9.55 SP v smučanju: ženski slalom (iz Saalbacha, 1. tek)
12.00 Dok.: Človek in okolje
12.55 SP v smučanju: ženski slalom (2. tek)
13.30 Dokumentarec: Človek in okolje - Skrivnost pred vrati
14.00 Deželne vesti
14.30 Tenis: za Davisov pokal Nemčija-Italija (iz Dortmunda)
18.10 Gospodarski tednik: In (urednika Giovanni Mantovani in Michele Santoro)
18.35 Drobci barvnega radia
18.45 Športna rubrika: Derby
18.55 Vreme in dnevnik
19.30 Deželne vesti
19.45 BlobCartoon
20.00 Varieteja: Blob. Di tutto di più, Una cartolina di Andrea Barbato
20.30 Aktualno: Speciale Chi l'ha visto? (vodi Donatella Raffai)
23.00 Večerni dnevnik
23.05 Variete: Harem (vodi Catherine Spaak)
0.05 Nočni dnevnik
0.35 Pred dvajset leti

Cesare Pavese v umetnosti življenja

Uredništvo izobraževalnih oddaj RAI je pripravilo nov niz o dogodkih in osebnostih italijanske in svetovne kulture. Prva oddaja bo na sporedu danes ob 14.30 po prvi mreži. Posvečena bo italijanskemu pisatelju Cesareju Paveseju (na sliki). Zasnova sloni na vzorcu, ki je bil značilen za francoski film 60. let: napisi s citati iz pisateljevih del so uvod v posamezna poglavja. Oddajo so pripravili Giulio Graglia v sodelovanju z voditeljem Stefanom Jacomuzzijem.

ZASEBNE TV POSTAJE

CANALE 5

8.00 Nanizanka: La famiglia Brady
8.30 Film: Le donne hanno sempre ragione (kom., ZDA 1957, r. Nunnally Johnson, i. David Niven, Ginger Rogers)
10.25 Aktualno: Gente comune
11.45 Kviza: Il pranzo è servito, 12.35 Tris
12.55 Canale 5 News
13.20 Kviza: O.K. Il prezzo è giusto!, 14.20 Il gioco delle coppie
15.00 Aktualno: Agenzia matrimoniale, 15.30 Ti amo... parliamone
16.00 Otroški variete: Bim bum bam in risanke
18.15 Nanizanka: I Robinson
18.40 Canale 5 News
18.45 Kviza: Il gioco dei nove, 19.35 Tra moglie e marito
20.15 Radio Londra
20.25 Striscia la notizia
20.40 Film: Sotto il vestito niente 2 (krim., It. 1988, r. Dario Piana, i. Florence Guerin, Gioia Maria Scola)
22.45 Variete: Rivediamoli
23.15 Variete: Maurizio Costanzo Show
24.00 Canale 5 News
1.15 Striscia la notizia
1.35 Radio Londra (pon.)
1.45 Nan.: Marcus Welby, 2.45 Operazione ladro

RETE 4

8.30 Nadaljevanke: Aspettando il domani, 9.30 Così gira il mondo, 9.30 Señorita Andrea, 10.30 Per Elisa, 11.30 Topazio, 13.05 Ribelle, 13.45 Sentieri, 14.45 La mia piccola solitudine, 15.15 Piccola Cenerentola, 16.15 La valle dei pini, 16.45 General Hospital, 17.15 Febbre d'amore
18.15 Kviz: Cari genitori
19.00 Aktualno: C'eravamo tanto amati
19.30 Aktualno: Linea continua
19.40 Nad.: Marilena
20.35 Film: Il visone sulla pelle (kom., ZDA 1962, r. Delbert Mann, i. Cary Grant, Doris Day)
22.30 Aktualno: Kronika
23.20 Film: Il postino suona sempre due volte (dram., ZDA 1946, r. Ty Garnett, i. Lana Turner)
1.45 Nanizanka: Bonanza

ITALIA 1

7.00 Otroška oddaja: Ciao Ciao in risanke
8.30 Nanizanke: La famiglia Addams, 9.00 L'uomo da sei milioni di dollari, 10.00 La donna bionica, 11.00 Sulle strade della California, 12.00 T.J. Hooker, 13.00 Happy Days
13.30 Otroška oddaja: Ciao Ciao in risanke
14.30 Kviz: Urka
15.30 Nanizanke: Tutti al college, 16.00 Compagni di scuola, 16.30 Mai dire si, 17.30 Simon & Simon, 18.30 MacGyver, 19.30 Genitori in blue-jeans, 20.00 Cri Cri, 20.30 Chiara e gli altri
21.30 Variete: Paperissima
22.30 Rubrika: Calciomania
23.35 Nanizanke: Valentina, 0.05 Cin Cin, 0.35 Kung Fu, 1.35 Samurai

ODEON

13.00 Dokumentarec: Človek in zemlja
13.30 Risanke
15.00 Nad.: Signore e padrone, 16.00 Pasiones
17.00 Film: Il tradimento (dram., It. 1950, r. Riccardo Freda, i. Amedeo Nazzari)
19.30 Risanke
20.00 Nan.: Capitan Power
20.30 Film: Il brigadiere Pasquale Zagaria ama la mamma e la polizia (kom., It. 1973, r. Luca Davan, i. Lino Banfi, Aldo Giuffrè)
22.30 Tednik: Fitness
23.00 Rubrika: Emozioni nel blu
23.30 Film: Gli amici di Nick Hezard (kom., It. 1976, r. Fernando Di Leo, i. Luc Merenda)

TMC

8.30 Nanizanka: Get Smart
9.00 Dokumentarec: Prijateljska narava
9.50 SP v smučanju: ženski slalom (1. tek)
11.10 Nadaljevanka: Potere
11.50 Kosilo z Wilmo
12.20 Nanizanka: Doris Day Show
12.50 SP v smučanju: ženski slalom (2. tek)
13.30 Dnevnik in šport
14.00 Rubrika: Ženska TV
15.15 Film: La bisbetica innamorata (kom., ZDA 1936, r. Walter Lang, i. Carole Lombard)
18.10 Nanizanka: Autostop per il cielo
19.15 Variete: Ora locale
20.00 Vesti: TMC News
20.30 Variete: Settimo squillo
22.30 Šport: Mondocalcio
24.00 Nočne vesti
0.30 Film: Il bacio perverso (dram., ZDA 1974, r. Samuel Fuller, i. Virginia Grey)

TELEFRIULI

15.00 Roza salon
16.00 Otroška oddaja
18.00 Nad.: Vite rubate
19.00 Igra: Marameo
19.30 Dnevnik
20.00 Rubrika: Videocar
20.30 Nadaljevanka: La quinta donna
21.30 Oddaja o snegu
22.00 Furlanske zgodbe: Album
22.30 Nočne vesti
23.00 Čakajoč na polnoč
24.00 Rubrika: Videocar
0.30 Nočne vesti

TELE 4

(Se povezuje s sporedi Italia 1)
Lastne oddaje:
19.30 Dogodki in odmevi

SLOVENSKE MREŽE

TV Slovenija 1

8.00 Zimski počitniški program
11.00 Film: Superman 2 (fant., ZDA)
13.00 Nanizanka: Simenon
13.55 Video strani
14.55 Video strani
14.55 Žarišče (pon.)
15.25 Sova (pon.)
16.55 Poslovne informacije
17.00 Dnevnik
17.05 Mozaik: Tednik (pon.)
18.05 Video strani
18.10 Spored za otroke: Pravljica o carju Saltanu (Puškin, 5. del)
18.25 Nanizanka: Cirkuške živali
18.55 Risanka in TV okno
19.30 Dnevnik in vreme
19.59 Zrcalo tedna
20.20 Dokumentarni niz: Midasov dotik (4. del)
21.15 Nan.: Zakon v Los Angelesu
22.00 Dnevnik in vreme
22.25 Nočni program Sova, vmes nanizanka Družinske vezi in film Nočni pogrebec (dram., VB 1971, r. Alstair Reid. i. Patricia Neal, Nicholas Clay)
0.25 Video strani

TV Koper

16.00 Športni pregled
18.30 Oddaja v slovenščini
18.45 Odprta meja
19.00 TVD Novice
19.20 Video agenda
19.25 Otroška oddaja: Lanterna magica, vmes nan. Giorno per giorno in ris. Don Chuck, il castoro
20.00 Dokumentarec: I misteri del mondo
20.30 Nad.: Il diario di Sara (5. del)
21.30 Nanizanka: Justice
22.15 TVD Novice
22.25 Rubrika o športu

TV Slovenija 2

9.50 SP v smučanju: ženski slalom, 12.50 2. tek
14.55 Davisov pokal: Jug.-Švedska
16.30 Ženski slalom (posnetki)
17.30 Studio Maribor: Tele M
19.00 Domači ansambli
19.30 Dnevnik in Žarišče
20.30 Ex libris: Zgodovina reklame
21.25 Davisov pokal (povzetki)
21.55 Video noč

RADIO · RADIO · RADIO

RADIO TRST A

7.00, 13.00, 19.00 Dnevnik; 8.00, 14.00, 17.00 Poročila; 7.20 Dobro jutro po naše, vmes Koledar; 8.00 Deželna kronika; 8.10 Aladinova svetilka; 8.40 Country glasba; 9.30 To je življenje; 9.45 Melodije; 10.00 Pregled tiska; 10.10 Z opernega repertoarja; 11.30 Roman: Kaplan Martin Čedermac (28. del); 11.45 Rock zvezde; 12.00 Iz filmskega sveta; 12.15 Glasba; 12.40 Primorska poje: moški zbor Provox iz Nove Gorice; 12.50 Orkestralna glasba; 13.25 Narodnozabavna glasba; 14.00 Deželna kronika; 14.10 Otroški kotiček; 14.30 Od Milj do Devina; 15.00 Francoski šansoni; 15.30 Blues; 16.00 Mi in glasba: Mladi operni pevci; 17.00 Kulturna kronika; 17.10 Kulturni dogodki; 17.40 Mladi val; 19.20 Zaključek.

RADIO SLOVENIJA

5.00, 6.00, 6.30, 8.00, 9.00, 10.00, 11.00, 12.00, 13.00, 14.00, 17.00, 19.00, 21.00, 23.00 Poročila; 6.50 Dobro jutro, otroci; 8.05 Znanja široka cesta; 8.35 Pesmice na potepu; 9.05 Glasbena matineja; 10.00 Gospodarstvo in glasba; 11.05 Petkovo srečanje; 12.10 Pojemo in godemo; 12.30 Kmetijski nasveti; 12.40 Glasba; 13.38 Do štirinajstih; 14.05 Gremo v kino; 14.40 Merkurček; 15.30 Dogodki in odmevi; 16.00 Melodije; 17.00 V studiu; 18.05 Vodomet melodij; 19.45 Lahko noč, otroci!; 19.45 Zabavni ansambli; 20.00 Oddaja za pomorščake; 20.30 Slovencem po svetu; 22.00 Zrcalo dneva; 23.05 Literarni nokturno; 23.15 Nočna glasba.

RADIO KOPER
(slovenski program)

13.30, 19.00 Dnevnik; 7.30, 14.30, 16.30 Poročila; 6.00 Za dobro jutro; 6.05 Na današnji dan; 6.10 Vreme in prometni servis; 6.30 Jutranjik in cestne informacije; 7.00 Kronika; 7.30 Pregled tiska; 7.35 Kulturni servis; 8.00 Prenos Radia Lj; 13.15 Mladi val Radia Koper; 14.35 Pesem tedna; 15.00 Kviz o avtomobilih in avtomobilistih; 15.30 Dogodki in odmevi; 16.00 Glasba po željah; 17.30 Primorski dnevnik; 18.00 O glasbi ob glasbi; 18.30 Glasbene želje po telefonu; 19.00 Radio Ljubljana.

RADIO KOPER
(italijanski program)

6.15, 8.30, 9.30, 10.30, 13.30, 14.30, 16.30, 17.30, 18.30 Poročila; 7.15, 12.30, 15.30, 19.30 Dnevnik; 6.00 Glasba; 6.07 Almanah; 6.30 Zgodovinski utrinki; 7.00 Simfonija zvezd; 7.35 Skupaj; 8.00 Pošiljam ti razglednico; 8.25 Pesem tedna; 8.40 Vsega po nekaj; 9.00 Clic; 9.20 Pesem po želji; 9.45 Edig Galletti; 10.00 Pregled tiska; 10.40 Družina; 11.00 Pripoved; 11.30 Italiana; 12.00 Glasba po željah in čestitke v živo; 14.40 Pesem tedna; 15.00 Naše sanje; 16.00 Aktualno-politična oddaja; 17.00 Glasba; 18.00 Souvenir d'Italy; 18.32 Instrumentalna glasba; 19.00 Klasična glasba; 20.00 Nočna glasba.

RADIO OPČINE

7.30, 13.30, 17.30 Poročila; 10.00 Matineja; 18.00 Keltska glasba; 19.00 V svetu fantazije; 20.00 Mix Time.

FILMI NA MALEM EKRANU

MIGNON E' PARTITA — Mignon je odpotovala, Italija 1988.
TV premiera, v petek, 1. februarja, ob 20.40, na RAI 1.

Filmska komedija. Prva državna mreža nam spet ponuja, tokrat upajmo zares, vsestransko uspešni prvenec italijanske mlade režiserke Francesce Archibugi. V svoji dramaturško dobro pretehtani zgodbi nam Archibugijeva prikazuje prigode čudaške rimske družine Forbicioni, ki jo sestavljajo nežna in gospodovalna mati Stefania Sandrelli, pet otrok in oče, ki živi z neko svojo uradnico... Živahno družinsko vzdušje popestri obisk sestrične Mignon (Céline Beauvallet), ki pride iz Pariza, da bi preživela nekaj časa v Rimu. Dekle se zaradi svoje prerojene vzvišenosti kmalu zameri vsem otrokom. Izjema je edino 13-letni Giorgio (Leonardo Ruta), ki se v sestrično blazno zaljubi. Vsem toplo priporočamo ogled filma, ki sta ga tako italijanska kritika kot občinstvo potrdila kot »najuspešnejši filmski debut v sezoni 1988-89«!

ŠPORTNI PORTRET

Nataša Bokal

»Novità Bokal«, tako se je najbolj razširjeni italijanski športni dnevnik Gazzetta dello Sport izrazil o slovenski smučarki Nataši Bokal, ko je ob začetku tedna predstavljal favorite na letošnjem svetovnem smučarskem prvenstvu v Saalbachu.

Nataša, 23-letna Škofjeločanka, študentka Fakultete za telesno kulturo ljubljanske univerze, je dejansko najnovejša »novost« letošnje smučarske sezone. V belem cirkusu je bolj ali manj uspešno statirala že nekaj let, šele sredi januarja pa je na kranjskogorskem tekmovanju za zlato lisico zaigrala vlogo protagonistke. V dveh dneh se je dvakrat povzpela na oder za zmagovalce: v veleslalomu je osvojila drugo mesto, dan kasneje pa je v slalomu celo slavila. Dotlej se ni nikoli uvrstila med pet najboljših (preteklo sezono je bil njen najboljši rezultat 6. mesto v slalomu v Hinterstoderju), zaradi česar je povsem jasno, zakaj je bila njena slalomska zmaga presenetljiva.

Kranjskogorski rezultati pričajo, da je Nataša Bokal tik pred SP ujela pravo formo. Testi, ki jih je opravila na FIS tekmovanjih potem, ko se je prvenstvo že začelo, kažejo, da je njena sedanja priprava takorekoč optimalna. Zato tudi v jugoslovanski reprezentanci ne skrivajo preveč upanja v dober razplet današnjega svetovnega slaloma. Nataša Bokal je ob prav tako dobri Veroniki Šarec velik adut trenerja Jožeta Drobniča. Obe bosta seveda štartali na zmago, da bi tako Jugoslavija v tej disciplini obranila zlato kolajno, ki ji jo je pred dvema letoma v Vailu prismučala fenomenalna Mateja Svet.

VIDEO NOTES

Oddaja: _____

Postaja: _____

Ura: _____

V zadnjih letih smo si lahko od blizu in v živo ogledali veliko nastopov nekdanjih velikanov rocka, ki so vsi po vrsti dokazali, da jim nove skupine še dolgo ne bodo dorasle. Prav zato so mladi, ki se navdušujejo nad rock glasbo, prisiljeni, da posegajo po »stari« glasbi, to se pravi po rocku, ki je nastajal od konca šestdesetih tja do začetka osemdesetih let. Prav to je verjetno razlog za ogromni uspeh na novo izdanih plošč, ki so jih v zlatem obdobju rocka posnele skupine, kot so Led Zeppelin, Rolling Stones in druge. Sploh ni skrivnost, da se tudi mlade generacije rade odločajo za ogled koncertov starih zvezd. Lansko poletje se je veliko govorilo in pisalo o neuspehu Rolling Stonesov v Italiji. Marsikdo pa pozablja, da je temu botroval splet okoliščin in da so Jagger in tovariši privabili na stadione dvakrat toliko ljudi, kot jih je v istem obdobju Madonna.

Sedaj so na vrsti Deep Purple, ki so v zgodnjih sedemdesetih letih prodrli na glasbenem prizorišču kot predstavniki izrazito trdega rocka, seveda v dobri družbi z Led Zeppelini in Osbournovimi Black Sabbath. Ritchie Blackmore (na sliki) in tovariši, ki jih še danes bolj ali manj uspešno posnemajo heavy metal skupine z vsega sveta, bodo nastopili 31. januarja v Zagrebu, sledila pa bo krajša turneja po Italiji: 2. februarja bodo igrali v Milanu, nato še v Rimu, Firencah in Turinu. Že res, da najstrožji kritiki očitajo Ianu Gillanu težave z glasom, kljub temu pa so koncerti gotovo vredni ogleda.

Ureja: **Nadja Kriščak**
Filmi: **Kinoatelje**
Šport: **Marjan Kemperle**
Glasba: **Daniela Duic** v sodelovanju z Radiom Trst A
Sodelujejo: **Damiana Ota, Andrej Šik** in **Bojana Vatovec**
Foto: **AGI, AP, RTS** in **Križmančič**

Uredništvo ne odgovarja za morebitne spremembe tv sporedov. Sicer pravočasna obvestila upoštevamo pri sprotni objavi sporedov.

Zgodbe o Silviji

Borivoj Repe

Prostor brez sonca

Od Pasternaka, prek očeta Dumasa, ob trenutnem lastnem navdihu prihajamo do težkega Theodorja Dreiserja. Napisal je knjigo Ameriška tragedija, ki smo jo gledali v filmski verziji pod naslovom Prostor na soncu. Silvija in mi smo bolj črnogledi, zato *Prostor brez sonca* ali *Slovenska tragedija.*

Včasih se temni oblaki kopičijo, sonce izgine, mislimo, da ga nikoli več ne bo, četudi iz izkušenj vemo, da to ne drži.

Gospo Silvijo smo za trenutek izgubili iz vidnega kroga, toda, da bi jo popolnoma izgubili, to pa ne! Sedaj jo zasledimo kot zrelo gospo, sredi napornega znanstvenega dela. (Vidite, da je tisto hrupno študiranje le obrodilo sadove.)

Njen mladi asistent je plaha frustrirana oseba. Preobčutljiv je, trza kot hobotnica na vsako najmanjšo spremembo okolja. (Resnici na ljubo, kdo pa ne bi bil takšen, ko bi spoznal Silvijo.) Gospa ljubi red, je stroga, toda pravična do svojih podrejenih. (Prvi del trditve in pol drugega - stroga! - seveda drži, ostalo pa je moja izmišljotina, bedna laž, ki sem jo uporabil le zaradi cenenih besednih učinkov, ki se jim ne morem nikoli popolnoma izogniti.)

Skratka, da ne bi po nepotrebnem leporečil, gospa je tega subtilnega fanta pripeljala do tiste skrajne meje, ko človeku postane vse vseeno. Naša prijatelja, škrica Žožo in Silvo, bi temu dejanju rekla - v afektu.

Sedeli smo v pisarni, vsi trije v isti službi, Žožo, Silvo in jaz. (Bralec bo pomislil, kako pretkana konstrukcija zgodbe, žal pa ni nič pretkanega, tako je v resnici.) Zgodba se je odvila kot po maslu. Telefon zvoni, je za Silva, kličejo iz bolnišnice, Silvija. Zaskrbljen obraz, nagli odhod iz službe. Razlog - osebne zadeve.

Tu seveda nastopi neizogibni orator Žožo, ki je v naslednjih dneh uspel rekonstruirati mučne, a usodne dogodke: »Z gospo Silvijo je že bolje, kmalu jo bodo odpustili iz bolnišnice. Njen frustrirani asistent, ki je dneve, tedne in mesece mirno trpel in prenašal vse šikane, je končno v "afektu" premlatil gospo Silvijo. Reva si je že skoraj popolnoma opomogla. Ima zlomljeno rebro, izbit zob, polno modric in zvito roko.«

Tisti del izjave, gre ji na bolje, nas je popolnoma deprimiral, še tisto malo optimizma, kar nam ga je ostalo, smo izgubili. Temu boste mogoče rekli - hudoba. Le kdo med nami ne premore vsaj malo te lastnosti? Vrč gre na vodo, dokler se ne razbije, pravi pregovor. Mislite, da je vse skupaj kakorkoli delovalo na gospo Silvijo? Pa se motite, nanjo - že ne!

Zgodb o Silviji bi lahko napisal še veliko. Recimo samo tisto - Gospa in leteči krožniki. Mislite, da je srečala vesoljce in jih pregnala? Ne, četudi bi tudi tega bila zmožna. Krožniki so bili navadni, kuhinjski, od časa do časa letijo v smeri glave našega dobrega prijatelja Silva. Vseeno smo Silvijo pripeljali do nekakšnega konca. Pustimo jo, da si nabere novih moči, verjetno še ni povedala svoje zadnje besede.

Tedenski pregovor:

Lepa ženska težko ostane nedotaknjena.

(francoski iz 14. st.)

Spominski datumi:

□ Pred 45 leti: 27. 1. 1946 so pri Banih ustanovili prosvetno društvo Gaj.

□ Pred 85 leti: 29. 1. 1906 so na Proseku ustanovili Gospodarsko društvo, pri Banih pa so ukinili Konsumno društvo.

□ Pred 90 leti: 31. 1. 1901 so v Gorici ustanovili Katoliško tiskovno društvo.

□ Pred 45 leti: 31. 1. 1946 je bila na skupni seji obeh zborov Ustavodajne skupščine sprejeta prva ustava Federativne ljudske republike Jugoslavije.

□ Pred 80 leti: 1. 2. 1911 so v Mačkoljah ustanovili Gospodarsko zadrugo.

Osebnosti:

□ 31. 1. 1921 je umrl gospodarstvenik in javni delavec Svetko Martelanc, ki se je rodil v Barkovljah 1. 12. 1886.

□ 1. 2. 1981 je umrl antifašist Josip Kosmač, obsojen na 1. tržaškem procesu, ki se je rodil v Borštu 1. 3. 1901.

gledališča

LJUBLJANA

Opera SNG

NA VELIKEM ODRU CD v torek, 5. 2., ob 19. uri: premiera opere Aida (Giuseppe Verdi), dir. Lovrenc Arnič, rež. Jacques Karpo (ponovitve 8., 9., 12., 13., 16. in 18. 2.).

● *Vstopnice so na razpolago pri blagajni Cankarjevega doma.*

Cankarjev dom

V KOSOVELOVI DVORANI v ponedeljek, 28. 1., ob 20. uri: Pozno popoldne Zvonimirja Burkeja (L. Smoček), rež. Uroš Trefalt.

Drama SNG

Nocoj, 26. 1., ob 19.30: Kdo se boji Virginije Woolf? (Edward Albee), rež. Barbara Hieng, gostovanje Prešernovega gledališča iz Kranja.

V ponedeljek, 28. 1., ob 19.30: Zločin in kazen (Fjodor M. Dostojevski-Andrzej Wajda), rež. Žarko Petan (ponovitev 29. 1.).

V četrtek, 31. 1., ob 19.30: Mein Kampf (George Tabori), rež. Žarko Petan.

V soboto, 2. 2., ob 19.30: premiera predstave Don Juan na psu - fusnota pod parolo Zdrav duh v zdravem telesu (Dušan Jovanović), rež. Dušan Jovanović (veljajo vstopnice za premiero, ki je bila napovedana za soboto, 19. 1.; sicer pa je predstava razprodana).

Mala drama

V četrtek, 31. 1., ob 20. uri: monodrama Blagi pokojniki, dragi možje (Aldo Nicolai), rež. Boris Kobal, nastopa Polona Vetrih.

Mladinsko gledališče

Nocoj, 26. 1., ob 19.30: Krokar (Edgar Allan Poe-Janez Pipan), rež. Janez Pipan.

V torek, 29. 1., ob 19.30: Šeherezada (Ivo Svetina), rež. Tomaž Pandur (ponovitvi 30. 1. ob 19.30, 31. 1. pa ob 17. uri).

Gledališče Glej (Gregorčičeva 3)

Nocoj, 26. 1., ob 21. uri: predstava Lancome, rež. Tomaž Štrucl.

MGL

Nocoj, 26. 1., ob 19.30: Lažnivka (Jean Jacques Bricaire-Maurice Lasaygne), rež. Dušan Mlakar (ponovitve 28., 30. in 31. 1. ob 19.30, 1. 2. pa ob 20.30).

V torek, 29. 1., ob 19.30: Ta veseli dan ali Matiček se ženi (Anton Tomaž Linhart), rež. Zvone Šedlbauer, izvirna glasba Darijana Božiča.

Lutkovno gledališče

NA VELIKEM ODRU danes, 26. 1., ob 11. in 17. uri: Sapramiška (Svetlana Makarovič), rež. Nace Simončič.

NA VELIKEM ODRU v soboto, 2. 2., ob 17. uri: Prizori iz življenja stvari (Andrej Novak), rež. Boris Kobal.

NA PODSTREHI v soboto, 26. 1., ob 17.30: Sovji grad (Franz Pocci), rež. Matjaž Loboda.

NOVA GORICA

PDG Nova Gorica

V SOLKANU v petek, 1. 2., ob 20. uri: Lubjezen, uojska, lakota (Angelo Beolco Ruzante), rež. Marko Sosič, scenografija Miloš Jugovič, kostumi Giuliana Gerdol.

IZOLA

Kulturni dom

V soboto, 2. 2., ob 20. uri: Lubjezen, uojska, lakota (Angelo Beolco Ruzante), rež. Marko Sosič, scenografija Miloš Jugovič, kostumi Giuliana Gerdol, gostovanje PDG Nova Gorica.

GORICA

Kulturni dom

V torek, 29. 1., ob 20.30: Tako srečen bi bil, če bi ti razumela te moje besede - Izbor iz ljubezenskih pisem Stanka Vuka, rež. Jože Babič, gostuje Mestno gledališče ljubljansko.

ČEDAD

Gledališče Ristori

V petek, 1. 2., ob 21. uri: italijanska premiera predstave Ma non è una cosa seria (Luigi Pirandello), rež. Alvaro Piccardi, s skupino Maria Chiocchia nastopata Ugo Pagliai in Paola Gassman.

VIDEM

Palamostre

Nocoj, 26. 1., ob 20.45: Una commedia da due lire (prosto po Beggar's Operi Johna Gaya), rež. Giampiero Solari, glasba Enzo Jannacci, s skupino A.GI.DI nastopajo Paolo Rossi, Davide Riondino, Lucia Vasini.

V petek, 1. 2., ob 20.45: Aradio 10, rež. Paolo Baroni (na podlagi tekstov Pietra Zoruttija, Ercoleja Carlettija, Artura Feruglia, Luigija Pirandella) s skupino Il piccolo teatro di Udine (ponovitev 2. 1.).

Auditorium Zanon

Nocoj, 26. 1., ob 21. uri: Lettera agli attori (Falere Novarina), rež. Bernard De Coster, s skupino Rideau De Bruxelles nastopa Pietro Pizzuti (ponovitev 27. 1.).

PARMA

Kraljevo gledališče (Teatro Regio)

V sredo, 30. 1., ob 20. uri: opera Alzira (Giuseppe Verdi), dir. Maurizio Benini (ponovitvi 2., 4. in 6. 2.).

druge prireditve

LJUBLJANA

Cankarjev dom

V LINHARTOVI DVORANI v sredo, 30. 1., ob 20. uri: Vzhodni plesni projekt - Emotional, kor. Matjaž Farič, glasba Borghesia.

GORICA

Kulturni dom

V četrtek, 31. 1., ob 20.45: v okviru Gorica Kinema 91 - film Taxi Blues, rež. Pavel Lounguine.

koncerti

LJUBLJANA

Festival

V VELIKI DVORANI SF nocoj, 26. 1., ob 19.30: koncert škofijskega mešanega pevskega zbora Sv. Cecilije in simfoničnega orkestra iz Maribora, dir. Maksimiljan Feguš, solisti Olga Gracelj, Dragica Kovačič, Janez Lotrič, Emil Baronik in Jože Vagner - orgle (J. Haydn - Maša sv. Nikolaja, J. J. Ryba - Češka božična maša).

TRŽIČ

Občinsko gledališče

V torek, 5. 2., ob 20.30: koncert čembalista Boba Van Asperna (Bachovi preludiji).

GORICA

Kulturni dom

V nedeljo, 27. 1., ob 11. uri: koncert flavtistke Giuliane Križman in harfistke Nicolette Sanzin.

Gledališče Verdi

V petek, 1. 2., ob 20.30: koncert ansambla Saxophone Orchestra, dir. Federico Mondelici.

VIDEM

Palamostre

V ponedeljek, 28. 1., ob 21. uri: koncertna sezona Prijateljev glasbe - nastopa godalni sekstet Die Kammermusiker Zürich.

Auditorium Zanon

V četrtek, 31. 1., ob 21. uri: koncert dua M. Piguet-F. Marmin, kljunasta flavta, baročna oboa in klavičembalo (Philidor, Froberger, Couperin, Hotteterre, Vincent, Bach).

jazz in rock

TRST

Športna palača

V ponedeljek, 28. 1., ob 21. uri: koncert skupine Litfiba.

● *Predprodaja v Trstu - agencija UTAT, Pasaža Protti 2 (tel. 040/65700); v Tržiču - La Luna, Ul. Matteotti 6 (tel. 0481/790290); v Gorici - Discoclub, Ul. S. Chiara 2 (tel. 0481/32925); v Vidmu - Angolo della Musica, Ul. Aquileia 89 (tel. 0432/505745) in Natural Sound, Ul. Porta nuova 12 (tel. 0432/290486).*

GORICA

Gledališče Verdi

V sredo, 30. 1., ob 20.30: igrajo Lester Bowie & The Leaders.

V četrtek, 7. 2., ob 20.30: koncert trobentarja Dizzyja Gillespieja in njegovega kvinteta.

V četrtek, 14. 2., ob 20.30: igra trio Enrico Rava, Philip Catherine in Heyn Van De Geyn.

V četrtek, 21. 2., ob 20.30: koncert kvarteta Kennyja Wheelerja in Franca d'Andree.

ROMANS D'ISONZO

Dvorana Galopin

Nocoj, 26. 1., ob 20.30: nastop jazz skupine New Artrobius.

ARTEGNA

Dvorana La grotta

V nedeljo, 27. 1., ob 21.30: poje (Donatella) Rettore.

V nedeljo, 3. 2., ob 21.30: koncert Adriana Pappalarda.

PORDENON

Gledališče Verdi

V sredo, 13. 2. (in ne 14. 2., kot je bilo prvotno najavljeno), ob 21. uri: koncert kantavtorja Ivana Fossatija.

TREVISO

Palaverde

V ponedeljek, 18. 2., ob 21. uri: koncert kantavtorja Francesca Guccinija.

LJUBLJANA

Festivalska dvorana

V sredo, 30. 1., ob 20. uri: koncert thrash metal skupine Kreator.

Hala Tivoli

V nedeljo, 3. 2., ob 20. uri: rock koncert s skupino Iggy Pop.

ZAGREB

Dom sportova

V četrtek, 31. 1., ob 21. uri: koncert skupine Deep Purple.

MILAN

Palatrussardi

V soboto, 2. 2., ob 21. uri: koncert skupine Deep Purple.

Horoskop

od sobote, 26. januarja, do petka, 1. februarja 1991

Pripravlja SREČKO MOŽINA

OVEN (21. 3. - 19. 4.) — VI IN DELO: Zvezde so vam naklonjene. Izkoristite pozitiven vpliv neba in vse bo šlo tako, kot si lahko le želite. Tudi kar vas skrbi, se bo kmalu uredilo. Dobrih priložnosti ne bo manjkalo tako v delu kot v zasebnem življenju. Za spoznanje manj ugodna dneva bosta nedelja in ponedeljek. VI IN DRUGI: Preveč zaupate nekomu, ki vam ni tako naklonjen, kot mislite. Ugodna dneva bosta sreda in četrtek.

BIK (20. 4. - 20. 5.) — VI IN DELO: Teden bo precej razgiban in vseskozi poln novosti. Ponudilo se vam bo nekaj dobrih priložnosti, ki jih skušajte karseda pridno izkoristiti. Marsikaj se vam bo obrnilo v zaželeno smer. Posebno naklonjene bodo zvezde rojenim maja. Torek in sreda vam bosta nekoliko manj po godu. VI IN DRUGI: Nekdo vas bo prav lepo presenetil in vas s tem tudi očaral. Ugodna dneva bosta četrtek in petek.

DVOJČKA (21. 5. -20. 6.) — VI IN DELO: Obeta se vam zanimiv in dokaj dinamičen teden. Pozitivni vplivi Jupitra in Venere bodo spodbudili zaželen potek dela, istočasno bodo prispevali k izpolnitvi vaših pričakovanj. Rojenim od 21. do 24. 5. bo Mars nevaren, zato jim pretijo prepiri ali nezgode. Posebno previdni bodite v prometu. VI IN DRUGI: Ogovarjal vas bo nekdo, ki ga imate za prijatelja. Ugodna dneva bosta sobota in sreda.

RAK (21. 6. - 21. 7.) — VI IN DELO: Napoved je za vas še kar ugodna. Odprle se vam bodo nekatere doslej neslutene možnosti za izpeljavo vaših načrtov. Pričakujete lahko nekaj veselih presenečenj predvsem na denarnem področju. Izkoristite naklonjenost Venere, kajti z malo truda lahko tokrat dosežete dobre rezultate. VI IN DRUGI: Zelo se boste razveselili nepričakovanega obiska. Ugodna dneva bosta ponedeljek in petek.

LEV (22. 7. - 22. 8.) — VI IN DELO: Napoved je za vas kar ugodna. Pričakujete lahko prijeten in v vsakem pogledu uspešen delovnik. Vseskozi vas bo spremljala dobra delovna forma, pa tudi ustvarjalni in zadovoljni boste. Bodite pozorni in ne zamudite lepih priložnosti, ki vam jih bo teden ponudil. Obstaja celo možnost pomembnega uspeha. VI IN DRUGI: Ne vztrajajte pretrmasto pri svojih načelih. Ugodna bosta sreda in četrtek.

DEVICA (23. 8. -22. 9.) — VI IN DELO: Pred vami je nekoliko naporen, a tudi uspešen delovni teden. Ugoden položaj Merkurja bo spodbudil potek in razplet vaših načrtov. Rojenim od 23. do 27. 8. bo Mars sovražen, zato naj bodo previdni. Pretijo jim predvsem neprijetni dogodki. Kritična dneva bosta sobota in nedelja. VI IN DRUGI: Nesporazum z ljubljeno osebo lahko vse postavi na glavo. Ugodna dneva bosta ponedeljek in petek.

TEHTNICA (23. 9. -22. 10.) — VI IN DELO: Zvezde so vam še naprej prijazne, zato vas čaka pester in sproščen delovnik. Ker so vam Mars, Jupiter in Venera naklonjeni, se vam bodo ponudile pozitivne spremembe in obenem uresničitev nekaterih želja. Nedelja in ponedeljek pa vam bosta z neprijazno Luno nekoliko manj po godu. VI IN DRUGI: Le glejte, da ne obljubite več, kot lahko izpolnite! Ugodna dneva bosta sreda in četrtek.

ŠKORPIJON (23. 10. - 21. 11.) — VI IN DELO: Teden vam bo sicer pretežno naklonjen, vendar obstaja tudi nevarnost prehodnih težav ali sitnosti v sredini tedna. Bodite vseskozi pozorni in ne zamudite enkratne priložnosti, ki se vam bo ponudila ob koncu tedna. Precej uspešni in zmagoviti bodo rojeni od 23. do 27. 10. VI IN DRUGI: Zelo bi vam koristil odkrit pogovor z ljubljeno osebo. Ugodna dneva bosta nedelja in ponedeljek.

STRELEC (22. 11. -21. 12.) — VI IN DELO: V začetku tedna boste lahko deležni neprijetnih zapletov, slabšega počutja ali razpoloženja. Od torka dalje pa se vam obeta uspešen potek dela. Gotovo boste veseli nekaterih ugodnih vesti. Rojenim od 22. do 26. 11. bosta Mars in Venera nasprotna, odtod grožnja neprijetnih presenečenj. VI IN DRUGI: Na čustvenem področju se lahko kaj malega zatakne. Ugodna dneva bosta sreda in četrtek.

KOZOROG (22. 12. -19. 1.) — VI IN DELO: Teden bo nekoliko muhast in nepredvidljiv. Lahko prinese s seboj tudi nekaj nepričakovanih ovir ali komplikacij. Čas prav gotovo ni primeren novim pobudam. Bodite previdni v odločitvah, ker se vam naglica lahko maščuje. Kritična dneva bosta ponedeljek in torek. VI IN DRUGI: Poskusite obvladati svoje razpoloženje in izognili se boste nesporazumu. Ugodna dneva bosta četrtek in petek.

VODNAR (20. 1. -18. 2.) — VI IN DELO: Pred vami je prijeten in pester delovni teden. Izkoristite ugodne priložnosti, ki se vam bodo ponudile. Naklonjena Mars in Venera bosta precej spodbudno vplivala na potek dela in na splošno počutje. Nasmehnila se vam bo sreča na poslovnem področju. Ponedeljek in sreda bosta nekoliko muhasta. VI IN DRUGI: Preživeli boste prijetne trenutke v dvoje. Ugodna dneva bosta sobota in nedelja.

RIBI (19. 2. - 20. 3.) — VI IN DELO: Teden vam bo pretežno naklonjen, vendar v začetku in ob koncu tedna lahko tudi za spoznanje bolj muhast ali nekoliko nagajiv. Po vsej verjetnosti se boste morali soočati z neprijetnimi okoliščinami, ki se jim lahko le s potrpljenjem postavite po robu. Pri delu poskusite biti čim bolj zbrani. VI IN DRUGI: Čaka vas prijetna izkušnja na čustvenem področju. Ugodna dneva bosta nedelja in ponedeljek.

Po ostrem stališču sprejetem na pokrajinskem kongresu SSk

Scarano skuša ublažiti nesoglasje zaradi izjav pred senatno komisijo

Župan Scarano skuša utišati nesoglasje, ki ga je povzročilo ostro in kritično stališče Slovenske skupnosti glede poteka in vsebine izjav na nedavni avdiciji pred komisijo za ustavna vprašanja senatne zbornice, glede zaščitnega zakona.

Pokrajinski kongres SSk je, kakor smo pred dnevi obširno poročali, odobril resolucijo, ki kritizira nastop župana in njegove izjave pred omenjeno komisijo. Eden glavnih očitkov je bil, da se župan ni posvetoval z občinskim odborom glede izjav, ki naj bi jih dal komisiji. Vsebinsko pa naj bi te izjave, tako piše v dokumentu, ki ga je odobril izredni kongres stranke, izražale ustaljene pomisleke in strah večine pred manjšino.

Slovenska skupnost je v dokumentu napovedala tudi, da bo skupaj z drugimi strankami večine, zahtevala razčiščenje v zvezi z županovim samovoljnim obnašanjem.

Do razčiščenja naj bi prišlo prav na omenjeni seji občinskega odbora, kakor smemo sklepati na podlagi uradnega sporočila o tej zadevi.

V sporočilu piše, da se je župan v pojasnilo in dokaz svojega korektnega nastopanja "skliceval na številne dokumente, ki jih je glede tega občutljivega vprašanja izglasoval občinski svet, na izjave podane na prejšnjih avdicijah in tudi na izjave podane v razpravi o proračunu. Gre za stališča in akte, ki se vsebinsko ne razlikujejo od dokumenta, ki ga je izročil predsedstvu komisije senatne zbornice".

Člani občinskega odbora, piše nadalje v tiskovnem poročilu občine, so pozitivno ocenili županovo stališče ter njegove izjave v skladu s političnimi dogovori ter v interesu obeh mestnih skupnosti.

"Odbornik Brescia, predstavnik Slovenske skupnosti je vzel na znanje zelo podrobno in popolno županovo poročilo ter si pridržal pravico, da bo o vsem korektno informiral predstavnike svoje stranke".

Za župana in člane odbora naj bi bilo nesoglasje torej odpravljeno. Postavlja se vprašanje če so podobnega ali enakega mnenja pri SSk. Včeraj popoldne smo skušali zvedeti za njih mnenje, vendar brez uspeha.

Verjetno zato, ker do sinoči še niso oblikovali skupnega stališča.

Občinski odbor je na isti seji obravnaval tudi nekatera druga vprašanja, med drugim je izrazi željo po čimprejšnjem koncu vojne v Zalivu.

Občinski svet

Župan Scarano je za torek, 29. t. m., sklical občinski svet, ki se bo tokrat ukvarjal z dokaj zajetnim dnevnim redom. V prvem delu bodo svetovalci vzeli v pretres kar dvanajst različnih zadev s področja urbanistične ureditve. V nadaljevanju seje pa je predvidena razprava tudi o nekaterih drugih vprašanjih. Med drugim naj bi obnovili Komisijo za vprašanja slovenske narodnostne skupnosti v mestu.

Medtem ko je bil občinski svet sklican za prihodnji torek, pa zaenkrat ni zanesljivih vesti o tem, kaj se bo v prihodnjih tednih dogajalo na Pokrajini. Predsednika Criscija sicer še nekaj dni ne bo v Gorico, vsaj do prvih dni februarja, občutiti pa je določeno nelagodnost in pričakovanje, v kakšni meri se bodo tržiški dogodki odražali na pokrajinskem nivoju.

Med zavodom IACP in Goriško hranilnico

Dogovor za obnovo 30 ljudskih stanovanj

Predsednik zavoda za gradnjo ljudskih hiš IACP v Gorici Mario Saracino in podpredsednik Goriške hranilnice Sergio Medeot sta te dni podpisala predhodno pogodbo, po kateri bo bančni zavod odstopil poslopji v Gosposki ulici (Ul. Carducci) št. 6 in 20. Zavod IACP bo poskrbel za obnovo teh stanovanjskih kompleksov in s tem še razširil obsežna dela za obnovo starih poslopij v tem mestnem predelu. Na istem območju so namreč že obnovili nekaj poslopij v Ul. Ascoli, v Gosposki ulici obnavljajo bivši hotel Pri treh kronah, v Ul. Bellinzona hotel Pri zlatem jelenu, v Ul. sv. Antona pa preurejajo več desetin stanovanj.

V dveh stavbah, ki sta predmet predmet pogodbe, bodo pridobili okrog 30 obnovljenih stanovanj in nekaj trgovskih prostorov na skupni površini 1.500 kv. metrov. Poseg bo izvedla ustanova za ljudske hiše v sodelovanju z denarnim zavodom (ki bo po obnovi razpolagal s poslovnimi prostori, medtem ko bo stanovanja upravljal IACP). Tak postopek, pišejo v skupnem poročilu za tisk, so izbrali zato, ker naj bi omogočil hitrejše izvajanje del in poenostavil tudi zagotavljanje potrebnih finančnih sredstev.

Novi podružnici Hranilnice

Goriška hranilnica bo letos praznovala 160. obletnico obstoja z občutnim povečanjem števila svojih poslovnih enot. Pred kratkim so odprli novo podružnico na Trgu Unità v Trstu, v teku leta pa načrtujejo odprtje še dveh podružnic v Gorici (pri Sv. Ani in v Ločniku), s katerima se bo število podružnic goriškega denarnega zavoda povzpelo na dvajset. Banca d'Italia je Goriški hranilnici poleg dveh novih podružnic v Gorici odobrila tudi odprtje dveh podružnic na Pordenonskem, v San Vitu al Tagliamento in v Sacileju. S tem, ocenjuje predsednik Tripani, bo zavod potrdil svojo deželno razsežnost.

Prijavili so ga zaradi zgolj formalnega prekrška

Na preturi odložili postopek proti sovodenjskemu županu

Na preturi v Gorici so včeraj odložili sodno razpravo proti sovodenjskemu županu Vidu Primožiču zaradi formalne nepravilnosti, ki naj bi jo kot župan zagrešil pred nekaj leti. Odložitev razprave je zaenkrat preprečila odvijanje prve dvojezične sodne obravnave v Gorici. Primožič se je namreč nameraval poslužiti pravice, ki jo predvideva nov kazenski postopnik, da lahko pripadniki priznanih narodnostnih manjšin na sodnih obravnavah uporabljajo svoj materin jezik. Te možnosti se včeraj ni mogel poslužiti, ker se je obravnava zaključila z odložitvijo že pred zaslišavanjem obtoženca, ko bi Primožič lahko postavil pretorju zahtevo po prevajalcu.

Sovodenjski župan se je znašel na zatožni klopi zaradi formalnega prekrška v zvezi z delovanjem prečiščevalnih naprav za odplake. Sovodenjski občinski svet je marca 1985 odobril sklep za namestitev prečiščevalnih naprav za odplake Rupe in Peči. V naslednjih letih so jih namestili, kmalu po dograditvi pa so doživeli obisk karabinjerjev posebnega oddelka NAS. Karabinjerji so pri pregledu ugotovili formalno pomanjkljivost: kot mora župan izdati dovoljenje zasebnikom za spuščanje odplak, tako bi bil moral izdati to dovoljenje tudi... samemu sebi za delovanje občinskih čistilnih naprav. Ker tega ni naredil pravočasno, so karabinjerji NAS ugotovili prekršek in prepustili teritorialno pristojnim enotam karabinjerjev nalogo, naj vložijo prijavo sodstvu.

Pri tem je prišlo še do dodatnega birokratskega zapleta, ker sodita sosednji vasi Rupa in Peč v pristojnost dveh različnih postaj karabinjerjev. Gabrski karabinjerji so tako vložili prijavo zaradi rupenske prečiščevalne naprave, sovodenjski pa prijavo zaradi pečanske. Na včerajšnji obravnavi naj bi Primožič odgovarjal samo zaradi slednje, ker se preiskovalni postopek za drugo prečiščevalno napravo še ni zaključil.

Odvetnik Peter Sanzin, ki zagovarja sovodenjskega župana, je zato takoj ob začetku obravnave predlagal združitev obeh postopkov, saj gre dejansko za en sam prekršek. Javni tožilec dr. Spinelli je nasprotoval temu predlogu, pretor dr. Papaianni pa je osvojil Sanzinovo izvajanje in določil združitev postopkov. Do naslednje obravnave bo tako treba počakati najbrž še lep čas, saj bodo morali prej zaključiti preiskovalni postopek še za drugo prijavo.

Glasbena matineja društva Lipizer

Gosta jutrišnje glasbene matineje v Kulturnem domu, ki jo prireja društvo R. Lipizer, bosta tržaški glasbenici, flavtistka Giuliana Krizman in harfistka Nicoletta Sanzin.

Gre za precej neobičajno in redko sestavo dua flavta - harfa. Krizmanova je diplomantka konservatorija Tartini, kjer je diplomirala pod vodstvom goriškega glasbenega pedagoga in poustvarjalca Giorgia Marcossija. Izpopolnjevala se je nato v Franciji, sodelovala kot flavtistka v znanih komornih anasamblih in tudi v ansamblu gledališča Verdi. Poleg koncertne dejavnosti se ukvarja s poučevanjem glasbe.

Nekaj let mlajša je harfistka Sanzinova, diplomantka videmskega konservatorija Tartini, ki se trenutno izpopolnjuje na glasbeni akademiji sv. Cecilije pod vodstvom prof. Elene Zaniboni.

Program jutrišnje matineje (ob 11. uri) napoveduje skladbe Pollinija, Lauberja, Bizeta, Roza in Andresa.

Največ nezgod na delu se pripeti ob ponedeljkih, torkih in četrtkih

Varnost na delovnem mestu s posebnim poudarkom na nezgodah na delu v ladjedelnici ter na gradbiščih je bila tema posveta, ki ga je včeraj, v konferenčni dvorani razstavišča Espomego, priredil Državni zavod za nezgodno zavarovanje INAIL. Pred polnim avditorijem so predavatelji ocenili položaj v državi, Furlaniji-Julijski krajini ter še posebej na Goriškem.

Iz podatkov, ki so bili iznešeni, prihaja na dan, da je tudi v naših krajih vprašanje nezgod na delu dokaj akutno. Po besedah Carle Maciocci, voditeljice statističnega urada INAIL, so v razdobju 1980-1989 zabeležili dokaj visoko število nezgod na delu, ki so zahtevale invalidnost poškodovancev. V tem času so samo v tržiški ladjedelnici zabeležili 854 takih primerov, kar predstavlja precej visok odstotek, če povemo, da so v Italiji, v istem razdobju, zabeležili nekaj manj kot 7.000 invalidov zaradi nezgod na delu.

V gradbenem sektorju so v goriški pokrajini zabeležili 125 invalidov (1.600 v deželi, 6.000 v Italiji). Povedati sicer gre, da invalidnost ni bila le posledica nezgod na delu ampak tudi poklicnih bolezni, predvsem silikoze.

V istem razdobju so v tržiški ladjedelnici našteli 880 nezgod na delu, ki so imele zvečine lažje telesne posledice za poškodovance. V tem času so v deželi zabeležili 1.300 takih primerov, v Italiji pa 6.000. V gradbeništvu pa so na Goriškem v devetih letih zabeležili 186 poškodb, 2.500 v deželi, 84.000 v Italiji).

Smrtnih posledic zaradih nezgod na delu je bilo v tem obdobju 0,03 odstotka kar zadeva tržiško ladjedelnico, 0,14 pa kar zadeva gradbeništvo.

Še en zanimiv podatek je prišel na dan na včerajšnjem posvetu INAIL. Največ nezgod na delu se je na Goriškem pripetilo ob ponedeljkih. Izjemo pa predstavljajo goriška gradbišča, kjer se je največ nezgod pripetilo ob torkih in četrtkih.

Posvet na goriškem razstavišču pa je razkril še vrsto drugih zanimivih podatkov, ki zadevajo nezgode na delu. O tem sta uvodoma spregovorila zastopnika vsedržavnega vodstva zavoda INAIL Alberto Tomassini in Walter Chiucini. V nadaljevanju posveta pa je o zdravstvenih vprašanjih te problematike spregovoril Ferdinando Gobbato, Fulvio Finazzer Flori pa je podčrtal vprašanja kazenske odgovornosti glede zakupov in podzakupov.

Vprašanje varnosti na delu z vidika delodajalcev je predstavil Gian Antonio Samba, sindikalist CISL Vittorio Brancati pa je s tem v zvezi predstavil stališča sindikalnih organizacij. Novinar Ranieri Ponis je spregovoril o nezgodah na delu v luči sredstev obveščanja.

Posvet se je sklenil z javno razpravo in zaključki presednika zavoda INAIL.

Na sliki (foto Pavšič) **predsedstvo včerajšnjega posveta na Espomegu.**

razna obvestila

V Ronkah bodo danes, v soboto, 26. januarja, ob 11. uri odprli nove prostore občinske knjižnice. Ustanova ima zdaj sedež na Trgu Unità. Poleg italijanske sekcije, bodo odprli tudi slovensko sekcijo knjižnice, ki je do nedavna delovala v Romjanu.

Kulturno društvo Danica sklicuje sejo odbora v četrtek, 31. t. m., ob 19.30 v športnem in kulturnem središču Danica. Priporoča se polnoštevilna udeležba.

kino

Gorica

CORSO 17.30-22.00 »Stasera a casa di Alice«.

VERDI 18.00-22.00 »Mamma, ho perso l'aereo«.

VITTORIA 16.00-22.00 »Tartarughe ninja alla riscossa«.

Tržič

EXCELSIOR 18.00-22.00 »Atto di forza«.

COMUNALE 17.30-22.30 »Il thé nel deserto«.

Nova Gorica

SOČA (Kulturni dom) 18.00 in 20.00 »Dobri fantje«. Ob 22. uri »Seks z duhom«. Nočni kino.

SVOBODA (Šempeter) 20.00 »Totalni poziv«.

DESKLE 19.30 »Duh«.

DEŽURNA LEKARNA V GORICI
Bassi Thea - Raštel 52 - tel. 533349.

DEŽURNA LEKARNA V TRŽIČU
Občinska lekarna št. 1 - Ul. Terenziana 26 - tel. 482787.

pogrebi

Danes ob 9.30 Amalia Gasparini vd. Civitelli iz splošne bolnišnice v cerkev Srca Jezusovega in na glavno pokopališče, ob 12.45 Maria Visintin vd. Zampieri iz bolnišnice Janeza od Boga v Zagraj, ob 13.15 Cosetta Valentini vdova Troian is splošne bolnišnice v Gradež, ob 13.15 Simone Furlan iz splošne bolnišnice v Foljan.

SLOVENSKO STALNO GLEDALIŠČE

Gostuje mestno gledališče ljubljansko
Stanko Vuk
Tako srečen bi bil, če bi ti razumela te moje besede
REŽIJA: **Jože Babič**
IZVAJA: **Tone Kuntner**
V torek, 29. t. m., ob 20.30
v Kulturnem domu v Gorici

Pustnega sprevoda ne bo

Spričo vojne v Zalivu in naraščajoče nevarnosti razširitve konflikta so organizatorji tradicionalne pustne povorke v Gorici in drugih spremljajočih prireditev za letos odpovedali manifestacijo. Trinajstega pustnega sprevoda po goriških ulicah, napovedan je bil za 9. februar, torej ne bo. Sicer pa so pustne prireditve odpovedali tudi v številnih drugih krajih. Kjer se bodo kljub vsemu le odvijale, pa bodo nekako v znamenju zadržanosti. V Gorici bodo, kot kaže, pustno prireditev pripravili le za otroke in sicer na pobudo skupine "amici del taieto", na Kornu. Nekaj prireditev bo tudi v raznih društvih.

● Šolsko skrbništvo obvešča, da je bila 22. t. m. imenovana ocenjevalna komisija natečaja na podlagi naslovov in izpitov za habilitacijo poučevanja v otroških vrtcih. Natečaj bo 30. t. m. v prostorih srednje šole Favetti v Gorici. Kandidati naj se predstavijo ob 8. uri.

primorski dnevnik
PREDNAROČNINA
ZA LETO 1991

Celoletna ..... 200.000 lir
Mesečna ..... 22.000 lir

□ Celoletna prednaročnina za **Primorski dnevnik** 200.000 lir velja za tiste, ki jo poravnajo do 31. januarja 1991. Po tem datumu bo celoletna naročnina znašala 264.000 lir.

□ Naročnikom bomo še naprej nudili **brezplačno male oglase** in **čestitke.**

□ Naročnino lahko poravnate:
— na **upravi Primorskega dnevnika v Trstu in Gorici**
— pri **raznašalcih časopisa**
— preko **pošte na t/rn ZTT št. 13512348**
— in pri vseh **slovenskih denarnih zavodih.**

Vse tiste, ki poravnajo naročnino preko pošte ali denarnih zavodov prosimo, da ob plačilu navedejo točen priimek in ime ter naslov naročnika.

Tržičan osumljen ropa v lekarni?

Zdi se, da so preiskovalci na sledi roparju, ki je 14. januarja zagrešil rop v občinski lekarni v Tržiču. Moški z zakrinkanim obrazom je nekaj minut pred 19. uro vstopil v lekarno, v Ulici A. Manlio 14, ter z orožjem v roki zahteval denar. Zelo surovo naj bi zagrozil tudi edini klientki, ki je bila tačas v lekarni. Upravitelj lekarne mu je izročil inkaso, okrog tri milijone lir.

Ropar se je oddaljil peš, za njim pa je izginila, vsaj za nekaj dni, sleherna sled. Preiskovalci pa naj bi — novica namreč še ni uradno potrjena — v zvezi z ropom, osumili 40-letnega D. D. iz Tržiča.

Brollo predsednik tržiške sekcije WWF

V vodstvu tržiške sekcije svetovnega sklada za varstvo narave (WWF), ki je bila ustanovljena med prvimi v Furlaniji-Julijski krajini, je na četrtkovem občnem zboru prišlo do zamenjave v vodstvu. Graziana Benedettija, ki je vodil sekcijo šestnajst let, je zamenjal 39-letni tržiški zdravnik Alessandro Brollo. Brollo je tudi že napovedal obsežen program nalog, ki jih bo treba rešiti v prihodnjih letih.

Pritisk in breme prebežnikov občutijo tudi na drugi strani meje

Lani so na sodišču v Novi Gorici obravnavali skoraj 1.800 primerov ilegalnih prehodov meje

Jugoslovansko-italijanska meja (a to velja tudi za mejo z Avstrijo) postaja nenaravna, to je v fizičnem pogledu preobremenjena in drugačna, kot smo jo bili vajeni. Število tistih beguncev iz raznih držav, zlasti azijskega in arabskega območja, seže v tisoče, kar vse povečuje zaskrbljenost mejnih služb in organov oziroma vlade Slovenije, ki mora stroške takih ilegalnih prehodov in njihovih posledic tudi financirati.

Tako imenovani ubežniki, begunci ali prebežniki, kot jih imenujejo, pripadajo zvečine najrevnejšim socialnim slojem v Pakistanu, na Filipinih, Bangladešu, Indiji, pa v Romuniji, Maroku in v drugih državah, ki v domovini bodisi nimajo ali pa ne vidijo možnosti za dostojno življenje in prihodnost, ter se zato odločajo za preselitev, ki pa je dejansko beg v zahodne države, kjer bi po njihovem prepričanju lahko dobili zaposlitev in si zagotovili dobro in človeka vredno življenje. Zaradi tega v Jugoslavijo prihajajo s potnimi listi, brez vizumov, ki so bili odpravljeni za potovanja med "prijateljskimi" državami tako imenovanega tretjega sveta. Z letališča Brnik se odpravijo v Ljubljano, kjer po raznih hotelih iščejo zveze in možnosti za nezakonit prehod jugoslovanske meje. Njihov prvotni cilj sta bodisi Italija ali pa Avstrija, odkoder bi se potem preselili v druge države, zlasti v ZDA.

Toda iluzij je kmalu konec. V Ljubljani pri iskanju povezav nasedejo raznim taksistom in vodnikom, ki jim obljubljajo hiter in varen odhod do meje, ki jo prišleki potem poskušajo prekoračiti. Zbirajo se še v hotelu Planika v Ajdovščini, Šempeterskem hotelu Lipa, pa v hotelih Sabotin in Park v Novi Gorici. Ilegalni prehodi ali poskusi takih prehodov lahko potekajo v več fazah. Mnogo jih odkrijejo že slovenski policaji ali graničarji, ki jih predajo v postopek Sodniku za prekrške v Novi Gorici. Tu so obsojeni na različne kazni, ker so pač prekršili jugoslovanske predpise o prehajanju državne meje. Kazni so zelo mile, skoraj simbolične. To kar zadeva globo. Na zaporno kazen, ki lahko znaša največ 30 dni zapora, pa so obsojeni le redki posamezniki, pri katerih ugotovijo tudi druge elemente ali znake kaznivih dejanj.

Tiste, ki jim nezakoniti prehod državne meje uspe, tako, da jo na primer prekoračijo na območju Solkana, Nove Gorice, Pristave (Rafuta), Šempetra, v Goriških Brdih ali kje na Tolminskem, običajno zadržijo italijanski obmejni organi. Sledi postopek pri pristojnih organih kvestur, tako v Gorici, ali v Vidmu, nakar jih italijanske oblasti čimprej mogoče vrnejo jugoslovanskim organom. Izročanje (v policijskem besednjaku ga imenujejo deportacije) poteka v glavnem čez Mednarodna mejna prehoda v Rožni dolini in pri Robiču pri Kobaridu. Zagotovo pa se posamezniki ali pa celo kakšne majhne skupine, ki se izognejo vsem zapletom in nevarnostim bodisi na jugoslovanski ali pa italijanski strani meje, ter se potem prebijejo v notranjost Italije, kjer pa jih je zelo težko, če že nemogoče odkriti.

Vodja Sektorja za mejne zadeve in tujce pri policijski upravi (Upravi za notranje zadeve) v Novi Gorici, Jaka Čeferin, pojasnjuje, da omenjeni begunci prihajajo iz skoraj vseh držav sveta. Lani so samo na Goriškem imeli v postopku skupaj 1.796 beguncev; od tega je bilo 1.011 tujcev in 785 jugoslovanskih državljanov. Pred sodiščem so jih obravnavali 1.077. V veliki večini gre za ljudi, ki iščejo možnosti za preselitev v razvite zahodne države. Vendar pa so med njimi tudi posamezniki, ki poskušajo ubežati čez mejo iz političnih razlogov. Med temi slednjimi so tudi Albanci s Kosova, ki se poskušajo izogniti sedanjemu režimu in nasilju v pokrajini. Čeferin poudarja, da pri reševanju problematike ubežnikov, beguncev ali prebežnikov, kakor koli jih že imenujejo, zalo tesno in dobro sodelujejo s pristojnimi službami in organi kvesture v Gorici.

Zadeve pa so zagotovo zelo zapletene. Pojavljajo se na primer vprašanja o tem, kako je zavarovana državna meja, če jo, očitno brez večjih težav, lahko nezakonito preide toliko beguncev. Nato je problem taksistov in drugih vodičev, ki begunce prepeljejo do meje, predvsem iz Zagreba in Ljubljane. Lani je policija na območju omenjene Uprave za notranje zadeve v Novi Gorici, odkrila 36 takih vodičev (med njimi je bilo največ taksistov). Svoje žrtve dobesedno izropajo. Za prevoz do meje z Italijo morajo plačati, tako ugotavlja policija, od 200 do 1.500 nemških mark na osebo. Cena je odvisna od plačilnih možnosti in gmotnega stanja ubežnikov, ki jo vodiči hitro ugotovijo. Policija je seveda vse omenjene vodiče, ki pa vsi prihajajo iz osrednje Slovenije ali Hrvaške, ovadila sodišču.

Prebegov je tudi letos zelo veliko. Na območju Nove Gorice so samo v obdobju od 15. decembra lani in do 15. januarja tega leta, obravnavali nad 300 Maročanov, ki so poskušali nezakonito oditi v Italijo. Sploh kaže, da je Maročanov med begunci največ, morda zato, ker mnogi med njimi v Italiji dobijo dovoljenja za delo, nato pa se običajno zaposlijo pri obiranju sadja v južnih predelih države. Med Maročani pa so tudi posamezniki, ki potem svojim rojakom poskušajo pomagati pri ilegalnem prehajanju jugoslovansko-italijanske meje.

V Sloveniji odločno zahtevajo uvedbo vizumov za državljane iz gospodarsko in družbeno manj razvitih območij sveta. Pred morebitno uvedbo vizumov, ki je v pristojnosti zveznih oblasti v Beogradu, pa izvajajo strožjo kontrolo potnikov denimo v Ljubljani, Ajdovščini, Novi Gorici in drugod, tako da se bo število beguncev iz držav tako imenovanega tretjega sveta, najbrž kmalu občutno znižalo.

Marjan Drobež

Kongresna dejavnost sekcij KD

Mestne sekcije krščanske demokracije se v prihodnjih tednih pripravljajo na živahno kongresno dejavnost. Zapadel je namreč dveletni mandat statutarnim organom. Poleg sedmih sekcij strank, se na kongres pripravljata tudi mladinsko gibanje in žensko gibanje. Ti dve organizaciji ne delujeta v okviru posameznih sekcij, ampak na občinskem nivoju.

Prva skupščina bo že danes zvečer in sicer za območje Svetogorske četrti in Placute. Volitve novih organov sekcije pa bodo v nedeljo. V nedeljo, 3. februarja, bo kongres sekcije v Podturnu, v soboto, 9. februarja, sekcije za Rojce in Štandrež, 10. februarja sekcije za mestno središče, 17. februarja sekcije pri Madonnini. Datumi kongresov za preostale sekcije še niso bili določeni.

Tajnike sekcij bodo volili neposredno člani, predloge kandidatov bodo predložili neposredno skupščini. Za člane sekcijskih tajništev pa napovedujejo "odprte liste". To pomeni, da se bodo seznami kandidatov lahko oblikovali še med samim zasedanjem in bo imel vsakdo možnost predložiti kandidatne liste.

Vseh sekcijskih kongresov se bo udeležil tajnik mestnega komiteja stranke Giovanni Mattei.

■ **Zaradi vzdrževalnih del** na območju Foscolijeve ulice, so to cesto začasno zaprli za promet. Zapora velja do dokončanja del.

KPI pozitivno ocenila razplet krize v Tržiču

Pokrajinsko vodstvo KPI je te dni razpravljalo o političnem stanju na Goriškem, ki je v tem tednu doživelo pomemben pretres z izvolitvijo nove občinske uprave v Tržiču na osnovi dogovora med KPI in KD (ter PSDI in PRI). Preobrat na tržiški občini in izločitev socialistov iz uprave sta sprožila reakcijo slednjih, ki napovedujejo verižne reakcije z odprtjem krize v drugih petstrankarskih upravah od goriške pokrajine pa celo do dežele. Komunisti ocenjujejo, da je to dokaz propada politične strategije KD, PSI in njunih zaveznikov, ki temelji na sistemu delitve oblasti na vseh ravneh in na vsiljeni enotnosti zavezništev od dežele do najmanjših krajevnih uprav. To oceno so podkrepili z ugotovitvijo, da so petstrankarske večine povsem nesposobne izvajati nujne politične programe. Kot primer navajajo prav pasivnost pokrajinske uprave pri reševanju zahtevnih problemov, kot so vprašanja prometnih zvez, javnih avtobusnih prevozov, izvajanje načrta za uničevanje odpadkov itd.

Zaradi teh ugotovitev meni pokrajinsko vodstvo KPI, da je razbitje petstrankarske večine in njenega sistema oblasti pozitivno, prav tako pozitivno pa ocenjujejo vstop tržiških komunistov v novo večino na osnovi jasnega programskega dogovora. S tem v zvezi zavrača stališča vidnih predstavnikov KD in PSI, ki grozijo z osamitvijo nove tržiške uprave v odnosih z deželno upravo. Ta arogantna in neumestna stališča - ugotavlja KPI - so dodaten dokaz potrebe po koreniti reformi politike, ki naj omeji oblast tovrstnih politikov.

Pokrajinsko vodstvo KPI se je dotaknilo tudi vprašanja enotnosti na levici in je obžalovalo, da ni mogoče vzpostaviti dialoga s socialisti. Krivdo za to pripisujejo PSI, ki da vsaj od leta 1988 dalje na Goriškem dosledno zasleduje privilegirane odnose s KD in je zaradi tega opustila vsako možnost alternative in s tem osiromašila vso goriško levico.

■ **Glasbeno združenje Agimus** prireja danes ob 17.30 v dvorani pokrajinskih muzejev na gradu koncert pianista Mattea Aiella. Po diplomi na konservatoriju v Benetkah se je Aiello posvetil koncertiranju in učenju (poučuje tudi na gorški glasbeni šoli). Na današnjem koncertu bo izvedel Mozartovo sonato in nekaj skladb Roberta Schumanna in Claudea Debussyja.

Danes popoldne in jutri bodo na Goriškem obratovale naslednje bencinske črpalke

GORICA
IP - Trg Crispi
ESSO - Ul. Lungo Isonzo
TOTAL - Ul. Aquileia
CHEVRON - Šmihelova ulica
AGIP - Ul. Trieste

TRŽIČ
TOTAL - Ul. Boito
IP - Ul. Matteotti
AGIP - Ul. Cosulich

KRMIN
AGIP - Drevored Venezia Giulia

GRADIŠČE
TOTAL - Ul. Trieste

ŠKOCJAN
AGIP - Ul. Garibaldi

ŠLOVRENC
TOTAL - Ul. D'Annunzio

RONKE
AGIP - Ul. Redipuglia

MARJAN
TOTAL - Ul. Manzoni

ŠTARANCAN
AGIP - Ul. Mainardis

Pogovor z dr. Mirkom Špacapanom, dosedanjim pokrajinskim tajnikom

Vtisi in želje po kongresu SSk

Konec prejšnjega tedna je bil v Gorici izredni (pokrajinski) kongres SSk. Na njem so razpravljali predvsem o prenovi stranke v smislu, da bi postala zbirna stranka vseh Slovencev v zamejstvu, v ekvidistanci med SKGZ in SSO. Zunanji opazovalci ocenjujejo tako usmeritev kot nekakšen izziv, saj v preteklosti ni bilo zmeraj tako. Dr. Špacapan, kako je kongres reagiral na ta novi tok?

Na kongresu je med razpravo prišla do izraza vsa paleta različnih mnenj, ki so že danes prisotna v naši stranki, vendar, lahko rečemo, v konstruktivnem smislu. Vtis imam, da je večina prisotnih celo zahtevala konkretne pobude, ki naj sledijo izrečenim željam.

Bo opuščanje ideoloških predznakov pomenilo tudi v vaši stranki zaostritev določenih nesoglasij med katoliškim in laično usmerjenim delom?

Jedro naše stranke je vse od ustanovitve, zlasti na Goriškem, vedno bilo izrazito katoliško usmerjeno. Vendar smatram, da je bil ta pojav pravzaprav nujen, oziroma pogojen na družbene razmere v povojnih letih. Danes je situacija občutno drugačna in tudi med Slovenci so se zmanjšale razlike. Zato smatram in upam, da bi med katoliško in laično usmerjenim delom prišlo do dialektičnih razlikovanj in ne nasprotovanj.

Nekateri ocenjujejo novo usmeritev, sicer pa bo šele čas pokazal, če gre za dejanske vsebinske premike, kot izhod iz stagnacije, v kateri se je znašla tudi stranka Slovenske skupnosti, kot nujno potezo pred nadalnjim izgubljanjem konsenza?

Ne strinjam se z ugotovitvijo, da je pri SSk občutiti krizo, kot morda pri drugih političnih formacijah, prav zaradi tega, ker se v pretežni meri oslanjamo na narodnost in ker težimo k opuščanju sleherne ideologije. Že do zdaj je tako zadržanje omogočalo SSk, da je kljub krčenju fizične prisotnosti slovenskega življa, stranka na politično-upravnem področju ohranila pozicije. To potrjuje, da so njeni volilci tudi iz drugih krogov, miselnih krogov namreč. V bistvu predstavlja to uspeh.

Na kongresu je bil govor tudi o organizacijskih in drugih spremembah. Med drugim ste prilagodili Statut. Kaj po vaši oceni najbolj primanjkuje v dejavnosti SSk kot stranke?

Pri stranki kakor je naša, kjer so vsi člani in vsi voditelji v bistvu amaterji, prihaja seveda na dan vprašanje neorganiziranosti, občutimo pomanjkanje povezave med centrom in periferijo. Šibki smo tudi v nekaterih sekcijah, kjer bi z boljšo delavnostjo dosegli znatno več. Nasploh pa menim, da moramo poglobiti naš pristop do Slovencev v mestu Gorici, ki je bil vedno zelo pomanjkljiv.

V tekmovanju z drugimi strankami, seveda v tistih ustanovah, kjer je SSk prisotna, se zdi, da je bila vaša dejavnost pretežno usmerjena na obravnavo specifične problematike, to je slovenske prisotnosti in da je bilo zanimanje za splošno problematiko bolj obrobno?

V skladu s poglavitnim ciljem naše stranke, ki se zavzema za narodni obstoj in razvoj, smo vedno v programih predpostavljali izbire, ki se tičejo priznanja in ovrednotenja slovenskih organizacij in ustanov.

Kako bo v prihodnje?

Upam, da bo prav pristop novih in sposobnih članov, tudi iz drugih političnih formacij, doprinesel tudi tako obogatitev v našem delovanju, ki nam bo omogočala, bolj kakor doslej, da bomo prisotni na vseh področjih družbenega življenja.

Pokrajinski svet SSk

Na izrednem pokrajinskem kongresu so obnovili tudi Pokrajinski svet SSk za Goriško. V ta organ so bili izvoljeni: Andrej Bratuž, Igor Devetak, Niko Klanjšček, Goran Rustja, Damjan Podveršič, Mario Mucci, Aleksander Kosič, Marko Brajnik, Damjan Paulin, Bernard Špacapan, Karlo Breščak, Božo Tabaj, Štefan Bukovec, Mauro Leban, Aleksandra Košič, Milan Jarc, Sabina Antoni, Aleš Figelj, Gabrijel Figelj, Lucijan Pavio, Mario Breščak, Mirko Špacapan, Silvan Primožič, Bojan Brezigar.

Za območje Krmina so v Pokrajinskem svetu SSk Stanko Prinčič, Edi Keber in Wanda Gradnik.

Za Števerjan: Ivan Vogrič, Gerard Falcicchia, Darko Miklus, Marjan Terpin, Dominik Humar in Hadrijan Corsi.

Za Doberdob: Maks Gergolet, Emil Visintin, Jordan Ferletic, Ernesto Quinzi in Roman Jarc.

Za Sovodnje: Benjamin Černic, Andrej Čavdek, Avguštin Devetak, Joško Perkon, Barbara Žerjal in Branislav Černic.

Za Ronke in Tržič: Karlo Mučič, Renzo Frandolič in Marija Gergolet.

Mladinsko sekcijo predstavljajo v Pokrajinskem odboru Damjan Terpin, Robert Cotič in David Grinover.

Po dveletnem premoru je ponovno izšel žepni koledarček goriškega Zelenega križa

Goriški Zeleni križ je po dveh letih premora v teh dneh ponovno izdal med Goričani priljubljeni in koristni žepni koledarček. V prejšnjih letih je tisk koledarčka preprečila tudi težka finančna kriza, v katero je zašla ustanova. Letos pa so s pomočjo prispevkov trgovcev iz Gorice in drugih krajev na Goriškem obnovili tradicijo in ustregli željam mnogih povpraševalcev.

Zunanja oblika žepnega koledarčka in priročnika je ostala v bistvu nespremenjena, precej pa so obogatili vsebino. Priročnik prinaša izpopolnjen seznam ulic in trgov v Gorici in Gradišču, nadalje seznam (z naslovi in telefonskimi številkami) najpomembnejših javnih uradov ter ustanov. Poleg voznega reda mestnih avtobusov so vključili tudi urnike prihodov in odhodov vlakov z goriške železniške postaje in urnike poletov z letališča v Ronkah. V priročniku so tudi naslovi in dežurstva lekarne v letu 1991, pa še urniki muzejev, knjižnic, arhivov in drugih kulturnih ustanov ter kopica drugih koristnih informacij.

Zanimiva in dobrodošla novost je tudi del priročnika z informacijami o dokumentih, ki jih je treba predložiti za obnovo osebne izkaznice, vozniškega dovoljenja, potnega lista, za nakup/prodajo avtomobila itd.

Nekaj izvodov koledarčka so že razdelili podpornikom in sodelavcem Zelenega križa. Druge bodo dobili brezplačno člani ob vplačilu letošnje članarine. Letos so s tem v zvezi uvedli nove plastične izkaznice.

Koledarček lahko dobi tudi kdor se ne namerava včlaniti v Zeleni križ, s tem da vplača prostovoljni prispevek v sklad za nakup novega reševalnega vozila. Pri Zelenem križu pričakujejo ugoden odziv na po pobudo in poudarjajo, da humanitarno združenje še živi predvsem po zaslugi nesebičnega dela in solidarnostnega čuta številnih prostovoljcev podpori občanov.

Lažna vabila ACI za povrnitev doplačila avtomobilske takse

V predpustnem času se je pač treba sprijazniti tudi s šalo. Tako ali drugačno. Vendar se zdi, da je neznanec tokrat skušal povleči za nos kar precej oseb. Aci jih vabi, da se v ponedeljek, 28. t. m., ob 17. uri, zglasijo v uradu avtomobilskega kluba, v bližini mejnega prehoda pri Rdeči hiši, za povračilo poviška avtomobilske takse za leto 1990. Zraven pa še priporočilo, podčrtano: zaradi boljšega in bolja ažurnega urejanja zadeve se priporoča točnost, tako glede datuma, kakor glede ure.

Vse kaže, da je tako vabilo te dni prejelo na dom (po pošti), kar nekaj avtomobilistov. Nekateri od njih, ki so tudi naši bralci, oziroma naročniki, so nas včeraj predpoldne na zadevo opozorili in povedali tudi, da so se že pozanimali pri vodstvu avtomobilskega kluba v Gorici.

Kmalu zatem pa smo v redakcijo prejeli sporočilo ravnateljstva ACI (Italijanskega avtomobilskega kluba). V sporočilu navajajo, da niti vodstvo ACI, niti posamezni uradi, takih vabil niso pošiljali. Avtomobilistom seveda priporočajo, naj se povabilu ne odzovejo.

Očitno gre za potegavščino, ki si jo je kdo privoščil. Čudno se zdi le to, da se naslovi avtomobilistov ujemajo in da registrske tablice avtomobilov, ki so navedene na omenjenem vabilu, odgovarjajo. Prav ta okoliščina je nekaj avtomobilistov napotila do tega, da so se osebno zglasili na glavnem sedežu ACI, kjer seveda o zadevi ničesar ne vedo. Tako, kakor piše v kasnejšem sporočilu.

Vabila so napisana na poštnih karticah, s pisalnim strojem, avtomobilisti pa so jih prejeli po pošti. Menda nameravajo pri Italijanskem avtomobilskem klubu vložiti ovadbo proti neznancem, ki so izrabili njihovo ime.

Na svetovnem prvenstvu v alpskih disciplinah v Saalbachu

Danes ženski smuk

SAALBACH — Na svetovnem prvenstvu v alpskih disciplinah včeraj niso podelili nobene kolajne: na vrsti je namreč bilo le prvo dejanje (ženski smuk) tekmovanja, ki bo o zmagovalkah dokončno določalo v četrtek, ko bodo za kombinacijo izpeljali še slalom. Včerajšnji kombinacijski smuk je osvojila Avstrijka Sabine Ginther pred rojakinjo Petro Kornberger.

Prav Gintherjeva in Kronbergova ter Bournissenova, Gladiševa, Gergova, Gutensohnova ter še nekaj drugih naj bi bile protagonistke današnjega »pravega« smuka, tistega, ki bo odločal o svetovnem naslovu. Kaže, da so nekatere prav v pričakovanju na današnji nastop nelkoliko štedile z močmi. Med temi naj bi bila sama Kornbergerjeva.

Današnji smuk se bo priček ob 11. uri.

Vrstni red kombinacijskega smuka: 1. Ginther (Av.) 1'18"23; 2. Kronberger (Av.) 1'18"59; 3. Bournissen (Švi.) 1'18"69; 4. Gladišiva (SZ) 1'18"70; 5. Gerg (Nem.) 1'18"75; 6. Gutensohn-Knoff (Nem.) 1'18"90; 7. Seizinger (Nem.) 1'18"91; 8. Lee-Gartner (Kan.) 1'18"92; 9. Vogt (Nem.) 1'18"99; 10. Zelenskaja (SZ) 1'19"14; 11. Stoeckl (Av.) 1'19"31; 12. Kawabata (Jap.) 1'19"58; 13. Zurbriggen (Švi.) 1'19"64; 14. Laroche (Kan.) 1'19"92; 15. McKendry (Kan.) 1'19"92; 16. Marzola (It.) 1'20"25.

Med moškimi nekaj hudih padcev

SAALBACH — Med moškimi, ki so včeraj vadili smuk (tekma bo jutri), je včeraj prišlo do nekaterih hudih padcev. Najslabše se je končalo za Norvežana Lasseja Kjusa, ki je predvsem slalomist in je v kombinaciji v Kitzbühlu osvojil 2. mesto: zletel je s proge in si zbil več zob, tako da so ga morali odpeljati v bolnico v Salzburg. S proge in v spodnji gozd je končal tudi švedski veleslalomist Lars Boerje Eriksson. Tudi njega so s helikopterjem odpeljalo v bolnico, kjer so ugotovili, da ima zlomljeno nogo. Padlo je še nekaj drugih (med njimi je bil tudi Italijan Perathoner), vendar so imeli več sreče, saj si niso nič hujšega naredili. Kaže, da je za te nezgode precej kriva slabo zasnežena proga, saj so na zgornjem delu celo opazili kak kamen. Zato so morali organizatorji še bolje zavarovati robove.

Najboljši čas je včeraj dosegel Avstrijec Hoeflehner, ki je bil najhitrejši tudi predvčerajšnjim. Sledijo mu Švicarja Mahrer in Hesse, Avstrijca Ortlieb in Resch ter Norvežan Skaardal. Italijan Runggaldier je bil spet najboljši med Italijani, dosegel pa je 6. čas.

Polemike v švicarskem taboru

SAALBACH — V švicarskem taboru je izbruhnila polemika, saj je odstopil tehnični direktor, Avstrijec Karl Frehsner, ki je 14 let delal za švicarsko federacijo. Kot je sam dejal, je odstopil zaradi nesporazumov s Paulom Berlinguerjem, ki je zadolžen za tekmovanja. Frehsner bo ekipo vodil samo še jutri, ko bo moški smuk.

Na odprtem teniškem prvenstvu Avstralije

Finale Lendl - Becker Danes Seleš - Novotna

MELBOURNE — V finalu moškega dela odprtega teniškega prvenstva Avstralije, ki šteje kot prva letošnja preizkušnja za veliki slam, se bosta pomerila Nemec Boris Becker in Čehoslovak Ivan Lendl, zmagovalec zadnjih dveh izvedb.

V polfinalu je Becker po štirih setih igre razmeroma brez težav odpravil Američana Patricka McEnroeja, Johnovega brata. Glavno Beckerjevo orožje je bil servis, s katerim je dosegel kar 23 acejev. Uvodni niz je sicer pripadel Američanu, ki je že vodil s 3:0, nato pa zmagal po tie breaku. Odtlej se je dvoboj odvijal v znamenju premoči nemškega plavolasca, ki je nasprotniku v naslednjih treh nizih prepustil samo devet iger. Becker ima zdaj možnost, da se z zmago v finalu prebije tudi na prvo mesto jakostne lestvice ATP. Zanimivo je, da ni doslej tu v Avstralini nikoli šel preko četrtfinala, a jutri bo že sedmič nastopil v finalu za veliki slam.

Mnogo težji je bil uspeh Lendla, ki se je pomeril s št. 1 Edbergom. Njun dvoboj je trajal pet nizov, a ni zadovoljil sladokuscev. Edberg si je v četrtem nizu z zgrešenim volejem in dvojno napako na servisu zapravil dve match-žogi.

»V zadnjem nizu sem bil zelo utrujen. Zgrešil sem toliko servisov, kot prej v vsem tednu«, je na tiskovni konferenci priznal Edberg, Lendl pa je napovedal, da je prišel v Avstralijo s trdnim namemom, da zmaga.

Lendl in Becker sta se doslej pomerila osemnajstkrat, vsak pa je zmagal devetkrat.

Monika Seleš, ki se bo v današnjem ženskem finalu pomerila z Novotno (ČSFR) je včeraj skupaj z Američanko Snitch v polfinalu izpadla iz turnirja dvojic. Včerajšnji izidi:

Moški: Lendl (ČSFR) - Edberg (Šve.) 6:4, 5:7, 3:6, 7:6 (7:3), 6:4; Becker (ZRN) - McEnroe (ZDA) 6:7 (2:7), 6:4, 6:1, 6:4.
Ženske dvojice: Fendick-MJ Fernandez (ZDA) - Seleš-Snitch (Jug., ZDA) 6:1, 3:6, 6:2; G. Fernandez-Novotna (ZDA, ČSFR) - Hetherington-Rinaldi (Kan., ZDA) 6:0, 3:6, 8:6.

Vucov diskvalificiran za 3 leta!

ZÜRICH — Disciplinska komisija UEFA je kar za tri leta diskvalificirala selektorja bolgarske nogometne reprezentance Ivana Vucova, ker je novembra lani na tekmi Bolgarija - Škotska (1:1) udaril sodnika. Med diskvalificiranimi igralci so Blackmore (Wales, 4 kola), Kuehbauer (Admira Wacker, 3 kola), Aleksanenkov (Dinamo Kijev, 2 koli) ter Foldyna (Dukla Praga) in Bell (Bordeaux), oba za 1 kolo.

Flora Viola namesto Dina

RIM — Upravni svet Rome je za novega predsednika imenoval Floro Viola. Slednja je vdova nedavno umrlega predsednika Rome Dina Viole.

Novi predsednik Pro Gorizie

Massimo Vosca, goriški novinar tržaškega sedeža RAI, bo od ponedeljka novi predsednik nogometnega društva Pro Gorizia. Do zamenjave bo prišlo predvsem zaradi vse večjih delovnih obveznosti dosedanjega predsednika Giancarla Pozza, ki je veliko svojega časa posvetil meddeželnemu ligašu. Kot smo izvedeli, bo novi predsednik skrbel predvsem za tekmovalno plat goriškega društva, finančno-upravna pa bo še vedno v rokah Giancarla Pozza.

Petrenko evropski prvak

SOFIJA — Sovjetski tekmovalec Viktor Petrenko je novi evropski prvak v umetnostnem drsanju na ledu. Na 2. mesto se je uvrstil Čehoslovak Petr Barna, tretji je bil Sovjet Vjačeslav Zagordnjuk.

Dirka tris

RIM — Zmagovita kombinacija dirke tris je 7-1-4. Dobitnikov je bilo 1648, prejeli pa bodo po 817.200 lir.

Katji Culot pokrajinski naslov

Katja Culot, 12-letna dijakinja nižje srednje šole Ivan Trinko iz Gorice, je pokrajinska prvakinja v slalomu v okviru mladinskih iger. Culotova, ki obiskuje 1. razred nižje srednje šole, si je naslov zagotovila na tekmovanju, ki so ga 23. januarja pripravili na Zoncolanu. Čeravno v konkurenci starejših smučark, se je Katja Culot najbolje izkazala med slalomskimi količki in edina dosegla čas pod minuto.

Na istem prvenstvu sta v moški konkurenci sodelovala tudi Jurij Plesničar in Nikolaj Pintar, ki sta zasedla 16. oz. 21. mesto. Z uspehom na pokrajinskem prvenstvu si je Culotova zagotovila mesto na deželnem finalu, ki bo 5. februarja na Zoncolanu.

V starejši kategoriji je predstavnica šole Trinko Martina Štrukelj osvojila 6. mesto, med fanti pa je bil Matej Makuc četrti. Oba bosta sodelovala na deželnem finalu.

V okviru mladinskih iger gre omeniti, da so v torek priredili goriško pokrajinsko prvenstvo v teku čez drn in strn. V kategoriji naraščajnic je Martina Sošol zasedla 18., Martina Nanut (obe Žiga Zois) pa 23. mesto. Med mladinkami je Adrijana Corsi bila odlična četrta, a Mila Bratina (obe Gregorčič) trinajsta.

Namizni tenis - ženska B liga

Drevi v Zgoniku težko za Kras

Danes ob 18. uri bo Kras Corium v zgoniški telovadnici gostil favorita ženskega namiznoteniškega prvenstva B lige, Recoaro. Bocenska ekipa svojih ambicij po ponovnem vzponu v najvišjo ligo že od vsega začetka prvenstva ne skriva. V svoji sestavi ima drugokategornici Oberrauchovo in Fassoltovo, da bi dosegel zadani cilj pa se je okrepil še z Romunko Alexandru, nekdanjo dvakratno svetovno podprvakinjo.

Krasovim dekletom — Tanji Ravbar, Biserki Simoneta in Moniki Radovič — v drevišnjem srečanju ne bo lahko, vendar upanja na osvojitev kakšne točke ali vsaj seta ne smejo izgubiti, še zlasti zato, ker so se kakovostno potrdile v preteklem kolu z Leccom. Dejstvo, da Recoaro še ni izgubil nobene tekme in pa seveda njegova močna sestava še nista vzrok, da bi krasovke vnaprej položile orožje. Nasprotno, prepričani smo, da se bodo prav do konca srčno borile in dale res vse od sebe.

MOŠKA B-2 LIGA

V 10. kolu bodo krasovci vrnili obisk bocenskemu Alto Adige. Krasovo ekipo v B-2 ligi lahko po ambicijah primerjamo z Recoarom, vendar z razliko, da so naši fantje dosegli vse uspehe izključno s svojimi močmi. Brata Milič in Kristjan Mersi sta nedvomno favorita tudi na tujem igrišču, zahvaljujoč se predvsem resnemu pristopu na treningih, ki se jim sedaj obrestuje z vodstvom pred ostalimi ekipami. V prvem delu prvenstva so zgoniški fantje odpravili Alto Adige s 5:2.

ŽENSKA C LIGA

Po pomembni zmagi Krasa Activa nad Zinello v preteklem kolu, morajo krasovke za vsako ceno premagati Chiadino, da bi se rešile iz oklepa enakega števila točk, v katerem se poleg njih nahajata še Recoaro in Zinella. Krasovke ne smejo zamuditi priložnosti, saj se bo prvenstvo C lige zaključilo že čez dva tedna. V predzadnjem kolu bo Kras Activa počival in se nato srečal še z zadnjim tekmecem Recoarom. Derbi s Chiadinom bo jutri v Trstu ob 10. uri. Zmaga nad tržaško ekipo bi prižgala zeleno luč za zgoniško postavo, to je za njen obstoj v ligi.

(J. J.)

Kar dva derbija v jutrišnjem 17. kolu v 2. amaterski nogometni ligi

Vesna - Zarja in Primorje - Gaja

Amaterska nogometna prvenstva se bodo jutri v 1. in 2. ligi nadaljevala s pari 2. povratnega kola, v 3. AL pa bodo v tržaški skupini »I« začeli s povratnim delom. Po enomesečnem premoru bodo spet igrali tudi v mešani goriško-tržaški skupini »H«, in sicer s pari 1. povratnega kola. Zanimanje naših navijačev bo gotovo usmerjeno v 2. AL, v kateri bosta kar dva, tokrat jubilejna derbija: v Repnu bo na vrsti 30. prvenstveni derbi med Vesno in Zarjo, na Proseku pa 10. med Primorjem in Gajo.

1. AMATERSKA LIGA

JUVENTINA - TRIVIGNANO

Štandrežci bodo jutri na Baiamontiju gostili Trivignano, ki sodi med slabše postave letošnjega prvenstva. Campijevim varovancem se torej ponuja priložnost, da po 12 kolih končno zabeležijo zmago pred domačim občinstvom: na Baiamontiju so namreč slavili samo v eni priložnosti, in sicer v 4. kolu, ko so z 2:0 premagali Percoto.

Tabaj in tovariši pa so prejšnjo nedeljo v Avianu potrdili, da nočejo podaljšati serije neodločenih izidov, ki jim je doslej zagotovila mesto na vrhu lestvice, ni jim pa dala večjega zaleta. Dejstvo je, da so pokazali, da so med najboljšimi enajstericami prvenstva in da imajo zato velike možnosti, da se do zadnjega potegujejo za samo napredovanje.

Jutrišnji nasprotnik Štandrežcev je v zadnjih kolih igral s spremenljivo srečo. Podobno kot naši razpolaga z dokaj šibko napadalno vrsto, z razliko od Juventine pa ima tudi precej slabo obrambo, kar bi gostitelji morali primerno izkoristiti.

2. AMATERSKA LIGA

VESNA - ZARJA

Derbi med Križani in Bazovci ima dolgoletno tradicijo: med našimi ekipami ga presega le dvoboj med Zarjo in Primorjem, ki sta se v okviru amaterskih prvenstev srečala že 31-krat. Vesna in Zarja pa se lahko ponašata s tem, da sta se v 2. AL pomerili rekordnih 27-krat.

O poteku derbijev med Zarjo in Vesno je bilo že marsikaj napisanega. Glavna značilnost 29 dosedanjih obračunov je velika izenačenost (17 neodločenih rezultatov, od katerih kar 10 brez zadetkov, a sedem z rezultatom 1:1). Kar se tiče zmag, je devet pripadlo Križanom, ki so kar petkrat zmagali v gosteh. Zarja je vse tri zmage (1. 4. 73, 20. 1. 80 in v letošnji sezoni 3. 10. 90) izbojevala na domačih tleh.

Golov smo v teh 29 derbijih videli razmeroma malo, in sicer 39: Vesna jih je dala 23, Zarja pa 16. Največ zadetkov (pet) je padlo v 27. derbiju (24. 9. 89) v Bazovici, ko je Vesna po prvih 45 minutah že vodila s 3:0, z goloma Ravalica in Barille, nato so Bazovci znižali zaostanek z E. Fondo in Zeugno. Ker smo že pri golih, bi lahko omenili, da se je njihovo povprečje precej izboljšalo le v zadnjih derbijih, o čemer pričajo naslednji podatki. V prvih 15 derbijih je namreč padlo 22 golov, v naslednjih 10 srečanjih smo jih videli le 6, a v zadnjih 4 tekmah jih je padlo kar 11. Brez zadetka se je končal le 28. derbi v Trebčah (21. 1. 90), po katerem je Vesna zamenjala trenerja: Fabia Candottija je nadomestil Esposito, a mesto slednjega je letos po 4. kolu prevzel sedanji trener Renato Sadar.

Za ljubitelje statistik dodajmo, da sta se ekipi prvič srečali v okviru 3. AL v sezoni 68/69 in sicer v Nabrežini (1. 12. 68, zmaga Vesne z 2:1).

Težko je napovedovati, kako bo jutri, čeprav ima trener Vesne Sadar velike probleme s postavo. Poleg številnih poškodovanih nogometašev ne more računati še na diskvalificirana Pichierrija in Giraldija. Zarja, ki doslej ni še doživela poraza, bi se zadovoljila tudi z neodločenim rezultatom, s katerim bi se verjetno sprijaznili tudi Križani.

PRIMORJE - GAJA

Čeprav ta derbi nima dolge tradicije, predvsem zato, ker sta ekipi igrali v različnih prvenstvih ali skupinah, bo vseeno vzbudil pozornost, saj je le 10., jubilejni derbi po vrsti.

Ekipi sta se prvič pomerili v sezoni 78/79 v okviru 2. AL in sicer v 10. kolu (9. 11. 1978) na Proseku, ko sta se razšli pri neodločenem 0:0. Zanimivost tega derbija, kateremu je sledilo 150 gledalcev, je bil nedvomno sodnik, ki se je v naslednjih sezonah povzpel do najvišje italijanske lige. Prvi derbi med Primorjem in Gajo je namreč sodil Tržačan Baldas, ki je že nekaj sezon med protagonisti italijanske A lige in prav pred kratkim je bil v središču pozornosti oziroma polemik po tekmi Juventus - Napoli. Govorilo se je tudi, da ga bodo izključili za mesec dni, vendar bo že jutri sodil v B ligi (Padova - Salernitana).

V dosedanjih 9 derbijih je Primorje zmagalo 4-krat, 4. derbi se je končal pri neodločenem rezultatu, Gaja pa je zmagala le enkrat in to v drugem derbiju (14. 4. 79): čeprav je gostila Gaja, je bila tekma na Proseku. Prvo je povedlo Primorje z Radešičem, zatem je Gaja popolnoma obrnila rezultat z goli B. Grgiča, Čermelja (sedanjega trenerja) in Bolcicha. Šele 4 minute pred koncem je Primorje s Suganom omililo poraz. Zmaga je bila za Gajo le prestižnega pomena, saj je bila matematično že obsojena na izpad v 3. AL, in to pet kol pred koncem prvenstva.

V dosedanjih devetih derbijih je skupno padlo 17 golov; Primorje jih je dalo 11, Gaja pa 6.

Predvidevanja, kako bo jutri, so tvegana, kot pač za vsak neposredni obračun med našimi ekipami, čeprav ima Primorje sedaj 10 točk več na lestvici od Gaje, ki je pred kratkim zaradi neuspešnih nastopov zamenjala tudi trenerja. Sicer je Gaja tudi po zamenjavi Tremula z Čermeljem doživela nov poraz in zato računa, da bo jutri le prekinila negativno serijo. Verjetno bi se gajevci zadovoljili tudi z neodločenim izidom, Primorje pa, ki se poteguje za zgornji del lestvice, upa na celotni izkupiček. (B. Rupel)

3. AMATERSKA LIGA

SOVODNJE - SANT'ANNA

Po enomesečnem premoru se sovodenjska postava vrača v prvenstveni boj z dokaj lahko nalogo. V goste bo namreč sprejela zadnjeuvrščeno Sant'Anno, ki je doslej zbrala 4 točke: tržaški nogometaši imajo v 13 srečanjih dokaj negativno razmerje v golih 6:28, kar zgovorno priča o njihovi slabi kakovosti.

Zato ni dvoma, da bodo Modula in tovariši pospravili novi par prvenstvenih točk in s tem ohranili eno od vodilnih mest na lestvici tega dokaj zanimivega prvenstva.

SAGRADO - MLADOST

Za Kraševce jutrišnja naloga ne bo med najlažjimi. Na gostovanju v Zagraju bodo morali pokazati vse, kar znajo, če bodo hoteli iztržiti pozitiven rezultat.

Sagrado je v začetku prvenstva sodil v skupino favoritov za napredovanje. Prvenstvena pot Zagrajčanov pa je precej omejila njihove cilje, saj imajo sedaj že 7 točk zaostanka za vodilno Medeo. Kljub temu pa jutrišnji nasprotnik Mladosti ni izgubil upanja, da bi se z uspešnim povratnim delom vključil med najboljše.

AZZURRA - KRAS

Krasovci gredo v goste k ekipi, ki je doslej poleg Krasa (3:0) podlegla s tesnim 1:0 le vodeči Medei v 5. kolu (28. 10. 90), kar pomeni, da imajo Goričani za seboj serijo osmih pozitivnih nastopov. Trenutno je Azzurra na tretjem mestu lestvice, kar pomeni, da so krasovci pred težko preizkušnjo, posebno, ker je po enomesečnem počitku je težko predvideti, kako bodo reagirale oziroma igrale ekipe.

S. VITO - BREG

Izredno težka naloga čaka tudi Breg, ki gostuje pri močnem S. Vitu (sledniji ima sicer le točko več od Brežanov). Pozabiti ne smemo, da so »plavi« doslej doživeli le en sam poraz v tretjem kolu (Gizarizzole), kar pomeni, da imajo za seboj serijo 12 pozitivnih nastopov. Zato seveda v prvi vrsti računajo, da bodo nadaljevali s to serijo, kar pomeni, da bi se sprijaznili tudi z neodločenim izidom.

CHIARBOLA - PRIMOREC

Trebenci, ki so letos slabo začeli, so v zadnjih tekmah precej popravili položaj na lestvici, saj so v zadnjih devetih tekmah vedno neporaženi zapustili igrišče. Na pozitiven rezultat seveda računajo tudi jutri, čeprav igrajo proti močni Chiarboli, ki sodi med glavne favorite za končno zmago. (B. R.)

Na balinarskem tekmovanju v Domu pristaniških delavcev

Tokrat presenetila Pattaro in Pelizon

Skoraj ne mine teden, da bi se slovenski balinarji ne postavili v ospredje. Na tekmovanju v Domu pristaniških delavcev je največje presenečenje pripravila dvojica Pattaro-Pelizon, ki je navkljub izredno močni konkurenci zasedla odlično 2. mesto in tako postavila na glavo vsako najbolj optimistično predvidevanje. V uvodnem nastopu je zlahka premagala Krasov par Simoneta-Skupek (edina zamejska balinarja, ki se redno udeležujeta omenjenih turnirjev in se lahko enakovredno kosata z vsakim nasprotnikom). Po neoporečni zmagi v osmini finala (11:1), sta jo v naslednjem kolu čakala višje kategorizirana predstavnika Tre Ponti iz Pordenona. Polagoma sta Pelizon in Pattaro ujela pravi ritem in zmagal z 11:2.

V balinarskih krogih nista omenjena balinarja zveneči imeni, odlikuje pa ju izredna uigranost in složnost, tako da sta v zadnjih letih že marsikomu prekrižala račune. V polfinalu sta se nato srečala z dvojico openske Aurore, za katero je tokrat nastopil Vasja Gulič, ena izmed markantnih osebnosti zamejskega balinanja v prejšnjih letih, in jo tudi suverено premagala. Gulič pa se je moral zadovoljiti s sicer še vedno izredno solidnim tretjim mestom.

Finalni obračun pa ni dopustil velikega presenečenja. Večkratni jugoslovanski reprezentant Jože Požar je dokazal, da polagoma prihaja v najboljšo formo in je skupaj z Viscontijem premočno osvojil prvo mesto po zadnjih dveh spodletelih poskusih. Največje presenečenje turnirja sta že v drugem kolu pripravila Glessi in Rosati, ki sta z gladkim 11:2 izločila iz nadaljnjega tekmovanja največja favorita in obenem trikratna zmagovalca, Gušti-na in Škoberneta. (Z. S.)

obvestili

SK BRDINA

organizira v nedeljo, 3. februarja, avtobusni izlet v Forni di Sopra (Varmost). Odhod avtobusa z Opčin ob 6. uri. Informacije 212936 in 212859. Vpisovanje na sedežu kluba v ponedeljek, 28. in v sredo, 30. t. m., od 19. do 20. ure.

ŠD POLET

sklicuje 23. letni občni zbor, ki bo v torek, 29. t. m., v dvorani Prosvetnega doma na Opčinah ob 20.00 in ob 20.30 v drugem sklicanju. Dnevni red: 1. poročila, 2. razprava, 3. razno. Vabljeni člani in simpatizerji društva.

Za Borove in Slogine odbojkarice

Vnovič težko

V predzadnjem kolu prvega dela prvenstva v ženski odbojkarski C-1 ligi bodo na sporedu tri »železna« srečanja, v katerih se bodo med sabo pomerili pripadniki vodilne osmerice, ki kroji letošnjo sezono. V dveh od teh srečanj bosta zaposleni tudi obe slovenski šesterki, Bor Elpro Cunja proti Ghemarju iz kraja Piove di Sacco, Sloga Koimpex pa proti Latisani.

Na domačih tleh, v dvorani šole Suvich, bodo (šestič) nastopile le borovke. Ghemar ima na lestvici 14 točk, se pravi štiri manj od plavih. V dosedanjih srečanjih z boljšimi v ligi pa ima obračun 3:3. Premagal je Slogo (3:0), Kennedyja (3:1) in Latisano (3:1), izgubil pa s Sarmeolo (3:2), Vicenzo (3:2) in Conadom (3:1). Doma je boljše vedno premagal, na gostovanjih pa je vedno izgubil. Vrh tega je Ghemar klonil še v Dolu (1:3) proti ekipi, ki sodi v spodnji del lestvice. Ugodnost teh podatkov je za borovke le... statistična, kajti v resnici ni težko napovedati, da jih čaka drevi spet zelo težka naloga. Plave so se doslej res odlično izkazale in to tudi v težkih nastopih, toda ne smemo pozabiti, da so na domačih tleh že dvakrat izgubile, proti Sarmeoli in Kennedyju, a močno Latisano so dobesedno pregazile.

Precej skrbi pred drevišnjim nastopom vnaša zdravstvena slika ekipa, ki je ta čas vse prej kot rožnata. Nastop obolelih Traettinove in Vidalijeve niti ni stoodstotno zanesljiv, če pa bosta vendarle igrali, bosta na igrišče stopili praktično brez treninga. Zaradi službenih zadržkov ni v tem tednu trenirala niti Stoperjeva. Trener Kalc, ki mu je treba priznati, da se nikoli ne izgovarja, vse te težave nonšalantno takole komentira: »Prav zato, ker tedenskega načrta treningov nismo mogli izpolniti, vem, da bodo igralke stopile na igrišče še bolj koncentrirano!«

Vse kaže sicer, da bodo tudi gostje iz Veneta dopotovale v Trst v nepopolni postavi. Kot nam je povedal trener Paolo Patella sta namreč poškodovani mlada podajačica Romanato in desna napadalka Rampazzova. Ghemar je vsekakor dobra ekipa, ki zanesljivo obvlada vse elemente igre in nima šibkih točk.

»Seveda bomo poskušali zmagati, toda Bor, ki je po mojem z Latisano najboljša ekipa v ligi, je v tem srečanju favorit. Z dosedanjimi nastopi svoje ekipe sem zadovoljen, lahko bi celo imeli nekaj več točk, saj smo na primer v Sarmeoli imeli zmago že v rokah, toda o napredovanju vendarle mi ne razmišljamo,« je še dejal Patella.

Slogašice pa bodo drevi gostovale pri drugouvrščeni Latisani, ki je pred pričetkom sezone veljala za edinega pravega favorita v boju za napredovanje in je v tem pogledu to napoved (po porazih v Felettu Umbertu, Trstu in Piove di Saccu) pravzaprav le delno izpolnila. Toda Latisana je na domačih tleh, na katerih je igrala že šestkrat, še nepremagana in sploh slovi njeno domače igrišča kot zelo neugodno. Pričakovati je, da se bo Slogin napad, tako kot že proti Sarmeoli, drevi spet soočil z močnim blokom. Treba bo zato poživiti igro v napadu, ki je tudi v ključnih trenutkih dvoboja s Sarmeolo vse preveč slonela na ramenih Ukmarjeve. Predpogoj pa je seveda dober sprejem servisa. Toda to za zmago še ni dovolj, kajti Latisana ima tudi izvrstnega podajača in masivne napadalke, zato pa trener slovenskih odbojkaric Peterlin meni, da bo treba nasprotnikov potencial ob mreži izničijo predvsem s servisi. Če bodo torej slogašice v teh dveh elementih ves čas igrale dobro, se lahko obeta izenačno srečanje in, zakaj ne, tudi podvig, kakršnega so vzhodnokraške odbojkarice že pripravile na gostovanju pri Kennedyju.

Kras Trimac v Dolu favorit

Rokometaši Krasa Trimac bodo nocoj gostovali v Dolu pri Benetkah. Domača ekipa je najbrž najšibkejša v tem prvenstvu, saj je po osmih kolih še vedno brez točke sama na dnu lestvice. V Krasovem taboru nimajo nobenih dvomov glede izida tekme. Srečanje z lažjim nasprotnikom pride v tem trenutku Krasovi ekipi kot nalašč, da si po seriji neugodnih rezultatov popravi tako položaj na lestvici kot vzdušje med igralci. (Pjotr)

Jadranovi košarkarji drevi doma proti Jesolu

Mladinci v ospredju

V vsedržavnem tretjeligaškem košarkarskem prvenstvu bo drevi, oziroma jutri, na sporedu prvo povratno kolo. Potem ko so ekipe sklenile prvi krog tekmovanj, je padlo tudi mnogo neznank in delnih negotovosti. Po petnajstih kolih lahko rečemo, da so vrednosti posameznih udeleženk več ali manj definirane, ob prisotnosti nekaterih izjemnih primerov. Na prvem oziroma drugem mestu v razpredelnici dobimo pordenonski CRUP in Prometeus iz San Donàja Obe moštvi sta tako glede kakovosti, kot glede izkušenosti, daleč pred ostalimi, obe pa sta tudi zabeležili po en spodrsljaj (CRUP z Jadranom v gosteh, San Donà doma z Latte Carso), medtem ko so v prvem neposrednem spopadu slavili Pordenončani, ki razpolagajo z izrazitimi strelci, morali pa bi biti ranljivi pod košem, v kolikor nimajo posebno visokih igralcev. Med posebnostmi letošnje lige bi uvrstili prav gotovo Latte Carso, ki je delno nadoknadil katastrofalni začetek prav po zaslugi izvrstnih iger v tem uvodu letošnjega leta in to navkljub notranjim sporom in neurejenim razmeram na relaciji igralci-trener-klub. Na vsak način je zmogljivost škedenjskih košarkarjev dokajšnja, tako da bi se ne čudili njihovemu bliskovitemu vzponu po točkovni razvrstitvi. Druge dve manjši "anomaliji" v letošnjem prvenstvu bi lahko postali ekipi Di Lenardo Solesino in pa Roncade. Košarkarji iz okolice Padove so dosegli 9 zmag s čedno razliko med

Robi Paulina

danimi in prejetimi koši. Na domačem terenu so praktično nepremagljivi, saj so klonili edinole pred CRUP, medtem ko imajo v gosteh nekje 50-odstoten uspeh. Na splošno pa je njihova uvrstitev na 5. mestu nenapovedana in nepredvidena. Roncade, ki si z Mestrino deli 3. mesto, pa je v zadnjih kolih nekoliko poslabšal svojo storilnost, saj so igralci Roncad najprej predali orožje v spopadu z Latte Carso in se nato pošteno namučili v minulem kolu, da so doma strli odpor Jesola. Morebiti bo Roncade odslej nekoliko padel v formi in izgubil nekaj pozicij.

Jadranovi košarkarji bodo drevi gostili postavo Jesolo, kateri so v svojem lanskem krstnem nastopu morda nekoliko neposrečeno prepustili točki. Jesolo je moštvo za sredino lestvice in Vatovčevi fantje bodo drevi favoriti, če ne drugo, zaradi boljšega izhodišča na lestvici. Zaskrbljenost in razočaranje zaradi zadnjega bledega domačega nastopa, je delno omilila izvrstna igra Jadranovih mladincev, ki so odigrali svojo najboljšo tekmo doslej proti postavi Legnoflex. Res je razlika med mladinskim in tretjeligaškim prvenstvom precejšnja, vseeno pa je tokrat nekaj razlogov za optimistično gledanje na drevišnji spopad z Jesolom: izvrstno je igral Smotlak, ki je med člani zadnje čase deloval dokaj poprečno. Oberdan je potrdil svojo zelo dobro trenutno formo in tudi Paulina se je izkazal v napadu. Sedaj je potrebno, da se, še zlasti oba mlada centra, otreseta odvečne napetosti tudi med članskimi nastopi, ter da prispevata k zapolnitvi tiste vrzeli pod košema, zaradi katere tarnamo vsak teden. Motivacije bi moralo biti dovolj v vsakem posamezniku, tako kot bi moralo biti prisotno prepričanje, da se sicer zadovoljivo sedanjo uvrstitev lahko izboljša edinole s popravljanjem napak iz prvega dela lige.

V deželnih odbojkarskih derbijih v Trstu (na Alturi) in Nabrežini

Goriški šesterki si obetata podvig

Pri sestavi letošnjih koledarjev deželnih odbojkarskih lig je naneslo, da sta v današnjem 12. kolu na sporedu kar dva tržaško-goriška slovenska derbija. V okviru moške C-2 lige se bosta v telovadnici šole na Alturi v Trstu pomerili vrsti Bora Agrimpex in Olympie CDR, v Nabrežini pa bo ženski tretjeligaški derbi med Sokolom Indules in Agorestom Posojilniva Sovodnje. Obe tekmi bosta na Tržaškem, ta čas slabše uvrščeni goriški šesterki pa nista brez možnosti, da presenetita sicer favorizirane gostitelje.

S tekmo na Alturi se bo končal niz moških derbijev prvega dela prvenstva. Doslej so borovci doma s 3:0 premagali valpraporce, ti pa so se po novem letu oddolžili (s 3:2) na račun Olympie.

Sodeč po dosedanjem razpletu v prvenstvu so močni gostitelji drevi nesporni favoriti, saj so letos izgubili samo v 3. kolu in so torej že osem kol nepremagani. Toda ni težko napovedati, da bo zanje drevi mnogo težje kot na zadnjih lahkih nastopih in to ne samo zaradi »ozračja derbija«, temveč tudi iz preprostega razloga, ker je forma goriških varovancev Vojka Jakopiča v vzponu, o čemer pričajo tudi njihovi zadnji rezultati, po katerih so se povzpeli na varno sredino lestvice. Vrh tega ne smemo pozabiti, da Olympia CDR ni doslej še nikoli izgubila tekme, ne da bi osvojila vsaj niza. Ne le to: kar štirikrat je potegnila krajši konec šele po tie breaku, se pravi, da bi lahko bila s kančkom več sreče (oziroma izkušenosti in hladnkovrnosti) precej više uvrščena.

Obe ekipi bosta drevi nastopili v nekoliko okrnjenih postavah. Pri Boru Agrimpex bo (poleg Pernarcicha, na katerega po službeni premestitivi v Veneto, pravzaprav niti ni več mogoče računati) manjkal podajač Batič, ki si je poškodoval gleženj na gostovanju v Gradišču. Svojo zadnjo letošnjo tekmo pa bo pred odhodom v ZDA odigral tudi podajač Aiello. Njegov odhod bo borovcem (širok izbor igralcev na štartu sezone se je iz objektivnih razlogov precej skrčil) povzročilo v prihodnjih tednih ne malo težav, vsaj dokler ne bo ozdravel Batič.

Tudi Olympia bo igrala brez enega od svojih dveh podajačev, se pravi brez Iva Cotiča, manjkal pa bo tudi napadalec Peter Černic, ki ga bo predvidoma nadomestil Šfiligoj. Učinek začetne Olympiine postave naj se ne bi bistveno zmanjšal, seveda pa bo manjši izbor enakovrednih menjav.

Tudi tretji naš tretjeligaš, to je Valprapor Imsa, ima pred drevišnjim nastopom veliko težav z igralskim kadrom. Manjkali bodo namreč Superga, ki ima roko v mavcu, Prinčič (gripa) in Vogrič, tako da je trener Zamo v ekipo vpoklical maldinca Denisa Uršiča, ki bo drevi opravil svoj krstni nastop v članski ekipi. Še sreča, da bo v telovadnici Kulturnega doma gostoval šibki Rozzol, vendar pa je glede na zdravstveno stanje v ekipi zdaj tudi rezultat te tekme precejšnja neznanka. Res škoda bi bilo, če bi valpraporcem po treh spodbudnih zmagah znova spodletelo.

Za ženski derbi v Nabrežini bi še pred nekaj tedni veljalo, da je Sokol Indules nesporen favorit. Toda januarski porazi proti (sicer) velikim kalibrom lige so precej zaustavili pot sokolovk, nasprotno pa Goričanke po podvigu v tekmi z Banco popolare iz Čente napovedujejo svoj preporod. Sodeč po izjavah, ki smo jih zbrali v obeh taborih, vlada na obeh straneh precejšnje spoštovanje do nasprotnika. Šibka točka obeh ekip je sprejem servisa, zato bo o zmagovalcu odločal bržkone servis oz. razpoloženost stabilnih Sokolovih podajačic Pertotove in Vidalijeve po eni strani, po drugi pa moč napadalk Zavadlalove in Vižintinove. Bodo soigralke znale valorizirati tehnične karakteristike teh igralk?

Še dva podatka: lanski derbi v Nabrežini se je končal z zmago sokolovk s 3:0 (doma pa je slavil Agorest s 3:2); trener gostiteljic De Walderstein, ki je bil po izključitvi v tekmi z Martignaccom (društvo pa je zaradi protestov navijačev dobilo 50 tisoč lir globe!) diskvalificiran za dve koli, bo na osnovi pravila o odkupu kazni drevi redno sedel na svoji klopi.

Četrtoligaš Soča Sobema računa v domačem nastopu s tržaškim CUS na svojo tretjo zaporedno zmago. Tržačani so doslej premagali samo najšibkejše ekipe v ligi, s Porcio so celo izgubili, gladko so klonili tudi pred Prevenirejem, ki so ga Sočani premagali v svojem zadnjem nastopu pred domačim občinstvom. Skratka, našim odbojkarjem se ponuja res ugodna priložnost, da se z novo zmago še bolj oddaljijo od dna lestvice.

Zelo pomemben je tudi nastop Kontovelk v San Giorgiu di Nogaro. Pomerile se bodo z mlado in ambiciozno mladinsko garnituro B-1 ligaša Sangiorgine. Socopel ima na lestvici 10 točk, šest več od naših odbojkaric, premagal pa je vse slabše tekmece v ligi. To je vsekakor ena od tistih priložnosti, da Kontovelke nadoknadijo to, kar so doslej v boju za obstanek že zamudile.

domači šport - domači šport

DANES
SOBOTA, 26. JANUARJA 1991

ODBOJKA

ŽENSKA C-1 LIGA
20.30 v Trstu, na 1. maju: Bor Elpro Cunja - Ghemar Piove di Sacco; 20.30 v Latisani, Ul. Verdi: Foce Colori - Sloga Koimpex

MOŠKA C-2 LIGA
19.00 v Trstu, na Alturi: Bor Agrimpex - Olympia CDR; 20.00 v goriškem Kulturnem domu: Valprapor Imsa - Rozzol

ŽENSKA C-2 LIGA
20.30 v Nabrežini: Sokol Indules - Agorest Posojilnica Sovodnje

MOŠKA D LIGA
20.30 v Sovodnjah: Soča Sobema - CUS Trst

ŽENSKA D LIGA
20.30 v San Giorgiu di Nogaro, Ul. Giovanni da Udine: Socopel - Kontovel

1. MOŠKA DIVIZIJA
18.00 v Ronkah: ACLI - Valprapor

1. ŽENSKA DIVIZIJA
20.30 v Trstu, šola Caprin: Killjoy - Sloga Sagor

2. ŽENSKA DIVIZIJA
17.30 v Nabrežini: Sokol - Altura

MLADINKE
17.30 v Dolini: Breg - Bor Friulexport

DEKLICE
17.00 v Miljah: Zaule Rabuiese - Sloga A

NARAŠČAJNICE
15.30 na Opčinah: Sloga - CUS Trst

KOŠARKA

MOŠKA C LIGA
21.00 v tržaški športni palači: Jadran TKB - Jesolo

PROMOCIJSKA LIGA
19.30 v športni palači v Podgori: Isonzo Senators - Dom Gometal; 20.00 v Trstu, na 1. maju: Bor Radenska - CUS Trst; 20.00 v Trstu, Ul. Frescobaldi: Fincantieri - Cicibona

DRŽAVNI KADETI
18.00 v Tržiču, Drevored Isonzo: Largo Isonzo - Kontovel; 20.00 v Trstu, Ul. Visinada: Servolana - Bor Radenska

DEŽELNI KADETI
18.00 v Gorici: Ardita - Dom

NARAŠČAJNIKI
18.00 v Trstu, šola Da Vinci: Ferroviario - Kontovel; 20.00 v Trstu, Istrska ulica: Don Bosco A - Breg

DEČKI
15.00 v Trstu, Ul. Forlanini: Ricreatori - Bor; 15.00 V Trstu, Ul. Frescobaldi: Poggi Basket - Sokol; 18.00 v Trstu, Istrska ulica: Don Bosco - Kontovel

ROKOMET

MOŠKA C LIGA
16.30 v Dolu: Oriago - Kras Trimac

ŽENSKA C LIGA
18.00 v Fregoni: Fregona - Kras

NAMIZNI TENIS

ŽENSKA B LIGA
18.00 v Zgoniku: Kras Corium - Recoaro

MOŠKA B-2 LIGA
18.00 v Bocnu, Ul. S. Vigilio: Alto Adige - Kras

NOGOMET

UNDER 18
14.30 v Dolini: Breg - Primorje

JUTRI
NEDELJA, 27. JANUARJA 1991

1. AMATERSKA LIGA
14.30 v Gorici, Ul. Baiamonti: Juventina - Trivignano

2. AMATERSKA LIGA
14.30 v Repnu: Vesna - Zarja; 14.30 na Proseku: Primorje - Gaja

3. AMATERSKA LIGA
14.30 v Sovodnjah: Sovodnje - Sant'Anna; 14.30 v Zagraju: Sagrado - Mladost; 14.30 v Gorici, Straccis: Azzurra - Kras; 14.30 v Žavljah: San Vito - Breg; 14.30 v Trstu, Vill. Fanciullo: Chiarbola - Primorec

NARAŠČAJNIKI
10.30 v Dolini: Breg - Chiarbola; 10.30 na Proseku: Primorje - Zarja

ZAČETNIKI
10.30 v Bazovici: Zarja - Esperia; 12.15 na Proseku: Primorje - Opicina B

KOŠARKA

PROMOCIJSKA LIGA
11.00 V Trstu, na Alturi: Santos - Kontovel

1. MOŠKA DIVIZIJA
11.00 v Trstu, šola Suvich: Saba - Breg A

DEŽELNI KADETI
11.30 v Trstu, Istrska ulica: Don Bosco - Bor

ODBOJKA

1. ŽENSKA DIVIZIJA
10.00 v Trstu, šola Petrarca: La Marmotta - Bor Friulexport

2. ŽENSKA DIVIZIJA
11.00 v Dolini: Breg - Prevenire

MLADINKE
11.00 v Trstu, Monte Cengio: CUS - Sloga Koimpex

DEČKI
10.30 v Gorici, Slovenski športni center: Olympia - CUS Trst; 11.00 v Repnu: Sloga - Vivil; 15.30 v Ronkah: ACLI Ronchi - Teknoprogres

DEKLICE
9.30 v Trstu, na 1. maju: Bor Friulexport B - CUS Trst B

NAMIZNI TENIS

ŽENSKA C LIGA
10.00 v Trstu: Chiadino - Kras Activa

V 1. diviziji Altura ugnala Brežanke

Nepričakovan poraz

ALTURA - BREG 3:1
(13:15, 15:6, 16:14, 16:14)

BREG: Canziani, Gaburro, Kocjančič, Komar, Malmenval, Pecchiar, Taučer, Žerjal, Zeriali.

V anticipirani tekmi 2. kola so Brežanke doživele nepričakovan poraz, ki sam po sebi seveda še ne zmanjšuje njihovih možnosti v boju za napredovanje v D ligo, a terja takojšnjo avtokritiko. Igralke so tudi tokrat, tako kot že v uvodni tekmi s Killjoyjem, ki so jo dobile šele po tie breaku, podcenjevale svoje nasprotnice in igrale premalo zagrizeno in zbrano. Očitno pa je konkurenca v ligi boljša, kot so v Bregovem taboru sprva pričakovali, zato pa je treba nastope podkrepiti tudi s primerno dozo borbenosti, kajti samo znanje za zmago ne zadošča.

Da je temu tako, potrjuje tudi potek prvega niza, v katerem je Breg že vodil s 6:0 in 10:4, na koncu pa niz dobil le za las. Lahkomiselnost je botrovala tudi neuspehu v drugem nizu, v katerem je odpovedal sprejem. Verjetno usoden pa je bil tretji niz, v katerem je Breg vodil s 14:11, a se je žal pustil prehiteti. Tedaj je seveda zavladala zaskrbljenost in Altura je to izkoristila ter bila v 4. nizu v vodstvu vse do rezultata 14:12. Brežanke so v končnici izenačile, a nato niso imele dovolj moči, da bi izsilile tie break.

Pri Bregu je tokrat v precejšnji meri odpovedal napad, ki je bil premalo prodoren, treba pa je reči, da je Altura v polju igrala odlično in je na splošno s svojim nastopom zelo ugodno presenetila.

NARAŠČAJNICE

SOKOL - BOR FRIULEXPORT 0:2
(12:15, 4:15)

SOKOL: Švara, Antonič, Radetič, Peric, Šemec, Kralj, Visintin, Legiša, Kobal, Uršič, Tinta, Briščak, Sosič, Jerman.

BOR FRIULEXPORT: Pitacco, Jogan, Bezenšek, Pernarcich, Vidali, Gruden, Faimann, Zadnik.

Obe ekipi sta v prvem kolu prvenstva naraščajnic (letnik 1977 in 1978) zmagali, zato je za četrtkov derbi 2. kola v Nabrežini vladalo precejšnje zanimanje. Šesterki nista razočarali in priča smo bili živahni igri na obeh straneh mreže. Na koncu je prevladala boljša tehnična priprava borovk, katerim pa so se gostiteljice zagrizeno upirale. V prvem nizu so sokolovke že vodile celo z 12:8, nato pa so Borove varovanke Marka Kalca le reagirale in nasprotnicam niso prepustile več niti točke.

Drugi niz je bil prav tako precej izenačen, saj so se vse igralke po dvakrat zvrstile na servisu, toda varovanke Kraljeve in Blahute so v glavnem dosegale le menjave, borovke pa so z dobrim servisom in dobro kolektivno igro tudi nizale točke.

Naročnina: mesečna 22.000 lir - celoletna prednaročnina 200.000 lir; v SFRJ številka 8.00 din; mesečna naročnina 190.00 din.

Poštni tekoči račun za Italijo
Založništvo tržaškega tiska, Trst 13512348

Za SFRJ: žiro račun 50101-601-85845
ADIT 61000 Ljubljana
Glonarjeva 8 - telefon 329761

Oglasi: ob delavnikih trgovski 1 modul (šir. 1 st. viš. 23 mm) 80.000 lir; finančni in legalni oglasi 1 modul (šir. 1 st. viš. 23 mm) 120.000 lir. Ob praznikih povišek 20%. IVA 19%. Oglasi iz dežele Furlanije-Julijske krajine se naročajo pri oglasni agenciji PUBLIEST srl - Trst, Ul. Montecchi 6 - tel. 7796-688, tlx 460270 EST I, iz vseh drugih dežel v Italiji pri podružnicah SPI.

Mali oglasi: 950 lir beseda; osmrtnice, zahvale in sožalja po formatu. IVA 19%. Naročajo se v uredništvu Primorskega dnevnika - Trst, Ul. Montecchi 6 - tel. 7796-611.

primorski dnevnik

sobota, 26. januarja 1991

TRST - Ul. Montecchi 6 - PP 559
Tel. (040) 7796-600 - Tlx 460894 - Fax 040/772418
GORICA - Drevored 24 maggio 1
Tel. (0481) 533382 - 535723 - Fax 0481/532958
ČEDAD - Ul. Ristori 28
Tel. (0432) 731190

Glavni urednik **Dušan Udovič**
Odgovorni urednik **Vojimir Tavčar**

Izdaja **ZTT**
Tiska EDIGRAF

Član italijanske zveze časopisnih založnikov FIEG

Rafsandžani ne pristaja na »samomor«

Iran ne podpira iraških načrtov

TEHERAN — Podpora Iraku bi bila za Iran »pravi samomor«. To je včeraj med petkovo molitvijo poudaril iranski predsednik Hašemi Rafsandžani v obširni analizi iranskih stališč do zalivske vojne. Po njegovem se motijo tisti redki, ki v Iranu zahtevajo tako zavezništvo, ker bi to pomenilo, da bi Irak ostal v Kuvajtu in si s tem zagotovil del obale Perzijskega zaliva. Za Rafsandžanija pa bi bilo to nesprejemljivo, ker bi bili prizadeti iranski interesi v Perzijskem zalivu.

Iranski predsednik je vernike spomnil, kako je še pred izbruhom iraško-iranske vojne Teheran poudarjal, da ne bi nikoli pristal, da bi Kuvajt Bagdadu odstopil strateška otoka Bubijan in Varbah. Iranski voditelji so takrat Kuvajtu zagrozili, da bi za vedno zasedli oba otoka tudi v primeru, da bi Iraku dovolili namestitev vojaških oporišč.

Rafsandžani je ponovno poudaril iransko »aktivno nevtralnost«, kar pomeni, da ne bo skoparil z diplomatskimi napori za prekinitev spopada, ker se noče vplesti v »nepravično vojno«. Odločno je obsodil zahodno prisotnost v tem delu sveta, a je takoj pristavil, da je tega kriv Sadam Husein zaradi okupacije Kuvajta. Prav tako je Rafsandžani obsodil bombardiranje »muslimanov in islamskih dobrin«, s tem pa so z vojaškega vidika Američani pokazali, da so le »papirnati tigri«.

Rafsandžanijeva analiza je imela kot izhodišče ugotovitev, da v sedanji vojni ni nihče iskren. »Irak je razgrnil ogromno papirja, da bi dokazal svoje zgodovinske pravice nad Kuvajtom, mi pa dobro vemo, da gredo njegovi cilji dlje od teh ozemeljskih zahtev«. Glede Američanov je Rafsandžani prepričan, da niso prišli zaradi obrambe mednarodnega prava, temveč ker hočejo zatreti muslimanska ljudska gibanja. »Sile zla« so v Perzijskem zalivu zaradi iraške krivde, a tudi brez nje bi prej ali slej prišli na to območje. In to ne samo zaradi islamskega gibanja, temveč tudi zaradi gospodarskih razlogov, ker hočejo vsiliti svojo logiko na naftnem trgu. Washington mora stati ob strani kuvajtskemu šejku za vsako ceno, ker bi v nasprotnem primeru celo območje zgubilo vero v ameriško moč, ki jo je že omajal padec iranskega šaha pred tolikimi leti.

Ob koncu svojega petkovega »verskega« govora je Rafsandžani spregovoril tudi o palestinskem vprašanju. Pri tem je ponovil stališče, da je »Izrael tujek na Bližnjem vzhodu«, a da bi bila trenutno vojna proti Izraelu »nerealna«, ker bi vsi »hudiči stali ob strani sionistom«. Za Rafsandžanija bo vojna za osvoboditev svetih krajev uresničljiva, šele ko bodo islamske države premostile svoje razprtije in razhajanja ter nastopile enotno. Kdaj se bo to zgodilo, pa Rafsdandžani ni povedal.

V četrtek zvečer se je sestal varnostni svet OZN

Večina je odbila predlog Magreba

NEW YORK — V četrtek zvečer se je prvič od začetka zalivske vojne sestal varnostni svet OZN, da bi razpravljal o tej vojni. Sestanek je bil za zaprtimi vrati, o njem pa je poročal dežurni predsednik varnostnega sveta zairski veleposlanik pri OZN Adeito Nzengaya.

Dejal je, da so o vojni na sestanku VS poročali predstavniki ZDA, Velike Britanije in Francije, nato pa je prebral z večino izglasovano končno oceno nastalega položaja. Varnostni svet sestavlja 15 držav članic OZN, Nzengaya pa je dejal, da se niso vsi strinjali s končno oceno trenutnega vojnega položaja, pri tem pa je nakazal, da sta proti skupni oceni glasovali Kuba in Jemen.

Sestanek so sklicali, kot rečeno, na prošnjo držav Magreba (Alžirija, Tunizija, Maroko, Libija in Mavretanija), ki so tudi predložile svoj mirovni načrt. Ta sestoji iz treh bistvenih točk, ki predvidevajo (po vrsti) takojšno prenehanje bojev in bombardiranj, umik iraških sil iz Kuvajta in sklicanje mednarodne konference o celotnem bližnjevzhodnem vprašanju.

Vendar pa so ZDA s svojo pravico do veta takoj blokirale katerikoli razpravo o tem mirovnem načrtu. Ameriški veleposlanik Thomas Pickering je namreč dejal, da Washington nikakor ne more sprejeti prve točke tega načrta ker bi »to metalo v slabo luč celotno delo varnostnega sveta«.

Po tej izjavi je predsednik VS dejal, da mora po pravilniku sklicati ta svet vsakič, ko zanj zaprosi ena sama država tega organizma, da pa ne more ukrepati ničesar, če večina blokira katerikoli razpravo o perečem argumentu zalivske vojne.

V Madridu za mir

V Madridu je poljski umetnik Wodyczkoof pripravil učinkovito protivojno predstavo z lazerjem, ki projicira na slavolok vojne simbole (Telefoto AP)

»Inteligentne« čelade pilotov iz sveta znanstvene fantastike

RIAD — Ob izbruhu kopenskega spopada v Zalivu bodo nedvomno izredno vlogo odigrali tudi najmodernejši protitankovski helikopterji apache, ki bodo zaradi cele vrste izrednih tehnoloških rešitev in najmodernejše oborožitve po vsej verjetnosti predstavljali strah in trepet za ponos Sadamove pehote, tanke T-72, kot tudi za njegovo republikansko gardo.

Poglavje zase pri teh čudežih tehnike pa predstavlja »inteligentna« čelada ameriških pilotov v teh letečih lovcih na tanke. Za nepoučene gre pri tem že za pravo znastveno fantastiko, saj lahko pilot, ne da bi mignil s prstom, aktivira celo vrsto komand; dovolj za vse to je preprost migljaj z očmi. Tako lahko samo z očmi usmerijo posebno nočno televizijsko kamero na infrardeče žarke ali pa usmerijo izredno precizno orožje proti želenemu cilju s pomočjo elektro-opitčnega sistema, ki stalno spremlja smer pogleda pilota ali pa strelca na helikopterju.

Ta tehnično izredno popoln sistem so izdelali v družbi Honeywell predstavlja pa nekakšen elektronski »most« med pilotovimi očmi in napravami v helikopterju. Sistem je sestavljen iz dveh bistvenih delov, od katerih prvega predstavljajo štirje infrardeči pasovi, ki so iz štirih kotov v pilotski kabini usmerjeni na čelado in beležijo vsak najmanjši premik glave, nato pa podatke posredujejo v računalnik, ki nadzoruje orožje. Pri tem igra pomembno vlogo tudi »monokel«, ki je postavljen pred pilotovim očesom. »Monokel« je v bistvu zadnji del vgrajenega optičnega sistema v čeladi in dejansko vsak trenutek odčitava točko, v katero je usmerjen pilotov pogled.

Toda »monokel« ima tudi drugo vlogo. Pred pilotove ali strelčeve oči v obliki številk projicira vse podatke o letu in posreduje tudi infrardeči televizijski posnetek področja, na katerega je usmerjen pilotov pogled. Na ta način pilotu ni treba storiti drugega, kot pogledati v določeno smer in pred njegovimi očmi se pojavijo vsi podatki o višini in hitrosti leta, o položaju nasprotnikovega cilja - ponoči je to mogočę s pomočjo infrardečih kamer - ob vsem tem pa avtomatično na cilj usmeri tudi orožje, ki je izredno natančno. Vse to - in še kaj drugega - je mogoče, ne da bi pilot mignil s prstom.

Kljub precejšnji zmogljivosti se begunska taborišča hitro polnijo

Iračani množično bežijo v Iran

AMAN — Organizacija Združenih narodov za pomoč v katastrofalnih nesrečah UNDRO je sporočila, da se proti Iranu pomika kakih osemdeset tisoč beguncev iz Iraka. Ljudje bežijo iz strahu pred bombami in pomanjkanjem hrane, ki ga bolj občutijo v mestih kot na podeželju. Iranci imajo za približno sto tisoč beguncev zmogljivosti, taborišča pa se zelo hitro polnijo. V Teheranu ugotavljajo, da utegne prečkati mejo v celoti okoli dvesto tisoč beguncev. V večini primerov ne gre za Iračane ali Kurde, temveč za ekspatriirance. Kljub izrednemu stanju OZN v Iran ne bo poslala svojega osebja, ki naj bi ugotovilo, kakšni so življenjski pogoji v taboriščih, dokler bombardiranje v Iraku ne bo pojenjalo.

Medtem pa je britanski Rdeči križ ugotovil, da britanski vojaki dosledno ravnajo z obema iraškima ujetima vojakoma, prav tako korektno pa je ravnavnje vseh 61 iranskih civilistov, ki so iz varnostnih razlogov v priporu v Veliki Britaniji.

Na sliki (Telefoto AP)**: družina, ki je namenjena v prehodno taborišče na meji z Jordanijo, je vzela s seboj le najnujnejše.**

Na kratko o Zalivu

DUBAI — *Življenje na italijanskih vojnih ladjah v Zalivu je precej enolično, čeprav prevladuje napeto vzdušje, ki se spremeni v težko pričakovanje, ko se razve, da so v akciji tudi kolegi iz letalstva. Fantje na rušilcu Audace, ki jih je prejšnji dan doletela velika »čast«, da so spremljali ameriško letalonosilko Rooswelt prav v Zaliv, pa so ohranili visoko moralo. Ko so se odpravljali v to sicer le pomožno akcijo, so si izbrali novo geslo, in sicer »Io speriamo che me la cavo« (v prostem prevodu: Jaz upajmo, da se rešim), kot pravi naslov znane knjige učitelja Dall'Orte. Poveljnikom ladje so predlagali, da bi priložnostno geslo osvojili kar za stalno, vendar so jih nadrejeni resno zavrnili.*

* * *

LONDON — Neki britanski gradbeni projektant, ki je gradil zaklonišča na Iraku, je povedal, da obstaja v državi kakih 40 bunkerjev, v katere se lahko zateče po 1.200 ljudi. Protiatomska zaklonišča je naročil Sadam leta 1986 in so zgrajena z najsodobnejšo tehniko, tako da prenesejo potresni sunek do šeste stopnje po Richterjevi lestvici. Britanec pa je pojasnil, da so zaklonišča namenjena le eliti, navadni reveži pa si pomagajo kot vedo in znajo.

* * *

RIM — *Generalni direktor italijanskega Rdečega križa Renato Pons je po televiziji povabil prebivalstvo, naj z denarnimi prispevki podpre akcijo organizacije, ki je glavnino osebja poslala v Zaliv. Pons je povedal, da Rdečemu križu primanjkuje najosnovnejši sanitetni material, osebje na terenu pa razpolaga s pičlo odmerjenimi pripomočki za najnujneše posege. Antibiotike lahko delijo le še po kapljicah. Osebje, ki je na delu v Iraku, je povedalo, da v tej državi vojska ne spoštuje niti osnovnih človekovih pravic, še najmanj pa konvencije o vojnih ujetnikih, saj prepušča same sebi celo lastne ranjene vojake.*

* * *

WASHINGTON — Ameriška letalonosilka Saratoga je dosegla žalosten rekord: med vsemi ladjami, ki se nahajajo v Zalivu, se je drži največja smola. Od prvega dne vojne je se štiri njena letala niso vrnila na krov. Morala posadke je na psu.