CENA 40 din — Leto XXXVIII — Št. 49 KRANJ, torek, 25. 6. 1985

GORENJSKI GLAS

GLASILO SOCIALISTIČNE ZVEZE DELOVNEGA LJUDSTVA ZA GORENJSKO

Cesto je odprl predsednik slovenske skupščine Vinko Hafner — Foto: F. Perdan

Takoj po svečanosti promet

Avtocesto Naklo—Ljubljana je pri priključku Brod odprl predsednik slovenske skupščine Vinko Hafner

Ljubljana — Točno ob 13. uri v petek, 21. junija, je predsednik skupščine Skupnosti za ceste Slovenije Andrej Levičnik pozdravil pri priključku Brod pri Ljubljani udeležence svečanosti ob otvoritvi avtoceste Naklo—Ljubljana. Med njimi so bili Janez Bohorič, Marjan Orožen, Jože Knez, Štefan Korošec, Julka Žibert, Martin Košir, Bogomila Mitič, predstavniki gorenjskih in ljubljanskih občin ter številni gostje. Med drugim je Andrej Levičnik rekel, da je zdaj skupna dolžina modernih avtocest v naši republiki 151 kilometrov. Avtocesta Naklo—Ljubljana naj bi prevzela 7500 vozil na dan, načrtujejo pa, da jih bo leta 2000 že 12.500 na dan.

Cesto je svečano odprl predsednik slovenske skupščine Vinko Hafner. Rekel je, da smo imeli pred 40 leti le nekaj deset kilometrov zdaj že zastarelega betonskega vozišča z gorenjske smeri, danes pa s sodobnimi prometnicami pomagamo zbliževati evropski sever in jug. Brez žuljev in odrekanja delovnih ljudi tega ne bi zmogli. Zato pa se je ob tej priložnosti treba zamisliti tudi nad napakami, ki jih ne bi bilo treba.

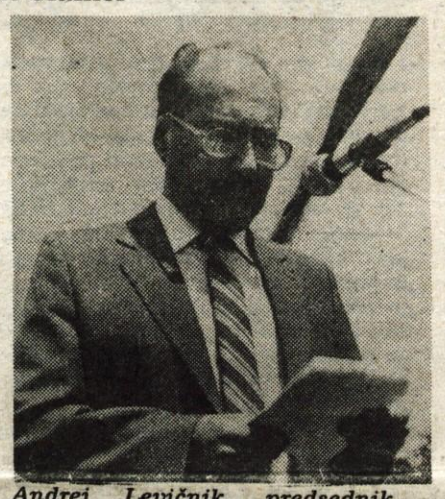

Andrej Levičnik, predsednik skupščine Skupnosti za ceste Slovenije: »V Sloveniji imamo zdaj 151 kilometrov modernih avtocest.« — Foto: F. Perdan

Takoj po svečanosti je stekel tudi promet po dobrih 29 kilometrov dolgi avtocesti. Kolikšen pomen in vlogo bo imel ta odsek avtoceste v prihodnje, se je pokazalo že čez nekaj ur. Sedanja cestna povezava za Ljubljano skozi Kranj je ostala tako rekoč prazna. Na avtocesti so začeli pobirati tudi cestnino, ki znaša za avtomobile domače registracije 80, za tujce pa 160 dinarjev. — A. Ž. — Foto: F. Perdan

Dan samoupravljalcev

Ljubljana — V veliki dvorani slovenske skupščine bo danes osrednja proslava ob dnevu samoupravljalcev in 35-letnici samoupravljanja. Slavnostna govornica bo podpredsednica slovenskih sindikatov Francka Herga. Na slovesnosti bodo organizacijam združenega dela in posameznikom podelili priznanja in nagrade za uspešno uveljavljanje samoupravljanja in Listine s plaketo Josip Broz Tito — 35 let samoupravljanja.

Slovensko elektrogospodarstvo

Višja cena elektrike ali izguba

Slovenske elektrogospodarske organizacije spet bremeni izguba. Glavni vzrok je prenizka povprečna cena kilovatne ure. Elektrogospodarstvo po lanskem uspešnem letu, tako po količinski proizvodnji kot finančnih rezultatih, letošnjo prvo polletje ustvarja manjši skupni prihodek, ki ne zadošča za pokritje stroškov izkopa premoga, proizvodnje, prenosa in distribucije električne energije. Na koncu leta bo zmanjkalo najmanj 12,8 milijarde dinarjev ali 16 odstotkov potrebnega skupnega prihodka.

Cena električne energije je v pristojnosti zveznega izvršnega sveta. Za zdaj še ni znano, kdaj bo zvezna vlada odločala o ceni elektrike. Znano je samo izhodišče, po katerem naj bi letos cena elektrike naraščala hitreje od splošne rasti cen.

Slovensko elektrogospodarstvo ocenjuje, da bi morali 1. julija elektriko podražiti za 39 odstotkov, če se želimo konec leta izogniti izgubi. Za normalno poslovanje potreben odstotek podražitve pa se iz meseca v mesec povečuje. V začetku leta bi za pozitivno poslovno leto elektrogospodarstva zadoščal le 21-odstotni dvig povprečne cene kilovatne ure, piše v sporočilu službe za informacije sestavljene organizacije elektrogospodarstva Slovenije.

Priznanja civilne zaščite tudi Gorenjcem

Ljubljana — Na svečani seji republiškega štaba za civilno zaščito so ob letošnjem dnevu CZ, 20. junija, podelili 14 zveznih plaket civilne zaščite, 12 priznanj republiškega sekretariata za ljudsko obrambo, 8 zlatih znakov CZ nekdanjim poveljnikom republiškega štaba, njegovemu načelniku ter republiškim sekretarjem za ljudsko obrambo, 13 zlatih znakov CZ za prispevek k razvoju, utrjevanju in praktičnemu delu civilne zaščite, 12 zlatih značk CZ pa zlati in srebrni znak Rdečega križa Slovenije. Plakete civilne zaščite so med drugimi prejeli tudi Občinska gasilska zveza Radovljica, Martin Košir in dr. Andrej Robič, med dobitniki zlatih znakov CZ z Gorenjske pa so Vinko Hafner, generalpolkovnik Rudolf Hribernik-Svarun, polkovnik Špiro Niković, Ferdo Rauter in postaja Gorske reševalne službe iz Radovljice.

Na slovesnosti v veliki dvorani republiškega izvršnega sveta je zbranim spregovorila predsednica RK SZDL Slovenije Božena Ostrovršnik. Označila je pomen civilne zaščite in opisala njen dosedanji razvoj. (S)

V SREDIŠČU POZORNOSTI

Sistem nelogičnosti

Koliko denarja je treba po slovenskih občinah zbrati, da bo imel vsak Slovenec — iz razvite in nerazvite občine — enak minimalni standard v zdravstvu, otroškem varstvu, izobraževanju, socialnem skrbstvu? Odgovor na takšno vprašanje je očitno pretrd oreh, da bi ga znali rešiti. Vsaj tako bi se dalo sklepati iz razprav, ki se vlečejo že leta. Glasni ugovori iz nekaterih občin, ki so jih nelogičnosti v sedanjem sistemu izračunavanja solidarnosti za družbene dejavnosti že doslej prizadevale, naj bi se v novem srednjeročnem obdobju stišali. Toda po sedanjem pripravljenem predlogu je očitno, da se stara praksa nadaljuje: če ne bo sprememb, bo na primer nadpovprečno razvita krška občina spet dobivala solidarnostna sredstva, podpovprečna Vrhnika pa jih bo dajala. Na Gorenjskem je še svež spomin na lanski primer jeseniške občine, ki je morala odšteti republiško solidarnost, za svoje občinske družbene dejavnosti pa je zmanjkalo.

Povsem odveč je dokazovati, da je solidarnost potrebna. Toda kako pravičneje porazdeliti obremenitve med tistimi, ki lahko prispevajo več, in drugimi, ki lahko dajejo manj? To je enačba, ki je, žal, čeprav kot potomci slavnih matematikov, ne znamo izračunati. Že izbira pokazateljev ekonomske moči za posamezne občine je vprašljiva, vsaj tako je razbrati iz nesmislov, ki se zdaj dogajajo. Ob tem se ni mogoče znebiti občutka, da sedanja solidarnost ne upošteva, kdo je nerazvit, še manj pa tega, da v nekaterih nerazvitih občinah standard nekaterih družbenih dejavnosti že presega standard občin, ki za solidarnost prispevajo. Očitno nedodelan sistem solidarnosti pa še bolj buri duhove, ker je povsem obšel tudi sindikalna priporočila in priporočila SZDL in za prihodnje obdobje mirno predlaga za nekatere področja tudi še enkrat večja sredstva solidarnosti. Pri tem pa se le v prizadetih občinah sprašujejo, zakaj naj bi tak sistem izračunavanja solidarnosti povzročil obubožanje njihovega dosedanjega družbenega standarda. Očitno pa se s sedanjim sistemom solidarnosti plačuje še marsikaj drugega, česar ne zmoremo plačevati na drug način. Zato so zahteve, da je solidarnosti vendarle že enkrat treba določiti vsebino in tudi kriterije, povsem upravičene.

L. M.

»Duša je praznična in srce veselo«

Dr. Matjaž Kmecl je bil slavnostni govornik ob otvoritvi stalne zbirke v Prešernovi rojstni hiši — Jesenice postajajo žlahtno proletarsko središče z novimi kulturnimi zbirališči

Vrba — Minuli četrtek so z lepim kulturnim programom v Prešernovi rojstni hiši v Vrbi odprli stalno zbirko del našega največjega pesnika: prevode Prešernovih pesmi v tuje jezike, literaturo o delu Franceta Prešerna in 84 različnih izvodov Prešernovih poezij, ki so jih natisnili po letu 1945.

Na pomembni kulturni prireditvi je bil slavnostni govornik predsednik republiškega komiteja za kulturo dr. Matjaž Kmecl, ki je med drugim dejal, da smo in moramo ostati verni dediči Prešernove zapuščine in da otvoritev te zbirke predstavlja nadvse pomembno kulturno pridobitev. V zadnjih letih je bilo sicer precej »suhih krav« tudi za kulturo, a so v jeseniški občini dali prav kulturi pomembno veljavo in namenili precejšnjo pozornost, saj so odprli Pot kulturne dediščine, obnovili staro Kosovo graščino in Liznjekovo hišo v Kranjski gori — kar kaže tudi na razumevanje in pripravljenost političnega vodstva občine. Jesenice tako postajajo žlahtno proletarsko središče z novimi kulturnimi zbirališči.

Prešernova rojstva hiša pa je prvi med prvimi spomeniki slovenstva, spomenik svobodne slovenske narodne zavesti in sleherni obisk v Vrbi je praznik slehernega Slovenca. Rojstna hiša Prešerna, ki je klical čast svoje dežele po življenju, je v ponos in čast, svoboda, po kateri je hrepenel, pa je tudi danes sad trajnega prizadevanja, saj sami ne vemo, kdaj se nam lahko izmakne.

Vsak obisk v Prešernovi Vrbi je zatorej obisk narodne vesti in zavesti, ob pohvalnih prizadevanjih za obogatitev slovenskega kulturnega spomenika z zbirko in stalno razstavo pa je bil minuli obisk še bolj slovesen ali kot bi ob taki priliki dejal Ivan Cankar: »Duša je praznična in srce veselo . . .«

D. Sedej

Kdo je onesnažil vodo

Pri škofjeloški komunali še niso odkrili, kdo in kje je onesnažil vodo v Hotovlji — Izključujejo pa možnost, da bi vodo zastrupila s fenoli RUŽV ali vojska — Iščejo nove vodne vire

Škofja Loka — Škofjeloški izvršni svet je na torkovi seji ponovno razpravljal o onesnaženju vode škofjeloškega vodovoda, do katerega je prišlo tik pred novim letom. Tedaj je iz spodnjih izvirov v Hotovlji pritekla s fenoli onesnažena voda, ki sicer ni povzročila zastrupitev ali obolenj, pač pa veliko govoric in ugibanj med ljudmi. Vzrok zanje je najverjetneje v dejstvu, da kljub številnim analizam in raziskavam pri škofjeloški Komunali še vedno niso uspeli ugotoviti, kdo in kje je onesnažil vodo.

Kljub temu pa v Komunali zagotavljajo, da govorice nimajo realne osnove in da onesnaženja nista povzročili deponija Rudnika urana Žirovski vrh (ker leži v drugem hribu) ali pa vojska. Najbrž pa še vedno zaprtega vodnega izvira v Hotovlji ne bodo mogli nikdar več vključiti v loški vodovod. Na osnovi ponovnega barvanja in odvzetih vodnih vzorcev maja in junija letos v razdalji 300 do 1500 metrov nad vodnim zajetjem, ki je bilo onesnaženo, so namreč ugotovili, da je voda v zajetju bakteriološko celo slabša, kot v potoku nekaj metrov stran.

Zaradi zaprtega vodnega zajetja v Hotovlji obstaja bojazen, da bo poleti v loškem vodovodu premalo vode, zato iščejo dodatne vodne vire. Ker je časa zelo malo, vidijo trenutno edino možnost v tem, da bodo zajeli več vode na Trebiji. Sedaj že vgrajujejo črpalko na šolskem vrtu na Trebiji.

V Hotovlji bodo vključili v vodovodni sistem čisto vodo iz preostalih manjših virov, kot so nezajeti vodni izviri v bližini poljanskega zajetja in dva izvira v Drnovškovem mlinu. V Veštru bodo vključili že raziskan vir zmogljivosti 2 litra na sekundo. Pomagal bo tudi vodovod Kranj s približno štirimi litri vode v sekundi.

Razen tega raziskujejo podtalno vodo na Praprotnem pri Veštrskem polju ter v dolini Hrastnice. Vendar pa bodo to vodo po morebitnih ugodnih analizah lahko vključili v vodovod šele v naslednjih letih.

L. Bogataj

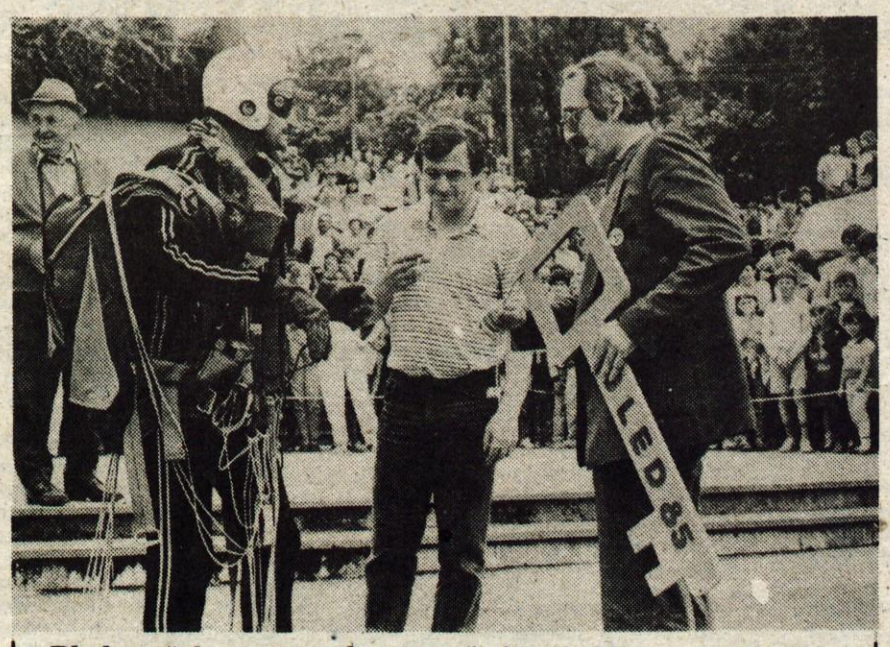

Bled: začela se je poletna turistična sezona *— Bled je v teh dneh zaseden in kot zatrjujejo domači turistični delavci, je razprodan do jeseni. V soboto, ko so v kraju tudi uradno odprli poletno turistično sezono, so našteli v blejskih hotelih, počitniških domovih, pri zasebnikih in v kampu 2715 gostov, od tega 2263 tujih iz 26 držav sveta. Domači turistični delavci so za uvod v poletno sezono pripravili v soboto zanimivo prireditev, na kateri so se vrstili ples, glasba, nastopi mažoretk. Nekaj po 17. uri je padalec ALC Lesce-Bled Benjamin Šmid z Bleda pristal pred hotelom Park z velikim ključem, s katerim je direktor HTP Bled Anton Ažman »odklenil« poletno turistično sezono. — Več o prireditvi na 6. strani. — Foto: F. Perdan*

Vaš turistični servis

KOMPAS JUGOSLAVIJA

tel. 28-472
28-473

KOMPAS JUGOSLAVIJA

Razvojna vizija do konca tisočletja

Radovljica — Te dni se v Radovljici začenja javna razprava o družbenem planu občine do konca tisočletja. Z osnutkom so se prvi seznanili člani občinskega sindikalnega sveta. Zdaj gre gradivo v presojo skupščini, nato pa med poletnimi meseci v združeno delo in krajevne skupnosti v razpravo. Radovljiški sindikati so ob tem opomnili na lansko javno razpravo o prostorskem delu srednjeročnega plana, ki je niso načrtovali kot bi bilo treba. Ob koncu poletja, ko naj bi bile zbrane vse pripombe, so razpravljalci izjavljali, da za oblikovanje stališč ni bilo dovolj časa. Sindikati zdaj priporočajo pametno načrtovanje razprav, da tudi letos čas ne bo prekratek.

O razvojni viziji do konca tisočletja sicer niso veliko govorili, ker so šele zdaj dobili potrebna gradiva, temveč bo o njih spregovorila skupščina. Strategija gospodarskega razvoja sledi republiški, le da se kani radovljiško nasloniti pretežno na kmetijstvo in turizem. Do leta 2000 načrtujejo 4-odstotno rast družbenega proizvoda, 20 do 25-odstotni delež naložb v družbenem proizvodu, 0,3-odstotno letno rast zaposlenosti, 3,5-odstotno rast letne produktivnosti in 5,5-odstotno rast izvoza. Poudarek gre tistim prvinam, kjer danes vladajo slabosti.

D. Ž.

Za šole bo zmanjkalo denarja

Mojstrana — Splošno gradbeno podjetje Gradbinec Kranj, gradbena operativa Jesenice gradi v Mojstrani ob osnovni šoli prizidek z dvema učilnicama za naravoslovni in tehnični pouk, kabinete in kuhinjo. Prizidek grade iz denarja za samoprispevek, ki ga občani jeseniške občine namenjajo za osnovni šoli v Mojstrani in na Koroški Beli.

V jeseniški občini je precejšnje pomanjkanje šolskega prostora, prostorsko stisko so za zdaj zadovoljivo rešili le v osnovi šoli v Kranjski gori. Na Koroški Beli si izredno želijo telovadnico, v osnovni šoli Prežihov Voranc so potrebna večja investicijska dela, prav tako se še vedno odlaša z ureditvijo šole Poldeta Stražišarja. Problem je tudi prizidek pri Centru usmerjenega izobraževanja, kajti nekdanjo gimnazijsko stavbo naj bi uredili v osnovnošolske prostore. Prav gotovo bo v prihodnje na Jesenicah treba računati z novo mestno osnovno šolo.

Samoprispevek nikakor ni dovolj, zato morajo črtati iz programa marsikatero naložbo ali preureditvena dela. Nujno toplotno izolacijo osnovne šole v Mojstrani bodo opravili iz denarja združene amortizacije šol, za hitrejšo gradnjo pa tudi amortizacije ne bo dovolj.

Vsekakor Jeseničane prihodnjo pomlad, ko se bo končal samoprispevek, čaka težka odločitev, kako naj bi poslej zbrali denar za številne prostorske probleme šol v občini. Za zdaj razmišljajo o več možnostih, tudi o tem, da bi samoprispevek ponovno razpisali.

D. Sedej

Razprave v vseh tozdih

V škofjeloški občini so se na razprave o izkoriščanju lastnih zmogljivosti najbolje pripravili tam, kjer so pričakovali obisk delovne skupine — Razprave o odpravljanju lastnih slabosti morajo postati stalna oblika dela v osnovnih organizacijah ZKS

Škofja Loka — Na seji predsedstva občinskega komiteja ZKS Škofja Loka so med drugim obravnavali tudi razprave o izkoriščanju lastnih zmogljivosti, ki potekajo v delovnih organizacijah v zvezi s pripravami na sejo CK Zveze komunistov Slovenije. Ugotovili so, da so se obravnave najresneje lotili tam, kjer so pričakovali obisk delovne skupine občinskega komiteja, medtem ko drugod marsikje še niso spregovorili o izkoriščanju lastnih zmogljivosti in slabostih, ki se pojavljajo v proizvodnji. Poudarili so tudi, da razprave o odpravljanju slabosti v poslovanju in proizvodnji ne morejo biti le enkratna naloga osnovnih organizacij Zveze komunistov, temveč jim morajo postati stalna oblika dela.

Delovne skupine občinskega komiteja ZKS so obiskale devet delovnih organizacij. Gradivo o izkoriščanju lastnih zmogljivosti je bilo povsod zelo kritično in je lahko osnova za odpravljanje slabosti. Tako so v Poliksu prikazali napredek zadnjih nekaj let, povedali pa so, da vidijo napredek le v še bolj strokovnem delu in lastnem razvoju tako v kovinski kot čevljarski delavnici. V Alpini, kjer so s sprotnimi analizami poslovanja in težav, ki se v zvezi s tem pojavljajo, do sedaj uspešno premagovali pomanjkanje materialov za proizvodnjo in deviz ter hkrati iz leta v leto povečevali izvoz na zahod. Pričakujejo pa težave, ker tako visokih cen domačih surovin ne morejo na noben način več pokriti. Kladivar ima zelo dober proizvodni program, v okviru slovenske strojegradnje tudi jasno zastavljene razvojne cilje, moral pa bo urediti nagrajevanje po delu. Tudi v LTH je bila razprava zelo odprta in kritična. Dobre dosežke v proizvodnji pa jim sproti izničuje inflacija. Premagati bodo morali tudi tozdovsko razdrobljenost. Z enakimi problemi se srečujejo v Alpetouru. V Alplesu in v Jelovici pa so predvsem opozorili na probleme v zvezi z delitvijo hlodovine v okviru sozda GLG, ki mu oba pripadata. Še z najmanj težavami se v zadnjem času spopadajo v Gorenjski predilnici, ki je v zadnjih desetih letih s premišljenim in načrtnim posodabljanjem postala ena najbolj modernih tekstilnih tovarn pri nas.

Povsod pa so ugotavljali, da je o slabostih laže govoriti, kot pa jih odpravljati.

L. B.

Seja kranjske občinske skupščine

Kranj — V sredo, 26. junija, se bodo na seji kranjske občinske skupščine delegati ukvarjali z nekaj manj po številu, zato pa nič manj pomembnimi zadevami, ki so na dnevnem redu. Osrednja točka je prav gotovo osnutek dolgoročnega plana občine Kranj do leta 2000, o katerem se z obravnavo v skupščini občine začenja tudi trimesečna javna razprava. Ta bo pokazala, s kakšnimi pripombami bi kazalo dopolniti sedanji osnutek plana. Predlog dolgoročnega plana bo skupščina občine sprejemala ob koncu tega leta.

Na dnevnem redu zasedanja je tudi poročilo o izvajanju akcijskega programa za izvajanje zakona o stanovanjskem gospodarstvu, poročilo o problematiki lovstva in ribištva, letni davčni zaključni račun občine Kranj za leto 1984 ter več odlokov: o komunalnih dejavnostih, o uvedbi melioracijskega postopka na območju Kokrice in Tenetiš ter o poslovnih stavbah in poslovnih prostorih. Skupščina bo sklepala tudi o ugotovitvi splošnega interesa glede pridobitve zemljišča za gradnjo elektrarne v Mavčičah, sklepala pa bo tudi o podelitvi nagrad občine Kranj in priznanj občinske skupščine Kranj.

Podpredsednica na obisku

V četrtek v Radovljici, v petek pa v Kranju bo seji sindikatov prisostvovala tudi podpredsednica Republiškega sveta ZSS Francka Herga. Beseda bo o reševanju vprašanj, pomembnih za družbenoekonomski položaj delavca, za njegovo družbeno in socialno varnost.

Razprava se bo osredotočila na vprašanje, ali sindikat spremlja in ocenjuje, kako se uresničujejo cilji tako imenovane ofenzivne gospodarske politike in rast družbenega proizvoda za 5 odstotkov. Odgovorili bodo na vprašanje, kako se uravnava neutemeljeno zaostajanje osebnih dohodkov delavcev v negospodarstvu za onimi v gospodarstvu, kako se uresničuje politika rasti osebnih dohodkov in popravljajo dohodki pod 22 tisoč dinarjev. Govora bo tudi o cenah, o družbenoekonomskem položaju delavcev v naslednjem srednjeročnem obdobju, o osebnih dohodkih, dogovorjenih v samoupravnih sporazumih dejavnosti, o odgovornosti sindikata za delo z delegacijami za zbore združenega dela in podobnem.

Zasedanje radovljiške skupščine

Radovljica — Jutri bodo zasedali vsi trije zbori radovljiške občinske skupščine. Obravnavali bodo osnutek dolgoročnega družbenega plana občine do leta 1990 oziroma do 2000, osnutke odlokov o sprejemanju zazidalnega načrta Zasip in o prenehanju lastninskih in ostalih pravic na tem območju, o uvedbi prispevka za vzdrževanje in varstvo cest v občini. o pogrebnih svečanostih in pokopališkem redu, osnutek sklepa o uvedbi novega naselja Zgornje Laze v krajevni skupnosti Gorje, predlog o podelitvi plaket občine Radovljica, poročilo o varnostnih razmerah v občini, o uresničevanju stališč in usmeritev o nadaljnjem razvoju skupščinskega in delegatskega sistema ter o samoupravnem razvoju krajevnih skupnosti, o vpisovanju v prve letnike usmerjenega izobraževanja in o posamični gradnji.

Dovje-Mojstrana — Minulo soboto je bilo v krajevni skupnosti Dovje-Mojstrana zelo živahno. Na vseh koncih te krajevne skupnosti so mlade roke spretno vihtele krampe in lopate ter se tako udeležile največje prostovoljne delovne akcije. V krajevni skupnosti si že nekaj let prizadevajo, da bi kraj asfaltirali — do zdaj so v štirih naseljih že položili okoli deset kilometrov asfalta. Lani so za leto dni podaljšali krajevni samoprispevek, ki ga namenjajo le za komunalno urejenost, za asfalt, ki naj bi ga končno položili še ta mesec. Na sobotni delovni akciji so sodelovali učenci osnovne šole 16. december pod vodstvom svojih učiteljev in mentorjev, člani športnega društva Dovje-Mojstrana in krajani. V akciji je sodelovalo okoli 200 parov pridnih delovnih rok, ki so opravili veliko dela in pomembno prispevali k nadaljnji ureditvi naselja. — Foto: D. Sedej

Nikomur v čast

Paviljon NOB, ki so ga Tržičani zgradili s samoprispevkom leta 1969, je že več let jabolko spora, kajti danes, ko so porasli stroški za vzdrževanje in energijo, noče biti zanj nihče odgovoren

Tržič — Tržič je res potreboval moderen razstavni prostor, kjer bi kulturniki lahko pokazali svoja dela, delovne organizacije svoje dosežke, društva svojo dejavnost in podobno. Na pobudo organizacije zveze borcev je leta 1969 dobil paviljon NOB. Moderen: zgoraj ves v steklu — takrat se še nismo spraševali o cenejši energiji — spodaj z malo dvoranico in več prostori za društva, za galerijsko dejavnost in podobno. Borci, ki so nad njim bedeli do izgradnje, so ga dali v upravljanje krajevni skupnosti Tržič — mesto.

A zgradba je zgradba, četudi lepa in moderna z leti zahteva obnovo. Najprej je začela puščati streha, potrebno je bilo obnoviti elektroinštalacije, sanitarije in podobno. Izvršni svet je že leta 1983 dal na voljo dovolj denarja za vsa popravila, vendar so borci poskrbeli le za popravilo strehe, da se ni delala nadaljnja škoda, nekaj sredstev pa je ostalo.

Potem so se na vseh ravneh pogovarjali, kdo bi bil najbolj poklican za upravljanje paviljona. Galerijska dejavnost ne more kriti vseh stroškov, so ugotavljali. Vse se je nagibalo k temu, da bi ga prevzela v svojo skrb BPT. Delavski svet BPT je lani aprila že dejal, da ga bo prevzel, vendar je zase zahteval vse spodnje prostore. To pa je nemogoče, ker spodnje prostore paviljona dele Kino klub, krajevna skupnost Tržič — mesto, Zavod za kulturo in izobraževanje — organizacijska enota galerija ima tu priročno skladišče in prostor za administracijo, tu je še večnamenska dvoranica itd. In če bi BPT paviljon prevzela kot svoj objekt, bi spet nastal problem zaradi pokritja 7,5 milijona dinarjev knjigovodske vrednosti paviljona, ki bi jih morala BPT plačati krajevni skupnosti. Predilnica pa ga je pripravljena prevzeti le brez denarja.

Izvršni svet skupščine občine Tržič je na seji 19. junija imenoval komisijo, ki bo morala v tednu dni najti rešitev, primernega upravljavca. Člani izvršnega sveta so mnenja, da je prenašanje lastništva paviljona brez pomena, ker bi se s tem stvari le še bolj zapletale. Zato naj bi lastnik še naprej ostala krajevna skupnost Tržič — mesto. Občinski odbor zveze borcev bo pripravil poročilo o porabi sredstev, ki so ostala ob sanaciji. Delovna organizacija BPT pa je prevzela obveznost, da bo skušala zagotoviti cenejšo energijo za ogrevanje. Spodnji prostori naj bi bili normalno ogrevani, ker sicer tu ne bo mogoče delati, zgornjo galerijo pa naj bi ogrevali minimalno, le do 5°C — le toliko, da bo še naprej mogoča galerijska dejavnost.

Brez dvoma pa bo treba čim prej poskrbeti za izolacijo, za dvojno zasteklitev galerije, za kanalizacijo. Prav prve dni junija so spodnje prostore paviljona NOB namreč zalile fekalije iz kanalizacije in napravile veliko škodo.

Eno je gotovo: paviljon NOB je last vseh Tržičanov, potreben je za kulturno pa tudi gospodarsko dejavnost Tržiča, zato naj bo tudi skrb vseh Tržičanov. En kulturni objekt so Tržičani že takole dali iz rok, samo da so se ga znebili, ker je zahteval obnovo, Cankarjev dom, pa jim je danes žal. Da se ne bo enako zgodilo tudi s paviljonom! Takšno poriv anje objekta iz rok v roke ni nikomur v čast!

D. Dolenc

Načelna podpora s pripombami

Gorenjski posvet o nekaterih vprašanjih uresničevanja družbenoekonomskih odnosov in samoupravne organiziranosti v SIS materialne proizvodnje

Kranj — Medobčinski svet zveze sindikatov za Gorenjsko je bil v ponedeljek organizator regijskega posveta o nekaterih vprašanjih uresničevanja družbenoekonomskih odnosov in samoupravne organiziranosti v sisih materialne proizvodnje. Gradivo pod tem delovnim naslovom je nastalo v Gospodarski zbornici Slovenije. Zdaj potekajo o njem v Sloveniji javne razprave. 10. julija pa bo o tem razpravljala tudi republiška skupščina.

Pobuda za preučitev stanja in razmer v dejavnostih, kjer so oblikovane interesne skupnosti materialne proizvodnje, je bila dana na 11. seji CK ZKS. Republiška skupščina jo je sprejela v svoj letošnji program in za pripravo zadolžila Gospodarsko zbornico Slovenije. Predlagatelj je v gradivu skušal oceniti stanje in izoblikovati predloge ter usmeritve za nadaljnje prilagajanje družbenoekonomskih odnosov in samoupravne organiziranosti v interesnih skupnostih materialne proizvodnje.

Analiza in ocena se še posebej nanašata na pridobivanje dohodka po načelih svobodne menjave dela in usklajevanje interesov v razširjeni reprodukciji med uporabniki in izvajalci. Podana je ocena o funkcionalnem in materialnem organiziranju posameznih dejavnosti in o kvaliteti odločanja o vprašanjih skupnega pomena; poseben poudarek je na vplivu uporabnikov pri sprejemanju odločitev.

Tako je sedanja analiza, o kateri teče javna razprava, neke vrste podlaga za predloge o spremembi zakonov, za preureditve v temeljnih splošnih aktih in tudi za drugačno organiziranje interesnih skupnosti. Cilj vseh predlogov pa je: učinkovitejše delovanje samoupravnih interesnih skupnosti. S tem v zvezi pa predlogi tudi nakazujejo nekatere nujne organizacijske spremembe, ki naj bi prispevale k večji učinkovitosti pri delovanju interesnih skupnosti materialne proizvodnje. Ocene veljajo za republiko, podrobneje pa ne analizirajo posebnosti občinskega organiziranja in problematike.

Med udeleženci ponedeljkovega posveta v Kranju se je razvila živahna razprava. Lahko bi ocenili, da je bila med razpravljalci o gradivu sprejeta načelna podpora. Ves čas pa je prevladovala tudi misel, da v naporih za ekonomičnost, racionalnost in uspešnost na tem področju ne bi smeli prevladati površnost, nestrpnost in posplošeno gledanje na izkušnje in organiziranost, ki nedvomno so tako v občinah kot v sami regiji. Zato so še posebej opozorili, da se je še pred julijsko razpravo v republiški skupščini treba o tem pogovoriti tudi v občinah.

A. Žalar

Rekli so

na posvetu Medobčinskega sveta zveze sindikatov za Gorenjsko o organiziranosti interesnih skupnosti materialne proizvodnje

● **Marjan Kocbek:** »Želja predlagatelja gradiva je, da se stvari, ki so nakazane in hkrati sprejemljive, tudi sprejmejo. Zadeve ne bi kazalo odlagati v nedogled z različnimi analizami, sicer bi se lahko ponovilo to, kar se dogaja z razpravo o interesnih skupnostih družbenih dejavnosti. Časa za razčiščevanje bo tudi kasneje še dovolj.«

● **Ladislav Srečnik:** »Gradivo je primerna podlaga za razpravo. Danes interesne skupnosti materialne proizvodnje obračajo ogromna sredstva. Ob sedanji organiziranosti se zdaj tudi zelo drobijo. Prav gotovo bi nekatere interesne skupnosti lahko združili in ustanovili enotno skupnost.«

● **Bogdan Drinovec:** »Če izhajamo iz tega, da bi naredili korak k boljšemu gospodarjenju, potem gradivo vsekakor zasluži podporo. Mislim pa, da je ponekod vseeno preveč enostransko. Cestarji se zavzemamo za vsako združevanje, ki bi prineslo boljše rezultate. Zavzemamo pa se tudi za dosledno izvajanje zakona o cestah.«

● **Niko Sedej:** »Organiziranosti na tem področju ne bi smeli predpisovati, marveč naj bi se občine in regija o oblikovanju interesnih skupnosti svobodno odločale. Menim tudi, da bi morali komunalno in cestno skupnost v škofjeloški občini združiti.«

● **Pavel Ješe:** »Iz gradiva izhaja, da bi iz osmih vodnih območij izoblikovali tri. S tem zdaj negiramo sedanja območja, ki so bila zelo zakovana in so dala rezultate. Mislim, da opredelitev na **reke** ni prava in bi morda morali bolj gledati širši interes. Lahko rečem, da je s stališča zaokroženosti gorenjskega vodnega območja delegatska baza učinkovita in da se srednjeročni program izpolnjuje.«

● **Jože Ahačič:** »Ob združevanju — kar zadeva vodno gospodarjenje — se lahko zgodi, da se bodo sredstva še bolj odlivala kot se zdaj. Zato bi se bolj opredeljevali za sedanjo ustaljeno prakso na področju organiziranosti.«

● **Vinko Perčič:** »Med zakoni in prakso je danes velik razkorak. Predlagamo, da se financiranje, ki zdaj spada pod vzajemnost, skuša urediti s ceno. Sedanje obremenjevanje čistega dohodka je namreč v popolnem nasprotju z bilančnim ugotavljanjem stanja v organizacijah združenega dela.«

● **Jožica Čufer:** »Podpiramo osnovne zamisli o racionalizaciji v interesnih skupnostih materialne proizvodnje. Napačno pa bi bilo gledanje, da si letališka dejavnost lahko s tržnostjo zagotavlja sredstva. Tržne zakonitosti pri nas še ne morejo delovati, ker normativni akti niso takšni in ker različne službe na letališčih danes nimajo pokritja v cenah.«

● **Vlado Silič:** »Kar zadeva samoupravljanje, je reorganizacija vsekakor potrebna, čeprav je malo časa do volitev. Vendar pa menim, da bi v občinah morali najprej oceniti, kaj je dobro in kaj ne. Vsaka reorganizacija tudi precej stane in na začetku tudi ni učinkovita . . .«

● **Vili Tomat:** »Treba bi bilo preučiti izkušnje, ki jih imajo v občinah; morda za več sisov ena strokovna služba . . .«

● **Ivan Torkar:** »Ocenjujem, da načelno podpiramo ocene v gradivu, da pa so nekatere posebnosti na področju organiziranosti v regiji. O tem se je treba pogovoriti. In to naj bi v občinah tudi naredili do razprave v republiški skupščini.«

A. Ž.

Iz razprav o aktiviranju lastnih zmogljivosti

Uspešni, a slabše plačani tekstilci

V Tekstilindusu se bojijo za vsako tkalko in predico, sicer se bo ustavilo delo na 16 strojih — Prizadevajo si tudi za boljše nagrajevanje delavcev, kar bi glede na uspešnost gospodarjenja že lahko izvedli — Od modernizacije opreme si obetajo tudi več domačega kadra in predvsem kvalitetnejše izdelke

Kranj — V razpravi o aktiviranju lastnih zmogljivosti so v Tekstilindusu Kranj opozorili na več problemov Med njimi še posebej izstopa pomanjkanje delavcev, predvsem tkalk in predic. Veliko so pričakovali od srednjega usmerjenega izobraževanja, vendar po štirih letih od reforme šolstva niso dobili iz šol niti ene tkalke ali predice, ves kader so morali, tako kot že leta nazaj, sami usposobiti. Da Tekstilindus ne dobi dovolj delavcev doma, je že dolgo znano, o tem dovolj pove podatek, da je med zaposlenimi zdaj že 40 odstotkov delavcev iz drugih republik. Tako velik priliv delavcev od drugod, kar pa je nujno za normalno odvijanje proizvodnje, pa ima tudi slabo stran: število nerešenih prošenj za stanovanja se namreč sploh ne more znižati pod 10 odstotkov vseh zaposlenih.

V Tekstilindusu so se že pred časom lotili modernizacije opreme in sicer najprej v tkalnici, kjer postopoma zamenjujejo statve; posodabljajo oplemenitilnico, za kar bodo dobili tudi mednarodni kredit, lotili pa se bodo tudi posodobitve predilnice. Le moderno opremljena tovarna bo namreč zanimiva za delavce iz domačega okolja. Zdaj pa se dogaja, da razpisane štipendije ostajajo nepodeljene, tako za tkalke kot za inženirje. V Tekstilindusu se sicer zavedajo, da poleg težkega dela za stroji v izmenah tudi razmeroma nizki osebni dohodki — ti so pod občinskim povprečjem — niso zanimivi za nove delavce. Maja izplačani osebni dohodki v višini 44.000 din so namreč v primerjavi z drugimi delovnimi organizacijami, kjer je, na primer, tudi lažje delo, dokaj nizki. Tudi glede na dosežene gospodarske uspehe v prvih mesecih letos bi lahko bili višji.

Tekstilindus se tako kot lani tudi letos še vedno uvršča med uspešne delovne organizacije tako v kranjski občini kot tudi med ostalimi v tekstilni industriji. V izvozu dosegajo lepe uspehe, letos ga nameravajo povečati za 40 odstotkov. Lani so 90 odstotkov izvozu namenjenega blaga prodali na konvertibilnih trgih, letos pa so tja usmerili celotno količino izvoznega blaga. Fizični obseg proizvodnje so zadržali na lanskem nivoju ali celo nekoliko znižali. Med uspešne delovne organizacije jih uvrščajo tudi drugi pokazatelji gospodarjenja, kot sta visok delež akumulacije v dohodku ter ekonomičnost poslovanja. Tekstilindus je tudi delovna organizacija, ki je ne obremenjujejo krediti za obratna sredstva, za obresti so lani odšteli le slabe 3 odstotke od dohodka.

S posodabljanjem opreme pa si v Tekstilindusu prizadevajo izboljšati tudi kvaliteto tekstilnega blaga. Le tako se bo lahko obdržati v hudi mednarodni konkurenci. Lani so zaskrbljeno ugotavljali padec kvalitete izdelanega blaga, zato so s sprejetimi ukrepi sklenili to preprečiti. Zdaj že ugotavljajo rezultate, povsem zadovoljni pa še niso. Težko je namreč iz slabih domačih surovin delati kvalitetno blago, čeprav se da z nadaljnjo obdelavo pri barvanju, tiskanju in plemenitenju sicer še marsikaj izboljšati. Zato bodo tudi v merila za nagrajevanje kvaliteti dela odmerili pomembnejše mešto, kot ga ima sedaj, ko je količina dela cenjena trikrat ali štirikrat bolje.

V razgovoru z delovno skupino občinskega komiteja ZKS Kranj so predstavniki delovne organizacije navedli še druge probleme, s katerimi se ukvarjajo, med drugim spreminjanje kadrovske strukture. Le-ta bo lažje izvedljiva, ko bodo zaključena milijarde vredna vlaganja v posodobitev opreme. Ko se bodo pokazali tudi učinki teh investicij, bo verjetno tudi manj težav s fluktuacijo zaposlenih.

L. M.

Pred sejo škofjeloške skupščine

Škofja Loka — Danes ob 13.30 bo seja družbenopolitičnega zbora, jutri, 26. junija, ob 16. uri pa seja zbora krajevnih skupnosti in seja zbora združenega dela škofjeloške občinske skupščine. Vsi zbori bodo med drugim obravnavali predlog za prenehanje prisilne uprave v reteški Iskri, predlog sprememb dogovora o uresničevanju kadrovske politike v občini, poročilo o izdelani urbanistični dokumentaciji in nezakonitih gradnjah, analizo izkoristka delovnega časa in poročilo o uresničevanju referendumskega programa izgradnje šol v občini.

V Iskri Reteče je občinska skupščina uvedla prisilno upravo pred letom dni. V Tovarni gospodinjskih aparatov Reteče so se namreč izgube večale in ni bilo upanja, da bi se brez zunanje pomoči lahko rešili iz težav. Kolegijski poslovodni organ, ki ga je skupščina imenovala lansko jesen, je pripravil sanacijski program, ki temelji na proizvodnem sodelovanju z Iskro Elektromotorji Železniki, in ga začel uspešno uresničevati. Čeprav do formalne združitve obeh Iskrinih tovarn zaradi nasprotovanja delavcev v Železnikih ni prišlo, se bo sodelovanje nadaljevalo in pričakovati je, da bo tudi reteška Iskra z novim proizvodnim programom izplavala iz težav. Letošnje prvo tromesečje so že zaključili brez izgube.

Hkrati pa se bo treba spopasti s problemom delovne organizacije Iskra Široka potrošnja. Delovna organizacija je namreč bolj po imenu kot po vsebini, saj so vanjo združili šest nekdanjih delovnih organizacij. Te so po združitvi postale tozdi, vendar le formalno, dejansko pa so še vedno vsaka zase povsem odgovorne za svoje poslovanje in imajo vsaka svojo poslovno politiko.

Neizdelana urbanistična dokumentacija povzroča tako občinskim upravnim organom kot ljudem velike težave. Vendar bi bilo krivično, če bi trdili, da so za neizdelane urbanistične dokumente krivi v občini, prej bi lahko pokazali na zakonodajalce, ki vsakih nekaj let ravno toliko spremenijo zakonodajo, da je prejšnje delo zastonj. Če se zakonodaja ne bi spreminjala, najbrž problemov v zvezi z urbanističnimi dokumenti v občini ne bi bilo ali pa bi jih bilo veliko manj.

V družbenem planu za sedanje srednjeročno obdobje, ki je bil sprejet aprila 1981, so v prostorskem delu določili način urejanja prostora v občini. Izdelati je bilo treba štiri urbanistične načrte urbanih območij z gravitacijskim zaledjem in štiri urbanistične načrte krajinskih območij. V letih 1980, 1981 in 1982 je izvršni svet poveril izdelavo urbanističnih dokumentov oziroma urbanističnih načrtov za Škofjo Loko Razvojnemu centru Celje, za Selško dolino prav tako Celjanom, za Poljansko dolino Urbanističnemu inštitutu Slovenije in za Žiri Razvojno projektivnemu centru Idrija. Načrti krajinskih območij Jelovica, Davča in Polhograjski dolomiti zaradi pomanjkanja denarja niso bili naročeni. Izdelan in sprejet pa je bil urbanistični načrt za Soriško planino.

V tem času je bil decembra 1982 sprejet zakon o varstvu kmetijskih zemljišč, ki je predpisal, da ni dovoljena sprememba namembnosti zemljišč do uskladitve družbenega plana z omenjenim zakonom. To je zahtevalo veliko dodatnega dela, hkrati pa se je spremenil tudi rokovnik za izdelavo urbanističnih dokumentov in zakon o urejanju prostora. Oba sta povzročila večletne zakasnitve pri izdelavi dokumentov in nove stroške. Urbanistični načrti, ki so v glavnem pripravljeni, so postali le urbanistične zasnove in sestavni deli plana. Za izdajo lokacijskih dokumentacij bodo potrebni še ustrezni izvedbeni prostorski akti. Računajo, da bodo zadeve v dobrem letu urejene.

Na Spodnjem trgu v Škofji Loki so obrtniki zgradili svoj dom. Staro hišo so porušili in namesto nje postavili povsem enako. V obrtniškem domu bodo prostori združenja pa tudi nekaj obrtnih delavnic. Nova stavba se lepo vklaplja v okolje. — Foto: F. Perdan

»Črno« mleko le malenkostno cenejše od »belega«

Nobena skrivnost ni, da nekateri gorenjski kmetje in družbena posestva oddajo z enim mililitrom mleka tudi 500 in več milijonov bakterij, čeprav pravilnik o kakovosti mleka in mlečnih izdelkov dopušča v tisočinki litra največ tri milijone mikroogranizmov. Ne smemo pozabiti, da so na Gorenjskem tudi vzorni rejci, ki oddajajo »belo« mleko z manj kot tisoč bakterijami v enem mililitru. Družbena posestva in večji zasebni živinorejci praviloma namenjajo čistoči v hlevu in pri molži več pozornosti kot, denimo, kmetje, ki imajo v hlevu le dve ali tri krave. Več kakovostnega mleka je s področij, kjer je živinoreja glavna kmetijska dejavnost, in več oporečnega iz krajev, kjer se ukvarjajo tudi s pridelovanjem krompirja.

Majske analize vzorcev so pokazale, da najslabše mleko — z največ bakterijami — odkupujejo v zbiralnicah Prebačevo, Trboje, Voglje, Zalog in Cerklje, najboljšega v zbiralnicah Nakelske kmetijske zadruge in v okolici Radovljice. Razlike so velike, tako med zbiralnicami, kmeti kot tudi družbenimi posestvi. Če je cerkljanska farma zadnje čase za zgled drugim, potem zaskrbljujejo razmere na blejski farmi, kjer imajo novo in sodobno molzišče, a so navzlic temu našteli v tisočinki litra tudi več sto milijonov bakterij. Dovoljeno mejo so izdatno presegli tudi na farmi v Strahinju, s katero gospodari Gorenjska kmetijska zadruga — TZO Naklo.

Veterinarska inšpekcija je na podlagi analiz vzorcev, ki jih opravlja Živinorejsko-veterinarski zavod Gorenjske, izdala največjim malomarnežem odločbe o začasni, 14-dnevni prepovedi oddaje mleka. Na 61 kmetijah kranjske občine so po prenehanju prepovedi ponovno vzeli vzorce in ugotovili, da je bilo le še devet oporečnih, od tega le dva, ki sta krepko presegala dovoljeno mejo. Kmet iz Mavčič je, na primer imel ob prvi kontroli v tisočinki litra mleka 500 milijonov bakterij, ob drugi le 200 tisoč. Takšnih primerov, ki najbolj nazorno kažejo, da je kakovost mleka v prvi vrsti odvisna od ljudi in njihove skrbi za čistočo, je bilo še več.

Zakaj takšna »gonja« proti največjim malomarnežem? Zato, ker že en liter mleka, ki v tisočinki litra vsebuje 500 milijonov bakterij, pokvari 5000 litrov kakovostnega mleka, ker mleko pijejo tudi (občutljivi) bolniki in otroci, ker imajo mlekarne zaradi slabega mleka velike težave pri izdelovanju sirov in ostalih mlečnih izdelkov.

Kako do boljše kakovosti mleka?

Na Gorenjskem so lani avgusta celo ustanovili komisijo za pospeševanje kakovosti mleka, v kateri so razen predstavnikov mlekarne še zadružni pospeševalci, strokovnjaki Živinorejsko-veterinarskega zavoda Gorenjske in družbenih farm ter veterinarski inšpektorji. Komisija se trudi, pa vendarle: opozorila zadružnih pospeševalcev kmetom, naj več skrbi posvečajo čistoči v hlevu in pri molži, so kot bob ob steno. Tudi javno obveščanje o tem, kateri kmetje oddajajo mleko z več kot sto milijoni bakterij v enem mililitru, je nesmiselno, kajti sicer bi morali javno osramotiti vse delavce, ki malomarno in slabo delajo, vse tiste gospodarstvenike in politike, ki z nepremišljenimi odločitvami povzročajo družbi večjo škodo kot kmetje z oddajo oporečnega mleka. Tudi s pisanjem odločb o prepovedi oddaje mleka, ki ga sicer še vedno primanjkuje, ne bomo dosegli želenega učinka in dolgoročno rešili problema.

Veliko govorimo o nagrajevanju po delu — in kakovosti. Če bi ga v kmetijstvu dosledno uveljavili, se bržčas ne bi ubadali s tolikšnim problemom nekakovostnega, umazanega mleka. Razlika v plačilu za dobro in slabo mleko je zdaj tako malenkostna, da jo živinorejci komaj občutijo. Boljšo kakovost zato lahko pričakujemo šele tedaj, ko bo kmete in posestva malomarno ravnanje pri molži izdatneje udarilo po žepu.

Komisija za pospeševanje kakovosti mleka je že lani jeseni pripravila predlog, po katerem naj bi razliko v plačilu kakovostnega in oporečnega mleka povečali, vendar je predlog — kajpak zaradi pomanjkanja denarja — obležal v predalu. Člani komisije so na zadnji seji ponovno sklenili, da bodo preučili možnosti za ustreznejše nagrajevanje kakovosti mleka, vendar tudi tokrat nimajo zagotovila, da bodo mlekarne in občinski intervencijski skladi akcijo gmotno podprli.

C. Zaplotnik

Za čistejšo Savo

Zaradi načrtovanega večjega števila elektrarn na Savi bo treba dograditi še nove čistilne naprave — razen kranjske še jeseniško — Za čistejše vode so doslej največ naredili v Škofji Loki

Kranj — Predsedstvo skupščine gorenjskih občin je na zadnji seji prejšnji teden podprlo usmeritve vodnega gospodarstva na Gorenjskem, prav tako pa tudi zahtevo po udeležbi sredstev za gradnjo čistilnih naprav Zveze vodnih skupnosti Slovenije za gradnjo čistilnih naprav v Kranju in na Jesenicah.

V programu za razvoj vodnega gospodarstva do leta 2000 je dan velik poudarek varstvu voda, še posebej očiščenju Save od zgornjega toka navzdol. Kako pa se bo za te namene zbiral denar, pa seveda,dokler ne bodo sprejeti temelji planov, še ni odločeno. Razen čistilne naprave na Savi pod Jesenicami so v tem programu tudi Blejsko jezero, Radovna, zaščita Sorškega polja, osuševalna dela v obsegu 1200 ha na Gorenjskem, vodovod Tržič—Kranj—Škofja Loka ter oskrba s pitno vodo za Jelovico in Pokljuko.

Doslej je največ naredila za varstvo voda na svojem območju Škofja Loka. V Kranju pa predvsem zaradi elektrarne v Mavčičah gradijo čistilno napravo v Zarici. S tem pa seveda še zdaleč ni vse opravljeno, saj imata v Kranju med delovnimi organizacijami le Sava in Iskra primerne čistilne naprave, vse druge pa takšne investicije še čakajo. Spodbuda za gradnjo bo prav gotovo tudi močno povečan prispevek za onesnaževanje, ki naj bi ga sprejela Zveza vodnih skupnosti in ki je bil doslej premajhne, da bi kaj dosti preprečeval izlivanje industrijskih odplak v Savo. Del denarja, ki ga namenjajo slovenske območne vodne skupnost varovanju voda, pa bodo tako kot doslej morale nameniti za solidarno združevanje sredstev. Kolikšen bo pri tem delež gorenjskega vodnega gospodarstva, še ni dokončno odločeno, predsedstvo skupščine gorenjskih občin pa je menilo, da bi osnova za tak prispevek moral vendarle biti sprejet prioritetni program.

L. M.

***Popravilo ceste na Korensko sedlo** — Delavci Cestnega podjetja Kranj in Geološkega zavoda iz Ljubljane so opravili geološke raziskave na cesti proti mejnemu prehodu Koren. Cesta se je udrla na dveh krajih, nastajale so vedno večje razpoke, zato so morali prepovedati promet za težka vozila in avtobuse, pred nevarni odsek pa so postavili semaforje in opozorilne table. Zdaj pri udoru zabijajo »pilote« in gradijo oporni zid, dela pa bodo predvidoma končana do konca tega meseca. — Foto: D. Sedej*

Sodelovanje s Semperitom

Kranj — V kranjski Savi zagotavljajo, da si od nedavne združitve avstrijskega Semperita, s katerim Sava uspešno sodeluje že dolga leta, z zahodnonemškim koncernom Continental obetajo zgolj dobre stvari. V ostrem konkurenčnem boju na svetovnem tržišču je normalno, da manjši proizvajalci odnehajo, preživijo pa najmočnejši. S tem, da je Continental — Uniroyal kupil 75 odstotkov delnic Semperita, se je po moči koncern povzpel z devetega na sedmo mesto v svetu, v Evropi pa je takoj za francoskim Michelinom.

Takšno združevanje ne bo v ničemer spremenilo odnosov med Savo in Semperitom, kar so na nedavnem obisku v Kranju predstavniki Semperita ponovno potrdili. To pa tudi pomeni, da bodo tako na naših kot na tujih cestah še naprej vozili avtomobili, obuti v gume znamke Sava, Semperit Continental in seveda tudi druge. Spremenile pa se ne bodo tudi količine dnevno izdelanih gum. Semperit se bo sicer po združitvi s Continentalom bolj usmeril v izdelavo tovornih gum, kranjska Sava pa bo tako kot doslej izdelovala gume večinoma za osebna vozila — to je okoli 10.000 gum dnevno, od tega le 1000 za tovorna vozila.

S tem, da se Semperitu odpirajo večje možnosti koriščenja Continentalove tehnologije, se tudi za kranjsko tovarno po pogodbi o poslovno tehničnem sodelovanju s Semperitom odpirajo možnosti za hitrejše in boljše seznanjanje s tehničnimi novostmi v gumarstvu. Prav v tem pa v kranjski Savi vidijo prednosti, ki jih bodo deležni od združitve Semperita s Continentalom. Že doslej so bili z dolgoletnim sodelovanjem s Semperitom zadovoljni in to tem bolj, ker je pravzaprav malo takšnih primerov dobrega sodelovanja. Da je res tako, priča tudi priznanje Semperitu, ki ga je podelila Gospodarska zbornica Slovenije.

Razen tehnologije pa si v kranjski Savi od združitve Semperita in Continentala obetajo tudi večje možnosti za prodajo gum na svetovnih trgih, tako v Evropi kot tudi drugje, skratka povsod tam, kjer so sedanji poslovni partnerji že prisotni.

L. M.

Krajevne skupnosti praznujejo

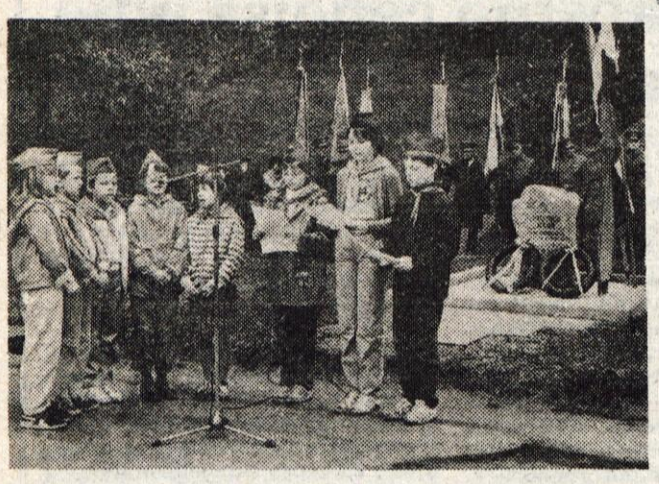

Struževo — Z osrednjo proslavo in nekaterimi drugimi prireditvami se je v krajevni skupnosti Struževo zaključilo letošnje praznovanje krajevnega praznika, ki je bilo letos, ko praznujemo 40. obletnico osvoboditve, še posebej slovesno. Krajani so pozdravili v svoji sredi med ostalimi povabljenimi predstavniki družbenopolitičnega življenja tudi Vinka Hafnerja, predsednika republiške skupščine. Na predvečer krajevnega praznika pa so na križišču pri Golobovih odkrili spominsko obeležje padlemu borcu Janku Puclju-Cenetu, ki je padel 1942., to je v letu, ko so bili kot talci ustreljeni tudi prvi Struževčani. — Foto: F. Perdan

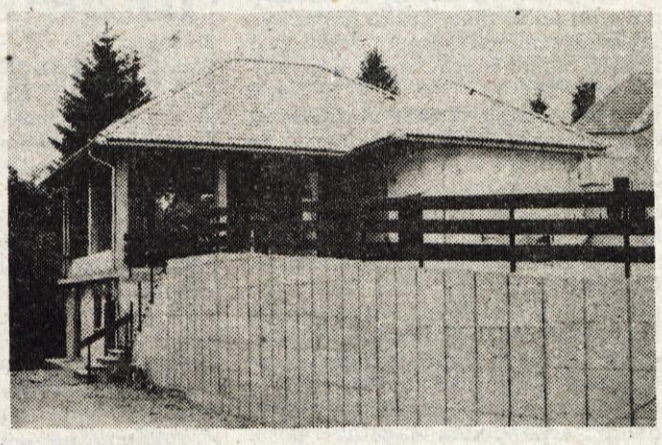

V krajevni skupnosti Ribno, kjer so po vojni obnovili šolo, uredili ceste, vodovod, mostove, naselja — in še bi lahko naštevali, bodo v teh dneh predali namenu lično urejene mrliške vežice. Graditi so jih začeli decembra 1983. leta z denarjem, zbranim s krajevnim samoprispevkom, ter deloma tudi s prostovoljnim delom krajanov. Večino dela so opravili delavci Obrtnega gradbenega podjetja Bled, zdaj pa čaka domačine še ureditev parkirišča in okolice. Vežice so veljale 7 milijonov dinarjev. — Foto: F. Perdan

***Spominski svečanosti na Petelincu in v Letencah** — V soboto, 22. junija, so se v krajevnih skupnostih Golnik, Goriče, Trstenik in Tenetiše začele prireditve v počastitev krajevnega praznika, ki ga krajani v tem delu kranjske občine pod Storžičem praznujejo letos že triintridesetič. Na Petelincu nad Zalogom v krajevni skupnosti Goriče so popoldne odkrili spominsko obeležje Stanku Koncu-Kosu, domačinu iz Gorič, ki je padel 14. februarja 1944. O življenjski poti prvoborca in predvojnega revolucionarja Stanka Konca je govoril predsednik Lovske družine Storžič Marjan Trtnik. Kulturni program so pripravili učenci osnovne šole, sodelovali pa so tudi taborniki z Golnika. Spominsko obeležje je prevzela v varstvo Lovska družina Storžič. Hkrati pa je bila spominska svečanost tudi v Letencah. Tu so v okviru ureditve Udin boršta odkrili obnovljeno spominsko obeležje petim partizanom (Stanetu in Karlu Bečanu iz Tržiča, Tinetu Teranu iz Dupelj, Jožetu Finku iz Križev in Slavku Šveglju iz Tenetiš), ki so padli 16. aprila 1942 ob poskusu, da bi prebili obroč. Ob tej priliki je govoril domačin Jože Mali. Na sliki: spominska svečanost na Petelincu, ki so se je med drugim udeležili tudi sekretar občinskega komiteja ZK Kranj Stane Pirnat, republiški sekretar za ljudsko obrambo Martin Košir, krajani in predstavniki vseh štirih krajevnih skupnosti pod Storžičem. — A. Žalar*

***Krajevni praznik Stražišča** — V petek je bila ob praznovanju krajevnega praznika Stražišča v dvorani Doma krajevne skupnosti slavnostna prireditev, na kateri so krajanom Stražišča podelili plakete krajevne skupnosti in priznanja Osvobodilne fronte. Slavnostni govornik je bil predsednik skupščine KS Ivo Trilar, slavnosti pa se je udeležil tudi predsednik skupščine SRS Vinko Hafner. Plakete krajevne skupnosti, podelil jih je Ivo Trilar, so dobili: Tomo Česen za dosežene uspehe v alpinizmu, Igor Dolenc za požrtvovalno delo v gasilskem društvu in Odbor za otroško prireditev Živ-žav, ki že pet let zapovrstjo uspešno organizira to, pri otrocih zelo priljubljeno prireditev. Bronasta priznanja Osvobodilne fronte, podelil jih je predsednik KK SZDL Peter Josevski, pa so dobili: Jošt Bajželj za uspešno aktiviranje KK ZRVS Stražišče po nekajletnem mrtvilu, Marija Bajželj za družbenopolitično aktivnost na področju ZK ter krajevne organizacije ZZB, Janko Bajt za vzorno opravljanje nalog gospodarja Doma krajevne skupnosti in dela v krajevni organizaciji RK, Mato Gostiša za odločilen prispevek pri samoupravni organiziranosti krajevne skupnosti, Tilka Kacin za veliko angažiranost v krajevni organizaciji ZZB in Milka Munih, ki je veliko prispevala k boljšemu delu sosesk in sodelovanju delovnih organizacij s krajevno skupnostjo. Pred slavnostno prireditvijo so v avli Doma KS odprli razstavo tapiserij učencev OŠ Lucijana Seljaka, v kulturnem programu pa je nastopil mešani pevski zbor DPD Svoboda iz Stražišča in učenci OŠ Lucijana Seljaka. V počastitev krajevnega praznika je bilo ta mesec v Stražišču več športnih in kulturnih prireditev. Tako so, med drugim, organizirali turnirje v šahu, odbojki, košarki, kegljanju, nogometu in namiznem tenisu, srečanje pevskih zborov, gasilsko veselico, srečanje krajanov, starih nad 75 let, trim pohod na Jošt in kolesarjenje za pokal Stražišča. Na sliki: predsednik KK SZDL Peter Josevski podeljuje priznanje OF Milki Munih. (-fp) Foto: F. Perdan*

Invalidi potrebujejo podporo društva

Škofja Loka — Društvo invalidov v Škofji Loki je eno izmed tistih društev, ki se zaveda velike vloge v družbi, še posebno pa svoje osnovne naloge — skrbi za invalide. V škofjeloški občini je okrog tri tisoč invalidov, od tega jih je več kot polovico včlanjenih v društvo. To je sestavljeno predvsem iz invalidov, ki so se ponesrečili pri delu, invalidsko upokojenih, tistih, ki so invalidi že od rojstva, pa tudi vsi drugi invalidi so dobrodošli člani v društvu. Čeprav imajo paraplegiki, slepi in gluhonemi v občini svoje društvo, se nekateri včlanijo še v društvo invalidov.

Mednarodni dan invalidov so škofjeloški invalidi proslavili preteklo soboto v Železnikih. Učenci osnovne šole iz Železnikov so jim pripravili lep kulturni program, sodelovali pa so tudi pevski zbor Iskra iz Železnikov, vokalni sekstet Dekleta iz Bukovice, Alplesova godba na pihala in ansambel Strmina. Srečanja se je udeležilo skoraj tristo škofjeloških invalidov. Ob tej priložnosti sta o delu škofjeloškega društva invalidov spregovorila **predsednica Tončka Kukič in podpredsednik Vilijem Medved.**

»Naša najpomembnejša naloga je pomoč invalidom pri uveljavljanju svojih pravic. K nam prihajajo po pravne nasvete, po pomoč pri iskanju zaposlitve in iskanju primernih stanovanj zanje, zastopamo jih pred sodiščem, skušamo jim preskrbeti sosedsko pomoč. Posebna trenutna in bodoča skrb pa je, da pomagamo tistim našim članom, ki so še v delovnem razmerju, da na delovnem mestu uveljavijo svoje pravice. Zato imamo poleg krajevnih tudi dvanajst aktivov v delovnih organizacijah. Po novem zakonu o pokojninskem in invalidskem zavarovanju bodo morali tudi invalidi uveljavljati svoje pravice s tem, da delovne organizacije samoupravne splošne akte uskladijo z novo zakonodajo — delavec bo na novem delovnem mestu, ki ga opravlja zaradi invalidnosti, dobil tudi razliko od dela na prejšnjem delovnem mestu. Prav zaradi različnih problemov in novosti vsaj dvakrat letno pripravimo sestanek s poverjeniki v krajevnih in delovnih organizacijah, ki imajo dnevne stike z našimi člani. V okviru društva pripravljamo seminar, ki naš odbor in poverjenike seznani z novimi nalogami,« poudarja podpredsednik društva Vilijem Medved.

Pomemben del dejavnosti društva je rekreacija invalidov. V okviru društva imajo organizirano kegljanje, streljanje, namizni tenis, smučanje in še marsikaj. Tako lahko vsak najde veselje in družbo zase med sebi enakimi in podobnimi. Nekaj članov društva na športnem področju dosega še posebne uspehe. Tako imajo tudi tekmovalce z olimpijskih iger invalidov: plavalko Brigito Galičič ter smučarja Rajka Strniša in Jureta Rejca. Vendar njihov cilj ni vzgoja vrhunskih športnikov, temveč želijo v športno aktivnost vključiti čimveč invalidov. Prav zato za rekreacijo namenijo velik del finančnih sredstev.

»Naša posebna skrb so težki invalidi, ki jih redno obiskujemo na domu, v bolnicah in zavodih. Vsako leto jih peljemo na izlet. Letos so se udeležili srečanja težkih invalidov v Domžalah, prihodnji mesec pa jim pripravljamo tudi piknik na Hotavljah,« pravi prizadevna članica in predsednica društva Tončka Kukič.

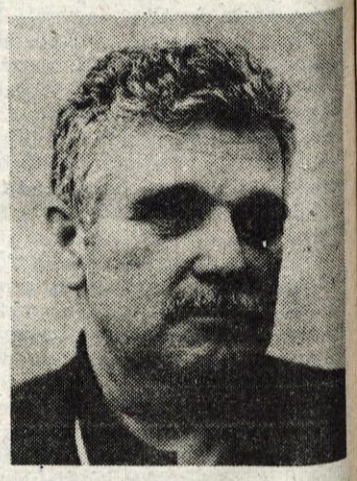

Člani v vseh organih društva invalidov pridno delajo, čeprav za to ne dobijo drugega plačila kot zadovoljstvo, da pomagajo drug drugemu. Letos so od zveze društev invalidov dobili nekaj finančnih sredstev, s katerimi bi si radi uredili svoj skromen klubski prostor. Saj ne želijo drugega kot mizo in nekaj stolov pa televizijo, prostor pač, kjer bi lahko prijetno pokramljali. Pravijo, da tudi lepa beseda in pogovor s prijatelji veliko pomeni.

V. Primožič. Foto: G. Šinik

Krvodajalske akcije v škofjeloški občini

Škofja Loka — Občinska organizacija Rdečega križa v Škofji Loki je po številu krvodajalcev med vodilnimi v Sloveniji. Lani je 3805 prebivalcev škofjeloške občine darovalo kri, kar je kar 11 odstotkov vseh prebivalcev občine. Občinska organizacija Rdečega križa se darovalcem najiskreneje zahvaljuje, obenem pa poziva na letošnje krvodajalske akcije, ki bodo zadnje dni junija in prve dni julija. Vabljeni vsi sposobni in zdravi, stari nad 18 let!

V **Železnikih** bo krvodajalska akcija 26., 27. in 28. junija ter 5. julija. V **Žireh** bo odvzem krvi 1. in 2. julija, v **Gorenji vasi** 3. julija in v **Škofji Loki** 9., 10., 11. in 12. julija. Odvzem krvi bo po osnovnih šolah in v Škofji Loki v Centru usmerjenega izobraževanja na Podnu med pol sedmo uro zjutraj in 14. uro.

V Ribnem praznovali

Ribno — V krajevni skupnosti Ribno, ki združuje 1002 krajana iz vasi Selo, Ribno, Bodešče in Koritno, so si za svoj praznik izbrali 19. junij — dan, ko je pred 43 leti odšla v partizane trinajsterica fantov in mož z njihovega področja. Letošnji praznik, ki je bil posvečen tudi 40-letnici osvoboditve, so proslavili v soboto popoldne s srečanjem krajanov na prireditvenem prostoru pod Ribensko goro. Jože Ažman, predsednik sveta krajevne skupnosti, je na kratko orisal povojni razvoj in spregovoril o nalogah, ki čakajo krajane letos in v naslednjih letih. Že več let čakajo v krajevni skupnosti na telefonske priključke — 174 so jih naročili — a tudi zdaj kaže, da jih še ne bodo dobili tako kmalu. Dokončati morajo mrliške vežice, urediti kanalizacijo in pridobiti zemljišče ob zadružnem domu v Ribnem, na katerem bi blejska Špecerija še letos začela graditi samopostrežno trgovino. Na mestu, kjer stoji počitniški dom Ribno, namerava Kompas zgraditi hotel z 240 ležišči in rekreacijsko središče. V Ribnem upajo, da bo novi hotel spodbudil tudi turistično dejavnost v krajevni skupnosti, kjer že zdaj oddajajo prek 50 sob, četverica pa se ukvarja s kmečkim turizmom.

V kulturno-zabavnem programu krajevnega praznovanja so nastopili moški pevski zbor Anton Tomaž Linhart iz Radovljice, recitatorji in folklorni skupini DPD Jedretič iz Ribnega ter ansambel Pletna. (cz)

Pregled partizanskih spomenikov

Radovljica — Svet za ohranjanje revolucionarnih tradicij pri občinski konferenci SZDL Radovljica ima za tisk pripravljeno gradivo, ki vsebuje pregled vseh partizanskih spomenikov v občini. Zamisel je nastala, ko so zaradi ponatisa v dopolnitev dobili slovenski vodnik po partizanskih spomenikih, ki je prvič izšel leta 1978. Pozvali so krajevne konference SZDL, krajevne organizacije ZB in šole, ki so poslale podatke o vseh partizanskih spomenikih na njihovem območju. Ker so imeli tri vire podatkov, so jih lahko križno primerjali in dobili povsem natančen seznam.

Vodnik po partizanskih spomenikih v radovljiški občini bo obsegal opis, kaj se je pri vsakem zgodilo, napisana bo vsebina na spominskem obeležju, opisane bodo poti do njega. Vsak spomenik bo imel fotografijo. Lojze Kos, predsednik sveta za ohranjanje revolucionarnih tradicij, in Jože Poljanec sta šla od spomenika do spomenika in vse fotografirala. Milan Jerala pa je naredil karto, na kateri bodo označene poti in bo priložena vodniku.

Vodnik so sprva nameravali izdati že ob zboru gorenjskih aktivistov, vendar je zbiranje slikovnega gradiva kasnilo, saj je bila zima v hribih letos dolga in niso mogli pravočasno posneti vseh spomenikov. Tako jo bodo v tisk dali kmalu, ko bo seveda razrešeno še vprašanje denarja za tisk. Dosti zanimanja za vodnik kažejo šole, saj že težko dobijo borce, ki bi mladim pripovedovali, kaj se je na krajih, kjer danes stoje partizanski spomeniki, dogajalo med vojno.

Krajevni praznik v Žirovnici

Žirovnica — V krajevni skupnosti Žirovnica praznujejo krajevni praznik v spomin na ustreljene talce v Mostah pri Žirovnici.

Program prireditev je pester in bogat, začel se je že s tekmovanji v balinanju, baklado, slavnostno sejo gasilskega društva in proslavo gasilskega društva Zabreznica ter odbojkarskim turnirjem in tekmovanjem v streljanju z zračno puško.

V petek, 28. junija, pa bo še **odbojkarski turnir** za moške za Jenkov memorial, v soboto, 29. junija, pa **tekmovanje gasilskih veteranov** na poligonu nad Smokučem. V soboto bo še **slavnostna seja skupščine krajevne skupnosti** v domu DPD Svoboda ter ob 20. uri **komemoracija pri spomeniku talcev** v Mostah. V nedeljo, 30. junija, bo TVD Partizan iz Žirovnice organiziralo še **nogometno tekmo** pod Vrbo.

D. S.

murka
M
ŠPORT
RADOVLJICA

Trgovsko podjetje Murka iz Lesc je pred časom v Cankarjevi ulici v Radovljici odprlo novo trgovino s športnimi potrebščinami M ŠPORT. Trgovina ima 78 kvadratnih metrov prodajnih površin, investicija pa je veljala okoli 11 milijonov dinarjev. S specializirano športno trgovino se je zelo povečala ponudba športne opreme v Radovljici, pričakujejo pa tudi obisk turistov. (gt) — Foto: F. Perdan

Mladi koroški pevci v Radovljici

Pevski zbor iz Hodiš na avstrijskem Koroškem je v stari radovljiški graščini pripravil lep koncertni večer

Radovljica — Konec prejšnjega tedna se je Radovljičanom spet ponudila lepa priložnost. V goste so jim namreč prišli mladi pevci in pevke s Koroške, ki so s svojim nastopom popestrili že tako bogato kulturno življenje v akustičnem okolju stare graščine. Prostrana avla častitljive baročne stavbe je bila ta petkov večer premajhna, da bi lahko sprejela množico prijateljev zborovske pesmi, ki so želeli pozdraviti koroške rojake. Obisk je rezultat sodelovanja Komornega moškega zbora A. T. Linharta iz Radovljice z Mešanim pevskim zborom Slovenskega prosvetnega društva Zvezda iz Hodiš na Koroškem. V petek, 14. junija, sta zbora nastopila s koncertom slovenskih narodnih in umetnih pesmi. Posebno doživetje pa je bilo prisluhniti lepi koroški pesmi. Zbora, tako gostujoči iz Hodiš kot domači iz Radovljice, sta nastopila pod vodstvom mlade pevovodkinje, Radovljičanke Betke Demšar. Pevci so navdušili poslušalce, ki niso štedili z dolgotrajnim aplavzom.

In kdo so mladi pevci s Koroške, ki so poželi zasluženo priznanje? Slovensko prosvetno društvo Zvezda sodi med najstarejša kulturna društva na Koroškem. Ustanovljeno je bilo že leta 1904 pod imenom Katoliško izobraževalno društvo Zvezda z namenom ohranjevati slovenski jezik ne samo v šolah, temveč tudi v vsakodnevnem občevanju in še posebno pri širjenju slovenske kulture med rojaki. V tistih časih je bila občina Hodiše še povsem slovenska, zdaj pa, žal, Slovenci predstavljajo le manjšino. Med obema vojnama je SPD Zvezda štelo nad 360 rednih članov! Peli so v več pevskih zborih, delovali v tamburaškem orkestru in v dramski skupini in že takrat dosegali precejšnje uspehe. Zdaj delujeta v okviru društva le tamburaški orkester in mešani pevski zbor. Toda tudi nemško govoreči sokrajani ne premorejo več kot pevski kvintet, vedo povedati Hodišani.

V vseh 80 letih obstoja je moralo društvo prebroditi številne težave, vsekakor najtežje med nacistično strahovlado. Tudi sicer je bilo vseskozi pod pritiski manjšini nenaklonjenih nemško nacionalističnih sil. Večkrat je bilo že na robu obstoja, a se je, zahvaljujoč odločni volji in prizadevnosti zavednih posameznikov, le obdržalo. Tudi daljši premor, ko so slovenske pesmi povsem utihnile, ni zasejal malodušja med mlade. Prav mladi fantje in dekleta imajo največ zaslug za ponovno obnovitev svojega zbora, ki je začel spet pridno vaditi pod vodstvom Betke Demšar, glasbene pedagoginje v osnovni šoli v Žirovnici. Vzlic napornemu delu, ki ga terja njena služba in vodenju dveh zborov (radovljiškega in hodiškega), vztrajno hodi vsako nedeljo popoldne čez mejo v Hodiše in z veseljem opravlja svoje kulturno poslanstvo med zamejskimi rojaki. In kot smo imeli priložnost slišati in videti, z velikim uspehom.

Obnovljeni mešani zbor je za začetek na doslej komaj 15 vajah (zgolj ob nedeljskih popoldnevih) naštudiral vrsto narodnih in umetnih pesmi, ki jih je doslej predstavil šele na dveh javnih nastopih — doma in v Radovljici. Brez posebne glasbene izobrazbe, kot sami zatrjujejo, so z veliko zavzetostjo in voljo dosegli zavidljivo raven. Pridno hodijo na vaje in prepevajo sebi in drugim v zadoščenje, zavedajoč se deleža, ki ga s tem prispevajo h kulturnemu in narodnostnemu osveščanju svojih rojakov, kar jim, kot vse kaže, tudi uspeva. Prepričani so, da bodo v svoje vrste pritegnili še več mladih pevcev in pevk. Zdaj jih je dvajset, osem fantov in dvanajst deklet. Vsak uspeh, podoben tistemu, ki so ga doživeli v Radovljici, jim bo v veliko spodbudo, da bodo tudi sami poskrbeli za nove sveže moči, ki jih v Hodišah ne manjka.

JR

20 let Skupine kranjskih kinoamaterjev

Svet skozi tretje oko

Z malce zakasnelo pomladno projekcijo Pomladno prebujenje je Skupina kranjskih kinoamaterjev slavila 20-letnico svojega dela — Devet novih filmov in lani nagrajeni MM 3 s festivala filmov podonavskih dežel v Avstriji — Kmalu video projekcije?

Kranj — S projekcijo devetih premierskih filmov, ki so že naslednjega jutra potovali na domači festival amaterskega filma v Pulo, in enega lanskega, nagrajenega na festivalu amaterskih filmov podonavskih dežel v Avstriji, je Skupina kranjskih kinoamaterjev v četrtek zvečer počastila 20-letnico svojega dela. V dveh desetletjih je skupina filmskih navdušencev dosegla precejšnje uspehe. Že leta 1967 sta avtorja Miško Jokič in Jure Misjak s filmom Igre brez konca zmagale na Unescovem filmskem festivalu na Nizozemskem. Dolga leta je skupina tudi nekakšna »srednja šola« perspektivnim filmskim kadrom (iz nje izhajata danes profesionalni filmski snemalec pri Vibi Janez Jauh in režiser Božo Grlj). Sicer pa najlepše kažeta na dve desetletji kakovostnega dela vsakoletni projekciji filmov, ki sta vsako leto vsebinsko in tehnično popolnejši. Nagrad ne štejejo za merilo svojega dela, vendar sta jim vendarle v čast dve največji lanski nagradi: mednarodna nagrada za animirani film IP, in film MM 3, ki je bil najbolj opazen med 18 filmi kranjske skupine, ki jih je poslala na festival filma obdonavskih dežel v Avstrijo.

»Včasih smo dajali prednost avtorskemu filmu. Vsakdo je sam izdeloval film od scenarija do montaže in sinhronizacije. Danes je vsak film skupinsko delo,« pripoveduje predsednik Skupine kranjskih kinoamaterjev **Andrej Šetina**. »Vse, kar v letu dni naredimo, svojemu občinstvu prikažemo na dveh letnih projekcijah, Pomladanskem prebujenju in Jesenski zaspanosti. Trenutno vlada dokaj ustvarjalna klima za filmanje in tudi gmotne razmere nam omogočajo kakovostno delo. Zveza kulturnih organizacij nam letno namenja nekaj dotacije, za lani smo dobili 190 tisočakov, nekaj pa moramo primakniti iz svojega žepa. Filmanje veliko stane, vendar nekako vozimo. Danes delamo na super 8 kameri, saj je ta tehnika amaterjem najbolj dostopna.

Nocoj poleg lani nagrajenega filma MM 3 prikazujemo še devet najnovejših filmov. Nekaj jih je izrazito študijskih, tako denimo Dejanja Teosa Perneta, enega naših najobetavnejših filmarjev, drugi so abstraktni in običajnemu filmskemu občinstvu težko razumljivi (Kam, človek in Kolaž), tretji tematsko povsem konkretni obravnavajo vroče teme, od socialne do družbenopolitične (Šiht osvobaja, 5:1, 1001 dan, Rdeča kapica). Naše projekcije so brezplačne, ker bi radi svoje delo prikazali čim širšemu filmskemu občinstvu. V svoje vrste bi radi pridobili več mladih. Danes nas je 51, vendar vsi člani niso aktivni. Večina pomaga s svojo podporno članarino in tudi ta pomoč ni zanemarljiva. Velikokrat se s svojimi filmi pojavljamo v šolah, da bi med filmarje privabili nove, sveže moči. To nam doslej ni posebno uspevalo. Zato to priložnost znova izkoriščam za povabilo vsem, ki bi se radi ukvarjali s filmom, naj se oglase.«

Če bo šlo vse po sreči, se bodo kranjski kinoamaterji začeli ukvarjati tudi z video. tehniko. Prav zdaj se skupina dogovarja s kranjskimi organizacijami združenega dela, občino in turističnim društvom, da bi zanje z njihovo video tehniko pripravili nekaj projekcij.

»Radi bi dokazali, da smo sposobni dohajati ta trenutek,« pravi filmar **Toes Perne**. »Sami si s skromnimi sredstvi ne moremo nakupiti naprav za video projekcije, zato pričakujemo pomoč kranjskega združenega dela. Morda bo že prihodnje leto naša prva video projekcija!«

D. Z. Žlebir

Tudi mladi naj sodelujejo v muzejskem društvu

Škofja Loka — Člani škofjeloškega muzejskega društva so se pretekli petek zbrali na občnem zboru, kjer so spregovorili o svojem delu v okviru društva in si zastavili nove naloge in cilje. Tisočletna Škofja Loka namreč resnično potrebuje tudi aktivno muzejsko društvo, če hoče ohraniti svojo podobo in se zato sproti obnavljati.

Člani muzejskega društva, še posebno pa člani izvršnega odbora, zato redno spremljajo delo in razvoj v škofjeloškem muzeju ter prenovo muzejskih zbirk. Podpirajo idejo o oživitvi loškega gradu in postavitvi Miheličeve muzejske zbirke v novi loški galerijski stavbi v »Kašči« na Spodnjem trgu. V zadnjem času ponovno sodelujejo z Zavodom za spomeniško varstvo. Aktivni so pri pogovorih in strokovni pomoči za obnovo starega mestnega jedra Škofje Loke in drugih starih delov in stavb po vsej občini.

V okviru svojega društva namenjajo posebno skrb izdajanju Loških razgledov. Lani je izšla že enaintrideseta številka te publikacije, ki je zaradi svoje kvalitete dobila več družbenih priznanj. Izid Loških razgledov pomeni velik strošek, saj so člani izvršnega odbora muzejskega društva izračunali, da ena sama stran stane okrog 5 tisoč dinarjev. Zato mora izvršni odbor vseskozi spremljati finančni položaj društva in je včasih pred težkimi odločitvami. Lani so morali zopet odložiti natis novega Vodnika po loškem ozemlju številka 5, to je vodnika po Sorici. Upajo, da ga bodo lahko izdali čimprej in predlagajo, da bi jim na pomoč pri izdajanju takšnih publikacij priskočila občinska raziskovalna skupnost.

Člani muzejskega društva se udeležujejo tudi predavanj v škofjeloški knjižnici in predlagajo teme za predavanja. Organizirajo pogovore o Loških razgledih in o drugih publikacijah, ki zanimajo člane društva. Prejšnji teden so skupaj s skupščino občine odkrili spominsko ploščo svojemu dolgoletnemu predsedniku, loškemu zgodovinarju, utemeljitelju in usmerjevalcu muzejstva ter častnemu občanu Škofje Loke dr. Pavletu Blazniku. Predlagajo pa tudi, da bi mu postavili doprsni kip in bi po njem poimenovali del Škofje Loke, v njegov spomin pa pripravljali strokovna srečanja.

Predsednik muzejskega društva, doktor Branko Berčič, je na petkovem občnem zboru poudaril, da skuša biti društvo v reševanju svojih nalog čim uspešnejše, vendar bo treba bolje poskrbeti za obnovo članstva v društvu. Predvsem pogrešajo mlade člane in prosvetne delavce, ki bi lahko precej pomagali pri delu muzejskega društva. Bolj uspešna pa je povezava s škofjeloško kulturno skupnostjo, občinsko skupščino, škofjeloško knjižnico in turističnim društvom.

V. Primožič

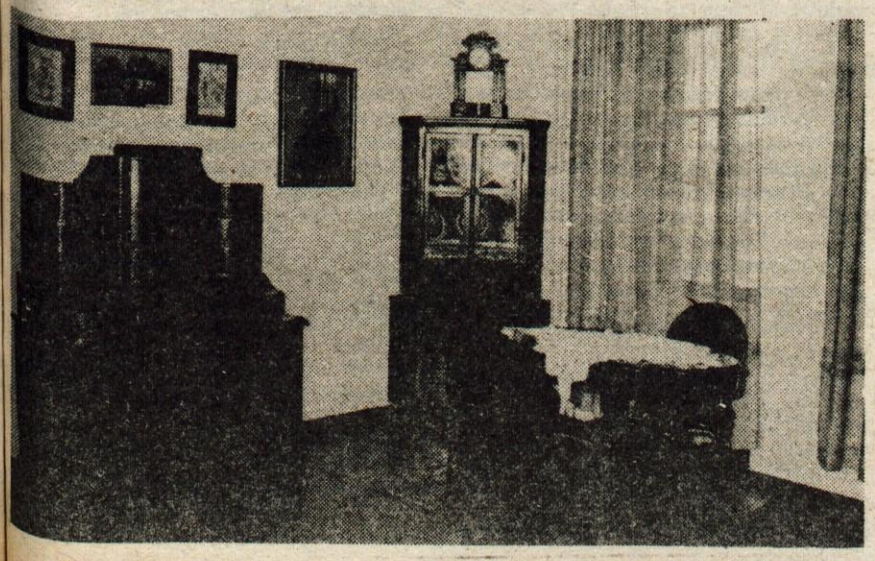

Glumaški večeri v Goričanah

Goričane — V dvorcu Goričane pri Medvodah so se končali letošnji že 8. glumaški večeri. Številne obiskovalce je navdušil Zlatko Šugman s satiričnim kabaretom Miloša Mikelna Fraklova vrnitev. Predstavil se je tudi kvintet simfoničnih trobil Notturno, v četrtek so imeli nastop pevski zbori. Glumaški večeri so se zaključili s Partljičevo komedijo Moj ata, socialistični kulak, ki so jo zaigrali igralci DPD Svoboda iz Medvod, in z Marinčevo Muzo na mansardi. — fr

Slikarska platna v Martuljku

Med redkimi delovnimi organizacijami, ki spodbujajo amatersko slikarsko dejavnost delavcev, je tudi delovna organizacija Donit iz Medvod, ki je v Gozdu Martuljku organizirala že drugo slikarsko kolonijo

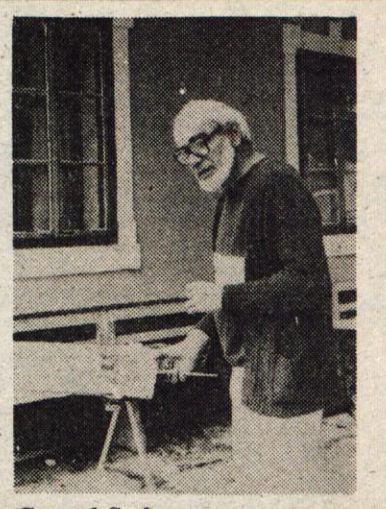

Gorazd Sotler

Alojz Štirn

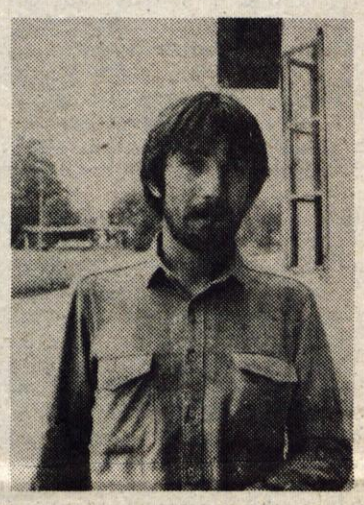

Lado Vidmar

Gozd Martuljek — Delovna organizacija Donit iz Medvod je ena redkih delovnih organizacij, ki na vse načine spodbuja svoje kulturno življenje. Tako imajo v okviru sindikalne organizacije obilo posluha za kulturno amatersko delo na vseh področjih.

Lani so se v Donitu domenili, da v Gozd Martuljku, kjer imajo lep počitniški dom, pripravijo tudi vsakoletno slikarsko kolonijo za tiste delavce, ki se ukvarjajo s slikarstvom. Prva slikarska kolonija je odlično uspela, zato so jo pripravili tudi letos.

V treh dneh minulega tedna je okoli 20 amaterskih in akademskih slikarjev lovilo na platna v olju ali akvarelu prelepe martuljške motive, ki jim daje še posebno slikovitost Špikova skupina. Pozornost privlačijo tudi stare martuljške domačije, ki so ohranile nekdanjo podobo stare alpske arhitekture. Slikarji so imeli obilo možnosti tudi na bližnjih travnikih ali vrhovih, posebej na slikovitem in prvobitnem Srednjem vrhu nad Gozdom Martuljkom.

Za slikarskimi platni smo srečali tri slikarje, ki so poskušali kar najbolj verno ujeti igro senc in svetlobe, barvo krajine in motivno usklajenost vasice pod Špikom. **Alojza Štirna, Lada Vidmarja** in **Gorazda Sotlarja** smo prosili za kratke izjave.

Alojz Štirn, amaterski slikar: **»S slikarstvom se ukvarjam že enaintrideset let, razstavljal pa sem na 90 skupinskih razstavah, 35 razstav pa je bilo samostojnih. Na tej slikarski koloniji, ki traja le tri dni, bo sleherni pripravil dva akvarela ali eno oljno sliko, najboljša likovna dela pa bomo predstavili tudi na bližajoči razstavi v počastitev 40-letnice delovne organizacije Donit. Mislim, da so slikarske kolonije nadvse uspešna in privlačna oblika dela in kulturnega ustvarjanja, za katerega ima Donit že vrsto let veliko razumevanja.«**

Lado Vidmar, amaterski slikar: **»Na tej slikarski koloniji sem prvič, prav gotovo pa je koristna in spodbudna oblika kulturnega dela in kulturne delavske ustvarjalnosti, ki ji Donit namenja veliko pozornosti. Tako imajo delavci tudi obilo drugih možnosti in priložnosti za šport in rekreacijo, za aktivnost v dramski skupini.«**

Gorazd Sotler, akademski kipar iz Škofje Loke: **»Na letošnji slikarski koloniji je precej tudi akademskih slikarjev, saj je dobro, da izmenjujemo izkušnje in nasvete. Tako se pogovarjamo o tem, kako se uporablja posamezni material in kako zelo se razlikuje delo v naravi od dela v ateljeju. Vsakomur pomeni slikarsko delo »zunaj« izziv in preizkus, kajti tu se nenehno menjavajo svetlobe in sence, česar v ateljejih ni. Kvalitetna raven amaterskih slikarjev, ki sodelujejo na Donitovem srečanju v Martuljku, pa je izredno zadovoljiva, saj so nastala zares dobra in vse pozornosti vredna dela.«**

D. Sedej

V Čevdru slikarska in etnološka prodaja

V Liznjekovi domačiji v Kranjski gori so odprli nove spodnje prostore, kjer bodo razstavljali naši slikarji — Poleg prodaje slikarskih del tudi prodaja stalnih etnoloških in književnih programov

Kranjska gora — Liznjekova hiša v središču Kranjske gore je bila nekdaj bogata gruntarska domačija, nekaj časa tudi gostilna. Hišo so zgradili v drugi polovici 17. stoletja, ko je bila »spodnja« hiša še lesena — zidana kamra poleg nje je bila zgrajena šele v 18. stoletju, v baroku. V svojem času je bila Liznjekova hiša primer napredne arhitekture pri nas. Bila je podkletena, v pritličju zidana, z leseno hišo, z zidano črno kuhinjo, kamro, široko vežo in s čumnato ter »veženo« kamro. Zadnja dva prostora sta služila kot kašča in bivalni prostor. Razen oken v pritličju se na hiši ni nič spremenilo, zato jo je kulturna skupnost Jesenice kot izredno zanimivo pričo ljudskega stavbarstva v preteklih stoletjih sklenila obnoviti.

Liznjekovo hišo so obnavljali več let, da bi končno danes dobila tisto etnografsko vrednost, ki ji pripada. Resnično je vredna ogleda, saj so kulturni delavci vložili vanjo veliko znanja, prizadevnosti in truda. Počasi, a zanesljivo so jo nenehno bogatili, minulo nedeljo, 23. junija, pa so slovesno odprli tudi Čevder.

Čevder so spodnji prostori Liznjekove domačije, kjer se zdaj s svojimi imenitnimi slikarskimi platni predstavlja Dora Plestenjak, ki svoja dela tudi prodaja. V prihodnje nameravajo pripravljati stalne slikarske prodajne razstave vsake tri tedne, obiskovalci pa bodo nedvomno navdušeni nad razstavami in prodajo programov male grafike ter stalnih etnoloških in književnih programov v sosednjem prostoru. V Liznjekovem Čevdru bo tako vedno kaj novega za ogled ali nakup in tako bo domačija postala živo kulturno središče v turistični Kranjski gori.

Ni treba posebej poudariti, da je kulturna skupnost Jesenice v zadnjem času ljudem resnično znala približati spomenike preteklosti in pri tem opravila pomembno kulturno poslanstvo. Ni šlo brez podpore, predvsem pa ne bi šlo brez zagnanosti posameznih kulturnih delavcev in organizatorjev, ki žive za kulturo in ki jo znajo vtkati v delo in okolje, kjer delovni ljudje živijo. Le neposredno in samoumevno povezana z vsakdanjim življenjem pa duhovno bogati.

Čevder bo odprt vse dni v tednu, razen ponedeljkov, od 17. do 21. ure, ob nedeljah pa od 9. ure do 12. ure in od 16. do 18. ure.

D. Sedej

Najboljši mladi tehniki z osnovne šole Karavanških kurirjev na Koroški Beli: PRIMOŽ RAVNIK, PETER MUHAR in UROŠ PIVK. — Foto: D. Sedej

Mlada ustvarjalnost

Mladi člani Kluba tehnikov s Koroške Bele so na vsejugoslovanski razstavi izumov na Reki prejeli bronasto odličje za imenitne izdelke iz odpadnih snovi — Resno in temeljito delo v interesnih dejavnostih.

Koroška Bela — V osnovni šoli Karavanških kurirjev na Koroški Beli na Jesenicah že leta prizadevno deluje klub mladih tehnikov, v katerem se ob prostem času združujejo številni mladi ustvarjalci: v kino in foto krožku, kovinarskem krožku, elektronskem in računalniškem krožku, prometnem, tekstilnem, gasilskem in v krožku za ročna dela. Mladi s svojo dejavnostjo in izdelki sodelujejo na raznih tekmovanjih in na razstavah in vedno znova prijetno presenečajo. Po zaslugi številnih mentorjev, ki so jih znali izbrati med šolskem pedagoškim kadrom in zunanjimi sodelavci, dosegajo presenetljivo dobre rezultate.

NATAŠA JUSTIN, mentorica Kluba mladih tehnikov

Klub mladih tehnikov vodi in usmerja mentorica Nataša Justinova, ki se zgledno predaja vzgoji šolske mladine tudi po rednih šolskih učnih urah. Po njenih zamislih in po njenih pobudah so mladi med drugim izdelali nadvse praktične in lepe izdelke iz odpadnih surovin, tako izvirne, da jih je društvo inovatorjev in avtorjev tehničnih izboljšav jeseniške Železarne sklenilo vzeti s seboj na vsejugoslovansko razstavo inovacij na Reko. Tudi tam so jih sprejeli z navdušenimi pohvalami in tako dobro ocenili, da so učenci za svoje izdelke prejeli celo visoko bronasto priznanje rastave med kar 3000 eksponati delovnih organizacij, kolikor jih je bilo na ogled na največji jugoslovanski razstavi inovacij.

»Mislim, da so interesne dejavnosti mladih velika priložnost, da mladi že v osnovni šoli pokažejo, za kaj se navdušujejo in za kaj so sposobni. Ponavadi se izkaže, da tudi njihova poznejša poklicna odločitev ni daleč od njihovih interesov v osnovni šoli. Mentorji v šoli poskušajo mladim s kar največ volje in prizadevnosti pokazati delo in jih pripraviti za poklic.

Pri interesnih dejavnostih so najboljši tisti učenci, ki so si izbrali en izvenšolski krožek ali največ dva. Kmalu se namreč pokaže, za kaj se mladinec najbolj ogreva in tedaj je najbolje, da se svojemu krožku povsem posveti,« pravi Justinova.

»Priznanja z Reke smo kajpada silno veseli, spodbuda nam je,« nadaljuje. **»Odpadni material smo zbrali po delovnih organizacijah, ni je bilo, ki bi nam odklonila. Poslali so ga z Gorenjskih oblačil, Iskre, Elana, Utoka, Lipa Bled-Mojstrana, skratka veliko nam pomagajo tudi delovne organizacije. Oddolžili se bomo z razstavo izdelkov ob koncu šolskega leta.«**

Uroš Pivk, član kovinarskega krožka: **»Mislim, da smo pri kovinarskem krožku veliko izdelali in se tudi naučili. Delali smo mešalnike, kladiva, risalne igle, mizo za risanje in še nešteto drugih izdelkov. Po osnovni šoli odhajam v Železarski izobraževalni center, odločil sem se za poklic orodjarja.«**

Primož Ravnik, član elektrotehniškega krožka: **»Tudi v našem krožku smo vse leto delali zanimive in koristne izdelke, tako doma kot v šoli. Od luči vseh vrst in namenov do drugih stvari elektrotehnike, ki me je navdušila in ki se jo nameravam učiti tudi v srednji šoli.«**

Peter Muhar, član fotografskega krožka: **»Fotografi smo sodelovali na številnih tekmovanjih in dosegli kar dobre uspehe (izbrani so bili za najbolši krožek v Sloveniji med osnovnimi šolami). Fotografija me izredno veseli, še naprej se bom z njo ukvarjal. V prihodnjem šolskem letu bom začel obiskovati računalniško smer v Kranju.«**

D. Sedej

***Avseniki bodo igrali na Bledu** — Ansambel Avsenik je zadnje čase dvakrat nastopil na Gorenjskem: na proslavi 100. obletnice BPT v Tržiču in na zboru aktivistov, borcev in internirancev v Begunjah. V soboto, 29. junija, pa se bo ansambel ob pol devetih zvečer s celovečernim koncertom predstavil v športni dvorani na Bledu.*

Na Bledu »odklenili« turistično sezono

Letalo je nekajkrat zaokrožilo nad Bledom, nato so iz njega drug za drugim poskakali trije padalci Alpskega letalskega centra Lesce-Bled. Domačin Benjamin Šmid je varno pristal pred hotelom Park z velikim ključem, s katerim je Anton Ažman, direktor HTP Bled, »odklenil« letošnjo poletno turistično sezono.

Bled — Turistični in gostinski delavci Bleda si letos obetajo uspešno turistično sezono in obilen devizni iztržek. V soboto, ko so tudi uradno odprli poletno sezono, je bilo v gorenjskem turističnem biseru 2715 gostov — 452 domačih in 2263 tujcev iz 26 držav sveta. Najštevilčnejše je bilo zastopstvo iz Velike Britanije, Združenih držav Amerike, Zvezne republike Nemčije in Nizozemske, v središču pozornosti gostje iz daljne Tajske.

Bled je te dni poln in tako naj bi bilo tudi v naslednjih tednih in mesecih, vse do jeseni.

»Kaže, da bo letos dobra turistična sezona,« pravi **Ludvik Kerčmar, direktor hotela Park**, v katerem imajo 350 gostov, skoraj same tujce. »V tujini je za letovanje v Jugoslaviji in na Bledu precej zanimanja. Trgovina, ki je bila še pred leti »črna točka« turistične ponudbe, zdaj že domala ustreza povprečnim blejskim gostom. Turistični utrip kraja smo popestrili s številnimi prireditvami, letos se jih bo na Bledu in bližnji okolici zvrstilo kar 250. Gostje, ki prihajajo k nam, zapravijo na dan od 25 do 30 funtov (od devet do enajst tisoč dinarjev). To je sicer nad povprečjem jugoslovanskih turističnih središč, vendar si želimo še imenitnejših gostov. Ti ne bodo prišli sami od sebe, zanje se bo treba potruditi in zanje bomo morali na Bledu še marsikaj postoriti.«

Turistični delavci so v soboto dobro skrbeli, da gostom ni bilo dolgčas. Že od pete ure zjutraj in vse do petih popoldne so lahko na cestah ob Blejskem jezeru opazovali štiri vzdržljive tekače, zdaj enega zdaj drugega, kako vztrajno so »požirali« kilometre. **Cveto Podlogar in Ivan Piber z Bleda, Milan Kotnik iz Radovljice in Klemen Dolenc iz bližnje Gorice** so v dvanajstih urah pretekli 210 kilometrov, vsak po osem krogov. To je razdalja, ki jo bodo letos in v naslednjih turističnih sezonah naskakovale domače in tuje čotvorke tekačev.

Ves dan so se na Blejskem jezeru merile na 32. mednarodni veslaški regati posadke iz desetih evropskih držav. Veslači so dobesedno zavzeli Bled — natančneje: eno tretjino njegovih hotelskih zmogljivosti.

Popoldne so se pred hotelom Park vrstili nastopi mažoretk, plesalk, gorjanske godbe, igre v gostinsko-turističnih spretnostih. Nekaj po 17. uri je vrišč v središču Bleda zmotil ropot letala Alpskega letalskega centra Lesce-Bled, iz katerega so poskakali padalci, »srebrni« fantje z lanskega svetovnega prvenstva v Franciji: **Dušan Intihar z Jesenic, Darko Svetina iz Koritnega in domačin Benjamin Šmid**, ki je pristal pred hotelom Park z velikim ključem, s katerim je **Anton Ažman, direktor Hotelsko turističnega podjetja Bled**, »odklenil« turistično sezono.

»Bled ima dve pomanjkljivosti: premajhen prireditveni prostor in preveč dežja,« se je v imenu turističnih delavcev opravičeval za nevšečnosti, ki sta motili sobotno prireditev, **spretni organizator, sicer tajnik turističnega društva Bled Marko Potočnik.** Kaplje dežja niso zmotile navdušenih turistov in ostalih obiskovalcev, še manj člane ekip z Bleda, iz Bohinja, Kranja in Kranjske gore, ki so se merile v veslanju po suhem, v igranju badmintona z velikansko žogo, v ribolovu, gostinski strežbi, učenju plavanja... Bilo je smeha, zbijanja šal na račun spretnosti in nespretnosti. **Zvonko Bizjak, Miro Mirič, Ivan Kunej, Štefan Horvat in Simona Bogataj**, člani prve blejske ekipe, so v vožnji s čolnom nasedli na obalo (beri: pločnik) in končali igre na zadnjem mestu. Zmagali so tenisači iz Zake — **Jure Potočnik, Karel Jakšič, Bojan Valter, Jana Ambrožič in Diana Črv**, drugo mesto so si razdelili Bohinjci in Kranjskogorci, četrti so bili lanski zmagovalci, spretno nespretni Kranjčani. Le kdo bi se jezil nad rezultati in uvrstitvami, zabavali smo se vsi — obiskovalci, gostje, tekmovalci.

Velika gneča je bila tudi ob stojnici, kjer so člani blejskega aktiva barmanov **Jelena Tutič iz hotela Toplice, Branko Božjak iz Krima in Lidija Pavšič iz Golfa, članica jugoslovanske ekipe na svetovnem prvenstvu barmanov v Hamburgu**, mešali koktajle Blejski veslač, Otoček in 1004 po reklamno nizkih cenah 150 dinarjev. »V blejske hotele prihaja veliko gostov iz Velike Britanije, Združenih držav Amerike, Avstralije in iz ostalih držav z razvito pivsko kulturo. Ti se ne zadovoljijo le s pijačami iz steklenice, temveč si zaželijo tudi koktajlov,« je povedal **Marjan Bogovčič, sekretar blejskega aktiva.**

Zvečer so prišli na svoj račun še ljubitelji jazza, oživela so plesišča. Veselilo in rajalo se je pozno v noč.

Lep uvod v poletno turistično sezono!

C. Zaplotnik

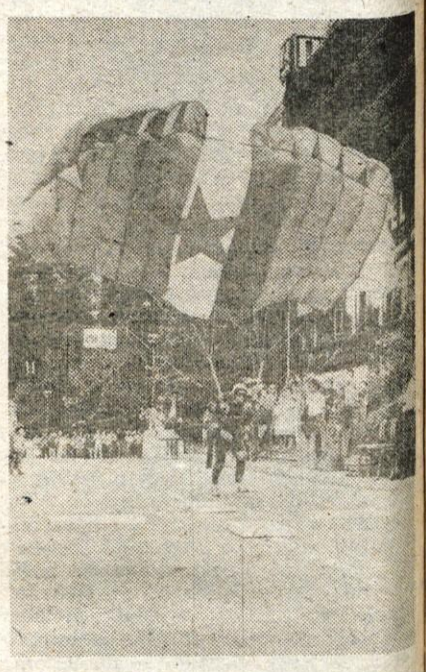

Padalci ALC Lesce-Bled so ob navdušenju turistov pristali na označenem mestu pred hotelom Park. — Foto: F. Perdan

Vse je bilo v znamenju poletja, tudi nastop ljubljanskih mažoretk. — Foto: F. Perdan

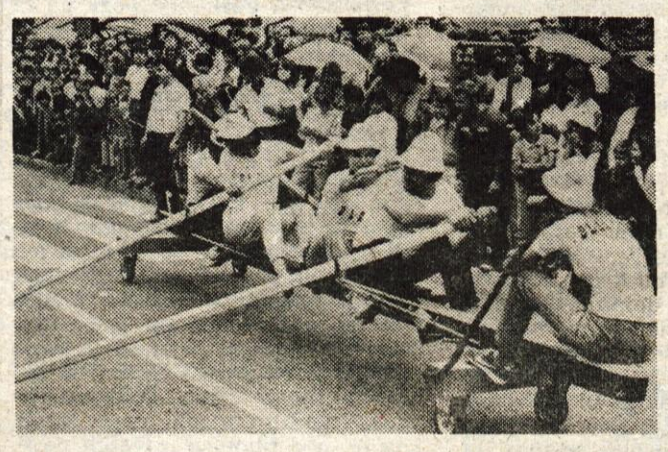

Druga blejska ekipa je v veslanju na suhem nasedla na »obalo«. »Če bi to videli možje iz mednarodne veslaške zveze,« se je pošalil spretni organizator Marko Potočnik, »Bled leta 1989 ne bi dobil svetovnega veslaškega prvenstva«. — Foto: F. Perdan

Izkušeni barmanki Jelena Tutič in Lidija Pavšič med mešanjem koktajlov Blejski veslač, Otoček in 1004. — Foto: F. Perdan

Učenci in učitelji pobelili šolo

Bistrica pri Tržiču — Znano je, da tržiškim šolam manjka denarja, zato udarniške akcije niso redkost. V osnovni šoli heroja Bračiča v Bistrici pri Tržiču so učitelji že lansko leto sami prebelili šolo. Letos pa so k delu pritegnili tudi otroke. Ne toliko zaradi varčevanja, čeprav tudi tega ne gre zanemarjati, temveč predvsem zaradi vzgoje. Ure, namenjene družbeno potrebnemu delu, ki spadajo v reden pouk, so namenili za ureditev šole ob koncu šolskega leta. V akciji je sodelovalo 820 otrok in ves učiteljski zbor. V četrtek, 20. junija, so učenci sedmih razredov skupaj z učitelji prebelili do višine vrat 23 učilnic, zbornico in nekaj kabinetov, v petek pa so učenci ostalih razredov šolo temeljito očistili beleža, umazanije, papirjev in smeti, pa tudi vseh »žvečilcev«, ki so jih čez leto prilepili pod klopi in stole. Največ muke je bilo prav z njimi, saj so pri odstranjevanju morali uporabljati celo pleskarska dleta. Dobra šola za v bodoče je bila to. Zdaj vedo, da je lažje prilepiti kot odstraniti!

Pa ne le notranjost, bistriški učenci so uredili tudi vso okolico šole, prekopali in opleli vse gredice, uničili plevel med ploščicami in ob asfaltu, tako da je zdaj šola znotraj in zunaj vsa lepa in čista — kot nova. Četrti razredi pa so namesto čiščenja urejevali prostor v starem kamnolomu nad Bistrico, kjer bodo postavili čebelnjak. Otroci podružničnih šol v Kovorju in Lešah v tej akciji niso sodelovali, kajti njihova naloga bo čez poletje skrbeti za šolske vrtove.

»Otroci so pridni, delavni, le zgled jim je treba dati, delati z njimi vred,« pravi ravnatelj Janez Godnov. »Predvsem pa morajo biti vsi pripravljeni za delo. Ne le otroci, tudi ves učiteljski zbor pa tudi starši učencev. Starši bistriških otrok so pomagali z orodjem in vsem potrebnim za čiščenje, od krp in omel, posod za čiščenje, do »mačkov« za beljenje, za kar smo jim zelo hvaležni.«

Neverjetno navdušenje za delo so tokrat pokazali bistriški otroci. Pridni so bili. Zdaj vidijo rezultat svojega dela, vedo, da so se morali pošteno potruditi, da so počistili celoletno nesnago za seboj, in prav gotovo bodo imeli poslej drugačen odnos do šole. Zdaj bo še bolj njihova!

D. Dolenc

Djuro Milič

Uniformo odložiš, značaja nikoli

Želja po verodostojnih informacijah iz prve roke me je že velikokrat pripeljala k Djuru Miliču, tokrat pa je najinemu pogovoru botrovalo nekaj drugega. Djuro Milič je bil nagrajen ob dnevu varnosti in to je bila spodbuda za osebnejši pogovor in predstavitev.

Djuro Milič je doma iz Banije, hrvaške pokrajine Srbov, ki je med vojno doživljala hude muke zaradi nacionalne mržnje obeh narodov. Fantič, ki je končal komaj 4 razrede osnovne šole, se je s 14 leti že udinjal kot gozdni delavec, nato pa do vojaščine delal še v tovarni gradbenega materiala. Odkar si je v Beogradu nadel vojaško suknjo, uniforme do danes ni odložil. Najprej je delal kot miličnik pri protokolu, opravil nato ustrezno šolanje, naredil še preostale 4 razrede osnovne šole, zraven pa ves čas delal. Delovni čas mu ni bil važen, mlad je bil in zagnan pa ponosno je nosil modro uniformo. Ko so ga 1964. ob razmahu tujskega turizma dodelili na mejo na Ljubelj, ni ugovarjal. Slovenija mu je ugajala, že od prvega dne se je tu počutil kot doma in naslednja leta ga niti najmamljivejše ponudbe iz Beograda niso spravile od tod. Pač pa se je še izobraževal. Poskušal je na pravni fakulteti, pa si je ravno tedaj osnoval družino, pestile so ga stanovanjske

zadrege, tako da je študij obmiroval. Šele čez nekaj let je diplomiral na višji pravni šoli v Mariboru, potem pa nastopil delo na mejni službi Uprave za notranje zadeve v Kranju, ki jo zadnjih nekaj let tudi vodi. Meja bo njegovo delovno področje najbrž vse do pokoja čez dobri dve leti. Ima jo tako rekoč v malem prstu, pa ne le vrsto pravnih predpisov, v katerih je čisto doma. V posebno zadoščenje mu je delati na najmirnejši in najodprtejši meji Evrope, v dobrih odnosih z bližnjimi sosedi (z avstrijskimi in italijanskimi mejnimi delavci ves čas gojimo korektne odnose).

Uniforma mu veliko pomeni. »Doma sem iz krajev, kjer je uniforma vedno imela veljavo,« pripoveduje in hkrati obnavlja zgodovino Banije od Marije Terezije, ki jo je osnovala kot vojno krajino za obrambo pred Turki, in izvor svoje družine. »Tudi ljudje pri nas doma to cenijo, če nosiš uniformo. Ko se mladenič vrne iz vojske na dopust, ga prebije v uniformi. Za Slovenca, ki je močno navezan na dom in družino, pomeni uniforma obveznost, ki ga odtrga od njiju. Tudi zame je obveznost, toda tudi čast. V službi sem tako rekoč venomer, a tega me je navadilo že vojaško življenje in službovanje v Beogradu. Kljub temu bi vsakomur svetoval, naj obleče modro uniformo: to je častna, odgovorna in družbi potrebna služba.«

Človeku, ki je venomer v službi, najbrž ne ostane veliko prostega časa, zlasti če hoče do zadnje pike poznati vse pravne novosti, če se hoče zbrati ob šahu, če hoče ostati blizu svoji družini... Tedaj gre Djuro Milič iz svojega spalnega naselja na Planini najraje v Tržič, ki mu pomeni toliko kot dom. Na Bistrici je kot »staroselec« prebil najlepša leta svojega življenja, nanjo ga vežejo številni spomini in prijatelji. »Počutim se kot Tržičan«, pravi in pri tem natanko ve, da ga imajo tudi oni za svojega.

D. Z. Žlebir

S SODIŠČA

Jemal od dnevnega izkupička

Čeprav je I. Kukec dobival akontacijo vsak mesec, je jemal od izkupička v bifeju Turističnega društva v Naklem še zase — Obsojen na poldrugo leto zapora in povrnitev škode

Kranj — Na eno leto in pol zapora je bil pred Temeljnim sodiščem v Kranju obsojen Ivan Kukec, star 56 let, iz Ljubljane, ker si je na škodo Turističnega društva Naklo prilastil 91.704,15 din.

Leta 1981 je Ivan Kukec sklenil pogodbo s Turističnim društvom Naklo, da bo pol leta delal v bifeju v Naklem. Domenjeno je bilo, da je njegovo plačilo 60 odstotkov od čistega dohodka. Za vse delo v bifeju je bil odgovoren sam, vendar pa so mu pri tem pomagali tudi drugi, s katerimi pa se je za plačilo domenil sam. Pogodba je veljala od začetka junija do konca leta, vendar pa je Kukec delal le do sredine avgusta. Vsak mesec je sicer dobival tudi akontacijo v višini 15.000 din, vendar pa je bilo to za njegove potrebe očitno premalo. Zato je jemal tudi od dnevnega izkupička v bifeju, čeprav bi bil moral ves denar vsak dan odnašati v nočni trezor SDK. Ko ga je takratni predsednik turističnega društva opozoril, da se promet v bifeju in položen denar na račun turističnega društva ne ujemata in gre torej verjetno za primanjkljaj, je Kukec sam opravil inventuro. Ta je pokazala primanjkljaj v višini 228.259,00 din. Tega se je tako prestrašil, da je pobegnil v Zahodno Nemčijo k sorodnikom. S seboj pa je od izkupička vzel še 91.704,15 din. Čez teden dni se je sicer vrnil, nato pa je znova za daljši čas odšel v tujino. Medtem so tudi pri turističnem društvu opravili inventuro poslovanja v bifeju ter naračunali primanjkljaj v višini 266.627,90 din, po naknadnem nakazilu Ivana Kukca pa je bil ugotovljen končni primanjkljaj v višini 231.627,90 din. Vendar pa je sodišče menilo, da je pravi znesek primanjkljaja tisti, ki ga je izračunal že Kukec sam. Inventurna komisija je to delo opravila teden dni kasneje kot Kukec, v tem času pa je lahko nastal dodaten primanjkljaj, ki pa ga ne gre naprtiti odsotnemu Ivanu Kukcu. V turističnem društvu so ob zaključku sezone izračunali, kolikšen delež dohodka pripada Ivanu Kukcu. Vsoto 135.895,55 din, kot mu je pripadala po pogodbi za delo od junija do konca avgusta, so deponirali na poseben račun.

Ivan Kukec je na sodni obravnavi priznal, da si je na škodo Turističnega društva Naklo protipravno prisvajal blago in denar. Denar je porabil zase in za plačilo delavcem, ki so mu pomagali pri raznih delih v bifeju, čeprav bi jih moral plačati iz lastnega žepa. Tako pa je neupravičeno uporabljal denar turističnega društva, ki ga le-ta namenja za razvoj turizma. Pri odmeri kazni je sodišče upoštevalo, da je bil Kukec že kaznovan za podobna dejanja, ko je kot natakar neupravičeno uporabi. zaupani mu denar. Sodišče je izreklo tudi varnostni ukrep prepovedi upravljanja z družbenim premoženjem za dobo dveh let. Turističnemu društvu pa mora povrniti tudi 91.904,15 din.

L. M.

Varstvo pred nevarnimi snovmi

Premalo znani sovražniki

Sodobni človek se vsak dan srečuje z nevarnimi snovmi. Da jih premalo pozna, pričajo analize številnih nesreč z njimi.

V svetu je znanih prek 4,5 milijona raznih kemikalij, od katerih se jih prek 35 tisoč uporablja v velikih količinah. Nevarnost je toliko večja, ker je njihova uporaba razširjena v vseh industrijskih vejah. Za vsako kemikalijo pa je moč trditi, da je nevarna, vse dotlej, dokler ni dokazano nasprotno.

Nevarne snovi zaslužijo posebno pozornost tistega, ki je z njimi kakorkoli v stiku. Povzročajo namreč požare, eksplozije, akutne zastrupitve, poškodbe, hude bolezni in celo okvare na zarodkih. Nesreče z nevarnimi snovmi so ponavadi zelo hude in tudi silno drage. Največkrat nastanejo zaradi nepravilno in nestrokovno projektiranih tehnoloških procesov, pomanjkanja varnostnih naprav, nespoštovanja predpisov, zlasti pa zaradi nepoznavanja značilnosti nevarnih snovi.

Nevarne snovi je moč spoznati po eni ali več lastnostih. **Eksplozivnost** je značilna za vsa razstreliva in surovine zanje. **Lahko vnetljive snovi** imajo plamenišče pod 38° C; lahko so tekoče (npr. bencin), trdne (celuloid), samozažigajoče (beli fosfor, naoljene cunje), snovi, ki z vodo tvorijo pline (karbid) ter snovi z eksplozivnim območjem v plinastem stanju (propan, butan). **Vnetljive snovi** imajo plamenišče nad 38° C. Zelo nevarne so tudi **oksidirajoče** (klorati, nitrati), **jedke** (kisline, lugi) in **nadražujoče snovi** (nekatera organska topila). Druge značilnosti nevarnih snovi so **strupenost, radioaktivnost, gabljivost** in **kužnost**. Zaradi fizikalnih lastnosti so nevarni tudi **plini pod tlakom**.

Pri nas nastane največ nesreč zaradi eksplozijskih zmesi nevarnih snovi z zrakom. Da bi se takim in podobnim neljubim dogodkom izognili, je potrebnega kar največ znanja o snoveh, katerih uporaba je lahko koristna in škodljiva hkrati. Za varno delo delavcev in varstvo vsega okolja pa je obenem nujno poznavanje in spoštovanje predpisov ter učinkovito nudenje prve pomoči ob potrebi.

S. Saje

zavaruje triglav

GORENJSKA NOČNA KRONIKA

KO LJUBEZNI VEČ NI

Dekle se je že ohladilo, fant pa je še ni pozabil. Takšna zgodba se je dogodila tudi v Tržiču, le da fant ni bil pripravljen dolgo vzdihovati za svojo Julijo. Oglasil se je v njenem stanovanju in začel razgrajati in razbijati pohištvo. Vročekrvnega Romea so pregnali miličniki.

KRVAVI PRIZORČEK

Škofjeločani, ki so šli tistega jutra na delo, so bili na avtobusni postaji priča krvavemu prizoru. Ob klopi na tleh je ležal možak z razbito glavo. Od strahu in presenečenja so si mimoidoči opomogli šele potem, ko je okrvavljeni možak vstal in zbegano zrl okrog sebe. Prejšnjo noč se ga je bil nalezel, zaspal na klopi in med spanjem zgrmel z nje. To, da se je potolkel po glavi, očitno ni preveč motilo njegovega sna.

ROPOT ZARADI LJUBOSUMJA

Ker je podnajemnik razbijal po vratih lastničinega stanovanja na Jesenicah, je le-ta poklicala može postave. Izkazalo se je, da je podnajemnik ljubosumen in da je hotel z razbijanjem opozoriti žensko nase. Namen je dosegel.

Z IZVIJAČEM V PRSA

Napadalec, ki je na kranjski avtobusni postaji med prepirom zabodel sovrstnika v prsi, je bil v slabšem stanju kot napadeni. Prvega so odpeljali v zdravstveni dom, drugega pa na milico. Slednji ni bil sposoben spregovoriti, kaj šele, da bi opisal dogodek. Zato so ga zaprli v miren prostorček, kjer bi se laže spomnil vsega, kar je tega dne doživel.

KOT NA DIVJEM ZAHODU

F. O. se je oglasil na milici, češ da mu sosed na vse načine prepoveduje pot na polje prek svojega. Zdaj je nastavil celo past. Na poti je izkopal jamo, jo zadelal z deskami in čeznje nasul zemlje, da bi F. O. s traktorjem nasedel. Ni mu uspelo.

SPV

Za večjo prometno varnost

Počitnice

Te dni se začenjajo šolske počitnice. Večji del otrok jih bo prav gotovo preživel doma, na domačem igrišču, na dvoriščih, na vožnjah s kolesom ali mopedom. Marsikateri starši bodo letos kupili otroku novo kolo, morda tudi moped. Pri tem ne kaže pozabiti tudi na nasvet ali dva, na občasen nadzor, dokler se ne prepričamo, da otrok obvlada vozilo in se dobro znajde na cesti. Še posebej ne kaže puščati brez nadzorstva majhnih otrok. Ne pozabite, da otroci, mlajši od 7 let, ne smejo kolesariti v javnem prometu, brez nadzorstva pa ne bi smeli s kolesi v promet tudi otroci od 7. do 14. leta, ki se v šoli niso usposobili za vožnjo s kolesom in torej nimajo kolesarske izkaznice. Starši naj od časa do časa preverijo, ali je kolo, s katerim še otrok vozi, res brezhibno.

Kolo z motorjem sicer lahko kupimo, še preden je otrok star 14 let, vendar pa ga sme voziti šele, ko je to starost dopolnil in opravil preskus znanja iz predpisov o varnosti cestnega prometa. Tudi na traktor na kaže pozabiti, saj ga po domačem dvorišču in tudi do polja zapelje marsikateri otrok, mlajši od petnajst let, le v javnem prometu ga do te starosti še ne sme voziti.

Če je le mogoče, med počitničami otroke usmerimo na otroška igrišča oziroma na površine, kjer jim ne preti neposredna nevarnost prometnih nesreč. Če pa se otroci igrajo tik ob cesti, se seveda kaj lahko zgodi, da bodo v razigranosti stekli nepazljivo čez cesto, lovili uhajajočo žogo ipd. Ne bo odveč, če otrokom povemo, da ne smejo uničevati prometnih znakov, da z divjanjem po cesteh ali med bloki ogrožajo sebe in manjše otroke ter starejše ljudi. Skratka, prav je, če se starši zavedajo, da tudi med počitnicami otroci ne smejo biti brez nadzorstva. Tako bodo morda le preprečili kakšno nezgodo.

Mrak

Na tekmovanjih pridobivajo gasilci znanje in izurjenost za učinkovito ukrepanje ob požarih — na sliki: zmagovalno moštvo članov GD Primskovo — Foto: F. Perdan

Občinsko tekmovanje gasilskih enot v Kranju

Nastop brez občinstva

Kranj — Minulo soboto in nedeljo, 22. in 23. junija, je bil športni park Stanka Mlakarja v Kranju prizorišče nevsakdanjega tekmovanja. Občinska gasilska zveza iz Kranja je namreč tam priredila tekmovanje članstva teritorialnih in industrijskih enot za 1985. leto.

Za tekmovanje se je tokrat prijavilo 126 desetin in 23 dvojic, kar je nekaj več kot leta poprej. Prvi dan so nastopali pionirji, pionirke, mladinke, članice in starejši člani. Vsi so preizkušali izurjenost v vaji raznoterosti, ki jo sestavlja spretnost oblačenja uniforme, nameščanje hidranta, razvijanje tlačnega voda, delo z brentačo, metanje reševalne vrvi v cilj, pritrjevanje tlačne cevi z ročnikom in izdelava gasilskih vozlov za reševanje. Mlajši pionirji so tekmovali še v vaji z vedrovko, starejši pionirji v uporabi 300-litrske motorne črpalke, mladinke in članice ter starejši člani pa v vaji s hidrantom. Dosegli so povečini zelo dobre rezultate, ki so bili tudi v skupnem merilu precej boljši od lanskih.

Tekmovalna vnema ni popustila niti v nedeljo, ko so mladinci in člani skušali kljub deževnemu vremenu in razmočenemu terenu čim bolje opraviti svoje naloge. Razen v vaji raznoterosti so se pomerili v delu z 800-litrsko motorno črpalko.

»Namen takih tekmovanj, ki se jih udeležujejo vse kategorije članstva od pionirjev do veteranov,« je naglasil poveljnik OGZ Kranj Franc Košnjek, »je pripravljanje mladih za gasilske naloge in izpopolnjevanje usposobljenosti starejših. Vsak gasilec mora obvladati rokovanje s tehnično opremo in pridobiti hitrost, da je čimbolj sposoben za ukrepanje ob požarih.«

K prizadevnosti v pripravah in na tekmovanju udeležence spodbuja nagrajevanje z zlatimi, srebrnimi in bronastimi tekmovalnimi značkami za določeno število zbranih točk, najbolja ekipa v posamezni skupini pa prejme prehodni pokal. Najuspešnejša mladinska in članska moštva imajo pravico nastopanja na gorenjskem tekmovanju; letos bo 7. julija v Mojstrani. Razen tega udeležba na tekmovanjih pripomore tudi k boljši oceni društvenega dela.

Rezultati tekmovanja

Med 16 ekipami mlajših pionirjev so prva tri mesta osvojili GD Voklo (230 od 300 možnih točk), Besnica (225) in Mavčiče (224), med 28 moštvi starejših pionirjev Kranj-Primskovo (295 od 400 možnih), Britof in Besnica (oba 264), med 5 ekipami starejših pionirk Mavčiče (267 od 400 možnih), Preddvor (217) in Podbrezje (209), med 6 ekipami mladink Mavčiče (467 od 600 možnih), Trboje (464) in Spodnji Brnik (407), med 9 ekipami članic Kokrica (663 od 800 možnih), Mavčiče (640) in Jezersko (637), med 39 moštvi starejših članov pa Prebačevo-Hrastje (348 od 500 možnih), Voklo I (346) in Britof 343.

Od 14 ekip mladincev so bili najuspešnejši tekmovalci Kranj-Primskovo (437 od 600 možnih točk), Kokrice (434) in Trboj (433), od 30 članskih ekip GD Kranj-Primskovo (856 od 1000), Trboje (851) in Voklo (849), od 5 moštev članov IGD Sava Kranj (863 od 1000), Tekstilindus I (835) in Tekstilindus II (815), pri članicah IGD Sava Kranj (538 od 800), med 15 dvojicami pa Britof IV (65 negativnih točk), Kokrica I (68) in Trboje III (70). Skupno so na tekmovanju podelili 11 zlatih, 9 srebrnih in 14 bronastih tekmovalnih značk.

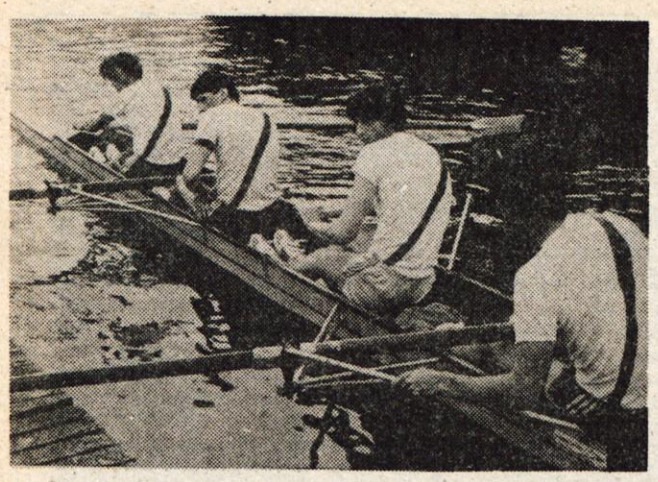

Blejski četverec brez krmarja, v katerem so veslali Dani Ferčej, Bojan Prešeren, Milan Janša in Robert Krašovec, je na 32. mednarodni regati ostal brez zmage, vendar doseženi čas obeta dobre uvrstitve v nadaljevanju sezone. — Foto: F. Perdan

***Bled: dvanajsturni tek okrog Blejskega jezera** — V soboto se je na Bledu vsaj uradno začela letošnja poletna turistična sezona. Domači turistični in gostinski delavci so ob tej priložnosti pripravili več prireditev, med njimi tudi dvanajsturni tek po cestah okrog Blejskega jezera. Tekači Ivan Piber z Bleda, Milan Kotnik iz Radovljice, Cveto Podlogar z Bleda in Klemen Dolenc iz Gorice pri Radovljici so v pol dneva pretekli 210 kilometrov ali več kot 32 krogov. (cz) — Foto: F. Perdan*

32. mednarodna veslaška regata na Bledu

Udeležba presenetila prireditelje

Najuspešnejši veslači iz Nemške demokratične republike — Blejski četverec brez krmarja ostal brez zmage — Na petkovem mladinskem šesteroboju slavili veslači iz Benetk pred Slovenijo

Bled — Na 32. mednarodni regati na Blejskem jezeru, ki je pomenila vrhunec veslaških tekmovanj v Jugoslaviji, je nastopilo 208 čolnov s 624 tekmovalci in tekmovalkami iz desetih evropskih držav — Jugoslavije, NDR, Avstrije, Italije, ČSSR, Romunije, ZRN, Madžarske, Sovjetske zveze in Bolgarije. Ekipa ZRN je dopotovala na Bled z vsemi najboljšimi na čelu z olimpijskimi zmagovalci iz Los Angelesa, z veslači dvojnega dvojca. Romunija se je predstavila z domala popolno olimpijsko ekipo, Italija z vrsto nadarjenih mladih tekmovalcev, NDR s kombinirano ekipo starejših in izkušenih ter mladih, željnih uveljavitve.

»Tolikšna udeležba in nastop vrste najboljših tekmovalcev sta nas presenetila,« je povedal **Božo Benedik, znani veslaški delavec in predsednik regatnega odbora.** »Velike težave smo imeli z namestitvijo tekmovalcev; nekatere smo dali v luksuzne hotele, kar je podražilo prireditev. Tako imenitna udeležba bi zahtevala več natančnosti, vendar imamo premalo tehničnega osebja, manjka nam opreme. Neurejen je promet ... Prihodnje leto nas čaka neuradno svetovno prvenstvo veteranov, na katerem bo nastopilo 2000 do 2500 veslačev. Kar strah me je tega tekmovanja, za katerega bomo še ta teden sestavili organizacijski odbor. Veliko športnih zanesenjakov nam bo moralo pomagati, če bomo hoteli, da bo vse potekalo v najlepšem redu.«

Na 32. regati so med mladinci imeli največ uspeha italijanski veslači in pri članih tekmovalci Nemške demokratične republike. Edino zmago za Jugoslavijo je priveslal dvojec s krmarjem splitskega Gusarja (Celent—Seliščević). Na popoln uspeh so potihem računali tudi člani blejskega četverca brez krmarja — Robert Krašovec, Milan Janša, Dani Ferčej in Bojan Prešeren, vendar je bil domači čoln v soboto tretji, za NDR in ZRN, in v nedeljo drugi, za posadko ZRN, medtem ko vzhodni Nemci tokrat niso tekmovali.

»Z nastopom nisem najbolj zadovoljen. Želeli smo si zmage, a nam to ni uspelo,« je dejal **Dani Ferčej.** »Nismo načrtovali, da bi bili na blejski regati že v najboljši formi pa tudi utrujeni smo še malce od močne mednarodne tekme pred tednom dni v vzhodnem Berlinu. Upam, da bomo lahko že čez štirinajst dni na regati v Luzenru pokazali, kaj zmoremo. Naš cilj je uvrstitev v jugoslovansko reprezentanco za nastop na svetovnem prvenstvu konec avgusta v Belgiji in preboj v finale tega tekmovanja, zadovoljni pa bomo tudi z vsako uvrstitvijo do osmega mesta.«

»Za letošnjo veslaško sezono smo se zavzeto pripravljali že od lanske jeseni, ko smo vsak dan preveslali 20 do 25 kilometrov. Pozimi smo dva meseca trenirali v telovadnici, smučali, tekli na smučeh, telovadili, dvigali uteži, potem smo spet nadaljevali z vadbo v čolnu in doslej preveslali že prek 4 tisoč kilometrov,« je povedal trener **Stanko Slivnik,** ki poleg Miloša Janše skrbi za blejske veslače. »Na svetovnem prvenstvu je dosegljivo tudi peto mesto, če le pri vadbi in na tekmovanju ne bomo naredili preveč napak.«

Izmed domačih čolnov se je na blejski regati izkazal tudi mladinski četverec brez krmarja. Karli Žust, Franci Papler, Sašo Mirjanič in Sadik Mujkič so z drugim in tretjim mestom dokazali, da resno kandidirajo za nastop na mladinskem svetovnem prvenstvu. V soboto se je izmed blejskih veslačev uvrstil v finale še skifist Bojan Habe.

Že v petek so se na Blejskem jezeru pomerili mladinci Benetk, Trsta, Koroške, Dunaja, Slovenije in Istre za Kocjančičev memorial. Zmagali so mladi veslači iz Benetk pred Slovenijo, za katero sta največ točk (za osvojeno prvo mesto) priveslala četverec s krmarjem izolskega Arga in četverec brez krmarja mladih Blejcev.

C. Zaplotnik

Športno društvo Jesenice je dalo največ olimpijcev in reprezentantov

Slavje jeseniškega športa

V tekmovanjih ob počastitvi pomembne obletnice, 40-letnice Športnega društva Jesenice, je sodelovalo 2.000 jeseniških športnikov — Letos naj bi dokončno »oblekli« veliko halo v aluminij in steklo ter zanjo namenili 10 milijonov dinarjev

Jesenice — Športno društvo Jesenice je minuli teden z veliko parado in slovesnostjo v dvorani pod Mežaklo proslavilo svojo 40-letnico, 40-letnico jeseniškega športa v svobodi.

Pet let športno društvo Jesenice, ki je s hokejsko reprezentanco, odličnimi smučarji, skakalci, tekači in alpskimi smučarji prav gotovo društvo, ki je na število prebivalstva dalo največ olimpijcev in reprezentantov, vodi prizadevni športni delavec **Danijel Klemenc.**

»V Športnem društvu Jesenice je 12 klubov, sedem letnih in pet zimskih. Med letnimi športi, ki bodo svojo 40-letnico v svobodi proslavljali jeseni, so balinarski klub, kegljaški klub na asfaltu, košarkarski, nogometni, namiznoteniški, odbojkarski in plavalni klub, med zimskimi pa hokejski, drsalni, kegljaški na ledu, sankaški in smučarski klub.

Res je, da so Jesenice dale v minulih štiridesetih letih največ olimpijskih tekmovalcev in državnih reprezentantov. Spomnimo se le na hokejiste, ki so bili 20 let državni prvaki, na smučarje, kegljače na ledu in druge, ki so dosegli republiški, državni ali svetovni vrh.

V prihodnje, smo se pri športnem društvu odločili, bomo dali prednost hokeju in smučanju, pri letnih športih pa košarki in nogometu, vendar bomo pomembno spodbujali in podpirali tudi ostale športnike.

Na Jesenicah smo pred dvajsetimi leti prvi začeli graditi veliko športno halo, ki pa, na žalost, še danes ni končana. Športno dvorano moramo vsekakor dograditi, tako da bomo ob njej zgradili tudi manjšo dvorano z do 2.000 sedeži. V njej naj bi trenirali in tekmovali košarkarji, odbojkarji in nogometaši prav pa bi prišla tudi ob večjih prireditvah in nastopih, saj Jesenice take dvorane sploh nimajo. Manjša dvorana je potrebna tudi zato, ker je v veliki dvorani devet mesecev led in je domala vse leto zasedena od jutra do večera. Idejni projekt za malo dvorano se pripravlja, veliko dvorano pa mislimo že do konca letošnjega leta zapreti in »obleči« v aluminij in steklo — v poudarjajoči rdeči barvi — da nekako razgibamo sivino okolice. Za prvo etapo bomo namenili nekaj več kot 10 milijonov dinarjev.

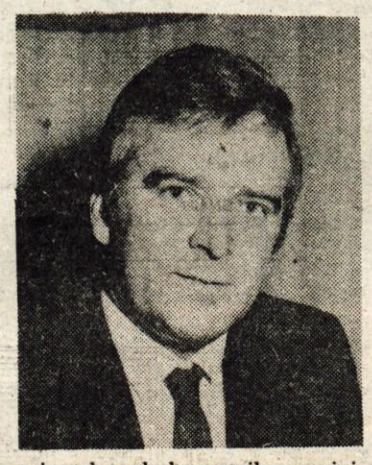

Praznovanje ob 40-letnici Športnega društva Jesenice se je začelo že pred nekaj tedni s tekmovanji v posameznih športih. Pripravili so pionirski dvoboj v slalomu na plazu pod Prisojnikom, odbojkarski turnir, košarkarsko tekmo, tekmovanje v kegljanju in namiznem tenisu. V soboto, 6. julija, bo v kopališču Ukova še Hanžkov memorial, v nedeljo, 28. julija, pa mednarodni turnir na balinišču v Bazi. V vseh tekmovanjih v počastitev jubileja je nastopilo okoli 2.000 jeseniških športnikov.

Obenem smo v prostorih športnega društva odprli zanimivo fotografsako razstavo športnih dogodkov z najdragocenejšimi pokali in priznanji. Izšel je bilten o zgodovini športnega društva, kjer je objavljena kronika vseh jeseniških klubov.

Ob pestri in bogati zgodovini jeseniškega športa nam je žal le to, da so z delom prenehali nekateri klubi, kot teniški, atletski, boksarski in rokometni ter kajak klub. Precejšen problem pa nam predstavlja tudi pomanjkanje ‚funkcionarskega' kadra, tistih ljudi, ki bi v prostem času z voljo in vnemo vodili mladi rod. Tako zdaj sloni obilo dela le na nekaj ljudeh, ki ostajajo zvesti delavci športnega društva.«

D. Sedej

Plakete ob 40-letnici Sportnega društva Jesenice so dobili: Stanko Pulec, Slavko Koselj, Alfonz Dornik (balinarski klub); Robert Gorše, Jožica Magnik, Anton Arh (drsalni klub); Tone Tomazin, Matko Medja, Ciril Klinar, Franc Smolej, Marjan Jelovčan, Milan Magazin, Cene Valentar (hokejski klub); Jože Šlibar, Franci Črv (kegljaški klub na asfaltu); Jože Klinar, Jože Hudrič, Edo Drobnik, Lado Sodja (kegljaški klub na ledu); Alojz Katnik, Franc Benedičič, Cilka Benedičič, Vinko Rotar (košarkarski klub); Viktor Brun, Milan Budja in Branko Šuvak (nogometni klub); Lojze Štrumbelj, Stane Babič in Jernej Korbar (namiznoteniški klub); Tone Šmitek in Dušan Prešeren (odbojkarski klub); Rado Tolar in Beno Ramuš (plavalni klub); Mija Jelovčan (sankaški klub); Ciril Praček, Jože Knific, Jože Zupan, Slavan Berlisk, Rafael Caf (smučarski klub); Franc Božič, Avgust Jelen, Mara Kelbel, Berti Brun, Karol Frančeškin, Rafael Šoberl, Mirko Ramuš, Daniel Klemenc in Jože Varl (uprava).

Priznanje je dobila tudi Železarna Jesenice, ki je v minulih letih največ prispevala za razvoj in uspeh jeseniškega športa in vedno pokazala izredno veliko razumevanje do športnikov.

Rally avtomobilistov »Loka 85«

Komisija za avto-moto šport pri AMD Škofja Loka prireja s pomočjo glavnega pokrovitelja sestavljene organizacije Alpetour Škofja Loka rally avtomobilistov za državno in republiško prvenstvo »Loka 85«. Tekmovanje je posvečeno 40-letnici osvoboditve.

Škofja Loka — Škofja Loka je bila nekdaj pomembno središče avtomoto športa v Sloveniji. Športni delavci iz tamkajšnjega avto-moto društva so priredili prve rallyje avtomobilistov v naši republiki in vzgojili več odličnih tekmovalcev, ki so kasneje zaradi pomanjkanja denarja odšli v bogatejša društva. Tu so se uveljavili Pušnik, Šali, Milavec, Urbančič, Djaniš ...

Po letu 1979, ko so v Škofji Loki še zadnjič priredili rally avtomobilistov za državno prvenstvo, je nastopilo petletno mrtvilo, ki so ga športni zanesenjaki iz škofjeloškega avto-moto društva prekinili šele lani z izvedbo ene od dirk za republiško prvenstvo. Ta konec tedna, v soboto, 29. junija, se obeta nova prireditev — rally avtomobilistov »Loka 85«, ki bo veljal za državno in republiško prvenstvo.

Po tehničnem pregledu vozil med šesto in deveto uro na parkirišču pred športno dvorano Poden v Škofji Loki bo ob 12. uri štart prvega tekmovalca za republiško prvenstvo. Posadke bodo morale prevoziti 142 kilometrov, od tega 52,5 kilometra hitrostnih preskušenj — dve bosta na cesti Rudno—Rovtarica—Martinček—Soriška planina (24,5 km) in ena na asfaltni cesti Rudno—Dražgoše (3,5 km). Štart prve preskušnje bo ob 12.20, druge ob 13.45 in tretje ob 14.15. Po opravljenih hitrostnih preskušnjah se bodo vozniki vrnili v Škofjo Loko, kjer bo ob 17. uri štart rallyja za državno prvenstvo. Posadke bodo potem prevozile še 104 kilometre, od tega 32 kilometrov hitrostnih preskušenj — dve do Dražgoš in eno na Soriško planino. Štart prve bo ob 17.20, druge ob 17.50 in tretje od 19. uri. Prvi tekmovalci bodo pripeljali v cilj pred športno dvorano Poden v Škofji Loki nekaj minut čez pol osmo. Razglasitev rezultatov bo v nedeljo ob desetih dopoldne.

Prireditelji pričakujejo na rallyju 65 posadk iz vseh pomembnejših slovenskih in jugoslovanskih društev oziroma klubov. Za tekmovanje sta se prijavila tudi trenutno najboljša jugoslovanska voznika Brane Küzmič in Rudi Šali (Kompas Hertz), ki pa se verjetno rallyja »Loka« ne bosta udeležila, ker bosta prejkone nastopila na preskušnji za evropsko prvenstvo na Poljskem. Razen njiju bodo na štartu vsi najboljši: Vojko Podobnik, Zoran Satler, Andrej Vidic, Drago Zonta, Silvan Lulik, Andrej Erklavec (vsi Donit Olimpija), Romana Zrnec (Kompas Hertz) ... Iz škofjeloškega avtomoto društva bodo nastopile štiri posadke. Viktor Oblak in sovoznik Ivan Prosen, ki sta trenutno na četrtem mestu v točkovanju za državno in republiško prvenstvo, ter Igor Furlan in Franc Pintar bodo vozili za državno prvenstvo, Matjaž Flego in Franc Pintar s sovoznikoma pa za republiško.

Pri izvedbi tekmovanja bo sodelovalo 32 društvenih, 26 republiških in 4 zvezni funkcionarji, 25 redarjev — članov kluba Miholovcev, ki ga je organiziral krčmar Frenk Mohorič, zdravstveno osebje iz škofjeloškega zdravstvenega doma, 12 članov radiokluba Škofja Loka, delavci postaje milice, časomerilci Smučarskega kluba Alpetour — Loka Timing. Generalni pokrovitelj rallyja je sozd Alpetour, pokrovitelj tekmovanja v razredu do 850 ccm je Saturnus, do 1150 ccm Mladinska knjiga, do 1300 ccm Slovenijales in kategorije nad 1300 ccm Petrol. Šešir iz Škofje Loke bo vse »uslužbence« rallyja opremil s klobučki.

C. Zaplotnik

Nesreča smučarke

Jezersko — Oskrbnik Češke koče je v nedeljo, 23. junija, obvestil milico na Jezerskem, da se je pri smučanju na ledeniku nad kočo ponesrečila 25-letna Barbara Šavs, doma z Jezerskega. Pri padcu si je zlomila desno nogo. Ponjo so se nemudoma odpravili gorski reševalci s helikopterjem RSNZ in jo uspeli v eni uri prepeljati v dolino.

Popravek

Poljane nad Škofjo Loko — V 36. številki Gorenjskega glasa smo pomotoma objavili, da je nagrado Kmetijske zadruge Škofja Loka prejel tudi Franc Debeljak iz ZE Zali Log. Nagrajen je bil Franc Debeljak iz ZE Log.

Kranjski pionirji drugi

Tolmin — Med 80 šolami, ki so imele svoje zastopnike na finalu atletskega pionirskega pokala Slovenije, so bili učenci osnovne šole France Prešeren drugi in atleti šole Bratstvo in enotnost šesti. V tekmovanju občinskih reprezentanc je bil Kranj drugi. Ožegovič je zmagal v teku na 1000 metrov, Janjič je zasedel drugo mesto v skoku v višino, štafeta iz osnovne šole Bratstvo in enotnost pa je delila prvo mesto. Med pionirkami je bil Kranj šesti.

L. Kogovšek

NESREČE

TRCENJE V KRIŽIŠČU

Lesce — Na regionalni cesti med Lescami in Kamno gorico pri odcepu za Radovljico se je v nedeljo, 23. junija, zgodila prometna nesreča, ki ji je botrovalo izsiljevanje prednosti. 29-letni voznik osebnega avtomobila Igor Klemenc iz Zgornje Lipnice je vozil po prednostni cesti, voznik Urban Legat star 46 let, iz Lesc, pa je s prednostne zavijal na stransko, ne da bi odstopil prednost Klemencu. V križišču sta avtomobila trčila. V nesreči je bila ranjena 24-letna Ana Klemenc.

AVTO SE JE ZVRNIL V POTOK

Preddvor — Prehitra vožnja Šefka Butonjića, starega 24 let, iz Ljubljane, je kriva prometne nesreče, ki se je v nedeljo, 23. junija, zgodila med Zgornjo Belo in Preddvorom. V ovinku je Butonjićev avto zaneslo s ceste v potok. V razbitem avtomobilu sta bila ranjena voznik in sopotnik, 31-letni Svetko Šlivar iz Preddvora. Oba so odpeljali v jeseniško bolnišnico.

D. Ž.

Avto je zgorel

Kranj — Franc Žepič iz Kranja je v petek zvečer pred domačo hišo parkiral svoj osebni avto, ponoči pa je avto nenadoma začel goreti. Točen vzrok, zakaj se je avto vžgal, ni znan. Domnevajo, da je požara kriv kratek spoj pri bateriji ali pa puščanje goriva pri vplinjaču. Ogenj, ki ga je lastnik sam pogasil z gasilnim aparatom in vodo, je napravil za 300 tisočakov škode.

Se je motorist prevrnil v Radovno?

Blejska Dobrava — V nedeljo, 23. junija, zvečer je Alojz Čop z Blejske Dobrave obvestil jeseniško postajo milice, da je tega dne pogrešil brata Petra Čopa, starega 31 let. Čop naj bi med vožnjo od Gorij proti Blejski Dobravi po kolovozni poti padel po strmini v sotesko Vintgarja v reko Radovno. Pod kolovozom so namreč našli Čopovo motorno kolo, na strmini proti strugi reke Radovne pa sledove drsenja. Miličniki in občani so že v nedeljo zvečer pregledali bližnje območje in poti skozi sotesko Vintgar, vendar trupla pogrešenega niso našli. Ob izteku soteske so postavili betonske mreže, če bi deroča in narasla Radovna naplavila truplo. Ponoči so iskanje zaradi nedostopnega terena opustili, naslednji dan pa nadaljevali še s pomočjo blejskih miličnikov in potapljačev.

Vsako leto se najprizadevnejši delavci v šolskih hranilnican na Gorenjskem zberejo na srečanju mladih varčevalcev Ljubljanske banke, Temeljne banke Gorenjske. Letos se jih je 200 zbralo v Škofji Loki. Ogledali so si Gorenjsko predilnico in Loški muzej. Na gradu pa so imeli zabavni del, ki so ga popestrili domači športniki Jože Kuralt, Matjaž Žagar in Drago Frelih. Za razpoloženje pa je skrbel Rifle. Razglasili so tudi najboljše šolske hranilnice v minulem šolskem letu. Med osnovnošolskimi je bila najboljša iz šole Prežihov Voranc na Jesenicah, med srednješolskimi pa Ekonomski šolski center Radovljica.

ino - inovak okna z izolacijskim steklom

ko - kombivak nestekljena okna

roletna omarica z roleto

— mere so modularne

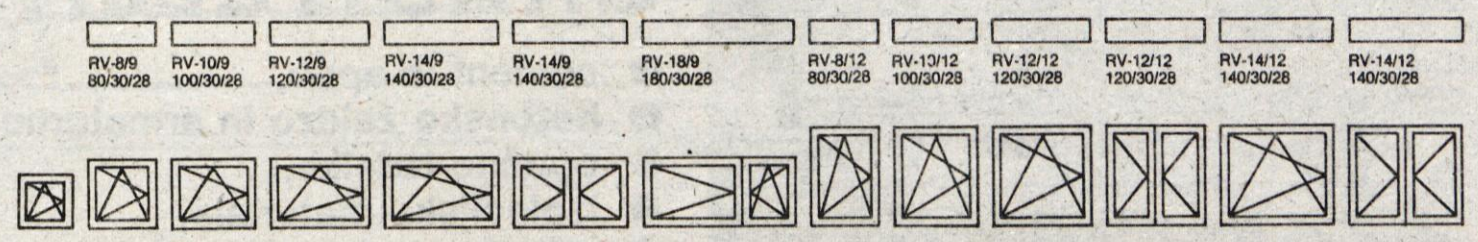

RV-8/9 80/30/28	RV-10/9 100/30/28	RV-12/9 120/30/28	RV-14/9 140/30/28	RV-14/9 140/30/28	RV-18/9 180/30/28	RV-8/12 80/30/28	RV-10/12 100/30/28	RV-12/12 120/30/28	RV-12/12 120/30/28	RV-14/12 140/30/28	RV-14/12 140/30/28
60/60	80/90	100/90	120/90	140/90	140/90	180/90	80/120	100/120	120/120	120/120	140/120	140/120
INO 6/6	INO 8/9	INO 10/9	INO 12/9		INO 14/9-D		INO 8/12	INO 10/12	INO 12/12	INO 12/12-D	INO 14/12	INO 14/12-D
KO 6/6	KO 8/9	KO 10/9	KO 12/9	KO 14/9		KO 18/9	KO 8/12	KO 10/12	KO 12/12		KO 14/12	

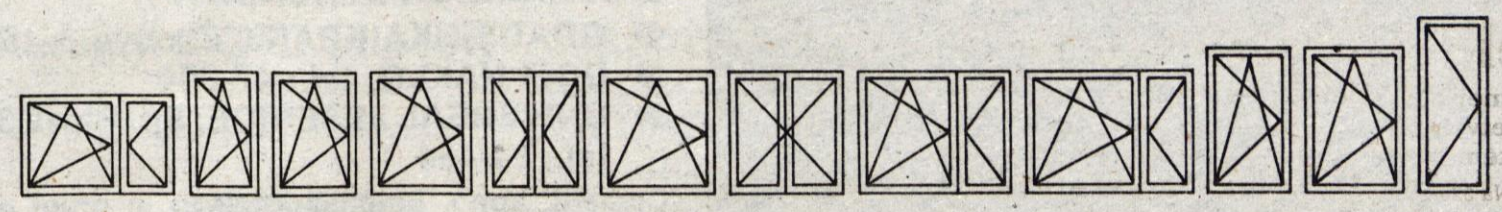

RV-18/12 180/30/28	RV-8/14 80/30/28	RV-10/14 100/30/28	RV-12/14 120/30/28	RV-12/14 120/30/28	RV-14/14 140/30/28	RV-14/14 140/30/28	RV-18/14 180/30/28	RV-21/14 210/30/28	RV-10/18 100/30/28	RV-12/18 120/30/28	RV-8/22 80/30/28
180/120	80/140	100/140	120/140	120/140	140/140	140/140	180/140	210/140	100/180	120/180	80/210
INO 18/12	INO 8/14	INO 10/14	INO 12/14	INO 12/14-D	INO 14/14	INO 14/14-D	INO 18/14	INO 21/14	INO 10/18	INO 12/18	INO 8/21
KO 18/12	KO 8/14	KO 10/14	KO 12/14		KO 14/14		KO 18/14				

INO = INOVAK OKNA - TERMOIZOLACIJSKA ZASTEKLITEV
KO = KOMBIVAK OKNA - NESTEKLJENA OKNA

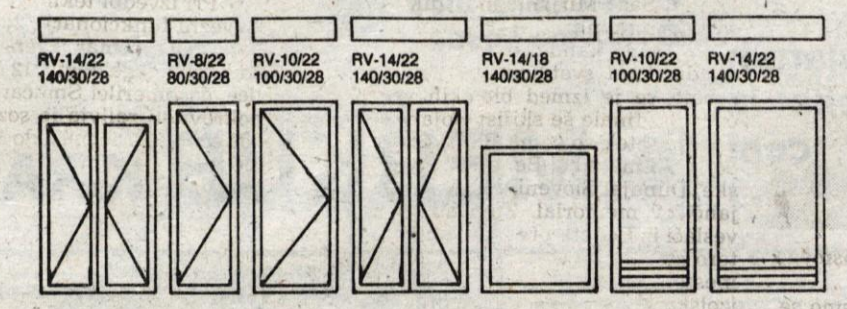

RV-14/22 140/30/28	RV-8/22 80/30/28	RV-10/22 100/30/28	RV-14/22 140/30/28	RV-14/18 140/30/28	RV-10/22 100/30/28	RV-14/22 140/30/28
140/210	80/220	100/220	140/220	140/180	100/220	140/220
INO 14/21-D	INO 8/22	INO 10/22	INO 14/22-D	INO 14/18-F	INO 10/22-F	INO 14/22-F
	KO 8/22		KO 14/22			

način odpiranja oken in vrat

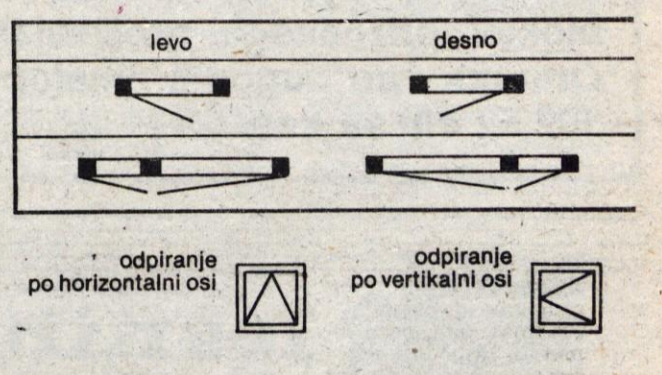

GN- gibljiva polkna

JUG-vezana okna s polkni

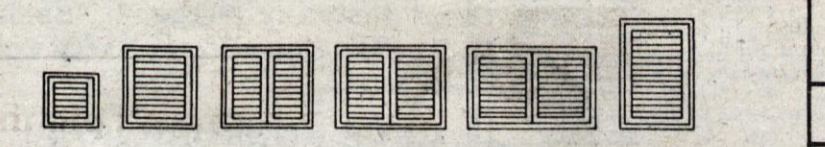

60/60	80/90	100/90	120/90	140/90	80/120
GN 6/6	GN 8/9	GN 10/9	GN 12/9	GN 14/9	GN 8/12
JUG 6/6	JUG 8/9		JUG 12/9		JUG 8/12

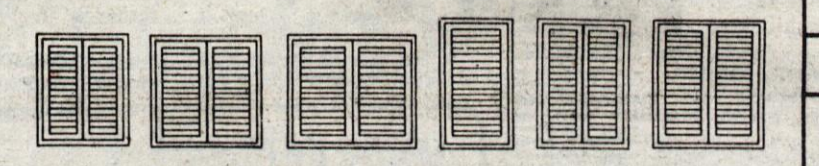

100/120	120/120	140/120	80/140	100/140	120/140
GN 10/12	GN 12/12	GN 14/12	GN 8/14	GN 10/14	GN 12/14
	JUG 12/12		JUG 8/14		JUG 12/14

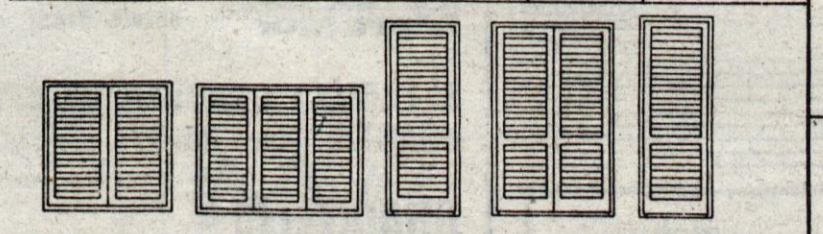

140/140	180/140	80/210	140/210	80/220
GN 14/14	GN 18/4	GN 8/21	GN 14/21	GN 8/22
JUG 14/14				JUG 8/22

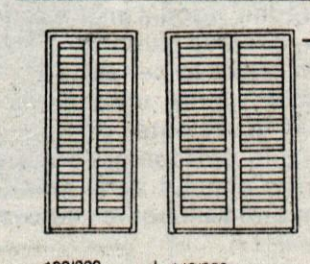

— mere so modularne

GN - gibljiva polkna, grilje

JUG nesteklena vezana okna s polkni

100/220	140/220
GN 10/22	GN 14/22
	JUG 14/22

pridržujemo si pravico do konstrukcijskih sprememb, ki ne vplivajo na funkcionalnost

sobna vrata

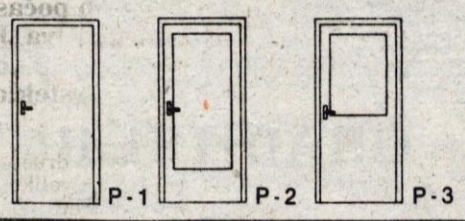

Vratna krila:
— ultrales
— furnirana
— furnirana lakirana

Podboji:

masivni	suhomontažni	slepi
M 10-7	SN 12-7	N 12-7
M 10-8	SN 12-8	N 12-8
M 10-9	SN 12-9	N 12-9
M 15-7	SN 16-7	N 16-7
M 15-8	SN 16-8	N 16-8
M 15-9	SN 16-9	N 16-9
M 22-9	SN 22-9	N 22-9
M 28-9	SN 28-9	N 28-9

modularna mera	proizvodna mera	mizarska-stolarska svetla mera
7 M	70/205	61/198,5
8 M	80/205	71/198,5
9 M	90/205	81/198,5

vhodna, garažna vrata in stranski elementi

enokrilna vrata dim.: 107/209

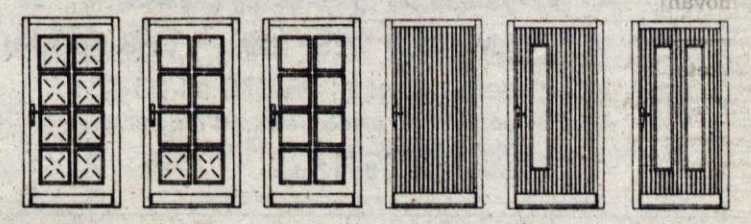

OE-18 MV, OE-12 MV, OE-10 MV, VE-0, VE-1, VE-2

dvokrilna vrata dim.: 130/209

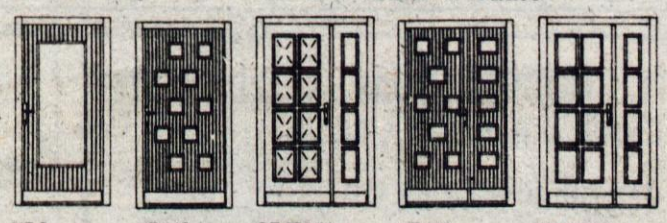

VE-3, VE-110, OE-28 MV, VE-212, OE-20 MV

polnilo

steklo

garažna vrata dim.: 238/209

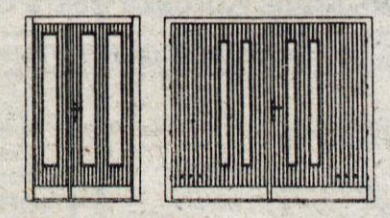

VE-23, VEG-4

mere so modularne

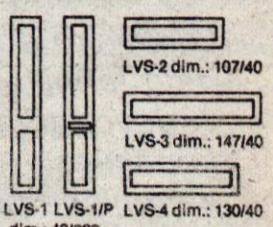

LVS-1 LVS-1/P dim.: 40/209

LVS-2 dim.: 107/40

LVS-3 dim.: 147/40

LVS-4 dim.: 130/40

inles ®

industrija stavbnega pohištva
61310 ribnica
partizanska 3
telefon (061) 861-411
telegram: inles ribnica
telex: 31262 yu inles

Razmišljate o novogradnji?
Morda že gradite?
Bi radi obnovili svojo hišo?
Mi vam bomo pomagali z našimi izdelki:

inovak okna
kombivak okna
vezana okna s polkni
gibljiva polkna
sobna vrata
vhodna vrata
garažna vrata

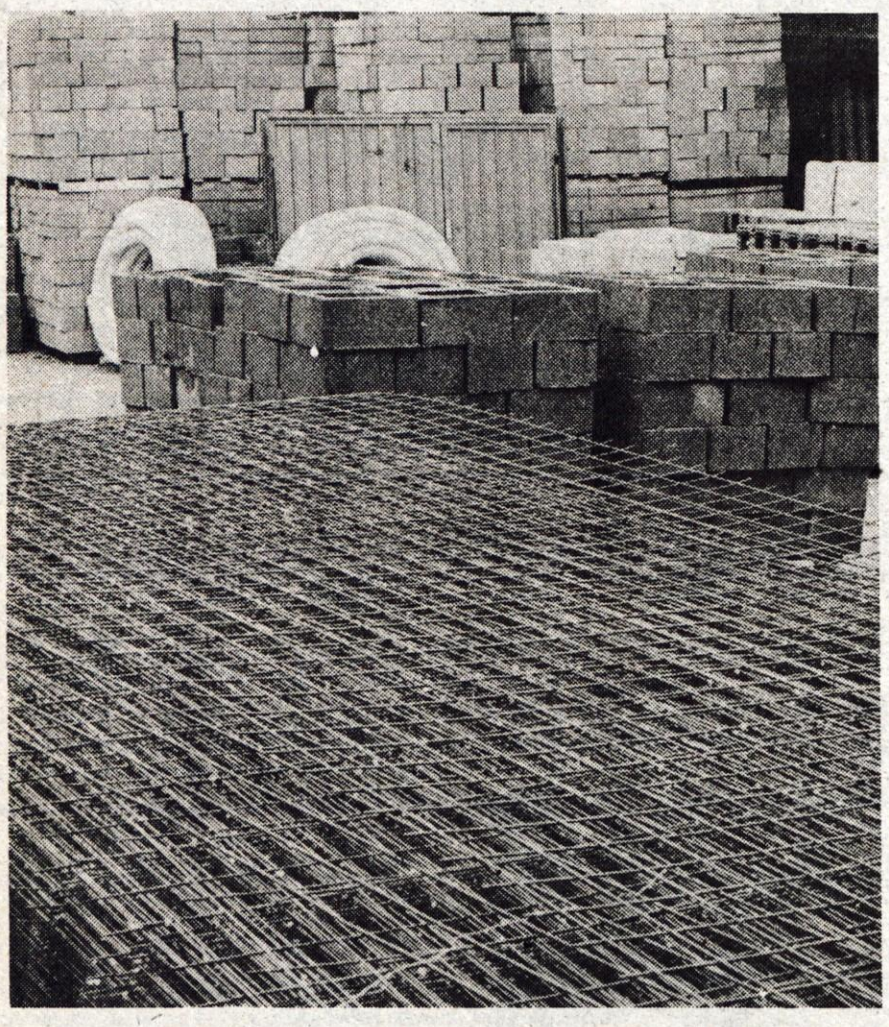

GRADITELJI!

- cement in apno,
- betonsko železo in armaturne mreže,
- opečne izdelke,
- izolacijske materiale,
- odtočne in kanalizacijske cevi,
- Schiedel dimnike,
- betonske mešalce, samokolnice in gradbeno orodje

DOBITE V SPECIALIZIRANIH PRODAJALNAH GRADBENEGA MATERIALA

- **GRADBINKA KRANJ, Žanova 3, tel.: 27-594**
- **DOM NAKLO, tel.: 47-394**
- **UNIVERSAL JESENICE, Sp. Plavž 3, tel.: 81-484**

Cement, apno, betonsko železo in drugi najosnovnejši gradbeni material dobite tudi v prodajalnah:

- Kašman Škofja Loka
- Plevna Škofja Loka
- Železnina Gorenja vas
- Železnina Radovljica
- Železnina Bled
- Kovina Lesce

Izkoristite izjemno ponudbo modularnih blokov priznanega proizvajalca opeke iz Ormoža po ugodni maloprodajni ceni 102,52 din za kos.

MERKUR KRANJ

AVTO MOTO DRUŠTVO ŠKOFJA LOKA

obvešča vse uporabnike cest, da bo zaradi državnega in republiškega prvenstva

LOKA—ALPETOUR RALLYE 85 29. JUNIJA 1985 POPOLNA ZAPORA PROMETA na regionalnih cestah R/321, R/321 C in R/321 D na odsekih RUDNO—ROVTARICA (Martinček) VRESJE—ODCEP ZA TOLMIN V SMERI BOHINJSKA BISTRICA do SORIŠKE PLANINE—SORICE ter na odseku RUDNO—DRAŽGOŠE v času med 11. in 20. uro.

Prosimo, upoštevajte prometno signalizacijo, navodila službujočih funkcionarjev in organov milice ter bodite skrajno previdni. Zapora odobrena z odločbo Republiškega sekretariata za notranje zadeve SRS v Ljubljani pod št. 13/6-S-22/30.b-62/85.

SGP TEHNIK ŠKOFJA LOKA
TOZD Komunalne dejavnosti

objavlja prosta delovna opravila

VOZNIKA SPECIALNEGA SMETARSKEGA VOZILA
za nedoločen čas.

Pogoji:
- poklicna šola za voznika motornih vozil C kategorije in 2 leti delovnih izkušenj,
- poskusno delo dva meseca.

Prednost imajo kandidati, ki stanujejo v bližini delovnega mesta in imajo doma telefon.

Stanovanja ni.

Nastop dela je možen takoj ali po dogovoru.

Pisne vloge z dokazili sprejema SGP Tehnik, Škofja Loka, Stara cesta 2, 8 dni po objavi.

---

lesnina les
KRANJ — PRIMSKOVO

GRADITELJI!

Pravočasno si zagotovite:
- gradbene materiale,
- stavbno pohištvo, GLIN — vezana okna zasteklena, LESNA — termo izolir okna, LIP BLED — notranja vrata, SPAČVA — vhodna hrastova masivna vrata,
- žagani les in trame,
- klasični in lamelni parket,
- opaž in ladijski pod,
- keramične ploščice,
- kopalne programe KOLPASAN,
- izolacijske materiale, stiropor, tervol, novoterm, lendapor,
- reprodukcijski material za mizarje.

VSE VAM NUDI LESNINA — LES KRANJ!

Informacije: telefon 26-076 ali 26-081

Odprto: ponedeljek, sreda, petek, od 7. do 17. ure
torek, četrtek, od 7. do 14. ure
sobota od 7. do 12. ure

GRADITELJI IN KMETIJSKI PROIZVAJALCI!

KMETIJSKA ZADRUGA ŠKOFJA LOKA vam v svojih reprodukcijskih trgovinah v Poljanski in Selški dolini predvsem v specializiranih trgovinah nudi prodajo

- **gradbenega materiala,**
- **kmetijske mehanizacije in**
- **reprodukcijskega materiala za kmetijstvo v Poljanah, Selcah, Trati in Spodnjem trgu v Škofji Loki.**

CENE KONKURENČNE!

Kupcem nudimo tudi strokovni nasvet pri uporabi semenih zaščitnih sredstev. Preko enote avtopark nudimo cenen in hiter transport pri nas kupljenega blaga.

DELFIN

VAS VABI NA RIBJE SPECIALITETE

ČE STE NAROČNIK, BERETE GORENJSKI GLAS ZA 60 ODSTOTKOV CENEJE! TOREJ, NAROČITE SE NA GORENJSKI GLAS!

ŽELITE SODOBEN DOM — IZBIRAJTE V PONUDBI KOKRE KRANJ

globus
VELEBLAGOVNICA KRANJ

— v veleblagovnici GLOBUS
talne obloge, zavese, pohištvo

— v prodajalni DEKOR Kranj, Koroška cesta 35
kuhinjsko pohištvo — novi programi
belo tehniko
vodovodne armature
kopalnice — novi programi
keramične ploščice

Kokra KRANJ

VELIKA PONUDBA — NOVI PROIZVODI

Mercator

Kmetijsko živilski kombinat Gorenjska, TOZD Komercialni servis, Kranj

KŽK

SKLADIŠČE GRADBENEGA MATERIALA HRASTJE, tel.: 26-371

GRADITELJI!

- modularni blok 6/1 »OGRAD ORMOŽ« vam nudimo po izredno ugodni maloprodajni ceni 92.56 din franco, dostava na dom,
- po izredno ugodnih cenah vam nudimo tudi betonske bloke, perlit, stiropor, novoterm, armaturne mreže in ves ostali gradbeni material
- če se pri izbiri potrebnega gradbenega materiala ne morete odločiti sami, pridite z gradbenim načrtom in radi vam bomo svetovali.

Cenjeni kupci: 20 minut pred vsako uro odpelje lokalni avtobus izpred prodajalne GLOBUS do našega skladišča v Hrastje in nazaj! Se priporočamo!

Naravno zdravilišče TRIGLAV MOJSTRANA

Na osnovi sklepa komisije za delovna razmerja pri zboru delovne skupnosti z dne 17. 5. 1985 objavljamo prosta dela in naloge

1. KV ali PK KUHARJA

Pogoji:
- dokončana gostinska šola, smer kuhar,
- eno leto delovnih izkušenj,
- trimesečno poskusno delo.

2. SERVIRJA-NATAKARJA

Pogoji:
- dokončana gostinska šola, smer natakar,
- eno leto delovnih izkušenj,
- trimesečno poskusno delo.

Za vsa navedena dela in naloge bomo delovno razmerje sklenili za nedoločen čas.

Kandidati naj prijave z dokazili o izpolnjevanju pogojev in z opisom dosedanjih delovnih izkušenj pošljejo v 15 dneh po objavi na naslov Naravno zdravilišče Triglav Mojstrana, Savska cesta 2, komisija za delovna razmerja.

SAMO DO 30. 06. 1985

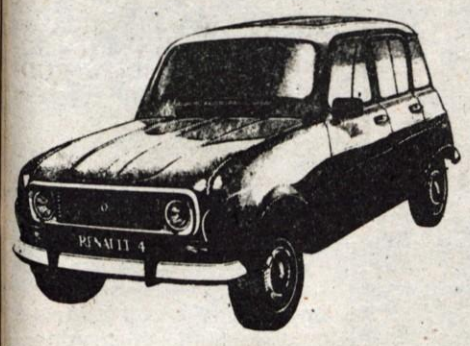

Renault 4 TLJ in GTLJ

Renault 9 GTD (diesel)

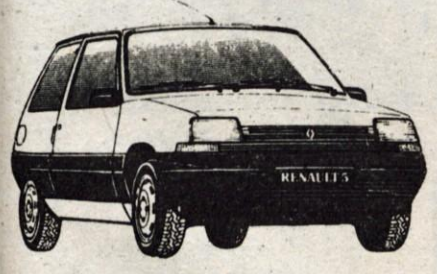

Renault 5 TL in GTL

Renault 11 GTD (diesel)

Renault 18 TLJ

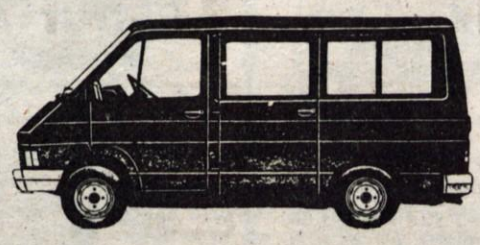

Trafic minibus
Trafic furgon

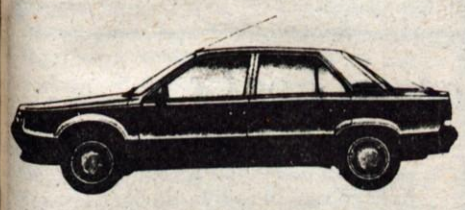

Renault 25 GTX

— ZAJAMČENE PRODAJNE CENE
— KRATKI DOBAVNI ROKI
— POSEBNI POGOJI ZA DOLOČENE MODELE VOZIL

Oglasite se, naš naslov je:
Avtomurka Lesce
064-74-860
murka

SLOVENIJA AVTO KRANJ, Titov trg 1

primerna nagrada za učni uspeh!

Primerno darilo za šolski uspeh je kolo.
Priporočamo nakup v naši trgovini Kranj, Titov trg 1.

GOSTILNA SEJEM

obvešča cenjene goste, da bo zaradi adaptacije v soboto in nedeljo, 29. in 30. junija, zaprta. Gostilna je sicer odprta vsak dan od 9. do 22. ure.

Vabljeni!

MALI OGLASI

tel.: 27-960

PRODAM

Ugodno prodam kompleten 180-litrski AKVARIJ in dirkalno KOLO na 5 prestav. Telefon 21-773 7845

BETONSKI MEŠALEC na bencin prodam. Informacije po tel. 27-979 dopoldan 8075

Prodam TRAKTOR minior praktik s prikolico, primeren za vrtičkarje. Anton Nahtigal, Voglje 65/A, Šenčur 8076

Prodam lepo, 4 tedne staro TELIČKO. Velesovo 14 8077

Prodam novo DIRKALNO KOLO sprint in zapakiran 135-litrski HLADILNIK gorenje, za 2.000 din ceneje. Telefon 27-797 8078

Prodam dva TELETA — BIKCA, stara po dva meseca. Milan Eržen, Okroglo 12, Naklo 8079

PARKET — hrastov, klasičen, 50 cm, extra kvaliteta, 10 m² in medeninaste pripore, 2,5 × 0,5 cm, približno 20 m, ugodno prodam. Telefon 21-474 zvečer 8080

Prodam 20 m² BAKRA, debeline 0.55. Petrič, Jezerska c. 60/C, Kranj 8081

Prodam 15-colski GUMI VOZ ter suhe smrekove PLOHE. Pangeršica 9, Golnik 8082

Ugodno prodam eno sezono rabljeno 19-kubično samonakladalno PRIKOLICO SIP. Pipanova 40, Šenčur 8083

Ugodno prodam SEDEŽNO GARNITURO in POMIVALNI STROJ. Telefon 064/27-791 8084

Prodam globok OTROŠKI VOZIČEK. Magda Ahčin, Voklo 75/A 8085

Prodam GLASBENI CENTER körting, 2 × 60 W. Pifko, Pajerjeva 3, Šenčur 8086

Dobro ohranjeno POHIŠTVO »Barbara« in MIZO za dnevno sobo ter garderobno OMARO za predsobo, ugodno prodam. Telefon 064/28-892 8087

Ugodno prodam centralno ETAŽNO PEČ, 13.000 kcal. Telefon 74-762 8088

Ugodno prodam BETONSKE BLOKE 40 × 20 × 20. Telefon 23-109 8089

Ugodno prodam kombiniran ŠTEDILNIK (2 plin, 4 elektrika). Ogled po 15. uri. Miro Poljak, Moše Pijadeja 11, Kranj, tel. 25-036 8090

Prodam PSE — NEMŠKE OVČARJE. Lahovče 43, Cerklje 8091

Prodam 220 kg težkega BIKCA. Rebernik, Šenturška gora 17, Cerklje 8092

Prodam 170-litrski HLADILNIK za 40.000 din in ŠTEDILNIK korona za 80.000 din, oboje novo in nerabljeno. Telefon 23-252 8093

Prodam ZRAČNO PUŠKO, RAČUNALNIK, motor za pralni stroj gorenje, WC ŠKOLJKO, za 1.500 din, LIJAK za 500 din, baterijo za kopalnico, za polovično ceno, namizno žago — cirkular, hidravlično dvigalo za prikolico, peč za centralno za 10.000 din. Vodnik, Kranj, Skokova 9 8094

Prodam HLADILNIK gorenje. Kolenović, Ljubljanska 6, Kranj 8095

Prodam dva PUJSKA, težka po 20 kg. Podhom 14, Zg. Gorje 8096

Prodam mlado KOBILO z žrebičko in manjšega KONJA, srednjih let. Poljče 1, Begunje 8097

Zelo ugodno prodam starejšo SEDEŽNO GARNITURO. Telefon 22-636 8098

Prodam trifazni MOTOR 5,5 kW z ventilatorjem, za 25.000 din. Pavel Sajovec, Cankarjeva 22, Tržič 8099

Prodam nove HI-FI stereo SLUŠALKE sennseiser HD 414 SL za 1,2 SM. Gartner, Mladinska 10, Žiri, tel. 69-959 po 20. uri 8100

Prodam ŠOTOR za tri osebe. Telefon 24-758 8101

Prodam rabljena OKNA. Telefon 24-058 8102

COMODORE 64, kasetofon, dva joysticka in programe, prodam. Telefon 81-341 — int. 32-69 dopoldan 8103

Tri odlično ohranjene KAVČE prodam. Telefon 61-233 8104

Poceni prodam črno PUDLO, staro 4 mesece. Telefon 22-532 8105

Prodam težko KRAVO, zelo dobro mlekarico. Martin Stare, Češnjica 78, Bohinj 8106

Prodam 6 ton CEMENTA in OPAŽ, debeline 16 mm. Telefon 25-184 dopoldan 8138

Prodam 85 m² SALONITNIH PLOŠČ. Albin Zupančič, Zapuže 2, Begunje 8139

Prodam novo kombinirano PEČ (trdo gorivo — elektrika) za kopalnico, znamke braun. Zevnik, Ljubljanska c. 21, Kranj 8140

Prodam OVCE z jagnjeti. Kersnik, Leše 1, Tržič 8141

Prodam 1200 kosov rabljene STREŠNE OPEKE. Telefon 41-008 8142

Prodam traktorsko PRIKOLICO gondoli, nosilnost 1 tono in pol, in OSLA. Žerjavka 5 pri Trbojah 8143

KUPIM

Kupim MOTOR za kosilnico bucher. Ponudbe po tel. 26-604 8107

Kupim teden dni starega TELIČKA simentalca. Telefon 70-125 8108

VOZILA

Prodam FORD ESCORT 1300, leto izdelave 1973. Ogled v torek. Muhamed Bekteševič, Sp. Duplje 24/A 8109

Prodam 125-P, letnik 1976. Ogled po 15. uri. Zg. Besnica 118 8110

Prodam CITROEN AMI 8, v odličnem stanju, registriran do 30. 3. 1986 in CITROEN AMI 8 break 8 L, nevozen, po delih, dve novi zimski GUMI z obroči in dva nova RADIATORJA trika Celje, 14 × 60, dolžina 90 cm (po 20 členov), člen 100 din ceneje. Viljem Peternelj, Begunjska 9, Bistrica, Tržič 8111

Za AMI 8 poceni prodam motor v okvari, 4 vrata, havbi, stekla, starterje, avtomate itd . . . Korošec, Orehovlje 18 8112

Prodam R-4 TL, karoserija generalno obnovljena. Frida Povalej, Visoče 14, Tržič. Informacije po tel. 50-440 dopoldan 8113

Ugodno prodam ZASTAVO 750, letnik 1973. Voklo 47, Šenčur 8114

Prodam dva SPAČKA. Telefon 80-415 zvečer 8115

Poceni prodam WARTBURG karavan, celega ali po delih. Telefon 28-564 8116

ŠKODO 100, letnik 1972, karambolirano, poceni prodam. Bertoncelj, tel. 22-221 — int. 33-70 dopoldan; 22-103 popoldan 8117

Prodam ZASTAVO 101 confort, letnik 1981, dobro ohranjeno. Marjan Drinovec, Cvetlična 2, Naklo, tel. 47-361 8118

Prodam MOTOR za VW 1200, letnik 1974. Telefon 064/82-786 8119

Zaradi selitve ugodno prodam osebni avto HUNTER HILLMAN, letnik 1976, registriran do 27. 5. 1986, garažiran in dobro ohranjen. Telefon 69-267 8120

Prodam vozen, še registriran AMI 8, letnik 1974, celega za dele, cena 3 SM ter odličen AKUMULATOR 55 A in nove smučarsko tekaške ČEVLJE št. 39. Oboje za polovično ceno. dArko Muzga, Prešernova 23, Bled 8121

Prodam MENJALNIK za Z-101, šotor in diatonično harmoniko. Telefon 45-332 8122

Prodam ZASTAVO 750, letnik 1975, karambolirano. Informacije po tel. 064/24-640 — Mali, Pokopališka 20, Kokrica. Ogled popoldan 8123

Prodam 126-P, letnik 1977. Telefon 27-288 dopoldan; 27-881 popoldan 8124

Prodam dobro ohranjen MOPED APN-6. Olševek 7, Preddvor 8136

Prodam NSU 1200 C, letnik 1972. Telefon 75-074 8137

STANOVANJA

Komfortno STANOVANJE v Ljubljani (40 m²) zamenjam za STANOVANJE ali manjšo HIŠO na Gorenjskem. Telefon 061/344-383 7968

GARSONJERO v Kranju zamenjam za večje STANOVANJE v Kranju. Ponudbe pod: Planina 8125

V Kranju najamem GARSONJERO ali enosobno STANOVANJE. Šifra: Študent 8126

Dekle išče STANOVANJE, GARSONJERO ali SOBO z možnostjo kuhanja in pranja, v Kranju, Škofji Loki ali okolici. Plačam dobro in redno. Šifra: Nujno 8127

GASILSKO DRUŠTVO TRBOJE vabi v soboto, 29. 6. 1985, ob 20. uri na KRESNO NOČ in v nedeljo, 30. 6. 1985, na VELIKO VRTNO VESELICO z bogatim srečelovom in kegljanjem za lepe nagrade. Zabaval vas bo ansambel MODRINA s pevcem ALBERTOM.

Vabljeni!

POSESTI

Staro, manjšo HIŠO na Gorenjskem kupim. Telefon 061/344-383 7973

Na Gorenjskem kupim MANJŠO KMETIJO, lahko tudi zapuščeno. Zaželena je bolj odročna lega. Ponudbe pod šifro: Podoknica 8128

Kupim ZAZIDLJIVO PARCELO ali staro HIŠO v bližini Kranja. Bele, Staneta Žagarja 29, Kranj, tel. 21-842 8135

ZAPOSLITVE

Zaposlim mladega slovenskega fanta, ki ima veselje, da se priuči za zidarja. Naslov v oglasnem oddelku. 7991

Zaposlim KV MIZARJA in fanta za priučitev (osemletka ni pogoj). MIZARSTVO OGRIS, Trojarjeva 9, Kranj, tel. 23-928 8129

Takoj zaposlim FRIZERKO s prakso, v Medvodah. Dober OD. Telefon 061/612-926 ali 061/611-452 8130

OSTALO

Zaradi bolezni iščem družabnika za uporabo in dograditev VIKENDA na morju, ali prodam. Telefon 064/77-961 zvečer 8131

INŠTRUIRAM angleščino za osnovno in prvi ter drugi letnik srednje šole. Telefon 24-898 dopoldan 8132

Preklicujem vse žaljive besede, ki sem jih izrekla zoper Marjana Piberčnika, Kati Piberčnik in Franca Piberčnika z Jesenic, Savska 23. Te žaljivke so neresnične in se zahvaljujem, ker je Kati Piberčnik odstopila od tožbe. Ada Kemperle, Savska 23 8133

Iščem mlajšega upokojenca ali upokenko za pomoč v gospodinjstvu in na kmetiji. Nudim vso oskrbo do smrti. Naslov v oglasnem oddelku. 8134

Trgovska in gostinska DO ŽIVILA KRANJ

je objavila v Gorenjskem glasu 18. 6. 1985 objavo prostih del in nalog, v kateri je pod pogoji za MESARJA nastala napaka.

Pravilno se glasi:

— IV. stopnja strokovne izobrazbe — smer mesar in dvomesečno poskusno delo.

Za nastalo napako se opravičujemo!

ZAHVALA

Ob izgubi našega ata, starega ata, tasta in strica

LEOPOLDA RANTA

se iskreno zahvaljujemo sorodnikom, sosedom, prijateljem in znancem za izrečeno sožalje in podarjeno cvetje. Posebna zahvala dr. Možganu, dr. Černetu in strežnemu osebju bolnišnice na Golniku za potrpežljivo zdravljenje in nego ob težki bolezni. Zahvala vsem, ki so ga obiskovali v času njegove bolezni na Golniku in doma. Hvala organizaciji ZB Zali log za podarjen venec in izgovorjene besede slovesa ob odprtem grobu. Prisrčna zahvala g. kaplanu in župniku iz Žirov za lep cerkveni obred.

ŽALUJOČI VSI NJEGOVI

MERCATOR — KMETIJSKO ŽIVILSKI KOMBINAT GORENJSKE, n. sol. o.

Delavski svet TOZD Mlekarna Kranj, n. sol. o. Kranj, Smledniška 1, v skladu s 43. členom Statuta TOZD Mlekarna Kranj razpisuje

JAVNO DRAŽBO
za prodajo naslednjega osnovnega sredstva:
— kompresor Jager, 800 litrov, leto izdelave 1982, izklicna cena 250.000,00 din

Javna dražba bo v četrtek, 27. junija 1985, ob 12. uri na sedežu temeljne organizacije, Kranj, Smledniška 1.

Osnovno sredstvo se prodaja v stanju, v kakršnem je (videno — kupljeno). Varščino v višini 10 odstotkov od izklicne cene je potrebno plačati pred pričetkom javne dražbe. Kupec je dolžan plačati pristojni prometni davek. Ogled osnovnega sredstva je možen uro pred izvedbo javne dražbe na kraju samem. Podrobnejše informacije dobite na sedežu temeljne organizacije, tel.: 23-560.

ZAHVALA

Po hudi bolezni nas je nenadoma zapustila

FANI VOUK
roj. ARHAR

Iskreno se zahvaljujemo sosedom, sorodnikom, prijateljem in znancem za izrečena sožalja in podarjeno cvetje. Hvala dr. Perdanovi in dr. Sedeju za njuno prizadevanje in g. kaplanu Jožetu Tori za lepo opravljen pogreb.

ŽALUJOČI VSI NJENI

Žiri, 10. junija 1985

Požara v stolpnicah se ni bati

Škofja Loka — Črn steber dima se je iznenada dvignil iznad dveh stolpičev v škofjeloškem naselju Podlubnik. Kmalu zatem se je v sobotni popoldan razleglo zavijanje sirene, ki je opozarjalo na požar.

Na srečo ni šlo v resnici za izbruh ognja, ampak le za namišljeno naravno nesrečo. Člani prostovoljnih gasilskih društev iz škofjeloške občine in z Bleda, poklicni gasilci iz Kranja, gorski reševalci iz Škofje Loke in Kranja ter pripadniki Letalske enote milice so vseeno vzeli svojo nalogo zares. Njim je vaja služila za urjenje, številnemu prebivalstvu, ki je z zanimanjem spremljalo dogajanje, pa za nazoren prikaz možnosti ukrepanja ob požarih in reševanja prebivalstva.

V zelo kratkem času po alarmnem znamenju so na kraj požara prihitela gasilska vozila. Člani GD Poljane so postavili tridelno lestev. Z njo se je moč vzpeti do 12 metrov višine, za postavitev naprave pa 6 gasilcev potrebuje 10 do 15 sekund.

Gasilci iz Škofje Loke so pritrdili k oknu enega od stanovanj drsalni prt. To napravo za reševanje, dolgo 30 in široko 3 metre, lahko namesti 5 gasilcev, spodaj pa jo drži 6 oseb. Po prtu je moč spuščati prebivalce iz stanovanj do 7 nadstropja.

Uporabnost skakalne zračne blazine, ki jo je moč napolniti v 90 sekundah, skoki nanjo pa so možni vsakih 12 sekund, so prikazali člani GD Bled. Najvarnejše je skakati na blazino iz višine do 7. nadstropja, po potrebi pa so možni doskoki tudi z desetega nadstropja.

Velike možnosti pri reševanju iz visokih zgradb daje 30-metrska hidravlična lestev, katero so na svojem vozilu pripeljali poklicni gasilci iz Kranja. V celoti jo lahko raztegnejo v višino v 45 sekundah, z njo pa je moč seči tudi pod stojišče vozila.

Kot vedno, je bila tudi tokrat posebna atrakcija vaja gorskih reševalcev. Iz helikopterja so se spustili na stolpnico najprej po jeklenici, potlej pa še s pomočjo zvona za reševanje.

Vaja je opazovalce gotovo prepričala, da se požara tudi v stolpnici ni treba bati. Gasilci in njihovi zvesti pomočniki so vedno pripravljeni za učinkovito reševanje. Seveda pa je bolje, da se pred požari zavarujemo sami in z razumnim ravnanjem preprečimo nastanek ognja!

S. Saje

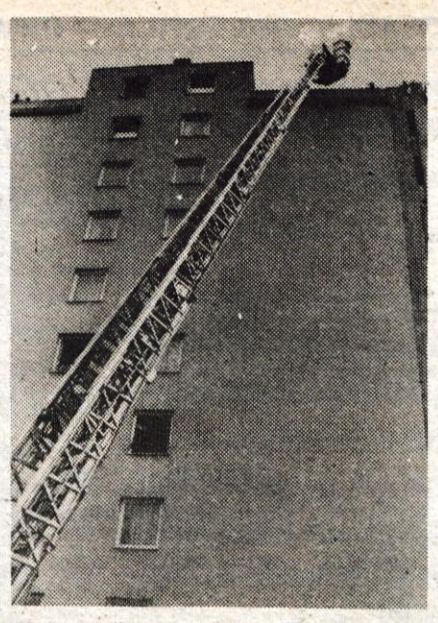

Hidravlična lestev v 45 sekundah doseže 30 metrov visoko stavbo.
Foto: Gorazd Šinik

Uh, kako odličen tobogan, so ugotavljali mladi stanovalci za drsalni prt.

Razstava glasbenih instrumentov

Kranj — Otroci in vzgojiteljice iz kranjskih vrtcev ta teden prirejajo zanimivo razstavo glasbenih instrumentov, ki so jih sami izdelali. Odprli jo bodo drevi ob 17. uri v avli kranjske občinske skupščine, na ogled pa bo do četrtka. V teh treh dneh se bodo na razstavišču zvrstile tudi glasbene prireditve. Po otvoritvi razstave danes ob 17. uri bo glasbeni nastop otrok, jutri ob istem času glasbene pravljice Kdo je homo S, Pod medvedovim dežnikom in Živali iščejo sonce, v četrtek ob 17. pa še Fižolček, ogeljček in slamica, Grad gradič in Veseli koncert.

Na Belem polju je poginila živina

Zajedalski klopi izsesali teleta

Na urejenem pašniku na Belem polju pri Hrušici je ob zadnjem deževju poginilo precej krav in telet — Pašnik bodo morali temeljito razkužiti

Dovje - Mojstrana — Kmetu ali tistemu, ki se s kmetijo ukvarja le popoldne, polkmetu, nikoli ni vseeno, če mu nenadoma pogine živina. Čeprav je danes precej drugače kot nekoč, v času bajtarstva ali suhih let, ko so se naše kmetije komaj preživele, je udarec boleč in ga je kljub zavarovalni odškodnini težko nadomestiti.

Tako so začutili bolečo izgubo tudi nekateri lastniki živine, ki se pase na urejenem pašniku na Belem polju pri Hrušici. V minulih nekaj tednih obilnega deževja, ko se je živina pasla na pašniku, je začela nenadoma obolevati. V kotanjah ali na travniku so našli najmanj šest glav poginule živine, krav in telet, številne pa so kmetje prepeljali v domači hlev, kjer jih je pravočasno rešila veterinarjeva injekcija.

Lastniki živine so ob nenadnem poginu začeli ugibati in razmišljati o tem, kaj naj bi bil vzrok za pogin. Vso poginulo živino so prepeljali na inštitut v Ljubljano, ugotovitve preiskave bodo znane kasneje. Vendar lastniki utemeljeno sumijo, da je imela poginula živina preveč klopov, ki so posebno teleta izsesali do onemoglosti.

Pašnik na Belem polju so uredili s prizadevnim delom in akcijami mladih, ki so sekali grmovje in trosili gnoj. Umetni gnoj so natrosili pod skrbnim vodstvom še pravočasno, tako da ni verjeti tistim, ki so domnevali, da je gnoj na pašniku ostal v kosih in škodoval živini. Bolj verjetno je, da bo treba v prihodnje pašnik še temeljiteje očistiti in razkužiti, kajti klopi se niso tako nenadoma pojavili — že nekaj let opažajo, da so govedi zelo nevarni in da se preveč razmnožujejo. Ne le na Belem polju pri Hrušici, temveč, denimo, tudi v Smokuču.

Ob poginih živine na Belem polju — zanimivo je, da ni zbolela niti ena glava, ki se je pasla na pašniku pod cesto — pa bi bilo treba po mnenju kmetov opozoriti še na nekaj dejstev.

Vse priznanje pašni skupnosti, ki je tako prizadevno ogradila in uredila pašnik, vendar bo najbrž le treba razmišljati o temeljitem razkuževanju območja. V kmetijskem skladu na občini se zbere dovolj denarja za te namene, zato verjetno ne bi bilo vprašanj o plačilu stroškov, ki bi nastali s sodobnim, helikopterskim razkuževanjem. Najbolje bi seveda bilo, če bi tudi na tako urejenem pašniku zaposlili pastirja in z malo stroški uredili že postavljeni veliki hlev. Tako bi bile krave ob telitvi vsaj nekaj dni v zavarovanem prostoru, obenem pa bi imeli vsakodnevni pregled nad živino.

V tem primeru ni manj pomembno dejstvo — pravi kmetje ga dosledno upoštevajo — da je treba svojo živino, četudi se pase v ograjenem prostoru, vsaj na nekaj dni obiskati, očistiti, ji soliti. Tedaj se lahko še pravočasno opazi bolehnost in takoj ukrepa, živinozdravnik pa bo v domačem hlevu z eno samo injekcijo govedo tudi rešil.

Pa še na nekaj so opozorili dovški in mojstranški kmetje, katerih živina se pase na tem pašniku. Pašnik je ob magistralni cesti, ograja pa nikakor ne more preprečiti mladi in poskočni živini, da je ne bi nenadoma preskočila. Ob cesti bi vsekakor morali postaviti ustrezni prometni znak.

D. Sedej

Ob letošnjem tednu kolesarjev

Žrtve silijo k ukrepanju

Zavest o koristnosti kolesarjenja za zdravje in ekonomska nuja usmerjata čedalje več ljudi k vožnji s kolesom. Vse več naših prebivalcev se vozi z jeklenimi konjički vsak dan na delo ali se na njih razgibava ob prostem času. Izgleda tudi, da se bo število kolesarjev še naprej povečevalo.

Žal razmahu kolesarstva ni sledilo nujno zagotavljanje ustreznih razmer kolesarjem za varno vožnjo. Tako so poleg pešcev kolesarji med najbolj ogroženimi udeleženci v prometu; še zlasti zato, ker je njihova udeležba v prometu odvisna od letnih časov in vremenskih razmer.

Od 1980. leta do lani se je na slovenskih cestah smrtno ponesrečilo 476 kolesarjev, poškodovanih pa jih je bilo kar 8266. Glede na skupno število vseh žrtev in poškodovanih odstotek ponesrečenih kolesarjev iz leta v leto narašča. Tako je lani že vsak peti ponesrečeni udeleženec v prometu kolesar.

Vzrokov za veliko število žrtev med kolesarji je več. Še vedno je premalo posebnih voznih površin za kolesarje in voznike koles z motorjem. Tudi odnos drugih udeležencev v prometu do kolesarjev ni primeren. Veliko nepravilnega ravnanja pa je pri samih kolesarjih. Dobra polovica izmed 94 kolesarjev in voznikov koles z motorjem, ki so lani umrli na naših cestah, je sama zakrivila prometno nesrečo; od 1522 poškodovanih kolesarjih pa je za nezgodo krivih 63,5 odstotka ponesrečenih. Poleg neupoštevanja prednosti ter nepravilne vožnje glede na stran cestišča in smer vožnje je tudi pri kolesarjih in voznikih koles z motorjem pogost razlog za žrtve alkoholiziranost; pri slednjih je velik krivec za nesreče še neprimerna hitrost vožnje.

Zaradi velike ogroženosti torej kolesarji niso nič bolj previdni, kot bi morali biti. Da bi razmere obrnili na bolje in zmanjšali število žrtev med kolesarji, so se v svetu za preventivo in vzgojo v cestnem prometu SR Slovenije, republiškem sekretariatu za notranje zadeve in Kolesarski zvezi Slovenije odločili za akcijo Teden kolesarjev. Letos poteka od 24. do 30. junija, v njej pa naj bi poleg članic SPV, delavcev organov za notranje zadeve in sredstev javnega obveščanja sodelovali delovni kolektivi, šole, komisije za prometno varnost v krajevnih skupnostih in drugi.

Izboljšanju prometnega znanja in ravnanja kolesarjev bodo namenjena obvestila o cestno prometnih predpisih, ki jih mora poznati kolesar, pravilih za varno vožnjo s kolesom in opremi kolesa. Za povečanje varnosti kolesarjev pa morajo pristojne organizacije in skupnosti pregledati prometne oznake, jih po potrebi dopolniti ter izdelati predloge za razširitev prometnih površin za kolesarje. Obenem je nujno prizadevanje za povečanje števila parkirnih mest in čuvajnic za kolesa.

Seveda se morajo tudi drugi udeleženci v prometu zavedati potrebe po ustreznejšem odnosu do kolesarjev! Če ne vedno, naj to store vsaj 27. junija, ki so ga razglasili za dan kolesarjev. Ta dan je namreč moč pričakovati še posebno veliko kolesarjev na naših cestah.

S. Saje

GLASOVA ANKETA

Velika nagradna igra za lepšo Škofjo Loko

Škofja Loka — Vsakoletni izseljenski piknik v Škofji Loki pomeni enega največjih praznikov tisočletnega mesta pod Lubnikom. Že leta 1973, ko je Škofja Loka praznova tisočletnico, se je resneje začelo razmišljanje o obnovi in ureditvi starega dela mesta. Jubilejni, trideseti izseljenski piknik, za katerega prireditelj, skupščina občine Škofja Loka, predvideva velik obisk domačih in tujih gostov, pa bo priložnost za predstavitev škofjeloške občine in njenega turizma. Ob tej priložnosti so v prodaji nalepke, značke, pečatniki in posebne nagradne srečke, katerih izkupiček bodo prireditelji porabili za ureditev Škofje Loke. Skupaj z delovnimi organizacijami so pripravili nagrade: Aplesovo pohištvo, zamrzovalne skrinje in toplotne črpalke Loških tovarn hladilnikov, Iskrin štedilnik Corona, računalnik Spectrum in še veliko drugih nagrad. Žrebanja bodo trikrat, vsak ki bo kupil srečko, pa bo imel možnost pri vseh treh žrebanjih. Prvič bodo nagrade izžrebali v soboto, 6. julija, na izseljenskem pikniku. Kupone je že moč kupiti po kioskih Tobaka in Dela.

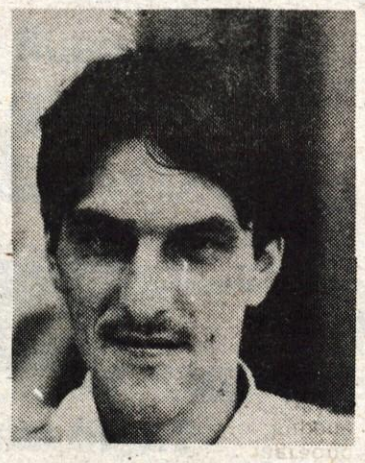

● **Janez Krek iz Škofje Loke:** »Slišal sem že za veliko nagradno igro. Dekleta prodajajo kupone po stanovanjih. Pri nas takšne stvari kupuje, oče, mislim, pa, da je prav da kupimo srečke, ker je to dober način da bi s tem denarjem pomagali pri urejanju našega mesta.«

● **Marija Molinar-Notar:** »Sama stanujem na Mestnem trgu v Škofji Loki in že petnajst let se govori o prenovi mesta in obnovi fasad. Tudi mi bi radi dobili kredit za obnovo fasade. Otroci so že nosili domov kupone za nagradno akcijo, prav gotovo jih bomo nekaj kupili.«

● **Jovan Andrejič iz Podlubnika:** »Mislim, da je Škofja Loka v zadnjem času bolj zaživela, da je vedno več prireditev in da bi se dalo še kaj narediti, da bi prišlo še več turistov, tudi mlajših. Urediti bi bilo treba na primer kopališče pa tudi akcija oziroma nagradna igra za ureditev mesta je gotovo pravilna. Tudi jaz bom kupil srečko, saj sto dinarjev ni velika stvar za takšno akcijo.«

V. Primožič, Foto: G. Šinik

Najprej voda, potem cesta

Zg. Veterno — Globoki jarki, razvlečeni po obeh vaseh ob poteh pa čez vrtove in veliki zvitki plastičnih cevi najbolj zgovorno pričajo, da bodo tod hiše dobile vodo. Za marsikoga je vodovod že nekaj samoumevnega, saj smo ga v dolini dobili že kmalu po vojni. A marsikje v hribih, nedaleč od večjih naselij, ga še danes ni. Domačije se za vodo znajdejo, kakor vedo in znajo. Največkrat ima vsaka svoj zajem, svoj studenec, včasih po dve, tri hiše skupaj. Tudi na Zgornjem in Spodnjem Veternem je tako. Vodo ima v hiši le nekaj gospodarjev, pa šteje Zgornje Veterno s počitniškimi hišicami in novimi domovi 24 in Spodnje Veterno 14 hiš in okrog 70 prebivalcev.

Dolga leta se že potegujejo za vodo. Ivan Gregorec iz Zgornjega Veterna je predsednik gradbenega odbora za gradnjo glavnega vodovoda za obe vasi. Marca 1983 so končno dobili načrte za vodovod, že prej pa so spravljali skupaj denar. Požarna skupnost in SKIS sta dala 1,200.000 dinarjev za zajemalnika, ki so ju lani zgradili pod Gozdom, 300 m nad lovsko kočo. Dobra voda je tod, pod Križko goro. Ob sušnih dneh ves Gozd in vse Veterno hodita tja po vodo. Za 2 milijona dinarjev, ki so ju dobili od SKIS in iz proračuna občine so kupili cevi in naredili izkope. Zdaj imajo vse pripravljeno za polaganje cevi, le dež nagaja, zasipa izkope, voda jih poplavlja. Vendar upajo, da bodo cevi v 14 dneh zasute v zemlji.

Vsakega gospodarja bo vodovod do hiše stal okrog 4 stare milijone in seveda še precej ur dela. Vsa sredstva, ki so jih dobili, bodo letos porabljena. Vaščani obeh vasi bi radi le, da bi še letos naredili raztezilnik na Spodnjem Veternem. Če bi bil ta narejen, bi lahko vodo začasno napeljali za obe vasi kar iz zajemalnika. Rezervoar je v planu šele čez dve leti. Zgornje Veterno bi se lahko priključilo naravnost na zajemalnik, a potem ne bi bilo vode za Spodnje Veterno. Brez raztezilnika ne bo šlo.

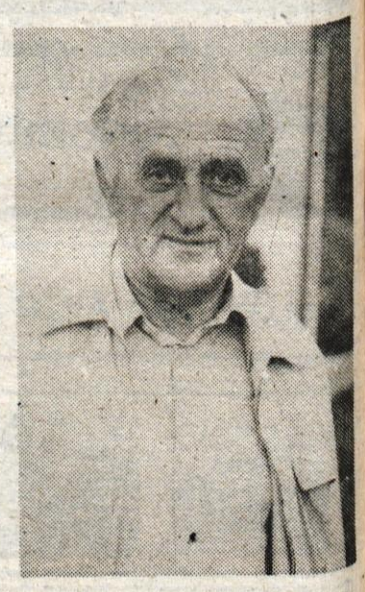

Volja je pri ljudeh, pravi Ivan Gregorec, le denarja manjka. Mogoče se bo celo zgodilo, da kakšna krajevna skupnost rezerviranih sredstev iz občinskega proračuna ne bo takoj rabila, pa jih bo morda odstopila. Če bi dobili še kakšen milijon, bi lahko naredili raztezilnik in še letos dobili vodo za obe vasi. O tem denarju bodo razpravljali skupščinski zbori prve dni julija. Vendar je to le želja. Veseli so, da so toliko naredili. Trajalo bo še, preden bo njihov vodovod do konca urejen, in bo pritekla voda iz pip v vseh hišah.

Najbolj zagnani vaščani, med katerimi je brez dvoma predsednik gradbenega odbora Ivan Gregorec, pa razmišljajo že naprej. Ko bo tu voda, bo na vrsti cesta. Razširiti bi jo bilo treba, urediti kanale, makadam. O asfaltu niti ne razmišljajo. Že dolgo pa si v Zgornjem in Spodnjem Veternu ter v Novakah žele javno razsvetljavo.

D. Dolenc

Pločniki na Cesti Staneta Žagarja

Najprej jih bodo uredili od Ceste JLA do križišča z Ulico Moše Pijadeja in Gregorčičevo ulico

Kranj — Na zadnji seji skupščine samoupravne komunalne interesne skupnosti Kranj je bilo ponovno postavljeno vprašanje, kako bo letos z ureditvijo in asfaltiranjem pločnikov na Cesti Staneta Žagarja od Ceste JLA proti Oldhamski cesti. Pojasnjeno je bilo, da so se upravljalci komunalnih naprav na tej cesti odločili, da vodovoda, elektrike in ptt naprav od Ceste JLA do križišča z Ulico Moše Pijadeja in Gregorčičevo ulico ne bodo prestavljali.

Zato bodo kmalu na tem odseku začeli urejati tudi pločnike. Uredili bodo robnike, prestavili električne drogove za javno razsvetljavo, pločnike pa asfaltirali. Od križišča do Oldhamske ceste pa bo treba prestaviti tudi komunalne naprave. Zato bo ta odsek prišel na vrsto, ko bo denar. Sedanja ureditev pločnikov do križišča z Ulico Moše Pijadeja in Gregorčičevo ulico bo veljala 13 milijonov dinarjev. Konec minulega tedna je bil denar že nakazan Komunalnemu, obrtnemu in gradbenemu podjetju Kranj.

A. Ž.