KRANJ, 12. NOVEMBRA 1956
LETO IX. — ŠT. 90
DIN 10.—

Glas Gorenjske

Glasilo SZDL za Gorenjsko

Izdaja: OO SZDL / Direktor: Slavko Beznik / Ureja: Uredniški odbor / Odg. urednik: Miro Zakrajšek
Tel. uredništva 476/397 — Uprave 475 — Tek. račun pri Komunalni banki Kranj št. 61-KB-1-Ž-135 — Izhaja v ponedeljek in petek
Naročnina: letna 600, mes. 50 din

ZIMSKE SKRBI
Na železniškem kolodvoru v Kranju nakladajo krompir

PO SKUPNEM PLENUMU OKRAJNEGA ODBORA SZDL IN OSS

OD ZGOLJ NAČELNIH RAZPRAV K STVARNIM UKREPOM

Komunisti so na svojih nedavnih konferencah v večjih gorenjskih podjetjih širše odprli vrata k reševanju poglavitnih družbeno - ekonomskih problemov. Njihovo pobudo so že začeli povzemati organi delavskega samoupravljanja v nekaterih podjetjih. Četrtkov skupni plenum Okrajnega odbora SZDL in OSS pa je pozval organizacije SZDL in sindikate v okraju, naj borbo za uvajanje sodobne organizacije dela za večjo proizvodnost ter hkrati za izdatnejšo skrb za človeka, ki je bila doslej še vse preveč samo načelna ter propagandistična, usmerijo v to, da bi se v podjetjih začeli lotevati takoj tudi stvarnih ukrepov.

V AKCIJO NAJ SE VKLJUČI VES STROKOVNI KADER

Skupni plenum naroča organom delavskega upravljanja in družbenim organizacijam, naj ves strokovni kader vključijo v to delo. Hkrati naj poskrbijo za usposabljanje tega kadra (s tečaji za direktorje, za normirce itd.).

Zelo pomembno delo je popis in analitska ocena delovnih mest. To je konkretna naloga vodstvenega in celotnega tehničnega kadra v podjetjih. Sindikalna vodstva in komunisti pa naj poskrbijo, da bodo kolektivi stalno obveščeni o poteku te akcije, pri kateri naj tudi sodelujejo, kajti le tako bo to delo res lahko uspešno opravljeno.

POGOJ ZA PRAVILNO NORMIRANJE IN NAGRAJEVANJE JE SODOBNA ORGANIZACIJA DELA

V poročilu, v razpravi in v zaključkih plenuma je bilo ponovno poudarjeno, da vzrokov za nepravilnosti in pomanjkljivosti okrog normiranja, ki se pojavljajo ponekod, ne kaže iskati zgolj pri normircih in njihovih metodah, marveč predvsem tudi v pomanjkljivi organizaciji dela. Le-ta namreč tudi normircem ne omogoča boljših delovnih metod. Z vso pravico je moč zahtevati, da se direktorji in celotna tehnična vodstva zavzamejo za takšno izpopolnjevanje organizacije dela in strokovne vzgoje normircev, da bo možno iz normiranja in plačevanja po normah odpraviti pomanjkljivosti in nepravilnosti, ki zdaj marsikje še spodbijajo zaupanje delavcev v norme in v nagrajevanje po normah. Upravni odbori pa so odgovorni za pravilno uresničevanje normnih pravilnikov. Konča naj se neodgovorno, sila kvarno in krivično striženje »vršičkov« pri preseganju norm, ki upravičeno vzbuja negodovanje in zmanjšuje stremljenje delavcev, da bi dosegali večji delovni učinek.

SKRB ZA ČLOVEKA SODI MED POGLAVITNE GOSPODARSKE NALOGE

Enako odgovornost kot vsa gospodarska vprašanja naj organi samoupravljanja skupaj z lokalnimi organi oblasti skrbijo tudi za boljše delovne in življenjske pogoje ljudi, ki bistveno vplivajo na proizvodnost. V ta okvir sodijo prizadevanja za učinkovitejšo higiensko-tehnično zaščito, za ceneno, zadostno in tečno prehrano v menzah, izpopolnjevanje trgovine in obrti, skrb za razvedrilo in kulturno življenje, za primerno zaščito delavskih otrok itd.

VSAKDO NAJ SPROŠČENO PRISPEVA SVOJE MNENJE IN PREDLOGE

Komunisti, sindikalne organizacije in organi upravljanja naj se z vsemi močmi zavzamejo za to, da bi vsak delavec in uslužbenec lahko čimbolj sproščeno povečeval lastne pobude ter nastopal zoper pomanjkljivosti in nepravilnosti, ne da bi se bal kakršnihkoli represalij. Uporabljanje kakršnihkoli represalij nad posamezniki zato, ker so le-ti izrazili svoja stališča in predloge, je nečasten pojav, ki ovira krepitev socialističnih odnosov ter zmanjšuje zaupanje delavcev v zakonitosti. Sindikalne organizacije v podjetjih naj se skupno s komunisti odločnejše bore proti takim pojavom, ki močno zavirajo uresničevanje ukrepov za dosego večje proizvodnosti.

V nekaterih podjetjih so že osnovali oddelke za organizacijo dela. Vendar pa so le-ti za zdaj marsikje še zaprti v ozek krog. V prihodnje naj ti oddelki konkretnejše seznanjajo organe samoupravljanja s svojim delom. Družbene organizacije v podjetjih pa naj pritegnejo celotne kolektive k odpravljanju pomanjkljivosti. Akcija za povečevanje proizvodnosti dela naj bo stvar vodstev podjetij prav tako kot tudi stvar slehernega delavca. Tudi društva tehnikov, inženirjev in ekonomistov bolj vključimo v delo za boljšo organizacijo dela, uvajanje sodobnih metod v proizvodnjo in v akcijo za večjo proizvodnost sploh. Od teh društev pričakujemo, da bodo aktivnejše sodelovala pri strokovni vzgoji svojega članstva in vseh delavcev.

MOBILIZIRAJMO POBUDE DELAVCEV IN USLUŽBENCEV

Četrtkov skupni plenum je v svojih zaključnih naročilih političnim vodstvom, naj z organi samoupravlja-

(Nadaljevanje na 4. strani)

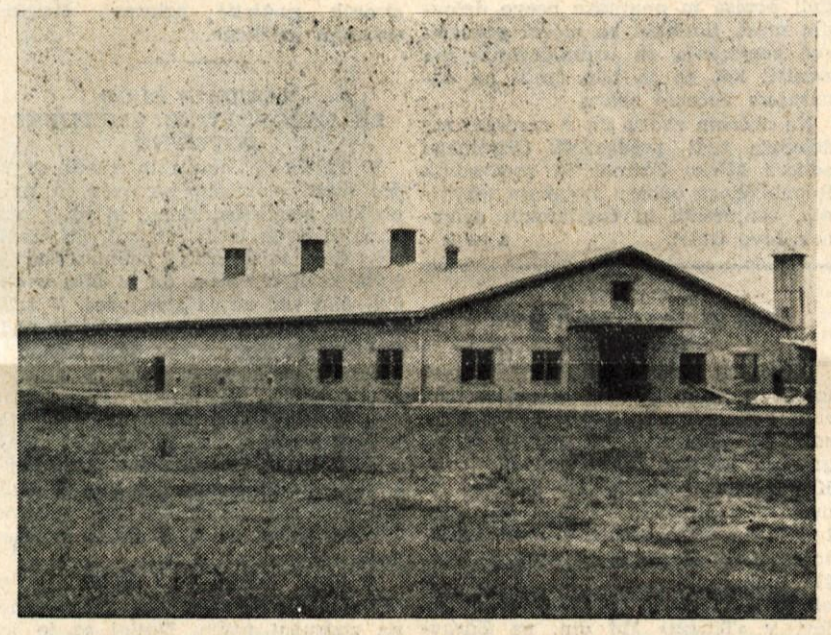

ZA POSPEŠEVANJE KMETIJSTVA
Včeraj so odprli v Škofji Loki prvo skladišče semenskega krompirja na Gorenjskem

Mlečno restavracijo v Kranju bo treba urediti in razširiti

Mlečna restavracija je v Kranju eden najbolj obiskanih lokalov. Postala je priljubljen prostor ne samo mladini, temveč tudi starejšim. Lahko rečemo, da se je prehrana nekaterih ljudi s tem precej izboljšala. Marsikdo, ki prej ni zajtrkoval ali morda večerjal, si sedaj to lahko privošči za razmeroma majhen denar. Predvsem zjutraj in zvečer je v restavraciji vedno polno ljudi. Mnogokrat se zgodi, da je naval tak, da ni kam sesti. V zimskih mesecih se promet vedno še bolj poveča, kajti vsakdo želi spiti toplo mleko, čaj in podobno. Prejšnjo nedeljo je bilo na primer toliko ljudi, da skoro nisi imel kam stopiti in so ljudje odhajali, ne da bi jim osebje moglo postreči.

Vse to narekuje, da bi bilo nujno razširiti prostore.

Še hujši je problem s kuhinjo. Zaradi tesnosti nimajo niti pravega prostora za shranjevanje blaga, za kuhanje in pomivanje. Večkrat se zgodi, da ni električnega toka. Tedaj gostje no morejo dobiti toplih pijač, ker v kuhinji ni prostora, da bi razen električnega štedilnika postavili še navaden štedilnik na drva. Blago jim morajo največkrat dovažati sproti. V ilustracijo naj navedem le to, da prodajo samo dopoldan 900 do 1000 žemelj. Dobro, da je pekarna blizu, sicer bi večkrat že dopoldan zmanjkalo kruha.

Treba bo misliti tudi na ogrevanje prostorov, kajti v teh dneh je v nezakurjenih prostorih, in posebno še, če upoštevamo cementna tla, kaj neprijetno. Prostori tudi nimajo pravega zračenja, zato ni čudno, da so po stenah že sledovi prodirajoče vlage in plesni.

Treba bo torej nekaj ukreniti! Nikakor se ne sme zgoditi, da bi tako obiskovan in potrebni obrat zaradi vseh teh nedostatkov zaprli. Marsikomu nudi mlečna restavracija razen opoldanskega obroka vso ostalo dnevno prehrano. Zdravstveno stanje marsikoga bi se prav gotovo precej poslabšalo.

Morda bi bila najhitrejša rešitev, če bi dobila restavracija še tisti prostor, kjer je v poletnih mesecih bife Vojnega ugostiteljskega poduzeća »Storžič«. To bi bilo morda še toliko laže, ker bo predvidoma podjetje »Storžič« likvidirano. Ni pa to edina in tudi nočem trditi, najboljša rešitev. O vsem bo treba pač v najkrajšem času razmisliti in odločiti.

Lj.

NAŠ RAZGOVOR

V delu živi in bo živel

Že na vse zgodaj se je 61-letni Janez Mlakar vračal iz »pruha« proti domu v Šenčurju.

»Kako, da ste tako zgodnji, saj bi vsaj sedaj po tolikih letih dela, lahko počivali?« »Hm. Dela imam vedno dovolj in posebnega počitka si ne iščem.« Janez Mlakar sedaj pridno zbira zgodovinsko gradivo iz Šenčurja in okolice. Ustvaril si je že lep arhiv. »Do sedaj sem napisal že okoli 300 tipkanih strani o najpomembnejših dogodkih iz narodnoosvobodilnega boja. Ni ravno lahko, kajti ljudi, ki so sami neposredno sodelovali pri narodnoosvobodilnem gibanju, ne morem in ne morem pripraviti, da bi tudi sami kaj napisali.«

Tako zbira in piše, prelistava in bere Mlakar v svoji preprosti in skrbno urejeni sobici zgodovinski material. Srečo sem imela, da sem ga dobila doma, kajti možakar precej potuje. Ljudje ga še vedno poznajo kot človeka, ki je že pred vojno in med njo sodeloval prav pri vsakem naprednem in aktivističnem delu. V Šenčur je prišel šele pred dvema letoma, ko je bil upokojen, prej pa je živel na Jesenicah, kjer je delal v Železarni.

»15. julija 1917 sem postal član »Rdečega sindikata«, leta 1919 član »Svobode« in istega leta Gospodarske zadruge,« je skromno pripovedoval. Njegov največji dogodek je bil 1. oktobra 1919. Upravičeno je lahko ponosen nanj. »Tedaj sem postal član KPJ. Menda sem najstarejši komunist v Sloveniji.« Zamislil se je in malce odsotno nadaljeval. »Devetsto nas je bilo tedaj. Ko je izšel zakon o zaščiti države, je članstvo padlo na 93.« Takrat, ko je postala organizacija ilegalna, je bil Mlakar načelnik celice. Leta 1929 se je stanje precej poslabšalo. Ostalo je le še 9 članov. »Že smo mislili, da bomo zaradi neznosnega terorja izgubili še te člane, ko smo dobili 31 mladih ljudi. Ilegalo smo poživili z 8 člani in to ni bil majhen uspeh...« Še in še je pripovedoval. Bil je tudi zaupnik Sindikata kovinskih delavcev Jugoslavije ter nekaj časa tudi tajnik. 1920. leta je prvič nastopil na javnem zborovanju v Šenčurju. Bil je med ustanovitelji Neodvisne delavske partije na Jesenicah (leta 1923). »Leto kasneje smo ob razvitju prapora te organizacije prvič dosegli, da so se zborovanju pridružili tudi kmetje. Bil sem tudi predavatelj pri »Enakosti«. Pet let smo se s prijatelji zbirali na predavanjih pod odrom.« Skoro ni bilo dela, kjer Mlakar tedaj ne bi sodeloval. Leta 1935 je bil med voditelji stavke pri KID, kasneje je sodeloval pri veliki tekstilni stavki v Kranju. »Seveda moje delo ni bilo brez težav. Mnogokrat so me hoteli sovražniki s silo zatreti. Saj sem bil šestkrat aretiran, sedemkrat pa sem ušel. Ko sem 24. junija 1942. leta govoril na shodu v Dvorski vasi in javno kritiziral narodna izdajstva, sem si tako rekoč sam podpisal smrtno obsodbo, saj me je takrat poslušalo tudi okoli 200 belogardistov. 8. avgusta sem bil v Velikih Laščah celo obsojen na smrt. Toda — izmaknil sem se. Potem so me pošiljali iz taborišča v taborišče. Nisem jadikoval,« je ponosno pristavil, »kjerkoli sem bil, sem vzpodbujal tovariše, saj sem vedel, kaj hočem in zakaj se borim. Tudi moji sinovi so se borili za to, kar sem jaz začel.«

Njegov sin, mitraljezec Janko je bil dobro poznan po svoji hrabrosti. Z osemnajstim streli je zadel on, devetnajsti pa je podrl v bitki na Presečnikovem vrhu njega. Drugi sin, sedemnajstletni politkomisar Stanko je znan po svojem junaštvu v Udenborštu, kjer je padel leto za svojim bratom. Na hišna vrata je napisal: Ko sem bil star 14 let, sem bil prvič aretiran. »Pravi junaki so bili ti mladi ljudje,« je nadaljeval Mlakar. »Vedno smo vedeli, kje in kaj je naše delo, nikdar nismo čakali poziva. Že leta 1940 smo pričeli zbirati orožje in 16. julija smo s 14 tovariši prvič oboroženo nastopili. To je bil začetek Šenčurske čete in kasnejšega Kokrškega odreda.«

Nisem še vse povedala o Mlakarju, morda nam bi bila predstava o njem jasnejša, če povem, da hrani Mlakar spomenico iz leta 1941, red dela II. stopnje, priznanje zaslug za narod III. stopnje, red Osvobodilne fronte, bratstva in edinstva II. stopnje, zlato odlikovanje Zveze Svobod; stene njegovega doma pa krasijo še razne druge pohvale in priznaja.

Lj.

Prvi mladinski kino na Gorenjskem

Kranj, 11. novembra.

Okoli 150 otrok in cicibanov se je danes dopoldne zbralo v kino dvorani »Triglav« na Primskovem, da bi prisostvovali otvoritvi prvega mladinskega kinematografa na Gorenjskem.

Radovedne in neučakane malčke je pozdravil tajnik Foto-kluba Kranj Lojze Žibert, nato pa so jim predvajali filme: »Obuti maček«, »Flora Kamniških alp« in »Naši planinci«.

Otroci so bili nadvse veseli. Pobudo Fotokluba v Kranju pa je treba samo pozdraviti z željo, da bi do takih mladinskih kinematografov prišle tudi še v drugih krajih na Gorenjskem.

Zadružni dom v Podljubelju

Že dolga leta ga nameravajo graditi, toda sredstev ni bilo. Letos pa je zadruga pripravila kompleten gradbeni elaborat in upamo, da bodo naslednje leto ob pomoči občinskega ljudskega odbora Tržič novi dom začeli graditi.

VREMENSKA NAPOVED

OD 12. 11. DO 18. 11.

V začetku tedna približno dvodnevno izboljšanje. Od srede tedna dalje nestalno s pogostimi padavinami, ki bodo obilne sredi tedna in proti koncu tedna. Hkrati se bo močno ohladilo in bo snežilo tudi v nižinah. Ob koncu tedna prehodne razjasnitve in nadaljnje ohladitve.

Zakaj težave za sklicanje zborov volivcev v Podgorju pri Kamniku

Kadarkoli Občinski ljudski odbor v Kamniku sprejme sklep o sklicanju zborov volivcev na svojem območju, do njih tudi skoraj povsod pride, le v Podgorju ne, vasi, ki je skoraj prilepljena ob samo mesto.

Kot zatrjujejo na ljudskem odboru, no in tudi predsednik terenskega odbora SZDL v Podgorju tovariš Jože Ogrinc pravi isto, je treba sklicati na tem terenu zbor volivcev večkrat. To pa zavoljo tega, ker tudi dva in trikrat zapovrstjo ni sklepčen. Skoraj vedno se zbere le 15 do 25 ljudi.

Zakaj? — To vprašanje si danes v kamniški komuni mnogi zastavljajo.

Pa ga skušajmo razvozljati...

Vas Podgorje ima 634 prebivalcev, od tega 438 volivcev. Od teh je približno polovica kmetov, polovica pa delavcev, ki delajo v bližnjih kamniških tovarnah. Sam sestav prebivalcev torej ne opravičuje slabe udeležbe na zborih volivcev.

»Veste, največja težava je v tem, da nimamo pravega prostora, kjer bi lahko sklicevali tako najrazličnejše sestanke kot zbore volivcev,« je dejal tovariš Ogrinc. »Na razpolago imamo le gostilniški prostor »Pri Grošeljnu« in še ta gostilna je povsem na robu vasi, za nekatere volivce oddaljena tudi več kot 2 kilometra. Razen tega je pa gostilniški prostor neprimeren za sestanke. Mnogi prav zaradi tega nočejo priti. — Če bi imeli prostor...«

Res je, da je prostor ena precejšnjih ovir za delo tega terenskega odbora SZDL, vendar zdi se mi, da ni edina.

Terenska organizacija Socialistične zveze v Podgorju in organizacija Zveze komunistov bi morala vsekakor globlje analizirati svoje delo in poiskati vzroke slabe udeležbe na sestankih morda še tudi kje drugje...

Znano je, da je mladina v Podgorju zelo delavna. Zbrana je v svojem kulturno-umetniškem društvu, ki dosega prav lepe uspehe. Veliko veselja imajo tudi s šahovsko sekcijo. Toda — prav mladine ni na zborih volivcev!

Vzrok je morda v tem, da dela podgorska mladina sama, brez prave povezave z organizacijo Socialistične zveze in ostalimi množičnimi organizacijami na terenu.

To je eden izmed problemov. — Prav bi bilo morda poglobiti se tudi v sestavljanje dnevnega reda ne le zborov volivcev, marveč tudi drugih sestankov, prav tako pa pogovoriti se o izbranih temah predavanj. Ali niso morda ti dnevni redi in teme slabo izbrane in tudi ne dodobra pripravljene?

O vsem tem bi kazalo dobro razmisliti! Izgovarjati se na pomanjkanje ustreznega prostora — ne trdim da to ni velika ovira — in pomiriti se s tem dejstvom, bi lahko zavedlo terensko organizacije na napačno pot, ki bi bolj škodila sedanjemu stanju, kot pa koristila.

I. AUSEC

IMENOVANJE ODBORA ZA POSTAVITEV SPOMENIKA V SPOMIN NA TEKSTILNO STAVKO LETA 1936

Občinski ljudski odbor Kranj je na svoji zadnji seji imenoval odbor za postavitev spomenika stavkajočim tekstilcem 1936. leta. Člani tega odbora so: Martin Košir, Vinko Hafner, Ivan Bertoncelj - Johan, Franc Koželj, Stane Prezelj, Cene Beznik, Jože Peklaj, Danila Gril, arh. Kranjčič in arh. Maks Strener. Razen tega bodo imenovali v ta odbor svoje predstavnike tudi delavski sveti »Tiskanine«, »Inteksa«, »Iskre«, »Save« in »IBI«.

S SEJE ObLO KRANJ

Gasilski dom v Kranju bodo gradili s pomočjo občine

Kranj, 9. novembra.

Danes je bila v sejni dvorani ObLO 28. seja Občinskega ljudskega odbora Kranj. Udeleženci so najprej razpravljali o poročilu Sveta za splošno upravo in notranje zadeve o gasilstvu v kranjski občini. Sprejet je bil sklep, da bo ObLO nudil gasilskim društvom v prihodnjem letu kar največjo finančno podporo. Ta denar bodo društva potrebovala za ureditev domov, za nabavo opreme in vzgojne namene. Vsoto bodo določili ob sprejemanju proračuna. Občina bo sodelovala tudi pri gradnji novega, centralnega gasilskega doma v Kranju.

O delu Sveta za plan in finance je poročal predsednik Jože Aleš. Razprave ni bilo. Isti svet je tudi predlagal, da se najame 49 milijonov brezobrestnega posojila pri Komunalni banki za pokritje razlike med izdatki in dohodki za četrto tromesečje.

Za direktorja podjetja »Avtopromet« Kranj je bil imenovan Lojze Zupančič - Zmago. Posebna strokovna komisija, ki je pregledala v podjetjih »Transturist« Škofja Loka in »Avtopromet« Kranj vozni park, stavbe, stroje, opremo in avtobusne proge, ki jih vzdržujeta ti dve podjetji, je ugotovila, da je združitev v eno avtoprometno podjetje gospodarsko upravičena. Delavski svet podjetja »Avtopromet« na to združitev ni pristal in smatra, da je njegovo poslovanje že sedaj rentabilno. O reorganizaciji bo ljudski odbor sklepal kasneje.

Na predlog komisije za volitve in imenovanja so bili izmenjani nekateri člani svetov, ki se ne udeležujejo sej in dela v teh organih družbenega upravljanja. Najdaljša je bila razprava o predlogu za razdelitev osnovnih sredstev »Puškarne« Kranj. Ljudski odbor o tem ni sprejel nobenega sklepa ter je pooblastil komisijo, naj nemudoma nadaljuje z delom ter na podlagi rentabilitetnih računov zainteresiranih podjetij pripravi čimprej ustrezne predloge.

Šele ob robu poglavitne naloge

V INTEKSU BELEŽIJO LETOS ZADOVOLJIVE PROIZVODNE USPEHE — O UKREPIH ZA IZPOPOLNITEV ORGANIZACIJE DELA PA RAZMIŠLJA ZA ZDAJ LE OŽJI KROG VODILNIH USLUŽBENCEV, MEDTEM KO SINDIKAT ŠE NI DOVOLJ PRESTAVIL TEŽIŠČA SVOJEGA DELOVANJA NA TO PODROČJE.

Kranj, 11. novembra.

Pričakovali bi, da bo tako pomemben sestanek kot je letni občni zbor sindikata, obravnaval v prvi vrsti poglavitna vprašanja, ki jih sili v ospredje sedanja stopnja in potreba nadaljnega družbeno - ekonomskega razvoja. Toda današnji občni zbor sindikata v kranjskem Inteksu je v tem pogledu le deloma zadovoljivo opravil svojo nalogo.

Predsednik podružnice je v poročilu med drugim omenil, da kolektiv letos razmeroma dobro uresničuje letni proizvodni plan, po katerem bo tovarna izdelala kakih 450 tisoč metrov tkanin več kakor lani. Marca, aprila in maja se je kvaliteta poslabšala, deloma zaradi slabih surovin, deloma pa so bili krivi sami, kar so kasneje spet popravili, ko so se tudi sindikat in komunisti zavzeli za stvar. Predsednik je omenil, da so storilnost letos nekoliko povečali. Obratnih nezgod pa je v Inteksu razmeroma več kot v nekaterih drugih podobnih podjetjih. Imeli so pred očmi tudi izboljševanje delovnih in življenskih pogojev kolektiva. Uredili so menzo, letovišče ob morju, prevoz na delo in z dela, precej sredstev pa so dali za stanovanja.

Delegati so na občnem zboru razpravljali o mladini, o fizkulturi in še o drugih vprašanjih, razmeroma dokaj malo pa o izpopolnjevanju organizacije dela in proizvodnosti. Skoraj edini, ki je o tem govoril, je bil direktor. Nakazal je nekatere ukrepe, o katerih razpravljajo za sedaj le v ožjem krogu vodilnih ljudi v tovarni. Med drugim je dejal, da kaže vzpostaviti neposrednejše posredovanje med obrati. Vodstva obratov naj bi prevzela večjo odgovornost za delo v obratih, hkrati pa naj bi vodilne strokovnjake razbremenili v tej smeri, da bi laže poprijeli za poglavitne naloge. Po drugi strani pa bo treba osnovati skupen oddelek za pripravo dela, ki je zdaj nesmotrno razdrobljena. Razmišljajo tudi o laboratoriju ter o ustanovitvi poskusne tkalnice, v kateri bi preizkušali nove vzorce, hkrati pa bi tkalci v njej izpopolnjevali strokovno znanje. Lotiti se nameravajo tudi popisa in analitske ocene delovnih mest. Sindikat bo moral pokazati več zanimanja za uresničevanje teh zamisli kot ga je bilo čutiti na današnjem občnem zboru.

Na občnem zboru sta v razpravi sodelovala tudi predsednik Okrajnega odbora Mirko Zlatnar in predsednik Republiškega odbora sindikata tekstilnih, usnjarskih in čevljarskih delavcev Jovo Galič.

z — k

V KAMNIKU JE ZDRAVSTVENI DOM PREMAJHEN

Kamniški zdravstveni dom je kljub izselitvi zobne ambulante premajhen, zato bodo morali urediti še en prostor za ambulanto. V načrtu imajo gradnjo novega zdravstvenega doma. Kje bo stal, bodo določili še pred zimo. Pred kratkim so bile odobrene tudi cene zdravstvenih storitev za letošnje leto. Pregled o splošni in otroški ambulanti stane 151 dinarjev, v obratni ambulanti v Črni 146 dinarjev, v »Titanu« 126 din, na Zdravstveni postaji v Tuhinju 304 dinarjev, v specialistični ambulanti pa 389 dinarjev.

Z.

ZAZIDALI BODO LE NERODOVITNE KMETIJSKE POVRŠINE

V Tržiču in okoliških vaseh se te dni mudi občinska komisija in pregleduje zemljišča, ki naj bi jih v prihodnjih dveh letih zazidali. Prebivalstvo delo te komisije podpira, saj je želja vseh občanov, da bi bilo v občini čim več novih stanovanj. V tržiški občini je določanje zazidalnih področij zaradi pretežnega dela hribovite površine težko in gradnja je v mnogih primerih nemogoča. Komunalne naprave in prometne zveze bi stale preveč denarja. Za stavbišča bo komisija določila manjvredne kmetijske površine. O dokončni določitvi zazidalnih območij bo sklepal še občinski ljudski odbor, pa tudi zbori volivcev bodo razpravljali o tem.

Tržiška Bombažna predilnica in tkalnica bo pričela graditi stanovanja na zadružni način. Doslej se je javilo že 58 interesentov. Potrebna sredstva bodo morali dobiti iz občinskega investicijskega sklada za gradnjo stanovanjskih hiš.

J. V.

Od nedelje na ponedeljek

Svet je naelektriziran... Sicer so topovi utihnili, brnenja tankov tudi ni več slišati, vsaj tako močno ne kot ob izbruhu agresije na Egipt. Z agresijo v istem času pa so začele tuliti v skupen rog še vse tiste mračne in nazadnjaške sile, ki so doslej morale mirovati in so šele ob teh dogodkih dvignile glave...

Po nesramežljivih manifestacijah najrazličnejših fašističnih elementov v Franciji, poročajo o izgredih tudi v Avstriji. Vlada in policija pa molčita.

Toda napredka ni več moč onemogočiti.

Generalna skupščina OZN je zaključila svoje izredno zasedanje. Vsekakor uspešno. Saj so bili agresorji poraženi. Policijske sile OZN — sestavljene iz enot držav članic so že pripravljene (v soboto je stavila na razpolago OZN svoje čete tudi Jugoslavija) v Neaplju. Proti koncu tedna jih bodo, kot kaže že začeli prevažati s posebnimi avioni na egiptovsko ozemlje.

Danes se bo začelo tudi redno letno zasedanje Generalne skupščine. Oči svobodoljubnih narodov bodo tudi sedaj — kot v času izrednega zasedanja — uprte vanjo. Na dnevnem redu bodo sama »vroča« vprašanja, med katerimi:

1. agresija na Egipt
2. stanje na Madžarskem
3. vprašanje Alžira in
4. Ciprsko vprašanje.

Od razprave in sklepov o teh nadvse pomembnih svetovnih vprašanjih bo brez dvoma odvisen tudi nadaljnji razplet dogodkov v svetu...

Iz Francije prihajajo vesti, da želi Francija predložiti na sedanjem zasedanju Generalne skupščine revizijo Ustanovne listine OZN. To je vsekakor značilen predlog za Francijo v današnjem položaju. Sprememba naj bi bila v tem, da naj bi velike sile — med nje se še vedno prišteva tudi Francija — imele večji vpliv na odločbe tega najvišjega mednarodnega foruma.

To težnjo oziroma pobožno željo Francije, so začeli podpirati tudi nekateri francoski listi. Desničarski »Figaro« meni, da nikakor ne more imeti recimo Saudova Arabija enakovreden glas kot Francija.

Ni preveč, če trdimo, da spričo sedanjega položaja, brž kone predlog Francije ne bo prišel do veljave...

KRATKO TODA ZANIMIVO

TUDI LJUBLJANSKA EKIPA NI USPELA

Po brezuspešnem poizkusu, da najdejo trupli ponesrečenih planincev Štuparja in Zupana pod Brano, so se kamniški planinci izčrpani vrnili. Nekateri so bili že 4 dni v planinah in niso mogli več nadaljevati z akcijo, ker je bilo vreme skrajno neugodno. Za njimi se je podala v planine reševalna ekipa PZS iz Ljubljane, ki se je po dveh dneh vrnila brez uspeha. Z ljubljansko ekipo sta bila tudi dva reševalca iz Celja in znani gorski reševalec Franc Erjavšek iz Stahovice. Sondirali so ves teren, ki sta ga celjska člana odprave označila kot mesto, kjer sta ležala oba ponesrečenca, pa niso nič našli. Vse kaže, da so snežni plazovi odnesli trupli v prepad.

ČLOVEK NIKOLI NE VE

Znani kamniški smučarski skakalec Florjan Šunkar se je dolgo vrsto let udeleževal skakalnih tekem po raznih krajih. Bil je več let tudi kamniški prvak. Pri tekmah se mu ni pripetila nezgoda. Te dni pa mu je na poti iz tovarne domov izpodrsnilo, da si je zlomil nogo.

OSTRI POŽARNOVARNOSTNI UKREPI V TRŽIŠKIH PODJETJIH

Požar v tržiški Tovarni kos in srpov je povzročil, da vsa tržiška podjetja zapovrstjo odrejajo ostre ukrepe, da preprečijo požare v podjetjih. Menda imajo za take ostre ukrepe najmanj razumevanja prav strastni kadilci.

VODOVOD NA »PODLASCI« V TRŽIČU

Pričakovati je, da bodo stavbišča »na Podlasci« prihodnje leto pozidana. Občinski ljudski odbor je na zadnji seji že sklenil, da naj javni vodovod uredi vodovodno omrežje tako, da dobijo vsa stavbišča na »Podlasci« vodo iz javnega vodovoda. Potrebna sredstva so že na razpolago.

BREZ NESREČ IN POŽAROV

Kot smo bili obveščeni, ni bilo ne v petek, ne v soboto in prav tako ne včeraj, nobene nesreče in požara. — Je to posledica večje pazljivosti in pozornosti, ali zgolj slučajnost?

Želeti bi bilo, da bi bilo čimveč takih slučajnosti!

JESENIŠKO GLEDALIŠČE GOSTOVALO V KRANJSKI GORI

Poleg rednih predstav ob sobotah in nedeljah na domačem odru, se je jeseniško gledališče odločilo tudi za gostovanja. V četrtek je gostovalo v Kranjski gori z Molierovo komedijo »Scapinove zvijače«.

LJUDJE IN DOGODKI

„I LIKE IKE!“

Anglo-francoski napad na Egipt po izraelski agresiji je tudi na ameriške volivce napravil znaten vtis. ZDA so tako že petič v tem stoletju volile predsednika, medtem ko je vojna divjala v svetu. Demokrat Wilson je zmagal na volitvah l. 1916 v glavnem zato, ker se ZDA dotlej še niso vmešale v svetovni požar. Primer, da zmaguje kandidat, ki želi mir, se je ponovil tudi pozneje. Roosevelt je slavil zmago leta 1940, tedaj ko se ZDA še niso zapletle v vojni spopad, leta 1944 pa je potrdil to zmago s ponovno izvolitvijo, ker je tedanji razvoj dogodkov na fronti obetal zmago. Eisenhower je l. 1952 uspel ne samo zaradi svoje popularnosti, ampak ker je tedaj obljubil, da bo sam odšel na Korejo in tam skušal doseči mir.

PIŠE NAŠ STALNI ZUNANJEPOLITIČNI SODELAVEC MARTIN TOMAŽIČ

Vtorek so milijonske ameriške množice pristopile k volilnim skrinjicam ali modernim elektronskim volilnim strojem, da bi odločile, kdo bo novi predsednik ZDA, kakšen bo novi predstavniški dom in kdo bo izpopolnil tretjino izpraznjenih senatorskih mest.

V običajnih razmerah bi bil to ne samo ameriški, marveč mednarodni dogodek prvorazredne važnosti. Plamen vojne vihre in tragične posledice nasilne agresije na Bližnjem vzhodu pa so izbiranje šefa ameriške države potisnile v ozadje. Prvikrat se je namreč zgodilo, da se je Amerika nekaj dni pred predsedniškimi volitvami znašla v tako kočljivem mednarodnem položaju.

Mir je bil čarobno geslo, ki je nabiralo volilne glasove, ki zagotavljajo zmago. To geslo sta zdaj uporabila oba kandidata za predsedniški položaj v prihodnjih štirih letih: Eisenhower in Stevenson. Zadnji dogodki v Egiptu, povezani z agresivno intervencijo dveh najbližjih ameriških zaveznikov so zato postavili obe volilni stranki in njuna glavna kandidata v ZDA v težak položaj. To, kako sta se znašla, je v marsičem odločalo o končnem izidu. Čeprav Eisenhowerja veže odgovornost državnika na krmilu, je bil kljub temu okretnejši od svojega »prostega« tekmeca. Njegova zmerna politika in nasprotovanje anglo-francoski agresiji na malo arabsko državo sta mu pridobili naklonjenost v zadnjih toda odločilnih trenutkih predvolilnega boja. Stevenson je z zagovarjanjem pomoči Izraelu in tradicionalnim anglo-francoskim zaveznikom sicer pridobil kak milijon židovskih glasov, zato pa je izgubil precejšnjo oporo med miru željnimi povprečnimi Amerikanci.

Republikanska stranka je tako doživela uspeh pri volitvah predsednika. Njena glavna investicija je bil Eisenhowerjev osebni ugled in priljubljenost med množicami in ta se ji je bogato rentirala. Ameriški volivci pa so že po tradiciji bolj dovzetni za osebnosti kandidatov kot za njihov program.

Nepriljubljenost mladega, toda zaletavega in konservativnega Nixona, je bila najobčutljivejša točka republikanskega predvolilnega boja. Zato so tudi demokrati nanj koncentrirali svoj ogenj. Svarili so volivce pred možnostjo, da bi v primeru ponovitve predsednikove bolezni, njegov položaj zasedel desno usmerjeni Nixon. Zato so demokrati prišli na dan z geslom: »Če boste glasovali za Ike-a, boste dobili Dicka!« Ike je popularno ime za Eisenhowerja, Dick pa za Nixona. Zaskrbljenost pred tako možnostjo ne vznemirja samo demokratov, pač pa tudi večino ameriških zaveznikov in celo SZ.

Ko se je nemški kancler Adenauer mudil v Moskvi, se je med njim in Hruščevim razvil takšen pogovor:

● Adenauer: »Vi vendar ne morete dvomiti v resnične namene Amerikancev. Srečali ste Eisenhowerja in veste kakšne vrste mož je to.

● Hruščev: Ah, ne gre za Eisenhowerja, nas skrbi tisti Nixon.

● Adenauer: Toda on je končno le predsednik.

● Hruščev: To je bil tudi Truman.

Prvi sekretar CK KP SZ je očitno meril na primer smrti Roosevelta, ko je njegov položaj zasedel podpredsednik Truman.

Eisenhower je kljub nepriljubljenosti svojega podpredsedniškega »sopotnika« in rahlemu zdravju zmagal. S tem je republikanski stranki prinesel blestečo zmago, tega pa drugi strankini kandidati niso mogli. Pri volitvah za predstavniški dom in senat so odnesli zmago demokrati. Tako se je ponovil za ameriške politične razmere zelo pogost, za Evropejce pa zelo nerazumljiv pojav, da ameriške množice zaupajo najvišji položaj v deželi predstavniku ene stranke, hkrati pa v ameriški parlament — kongres izvolijo večino kandidatov druge. Takšna razdvojenost volilnih množic se kaže tudi v razmeroma maloštevilni udeležbi na volitvah, ki se je tudi tokrat sukala le okrog polovice števila vseh volilnih upravičencev. Razpoloženje tega pasivnega dela volivcev najbolje ponazarja pismo nekega bralca ameriški reviji »Time«, v katerem pravi: »Kako se naj odločim? Rad imam Ike-a, toda sovražim Nixona! Sem za Stevensona, toda ne morem trpeti demokratov! Menim, da bom na dan volitev šel lovit ribe!!

Stevenson in Kefauver dva najboljša človeka, kar jih trenutno premore demokratska stranka sta se morala zadovoljiti s častnim porazom. Vendar tudi poražena kandidata ostaneta važni osebnosti na ameriškem političnem prizorišču. Pred štirimi leti je bil Stevenson še bolj ali manj neznan politik, danes pa je brez dvoma druga najmočnejša politična osebnost v ameriškem življenju. Oba vodilna demokrata sta še daleč od tega, da bi rekla zadnjo besedo, čeprav jima tokrat ni uspelo duhovito in »mnogo obetajoče« geslo, ki je je živahni podpredsedniški kandidat Kefauver rad ponavljal na predvolilnih zborovanjih: »Pie in the shy, with Adlai and I« — po naše bi to rekli: »Gradove v oblakih z Adlaiem (Stevensonom) in menoj!« Ameriški narod se je, kot kaže, raje odločil za krajše geslo: »I like Ike!« (Rad imam Ike-a — Eisenhowerja!).

Demokrati pa so zato porazili svoje republikanske tekmece pri volitvah v kongres. Ta demokratična večina pa proti razumnemu pričakovanju ne bo delala večjih preglavic predsedniku ZDA, saj je moral tudi zadnji dve leti vladati z demokratskim kongresom. Eisenhower lahko s svojo zmerno politiko skoraj vedno računa na podporo kongresa, celo bolj kot pa če bi bil v rokah republikancev.

šport in telesna vzgoja

MIRNA ŠPORTNA NEDELJA NA GORENJSKEM

VČERAJŠNJE NEDELJSKO JUTRO JE BILO SIVO IN PUSTO. IN KAKOR, DA BI TO VREME VPLIVALO NA NAŠE ŠPORTNIKE. — VČERAJŠNJA NEDELJA JE BILA V ŠPORTNEM SMISLU NADVSE MIRNA.

NOGOMETAŠI SO ZAPUSTILI ZELENA IGRIŠČA, PLAVALCI PREGLEDUJEJO DOSEŽENE USPEHE V POLETNI SEZONI, VSI OSTALI ŠPORTNIKI PA SO SE UMAKNILI V DVORANE, V KOLIKOR JIH SPLOH IMAJO...

SMUČARJI ŠE NISO PRIŠLI NA PLAN. VENDAR, KOT KAŽE, SE BODO LAHKO KAJ KMALU POMERILI NA BELIH POLJANAH, KAJTI PO SNEGU ŽE MOČNO DIŠI... UPAMO, DA BOMO LAHKO KMALU KAJ VEČ SLIŠALI O NJIH!

V Kranju so ustanovili prvi atletski klub na Gorenjskem

Kranj, 11. novembra.

V popolnoma zasedeni zgornji dvorani Sindikalnega doma so se zbrali danes kranjski ljubitelji lahke atletike na ustanovni občni zbor Atletskega kluba. Občnemu zboru je prisostvoval delegat AZS tov. Jerman, predstavnik kranjske garnizije tovariš Kozomara, predsednik sveta za šport in telesno vzgojo OLO tov. Balderman, predstavnik »Partizana« tovarišica Ažmanova, predsednik »Trigiava« tov. Mihelič in drugi.

Otvoritveno besedo je imel predsednik pripravljalnega odbora tov. **Lasič**, ki je v svojem referatu podal kratko zgodovino atletskega udejstvovanja v Kranju. Mladina, ki je imela veselje do lahke atletike, je lahko nastopala samo na nekaterih redkih tekmovanjih, ki so jih organizirale organizacije ZB in Ljudske mladine. Čeprav je bila udeležba na teh tekmovanjih precejšnja, so atleti med zadnjimi športniki v Kranju, ki ustanavljajo svoj klub.

Poročilo je vzbudilo živahno razpravo. Delegat AZS je obljubil vso moralno in tudi delno finančno pomoč ter zaželel mlademu klubu polno uspehov.

Član novoizvoljenega upravnega odbora tov. **Ošina** je nanizal ob zaključku program dela za naslednje leto. Kranjčani se bodo udeležili nekaj republiških tekmovanj, obenem pa bodo tudi sami organizirali številna tekmovanja: krose, orientacijske teke in klubsko prvenstvo. Klub bo organiziral tudi nekaj dvobojev s srednje močnimi klubi. Precej dela pa bo vodstvo kluba posvetilo ureditvi steze na igrišču, nabavi rekvizitov in izpopolnitvi strokovnega vodstva.

Ob koncu občnega zbora pa so najboljši tekmovalci z odprtega prvenstva Kranja prejeli diplome.

M.

NK TRIGLAV
Lahko so zadovoljni z jesenskim uspehom

NOGOMET

Uspeh Ločanov

PARTIZAN A : SLOVAN (Lj) 6:1 (2:1)

Škofja Loka, 11. novembra.

Danes je bila v Škofji Loki prijateljska nogometna tekma med »Partizanom« A iz Škofje Loke in Slovanom iz Ljubljane. Končala se je s presenetljivim uspehom nogometašov iz Škofje Loke.

Začetek je pripadal gostom, saj so že v 12. minuti prišli v vodstvo. Brž za tem so domačini dosegli gol iz ofsajda, ki ga sodnik ni priznal. Izenačenje je prišlo šele v 25 minuti, ko je srednji napadalec Sobočan dosegel zelo efekten gol. Enajst minut pozneje pa isti igralec privedel svoje moštvo v vodstvo.

V drugem polčasu so domačini popolnoma nadigrali goste, kljub izredno težkim terenom. Svojo premoč so izrazili tudi s štirimi goli, ki jih je doseglo krilo Kiš, Sobočan in Kržišnik 2.

Tudi v Loki je prišlo do nešportnih izpadov. Proti koncu tekme je moral sodnik Grošelj izključiti iz igre dva igralca gostov.

Čudi dejstvo, da so prednjačili v nešportnih izpadih in medklicih tudi nekateri funkcionarji »Partizana« iz Loke. — Vsekakor čuden in obsojanja vreden pojav!

P.

TRIGLAV B : BOHINJ 3:0 p. f.

Kranj, 11. novembra.

Danes bi morala biti na igrišču Triglava prvenstvena tekma Gorenjske nogometne lige med Bohinjem in Triglavom B. Ker gostov ni bilo je tako zmaga pripadla domačinom.

»TRIGLAV« : »MLADOST (mladinci) 1:4 (1:2)

Kranj, 11. novembra.

V prvenstveni tekmi drugega kola Gorenjske mladinske lige je danes v Kranju »Mladost« premagala »Triglav« z rezultatom 4:1 (2:1).

S. L.

PARTIZAN B ŠKOFJA LOKA : MLADOST B 5:2 (4:2)

V okviru prvenstva Gorenjske nogometne podzveze je včeraj Partizan B iz Škofje Loke zasluženo premagal moštvo Mladosti B iz Kranja z rezultatom 5:2 (4:2). Sodil je sodnik Radonič zadovoljivo.

P.

Zadnji športni dogodki

ODRED : TEKSTILAC 2:0
REKA : LJUBLJANA 4:0
TREŠNJEVKA : TURBINA 6:1
GRAFIČAR : JADRAN 3:1
SPLIT : ULJANIK 3:1
ŠIBENIK : METALAC 0:0

Prijateljska tekma med »Lokomotivo« iz Zagreba in »Spartakom« iz Subotice se je končala neodločeno 2:2.

UREDNIŠTVO GLASU GORENJSKE
TELEFONSKE ŠTEVILKE:
475—397

Šah

V moštvenem prvenstvu za vstop v drugo zvezno ligo so se plasirali ŽSK (Maribor), Jesenice, Solidarnost (Kamnik) in Novo mesto. Kranj je bil izločen, čeprav je dosegel proti Novemu mestu visoko zmago, ker nekateri igralci niso imeli s seboj klubskih izkaznic. Tako je za disciplino sicer potrebni brokratizem izločil edinega resnega konkurenta močni četi ŽSK z mojstrom Germekom na čelu. Rezultati so bili: ŽSK : »Solidarnost« 6,5 : 1,5 (remizirali so Dobrovoljc, Majcenovič in Koncilja), Jesenice : Novo mesto 4:4. Ker so imeli Novomeščani na prvih deskah boljši rezultat, so prišli v finale z Železničarskim šahovskih klubom, ki je zmagal s 7:1. Jeseničani in Kamničani so se borili za tretje mestso. Zmagali so Jeseničani s 5,5 : 2,5. Rezultati so bili: Korošec : Trbižan 0,5 : 0,5, Štrumbl Z. : Ocepek 1:0, ing. Sešek : Dolinšek 1:0, Šubelj : Dobroovljc 1:0, Jan : Bračič 1:0, Krajnik : Majcenovič 0:1, Pristov : Koncilja 0,5 : 0,5 in Lakota : Palčič 1:0. Res škoda, da ni sodeloval še najmočnejši gorenjski klub, kar bi še bolj poudarilo visoko raven šahovske igre na Gorenjskem.

Odbojka

»GIŠ« — ZMAGOVALEC

V ponedeljek je bilo v telovadnici »Partizana« v Stražišču ekipno odbojkarsko tekmovanje kranjskih tovarn v počastitev 29. novembra.

Nastopile so štiri ekipe: IKŠ, Kovinar, Iskra in GIŠ.

Borba za prvo mesto je bila ostra. Že v drugem kolu sta se srečala favorita »Iskra« — GIŠ. Po težki borbi je zmagala bolj rutinirana ekipa GIŠ in si s tem zagotovila prvo mesto.

Posamezni rezultati: IKŠ — GIŠ 0:2, GIŠ — Iskra 2:1, Iskra — Kovinar 2:0, Iskra — IKŠ 2:0, Kovinar — IKŠ 2:1, GIŠ — Kovinar 2:0.

Gorenjski plavalci v pretekli sezoni

Nobeno leto še nismo dosegli v plavanju tako kvalitetnih uspehov, kakor letos. Plavalci so zaključili svojo sezono prav gotovo kot najuspešnejši športniki na Gorenjskem. Najboljši dokaz za to je osvojitev najvišjega naslova moštvenega prvaka republike v plavanju, ki je tako prvič v zgodovini prišel na Gorenjsko.

Če pregledujemo letošnjo in lansko prvo desetorico gorenjskih plavalcev, vidimo, da je na eni strani dosežen velik napredek v kvaliteti, na drugi pa poslabšanj v povprečjih. Kaj je temu vzrok? Lansko leto smo med desetoricami našli celo vrsto novih imen in tudi letos so med njimi taki, ki so se prvič uspeli preriniti med »elito«. Torej je naraščaja dovolj. Glavni vzrok pa je prav gotovo v tem, da je lansko leto drugi najuspešnejši klub »Kamnik« letos močno popustil. Po drugi strani pa je napredek v kvaliteti tako velik, da poslabšanje v povprečkih popolnoma zasenči. Vrh je razen v dveh disciplinah občutno napredoval. Nekateri rezultati, posebno pa ženski, so daleč prekoračili slovenske meje in to prav pri vrhu jugoslovanskega plavanja. Dejstvo, da so razen zelo redkih izjem prav vsi tekmovalci zelo mladi, nekateri še celo pionirji, nam je porok, da bo plavanje na Gorenjskem v naslednjih letih še bolj napredovalo.

V desetoricah, ki jih bomo navedli, so upoštevani samo rezultati, ki so doseženi na javnih tekmovanjih. Rezultati na treningih v desetoricah niso upoštevani, prav tako ne rezultati, ki so doseženi v manjših bazenih od 25 metrov.

MOŠKI

100 crawl:

1. Saša Košnik (T) 1:04,7
2. Stane Šnabl (K) 1:06,8
3. Andrej Colnar (T) 1:06,8
4. Drago Petrič (T) 1:07,2
5. Boris Ahac (P) 1:07,5
6. Lado Drinovec (T) 1:07,6
7. Mile Veličkovič (T) 1:08,2
8. Anže Bole (P) 1:10,5
9. Lado Zrimšek (T) 1:10,8
10. Peter Colnar (T)
    Bine Purgar (T)
    1:11,0

Povprečje: 1955 1:07,2
1956 1:08,1

To je prav gotovo disciplina, ki je najbolj nazadovala. Medtem ko je bilo lani vseh deset plavalcev pod 1:10,0, ima letošnji osmi tekmovalec že rezultat nad desetimi sekundami. Res je, da ima letošnji osmi tekmovalec že rezultat nad desetimi sekundami. Res je, da ima letošnji prvi, boljši čas od lanskega, toda napredek ni tako velik kot nazadovanje. Od teh tekmovalcev lahko še največ pričakujemo od Andreja Colnarja, ki je dosegel letos lep napredek. Košnik ni izpolnil pričakovanj v tej disciplini, Drinovec pa se očividno bolj uveljavlja na dolgih progah.

(Nadaljevanje prihodnjič)

OBRATNO AMBULANTO v »TISKANINI« KAŽE IZPOPOLNITI

V pismu članom delavskega sveta opozarja upravnik ambulante, da leta spričo pomanjkljivih pogojev ne ustreza zahtevam sodobne zdravstvene zaščite delavcev. — Ali je pri vodstvu podjetja dovolj razumevanja za to zadevo?

V kranjski tovarni »Tiskanina« je zdaj praksa taka, da ima ambulanta stik z delavcem le tedaj, ko ta zboli ali se ponesreči. Delavčev stik z zdravnikom preneha, brž ko ni več v bolniškem staležu. Ambulanta nima niti primernih prostorov in opreme niti dovolj osebja. Zato ambulanta ne more opravljati svoje poglavitne naloge, sodobne preventivne zdravstvene službe, kakor naroča Zakon o obratnih ambulantah v gospodarskih organizacijah (izšel v Uradnem listu LRS št. 4/55). Med te naloge sodi na pr. proučevanje okoliščin, ki vplivajo na zdravje ljudi, vzrokov poklicnih obolenj, nadziranje nad pravilno razmestitvijo žensk, zlasti nosečih, mladine in invalidov, širjenje zdravstvene prosvete itd.

Vodstvo ambulante se je že večkrat obrnilo na upravo podjetja za pomoč, ki naj bi usposobila ambulanto za opravljanje sodobnejše zdravstvene zaščite. Toda za zdaj je vodilno osebje podjetja odpravljalo te predloge z izgovorom »Zdaj ne moremo, moramo prej urediti še druge važne stvari!«

Upravnik ambulante pravi v svojem pismu članom delavskega sveta, da upošteva težavne finančne razmere podjetja, da pa bi bilo ob nekoliko večjem razumevanju vendarle moč najti minimalna finančna sredstva za ureditev tega problema. Sestavil je predračun, po katerem bi potrebovali za pregraditev prostorov, za nabavo nujne opreme in za opremo protetičnega zobnega laboratorija 1,100.000 din. Razen tega je po mnenju upravnika treba povečati tudi število osebja v ambulanti.

Pred dnevi je upravnik ambulante poslal pismo vsem članom delavskega sveta in upravnega odbora, v katerem jih je seznanil s to problematiko in jih pozval, naj o tem razpravljajo na prvi seji delavskega sveta.

Ne vemo sicer, kakšne so trenutne finančne možnosti »Tiskanine« za boljšo zdravstveno službo v tovarni, vsekakor pa to vprašanje zasluži vso pozornost, saj urejanje zdravstvene službe ni le socialen, marveč predvsem tudi gospodarski problem, ki močno vpliva na proizvodnost. Res je, da nekatera podjetja najdejo sredstva za vse drugo prej, kakor pa za izboljšavanje zdravstvenih in življenskih pogojev kolektivov. So pa na Gorenjskem tudi podjetja, ki so pokazala dokaj pripravljenosti za urejanje teh vprašanj. Tako je »Iskra« v Kranju — kar tudi povzemamo iz omenjenega pisma — z 10 milijoni dinarjev uredila moderno obratno ambulanto, v kateri delajo zdravnik, zdravnica in 15 uslužbencev, medtem ko je v ambulanti »Tiskanine« štirikrat manj ljudi. Zato ta problem vsekakor zasluži, da ga delavski svet »Tiskanine« skrbno obravnava.

z — k

MLADINSKA KONFERENCA V PREDDVORU

Preddvor, 10. novembra.

Sinoči je bila v prosvetnem domu v Preddvoru konferenca tamkajšnjega mladinskega aktiva. Izčrpno poročilo o dosedanjem delu je podal predsednik aktiva tov. **Jože Regonc.** Po poročilu in krajši razpravi so izvolili v novi odbor pet najzaslužnejših mladincev in mladink. O smernicah za bodoče delo in o notranjih in zunanjih političnih dogodkih je zbrani mladini govoril član Občinskega komiteja Rado Čarman. Mladinci so ob zaključku konference sprejeli več pomembnih sklepov za zboljšanje njihovega dela.

BELEŽKA

TRŽIČANI ZAHTEVAJO SPREMEMBO VOZNEGA REDA

Občinski ljudski odbor Tržič si skupno z množičnimi organizacijami, sindikati, šolami in društvi že nekaj mesecev prizadeva, da bi na železniški progi Tržič—Kranj obveljal boljši vozni red. Ustrezal naj bi predvsem delavcem, dijakom in učiteljem. Dogaja se namreč, da prvi jutranji vlak prihaja pogosto skoraj s polurno zamudo v Tržič, zaradi česar delavci zamujajo delo. Drugi vlak, ki bi po voznem redu moral prispeljati v Tržič ob 7.45, ima tudi redne zamude. Z njim se vozijo dijaki in profesorji in tako zamujajo pouk. Lani je bil ukinjen vlak, ki odhaja iz Tržiča ob 11. uri ter uveden nov vlak z odhodom ob 13. uri. To je nesmiselno, ker je novi vlak prepozen in nima nobene zveze z drugimi vlaki. Delavski vlak iz Kranja proti Tržiču odpelje ob 14.20 uri in se ne more pravočasno vrniti v Kranj, da bi Tržičani popoldne mogli odpotovati dalje iz Kranja. Občinski ljudski odbor, sindikalne in druge organizacije so že prosile industrijska podjetja v Kranju, naj pristanejo na odhod vlaka iz Kranja v Tržič ob 14.15, toda tri tovarne so predlog odklonile in tako je ostal Tržič še nadalje brez popoldanske zveze z ostalimi kraji.

J. V.

Prvi občni zbor dramske sekcije DPD »Svobode« Kranj-Center

Kranj, 11. novembra.

Člani dramske sekcije DPD »Svoboda« Kranj - center so se včeraj zbrali na svojem prvem občnem zboru. Po dveh letih obstoja si je dramska sekcija ustvarila dokaj dober igralski ansambel in, kot amaterska družina, dala občinstvu nekaj dobrih del. Dramska sekcija pri »Svobodi« obstaja šele dve leti; vendar je, kot je bilo razvidno iz poročila predsednika sekcije tovariša Toneta Hotka, dosegla že lepe uspehe.

Od 20 članov, kolikor jih je bilo ob ustanovitvi, je število naraslo na okoli 70. Lani so imeli štiri premiere s 54 predstavami. Ob gostovanjih igralce ni toplo sprejemalo le gorenjsko prebivalstvo, temveč so z uspehom gostovali tudi v Idriji, Postojni in Ljubljani.

Letos so pripravili dve premieri (»Straža na Renu« in »Molčeča usta«). V najkrajšem času bodo uprizorili »Divjega lovca«, pripravljajo pa tudi že otroško igrico »Princeska in pastirček« ter opereto »Pri belem konjičku«.

Razveseljivo je, da delajo v dramski sekciji predvsem mladi ljudje, kar pri drugih delavsko prosvetnih društvih ni opaziti. Z vsem vloženim trudom so v veliki meri uspeli opraviti svoje poslanstvo med delavstvom. V bodoče pa bodo skušali svoje delo še bolj izpopolniti s tem, da bodo posvetili več pozornosti splošnemu izobraževanju svojih članov.

Lj.

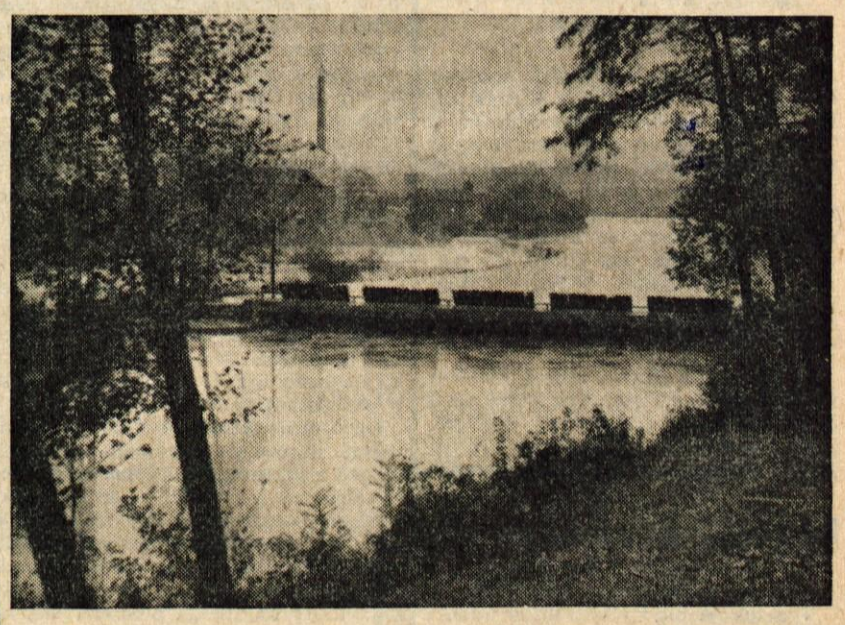

KRANJSKA RAZGLEDNICA
Jesensko razpoloženje ob Savi

Gorenjski obveščevalec

Mali oglasi

V sredo 7. novembra okrog 18. ure **je izgubljena šoferska bunda** od postaje Kranj do Zadruž. doma Primskovo. Prosim proti nagradi vrniti Rehbergerju, Zadružni dom, Primskovo.

Preklicujem za neveljavno izgubljeno knjižico predvojaške vzgoje glasečo na ime: Belehar Franc, Voklo 55, Šenčur.

Kmetijsko posestvo Preddvor **proda 5000 kg hrušk - moštaric.** Cena primerna. Kupci naj se javijo takoj.

Takoj **sprejmem** 2 delavca. Bidovec Miran, Zidarski mojster, Huje 3, — Kranj.

Stanovanjska uprava Kranj **odda v najem trgovski lokal** (dva prostora in klet) v Šenčurju št. 26.

Podpisani Oblak Jože nočni čuvaj iz Stare Loke **obžalujem in preklicujem** kar sem žaljivega govoril o Hafner Ani gospodinji iz Stare Loke 54 in se ji zahvaljujem, da je odstopila od tožbe.

Podpisana Gorjanc Marija **izjavljam,** da mi Avbelj Marija ni vzela denarja, kot je to govorila Smoletova iz Primskovega.

Prodam avto Fiat Ballila Giardiniera pripraven za obrtnika. Kranj, Poljska pot 4.

Kino

KINO »STORŽIČ« KRANJ

12. in 13. novembra, ameriški film »Ljubezen s tujcem«, ob 16., 18. in 20. uri. — Zadnjikrat.

14. in 15. septembra, ameriški film »Večna nevesta«, ob 16., 18. in 20. uri — zadnjikrat.

KINO »SVOBODA« STRAŽIŠČE

14. novembra, ameriški film »Ljubezen s tujcem« ob 19. uri.

KINO »TRIGLAV« PRIMSKOVO

13. novembra, ameriški film »Večna nevesta« ob 19. uri.

KINO NAKLO

15. novembra, ameriški film »Ljubezen s tujcem« ob 19. uri.

KINO »RADIO« JESENICE

12. in 13. novembra, sovjet. barvni film »Obad«, ob 18. in 20. uri — zadnjikrat. V glavni vlogi O. Stižinov, M. Srežinova in N. Simonov.

14. in 15. novembra, ameriški pustolovsko - kriminalni film »Robin Hood Avstralije«, ob 18. in 20. uri. V glavni vlogi Brian Aherne, Victor Mc Laglan in Paul Lukas.

KINO »PLAVŽ« JESENICE

12. novembra, zaprto.

13. novembra, ameriški kriminalni film »Streljaj prvi« ob 18. in 20. uri. V glavni vlogi Džoel Mekri in Lvein Kis — zadnjikrat.

14. novembra, zaprto.

15. novembra, sovjetski barvni film »Obad« ob 18. in 20. uri. V glavni vlogi O. Strižinov, M. Srežinova in N. Simonov.

KINO KOROŠKA BELA

12. novembra, ameriški kriminalno-pustolovski film »Streljaj prvi« ob 19.30 uri. V glavni vlogi Džoel Mekri in Lvelin Kis.

KINO RADOVLJICA

13. in 14. novembra, češki film »Vest«. V torek ob 20. uri, v sredo ob 17.30 in 20. uri.

Gledališče

PREŠERNOVO GLEDALIŠČE KRANJ

Torek 13. novembra 1956 ob 20. uri — red A. Ronald F. Delderfield: »Visok je zid«.

Gibanje prebivalstva

V TRŽIČU

Poroke:

Japelj Stanko, čevljarski mojster, Koroška cesta 11 Tržič in Sušnik roj. Markelj Frančiška, poslovodkinja iz Tržiča, Blejska cesta 3, Baša Avgust, tovarniški delavec, Straža 59 Slovenski Javornik in Stegnar Monika - Angela, gospodinja, Kovor 45; Jožef Ahačič, strojni paznik iz Podljubelja 77 in Ana Klemenc, roj. Pelko, gospodinja iz Podljubelja, Viljem Bedina, strojni ključavničar, Cankarjeva 10 in Vida Savojic, nameščenka, Bistrica pri Tržiču štev. 7.

Umrli: Ivana Zupan, rojena Marčun, gospodinja iz Tržiča, Trg svobode 6, umrla v Tržiču 31. oktobra; Peter Dolinar, osebni upokojenec iz Tržiča, Ravne 15, umrl v Tržiču 31. oktobra.

Tržni pregled

ŽIVILSKI TRG V KRANJU

V petek je bil živilski trg v Kranju razmeroma dobro založen. Največ je bilo sadja, pa tudi zelenjave ni primanjkovalo.

Cene: kislo zelje 56 din, kisla repa 28 do 30, sladko zelje 20 do 25, čebula 95 do 100 din. Tokrat je bila naprodaj tudi špinača in sicer »merica« po 30 dinarjev, gobe — lisičke 30 dinarjev liter.

Sadje je bilo naprodaj: zimska jabolka 30 dinarjev, hruške 40, liter orehov 75 dinarjev.

Nekatere branjevke so prodajale tudi surovo maslo po 440 dinarjev kg. — Ponudba je bila večja kot povpraševanje.

V KAMNIKU

V soboto je bil na živilskem trgu v Kamniku pravcati preplah med prodajalci kaše, ješprenja in moke, ki jo vsi še prodajajo na liter, čeprav je bilo že večkrat oznanjeno, da jo morajo tehtati na kilograme. Izvršena je bila dosledna kontrola in prodajalci so morali skriti literske mere, tehtnic pa niso imeli. Zato so šla ta živila v soboto slabo v denar.

V cenah ni bilo opaziti bistvene razlike, pač pa se je cena kislemu zelju dvignila za 10 dinarjev. »V trgovinah je tudi po 60 din«, pravijo prodajalci. Res je trgovska mreža ta teden posredovala kamniškim trgovinam ljubljansko zelje.

Na trgu je čedalje več mlečnih proizvodov, oskrba trga s sadjem pa je še vedno zadostna.

V ŠKOFJI LOKI

smo v sredo zabeležili tele cene: krompir 12 do 14 din kg, zelje v glavah 20 din kg, zelje kislo 50 din kg, repa cela 3 do 5 din komad, repa kisla 20 din merica, ohrovt 30 do 60 din glava, solata 30 dinarjev kg, jabolka 30 dinarjev kg, hruške 30 din kg, korenje 15 din kg, rdeča pesa 35 din kg, sirček 12 din kom., smetana sladka 150 dinarjev liter, kostanj 40 din kg, špinača 20 din merica, por 4 do 7 din kom., jajca 22 din komad, orehi (celi) 200 din kg, fižol suh 70 din liter, motovilec 25 din merica, grozdje 25 din kg.

Cene na škofjeloškem živilskem trgu so bile v soboto naslednje: krompir kg po 12 din, zelje v glavah 20 din, kislo zelje 50 din, cela repa komad po 3 do 5 din, kisla repa merica po 20 din, ohrovt glava po 35 do 40 din, solata kg po 30 din, jabolka 25 do 30 din, hruške 35 din, korenje 15 din, rdeča pesa 30 din, sirček kom. po 12 din, sladka smetana liter po 150 din, kostanj kg po 40 din, špinača merica po 20 din, por kom. po 5 do 9 din, jajca kom. po 22 din, čebula kg po 95 din, orehi 200 din, česenj glavica po 6 do 12 din, motovilec merica po 20 din in surovo maslo zavojček po 120 din (ca ¼ kg).

NA JESENICAH

V soboto je bil jeseniški trg zopet razmeroma dobro založen. Razen branjevk iz bližine so pripeljale blago na trg tudi branjevke iz Primorskega. Medtem ko je bil trg primerno založen, pa je manjkalo gospodinj in drugih potrošnikov. Poleg solate endivije po 50 do 20 din je bila na trgu tudi prava solata po 60 din. Paradižnik je padel od 60 na 50 din. Rdeča pesa je bila po 40 din, ohrovt 40 din, korenje 40 din, cvetača 40, por 40 din, črna redkvica 35 din, grozdje po 110 din, jabolka po 40 do 46 din; hruške po 60 din in kostanj po 75 din. Malenkost je bilo tudi motovilca po 120 din in surovega masla po 600 din.

Kaj ima na sporedu

Radio Ljubljana

Poročila poslušajte vsak dan ob 5.05, 6.00, 7.00, 13.00 in 22. uri. Oddajo »Želeli ste — poslušajte«, poslušajte vsak dan ob 14.40. uri. Kmetijski nasveti in kmetijska univerza so na sporedu vsak dan ob 12.30. uri.

PONEDELJEK, 12. NOVEMBRA 1956

11.05 Radijska šola za srednjo stopnjo — a) Jože Rupnik: Če dežnik potuje — b) Pavle Kalan: Ali ste jih že slišali.
11.35 Pojo Brdniški fantje, vmes igrajo Veseli planšarji.
14.05 Radijska šola za višjo stopnjo — Herbert Ruland: Brzojav skozi Mato Grosso (prevedel I. Dolničar).
15.40 Utrinki iz literature — William Saroyan: Rock Wagram.
16.00 V svetu opernih melodij.
18.00 Družinski pogovori.
18.10 Igra Kmečka godba.
18.30 Radijska univerza.
20.00 Mladinska oddaja.
20.20 Simfonični koncert Orkestra slovenske filharmonije.

TOREK, 13. NOVEMBRA 1956

8.50 Nekaj poskočnih domačih viž.
9.15 Omar Hajan: Rubajati.
10.30 Jezikovni pogovori (ponovitev)
11.15 Za dom in žene.
12.30 Kmečka univerza — Franc Pirnat: Drevo na vasi.
12.40 Pavel Šivic: Medžimurska in kolo.
13.20 Pester operni spored.
14.20 Zanimivosti iz znanosti in tehnike.
16.10 Popoldanski simfonični koncert, Dimitrij Šoštakovič: Deseta simfonija.
18.30 Pester spored solistične glasbe — sodelujejo Maša Bohinjc in Jelka Suhadolnik (klavir), Miro Brajnik (tenor), Karlo Rupel (violina), Srečko Zalokar (violina), Marjan Lipovšek in Marjan Vodopivec (klavir).

SREDA, 14. NOVEMBRA

11.00 Slovenske narodne in domače pesmi.
11.05 Radijska šola za višjo stopnjo.
12.40 Melodije z Montmartra.
14.05 Radijska šola za srednjo stopnjo.
15.40 Utrinki iz literature — Vinko Možina: Melodija brez imena.
17.10 Sestanek ob petih
18.30 Zunanje - politični feljton.
20.00 Gaetano Donizetti: Lucia di Lammermoor opera v 3. dej.

ČETRTEK, 15. NOVEMBRA

14.20 Pionirski kotiček.
15.40 Utrinki iz literature — Kurt Kusenberg: Veliki veter.
16.00 Z našimi in inozemskimi solisti in skladatelji.
18.00 Radijska univerza — Dr. Alojz Šef: Koristnost telesne vzgoje pri vajencih, učencih v gospodarstvu in mladih delavcih.
18.15 F. Auber: Fra Diavolo — uvertura.
18.30 Reportaža.
20.00 Tedenski notranje - politični pregled.
20.10 Četrtkov večer domačih pesmi in napevov — sodelujejo priljubljeni solisti in ansambli.
21.00 Ob tridesetletnici Zofke Kvedrove.
21.30 Ciklus Beethovnovih godalnih kvartetov.

S SODIŠČA

Nepoboljšljiv prijatelj tuje imovine

B. K. brezposelni fotograf iz Ljubljane je na sodišču že star znanec. Najbolj so mu priljubljene tatvine in goljufije na škodo zasebnega premoženja. Tokrat se je zagovarjal pred sodiščem v Radovljici zaradi goljufije na škodo **K. P., z** Bleda, od katere je izvabil 46.000 dinarjev. Med letom 1954, ko je bil v Ljubljani v zaporu skupno z njenim možem, se je seznanil z njegovimi družinskimi razmerami in zvedel, da bi bil ta rad pomiloščen. V drugi polovici istega leta, ko je bil po prestani kazni odpuščen, se je takoj napotil k prijateljevi ženi na Bled in ji govoril, da bo preko svojega prijatelja, ki naj bi bil zaposlen na Vrhovnem sodišču, dosegel delno pomilostitev njenega moža. Za to pa seveda potrebuje primeren znesek, s katerim bo prijatelja podkupil. Čeprav ga ni poznala in je vedela, da so tovrstne podkupnine danes že odživele, mu je izročila tisoč dinarjev. Ko se je čez nekaj dni zopet oglasil pri njej z napisano prošnjo, mu je ponovno izročila 5000 dinarjev. Rekel je, da je ta znesek za podkupnino te vrste prenizek in zato je tem tisočakom primaknila še 13.000 dinarjev. Po nekaj dneh, ko je denar v blejskih gostilnah **že zapravil, se je** ponovno zglasil pri svoji žrtvi in jo nagovoril še za 10.000 dinarjev. Pri tem ji je menda pokazal tudi nek listič z žigom okrajnega sodišča. Šele ko je prišel mož po prestani kazni domov, je videla, da je bila ogoljufana. B. K. je bil, upoštevajoč njegovo duševno uravnovešenost, obsojen na 3 mesece zapora in povračilo škode..

R.

Ni spoštoval predpisov

Zaradi velike stanovanjske krize je reševanje stanovanjskih problemov zelo kočljivo. Zato je potrebna pri tem delu še večja natančnost in doslednost.

Pred kratkim se je zagovarjal zaradi kršitve stanovanjskih predpisov pred sodiščem v Radovljici **Franc Čufar, šef** stanovanjske uprave v Radovljici. Obtožen je bil, da se kot šef stanovanjske uprave pri opravljanju svoje službe ni ravnal po zakonu in predpisih službenega pravilnika. 18. julija letos je v nasprotju z zveznimi in republiškimi predpisi o razdeljevanju stanovanj odredil prisilno izselitev neke stranke v Radovljici z nezakonito odločbo stanovanjske uprave, ki jo je sam izstavil. Prav tako ji je z nezakonito odločbo nakazal stanovanje v Novi vasi, čeprav je vedel, da stnovanje zanjo ni primerno in da za izstavitev preselitvene odločbe in prisilne preselitve ni pristojen. Čufar se je zagovarjal, da so mu bili tovrstni predpisi poznani in da je vedel, da je postopek v konkretnem primeru nepravilen, vendar je hotel postopati »življenjsko«. Po njegovem mnenju torej predpisi, ki sta jih sprejela zvezni in republiški Izvršni svet za enoten postopek pri prepovedi in razdeljevanju stanovanj in za zaščito pravic najemnikov stanovanj pred samovoljnostjo uslužbencev niso dovolj življenjski. Sodišče ga je ob upoštevanju vseh olajšilnih okoliščin obsodilo na 5000 dinarjev kazni in plačilo stroškov postopka 500 dinarjev.

R.

Drznost brez primere

Po prijavi tatvine moškega kolesa so organi ljudske milice iz Cerkelj začeli stvar raziskovati in ugotovili, da je kolo ukradel Ivan Brezar iz Šmartnega. Ob prvem informativnem zaslišanju je storilec tajil tatvino, po predočenju dokazov pa je tatvino priznal in izrazil pripravljenost pokazati mesto, kjer je kolo skril. Okoli 20. ure je peljal miličnika na ta kraj. Ker ni povedal točnega mesta, je miličnika zapeljal v gozd in nenadoma pobegnil. Toda kljub temu, da je bila tema, ga je miličnik zasledil že čez kake pol ure. Ko je storilec opazil, da mu je miličnik za petami, je začel teči in prebredel celo potok. Toda miličnik je šel brez premisleka za njim in ko je Brezar videl, da ni več izhoda, je miličnika napadel, ga zbil na tla, začel daviti in poskušal pobegniti. Toda miličnik je bil hitrejši. Kljub skrajni storilčevi predrznosti in surovosti mu je miličnik dovolil, da se je okrepčal z vodo. Za tatvino kolesa in za poskus preprečitve uradnega dejanja je bil Ivan Brezar obsojen na eno leto in dva meseca zapora.

L.

Fingiran vlom

Česa vse se poslužujejo prijatelji tuje imovine pri svojih podvigih! Trik o fingiranem vlomu ni preveč nov. Poslužila se ga je tudi gospodinjska pomočnica **M. A.**, ki je tako »olajšala« svojega gospodarja za 28.000 din in 100 DM in drugo stranko za razno blago v vrednosti 4900 din. Storilka je enkrat pri pospravljanju slučajno naletela na denar, ki ga je imel gospodar skritega v škornju v kopalnici (zakaj ravno v škornju in ne bolj na varnem mestu?). Storilka ni dolgo pomišljala. Denar je vzela iz škornja in tisočak spravila v kuhinji v omari pod vrečko s sladkorjem. Pripravila je vse tako, kot da je nekdo vlomil ponoči v kopalnico. Organi TNZ so po ogledu kraja dejanja takoj ugotovili, da je bil vlom fingiran in so presenečeni storilki napovedali aretacijo. Storilka je privlekla na dan tisočake, katere je zaradi večje varnosti skrila v vrečko med sladkor. (Zelo higienično, kaj?)

Za to dejanje se je M. A. zagovarjala pred sodiščem v Kranju, kjer je bila obsojena na 4 mesece in 15 dni zapora. Storilki bo to v opozorilo, da te treba tujo lastnino pustiti pri miru.

L.

ZIDARJE IN DELAVCE

sprejmemo na gradbišče v Piran.

Stanovanje in hrana organizirana na gradbišču.

Plača na uro:

Kvalificirani delavci	60—79 din
Polkvalificirani delavci	50—59 din
Nekvalificirani delavci	40—49 din

Ponudbe z navedbo kvalifikacije, dosedanje zaposlitve in dneva nastopa dela pošljite na naslov **Splošno gradbeno podjetje „TEHNIK“, Škofja Loka.**

PO PLENUMU SZDL IN OSS

(Nadaljevanje s 1. strani)

nja ugotovijo, katerih konkretnih ukrepov naj se lotijo gospodarske organizacije za izpopolnitev organizacije dela in povečanje proizvodnosti dela. Te probleme in naloge naj organi samoupravljanja obravnavajo skupno s političnim aktivom v posameznih gospodarskih organizacijah. Vse to delo pa naj bo čimbolj javno, da bi lahko vključili vanj pobude in aktivno sodelovanje najširšega kroga delavcev in uslužbencev.

O teh problemih in nalogah naj sindikalne organizacije razpravljajo tudi na svojih občnih zborih. Po občnih zborih pa naj sindikalne podružnice skličejo delavska zborovanja, kjer naj vse delavce seznanijo z napotili plenuma Okrajnega odbora SZDL in OSS in z lastnimi zaključki, ki jih bodo sprejeli pri obravnavanju te problematike.

Okrajni sindikalni svet bo — po naročilu skupnega plenuma — priredil skupaj z Okrajnim odborom SZDL seminarje za aktiv. Take in podobne oblike izobraževanja naj uporabljajo tudi občinska politična vodstva in vodstva sindikalnih organizacij v podjetjih. Odgovornost za uresničevanje zaključkov okrajnega plenuma leži na sindikalnih organizacijah v podjetjih ter na občinskih in okrajnem vodstvu sindikata in SZDL.

SREČA V NESREČI

V bregu nad Razgledno potjo na Jesenicah se je utrgala nekaj tonska skala in se z vedno večjo hitrostjo valila proti hišam v naselju Pod gozdom. Podrla je ograjo ob Razgledni poti, se valila proti hiši Mirka Ramiša Pod gozdom štev. 14. Nekaj 10 metrov nad hišo je spremenila smer v desno, se zadela v šupo, jo podrla in tam obtičala. Slučaju se je zahvaliti, da skala ni priletela v katero izmed hiš v ulici Pod gozdom. Skala je bila od Mestne komunale označena kot nevarna, vendar jo je odtrgalo preden so jo razstrelili. Prebivalci naselja Pod gozdom upajo, da bo uprava komunale v prihodnje razstrelila ostale skale nad Razgledno potjo in tako preprečila nevarnost, ki še preti. U.

SKUPŠČINA PODRUŽNICE SOCIALNEGA ZAVAROVANJA NA JESENICAH

V petek je bila redna skupščina Podružnice okrajnega zavoda za socialno zavarovanje na Jesenicah. Na skupščini, ki se je je udeležilo okrog 30 članov, je podal upravnik podružnice tov. Meglič poročilo o delu in finančnem stanju zavoda ter o pobiranju finančnih prispevkov s strani nekaterih zasebnikov in državnih ustanov, ki so v zaostanku. Med drugim je bil podan navzočim tudi referat o osnutku novega zakona o pokojninskem zavarovanju.

PREVELIKE ZAHTEVE PO SEČNJI LESA

Posebna komisija pri Občinskem ljudskem odboru Tržič razpravlja te dni o sečnih dovoljenjih za posek tehničnega lesa in drv. Ustregla je veliki večini prošenj. Kljub temu, da je za prihodnje leto določeno za posek več lesa, ni ugodila nekaterim prosilcem iz bivših občin Križe in Leše, kjer nekateri lastniki zahtevajo sečna dovoljenja za tolikšne količine lesa, kakršnih v svojem gozdu sploh nimajo. Komisija je razen tega upoštevala, da je ponekod v Lešah v hudi strmini varstven gozd, ki se ne sme posekati.

J. V.

VZPODBUDNI SKLEPI DOMŽALSKIH TABORNIKOV

Z novim letom bo taborniška družina v Domžalah razširila svojo dejavnost. Na pobudo nekaterih članov bodo ustanovili posebne vode, ki bodo vsakega na novo vključenega tabornika vzgajali. Imeli bodo športni vod, ker je med taborniki precej navdušenih atletov, dramatski vod in fotoamaterski vod. Dramatski vod bo prirejal zabavne igre, organiziral prireditve za Novoletno jelko in podobne priložnosti. Fotoamaterski vod bo spremljal delo tabornikov vse leto. Ob koncu leta bo organiziral razstavo, na kateri bodo ocenjevali tudi kvaliteto fotografij.

Frank

ZAKAJ SO V TRŽIČU VEČKRAT BREZ ELEKTRIKE?

Tržič, 11. novembra.

Temu ni vzrok le pomanjkanje električne energije zaradi nizkega vodostaja rek, pač pa predvsem zaradi obsežnejših del na tržiških transformatorskih postajah. Vsa ta dela so šele priprava za to, da bi dobila celotna tržiška občina električno napetost 220/380 W. Doslej imajo že nekateri kraji v občini tako napetost, medtem ko ima mesto še vedno le 220 W.

Stara transformatorja na dvorišču kavarne »Zelenica« sta imela po 100 W. Sedaj so enega zamenjali z novim za 250 KW, drugega pa bodo zamenjali spomladi. — Položili so tudi nov podzemeljski kabel zadostne moči, ker se je stara napeljava že močno grela. Tudi na »Balosu« so zamenjali stari trafo z novim za 1000 KW.

Sedanja izmenjava trafov bo za nekaj odstotkov izboljšala dosedanje precej kritično stanje, že v prihodnjem letu pa bo imel Tržič popolno električno napetost, tako da se potrošnikom ne bo treba več jeziti. Izmenjati pa bo treba tudi celotno začasno električno omrežje ob Cankarjevi cesti.

J. V.