

1.01 Izvirni znanstveni članek

UDK 334.712(497.434Ribnica)"1802/1803"

Prejeto: 11. 8. 2018

**Boris Golec**

dr., izr. prof., znanstveni svetnik, ZRC SAZU, Zgodovinski inštitut Milka Kosa, Novi trg 2, SI-1000 Ljubljana
E-pošta: bgolec@zrc-sazu.si

Potujoči Ribničani na začetku 19. stoletja

Suhorobarji, krošnjarji in drugi popotniki z Ribniškega v luči seznama
potnih listov iz let 1802 in 1803

IZVLEČEK

Prispevek obravnava seznam potnih listov, ki jih je leta 1802 in v prvih petih mesecih leta 1803 izdalo zemljiško gospostvo Ribnica. Podatki o prosilcih za potni list so v veliki večini primerov podatkovno bogati: ime in priimek, bivališče, starost, prosilčeva telesna konstrukcija, osebni stan (poročen ali samski), ciljni kraj in namen potovanja ter višina plačanih pristojbin. Čeprav so podatki o namenu potovanja oziroma o vrsti potnega lista precej pavalni, pri ciljnih krajih pa so praviloma zajete v paketu vse cesarsko-kraljeve dežele, je seznam prvovrsten vir o krajevnem izvoru ter starostni in socialni strukturi fantov in mož, ki so se v začetku 19. stoletja sezonsko ukvarjali s trgovino, predvsem s suhorobarstvom in krošnjarstvom. Seznam je v prilogi objavljen v slovenskem prevodu. Na njegovi podlagi si je za ta čas mogoče ustvariti prepričljivo podobo tipičnega Ribničana, potujočega prodajalca izdelkov domače lesne obrti.

KLJUČNE BESEDE

Ribnica, potni listi, suha roba, krošnjarstvo, trgovina

ABSTRACT

*TRAVELLING MEN OF RIBNICA IN THE EARLY NINETEENTH CENTURY
WOODENWARE MAKERS, PEDDLERS AND OTHER TRAVELLERS FROM THE RIBNICA AREA
ACCORDING TO THE LIST OF PASSPORTS FROM 1802 AND 1803*

The article focuses on the list of passports, issued by the seigniory of Ribnica in 1802 and the first five months of 1803. In most cases, the data provides ample information on passport applicants: name and family name, residence, age, the applicant's physical construction and civil status (married or single), the destination and purpose of the journey, and the amount of fees paid. Although the data regarding the purpose of the journey or the kind of passport is rather general, while the places of destination usually encompass all imperial-royal territories, the list provides an excellent source on the local origin, age and social composition of boys and men who in the early nineteenth century engaged in seasonal trade, notably woodenware and peddling. The appended list, published in Slovenian translation, enables us to construct a convincing portrayal of a typical inhabitant of Ribnica, a traveller selling the products of cottage wood industry.

KEY WORDS

Ribnica, passports, woodenware, peddling, trade

O ribniškem suhorobarstvu in krošnjarstvu je bilo napisanega že veliko, pri čemer so se s to tematiko v glavnem ukvarjali etnologi. Zato spoznanja povečini temeljijo na pričevanjih in drugih virih od druge polovice 19. stoletja dalje, starejša obdobja pa ostajajo zaradi pomanjkanja pisnih virov precej zanemarljiva, omejena bolj ali manj na normativne zapise od leta 1492 dalje.¹ V pričujočem prispevku se ne bomo ukvarjali s pojavoma kot takšnima,² ampak ju bomo zajeli v obravnavo obsežnega seznama izdanih potnih listov, ki je nastal v začetku 19. stoletja pri gospostvu Ribnica in ki osvetljuje krošnjarstvo in prodajo suhe robe kot daleč najpogostejša razloga poslovnih potovanj mož in fantov z Ribniškega. Seznam je v prilogi objavljen v slovenskem prevodu z namenom, da doseže čim širši krog uporabnikov in olajša nadaljnje raziskave.

Osrednja pozornost pričujočega prispevka je namenjena suhorobarstvu in krošnjarstvu. Iz poznejših obdobij je znano, da suhorobarju ni bilo dovolj samo prejeti plačilo za les in delo, ampak je od vsega začetka skrbel tudi za samoprodajo svojih izdelkov. Poleg tega so suhorobarji na svojih krošnjarskih poteh opravljali pomembno delo potujočih obrtnikov, ki po podeželju popravljajo staro in pokvarjeno leseno orodje. Najznačilnejša stroka v sklopu suhe robe je bilo rešetarstvo; v širšem besednem pomenu so bili rešetarji prodajalci vseh vrst izdelkov suhe robe – krošnjarji.³ Kot bomo videli, lahko pri potnih listih iz let 1802 in 1803 pod prodajo lesenih izdelkov z veliko verjetnostjo štejemo tudi kategoriji krošnjarstvo in trgovina. Potni listi tako v prvi vrsti podajajo sliko potujočih suhorobarjev krošnjarjev, ki so bili zunaj ribniškega območja znani preprosto kot Ribničani. Takšna oznaka jih ni opredeljevala samo po poreklu, ampak je pomenila tudi opravilo in poklic.⁴

Seznam potnih listov kot zgodovinski vir

Seznam oziroma protokol potnih listov, shranjen v fondu Gospostvo Ribnica v Arhivu Republike Slovenije, je bil odkrit po naključju. V tiskanem arhivskem inventarju fonda iz leta 1980 namreč podatke o njegovem obstoju pogrešamo.⁵ Ob ureditvi fonda so ga uvrstili v razdelek Naborno-okrajna gosposka Ribnica in mu dali delovni naslov Protokol izdanih potnih listov 1802.⁶ Iztrgan iz konteksta postavlja

vprašanja, na katera nimamo vedno zanesljivih odgovorov, vendar to za samo povednost vira ni ključnega pomena.

Seznam je res nastal pri nabornookrajni gosposki Ribnica, poldržavnem uradu, ki ga je upravljalo ribniško zemljiško gospostvo, čeprav je v naslovu navedeno drugače, da je namreč potne liste izdalo gospostvo Ribnica: »Protocoll über die von der Herrschaft Reifniz ausgefolgten Pässe. Für das Jahr 1802.« V prid takšnemu spoznanju ne govori samo analogija z drugimi tovrstnimi oblastvi, ki so izdajala potne listine,⁷ ampak tudi dejstvo, da vsi prejemniki potnega lista niso bili podložniki ribniškega gospostva.⁸ Navedba v naslovu seznama, da je potne liste izdalo gospostvo Ribnica, je sicer do določene mere upravičena, saj so bili okrajni uradniki dejansko uslužbenci gospostva.

Na vprašanje, čemu je bil seznam namenjen, posredno odgovarjata dva zapisa, prvi sredi seznama z datumom 3. avgust 1802 in drugi na koncu, datiran 22. maja 1803. Ob rekapitulaciji prejetih pristojbin je namreč v obeh primerih zapisano, koliko je znašal odbitek stroškov za pošiljanje potnih listov okrožnemu uradu v Novo mesto. Potrjevanje potnih listin pri okrožnem uradu za Dolenjsko⁹ ponuja tudi razlago, zakaj so prosilcem za redne, enoletne potne liste zaračunavali razmeroma visoko pristojbino 10 krajcarjev za sla (*Bothenlohn, Bothengang*). Več kot očitno je, da je bil seznam namenjen okrožnemu uradu kot višji instanci in da ne gre za sprotno evidenco, ampak za prepis, ki ga je od začetka do konca napisala ista roka. Zaključujeta ga podpis enega od gosposčinskih uradnikov kot prejemnika zbranih pristojbin in datacija 22. maj 1803. Vsebina tudi v časovnem pogledu ne ustreza v celoti naslovu dokumenta, ki pravi, da gre za protokol potnih listov za leto 1802, saj datirani vpisi izdanih dokumentov segajo vse do 16. maja 1803, sledita pa še dva nedatirana.

Seznam je vsekakor prepis dela protokola potnih listov, ki ga je ribniško gospostvo v tabelarični obliki vodilo dlje časa.¹⁰ Vsakemu izdanemu potnemu listu so namenjene naslednje rubrike: zaporedna

¹ Prim. zlasti: Bras, Suha roba; Bras, Krošnjarstvo; Trošt, Ribniška suha roba.

² Suha roba je izraz, ki se je uveljavil na širšem ribniškem območju in pomeni izdelke domače lesne obrti (Bras, Suha roba, str. 371), krošnjarstvo pa trgovanje po hišah (iz kraja v kraj), pri katerem prodajalec sam prenaša blago (Bras, Krošnjarstvo, str. 40).

³ Trošt, Ribniška suha roba, str. 31.

⁴ Prav tam.

⁵ Prim. Smole, *Graščina Ribnica*, str. 87–88.

⁶ ARS, AS 774, Gospostvo Ribnica, šk. 41, Naborno-okrajna gosposka Ribnica.

⁷ Npr. nabornookrajna gosposka Turjak (ARS, AS 774, Gospostvo Ribnica, šk. 13, Rusticalia, Listine, Potni listi, 25. 2. 1805).

⁸ To je pokazala primerjava seznama s sočasnim urbarjem gospostva Ribnica, v katerem številnih prejemnikov potnega lista ne najdemo (ARS, AS 774, Gospostvo Ribnica, knj. 16, priložni urbar gospostva Ribnica 1798–1810).

⁹ Običajno prakso potrjevanja potnih listov pri okrožnem uradu potrjuje potni list, ki sta ga naborni okraj in okrajna gosposka grofije Turjak 25. februarja 1805 izdala Matevžu Levstku iz Velikih Lašč za enoletno trgovanje z živino. Datum potrditve pri okrožnem uradu Novo mesto »za potrebe znotraj dežele« (*für inländischen Bedarf*) je 8. marec. ARS, AS 774, Gospostvo Ribnica, šk. 13, Rusticalia, Listine, Potni listi.

¹⁰ Tovrstna protokola z drugačnimi rubrikami za leti 1802 in 1806 sta se ohranila v ljubljanskem mestnem arhivu in sta nastala pri tamkajšnjem magistratu (ZAL, LJU 488, Mesto Ljubljana, rokopisne knjige, šk. 521, Cod. XXI, št. 25, zapišnik potnih listov l. 1802; šk. 522, Cod. XXI, št. 26, zapišnik potnih listov za l. 1806).

No. / No.	Name / Name	Place / Ort	Post No. / Post Nro.	Age / Alter	Qualification / Qualifikation
1.	Malsfeld	Gränth	1	165	mittler
2.	Josann	Globell	5	27	groß
3.	Josaph	Schigmaritz	20	22	Plain
4.	Jacog	Titte	6	25	mittler
5.	Anton	Titte	19	18	22
6.	Malsfeld	Jellovitz	2	19	22
7.	Anton	Manspitz	2	17	Plain
8.	Anton	Statteneq.	8	27	mittler
9.	Helja	Uminitz	25	19	22
10.	Josann	Mar. St. Keisritz	118	21	groß
11.	Josann	Praska	3	19	mittler
12.	Anton				

Začetek seznama potnih listov (ARS, AS 774, Gospostvo Ribnica, šk. 41, Naborno-okrajna gosposka Ribnica).

številka (*Post Nro.*), ime prosilca za potni list (*Namen des Paßwerbers*), kraj bivanja (*Wohnort*) s hišno številko (*Haus Nro.*), starost (*Alter*), telesna postava (*Qualifikation*),¹¹ dan izdaje dokumenta (*Datum*), ciljni kraj (*Bestimmungsort*), trajanje (*Dauer des Passes*) in vrsta potnega lista (*Gattung des Passes*) ter tri vrste pristojbin: pristojbina za žig (*Stempel*), taksa (*Tax*) in selnina – pristojbina za sla (*Bothenlohn* oziroma *Bothengang*), vsaka posebej in nato skupna vsota vseh (*Zusammen*).

Glede na formalnosti lahko potne liste razdelimo v dve skupini: oštevilčene, tj. tiste, ki so bili izdani za eno leto, in druge. Številko so dobili tisti, ki so morali še po potrditev na okrožni urad v Novem mestu. Od skupno 542 jih je nemajhen delež, 158 ali 29,2 %, brez zaporedne številke. Pri teh je šlo, razen izjemo (št. 213 in 214), za potne liste s krajšim trajanjem in zato brez dodatne potrditve okrožnih oblasti. Dokaz za to je neobračunana selnina (*Bothenlohn* oziroma *Bothengang*) v višini 10 krajcarjev, obvezna pri prvi skupini. Razen imena in priimka ter višine

drugih dveh plačanih pristojbin so vse druge rubrike pri teh potnih listih skoraj vedno ostale prazne, za kakšen potni list oziroma namen potovanja gre, pa je vpisano kar v eni od začetnih rubrik, in ne v za to predvideni rubriki Vrsta potnega lista. V to skupino so uvrstili t. i. začasne potne liste (*Interimpasß*), potne liste za žito, živino, svinje, les, mast in sol ter mitninske prepustnice (*Freipasß*).¹² V nekaj primerih je tudi navedeno, kam je bil potnik namenjen – v glavnem v hrvaške kraje (Reka, Petrinja, Karlovac, Hrvaška) in Trst – in koliko časa mu velja listina (en mesec, šest tednov, enkrat šest mesecev, enkrat vse leto). Med prejemniki tovrstnega potnega lista po enkrat srečamo tudi študenta in vojaka, dvakrat je dokument označen kot zdravstveni potni list (*Sanitätspasß*), dokumenta z veljavnostjo pol leta pa sta dobila štiridesetletnik iz trga Ribnica, ki se je zaradi pepelkarstva odpravil na Beneško, in mož, ki je potreboval začasni potni list in je prebival na Dunaju. Začasni potni list z veljavnostjo kar vsega leta, izdan Antonu Lovšinu za lesne izdelke, je posledica dej-

¹¹ Qualifikation. – Nemški izraz utegne biti zavajajoč. Da gre za telesno postavo in ne morda za gmotni položaj ali kaj drugega, sta razkrili izrecni navedbi postave na dveh mestih, pri št. 76 in 146 (*mittler Statur*).

¹² V tej skupini je včasih navedena vrsta potnega lista (Viehpaß, Getreidpaß, Holzpaß, Salzpaß, Freipasß), včasih pa oseba kot svinjski ali živinski trgovec (Schweinhändler, Viehhändler) oziroma kot trgovec s klavno živino, teleti ali mastjo (Stechviehhändler, Kälberhändler, Schmalzhändler).

stva, da redni potni list, ki so ga Lovšinu izdali dva tedna prej, 15. aprila 1802, dotlej še ni bil potrjen pri okrožnem uradu v Novem mestu, njemu pa se je mudilo na pot in ni več mogel čakati. Iz enakega razloga je bilo izdanih še nekaj začasnih potnih listov, katerih trajanje ni navedeno. O tem priča dejstvo, da so isti ljudje poleg potnega lista takšne vrste dobili tudi rednega, izstavljenega malo prej.

Potni listi so bili izdani izključno moškim, vedno posamič, le izjemoma isti dokument dvema skupaj, in še to samo neoštevilčeni dokumenti, ko je šlo za kratkotrajno žitno ali živinsko trgovino. Nekajkrat tudi ni podatkov o prejemnikih, ampak srečamo le sumarne navedbe: »5 potnih listov za svinjek; »župnija Ribnica nadomesti 4 žige«, »župnija Ribnica povrne 5 žigov«.

Datum izdaje potnega lista nikakor ne pomeni časa odhoda njegovega nosilca na pot. Glede na datum lahko sicer sklepamo, da se popotnik odtlej ni več dolgo mudil doma, toda do dejanskega (prvega) odhoda z doma je lahko trajalo tudi več tednov ali celo mesecev. Prvič že zato, ker rednega enoletnega potnega lista praviloma ni bilo mogoče dobiti kadar koli, o čemer pričajo maloštevilni datumi izdaje. Takrat je gosposočinska pisarna izdala hkrati tudi po več deset potnih listin. Kdaj se bodo v Ribnici izdajali potni listi, so morali biti potencialni prosilci obveščeni vnaprej, bodisi prek gosposočinskega sla bodisi s prižnice. In drugič, izdaja potne listine ni pomenila, da so možje in fantje že opremljeni za pot, saj je vsak potni list z veljavnostjo enega leta moral potrditi okrožni urad v Novem mestu, kamor je listine odnesel gosposočinski sel. Postopek je tako lahko trajal tudi več tednov. Iz potnega lista, izdanega leta 1805 na Turjaku, denimo, razberemo, da je šlo med izdajo in potrditvijo za časovno razliko enajstih dni,¹³ upoštevati pa je treba še vrnitev sla domov in čas, ki je pretekkel do izročitve potnega lista prejemniku. Prosilci za potni list so si ga torej morali priskrbeti pravočasno »na zalogo«, da so bili ob času nameravanega odhoda na pot z njim že preskrbljeni. Izdaje potnih listin v zimskem času tako ne pomenijo nujno, da so se nosilci na potovanje odpravili že pozimi.

Kronologija izdanih potnih listov¹⁴

Leto in mesec	oštevilčeni potni listi	drugi potni listi	skupaj
Leto 1802			
januar	23	1	24
februar	19	11	30
marec	0	8–9	8–9
april	33	12–13	45–46

¹³ Gl. op. 9.

¹⁴ Neoštevilčeni, večinoma začasni potni listi nimajo vedno datacije. Dvakrat ni mogoče z gotovostjo določiti meseca izdaje – marec ali april 1802, april ali maj 1803 –, zato sta v rubriki »drugi potni listi« navedeni dve števili.

maj	18	5	23
junij	33	5	38
julij	15 ¹⁵	6	21
avgust	22	15	37
september	81 ¹⁶	6	87
oktober	0	4	4
november	53	9	62
december	34	4	38
Skupaj 1802	332¹⁷	87	419
Leto 1803			
januar	0	44	44
februar	0	5	5
marec	30	7	37
april	1–2	11	12–13
maj	20–21	4	24–25
Skupaj 1803	52¹⁸	71	123
1802 in 1803	384	158	542

Pri razporeditvi izdanih potnih listov po mesecih na prvi pogled preseneča visok delež izdanih v zadnjih štirih mesecih leta 1802: od septembra do decembra jih naštejemo 191, kar je skoraj polovica vseh (45,6 %), upošteva samo enoletne potne liste pa celo več kot polovica (168 ali 50,6 %). Krošnjariji in suhorobarji so si dokumente priskrbeli vnaprej, saj jesenski meseci niso bili primerni za začetek potovanja. Iz poznejšega časa je namreč znano, da so od doma odhajali spomladi ali še prej in da so se vračali jeseni ali celo pozneje.¹⁹ Pomenljiva je tudi primerjava prvih petih mesecev leta 1802 z enakim obdobjem leta 1803. Med skupnima številoma izstavljenih dokumentov skoraj ni razlike (131 oziroma 123), zato pa zbodejo v oči velike diskrepance po posameznih mesecih. Januarja in februarja 1803 denimo ni bil izdan niti en potni list za letoletno potovanje (leta 1802 je bilo takih 42), nato pa je praznino v znatni meri odtehtal marec 1803 s 30 izdanimi dokumenti, medtem ko leta 1802 v tem mesecu niso zabeležili niti enega. Sklepiti je mogoče, da je bila praznina v prvih dveh mesecih leta 1803 posledica velikega števila izdanih potnih listov v novembru in decembru prejšnjega leta, pa tudi dejstva, da so se pristojbine s 1. marcem 1803 – če že ne kar z novim letom – znatno povišale. Visoko število potnih listov, izdanih 31. decembra 1802 (31), je prejkone posledica tega, da so se tarife dvignile že z novim letom in so šli ribniški uradniki ljudem tako na roko. Znatne razlike spet opazimo med obdobjema april–maj 1802 (51 enoletnih potnih listov) in april–maj 1803 (samo 22), pri čemer ne vemo, kakšen je bil trend v naslednjih mesecih leta 1803. Na drugi strani je gosposočinska pisarna januarja 1803 s potnimi listi krajšega trajanja

¹⁵ Številka 129 je podvojena.

¹⁶ Številki 213 in 214 se nanašata na župnijska potna lista, katerih vsebina ni navedena.

¹⁷ Konča se pri številki 331, ker je številka 129 podvojena.

¹⁸ Od številke 331 do 382.

¹⁹ Šega, Ribniški krošnjariji, str. 9.

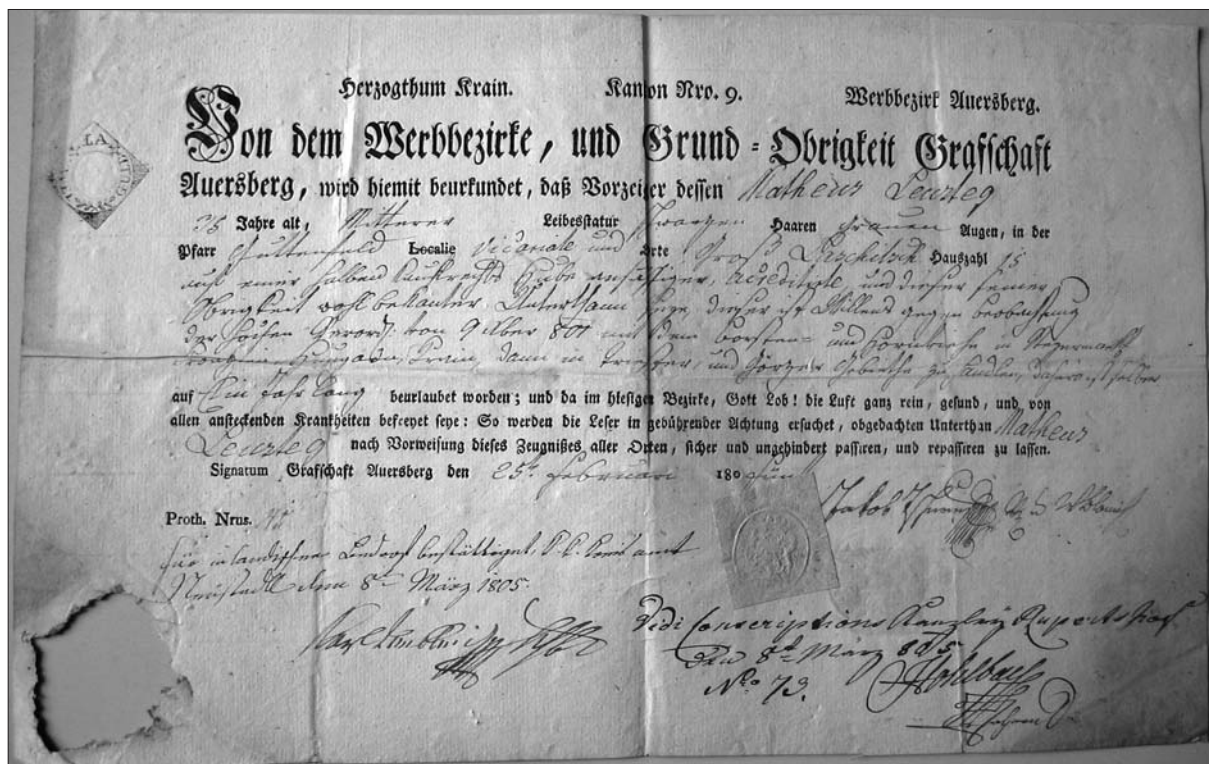

Potni list, ki sta ga naborni okraj in okrajna gosposka grofije Turjak 25. februarja 1805 izdala Matevžu Levstku iz Velikih Lašč za enoletno trgovanje z živino po Štajerskem, Hrvaškem, Ogrskem, Kranjskem, Tržaškem in Goriškem (ARS, AS 774, Gospodstvo Ribnica, šk. 13, Rusticalia, Listine, Potni listi).

opremila kar 44 prosilcev, leto prej pa enega samega.

Niti pri enoletnih potnih listih, izdanih v veliki večini primerov suhorobarjem in krošnjarjem, niti pri drugih, namenjenih za krajša potovanja, torej ne moremo potegniti trdnega pravila. Izdajanje dokumentov z enoletnim trajanjem, ki smo mu priča skozi vse leto, kaže na to, da so krošnjarji in suhorobarji odhajali od doma v vseh letnih časih, čas izdaje novega potnega lista pa je bil v veliki meri odvisen od trenutka, ko je potekel prejšnji.

Kako je bil videti posamezen potni list, ne vemo, si ga pa lahko predstavljamo na podlagi analogije s potnim listom, ki sta ga leta 1805 izdala naborni okraj in okrajna gosposka grofije Turjak ter se je ohranil v fondu Gospodstva Ribnica.²⁰ Šlo je za tiskovino, v katero so izpolnjevali posamezne rubrike in ki se od ribniških potnih listov podatkovno nekoliko razlikuje. Tako, denimo, ni podatka o stanu (samski, poročen), najdemo pa navedbe o barvi las in oči, o nosilčevi župnijski pripadnosti in posestnem stanju.

Namen potovanja so pri enoletnih potnih listih dosledno vpisovali v rubriko Vrsta potnega lista. Nasprotno so ga pri tistih s krajšim trajanjem zapisali v eno od prejšnjih rubrik ali kar počez, ne meneč se za rubrike, pogosto pa sploh ni bil zabeležen. Prevajanje

izrazov, ki zadevajo namen potovanja, je včasih precej zahtevno. Brez znanega konteksta je namreč določen izraz mogoče razlagati tudi na več načinov.²¹ Po drugi strani pa imajo lahko različne formulacije enako ali zelo podobno vsebino. Tako se je pokazalo, da so v primerih, ko je isti človek dobil dva enoletna potna lista, pod vrsto potnega lista vpisali različni vsebini: enkrat lesene izdelke in drugič krošnjarstvo, enkrat rezane izdelke in drugič trgovino, enkrat lesene izdelke, drugič rezane.²² Zlasti med lesenimi izdelki, tj.

²⁰ ARS, AS 774, Gospodstvo Ribnica, šk. 13, Rusticalia, Listine, Potni listi, 25. 2. 1805.

²¹ Izrazi so bili prevedeni takole: Interimspaß = začasni potni list, Holzwaren (Holzwaar, Holzwar., Holzwar, Holz.) = leseni izdelki, Hausier = krošnjarstvo, Handlung = trgovina, Profession = obrt, Pottaschenbr[.] = pepelkarstvo, Töpfer = lončar, Handarbeit (Handarb.) = ročno delo, Krammwaar = kramarsko blago, Pflanzensaamen = semena, Pelz und Schw. = krzno in svinje, Victual = živila, Schnittwar (Schnittwaare) = rezani izdelki (les), Wälsche Fr. = južni sadeži, Schneiderwar = krojaški izdelki, Früchtenwar = sadeži, Früchtenhändler = trgovec s sadeži, Musiker (Music:) = muzikant, Freipaß = mitninska prepustnica, Getreidpaß (Getraidpaß) = žitni potni list, Salzpaß = solni potni list, Holzpaß = potni list za les, Viehhändler = trgovec z živino, Schweinhändler = svinjski trgovec, Stechviehhändler = trgovec s klanovo živino, Kälberhändler = trgovec s teleti, Schmalzhändler = trgovec z mastjo, Sanitätspaß = zdravstveni potni list, Salzpaß = potni list za sol. – Kratico Schw. je pomagalo razvozlati dejstvo, da je Matija Kozina iz Jurjevice (kratica se pojavi samo pri njem in njegovem sinu ali nečaku iz iste hiše) pri prejemu časnega potnega lista drugič naveden kot svinjski trgovec.

²² Takšni primeri pri istih osebah so: Anton Ambrožič iz Sušja

suhorobarstvom, in krošnjarstvom je bila meja zelo tanka. Težko je reči, kdaj je krošnjarstvo poleg suhe robe vključevalo še kaj drugega ali sploh samo drugo blago in kdaj je šlo za povsem identično vsebino. Podobno je s pojmom trgovina, ki je verjetno največkrat pomenil isto kot leseni izdelki in krošnjarstvo. Na te tri kategorije skupaj je leta 1802 prišlo kar 288 ali 87,2 % vseh enoletnih potnih listov, leta 1803, ko pojma trgovina ne zasledimo, pa 38 ali 73,1 %. Od drugih kategorij je leta 1802 najpogosteje zastopano ročno delo s 23 potnimi listi ali slabimi 7 %, leta 1803 pa sadeži z 8 potnimi listi ali dobrimi 15 %.

Pri neoštevilčenih potnih listih, izdanih za krajši čas, so bili obe leti v absolutni številčni premoči žitni listi za transport žita, ki jim sledijo potni listi za svinje in živino. V zvezi z žitom ne gre prezreti, da je bil pomemben tržni kraj za žito Sodražica, kjer je vsak četrtek potekal tedenski žitni sejem, ki so ga obiskovali tudi sejmarji od drugod in je bil pomembnejši od slabo obiskanega ponedeljkovega sejma v Ribnici.²³ Po svinje in živino so z Ribniškega največ hodili na Hrvaško. Kar nekaj prejemnikov teh potnih listov srečamo sicer tudi med prejemniki enoletnih potnih listin, kolikor ne gre kdaj za soimenjake. Pri začasnih potnih listih namreč praviloma pogrešamo druge podatke, razen imena in priimka ter včasih še kraja bivanja.

Namen potovanja

Potni listi	1802	1803
Oštevilčeni enoletni		
leseni izdelki	158	37
krošnjarstvo	95	1
trgovina	35	
ročno delo	23	
sadeži	–	8
trgovec	6	
semena	1	
trgovec s sadeži	–	1

8. 1. 1802 leseni izdelki, 31. 12. 1802 krošnjarstvo; Jakob Košir iz Kota 8. 1. 1802 leseni izdelki, 24. 11. 1802 krošnjarstvo; Miha Tanko iz Kota 8. 1. 1802 leseni izdelki, 31. 12. 1802 krošnjarstvo; Jožef Andolšek iz Jelovca 10. 2. 1802 trgovina, 31. 12. 1802 leseni izdelki; Jakob in Janez Detoni iz Ribnice 10. 2. 1802 trgovina, 1. 3. 1803 rezani izdelki; Anton Tanko iz Slatnika 10. 2. 1802 leseni izdelki, 1. 5. 1803 krošnjarstvo; Gregor Čampa iz Hrovače 15. 4. 1802 krošnjarstvo, 31. 3. 1803 leseni izdelki; Mihael – Miha Belaj iz Sinovice 15. 4. 1802 leseni izdelki, 31. 3. 1803 rezani izdelki; Matija Silc iz Kota 15. 4. 1802 krošnjarstvo, 31. 3. 1803 leseni izdelki; Anton Lovšin iz Zamosteca 2. 5. 1802 krošnjarstvo, 1. 5. 1803 leseni izdelki; Jožef Bevka iz Lipovščice 2. 5. 1802 krošnjarstvo, okoli 1. 5. 1803 leseni izdelki; Luka Trope iz Slatnika 2. 5. 1802 krošnjarstvo, 1. 5. 1803 leseni izdelki; Matija Mihelič iz Gorenjih Lazov 2. 5. 1802 krošnjarstvo, ok. 1. 5. 1803 leseni izdelki.

²³ ARS, AS 176, Franciscejski kataster za Kranjsko, Cenilni operati, N 232, k. o. Ribnica, cenilni elaborat, Uvod, & 7, s. d., po 1830; prav tam, N 278, k. o. Sodražica, cenilni elaborat, Uvod, & 7, s. d., po 1830.

svinjski trgovec	1	
muzikant	5	
krzno in svinje	2	
rezani izdelki (les)	2	3
krojaški izdelki	–	2
lončar	1	
kramarsko blago	1	
Skupaj	330	52
Neoštevilčeni drugi		
žitni potni list	20	40
svinjski trgovec	7	
potni list za svinje	5	
živinski trgovec	2	8
trgovec s teleti	2	
zdravstveni potni list	2	
trgovec s klavno živino	1	
živinski potni list	1	
trgovec z mastjo	1	
leseni izdelki	1	1
solni potni list	1	
pepelika	1	
obrt	1	
študent	1	
vojak		1
Skupaj	46	50

Za razliko od namena potovanja nas seznam potnih listov pusti veliko bolj nepotešene, ko gre za vprašanje, kam so bili potujoči Ribničani namenjeni. Rubrika Ciljni kraj (*Bestimmungsort*) je namreč pri enoletnih potnih listih izpolnjena zelo pavšalno. Izmenjujeta se samo dve navedbi, ki pomenita isto: enkrat najdemo c. kr. dedne dežele, drugič pa zgolj c. kr. dežele. Oboje gre razlagati kot dežele habsburške hiše, torej kot celotno ozemlje Avstrijske monarhije, od leta 1804 Avstrijskega cesarstva. Če bi bilo mišljeno območje celotnega Svetega rimskega cesarstva, bi bila formulacija gotovo temu ustrezna. Kar torej zadeva glavno dejavnost ribniških popotnikov, tako niti približno ne vemo, kdo je hodil s krošnjo samo po domači kranjski deželi in kdo se je podal tudi drugam. Glede na to, da noben potni list ni bil izdan le za Kranjsko, bi sicer lahko sklepali, da so vsi ali velika večina prejemnikov odhajali tudi v druge dežele, vendar je takšna domneva preveč tvegana. Krošnjarjem oziroma suhorobarjem so v ribniški gosposki pisarni po uradniški rutini pač izdajali potne listine z enotno, skrajno splošno navedbo cilja. Ta pove le toliko, a zelo jasno, da Ribničanov v tistem času ni bilo mogoče srečati v deželah, ki jih najdemo v literaturi: Italija, Grčija, Španija, Levant, Afrika in Indija.²⁴

Pri potnih listih s krajšim trajanjem naletimo enkrat na bližnjo italijansko »tujino«, in sicer pri pepelkarju, ki je dobil potni list za Beneško, maloprej priključeno Avstriji, sicer pa srečamo Hrvaško in ne-

²⁴ Trošt, Ribniška suha roba, str. 39.

kaj tamkajšnjih krajev (Karlovac, Petrinja, Reka) ter dvakrat Trst in enkrat Primorsko.

Kot smo že povedali, so se pristojbine za potne liste razlikovale, odvisno od tega, ali je bila potrebna še potrditev okrožnega urada v Novem mestu ali ne. Pri zadnjih so bile razlike tudi glede na dolžino veljavnosti dokumenta. Prejemniki enoletnih potnih listov so leta 1802, razen redkih izjem, plačevali po 34 krajcarjev, od tega 15 za žig, 9 za takso in 10 krajcarjev selnine (za sla v Novo mesto in nazaj). Tovrstni potni listi so postali neprimerno dražji s 1. marcem 1802, če že ne morda z novim letom. Za žig je bilo treba odtlej plačati osemkrat toliko kot prej, kar 2 goldinarja, za takso pa sta obstajali dve tarifi: 9 krajcarjev (kot prej) in 15 krajcarjev. Skupaj z nespremenjeno višino selnine (10 krajcarjev) je moral prejemnik po novem plačevati več kot 2 goldinarja (2 gld in 19 kr oziroma 2 gld in 25 kr), kar je štirikrat toliko kot prejšnje leto (34 kr). Razlogov za dvig pristojbin ne poznamo; prav tako nimamo podatkov o tem, ali oziroma v kolikšni meri so povišani stroški vplivali na individualne odločitve prositi za potni list.

Pri drugih potnih listih je odpadla selnina, znatno nižja je bila pristojbina za žig (3 krajcarje ali sploh nič), taksa pa se je gibala med 7 in 21 krajcarji. Tako so prejemniki žitnih potnih listov, verjetno vsi namenjeni v Karlovac, 10. februarja 1802 plačali 3 krajcarje za žig in 21 krajcarjev takse. Najvišjo pristojbino za žig so v tej skupini določili študentu Matevžu Lavriču, doma iz Loškega Potoka, in sicer 15 krajcarjev.²⁵ Kako da je od šolajočih se fantov z Ribniškega samo on potreboval potni list in kam je bil namenjen, ostaja odprto vprašanje. Najverjetneje je potoval v Gradec ali na Dunaj in bil v tem času edini Ribničan na univerzi. S 1. marcem 1803 so se dvignile tudi pristojbine za tovrstne potne liste. Za žig je bilo odtlej treba največkrat plačati 6 krajcarjev, pa tudi 30, medtem ko se je taksa vrtela med 7 in 45 krajcarji. Določeno vlogo pri zaračunavanju pristojbin je igrala tudi solidarnost. Invalid Anton Bevka iz Dan, ki je trgoval z lesenimi izdelki, je, denimo, 27. februarja 1802 potni list dobil zastonj (*gratis*).

Kdo so bili ribniški popotniki?

O popotnikih z Ribniškega na začetku 19. stoletja imamo zelo uporabne osebne podatke. Za tiste, ki so prejeli enoletni potni list, so to poleg imena in priimka skoraj brez izjeme kraj bivanja s hišno številko, starost ter podatek o stanu (poročen, samski) in telesni konstrukciji (velika, srednja ali majhna postava). V nadaljevanju se bomo pri statistični obdelavi osebnih podatkov praviloma omejili na leto 1802, za

katero imamo, za razliko od leta 1803, celovit nabor podatkov.

Zanimiva slika se ponuja pri starostni strukturi in osebem stanu prosilcev. Pri tem je upoštevanih tudi tistih devet prosilcev, ki so v istem letu prejeli po dva potna lista, enega v prvih mesecih in drugega konec leta 1802. Od 333 oseb (dejansko torej 324), za katere imamo podatek o starosti, je bilo starih od 15 do 20 let dobra petina (70 ali 21,0 %). Sledi najštevilčnejša skupina, starih med 21 in 30 let, v katero se uvrščata skoraj dve petini vseh (131 ali 39,3 %). Tudi starostna skupina 31–40 let je s slabo četrtino vseh (77 ali 23,1 %) razmeroma močno zastopana, medtem ko starejši od 40 let odtehtajo le eno šestino (55 ali 16,5 %), kar je manj kot skupina mladostnikov do 20. leta starosti. Zanimljivo je zlasti delež tistih po 50. letu, ki ne dosega niti petih odstotkov (16 ali 4,8 %), pri čemer sta bila le dva, stara 64 in 67 let, starejša od 60 let.

Sorazmerno s starostjo raste delež poročenih, ki je v starostni skupini 15–20 let še zanemarljiv (7 ali 10 %), v skupini 21–30 let dosega že okoli tri petine, pri prosilcih, starejših od 30 let, pa presega 90 odstotkov; pri tistih med 41. in 60. letom nemara dosega celo 100 %, če upoštevamo, da za dva nimamo podatka, ali sta bila oženjena ali samska. Nekakšno mejo predstavlja 25. leto, saj je po tej starosti samskih prosilcev le še za vzorec, približno vsak dvajseti. Gledano v celoti med populacijo prosilcev najdemo dobro tretjino samcev (33,9 %), dobre tri petine zakonskih mož (61,9 %) in 4,2 % z neznanim osebnim statusom, pri čemer je morala biti večina zadnjih po analogiji oženjena.

Najmlajši popotniki so bili stari šele 15 let in so dobili potni list za lesene izdelke, štirje leta 1802 in eden naslednje leto. Za dva, oba iz Sušja, je gotovo, da na pot nista šla sama, ampak s spremstvom, saj sta sočasno z njima dvignila potni list njuna sorodnika iz iste hiše. Pri Štefanu Tanku je šlo najbrž za očeta, 44-letnega poročenega Simona Tanka, pri Janezu Lesarju pa za starejšega brata ali strica, samskega 33-letnika Andreja Lesarja. Bržkone je tudi ostale tri mladostnike na njihovi (prvi) poti spremljal kak starejši sorodnik ali znanec, le da ni bil iz iste hiše oziroma iz ožjega sorodstva. Tako je v isti hiši kot 15-letni Jur Vesel iz Jurjevice 8, ki je potni list dvignil 1. marca 1803, živel 50-letni Martin Lesar, ki so mu potni list izdali zadnji dan leta 1802, in sicer za krošnjarstvo. Tudi 16-letni Matija Klun iz Zamoštea je šel spomladi 1803 na pot skupaj s starejšim sorodnikom, verjetno očetom, 57-letnim oženjenim Gregorjem Klunom iz iste hiše.

Povečini so bili prosilci za potni list stari od 17 do 27 let, tj. skoraj polovica (161 ali 48,4 %), več kot polovica teh pa si še ni ustvarila družine (94 ali 58,4 %). Poročeni možje so odhajali z doma precej teže, čeravno je njihov delež, gledano v celoti, presegal tri petine. Prvi večji upad je mogoče zaznati po

²⁵ Skoraj brez dvoma je identičen z Matevžem Lavričem iz Loškega Potoka, ki ga leta 1799 najdemo v petem, poetičnem razredu ljubljanske gimnazije (Črnivec (ur.), *Ljubljanski klasiki*, str. 335).

Starost in osebni stan prejemnikov potnih listov leta 1802

starost v letih	število	poročeni	samski	ni podatka
15	4	0	4	
16	3	0	3	
17	15	0	15	
18	17	0	17	
19	14	3	10	1
20	17	4	12	1
15–20	70	7	61	2
	(21,0 %)	(10,0 %)	(87,1 %)	(2,09 %)
21	16	6	10	
22	19	6	11	2
23	18	13	5	
24	12	3	9	
25	13	8	4	1
26	6	5	1	
27	14	13	0	1
28	7	6	1	
29	11	5	4	2
30	15	12	3	
21–30	131	77	48	6
	(39,3 %)	(58,8 %)	(36,7 %)	(4,6 %)
31	9	8	1	
32	7	7	0	
33	16	12	3	1
34	11	10	0	1
35	9	9	0	
36	4	4	0	
37	2	2	0	
38	11	10	0	1
39	3	3	0	
40	5	5	0	
31–40	77	70	4	3
	(23,1 %)	(90,9 %)	(5,2 %)	(3,9 %)

starost v letih	število	poročeni	samski	ni podatka
41	7	7	0	
42	6	6	0	
43	2	2	0	
44	4	3	0	1
45	5	4	0	1
46	3	3	0	
47	5	5	0	
48	2	2	0	
49	3	3	0	
50	2	2	0	
41–50	39	37	0	2
	(11,7 %)	(94,9 %)		(5,1 %)
51	3	3	0	
52	3	3	0	
53	2	2	0	
54	2	2	0	
55	1	1	0	
56	0	0	0	
57	0	0	0	
58	1	1	0	
59	1	1	0	
60	1	1	0	
51–60	14	14	0	
	(4,2 %)	(100 %)		
64	1	0	0	1
67	1	1	0	
61–67	2	1	0	1
	(0,6 %)	(50 %)		(50 %)
Skupaj	333	206	113	14
	(100 %)	(61,9 %)	(33,9 %)	(4,2 %)

35. letu, po 55. letu pa je bilo tovrstno potovanje že prava redkost. Med 333 prejemniki potnih listov leta 1802, za katere vemo, koliko so bili stari, najdemo takšnih le pet in leta 1803 enega samega. Samo dva, oba leta 1802, sta bila starejša od 60 let. Pomenljivo je, da si je zadnji, najstarejši »potujoči Ribničan« z obravnavanega seznama, 67-letni Jurij Gnidica iz Dolenjih Lazov, naložil na hrbet lažje breme, saj je šlo za prodajalca semen.

Ugotovitve o starostni strukturi in osebni stanu popotnikov z Ribniškega, ki so se v veliki večini ukvarjali s trgovino z domačimi lesenimi izdelki, nas privedejo do naslednjega sklepa. Tipični Ribničan krošnjar oziroma potujoči suhorobar torej ni bil brkat možakar srednjih ali poznih let, poročen in s kopico otrok, ampak krepak mladev v letih, ko si je šele iskal družico in ko običajno še ni imel lastne posesti.

Kar zadeva krajevni izvor prejemnikov potnih listov v celotnem obdobju 1802–3, je, razen v dveh primerih, znan za vse, ki so dobili dokument z veljavnostjo enega leta, pri drugih pa je naveden neprimer-

no redkeje. Vse osebe, z izjemo petih, so prebivale na Ribniškem. Med prejemniki enoletnih potnih listov so bili od drugod trije iz Lopate v Suhi krajini, od prejemnikov potnih listin s krajšim trajanjem pa je eden prav tako domoval v Suhi krajini, in sicer v Prevolah, medtem ko je drugi kot kraj bivanja izkazoval »rezidenčno mesto Dunaj«.

Geografska pripadnost prejemnikov enoletnih potnih listov, v veliki večini torej suhorobarjev in krošnjarjev, se močno ujema s podobo iz poznejšega časa, iz druge polovice 19. in prve polovice 20. stoletja, ko je bilo glavno žarišče suhe robe območje Sodražice.²⁶ Njeno težišče je bilo tudi v začetku 19. stoletja na območju severno in severozahodno od Ribnice. Neprimerno slabše so bili na seznamu potnih listov zastopani kraji južno od trga, nekje na sredini pa se je znašel Loški Potok, ki leži na jugozahodu onstran Velike gore. Glede na občinske meje iz leta 1817, določene po francoski zasedbi (1809–1813), je

²⁶ Trošt, Ribniška suha roba, str. 35–36.

Prejemniki enoletnih potnih listov po krajih²⁷

Kraj	število prejemnikov leta 1802	število prejemnikov januar–maj 1803	Skupno število prejemnikov	Pripadnost kraja glavni občini leta 1817 ²⁸
Travnik	31	1	32	Loški Potok
Sušje	26	7	33	Ribnica
Sodražica	20	1	21	Sodražica
Zamostec	20	4	24	Sodražica
Slatnik	18	12	30	Ribnica
Vinice	18	–	18	Sodražica
Retje	17	–	17	Loški Potok
Kot pri Novi Štifti ²⁹	16	3	19	Ribnica
Zapotok	15	4	19	Sodražica
Breže	15	3	18	Ribnica
Jurjevica	13	3	16	Ribnica
trg Ribnica	12	4	16	Ribnica
Žimarice	7	1	8	Sodražica
Jelovec	7	–	7	Sodražica
Ravni Dol	7	–	7	Sodražica
Sinovica	7	3	10	Sodražica
Šegova vas	7	–	7	Loški Potok
Global	6	1	7	Sodražica
Lipovščica	6	3	9	Sodražica
Dolenja vas	6	–	6	Dolenja vas
Gorenji Lazi	5	3	8	Sodražica
Bukovica	5	–	5	Ribnica
Mali Log	5	–	5	Loški Potok
Gora	4	–	4	Loški Potok
Goriča vas	4	1	5	Dolenja vas
Dane	4	–	4	Ribnica
Hrib	4	–	4	Loški Potok
Sajevec	3	–	3	Ribnica
Lopata	3	–	3	Hinje
Nova Štifta	2	–	2	Sodražica
Prigorica	2	–	2	Dolenja vas
Podklanec	2	–	2	Sodražica
Gorenja vas	2	1	3	Ribnica
Dolenji Lazi	2	–	2	Ribnica
Preska	1	–	1	Sodražica
Hrovača	1	1	2	Dolenja vas
Žlebič	1	1	2	Ribnica
Zapuže	1	–	1	Ribnica
Srednja vas	1	–	1	Loški Potok
Otavice	1	–	1	Dolenja vas
Skupaj	327	57	384	
	40 krajev	19 krajev	40 krajev	

²⁷ Tistih devet oseb, ki se v istem letu (1802) kot prejemniki potnega lista pojavijo dvakrat, je upoštevanih samo prvič. Drugi potni list je ena oseba prejela 1. novembra, ena 24. novembra, preostalih sedem pa 31. decembra.

²⁸ Po: *Haupt-Ausweis*.

²⁹ Sprva je kraj nekajkrat izrecno naveden kot Kot pri Novi Štifti (Winkl bei Neüstift), nato pa samo z imenom Kot (Winkl). Da gre vedno za Kot pri Novi Štifti, je bilo mogoče ugotoviti na podlagi primerjave imen in hišnih števil s sočasnim urbarjem ribniškega gospostva (ARS, AS 774, Gospostvo Ribnica, knj. 16, priročni urbar gospostva Ribnica 1798–1810).

najmočneje zastopana glavna občina Ribnica, v obeh letih skupaj s 152 izdanimi enoletnimi potnimi listi (v 13 krajih). Za petami ji je glavna občina Sodražica s 143 potnimi listi (v 14 krajih), polovico manj je bilo izdanih potnih listov osebam iz Loškega Potoka (70 v 7 krajih) in tako rekoč zanemarljivo število 16 (v 5 krajih) osebam z območja glavne občine Dolenja vas. Tri potne liste so dvignili Suhokrajinci iz Lopate, z območja zunaj ribniškega okraja, vsi doma iz glavne občine Hinje v okraju Žužemberk. Tako je skoraj dve

petini izdanih potnih listin (39,6 %) prišlo na osebe iz glavne občine Ribnica, le nekaj manj na tiste iz glavne občine Sodražica (37,3 %), na Loški Potok slaba petina (18,2 %) in na glavno občino Dolenja vas manj kot dvajsetina (4,2 %).

Zelo podobno sliko dobrih sto let prej ponuja Valvasor v *Slavi vojvodine Kranjske* (1689). Med vasmi Srednje Kranjske navaja 18 vasi z ribniškega območja, od katerih je bilo 12 suhorobarskih in šest lončarskih.³⁰ Domača lesna obrt je po Valvasorju domovala v sedmih vaseh ožjega ribniškega območja: Bukovica,³¹ Dane, Gorenja vas, Jurjevica, Kot, Sajevic in Sušje, v štirih vaseh sodraškega območja: Ravn Dol,³² Sodražica, Zamostec in Žimarice, od vasi v Loškem Potoku pa jo omenja na Gori. Neposredna primerjava s seznamom potnih listov z začetka 19. stoletja sicer ni mogoča, ker pri Valvasorju številnih ribniških vasi ni, npr. Travnika, Slatnika, Vinic in Retja, ki so se v letih 1802–3 po številu izdanih potnih listov uvrščale v sam vrh. Vse, ki jih omenja Valvasor, so na seznamu sicer izpričane, a je med njimi nekaj takih z majhnim številom potnih listin, npr. Bukovica in Dane. Na drugi strani je Valvasor dragocen pričevalec o razširjenem lončarstvu v šestih vaseh: Dolenja vas, Goriča vas, Hrovača, Nemška vas, Otavice in Prigorica.³³ Vse ležijo južno od Ribnice, na območju poznejše glavne občine Dolenja vas, od koder je v začetku 19. stoletja izviralo zelo malo prejemnikov potnih listov, kar pomeni, da z lončenino niso trgovali na daljavo. Tako je bil med letnimi potnimi listi en sam izdan lončarju, in sicer prav človeku iz Dolenje vasi.

Nabor oseb, ki so se na Ribniškem ukvarjale s prodajo suhe robe oziroma s krošnjarstvom na večje razdalje, je bil vsekakor večji od tega, ki je zajet na seznamu potnih listov v nekaj manj kot 17 mesecih od januarja 1802 do maja 1803. Na to, da so se prodajalci lesenih in drugih izdelkov rekrutirali iz večjega bazena, kaže že naslednja ugotovitev: med januarjem in majem 1803 najdemo med 57 prejemniki enoletnih potnih listov 13 ali skoraj četrtino (22,8 %) takšnih, ki jih leta 1802 pogrešamo.

³⁰ Valvasor, *Die Ehre II*, str. 214–216. Prim. Skubic, *Zgodovina Ribnice*, str. 420.

³¹ Pri Bukovici, ki se glede na abecedni vrstni red pojavlja prva, Valvasor pravi, da se njeni prebivalci večinoma preživljajo z izdelovanjem lesene posode, kot so škafi, lončki, velike in majhne mentrge, žlice, čebrice za mast, krožniki, sklode, skate, reta, obodi za sita in podobni leseni predmeti, ki jih nosijo po vsej deželi (Valvasor, *Die Ehre II*, str. 214). Pri drugih vaseh zgolj pravi, da je dejavnost prebivalcev takšna ali podobna kot v Bukovici (prav tam, str. 214–216).

³² Valvasor vas imenuje s slovenskim imenom, v mestniški obliki *Urauneh*, in jo določno postavlja na Ribniško (*im Reiffnizer Bodem*) (Valvasor, *Die Ehre II*, str. 216). Po njem je celo Anton Skubic povzel ime Ravne (Skubic, *Zgodovina Ribnice*, str. 420), vendar vasi s takšnim imenom na Ribniškem ni, ampak najdemo le istoimenski zaselek pri Velikih Poljanah in vas Ravne na Blokah, oba že zunaj ribniškega območja.

³³ Valvasor, *Die Ehre II*, str. 214–215. Prim. Skubic, *Zgodovina Ribnice*, str. 420; Trošt, Ribniška suha roba, str. 37.

V precejšnji zadregi se znajdemo pri vprašanju o socialni strukturi na seznamu zajetih oseb. Vprašanja, kdo je (že) bil posestnik, kakšna je bila njegova posest in koliko ljudi je morala preživljati, ostajajo neodgovorjena. Iz istega časa imamo sicer urbar gospodstva Ribnica za obdobje 1798–1810, vendar zajema le območje župnije Ribnica in lokalije Dolenja vas, torej brez območja Sodražice in Loškega Potoka.³⁴ Poleg tega niso bili vsi popotniki podložniki ribniškega gospodstva. Za obravnavano ozemlje je slabo tudi stanje župnijskih zapisnikov duš (status animarum), saj so večinoma poznejšega nastanka.³⁵

Objavljeni seznam ob pritegnitvi urbarskih in župnijskih virov (zapisnikov duš in matičnih knjig) omogoča nadaljnje raziskave socialne strukture oseb, ki so se v začetku 19. stoletja ukvarjale s suhorobarstvom in krošnjarstvom, mi pa smo se poskusno lotili samo vasi Sušje, ker je po številu izdanih enoletnih potnih listov na prvem mestu (33). Od 28 gospodarjev, urbarskih obveznikov, smo jih lahko s prejemniki potnih listov identificirali zgolj 14 ali 15. Pomenljivo je, da med temi niso bili samo mali posestniki s četrtrinsko ali osminko hubo – ti so v vasi prevladovali (20) –, temveč tudi gospodarja polovične hube in 5/8 hube; v vasi sta za 5/8 hube veljali sicer le dve posestni enoti, in sicer največji.³⁶ Za primerjavo navedimo ugotovitve J. Trošta iz srede 20. stoletja. Do takrat so na Ribniškem kmetije, ki so lahko redile par konj, že davno opustile lesno obrt, tako da je ta medtem postala domena malih kmetov in kočarjev.³⁷

Pomudimo se še pri telesni konstrukciji popotnikov. Podatki so za leto 1802 na voljo za 303 osebe, če odštejemo tistih osem, ki se v istem letu pojavijo dvakrat, za leto 1803 pa za 49. Kriteriji za uvrstitev v kategorije majhna, srednja in velika postava nam seveda niso znani. Šlo je lahko tudi za zelo subjektivno presojo uradnika. A kakor koli, ribniški popotniki, ki so prejeli potni list za vse leto in so se praviloma ukvarjali s suhorobarstvom oziroma krošnjarstvom, so bili le redko visoki. Visoka postava je leta 1802 navedena samo pri štiridesetih ali pri vsakem osmem (13,2 %), polovici so pripisali srednjo postavo (111 ali 50,2 %), dobri tretjini pa majhno (111 ali 36,7 %). Podobna razmerja srečamo leta 1803: 4 visoki (8,2 %), 25 srednje velikih (51,0 %) in 20 majhnih (40,8 %). Gledano v celoti naštejemo tako eno osmino visokih (44 ali 12,5 %), polovico srednje velikih (177 ali 50,3 %) in dobro tretjino majhnih (131 ali 37,2 %).

³⁴ ARS, AS 774, Gospostvo Ribnica, knj. 16, priročni urbar gospodstva Ribnica 1798–1810. Prim. Juričič Čargo in Žnidaršič Golec, *Vodnik po urbarjih*, str. 220.

³⁵ Začetek 19. stoletja pokrivajo le statusi animarum ribniške župnije, statusi župnij Sodražica, Loški Potok in Dolenja vas pa so mlajši. Prim. popise fondov župnij v Nadškofjskem arhivu Ljubljana.

³⁶ ARS, AS 774, Gospostvo Ribnica, knj. 16, priročni urbar gospodstva Ribnica 1798–1810, fol. 654–680.

³⁷ Trošt, Ribniška suha roba, str. 30.

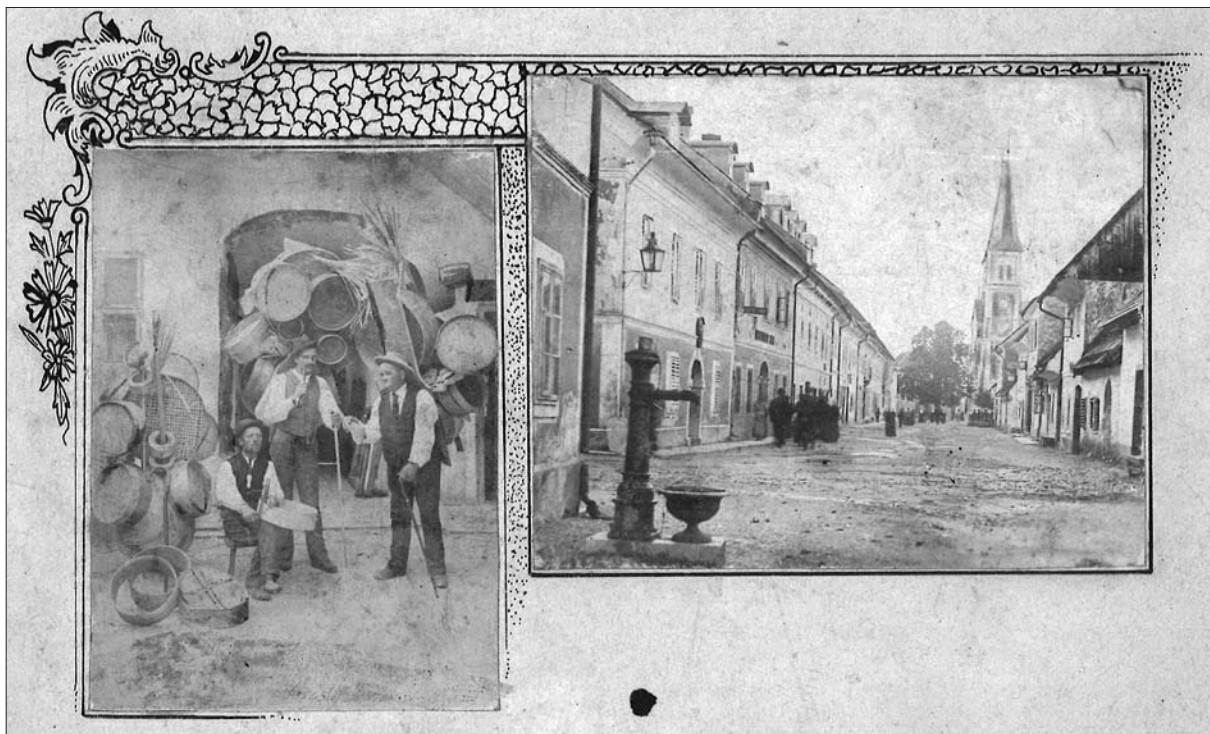

Fotografiji trga Ribnica in krošnjarjev z začetka 20. stoletja (ARS, AS 774, Gospodstvo Ribnica, šk. 47, Razno).

Na koncu se na kratko ustavimo še pri prejemnikih potnih listov s krajšim trajanjem. Kraji so tu navedeni tako redko, da se v 17 mesecih nobeden ne pojavi več kot trikrat. Tolikokrat sta izpričana trg Ribnica in Jurjevica, po dvakrat Sodražica, Rakitnica, Slatnik in Zapotok, po enkrat pa Dane, Žimarice, Breg, Breže, Zapotok, Mali Log, Podklanec, Globel, Dolenji Lazi, Gorenja vas, Ravni Dol in Zalužje. Poleg krajev z Ribniškega najdemo enkrat še Prevole v Suhi krajini in enkrat »rezidenčno mesto Dunaj«. Iz Prevol je bil podložnik župnijske cerkve, ki je dobil potni list z neznanim namenom za en mesec, z Dunaja pa prejemnik začasnega potnega lista za pol leta, glede na priimek Pajnič sicer domačin z Ribniškega. Njegov primer priča, da so se Ribničani v tem času vsaj začasno že naseljevali tudi v cesarski prestolnici.

Namesto sklepa

V prispevku smo opozorili le na nekatere pojave in vidike, ki jih omogoča analiza seznama potnih listov. Objava seznama v prilogi – pri vsakem potnem listu prvih enajst rubrik, torej brez podatkov o plačanih pristojbinah – je izhodišče za nadaljnje analize in iskanje odgovorov še na druga vprašanja. Kot rečeno, bi bilo s pomočjo dodatnih virov mogoče natančneje raziskati socialno (posestno) strukturo popotnikov, ki smo se je zgolj dotaknili. Ne nazadnje bi lahko s pritegnitvijo potencialnih novih virov natančneje osvetlili vsebino v seznamu uporabljenih pojmov, ki zadevajo namen potovanja (leseni izdelki, krošnjarstvo idr.), in tudi sama potovanja, o katerih vemo najmanj.

PRILOGA: Protokol izdanih potnih listov gospostva Ribnica v letih 1802–1803³⁸

Zap. št.	Ime prosilca za potni list	kraj bivanja	h. št.	starost	postava	stan	datum	ciljni kraj	trajanje potnega lista	vrsta potnega lista
1	Matija GORŠE	Zamostec	1	45	srednja	por.	8. 1. 1802	c. kr. dežele	1 leto	leseni izdelki
2	Janez POŽAR	Globel	5	27	velika	por.	8. 1. 1802	c. kr. dežele	1 leto	trgovina
3	Jožef BELAJ (Wella)	Žimarice	20	22	majhna	sam.	8. 1. 1802	c. kr. dežele	1 leto	leseni izdelki
4	Jurij PIRC	Žimarice	6	35	srednja	por.	8. 1. 1802	c. kr. dežele	1 leto	leseni izdelki
5	Anton MIHELIC	Žimarice	19	18	srednja	sam.	8. 1. 1802	c. kr. dežele	1 leto	leseni izdelki
6	Matevž MARŠIČ	Jelovec	2	19	srednja	sam.	8. 1. 1802	c. kr. dežele	1 leto	leseni izdelki
7	Andrej ARKO	Nova Štifta	2	17	majhna	sam.	8. 1. 1802	c. kr. dežele	1 leto	leseni izdelki
8	Anton LOVŠIN	Slatnik	6	23	srednja	sam.	8. 1. 1802	c. kr. dežele	1 leto	leseni izdelki
9	Matija VERAIČIČ	Vinice	25	49	srednja	por.	8. 1. 1802	c. kr. dežele	1 leto	leseni izdelki
10	Janez ŠMALC	trg Ribnica	48	24	velika	por.	8. 1. 1802	c. kr. dežele	1 leto	leseni izdelki
11	Tomaz STUPICA	Preska	3	49	srednja	por.	8. 1. 1802	c. kr. Dežele	1 leto	leseni izdelki
12	Anton ČAMPA	Vinice	9	28	velika	sam.	8. 1. 1802	c. kr. dežele	1 leto	leseni izdelki
–	Anton ČAMPA	Vinice	9	28	velika	sam.	3. 1. 1802	c. kr. dežele	1 leto	leseni izdelki
13	Anton AMBROŽIČ	Sušje	14	16	majhna	sam.	8. 1. 1802	c. kr. dežele	1 leto	leseni izdelki
14	Jernej KERZE	Vinice	22	29	srednja	por.	8. 1. 1802	c. kr. dežele	1 leto	leseni izdelki
15	Jožef TANKO	Kot pri Novi Štifti	3	23	majhna	por.	8. 1. 1802	c. kr. dežele	1 leto	leseni izdelki
16	Jakob KOŠIR	Kot pri Novi Štifti	13	31	srednja	por.	8. 1. 1802	c. kr. dežele	1 leto	leseni izdelki
17	Jakob PRIJATELJ (Perjathu)	Zapotok	7	33	majhna	por.	8. 1. 1802	c. kr. dežele	1 leto	leseni izdelki
18	Miha TANKO	Kot pri Novi Štifti	15	45	majhna	por.	8. 1. 1802	c. kr. dežele	1 leto	leseni izdelki
19	Luka MIHELIC	Breže	17	24	srednja	sam.	8. 1. 1802	c. kr. dežele	1 leto	leseni izdelki
20	Miha SKOPIN	Dolenja vas	71	21	srednja	sam.	9. 1. 1802	c. kr. dežele	1 leto	leseni izdelki
21	Andrej BARTOL	Jurjevica	5	18	majhna	sam.	9. 1. 1802	c. kr. dežele	1 leto	leseni izdelki
22	Martin ČAMPA	Kot	16	18	srednja	sam.	9. 1. 1802	c. kr. dežele	1 leto	leseni izdelki
23	Tomaz PEROVŠEK	Žimarice	12	17	velika	sam.	10. 2. 1802	c. kr. dedne dežele	1 leto	leseni izdelki
24	Miha PRIJATELJ (Perjathu)	Zamostec	21	33	majhna	por.	10. 2. 1802	c. kr. dedne dežele	1 leto	leseni izdelki
25	Tomaz TANKO	Kot	3	51	srednja	por.	10. 2. 1802	c. kr. dedne dežele	1 leto	leseni izdelki
26	Luka ČAMPA	Kot	16	24	majhna	por.	10. 2. 1802	c. kr. dedne dežele	1 leto	leseni izdelki
27	Andrej ARKO	Ravni Dol	5	41	srednja	por.	10. 2. 1802	c. kr. dedne dežele	1 leto	leseni izdelki
–	Anton ILC	žitni potni list						Karlovac		
–	Anton ILC	žitni potni list								
–	Tomaz ŠILC	žitni potni list								
–	Jožef LESAR	žitni potni list								
–	Matija STARC	žitni potni list								
–	Matija ZOBEC	žitni potni list								
–	Anton POGORELC	žitni potni list								
–	Miha PETEK									
28	Janez DETONI	trg Ribnica	31	25	srednja	sam.	10. 2. 1802	c. kr. dedne dežele	1 leto	trgovina
29	Jakob DETONI	trg Ribnica	31	38	srednja	por.	10. 2. 1802	c. kr. dedne dežele	1 leto	trgovina
30	Jurij TANKO	Slatnik	10	–	–	por.	10. 2. 1802	c. kr. dedne dežele	1 leto	trgovina
31	Gregor KOVAČIČ	Jelovec	7	17	majhna	sam.	10. 2. 1802	c. kr. dedne dežele	1 leto	trgovina
32	Anton KOVAČIČ	Zamostec	25	30	srednja	por.	10. 2. 1802	c. kr. dedne dežele	1 leto	trgovina

³⁸ Nemška osebna imena so poslovenjena (npr. Georg – Jurij, Johann – Janez), slovenska pa samo prečrkovana v sodobni slovenski črkopis (Jur, Miha, Jernej). Priimki so navedeni v sodobni obliki in imajo po potrebi, če je razlika z izvirnikom velika, v oklepaju tudi izvorni zapis, npr. Češarek (Scheshark).

33	Andrej ZAVRAČAN	Gora	34	23	srednja	por.	10. 2. 1802	c. kr. dedne dežeze	1 leto	trgovina
–	Matija MALEŠIČ	mitninska prepustnica	–	–						
34	Anton ANDOLŠEK	Gora	7	17	majhna	sam.	10. 2. 1802	c. kr. dedne dežeze	1 leto	trgovina
35	Anton PETEK	Goriča vas	–	22	srednja	sam.	8. 1. 1802	c. kr. dedne dežeze	1 leto	trgovina
36	Jožef ANDOLŠEK	Jelovec	3	20	srednja	sam.	10. 2. 1802	c. kr. dedne dežeze	1 leto	trgovina
–	Franc FEGEC	trg Ribnica	–	19	srednja	sam.	8. 2. 1802	c. kr. dedne dežeze	1 leto	obrt
37	Anton TANKO	Slatnik	10	17	majhna	sam.	10. 2. 1802	c. kr. dežeze	1 leto	leseni izdelki
38	Štefan TANKO	Sušje	13	15	majhna	sam.	10. 2. 1802	c. kr. dedne dežeze	1 leto	leseni izdelki
39	Simon TANKO	Sušje	13	44	velika	por.	10. 2. 1802	c. kr. dedne dežeze	1 leto	leseni izdelki
40	Andrej VESEL (Vesseu)	Globel	10	20	srednja	por.	10. 2. 1802	c. kr. dedne dežeze	1 leto	leseni izdelki
–	Jurij SLAMNIK	trg Ribnica	82	40	srednja	por.	17. 2. 1802	na Beneško	6 mesecev	pepelikarstvo
41	Matija VESEL (Vesseu)	Slatnik	15	15	majhna	sam.	10. 2. 1802	c. kr. dežeze	1 leto	leseni izdelki
42	Jakob TERDAN	Sušje	24	18	majhna	sam.	10. 2. 1802	c. kr. dežeze	1 leto	leseni izdelki
–	Luka ŠTERBENK	Sodražica trgovec s teleti					26. 2. 1802	Trst		
–	Anton BEVKA (Weuka) ³⁹	Dane invalid					27. 2. 1802	–		leseni izdelki
–	Janez DETONI	začasni potni list za 6 tednov					1. 3. 1802			
–	Jakob DETONI	začasni potni list za 6 tednov					1. 3. 1802			
–	Anton JAMNIK	Žimarice živinski trgovec					2. 3. 1802			
–	Janez LEVSTEK (Lebstuk)	Sodražica živinski trgovec					2. 3. 1802			
43	Janez LEVSTEK (Lebstuk)	Sodražica	15	37	majhna	por.	15. 4. 1802	c. kr. dežeze	1 leto	leseni izdelki
44	Luka MAJHER	Dolenja vas	–	25	srednja	sam.	15. 4. 1802	c. kr. dežeze	1 leto	leseni izdelki
–	Matija RAJER	Prevole podložnik župnijske cerkve	15	–	–	–	5. 3. 1802		1 mesec	
45	Matija PLATNAR	Prigorica	24	24	velika	por.	15. 4. 1802	c. kr. dežeze	1 leto	leseni izdelki
–	Jernej KNAVS	Retje trgovec s teleti					5. 3. 1802			
46	Miha PEČAR	Globel	15	19	srednja	sam.	15. 4. 1802	c. kr. dežeze	1 leto	–
47	Gregor ZAJC	Goriča vas	21	19	srednja	por.	15. 4. 1802	c. kr. dežeze	1 leto	–
–	Martin KOPLAN	Rakitnica živinski potni list					10. 3. 1802			
–	Luka RIGLER	Breg trgovec z mastjo					6. 3. 1802			
–	Jernej KORDIŠ	za izdelavo potnega lista za Reko					–			
48	Janez AMBROŽIČ	Goriča vas	12	26	srednja	por.	15. 4. 1802	c. kr. dežeze	1 leto	–
49	Martin OBERSTAR	Kot	14	29	srednja	por.	15. 4. 1802	c. kr. dežeze	1 leto	–
50	Valentin HENIGMAN (Hönigman)	Dolenja vas	61	52	srednja	por.	15. 4. 1802	c. kr. dežeze	1 leto	–
51	Gregor ČAMPA	Hrovača	26	30	srednja	por.	15. 4. 1802	c. kr. dežeze	1 leto	krošnjarstvo
52	Jurij PUCELJ (Puzl)	Kot	12	27	majhna	por.	15. 4. 1802	c. kr. dežeze	1 leto	krošnjarstvo
53	Martin ARKO	Lipovščica	1	30	srednja	por.	15. 4. 1802	c. kr. dežeze	1 leto	krošnjarstvo

³⁹ Brez plačila pristojbin (gratis).

54	Jakob ŠILC	Globel	19	36	srednja	por.	15. 4. 1802	c. kr. dežele	1 leto	krošnjarstvo
55	Matija ŠILC	Kot	17	48	srednja	por.	15. 4. 1802	c. kr. dežele	1 leto	krošnjarstvo
56	Gregor LOVŠIN	Breže	30	34	majhna	por.	15. 4. 1802	c. kr. dežele	1 leto	leseni izdelki
57	Matija LOVŠIN	Sušje	8	17	majhna	sam.	15. 4. 1802	c. kr. dežele	1 leto	leseni izdelki
58	Matija ČAMPA	Slatnik	26	28	srednja	por.	15. 4. 1802	c. kr. dežele	1 leto	leseni izdelki
59	Janez ZOBEC	Dane	20	24	majhna	sam.	15. 4. 1802	c. kr. dežele	1 leto	leseni izdelki
60	Matija ŠEŠARK	Zapotok	10	23	srednja	sam.	15. 4. 1802	c. kr. dežele	1 leto	leseni izdelki
61	Anton PUCELJ (Puzl)	Gorenja vas	9	20	srednja	por.	15. 4. 1802	c. kr. dežele	1 leto	leseni izdelki
62	Anton GORŠE	Kot	20	41	srednja	por.	15. 4. 1802	c. kr. dežele	1 leto	leseni izdelki
63	Anton PUCELJ (Puzl)	Slatnik	19	22	srednja	sam.	15. 4. 1802	c. kr. dežele	1 leto	leseni izdelki
64	Miha BELAJ (Wellai)	Sinovica	2	28	srednja	por.	15. 4. 1802	c. kr. dežele	1 leto	leseni izdelki
65	Matija PUCELJ (Puzl)	Sinovica	7	29	srednja	por.	15. 4. 1802	c. kr. dežele	1 leto	leseni izdelki
66	Jernej PINTAR	Sinovica	5	40	srednja	por.	15. 4. 1802	c. kr. dežele	1 leto	leseni izdelki
67	Martin CVAR	Slatnik	4	42	srednja	por.	15. 4. 1802	c. kr. dežele	1 leto	leseni izdelki
–	Janez GERBEC	Breže trgovec s klavno živino					7. 4. 1802			
68	Matija PEROVŠEK	Zamostec	33	32	srednja	por.	15. 4. 1802	c. kr. dežele	1 leto	leseni izdelki
69	Anton LOVŠIN	Sodražica	69	35	srednja	por.	15. 4. 1802	c. kr. dežele	1 leto	leseni izdelki
70	Štefan LOVŠIN	Jurjevica	23	33	majhna	por.	15. 4. 1802	c. kr. dežele	1 leto	leseni izdelki
71	Martin PINTAR	Žlebič	4	33	majhna	por.	15. 4. 1802	c. kr. dežele	1 leto	leseni izdelki
72	Andrej DEJAK	Sušje	6	59	srednja	por.	15. 4. 1802	c. kr. dežele	1 leto	leseni izdelki
73	Matevž CVAR	Gorenji Lazi	2	41	majhna	por.	15. 4. 1802	c. kr. dežele	1 leto	leseni izdelki
–	Jurij PAJNIČ	Jurjevica, svinjski trgovec					7. 4. 1802			
74	Jakob LOVŠIN	Zapotok	20	21	majhna	por.	15. 4. 1802	c. kr. dežele	1 leto	leseni izdelki
75	Jur LOVŠIN	Zapotok	20	17	majhna	sam.	15. 4. 1802	c. kr. dežele	1 leto	leseni izdelki
76	Jurij DEVJAK	Lipovščica	6	23	srednja	sam.	2. 5. 1802	c. kr. dežele	1 leto	krošnjarstvo
–	Jožef PAJNIČ	Jurjevica	17	33	velika	sam.	2. 5. 1802	Hrvaška	–	svinjski trgovec
77	Jožef BEVKA (Weuka)	Lipovščica	9	32	majhna	por.	2. 5. 1802	c. kr. dežele	1 leto	krošnjarstvo
78	Jožef GORNIK	Kot pri Novi Štifti	10	33	velika	por.	2. 5. 1802	c. kr. dežele	1 leto	krošnjarstvo
79	Matija MIHELIC	Gorenji Lazi	5	23	srednja	sam.	2. 5. 1802	c. kr. dežele	1 leto	krošnjarstvo
80	Matevž CVAR	Zamostec	32	19	srednja	sam.	2. 5. 1802	c. kr. dežele	1 leto	krošnjarstvo
81	Gregor ŠILC	Gorenji Lazi	1	27	majhna	por.	2. 5. 1802	c. kr. dežele	1 leto	krošnjarstvo
82	Luka TROPE	Slatnik	8	17	srednja	por.	2. 5. 1802	c. kr. dežele	1 leto	krošnjarstvo
–	Janez KOZINA	Zapotok svinj- ski trgovec					20. 4. 1802	c. kr. dežele	1 leto	krošnjarstvo
83	Matija ERKO	Lipovščica	3	23	majhna	sam.	2. 5. 1802	c. kr. dežele	1 leto	krošnjarstvo
84	Martin ARKO	trg Ribnica	39	34	majhna	por.	2. 5. 1802	c. kr. dežele	1 leto	krošnjarstvo
–	Valentin HENIG- MAN (Hönigman)	začasni potni list					23. 4. 1802			
85	Anton LOVŠIN	Zamostec	42	33	srednja	por.	2. 5. 1802	c. kr. dežele	1 leto	krošnjarstvo
86	Jernej ARKO	Zamostec	31	29	majhna	por.	2. 5. 1802	c. kr. dežele	1 leto	krošnjarstvo
–	Peter LOVŠIN in Gregor KOVAČIČ	župnijska svinj- ska trgovca					24. 4. 1802	c. kr. dežele		
–	Jakob ŠTAMPFEL	hlapec Jurja Pajniča					24. 4. 1802	Hrvaška	1 mesec	
87	Jurij ORAŽEM	Zamostec	24	19	velika	sam.	2. 5. 1802	c. kr. dežele	1 leto	krošnjarstvo
88	Janez POGORELC	Sodražica	7	19	velika	sam.	2. 5. 1802	c. kr. dežele	1 leto	krošnjarstvo
–	Matija KOZINA	Jurjevica, svinj- ski trgovec					24. 4. 1802			
89	Štefan AMBROŽIČ	Sušje	19	21	majhna	sam.	2. 5. 1802	c. kr. dežele	1 leto	krošnjarstvo
–	Tomaž KNOL	trg Ribnica	50	–			24. 4. 1802	Trst	1 mesec	
–	Franc DEJAK	Rakitnica, svinjski trgovec					26. 4. 1802			
90	Franc KOPLAN	Dolenja vas	63	23	velika	por.	2. 5. 1802	c. kr. dežele	1 leto	krošnjarstvo
91	Gregor ZBAŠNIK	Dolenja vas	13	40	srednja	por.	2. 5. 1802	c. kr. dežele	1 leto	krošnjarstvo

–	Anton LOVŠIN	Sodražica	69	–	začasni potni list		29. 4. 1802	c. kr. dežele	1 leto	krošnjarstvo
92	Anton KUS	Gora	43	47	srednja	por.	2. 5. 1802	c. kr. dežele	1 leto	krošnjarstvo
–	za 1 žig za župnijski potni list									
93	Andrej TANKO	Kot	3	15	majhna	sam.	2. 5. 1802	c. kr. dežele	1 leto	leseni izdelki
94	Mihael MAROVT	Sodražica	41	34	majhna	por.	20. 6. 1802	c. kr. dežele	1 leto	leseni izdelki
95	Jožef VIDIC	Breže	7	32	velika	por.	20. 6. 1802	c. kr. dežele	1 leto	leseni izdelki
–	Štefan KONTE s sinom Janezom	trg [Ribnica]					30. 4. 1802			
96	Jožef TERDAN	Sušje	28	27	srednja	por.	20. 6. 1802	c. kr. dežele	1 leto	leseni izdelki
97	Anton TERHLEN	Podklanec	11	21	srednja	por.	20. 6. 1802	c. kr. dežele	1 leto	leseni izdelki
98	Martin MERHAR	Prigorica	19	30	srednja	por.	20. 6. 1802	c. kr. dežele	1 leto	leseni izdelki
–	Martin MERHAR	začasni potni list					10. 5. 1802			
99	Jernej BENČINA	Travnik	64	28	velika	por.	20. 6. 1802	c. kr. dežele	1 leto	leseni izdelki
–	Jernej BENČINA	začasni potni list					14. 5. 1802			
100	Matija ČAMPA	Bukovica	4	31	srednja	por.	20. 6. 1802	c. kr. dežele	1 leto	leseni izdelki
101	Tomaž ERKO	Zamostec	29	20	srednja	por.	20. 6. 1802	c. kr. dežele	1 leto	leseni izdelki
102	Andrej NOSAN	Goriča vas	24	18	majhna	sam.	20. 6. 1802	c. kr. dežele	1 leto	leseni izdelki
103	Jur LOVŠIN	Sušje	2	18	majhna	sam.	20. 6. 1802	c. kr. dežele	1 leto	leseni izdelki
104	Miha KOŠIR	Sušje	15	23	srednja	por.	20. 6. 1802	c. kr. dežele	1 leto	leseni izdelki
105	Gregor PUCELJ (Puzl)	Bukovica	17	35	srednja	por.	20. 6. 1802	c. kr. dežele	1 leto	leseni izdelki
106	Miha STARC	Gorenji Lazi	4	24	–	sam.	20. 6. 1802	c. kr. dežele	1 leto	leseni izdelki
107	Matevž ORAŽEM	Zapotok	9	33	srednja	por.	20. 6. 1802	c. kr. dežele	1 leto	leseni izdelki
108	Miha PIRNAT	Zapotok	22	38	srednja	por.	20. 6. 1802	c. kr. dežele	1 leto	leseni izdelki
109	Janez KOŠMERL	Zamostec	2	35	srednja	por.	20. 6. 1802	c. kr. dežele	1 leto	leseni izdelki
–	Jožef TERDAN	začasni potni list					24. 5. 1802			
110	Luka KLUN	Bukovica	6	18	majhna	sam.	20. 6. 1802	c. kr. dežele	1 leto	leseni izdelki
111	Andrej MARN	Jurjevica	33	35	majhna	por.	20. 6. 1802	c. kr. dežele	1 leto	leseni izdelki
112	Jakob PIRC	Dane	26	23	srednja	por.	20. 6. 1802	c. kr. dežele	1 leto	leseni izdelki
113	Jurij PUCELJ (Puzl)	Vinice	19	25	Velika	por.	20. 6. 1802	c. kr. dežele	1 leto	leseni izdelki
114	Jur STARC	Gorenji Lazi	4	17	srednja	sam.	20. 6. 1802	c. kr. dežele	1 leto	leseni izdelki
115	Gregor BEVKA (Weuka)	Jurjevica	19	49	velika	por.	20. 6. 1802	c. kr. dežele	1 leto	leseni izdelki
116	Anton ARKO	Ravni Dol	7	30	majhna	por.	20. 6. 1802	c. kr. dežele	1 leto	leseni izdelki
117	Jur ARKO	Vinice	26	22	majhna	sam.	20. 6. 1802	c. kr. dežele	1 leto	leseni izdelki
118	Marko ARKO	Sušje	11	22	srednja	sam.	20. 6. 1802	c. kr. dežele	1 leto	leseni izdelki
–	Gregor ZBAŠNIK	Mali Log			potni list za les					
–	Janez in Matija ZOBEC	žitni potni list za Petrinjo					10. 6. 1802			
119	Anton ŠMALC	Slatnik	1	23	srednja	por.	20. 6. 1802	c. kr. dežele	1 leto	leseni izdelki
120	Jernej PUŠL	Sodražica	18	20	majhna	sam.	20. 6. 1802	c. kr. dežele	1 leto	leseni izdelki
121	Matija PRIJATELJ (Perjathu)	Jelovec	10	20	majhna	sam.	20. 6. 1802	c. kr. dežele	1 leto	leseni izdelki
122	Miha LOVŠIN	Slatnik	5	32	majhna	por.	20. 6. 1802	c. kr. dežele	1 leto	leseni izdelki
123	Jurij LOVŠIN	Vinice	12	19	srednja	sam.	20. 6. 1802	c. kr. dežele	1 leto	leseni izdelki
124	Štefan AMBROŽIČ	Sušje	19	44	srednja	por.	20. 6. 1802	c. kr. dežele	1 leto	leseni izdelki
125	Jakob GORŠE	Kot	6	30	srednja	por.	20. 6. 1802	c. kr. dežele	1 leto	leseni izdelki
–	Gregor TERHLEN	Podklanec za potni list za les								
126	Jakob LESAR	Zapotok	14	32	majhna	por.	–	c. kr. dežele	1 leto	leseni izdelki
–	Jakob LESAR	začasni potni list					24. 6. 1802		6 tednov	leseni izdelki
–	Jur OBERSTAR	trg Ribnica žitni potni list v Karlovac					28. 6. 1802			
127	Anton LOVŠIN	Zapotok	2	18	majhna	sam.	21. 7. 1802	c. kr. dežele	1 leto	leseni izdelki
128	Jernej PETELIN	Slatnik	26	25	majhna	por.	21. 7. 1802	c. kr. dežele	1 leto	leseni izdelki
129	Jurij GNIDICA	Dolenji Lazi	20	67	srednja	por.	20. 7. 1802	c. kr. dežele	1 leto	semena
129	Matija TROPE	Slatnik	21	54	srednja	por.	21. 7. 1802	c. kr. dežele	1 leto	leseni izdelki

130	Andrej PUCELJ (Puzl)	Vinice	19	27	srednja	por.	21. 7. 1802	c. kr. dežele	1 leto	leseni izdelki
131	Matija ŠILC	Slatnik	22	38	velika	por.	21. 7. 1802	c. kr. dežele	1 leto	leseni izdelki
132	Jakob AMBROŽIČ	Sajevec	5	18	majhna	sam.	21. 7. 1802	c. kr. dežele	1 leto	leseni izdelki
133	Martin AMBROŽIČ	Ravni Dol	1	42	srednja	por.	21. 7. 1802	c. kr. dežele	1 leto	leseni izdelki
134	Mihael LOVŠIN	Ravni Dol	4	42	velika	por.	21. 7. 1802	c. kr. dežele	1 leto	leseni izdelki
135	Andrej ARKO	Breže	27	29	majhna	sam.	21. 7. 1802	c. kr. dežele	1 leto	leseni izdelki
136	Martin ZOBEC	Dane	15	27	majhna	por.	21. 7. 1802	c. kr. dežele	1 leto	leseni izdelki
137	Anton PAPEŽ	Lopata	12	22	srednja	por.	21. 7. 1802	c. kr. dežele	1 leto	leseni izdelki
138	Jožef LOVŠIN	Bukovica	16	52	srednja	por.	21. 7. 1802	c. kr. dežele	1 leto	leseni izdelki
139	Štefan ŠMALC	Breže	23	25	srednja	por.	3. 8. 1802	c. kr. dežele	1 leto	leseni izdelki
140	Matija ERKO	Vinice	4	38	majhna	por.	3. 8. 1802	c. kr. Dežele	1 leto	leseni izdelki
141	Miha LOVŠIN	Slatnik	14	33	velika	por.	3. 8. 1802	c. kr. dežele	1 leto	leseni izdelki
142	Andrej LOVŠIN	Vinice	12	22	srednja	sam.	3. 8. 1802	c. kr. dežele	1 leto	leseni izdelki
143	Matevž BARTOL	Travnik	30	20	majhna	sam.	3. 8. 1802	c. kr. dežele	1 leto	leseni izdelki
144	Andrej ŠILC	Breže	25	35	srednja	por.	26. 7. 1802	c. kr. dežele	1 leto	leseni izdelki
145	Martin ČAMPA	Breže	25	19	srednja	sam.	26. 7. 1802	c. kr. dežele	1 leto	leseni izdelki
–	za 5 potnih listov za svinje									
146	Miha PRIJATELJ (Perjathu)	Zamostec	36	21	srednja	sam.	3. 8. 1802	c. kr. dežele	1 leto	krošnjarstvo
147	Miha KLUN	Sajevec	1	21	velika	sam.	3. 8. 1802	c. kr. dežele	1 leto	krošnjarstvo
148	Matija VESEL (Vesseu)	Vinice	18	25	velika	por.	3. 8. 1802	c. kr. dežele	1 leto	krošnjarstvo
–	Janez MOČNIK	svinjski trgovec						c. kr. dežele		
–	Janez GERBEC	svinjski trgovec								
–	Franc KOPLAN	svinjski trgovec								
–	Janez LEVSTEK (Lebstuk)	svinjski trgovec								
–	Anton JAMNIK	svinjski trgovec								
149	Štefan PAJNIC	Travnik	10	34	srednja	por.	16. 8. 1802	c. kr. dežele	1 leto	krošnjarstvo
150	Andrej MIHELIC	Jelovec	6	25	srednja	por.	16. 8. 1802	c. kr. dežele	1 leto	krošnjarstvo
151	Jožef LOVŠIN	Sajevec	11	40	srednja	por.	16. 8. 1802	c. kr. dežele	1 leto	krošnjarstvo
152	Jurij TURK	Travnik	57	20	majhna	sam.	16. 8. 1802	c. kr. dežele	1 leto	krošnjarstvo
153	Jurij PAJNIC	Travnik	10	21	majhna	sam.	16. 8. 1802	c. kr. dežele	1 leto	krošnjarstvo
154	Anton LESAR	Slatnik	20	21	srednja	por.	16. 8. 1802	c. kr. dežele	1 leto	krošnjarstvo
–	Anton LESAR	Slatnik začasni potni list								
–	župnija Ribnica nadomesti 4 žige po 15 krajcarjev									
155	Matija POGORELC	Sodražica	7	19	majhna	sam.	16. 8. 1802	c. kr. dežele	1 leto	krošnjarstvo
156	Janez ZORE	Lopata	11	31	majhna	sam.	16. 8. 1802	c. kr. dežele	1 leto	krošnjarstvo
157	Anton LEVSTEK (Lebstuk)	Sodražica	48	36	srednja	por.	16. 8. 1802	c. kr. dežele	1 leto	krošnjarstvo
158	Jernej LOVŠIN	Vinice	8	41	srednja	por.	16. 8. 1802	c. kr. dežele	1 leto	krošnjarstvo
159	Marko CVAR	Sušje	21	50	srednja	por.	16. 8. 1802	c. kr. dežele	1 leto	krošnjarstvo
160	Jakob GERBEC	Travnik	21	52	srednja	por.	16. 8. 1802	c. kr. dežele	1 leto	krošnjarstvo
161	Martin LESAR	Zapotok	24	38	velika	por.	16. 8. 1802	c. kr. dežele	1 leto	leseni izdelki
–	Martin LESAR	Zapotok	24	38			16. 8. 1802			
162	Martin VIDMAR	Retje	19	25	srednja	por.	16. 8. 1802	c. kr. dežele	1 leto	rezani izdelki (les)
163	Jožef KOŠIR	Ravni Dol	7	30	srednja	por.	11. 9. 1802	c. kr. dežele	1 leto	leseni izdelki
164	Matevž BELAJ (Wellaý)	Globel	9	31	srednja	por.	11. 9. 1802	c. kr. dežele	1 leto	leseni izdelki
–	Matevž BELAJ (Wellaý)	Globel začasni potni list					19. 8. 1802			
165	Anton LEVSTEK (Lebstuk)	Sodražica	32	30	majhna	por.	11. 9. 1802	c. kr. dežele	1 leto	leseni izdelki
166	Janez ŠTUPICA (Stupza)	Breže	26	18	majhna	sam.	11. 9. 1802	c. kr. dežele	1 leto	leseni izdelki
167	Tomaž BENČINA (Wentschina)	Travnik	17	48	velika	por.	11. 9. 1802	c. kr. dežele	1 leto	leseni izdelki

168	Simon BENČINA (Wentschina)	Travnik	47	22	srednja	sam.	11. 9. 1802	c. kr. dežele	1 leto	leseni izdelki
169	Valentin PAJNIC	Travnik	10	30	majhna	sam.	11. 9. 1802	c. kr. dežele	1 leto	leseni izdelki
170	Matija ŠILC	Jurjevica	17	37	velika	por.	11. 9. 1802	c. kr. dežele	1 leto	leseni izdelki
171	Jernej LOVŠIN	Sušje	8	27	majhna	por.	11. 9. 1802	c. kr. dežele	1 leto	leseni izdelki
172	Matija ŠILC	Jurjevica	28	43	srednja	por.	11. 9. 1802	c. kr. dežele	1 leto	leseni izdelki
–	Jožef KOŠIR	Dolenji Lazi			žitni potni list v Karlovac		24. 8. 1802			
–	Matija ŠTUPICA (Stupza)	Dolenji Lazi			žitni potni list v Karlovac		25. 8. 1802			
–	Matija KLUN zdravstveni potni list									
173	Andrej BARTOL	Travnik	14	20	majhna	sam.	11. 9. 1802	c. kr. dežele	1 leto	leseni izdelki
174	Andrej PAJNIC	Travnik	9	18	majhna	sam.	11. 9. 1802	c. kr. dežele	1 leto	leseni izdelki
175	Simon PAJNIC	Travnik	11	17	majhna	sam.	11. 9. 1802	c. kr. dežele	1 leto	leseni izdelki
176	Peter ARKO	Dolenja vas	88	33	majhna	sam.	11. 9. 1802	c. kr. dežele	1 leto	lončar
–	Franc PAJNIC	rezidenčno mesto Dunaj			začasni potni list	por.	1. 9. 1802		1/2 leta	
177	Anton ŠILC	Lipovščica	5	30	srednja	por.	11. 9. 1802	c. kr. dežele	1 leto	trgovec
178	Štefan RUPERČIČ	Retje	16	32	velika	por.	11. 9. 1802	c. kr. dežele	1 leto	trgovec
179	Miha BARTOL	Retje	19	24	srednja	por.	11. 9. 1802	c. kr. dežele	1 leto	trgovec
180	Jakob DEBELAK	Retje	12	39	srednja	por.	11. 9. 1802	c. kr. dežele	1 leto	trgovec
181	Jur GREGORIČ	Retje	18	27	srednja	por.	11. 9. 1802	c. kr. dežele	1 leto	trgovec
182	Matija KOŠIR	Retje	63	22	velika	por.	11. 9. 1802	c. kr. dežele	1 leto	trgovec
183	Janez MAHORIC	Retje	16	38	majhna	por.	11. 9. 1802	c. kr. dežele	1 leto	
184	Andrej BARTOL	Hrib	3	22	majhna	por.	11. 9. 1802	c. kr. dežele	1 leto	ročno delo
185	Martin PIRNAT	Sinovica	6	34	velika	por.	11. 9. 1802	c. kr. dežele	1 leto	trgovina
186	Andrej ČAMPA	Kot	5	19	majhna	por.	11. 9. 1802	c. kr. dežele	1 leto	trgovina
187	Matija ARKO	Dolenji Lazi	4	25	velika	por.	11. 9. 1802	c. kr. dežele	1 leto	trgovina
–	Miha ILC	žitni potni list					4. 9. 1802			
–	Anton KERNČ	žitni potni list					4. 9. 1802			
–	Anton ILC	žitni potni list					4. 9. 1802			
188	Luka PAHULE	Bukovica	3	35	srednja	por.	11. 9. 1802	c. kr. dežele	1 leto	trgovina
189	Jakob ČAMPA	Vinice	9	35	srednja	por.	11. 9. 1802	c. kr. dežele	1 leto	trgovina
190	Jožef ROJC	Retje	30	33	srednja	por.	11. 9. 1802	c. kr. dežele	1 leto	trgovina
191	Matevž VESEL (Vesseu)	Sodražica	44	28	srednja	por.	11. 9. 1802	c. kr. dežele	1 leto	trgovina
192	Gregor RUS	Travnik	72	31	majhna	por.	11. 9. 1802	c. kr. dežele	1 leto	trgovina
193	Štefan VESEL (Vesseu)	Travnik	63	26	majhna	sam.	11. 9. 1802	c. kr. dežele	1 leto	trgovina
194	Janez IVANČIČ	Retje	58	47	majhna	por.	11. 9. 1802	c. kr. dežele	1 leto	trgovina
195	Simon KERNČ	Retje	9	47	majhna	por.	11. 9. 1802	c. kr. dežele	1 leto	trgovina
196	Gregor DEBELAK	Travnik	25	27	srednja	por.	11. 9. 1802	c. kr. dežele	1 leto	trgovina
197	Blaž LAVRIČ	Retje	2	27	srednja	por.	11. 9. 1802	c. kr. dežele	1 leto	trgovina
198	Valentin VESEL (Vesseu)	Hrib	9	28	majhna	por.	11. 9. 1802	c. kr. dežele	1 leto	leseni izdelki
199	Jerni BARTOL	Hrib	10	22	majhna	sam.	11. 9. 1802	c. kr. dežele	1 leto	leseni izdelki
200	Jurij PAJNIC	Jurjevica	2	35	majhna	por.	11. 9. 1802	c. kr. dežele	1 leto	leseni izdelki
201	Tomaž VESEL (Vesseu)	Mali Log	21	38	majhna	por.	11. 9. 1802	c. kr. dežele	1 leto	leseni izdelki
202	Štefan VESEL (Vesseu)	Mali Log	21	21	majhna	sam.	11. 9. 1802	c. kr. dežele	1 leto	leseni izdelki
203	Jakob LAVRIČ	Retje	7	26	srednja	por.	11. 9. 1802	c. kr. dežele	1 leto	leseni izdelki
204	Jurij KOŠMERL	Retje	35	23	majhna	por.	11. 9. 1802	c. kr. dežele	1 leto	leseni izdelki
205	Matija KOZINA	Jurjevica	1	60 ⁴⁰	majhna	por.	11. 9. 1802	c. kr. dežele	1 leto	krzno in svinje
206	Martin KOZINA	Jurjevica	1	17 ⁴¹	majhna	sam.	11. 9. 1802	c. kr. dežele	1 leto	krzno in svinje
207	Matija PEROVŠEK	Sušje	18	26	majhna	por.	11. 9. 1802	c. kr. dežele	1 leto	kramarsko blago

⁴⁰ V izvorniku sta pomotoma zamenjani hišna številka in starost.

⁴¹ Kot v prejšnji opombi.

208	Gregor AMBRO- ŽIČ	Sušje	15	23	velika	por.	11. 9. 1802	c. kr. dežele	1 leto	krošnjarstvo
209	Matija LESAR	Breže	32	38	srednja	por.	11. 9. 1802	c. kr. dežele	1 leto	krošnjarstvo
210	Martin TEKAVC	Jurjevica	22	41	majhna	por.	11. 9. 1802	c. kr. dežele	1 leto	krošnjarstvo
211	Anton PUST	Breže	32	38	srednja	por.	11. 9. 1802	c. kr. dežele	1 leto	krošnjarstvo
212	Gregor ZIDAR	Breže	–	–	–	–	11. 9. 1802	c. kr. dežele	1 leto	krošnjarstvo
213	župnijski žigi po 15	Slatnik								
214	krajcarjev	Slatnik								
215	Jerni GREGORČ (sic)	Zapotok	16	23	velika	por.	25. 9. 1802	c. kr. dežele	1 leto	krošnjarstvo
216	Peter GREGORIČ	Šegova vas	13	44	srednja	por.	25. 9. 1802	c. kr. dežele	1 leto	krošnjarstvo
217	Lenart KRAJC	Zapuže	2	43	srednja	por.	25. 9. 1802	c. kr. dežele	1 leto	krošnjarstvo
218	Anton BOH (Woch)	Breže	18	29	majhna	sam.	25. 9. 1802	c. kr. dežele	1 leto	krošnjarstvo
219	Anton ŠEGA	Ravni Dol	2	18	majhna	sam.	25. 9. 1802	c. kr. dežele	1 leto	krošnjarstvo
220	Simon ŠEGA	Ravni Dol	2	47	majhna	por.	25. 9. 1802	c. kr. dežele	1 leto	krošnjarstvo
221	Janez BARTOL	Jelovec	8	19	majhna	sam.	25. 9. 1802	c. kr. dežele	1 leto	krošnjarstvo
–	Matija MALEŠIČ (Malesitsch)	žitni potni list					18. 9. 1802			
222	Simon BAMBIC (Wambitsch)	Travnik	55	25	majhna	por.	25. 9. 1802	c. kr. dežele	1 leto	krošnjarstvo
223	Simon DEBELAK	Travnik	53	33	srednja	por.	25. 9. 1802	c. kr. dežele	1 leto	ročno delo
224	Jurij BENČINA (Wentschina)	Travnik	20	29	majhna	por.	25. 9. 1802	c. kr. dežele	1 leto	ročno delo
225	Matevž PINTAR	Sinovica	5	21	majhna	sam.	25. 9. 1802	c. kr. dežele	1 leto	ročno delo
226	Matevž BELAJ (Wellai)	Sodražica	87	33	srednja	por.	25. 9. 1802	c. kr. dežele	1 leto	ročno delo
227	Anton ZIDAR	Breže	20	55	srednja	por.	25. 9. 1802	c. kr. dežele	1 leto	ročno delo
–	Matevž LAVRIČ	študent					20. 9. 1802			
228	Valentn BENČINA (Wentschina)	Travnik	56	25	srednja	sam.	25. 9. 1802	c. kr. dežele	1 leto	ročno delo
229	Anton VESEL (Vesseu)	Srednja vas (pri Dragi)	2	20	majhna	sam.	25. 9. 1802	c. kr. dežele	1 leto	ročno delo
230	Jernej ARKO	Zamostec	10	54	srednja	por.	25. 9. 1802	c. kr. dežele	1 leto	ročno delo
231	Jakob GORŠE	Mali Log	9	17	srednja	sam.	25. 9. 1802	c. kr. dežele	1 leto	ročno delo
232	Štefan BENČINA	Travnik	56	27	majhna	por.	25. 9. 1802	c. kr. dežele	1 leto	ročno delo
233	Karel VAGNER (Wagner)	Travnik	73	30	majhna	por.	25. 9. 1802	c. kr. dežele	1 leto	ročno delo
234	Štefan RUS	Travnik	23	24	majhna	sam.	25. 9. 1802	c. kr. dežele	1 leto	ročno delo
235	Jožef VESEL (Ves- seu)	Travnik	12	16	srednja	sam.	25. 9. 1802	c. kr. dežele	1 leto	ročno delo
236	Matevž LEVSTEK (Lebstuk)	Travnik	50	23	majhna	por.	25. 9. 1802	c. kr. dežele	1 leto	ročno delo
237	Simon LEVSTEK (Lebstuk)	Travnik	43	24	majhna	por.	25. 9. 1802	c. kr. dežele	1 leto	ročno delo
238	Luka BENČINA	Travnik	54	30	majhna	por.	25. 9. 1802	c. kr. dežele	1 leto	ročno delo
239	Miha ŠEGA	Šegova vas	16	21	majhna	sam.	25. 9. 1802	c. kr. dežele	1 leto	ročno delo
240	Valentin ŠEGA	Šegova vas	8	33	srednja	por.	25. 9. 1802	c. kr. dežele	1 leto	ročno delo
241	Miha BENČINA	Šegova vas	15	22	velika	sam.	25. 9. 1802	c. kr. dežele	1 leto	ročno delo
242	Luka ŠEGA	Šegova vas	16	25	–	sam.	25. 9. 1802	c. kr. dežele	1 leto	leseni izdelki
243	Tomaz KOŠIR	Sušje	30	21	–	por.	25. 9. 1802	c. kr. dežele	1 leto	leseni izdelki
244	Gregor HOČEVAR	Slatnik	16	26	–	por.	1. 11. 1802	c. kr. dežele	1 leto	leseni izdelki
245	Jur ZORE	Lopata	11	46	–	por.	1. 11. 1802	c. kr. dežele	1 leto	leseni izdelki
246	Jur LAVRIČ	Hrib	14	27	–	por.	1. 11. 1802	c. kr. dežele	1 leto	leseni izdelki
–	Gregor DEBELAK	Mali Log	14	58	–	por.	26. 11. 1802	Primorska	1 leto	živila
–	Miha PETEK	žitni potni list			–		28. 11. 1802			
247	Matevž KOŠIR	Travnik	32	24	–	por.	1. 11. 1802	c. kr. dežele	1 leto	ročno delo
248	Jur KRAJC	Travnik	36	21	–	por.	1. 11. 1802	c. kr. dežele	1 leto	ročno delo
249	Janez KLUN	Gorenja vas	19	41	–	por.	1. 11. 1802	c. kr. dežele	1 leto	trgovina
250	Jur TANKO	Zapotok	25	51	–	por.	1. 11. 1802	c. kr. dežele	1 leto	trgovina
251	Martin TANKO	Zapotok	26	22	–	por.	1. 11. 1802	c. kr. dežele	1 leto	trgovina
252	Gregor GRUDEN	Sušje	4	23	–	por.	1. 11. 1802	c. kr. dežele	1 leto	trgovina
253	Janez KNAVS	Travnik	93	21	–	sam.	1. 11. 1802	c. kr. dežele	1 leto	trgovina
254	Janez TURK	Retje	4	22	–	por.	1. 11. 1802	c. kr. dežele	1 leto	trgovina
255	Lenart GREGORIČ	Šegova vas	13	28	–	por.	1. 11. 1802	c. kr. dežele	1 leto	trgovina

256	Jurij ČAMPA	Sodražica	30	34	–	por.	1. 11. 1802	c. kr. dežele	1 leto	trgovina
257	Matija VIDIC	Jurjevica	31	45	–	por.	1. 11. 1802	c. kr. dežele	1 leto	trgovina
258	Tomaž KOŠIR	Zamostec	27	22	–	por.	1. 11. 1802	c. kr. dežele	1 leto	trgovina
259	Anton KOVAČIČ	Zamostec	25	30	–	por.	1. 11. 1802	c. kr. dežele	1 leto	trgovina
260	Mohor VALENTIN	Retje	28	18	–	sam.	1. 11. 1802	c. kr. dežele	1 leto	trgovina
261	Jurij PEROVŠEK	Zimarice	42	38	velika	por.	1. 11. 1802	c. kr. dežele	1 leto	leseni izdelki
262	Jožef MAROLT	Zamostec	4	31	velika	por.	1. 11. 1802	c. kr. dežele	1 leto	leseni izdelki
263	Jakob BARAGA (Waraga)	Zamostec	9	41	srednja	por.	1. 11. 1802	c. kr. dežele	1 leto	leseni izdelki
–	Anton ŠEGA	Ravni Dol začasni potni list	2	18			18. 10. 1802	c. kr. dežele	1 mesec (1 Mond)	leseni izdelki
254	Matevž PETRIČ	Otavice	2	17	majhna	sam.	1. 11. 1802	c. kr. dežele	1 leto	leseni izdelki
265	Jurij OBERSTAR	trg Ribnica	41	31	srednja	por.	1. 11. 1802	c. kr. dežele	1 leto	leseni izdelki
266	Jurij OBERSTAR	Lipovščica	6	19	srednja	sam.	1. 11. 1802	c. kr. dežele	1 leto	leseni izdelki
267	Urban VESEL (Vesseeu)	Travnik	11	20	srednja	sam.	1. 11. 1802	c. kr. dežele	1 leto	rezani izdelki (les)
268	Franc PAJNIC	Travnik	16	18	srednja	sam.	1. 11. 1802	c. kr. dežele	1 leto	južni sadeži
269	Jakob ŠTUPICA (Stupza)	Sinovica	3	39	srednja	por.	1. 11. 1802	c. kr. dežele	1 leto	leseni izdelki
270	Matevž MARN	Dane	14	47	srednja	por.	1. 11. 1802	c. kr. dežele	1 leto	leseni izdelki
271	Matija PUCELJ (Puzl)	Sušje	12	42	srednja	por.	1. 11. 1802	c. kr. dežele	1 leto	leseni izdelki
272	Martin PUCELJ (Puzl)	Vinice	14	21	srednja	sam.	1. 11. 1802	c. kr. dežele	1 leto	leseni izdelki
–	Martin PUCELJ (Puzl)	začasni potni list								
273	Matija ŠEGA	Šegova vas	4	34	srednja	por.	1. 11. 1802	c. kr. dežele	1 leto	leseni izdelki
–	Janez KLUN	Gorenja vas začasni potni list					24. 10. 1802			
–	Gregor GRUDEN	začasni potni list					26. 10. 1802			
–	Anton GNIDCA	zdravstveni potni list					29. 10. 1802			
–	Matija ORAŽEM	Zalužje solni potni list					3. 11. 1802			
274	Anton VESEL (Vesseeu)	Retje	18	22	srednja	sam.	24. 11. 1802	c. kr. dežele	1 leto	leseni izdelki
275	Jur VESEL (Vesseeu)	Vinice	10	36	srednja	por.	24. 11. 1802	c. kr. dežele	1 leto	leseni izdelki
276	Anton LOVŠIN	Sušje	2	20	majhna	sam.	24. 11. 1802	c. kr. dežele	1 leto	leseni izdelki
–	Jur ZORE	začasni potni list					15. 11. 1802			
–	Anton LOVŠIN	začasni potni list					15. 11. 1802			
277	Matija ČAMPA	Sodražica	34	24	majhna	sam.	24. 11. 1802	c. kr. dežele	1 leto	krošnjarstvo
278	Lovrenc GOVŽE	Breg	79	40	srednja	por.	24. 11. 1802	c. kr. dežele	1 leto	krošnjarstvo
279	Luka GOVŽE	Breže	17	36	majhna	por.	24. 11. 1802	c. kr. dežele	1 leto	krošnjarstvo
280	Janez PRIJATELJ (Perjathu)	Zapotok	6	24	srednja	sam.	24. 11. 1802	c. kr. dežele	1 leto	krošnjarstvo
281	Jakob KOŠIR	Kot pri Novi Štifti	13	32	srednja	por.	24. 11. 1802	c. kr. dežele	1 leto	krošnjarstvo
282	Matija LESAR	Breg	9	27	velika	por.	24. 11. 1802	c. kr. dežele	1 leto	muzikant
283	Gregor VESEL (Vesseeu)	Mali Log	24	42	majhna	por.	24. 11. 1802	c. kr. dežele	1 leto	muzikant
284	Matevž LEVSTEK (Lebstuk)	Sodražica	18	23	majhna	por.	24. 11. 1802	c. kr. dežele	1 leto	muzikant
285	Franc VOLF	Sodražica	50	16	majhna	sam.	24. 11. 1802	c. kr. dežele	1 leto	muzikant
286	Jožef GORNIK	Sinovica	5	42	velika	por.	24. 11. 1802	c. kr. dežele	1 leto	krošnjarstvo
287	Bolte MARŠIČ	Jelovec	9	20	majhna	sam.	24. 11. 1802	c. kr. dežele	1 leto	krošnjarstvo
288	Blaž MIHELIC	Zamostec	11	46	srednja	por.	24. 11. 1802	c. kr. dežele	1 leto	krošnjarstvo
289	Andrej ŠEŠARK	Zapotok	10	19	majhna	por.	24. 11. 1802	c. kr. dežele	1 leto	krošnjarstvo
290	Andrej LOVŠIN	Vinice	12	53	srednja	por.	24. 11. 1802	c. kr. dežele	1 leto	krošnjarstvo
291	Andrej LESAR	Sušje	7	33	srednja	sam.	24. 11. 1802	c. kr. dežele	1 leto	krošnjarstvo
292	Janez LESAR	Sušje	7	15	majhna	sam.	24. 11. 1802	c. kr. dežele	1 leto	krošnjarstvo

293	Anton KOŠIR	Sodražica	16	29	velika	–	24. 11. 1802	c. kr. dežele	1 leto	krošnjarstvo
294	Matija KOŠIR	Sodražica	16	30	srednja	–	24. 11. 1802	c. kr. dežele	1 leto	krošnjarstvo
295	Matija GREGORIČ	Podklanec	7	29	srednja	–	24. 11. 1802	c. kr. dežele	1 leto	krošnjarstvo
296	Jernej ARKO	Sodražica	33	33	srednja	–	24. 11. 1802	c. kr. dežele	1 leto	krošnjarstvo
–	Matija GORNIK	Žimarice	22	17	majhna	–	24. 11. 1802	c. kr. dežele	3 mesece	muzikant
297	Matija KOŠIR	Sušje	15	19	srednja	–	31. 12. 1802	c. kr. dežele	1 leto	krošnjarstvo
298	Tomaž LOVŠIN	Sušje	16	45	srednja	–	31. 12. 1802	c. kr. dežele	1 leto	krošnjarstvo
299	Tomaž ARKO	Gora	11	20	srednja	–	31. 12. 1802	c. kr. dežele	1 leto	krošnjarstvo
–	Boštjan CEBIN in [N.] DEJAK	žitni potni list					30. 11. 1802			
–	Andrej KNAVS	žitni potni list					30. 11. 1802			
–	Miha LESAR	Sušje	22	64	srednja	–	9. 12. 1802	c. kr. dežele	1 leto	krošnjarstvo
300	Janez DEBELAK	Sodražica	67	20	velika	–	31. 12. 1802	c. kr. dežele	1 leto	krošnjarstvo
301	Jurij KOŽAR	Slatnik	8	22	srednja	–	31. 12. 1802	c. kr. dežele	1 leto	krošnjarstvo
302	Luka ROJC	Retje	68	44	srednja	–	31. 12. 1802	c. kr. dežele	1 leto	krošnjarstvo
303	Simon ČAMPA	Slatnik	11	34	velika	–	31. 12. 1802	c. kr. dežele	1 leto	krošnjarstvo
–	Jakob DIVJAK	žitni potni list					9. 12. 1802			
–	Jur HOČEVAR	žitni potni list					13. 12. 1802			
304	Jakob LEVSTEK (Lebstuk)	Sodražica	63	25	majhna	–	31. 12. 1802	c. kr. dežele	1 leto	krošnjarstvo
305	Jakob LOVŠIN	Zamostec	43	27	majhna	–	31. 12. 1802	c. kr. dežele	1 leto	krošnjarstvo
306	Matija ZAJC	Žimarice	29	22	srednja	–	31. 12. 1802	c. kr. dežele	1 leto	krošnjarstvo
307	Ignac ARKO	trg Ribnica	33	18	velika	–	31. 12. 1802	c. kr. dežele	1 leto	ročno delo
308	Anton AMBROŽIČ	Sušje	14	17	majhna	–	31. 12. 1802	c. kr. dežele	1 leto	krošnjarstvo
309	Gregor ZAJC	Goriča vas	11	20	velika	por.	31. 12. 1802	c. kr. dežele	1 leto	krošnjarstvo
310	Jožef LEVSTEK (Lebstuk)	Globel	8	30	majhna	sam.	31. 12. 1802	c. kr. dežele	1 leto	krošnjarstvo
311	Peter TANKO	Kot	19	34	srednja	por.	31. 12. 1802	c. kr. dežele	1 leto	krošnjarstvo
312	Miha TANKO	Kot	15	46	majhna	por.	31. 12. 1802	c. kr. dežele	1 leto	krošnjarstvo
–	Matija ZAJC	začasni potni list	29	22			24. 12. 1802			
313	Matija ARKO	Zamostec	10	22	majhna	sam.	31. 12. 1802	c. kr. dežele	1 leto	krošnjarstvo
314	Bolte DERNAC	Zamostec	6	51	srednja	por.	31. 12. 1802	c. kr. dežele	1 leto	krošnjarstvo
315	Gregor PUCELJ (Puzl)	Vinice	21	39	srednja	por.	31. 12. 1802	c. kr. dežele	1 leto	krošnjarstvo
316	Bolte CVAR	trg [Ribnica]	30	34	srednja	por.	31. 12. 1802	c. kr. dežele	1 leto	krošnjarstvo
–	Gregor SAMSA	žitni potni list					2. 1. 1803			
–	Vencel LAVRIC	žitni potni list					2. 1. 1803			
–	Primož RUS	žitni potni list					2. 1. 1803			
–	Anton VESEL (Vesseu)	žitni potni list					2. 1. 1803			
317	Matija KOVAČIČ	Vinice	25	45	velika	por.	31. 12. 1802	c. kr. dežele	1 leto	krošnjarstvo
318	Anton PUCELJ (Puzl)	Sušje	10	53	velika	por.	31. 12. 1802	c. kr. dežele	1 leto	krošnjarstvo
319	Martin LESAR	Jurjevica	8	50	srednja	por.	31. 12. 1802	c. kr. dežele	1 leto	krošnjarstvo
320	Jakob MERTIČ	Vinice	2	34	srednja	por.	31. 12. 1802	c. kr. dežele	1 leto	krošnjarstvo
321	Miha PINTAR	Sinovica	5	29	srednja	por.	31. 12. 1802	c. kr. dežele	1 leto	krošnjarstvo
322	Matija MIHELIC	Kot	1	23	srednja	por.	31. 12. 1802	c. kr. dežele	1 leto	krošnjarstvo
323	Jurij ARKO	Breže	5	31	srednja	por.	31. 12. 1802	c. kr. dežele	1 leto	krošnjarstvo
324	Anton ČAMPA	Vinice	9	29	velika	sam.	31. 12. 1802	c. kr. dežele	1 leto	leseni izdelki
325	Andrej BOH (Woch)	Sodražica	34	26	majhna	por.	31. 12. 1802	c. kr. dežele	1 leto	leseni izdelki
326	Anton ORAŽEM (Eraschem)	Zamostec	24	31	majhna	por.	31. 12. 1802	c. kr. dežele	1 leto	leseni izdelki
327	Andrej ARKO	Nova Štifta	2	20	velika	sam.	31. 12. 1802	c. kr. dežele	1 leto	leseni izdelki
328	Bolte ARKO	Nova Štifta	2	17	srednja	sam.	31. 12. 1802	c. kr. dežele	1 leto	leseni izdelki
329	Jožef ANDOLŠEK	Jelovec	3	18	srednja	sam.	31. 12. 1802	c. kr. dežele	1 leto	leseni izdelki
330	Andrej VESEL (Vesseu)	Globel	10	21	srednja	por.	31. 12. 1802	c. kr. dežele	1 leto	leseni izdelki
–	Anton KNAVS	žitni potni list					3. 1. 1803			
–	Jur LESAR	Jurjevica začasni potni list					4. 1. 1803			
–	župnija Ribnica povrne 5 žigov po 15 krajcarjev									

–	Jakob LOVŠIN	začasni potni list					–			
–	Anton KOŠIR	začasni potni list vojak					5. 1. 1803			
–	Jur ŠTUPICA (Stupza)	žitni potni list					7. 1. 1803			
–	Anton ORAŽEM	žitni potni list					7. 1. 1803			
–	Matija MALEŠIČ (Malesitsch)	žitni potni list					7. 1. 1803			
–	Anton ŠILC	žitni potni list					7. 1. 1803			
–	Anton ILC	žitni potni list					8. 1. 1803			
–	Jakob NOSAN	žitni potni list					8. 1. 1803			
–	Andrej KOŠIR	žitni potni list					8. 1. 1803			
–	Matija KOŠMERL	žitni potni list					8. 1. 1803			
–	Matija KNAVS	žitni potni list					8. 1. 1803			
–	Tomaz ZBASNIK	žitni potni list					8. 1. 1803			
–	Matevž MARŠIČ	žitni potni list					8. 1. 1803			
–	Urban KOŠIR	žitni potni list					8. 1. 1803			
–	Jakob RUS	žitni potni list					5. 1. 1803			
–	Jur RUS	žitni potni list					5. 1. 1803			
–	Simon ČAMPA	žitni potni list					5. 1. 1803			
–	Jakob LEVSTEK (Lebstuk)	žitni potni list					5. 1. 1803			
–	Marko ARKO	žitni potni list					5. 1. 1803			
–	Jožef VIDIC	žitni potni list					5. 1. 1803			
–	Tomaz ARKO	žitni potni list					5. 1. 1803			
–	Anton ARKO	žitni potni list					5. 1. 1803			
–	Mihael AMBROŽIČ	žitni potni list					9. 1. 1803			
–	Sebastjan POŽAR	žitni potni list					9. 1. 1803			
–	Lovrenc PUCELJ (Puzl) in Gregor VESEL (Vesseu)	žitni potni list					26. 1. 1803			
–	Jurij ARKO	žitni potni list					27. 1. 1803			
–	Jožef ARKO	žitni potni list					27. 1. 1803			
–	Matija MALEŠIČ in Matevž LOVŠIN	žitni potni list					27. 1. 1803			
–	Jurij ARKO	žitni potni list					28. 1. 1803			
–	Janez ČAMPA	žitni potni list					28. 1. 1803			
–	Matija DEJAK	žitni potni list					3. 2. 1803			
–	Urban KNAVS	žitni potni list					8. 2. 1803			
–	Anton BOH (Woch)	žitni potni list					14. 2. 1803			
–	Marko CVAR	žitni potni list					17. 2. 1803			
–	Štefan AMBROŽIČ	začasni potni list					24. 2. 1803			
331	Štefan AMBROŽIČ	Sušje	5	52	velika	por.	1. 3. 1803	c. kr. dežele	1 leto	trgovec s sadeži
332	Blaž HUDOLIN	Sodražica	22	36	velika	por.	1. 3. 1803	c. kr. dežele	1 leto	rezani izdelki (les)
333	Janez AMBROŽIČ	Goriča vas	12	27	srednja	por.	1. 3. 1803	c. kr. dežele	1 leto	leseni izdelki
334	Jožef ARKO	Lipovščica	7	20	majhna	sam.	1. 3. 1803	c. kr. dežele	1 leto	leseni izdelki
335	Jakob in Janez DETONI	trg Ribnica	31	30	srednja	sam.	1. 3. 1803	c. kr. dežele	1 leto	rezani izdelki (les)
336	Jur VESEL (Vesseu)	Jurjevica	8	15	srednja	sam.	1. 3. 1803	c. kr. dežele	1 leto	leseni izdelki
337	Andrej CVAR	Jurjevica	30	16	srednja	sam.	1. 3. 1803	c. kr. dežele	1 leto	leseni izdelki
338	Jožef PUCELJ (Puzl)	trg Ribnica	103	26	majhna	sam.	1. 3. 1803	c. kr. dežele	1 leto	krojaški izdelki
339	Jur ČELEŠNIK	trg Ribnica	–	24	majhna	sam.	1. 3. 1803	c. kr. dežele	1 leto	krojaški izdelki
340	Matija KLUN	Zamostec	26	16	majhna	sam.	1. 3. 1803	c. kr. dežele	1 leto	leseni izdelki
341	Gregor KLUN	Zamostec	26	57	srednja	por.	1. 3. 1803	c. kr. dežele	1 leto	leseni izdelki
342	Martin PINTAR	Žlebič	4	34	majhna	por.	1. 3. 1803	c. kr. dežele	1 leto	leseni izdelki
–	Tomaz LOVŠIN	žitni potni list					7. 3. 1803			
–	Matevž LOŽAR	žitni potni list					10. 3. 1803			
–	Andrej LOŽAR	žitni potni list					10. 3. 1803			
–	Jožef PUCELJ (Puzl)	začasni potni list					12. 3. 1803			

–	Simon NOSAN	časni potni list						13. 3. 1803			
–	Jur ČELEŠNIK	časni potni list						15. 3. 1803			
343	Gregor ČAMPA	Hrovača	26	31	srednja	por.		31. 3. 1803	c. kr. dežele	1 leto	leseni izdelki
344	Andrej DEJAK	Sušje	6	60	srednja	por.		31. 3. 1803	c. kr. dežele	1 leto	leseni izdelki
345	Janez ŠMALC	trg Ribnica	48	25	velika	por.		31. 3. 1803	c. kr. dežele	1 leto	leseni izdelki
346	Anton PUCELJ (Puzl)	Slatnik	23	19	srednja	sam.		31. 3. 1803	c. kr. dežele	1 leto	leseni izdelki
347	Mihael BELAJ (Wellai)	Sinovica	2	29	srednja	por.		31. 3. 1803	c. kr. dežele	1 leto	rezani izdelki (les)
348	Matija PUCELJ (Puzl)	Sinovica	7	30	srednja	por.		31. 3. 1803	c. kr. dežele	1 leto	leseni izdelki
349	Jakob PRIJATELJ (Perjathu)	Sinovica	2	26	velika	sam.		31. 3. 1803	c. kr. dežele	1 leto	leseni izdelki
350	Štefan AMBROŽIČ	Sušje	19	22	majhna	sam.		31. 3. 1803	c. kr. dežele	1 leto	sadeži
351	Jurij PUCELJ (Puzl)	Kot	12	28	majhna	por.		31. 3. 1803	c. kr. dežele	1 leto	sadeži
352	Lukas TROPE	Lipovščica	13	41	srednja	por.		31. 3. 1803	c. kr. dežele	1 leto	sadeži
353	Matevž CVAR	Gorenji Lazi	2	42				31. 3. 1803	c. kr. dežele	1 leto	sadeži
354	Gregor ŠILC	Gorenji Lazi	1	28	majhna	por.		31. 3. 1803	c. kr. dežele	1 leto	sadeži
355	Janez KOZINA	Zapotok	10	18	srednja	por.		31. 3. 1803	c. kr. dežele	1 leto	sadeži
–	Baltazar MARŠIČ	časni potni list						29. 3. 1803			sadeži
356	Franc PAJNIČ	Travnik	10	38	majhna	por.		31. 3. 1803	c. kr. dežele	1 leto	sadeži
357	Jakob TERDAN	Sušje	24	18	majhna	sam.		31. 3. 1803	c. kr. dežele	1 leto	sadeži
358	Matija ŠILC	Kot	17	49	srednja	por.		31. 3. 1803	c. kr. dežele	1 leto	leseni izdelki
359	Gregor LOVŠIN	Breže	30	35	majhna	por.		31. 3. 1803	c. kr. dežele	1 leto	leseni izdelki
360	Štefan MARŠIČ	Žimarice	–	–	–	–		8. 4. 1803	–	–	leseni izdelki
361	Matija LOVŠIN	Sušje	8	18	srednja	sam.		31. 3. 1803	c. kr. dežele	1 leto	leseni izdelki
–	Tomaž VESEL (Vesseu), Gašper LEVSTEK (Lebstuk)	Travnik	–	–	–	–		15. 4. 1803	–	–	–
362	Matija ČEŠAREK (Scheschark)	Zapotok	26	24	srednja	sam.		1. 5. 1803	c. kr. dežele	1 leto	leseni izdelki
363	Jakob LOVŠIN	Zapotok	20	22	majhna	por.		1. 5. 1803	c. kr. dežele	1 leto	leseni izdelki
364	Jur LOVŠIN	Zapotok	20	19	majhna	sam.		1. 5. 1803	c. kr. dežele	1 leto	leseni izdelki
365	Jožef TANKO	Kot	1	24	majhna	por.		1. 5. 1803	c. kr. dežele	1 leto	leseni izdelki
366	Jožef TERDAN	Sušje	28	28	srednja	por.		1. 5. 1803	c. kr. dežele	1 leto	leseni izdelki
367	Anton LOVŠIN	Zamostec	49	34	srednja	por.		1. 5. 1803	c. kr. dežele	1 leto	leseni izdelki
368	Jur LOVŠIN	Sušje	2	19	srednja	sam.		1. 5. 1803	c. kr. Dežele	1 leto	leseni izdelki
369	Anton PUCELJ (Puzl)	Gorenja vas	9	21	srednja	por.		1. 5. 1803	c. kr. dežele	1 leto	leseni izdelki
–	Jakob TERDAN	časni potni list						19. 4. 1803			leseni izdelki
370	Miha POŽAR	Globel	15	20	srednja	sam.		–	c. kr. dežele	1 leto	leseni izdelki
–	Franc DEJAK	trgovec z živino			mitninska pre-pustnica			2. 4. 1803			
–	Jur PAJNIČ	trgovec z živino			mitninska pre-pustnica			2. 4. 1803			
–	Jožef PAJNIČ	trgovec z živino			mitninska pre-pustnica			2. 4. 1803			
–	Franc KOPLAN	trgovec z živino			mitninska pre-pustnica			2. 4. 1803			
–	Gregor KOVAČIČ	trgovec z živino			mitninska pre-pustnica			2. 4. 1803			
–	Matevž KOZINA	trgovec z živino			mitninska pre-pustnica			2. 4. 1803			
–	Andrej LOVŠIN	trgovec z živino			mitninska pre-pustnica			2. 4. 1803			

–	Anton JAMNIK	trgovec z živino			mitnin- ska pre- pustnica		2. 4. 1803			
371	Štefan LOVŠIN	Jurjevica	23	34	srednja	por.	–	c. kr. dežele	1 leto	leseni izdelki
–	Luka LOVŠIN	Ravni Dol začasni potni list					24. 4. 1803			
372	Jožef BEVKA (Weuka)	Lipovščica	9	33	majhna	por.	–	c. kr. dežele	1 leto	leseni izdelki
–	Jakob PRIJATELJ (Perjathu)	začasni potni list					2. 5. 1803			
–	Anton PUCELJ (Puzl)	začasni potni list					2. 5. 1803			
373	Anton LOVŠIN	Slatnik	6	24	majhna	por.	1. 5. 1803	c. kr. dežele	1 leto	leseni izdelki
374	Miha LOVŠIN	Slatnik	5	33	majhna	por.	1. 5. 1803	c. kr. dežele	1 leto	leseni izdelki
375	Luka MIHELIC	Breže	17	25	srednja	sam.	1. 5. 1803	c. kr. dežele	1 leto	leseni izdelki
376	Luka TROPE	Slatnik	8	18	srednja	por.	1. 5. 1803	c. kr. dežele	1 leto	leseni izdelki
377	Matja ČAMPA	Slatnik	26	29	srednja	por.	1. 5. 1803	c. kr. dežele	1 leto	leseni izdelki
–	Anton PODRAŽE	Slatnik	2				9. 5. 1803	do konca junija		
378	Anton TANKO	Slatnik	10	18	majhna	sam.	1. 5. 1803	c. kr. dežele	1 leto	krošnjarstvo
379	Janez BEVKA (Weuka)	Dane	23	42	majhna	por.	–	c. kr. dežele	1 leto	leseni izdelki
380	Jernej ARKO	Zamostec	42	30	majhna	por.	–	c. kr. dežele	1 leto	leseni izdelki
–	Jožef TANKO	začasni potni list					16. 5. 1803			
381	Mihael ARKO	Breže	31	33	srednja	por.	–	c. kr. dežele	1 leto	leseni izdelki
382	Matija MIHELIC	Gorenji Lazi	5	24	srednja	por.	–	c. kr. dežele	1 leto	leseni izdelki

VIRI IN LITERATURA

ARHIVSKI VIRI

ARS – Arhiv Republike Slovenije

AS 176, Franciscejski kataster za Kranjsko, Cenilni operati: N 232, N 278.

AS 774, Gospodstvo Ribnica: knj. 16, šk. 13, 41 in 47.

ZAL – Zgodovinski arhiv Ljubljana

LJU 488, Mesto Ljubljana, rokopisne knjige: šk. 521 in 522.

LITERATURA

Bras, Ljudmila: Krošnjarstvo, geslo v: *Enciklopedija Slovenije. 6. zvezek*. Ljubljana: Mladinska knjiga, 1992, str. 40–41.

Bras, Ljudmila: Suha roba, geslo v: *Enciklopedija Slovenije. 12. zvezek*. Ljubljana: Mladinska knjiga, 1998, str. 371–372.

Črnivec, Živka (ur.): *Ljubljanski klasiki 1563–1965*. Ljubljana: Maturanti Klasične gimnazije (1941–1958), 1999.

Haupt-Ausweis über die Einteilung des Laibacher Gouvernements in Provinzen, Kreise, Sektionen, Bezirksobrigkeiten, Hauptgemeinden, Untergemeinden und Ortschaften, nebst deren Häuser und Seelenzahl in Jahre 1817. [Laibach, 1817].

Juričič Čargo, Danijela in Lilijana Žnidaršič Golec: *Vodnik po urbarjih Arhiva Republike Slovenije, Zvezek 1: Urbarji v Zbirki urbarjev in fondih zemljiških gospodstev*. Ljubljana: Arhiv Republike Slovenije, 2005.

Skubic, Anton: *Zgodovina Ribnice in ribniške pokrajine*. Za natis priredil Josip Lesar. Buenos Aires: Editorial Baraga S. R. L., 1976.

Smole, Majda: *Graščina Ribnica* (Graščinski arhivi, Zvezek 4). Ljubljana: Arhiv SR Slovenije, 1980.

Šega, Polona: Ribniški krošnjarji v tujem in v domačem okolju. *Glasnik Slovenskega etnološkega društva* 38 (1998), št. 1–2, str. 6–11.

Trošt, Janko: Ribniška suha roba v lesni domači obrti. *Slovenski etnograf* 3/4 (1950/51), str. 28–67.



Z U S A M M E N F A S S U N G

Reisende Reifnizer am Beginn des 19. Jahrhunderts. Verkäufer von Holzwaren, Hausierer (Kraxenträger) und andere Reisende aus dem Raum Reifniz im Lichte eines Verzeichnisses von Reisepässen aus den Jahren 1802 und 1803

Der Beitrag widmet sich einem Verzeichnis von Reisepässen, die im Jahre 1802 und in den ersten fünf Monaten des Jahres 1803 von der Grundherrschaft Ribnica (Reifniz) ausgestellt wurden. Die im Verzeichnis vorhandenen Daten über die Antragsteller der Reisepässe sind meistens sehr inhaltsreich: Name und Vorname, Wohnort, Alter, die körperliche Konstitution, Personalstand (ledig oder verheiratet), Zielort und Reisezweck sowie die Höhe der bezahlten Gebühren. Obwohl die Angaben über den Zweck der Reise bzw. über die Art des Reisepasses eher pauschal sind und als Zielorte in der Regel alle kaiserlich-königlichen Länder vorkamen, ist das Verzeichnis eine ausgezeichnete Quelle über die Herkunftsorte, Alter und die soziale Struktur von Burschen und Männern, die sich am Beginn des 19. Jahrhunderts saisonal mit dem Handel, vor allem mit dem Verkauf von zu Hause erzeugten Holzserzeugnissen (»suha roba«) und als Hausierer betätigten. Die beiden Tätigkeiten, die man auf Grundlage der hier behandelten Quelle schwer voneinander trennen kann – meistens handelt es sich um eine einzige Tätigkeit – sind im slowenischen Raum eben besonders typisch für das Gebiet Reifniz, deshalb ist das Verzeichnis der Reisepässe umso eine wertvollere historische Quelle.

Das Verzeichnis ist jedenfalls die Abschrift eines Teiles eines Protokolls über die Reisepässe, den die Reifnizer Grundherrschaft in tabellarischer Form durch längere Zeit führte. Prinzipiell wurden alle Rubriken nur bei Reisepässen mit einer Gültigkeitsdauer von einem Jahr ausgefüllt. In den beiden Jahren waren das zusammen 384 bzw. 542 Anträge. Das betraf größtenteils jene Männer, die zu Hause erzeugte Gegenstände aus Holz oder andere Erzeugnisse

zum Verkauf anboten und sie in Tragen (»Kraxen«) von Ort zu Ort trugen. Andere Reisepässe wurden für kürzere Dauer ausgestellt, bis zu maximal einem halben Jahr. Darunter waren Reisepässe für Getreide, Vieh, Schweine, Holz, Fett und Salz sowie Freipässe. Reisepässe wurden ausschließlich an Männer vergeben, immer einzeln, nur ausnahmsweise erscheint ein Dokument für zwei Personen gemeinsam.

Das Verzeichnis der ausgestellten Reisepässe wird in der Beilage in slowenischer Übersetzung abgedruckt. Das Verzeichnis ermöglicht, sich ein überzeugendes Bild eines Reifnizers als wandernden Verkäufer von Holzwaren, die in heimischer Produktion hergestellt worden waren, zu machen. Eben diese Personen waren die allermeisten Empfänger der ein Jahr gültigen Reisepässe.

Ein interessantes Bild zeigt sich bei der Altersstruktur und beim Personalstand der Antragsteller für den ein Jahr gültigen Reisepass. Im Jahre 1802 (für dieses Jahr sind die Daten vollständig) war ein gutes Fünftel zwischen 15 und 20 Jahre alt, die zahlenmäßig größte Gruppe war im Alter zwischen 21 und 30 Jahren und umfasste fast zwei Fünftel aller Antragsteller, die Gruppe 31–40 ein schwaches Viertel, während ältere als 40 Jahre nur ein Sechstel ausmachten. Nach dem 55. Lebensjahr war eine solche Reise eine große Ausnahme. Parallel zum Lebensalter stieg auch der Anteil der verheirateten Personen. Im Ganzen betrachtet findet sich unter den Antragstellern ein gutes Drittel lediger, vor allem jüngerer Personen, und gut drei Fünftel verheirateter Männer. Der typische Reifnizer Hausierer war demnach nicht ein reifer Mann mit Schnurbart mittleren oder älteren Alters, verheiratet mit einem Haufen Kinder, sondern ein kräftiger junger Mann in den Jahren, in denen er erst auf der Suche nach einer Lebenspartnerin war und er gewöhnlich noch nicht über eigenen Besitz verfügte.

Die geographische Zugehörigkeit der einjährigen Reisepassbezieher entspricht sehr stark jenem Bild aus späterer Zeit, aus der zweiten Hälfte des 19. und der ersten Hälfte des 20. Jahrhunderts, als das Zentrum der Holzwarenerzeugung (»suha roba«) das Gebiet von Sodražica war (nördlich von Ribnica/Reifniz). Ein sehr ähnliches Bild zeichnet gut ein Jahrhundert früher auch J. W. Valvasor in der *Ehre des Herzogtums Krain* (1689).