APRIL
1 P Hugon, škof
2 T Frančišek Pav.
3 S Rihard
4 Č Izidor
5 P Vincencij
6 S Viljem
7 N 2. po Velik.
8 P Albert, očak
9 T Marija Egipt.
10 S Mehtilda
11 Č Leon I.

AMERIKANSKI SLOVENEC

PRVI SLOVENSKI LIST V AMERIKI

Geslo: Za vero in narod — za pravico in resnico — od boja do zmage!

GLASILO SLOV. KATOL. DELAVSTVA V AMERIKI IN URADNO GLASILO DRUŽBE SV. DRUŽINE V JOLIETU; S. P. DRUŽBE SV. MOHORJA V CHICAGI; ZAPADNE SLOV. ZVEZE V DENVER, COLO., IN SLOVENSKE ŽENSKE ZVEZE V ZEDINJENIH DRŽAVAH.

(Official Organ of four Slovenian Organizations)

NAJSTAREJŠI IN NAJBOLJ PRILJUBLJEN SLOVENSKI LIST V ZDRUŽENIH DRŽAVAH AMERIŠKIH.

ŠTEV. (NO.) 68. CHICAGO, ILL., SOBOTA, 6. APRILA — SATURDAY, APRIL 6, 1940 LETNIK (VOL.) XLIX.

Naziji pričakujejo vojno na severu - Francija proti miru

Angleška blokada na severu grozi škandinavskim državam, da bodo potegnjene v vojno. — V Parizu bil priobčen zemljevid nove Evrope, po katerem se ima Nemčija razkosati. — Jugoslavija bi dobila od Italije kos ozemlja.

Berlin, Nemčija. — V doglednem času se utegne, kakor izražajo mnenje tukajšnji krogi, preokreniti vojna v novo smer, in sicer v tako, ki bi nazijem ne bila posebno dobrodošla, namreč, da znajo izbruhniti direktne sovražnosti v severni Evropi, na škandinavskem polotoku. Že nekaj mesecev obstoja tamkaj resna kriza, da so tamkajšnje države komaj preprečevale spopad, toda dozdeva se, da bodo kljub svoji volji potegnjene v vrtinec.

Naziji bi si ne želeli zapletljajev tamkaj, prvič ne zato, ker bi bile za nje bojne pozicije bolj neugodne kakor za zaveznici, drugič pa, ker bi gotovo prišli ob zaloge železne rude, ki jih dobivajo od tamkaj; sovražnosti bi pošiljke onemogočili, in sicer ne glede na to, na katero stran bi se bojna sreča obrnila. Vsa kriza pa izvira ravno zaradi te železne rude in v manjši meri zaradi drugih surovin. Anglija je odločena, da bo odrezala Nemčiji vsak dovoz od zunaj,kjer ga bo le mogla doseči, in to so razne osebnosti povdarjale še zlasti zadnje dni. Zelo verjetno je zato, da utegne direktno kršiti nevtralnost Škandinavije in napadati nemške ladje v njenem morju, ako drugače ne bo mogla ustaviti dovoza te rude. Naziji so že ponovno povdarili, da bodo v slučaju, ako se kaj takega primeri, dejansko nastopili, kar pomeni, da boste Švedska in Norveška postali bojišče.

Še neka druga zadeva je te dni razburkala nazije. V pariškem listu L'Illustration je bila na prvi strani priobčena slika, ki predstavlja ameriškega odposlanca Wellesa v družbi s sedanjim francoskim min. predsednikom Reynaudom, ko sedita pred velikim zemljevidom, na katerem so narisane meje nove Evrope, kakoršna naj bi bila po končani vojni. Ta zemljevid, pravijo naziji, jasno dokazuje,da je trditev Anglije in Francije, da se bojujete le za to, da zlomite hitlerizem, samo pretveza; v resnici hočete razdejati nemško državo.

Ker je francoska vlada dopustila,da je omenjeni list dal zemljevid v javnost, se sklepa da mora biti načrt za razdeljtev Evrope, kot se je na njem razvidi, bolj ali manj mnenje uradne Francije. Po tem načrtu se ima Nemčija razcepiti v število manjših pokrajin. Bavarska, Avstrija, Slovaška in Ogrska pa se imajo združiti v novo državo, bržkone pod Habsburžanom, dočim bi vzhodno Prusijo dobila upostavljena Poljska.

A tudi v Italiji je ta zemljevid vzbudil vznemirjenje, in sicer tako ostro, da je moral francoski min. predsednik izrecno zagotoviti italijanskemu poslaniku v Parizu, da se z Wellesom niso sklepali nikaki taki načrti ter, da je nemir neutemeljen. Zemljevid namreč kaže, da bi imela po vojni dobiti Jugoslavija del severne Italije, in sicer tja do Benetk.

PRIMARNE VOLITVE

V torek se bodo izbirali kandidati strank.

—o—

Prihodnji torek, 9. aprila, se vrše v raznih državah,med temi tudi v Illinoisu, primarne volitve, pri katerih si pripadniki posameznih strank izbirajo kandidate za glavne volitve, ki bodo v jeseni. Primarne volitve so važne zato, ker ima pri njih kolikor toliko ljudstvo direktno priliko za izbiranje kandidatov v strankah samih, da pomaga res najbolj vrednim osebam med tistim, ki se priglase, da se spoprimejo lahko v končni borbi. Pri teh volitvah je težko dati kako drugo priporočilo kakor le to, naj vsak izbira po svoji uvidevnosti, in pa, naj se vsakdo res posluži svoje volilne pravice.

—o—

POLICISTU PODTAKNILI BOMBO V AVTO

Chicago, Ill. — Policist W. E. Gray v predmestju River Forest je bil zadnjo sredo zvečer resno ranjen od eksplozije bombe, katera je bila podtaknjena v mašinerijo njegovega avtomobila. Dinamitna bomba je bila zvezana s "starterjem" ter se je razpočila, ko je policist pognal stroj. Eksplozija je bila tako silna, da se je slišala tri milje naokrog. Prednji del avtomobila je docela razneslo, policista pa tako poškodovalo, da se boje za njegovo življenje. Kakor se domneva, so izvršili ta čin neki moški iz maščevanja, ker jih je policist prej enkrat aretiral.

—o—

ZED. DRŽAVE HOČEJO SPRAVITI V VOJNO

Cannington, Ont. — Ontarijski generalni pravnik, G. Conant, se je v nekem govoru zadnjo sredo izrazil, da ne bo Kanada smatrala nobene žrtve prevelike pri delu, da pridobi Zed. države za aktivno udejstvovanje na strani zaveznic. Zaveznici, je dejal, potrebujete Kanado, toda še celo bolj potrebujete moralna, predvsem pa materijalna sredstva Zed. držav, in, ako se Kanadi posreči, doseči to, utegne biti zabeležena v zgodovini kot rešiteljica demokracije. Ako bi se Zed. države, je povdaril govornik, zdaj izrazile, da se bodo bojevale na strani Anglije in Francije, bi to utegnilo končati sovražnosti.

KEGLJAVCEM POZDRAV!

Koncem tedna se bo vršila velika kegljarska bitka.

—o—

Ta sobota in nedelja, 6. in 7. aprila, bosta za KSKJ društva v osrednjem zapadu veljala kot posebna praznična dneva. Vršila se bo namreč nekaka neuradna konvencija, ki pa bo potekala v razigranem in veselja polnem duhu, brez vsakih formalnih in pustih "predlagam — podpiram." Na te "konvencije," ki se vrše spomladi vsako leto, prihajajo in se udejstvujejo le mladi člani, od 16. do 60. leta, namreč taki, ki imajo v sebi mladostni športni duh. Kegljavska tekma bo in to leto se bo vršila v Milwaukee, Wis. Udeležilo se je bo 137 skupin (teamov) iz raznih mest osrednjega zapada, kar bo skoraj celih 700 ljudi! Povrhu pa se pripravlja še celo število drugih članov in članic KSKJ, da bodo pohiteli te dni v Milwaukee, in se torej pričakuje tamkaj v resnici "ogromna množica." — Vsem udeležencem dosti sreče, obilo zabave in — pozdrav!

—o—

ČAKATI BO MORALA ŠE ŠEST LET

Chicago, Ill. — 15 let stara Gloria Peterson, 5812 No. Rockwell st., je bogata deklica; njeno premoženje znaša $50,000. To svoto je namreč zadela lani s stavo na irske konjske dirke. Vendar pa to bogastvo začasno še nič ne koristi ne njej, ne njeni družini. Takoj po srečnem dogodku se je cela družina, namreč deklica in starši, odpravila na Irsko, da dvigne zaklad. Prišla pa je nazaj praznih rok; irska vlada je odločila, da deklica ne more dvigniti denarja, dokler ne bo 21 let stara, in bo torej morala čakati še šest let. Lani, ob času, ko je izvedela za svojo srečo, je bila družina kaj revna, ker je bil oče brezposeln; dobil pa je med tem delo in zdaj bolje izhajajo.

JAPONCI SVARE ANGLIJO

Tokio, Japonska. — Eden japonskih višjih mornariških častnikov je ta četrtek izrazil svarilo Angliji, naj svoje nameravane blokade pred ruskim pristaniščem Vladivostokom ne postavi preblizu japonskih voda. Zagrozila je,da bo japonska mornarica podvzela protikorake proti kaki 'nezakoniti akciji.'Ni sicer pojasnil, kaj misli s tem, vendar se domneva, da Japonska ne bo trpela angleške kontrole v morju med svojim ozemljem in Korejo, ki ga smatra za svoje vodovje.

KRIŽEM SVETA

— Rim, Italija. — Vlada je zadnjo sredo sprejela zakon, po katerem se bodo lahko mobilizirale ženske in otroci nad 13. letom za vojno službo v zaledju.

— London, Anglija. — Generalnim governerjem za Kanado je bil zadnjo sredo imenovan grof Athlone, brat kraljice-matere, Marije, in torej stric kralja Jurija. Grof je star 66 let ter je že dolga leta v diplomatski službi.

— Moskva, Rusija. —Vladni proračun za leto 1940 je vrhovni sovjet, ruski parlament, odobril zadnjo sredo enoglasno. V njem je določenih 11 miljard dolarjev za obrambo, kar je najvišja svota, ki so jo sovjeti kdaj nakazali v ta namen.

—o—

PRIKLENIL SE K IGRALKI

Hollywood, Cal. — Filmska igralka Ann Sheridan je imela zadnjo sredo nenavaden doživljaj. Pristopil je k njej neki 19 letni fant, dijak, ji na roko nataknil okove, kakor jih rabi policija, ter nato še sebe priklenil k njej, ključ od okovov pa pogoltnil. Okove so morali prepiliti, da so ju ločili. Dijak je dejal, da je storil to za stavo $1. Igralka je smatrala pripetljaj bolj za poklon kot za žalitev ter je dijaku, ki je bil lačen, še večerjo kupila.

—o—

Najnovejše vesti najdete v dnevniku "Amer. Slovencu!"

NIKAKE POTVORBE MIRU

Reynaud povdarjal v radio govoru, da je Francija odločena voditi vojno do zmagoslavnega konca.

—o—

Pariz, Francija. — V radio govoru, ki je bil namenjen predvsem Ameriki in, ki se je tudi oddajal tamkaj, je min. predsednik Reynaud v sredo zvečer povdarjal, da ste Anglija in Francija dovolj močni, da boste zmagali in, da zato tudi ne boste sklepali s Hitlerjem nikakega potvorjenega miru. Francija, je dejal, si je skovala orožje proti totalitarni Nemčiji in ga bo zdaj tudi rabila.

Sovjetsko Rusijo je govornik ožigosal kot izdajalko demokracije in sokrivko pri agresivnosti nazijske Nemčije. "Vsak Francoz ve, je povdaril, "da je njegova civilizacija ogrožena od nazizma in njegovih sovjetskih sokrivcev."

Pri zagotavljanju, da Francija ne bo sklepala potvorjenega miru, se je Reynaud poslužil ameriškega domačega izraza "phony," rekoč: "Od začetka je bila naša formula, da moramo tudi končati, kar vsebuje vse naše misil. In to ne pomeni nikakega 'phony' miru po vojni, katera ni v nobenem oziru 'phony.'... Blazno bi bilo domnevati, da bi s podpisom kake poravnave z njo (Nemčijo) podpisali kaj drugega kot svojo lastno smrtno obsodbo."

—o—

"VROČINSKI VAL" NAD CHICAGO

Chicago, Ill. — Dočim je komaj pred nekaj dnevi mesto zmrzovalo pri temperaturi blizu ničle, so pa te dni pognali južni vetrovi živo srebro tako visoko, da se je to smatralo lahko kot nekak vročinski val. Zadnjo sredo je imelo mesto 76 stopinj, kar je skoraj doseglo rekord 77 stopinj, zaznamovan za ta dan v letu 1921. Vendar pa so severozapadni vetrovi kmalu zopet upostavili normalo.

SREČA V NESREČI

Dogodek, ki je imel za posledico razdejanje, kot ga kaže slika, se je pripetil na cesti blizu Nashville, Tenn. Neki truk in neki avto sta se "srečala" in na mestu obležala. V truku je bil voznik sam, dočim ste bili v avtomobilu dve osebi. Po izredno srečnem naključju pa se nikomur ni nič žalega pripetilo.

Iz Jugoslavije

Očividec o strašni železniški katastrofi pri Ozlju, kjer se je vsled zemeljskega plaza iztiril vlak in se s potniki vred prevrnil v Kolpo. — Razne druge vesti iz starega kraja.

Železniška katastrofa

Novo mesto, 19. marca. — Strašna železniška nesreča je zadela potniški vlak, ki je vozil iz Karlovca proti Metliki. V bližini Ozlja se je na progo sprožil s hriba ogromen plaz do 200 kubikov kamenja, da je bila proga natrpana za celih 15 metrov v dolžino in 2 metra na debelo.

Kakor je izjavil kurjač Marinšek, je približno opazil na 10 m ogromen plaz. Opozoril je strojevodjo Pogačarja, ki je začel naglo zavirati in skušal vlak ustaviti, a zaradi kratke razdalje in teže vlaka, ki je imel skupaj 13 vagonov, to ni bilo več mogoče. Stroj se je vzpel na gomilo kamenja. Prtljažni voz je bil takoj napol zdrobljen, le prvi del. na katerem sta bila vlakovodja Čadež in prtljažnik Žnidarič, je ostal cel. Z medsebojno pomočjo sta drug drugega izvlekla izpod ruševin. Prvi osebni voz III razreda je bil popolnoma zdrobljen. Na progi je ostalo samo še spodnje železno ogrodje. Drugi voz se je zrušil po strmini v Kolpo, tako da se je videla samo še njegova streha iz vode. Tretji voz je prav tako zgrmel po strmini v Kolpo in je bil do polovice v vodi. Voz II. razreda, ki je bil za njim, je tudi zdrknil po strmini, pa je obstal tik nad vodo. Zadnji osebni voz se je zaradi pritiska povzpel na spodnje ogrodje prednjega voza, tako da je bila vsa redna garnitura potniškega vlaka popolnoma uničena. Priključenih 7 voz vojaškega transporta pa je ostalo nepoškodovanih na tiru. Vse to se je odigralo s tako brzino, da je bilo šele pozneje mogoče ugotoviti posamezne podrobnosti. Po prestanem trušču, lomljenju in pokanju šip — v vagonih so tudi ugasnile luči — so se ljudje šele zavedli, kaj se je zgodilo. Čuli so se klici na pomoč, ječanje ranjencev in onih, ki so se rešili iz vagona, ki je bil še v Kolpi. V tem vagonu je bilo največ sezonskih delavcev iz Like, namenjenih nekam na Gorenjsko. Večina teh delavcev je bila ranjena na glavi, obenem pa so bili vsi mokri.

V istem vagonu so bili tudi trgovec Rupena, industrijec Jožko Povh iz Novega mesta in kurjač Alojzij Verček, ki so z lažjimi poškodbami priplezli izpod ruševin in pričeli z veliko vnemo in požrtvovalnostjo pomagati pri reševanju.

Danes pa je vnetemu prizadevanju reševalcev vendar uspelo, da so prve ponesrečene potnike spravili iz tretjega vagona redne potniške garniture, ki je potem, ko se je zrušil v strugo, obvisel tako, da je njegov zadnji konec še zmerom štrlel iz vode. Po dokumentih in po raznih papirjih, ki so jih mrtvi potniki imeli s seboj, je komisija, ki vodi reševalno akcijo, takoj ugotovila identiteto:

Matevž Gorenc, vojak, doma po vsej priliki od nekod z Gorenjskega.

Marko Draženovič, delavec iz Jezeran;

Joso Krmpotič, delavec iz Lelunje pri Slunju.

—o—

Pod avtom

Na cesti pri Trzinu je neki avto zadel v 67 letnega zidarja Martina Piliha iz Celja, ki se je mudil po opravkih v Trzinu. Zaradi hudih poškodb, ki jih je dobil, so ga odpeljali v ljubljansko bolnico.

—o—

Nenavadna nezgoda

V mariborski bolnici je podlegel poškodbam 69 letni posestnik Franc Lorber iz Partinja v Slovenskih goricah. Imel je prestreljeno lobanjo. S početka so menili, da je Lorber izvršil samomor. Sedaj se je pa izkazalo da se je zgodila nesreča. Lorber je namreč hotel ustreliti nekega bolnega psa, pa je tako nerodno ravnal s puško, da se je predčasno sprožila in strel ga je zadel v glavo.

—o—

Živega tjulnja so vjeli

Dva ribiča sta na otoku Sv. Andreja v bližini Visa vjela živega tjulnja, ki je bil dolg skoro dva in pol metra in je tehtal nad dva stota. Ta vrsta tjulnjev živi med skalovjem po morju okrog otočkov blizu Visa.

—o—

Napredek haloških sadjarjev

Od Sv. Barbare v Halozah poročajo, da je tamošnja sadjarska podružnica zgradila z mnogimi žrtvami lastno sadno sušilnico.

—o—

Brzojavko o svoji smrti je prejel

Franc Kanduč, ugleden trgovec in posestnik v Tenetišah pri Litiji, je moral zaradi bolezni v ljubljansko bolnico in ko se mu je obrnilo na bolje, se je povrnil domov. Kmalu za njim je pa prispela iz ljubljanske bolnice brzojavka na njegovo ženo, da je njen moz umrl v bolnici, a mož je bil doma na peči. — Do pomote je prišlo vsled pomanjkanja prostora v ljubljanski bolnici. Komaj je bil namreč Kanduč odšel domov, so na njegovo postelj položili težko ranjenega rudarja iz Trbovelj, ki je izdihnil še predno so izmenjali na bolniški postelji tablico z imenom prejšnjega bolnika Kanduča, ki je potem začuden bral doma brzojavko o svoji smrti.

Amerikanski Slovenec

Prvi in najstarejši slovenski list v Ameriki.
Ustanovljen leta 1891.

Izhaja vsak dan razun nedelj, ponedeljkov in dnevov po praznikih.

Izdaja in tiska:
EDINOST PUBLISHING CO.
Naslov uredništva in uprave:
1849 W. Cermak Rd., Chicago
Telefon: CANAL 5544

Naročnina:

Za celo leto	$5.00
Za pol leta	2.50
Za četrt leta	1.50
Za Chicago, Kanado in Evropo:	
Za celo leto	$6.00
Za pol leta	3.00
Za četrt leta	1.75
Posamezna številka	3.c

The first and the Oldest Slovene Newspaper in America.
Established 1891

Issued daily, except Sunday, Monday and the day after holidays.

Published by:
EDINOST PUBLISHING CO.
Address of publication office:
1849 W. Cermak Rd., Chicago
Phone: CANAL 5544

Subscription:

For one year	$5.00
For half a year	2.50
For three months	1.50
Chicago, Canada and Europe:	
For one year	$6.00
For half a year	3.00
For three months	1.75
Single copy	3c

Dopisi važnega pomena za hitro objavo morajo biti poslani na uredništvo vsaj dan in pol pred dnevom, ko izide list. — Za zadnjo številko v tednu je čas do četrtka dopoldne. — Na dopise brez podpisa se ne ozira. — Rokopisov uredništvo ne vrača.

Entered as second class matter, November 10, 1925 at the post office at Chicago, Illinois, under the Act of March 3, 1879.

Vsem Slovanom v premislek!

"The American Slav", mesečnik, ki izhaja v Pittsburghu, Penna, in deluje na tem, da zbliža med seboj Slovane kot Bulgare, Hrvate, Čehe, Karpatske-Ruse, Poljake, Ruse, Srbe, Slovake, Slovence in Ukrajince, je te dni razposlal na uredništva slovanskih publikacij zanimiv sugestivni članek, izpod peresa g. Petra M. Fekula.. Člankar v svojem obsežnem članku podaja Slovanom sugestivo, kako naj bi Slovani prišli najprvo do nekega ožjega zbližanja in potem v skupno vseslovansko državo. Nasvet je v jedru zelo dober, zato ga prinašamo v prestavi našim čitateljem in apeliramo na nje, naj o njem razmišljajo in potem tudi čitatelji sami izrazijo svoja mnenja o misli, ki jo podaja Slovanom ta članek. Naslov "Vsem Slovanom v premislek!" smo mi zapisali, ker se nam zdi najbolj primeren. Članek se glasi:

"V minulem letu sta izginili z zemljevida dve slovanski deželi. Še dve slovanski deželi sta v nevarnem in negotovem položaju in sta prisiljeni da se poslužujeta vseh diplomatičnih zvijač, da ne zaidete v nevarnost s svojo neodvisnostjo. Največja slovanska dežela je pod uplivom protislovanske ideologije, ki jo niso spočeli Slovani in je bila uvedena s silo in terorjem v ugodnem momentu večinoma po ne-Slovanih. Za enkrat so vsi Slovani v "enem in istem čolnu". Ali so zadaj s svojo slovansko civilizacijo, ali pa so v nevarnosti.

Volja Slovanov, da si pridobe ali pa obdrže svojo neodvisnost, je bila direktni vzrok dvem velikim vojnam. Atentat, ki ga je izvršil srbski dijak na avstrijskega prestolonaslednika najvojvoda Ferdinanda, je zanetil svetovno vojno. Napad na Poljsko, je pa povzročil sedanjo evropsko vojno. Prizadevanje evropskih velesil, da bi kontrolirale gibanja in aktivnost manjših slovanskih držav so povzročala neprestane zapletljaje in motenja v Evropi in po svetu. Prav tako je komunizem, ki predstavlja Slovanom tujo filozofijo življenja, vzrok največje svetovne tragedije in je največji edini vznemirjajoči element v svetu današnjih dni.

To vznemirjenje bo nadaljevalo dokler slovanska ljudstva ne pridejo v skupnost in dokler se ne spojijo v eno skupno državo. Kadar pride taka država v življenje, ki pa ne sme biti vsiljena s silo, ampak po prosti volji vseh raznih vej in delov slovanskih narodnosti, bo to stabiliziralo upliv ne samo na slovanska ljudstva, pač pa tudi na vse druge dežele v svetu. Potem ne bo slovanskih skupin izven slovanskega območja, katere naj bi služile kot igrače drugim silam, ampak bo tu popolna, združena in narodnostno izenačena država s popolno samovlado. Močna bo na znotraj, ker se bo razvila iz notranjih virov Slovanov samih in ne bo vsiljena od zunanjih kakšnih tujih narodnostij ali vlad.

Slovanska solidarnost je zgodovinsko gibanje, ki je v Evropi v razpravi že mnogo let. Mnogo literature je na razpolago o tem predmetu in detajlirane razprave o političnih, gospodarskih, kulturnih in verskih zadevah so že bile napisane. To slovansko udruženje je bilo povdarjeno že po mnogih velikih mislecih in je postavilo neke oblike akcijam raznih vlad in vseh ljudi. Ne glede, kaj kdo misli in sklepa o motivih ruske vlade, resnica ostane, da so vrste ruskih oboroženih sil premnogokrat dajale svoja življenja za dogodke, ki so jih smatrali za vseslovanske. Ampak ni namen, da bi podajali tu pregled raznih zgodovinskih dogodkov, ki so imeli opraviti z zedinjevanjem slovanstva. Zadostno je povedati, da tudi kljub temu če okoliščine včasi zatemne slovansko navdušenje za narodnostno ujedinjenje, je navzlic vsemu temu vedno bilo in je še danes mnogo eksponentov med večjimi in uplivnimi skupinami za idejo slovanskega ujedinjenja v vseh vejah in delih slovanstva.

V širšem smislu je naravno, da bo kooperacija med slovanskimi ljudstvi, kakor je to običajno, da je kooperacija med člani ene in iste družine, ali pa med ljudmi, ki tvorijo posebno narodnost. Vezi krvnega sorodstva se ne morejo utajiti. Sorodnost in podobnost kulture, običajev in druge značilnosti so dokazana dejstva. Slovanski jeziki so bližje eden drugemu, kakor pa so škandinavski jeziki, ali pa italijanski dialekti eden drugemu. Slovansko zbližanje je zatorej naravni fenomen, ki ima vse pravice do obstoja v samem sebi.

Nihče ne more tajiti obstoja Pan-germanizma, Anglosaške solidarnosti in Semitskega ujedinjenja. Tudi nihče ne ugovarja pravici njih obstoja v njihovih partikularnih krogih. Ta svet bi bil zelo otožen in pust, če bi bili vsi enaki. Dogodi se včasi, da razni narodi ali ljudje dobijo nekak pohlep, da bi vladali svetu, ali da bi vsilili svojo kulturo drugim in začno tako stopati na prste drugih ljudi. Toda v skoro vseh slučajih so drugi narodi začenjali izvajati take načrte proti Slovanom in so bili Slovani le v obrambi. Pod takimi okoliščinami je nastala za Slovane naravnost potreba, da se medsebojno zbližajo in povežejo v samoobrambo, če že radi nič drugega ne.

Slovanski narod so izbrali kot dokazilni temelj za "internacionalizem". Vendar pa moremo relativno trditi, da je doslej še prav malo Angležev, Francozov, Nemcev, Italijanov, ali kdo drugi zatajil svojo narodnost zato, da bi postal "internacionalec". Kadar bodo ti tako ravnali, bo dovolj časa tudi za druge, da žrtvujejo svojo narodnost in rodno solidarnost.

Pravega internacionalizma nikoli ne bo, kakor dolgo bo že ta svet obstajal. Tri dejstva izključujejo to utopijo. Moralo bi nastati medsebojno zakonstvo med vsemi rodovi na zemlji. Potem bi se morali gibati in premikati, da bi ne bili zopet prizadeti po zemljepisnih upoštevanjih in okoliščinah. Obenem bi morali govoriti vsi en jezik. Tisti, ki so najbolj naklonjeni internacionalizmu, so navadno sami najbolj zagrizeni v svojih lastnih krogih. V mednarodnem svetu bi taki usiljevali svoje lastne nacionalistične načrte. Mi ne bomo nikdar prešli preko "internacionalnega nacionalizma" ali "nacionalizma", kakor že želite to imenovati. (Dalje prih.)

VELIKA NOČ IN DRUGO IZ PUEBLE

Pueblo, Colo.

Vesela Aleluja se razlega po vsem širnem svetu, ker Gospod je res ustal, kakor je rekel. V soboto smo imeli vstajenje, toda na vso moč lepo je bilo velikonočno nedeljo v jutro, ko smo imeli sv. mašo z leviti, katero je bral naš bivši dolgoletni župnik Rev. Ciril Zupan, ki so se na vso moč potrudili z nami, saj so bili pri nas od Cvetne nedelje. Prav z mladeniškim glasom so zapeli veselo Alelujo. — Hvala vam č. g. za vaš trud in vaše veliko delo ter Bog vas ohrani še mnogo let ter vas za vse poplača z nebeškimi darovi. — Naši pevci so prav lepo prepevali, zato jim gre vsa čast in priznanje. Preširnovci so krasno zapeli in prav tako tudi naši Koresters, ki so peli pod vodstvom našega mladega župnika Rev. Roitza. Tudi velikonočna kolekta je bila prav lepa, kar je prav, kajti ko imamo za drugo, pa imejmo še za božjo čast. Nekateri morda nič ne darujejo, pa zato nimajo nič več kot tisti, ki darujemo.

Ta mesec je močno obolela Mrs. Anna Skaro in sicer jo je zadela možganska kap ter se ni nič zavedla. Zdravniki so izjavili, da za njo ni več pomoči in da je pričakovati najhujšega. Toda, kadar je sila največja, je božja roka najbližja. Več sv. maš se je darovalo v čast Mali Cvetki in čč. sestre so molile za bolnico. Bolnica se je jela polagoma zavedati in je že nekoliko boljša. — Mrs. Skaro je hčerka Mrs. Mary Hegler. Želimo ji, da bi mogla zopet doma delati za svojo družino. Ima namreč dva sina in eno hčer, ki je za bolničarko v bolnišnici in tako streže tudi mami.

Dragi naročniki. Prav lepo se vam zahvaljujem, ko ste me tako lepo podpirali v sedanji kampanji Amer. Slovenca. Hvala zlasti tudi tem, ki ste se na novo naročili; kar sedemnajst vas je bilo dosedaj. Sedaj pa ne vem, če bom mogla sama še kaj dobiti, zato vas pa prosim, da mi drugi pomagate širom cele Unije in se vam za to že v naprej zahvaljujem za glasove. Da, glasove sem dobila iz raznih krajev. Prosila bi še druge cenjene naročnike, da bi si ponovili naročnino, ki jim poteče v aprilu. Tisti, ki ste tukaj v bližini, pa nameravate naročnino obnoviti ta mesec, prinesite kar na dom vsaj do 15. aprila, kajti jaz sem se prehladila in ne morem ven. — Pozdravljeni vsi naročniki tukaj v naši naselbini, kot tudi drugi rojaki in rojakinje!

J. M. agitatorica

O TEM IN ONEM IZ SOUTH CHICAGE

So. Chicago, Ill.

Eden najbolj dolgočasnih mesecev, marc, v katerem je največkrat največ sneženih neprilik in snežene brozge, je za nami. Letos nam je bil še precej prizanesljiv in kot gentelmansko se je od nas poslovil zadnjo nedeljo, da lahko rečemo o njem kar najbolje. Ni nam preveč pokimaval z glavo, še najmanj pa zavijal z repom, da smo z njim prav lahko zadovoljni. Toda odšel je, z mačjimi koncerti vred v pozabljivost. April je v deželi in že prve dni kaže, da bo po svoje šegav. En dan nam kaže svoje vedro, jasno lice, pa se hitro premisli in se začne cmeriti kot mila jera. To pa nič ne moti prvih znanilcev pomladi robinov, da bi v zgodnjih jutrih na kakšnem drevesu ali električnem drogu ne uglašali svojih dolgočasnih melodij, ali se spuščali na vrtne trate, ki so se otresle ledenega oklepa in začele poganjati, da privleče iz tal nebogljenega črvička, menda samo za to, da mu ga vrabci ukradejo.

Sedaj je pri nas, zlasti pri mladini, živo zanimanje za veliko kegljavsko tekmo KSKJ ki se bo prihodnjo soboto in nedeljo vršila v slavnem Milwaukeeju. Kar pet ali šest kegljavskih skupin so spravili skupaj, s katerimi se bodo poskusili v Milwaukee in poskušali dobiti kako zmago. Celo dekleta so spravile skupaj eno skupino in pravijo, da se brez nagrade ne vrnejo domov. Jaz pa pravim, bomo videli kako bo.

Primarne volitve ki se bodo vršile prihodnji torek 9. aprila, so tudi povod mnogega govorjenja in ugibanja, kdo bo zmagal, ali demokrati, ali republikanci. Tukajšnji Jugoslav American Citizen klub je imel zadnji teden svojo sejo, na kateri je zlasti odobril in priporočal kot najprimernejše kandidate iz demokratske in republikanske stranke. V demokratski so naš alderman 10 warde W. A. Rowan kot 10th ward committeeman ter delegat demokratske narodne konvencije, potem Dr. A. Meoduski za State Representativ 13. senatorijalnega distrikta ter Victor Schlager za klerka na Superior Court. — Za republikansko stranko so pa priporočali H. E. Timm za 10. ward committeeman in Elmer Schnekenberg za State representative 13. senatorialnega distrikta. Volilci naj po svoji najboljši razsodnosti izbirajo in volijo, kateri se jim zde najboljši.

Naša farna veselica, pri kateri so sodelovala tukajšnje društva, je preteklo nedeljo prav lepo izpadla in prireditelji so z njo zadovoljni. Svota, ki se je dobila, se bo, kot je bilo rečeno že poprej, porabila za nabavo nove kuhinjske peči v dvorani in pa druge potrebščine. Ker pa to še ne bo zadostovalo, se je na skupni seji sklenilo, da se priredi v kratkem še ena zabava v ta namen in sicer kard party, na kar se vas že sedaj opozarja. — Za danes naj bo dovolj. Vsem čitateljem pozdrav, Milwaučanom, kateri poznajo Novinarja, pa nasvidenje v soboto in nedeljo na kegljavskih tekmah.

Novinar

—o—

TO IN ONO IZ CHICAGE

Chicago, Ill.

Naš dobro poznani pevec Tom Cukale bo zopet nastopil to soboto, šestega aprila 1940 in sicer na prireditvi naših bratov Hrvatov v Slovak Sokol Hall v Lyons, Ill. Kolikor je meni znano, je naš Tom prvič nastopil v naši šolski dvorani in od takrat se je njegov glas zelo dobro razvil. Priredil je dva svoja koncerta, prvič v Waukegan, drugič

MR. TOM CUKALE

v Chicagi in sedaj aranžira tretji koncert in sicer za mesec oktober 1940 v Cleveland, Ohio. Datum še ni določen, kar bo pa pravočasno poročano v slovenskih listih. Ker se on rad odzove povabilu ene ali druge prireditve, ni več kot prav, da se udeležujemo njegovih prireditev.

Slovenski naselbini v Chicagi preti nevarnost, da bo v nedeljo 7. aprila popolnoma zapuščena. Veliko jih gre na keglarsko tekmo KSKJ. v Milwaukee, Wis., drugi pa na prireditev združenih društev JSKJ. v La Salle, Ill. Za v La Salle je naročen poseben bus, ki odide iz Chicage ob sedmi uri zjutraj in pride nazaj ob polnoči. Lepa prilika se nudi tistim, ki nameravajo iti v La Salle, da potujejo v veseli družbi in za nizko ceno.

Pozdrav čitateljem A. S.

John Gottlieb

—o—

Z DALJNEGA ZAPADA SE OGLAŠAJO

Enumclaw, Wash.

Nič veselega nimam za poročati. Delavske razmere niso tukaj prav nič boljše kot po drugih državah. Kdor ima delo, se ga drži, pa naj bo to kakoršno delo že, in se boji, da bi ga izgubil. Kdor ga pa nima, ga ne more dobiti, četudi bi še tako rad delal.

Tukaj je umrl rojak Joe Šinkovec, ki je živel tukaj 34 let in je dočakal starost 57 let. Doma je bil nekje od Idrije, v okraju Logatec, sedaj spadajo njegovi kraji pod Italijo. Še kot mlad, 19 leten fant je šel na Nemško, kjer se je tudi še mlad poročil z Marijano Erznožnik. Z Nemškega je odšel na Ogrsko, ko mu je pa čez par let začela žena bolehati, je odšel z družino, imel je takrat dve hčeri, domov. Kmalu mu je žena umrla. Po ženini smrti je pustil svoje hčerke pri svoji materi, sam se je pa podal čez lužo v Ameriko. Ko je nekaj let delal, je poslal domov vožnjo karto za svoje dve hčeri in pa nevesto,katero mu je mati izbrala. Bila je to po domače Cankarjeva Mici. Ko je prišla sem, sta se tukaj takoj poročila. Pokojni je zapustil ženo v bolnišnici in devet otrok, ki so seveda že vsi odraščeni. Imel je tu v Ameriki nekje tudi eno sestro, pa se ne ve, ali je še živa ali ne. Spadal je v tukajšnje društvo K. S. K. Jednote, katerega člani so mu priredili lep pogreb in kupili lep venec. — Naj v miru počiva in naj mu sveti večna luč, preostalim iskreno sožalje.

Johana Logar

Dogodki naših Slovencev po Ameriki

Tužna vest iz domovine

Chicago, Ill. — Jennie Potokar, ki stanuje na 1807 W. Cermak Road, je prejela iz starega kraja žalostno sporočilo, da ji je na Perovem pri Kamniku umrl oče Franc Dolenc, po domače Prenkov Francel v starosti 68 let. — V starem kraju zapušča ženo in dve omoženi hčeri, tukaj pa zgoraj omoženo hčer. Pokojni je bil delovodja v državni smodnišnici v Kamniku na Gorenjskem. — R. I. P.

Še vedno v nezavesti

Cleveland, O. — Mr. Eddie Cekuta iz Girarda, O., ki je bil v avtni nezgodi v Warren, O., pred 14 dnevi, se nahaja v Lakeside bolnišnici ko je to poročilo oddano še vedno v globoki nezavesti. Zdravniki so že vse poskusili, da bi ga spravili k zavesti, a je bil dosedaj ves njih trud zaman. Hraniti ga morajo na umeten način, potom cevi.

Volitve na Willardu

Willard, Wis. — Pri tukajšnjih občinskih volitva ki so se vršile dne 2. aprila, so bili izvoljeni sledeči rojaki v občinske odbore: Za župana je bil z veliko večino ponovno izvoljen Mr. Arthur Klarich, sin tukajšnjega navdušenega boritelja za socijalne pravice delavcev in farmarjev Mr. Martina Klaricha. V druge občinske odbore so pa bili izvoljeni John Gregorich, Mike Krultz, Jr., John Lesar, Martin Kirn in William Lucas. — Vsem ponovno in novo izvoljenim najboljšega uspeha v delokrogu naše občine. — Poročevalec.

—o—

Agitirajte za dnevnik "Am. Slovenec," razširjajte ga v tej kampanji!

TARZAN IN OGENJ V THORU (89)

(Metropolitan Newspaper Service) **Napisal: Edgar Rice Burroughs**

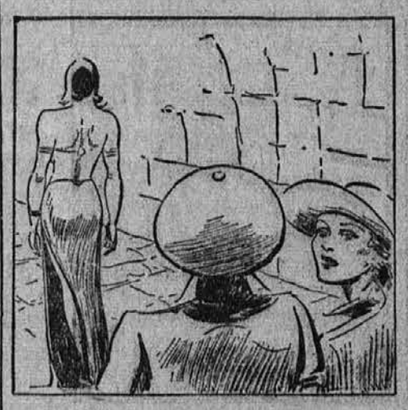

Ko je bila kraljica Altea odločila kam naj se odpeljejo Tarzan in njegovi prijatelji razun Jannette, se je obrnila proti svojim sobanam. Nekoliko za njo sta bila Jannette in Dr. Wong. "O, Dr. Wong," potoži Janette Burton; "zakaj si se tako sovražno obrnil nasproti nam?"

"Kako pa veš, da sem proti vam?" vpraša Kitajec. "To je povsem razumljivo," pravi Jannette. "Ti imaš svojo prostost zato, ker pomagaš Ahtei proti nam; obstrelil si Perryja, sedaj si še mene pripeljal k njej." "Zunanjost ne razkriva vselej notranjosti," reče premeljivo Kitajec.

V tem so bili že prišli v kraljičina stanovanja in sobane. Tukaj je Altea naročila Jannetti naj ji sledi, nakar se je vsedla in ji govorila: "Jannetta Burton, sedaj si postala moja sužnja. Ta obleka ki jo imaš na sebi je grda in ne pristoja službi, ki jo boš sedaj opravljala."

"Zato zapovedujem," nadaljuje Ahtea, "da boš oblečena kot vse ostale moje sužnje." Po teh besedah je plosknila z rokama skupaj in že je prišla ena njenih suženj, kateri je nekaj naročala v jeziku ki so ga govorili v mestu Tohr. Za tem se je zopet obrnila k Jannetti in rekla:

POZOR! Poglej na številke poleg naslova in imena. Ako ti je naročnina potekla, obnovi jo in pomagaj listu!

FRANCOSKI KATOLICIZEM V SLUŽBI DOMOVINE

Kakor hitro je izbruhnila nova svetovna vojna,se je cvetoča moč francoskega katolicizma takoj zavedala svojega poslanstva v novih razmerah. Omenimo neke poskuse, ki so jih organizirali katoličani za vojake in še posebej za vojake-duhovnike, za begunce in za zaledje. Ena prvih skrbi je bila, da katoliške organizacije v vseh večjih krajih ustanovijo zatočišča in ognjišča za vojake (F o y e r s du soldat). Njihov namen je, da imajo vojaki kam iti, da se odpočijejo, zabavajo, berejo, pišejo itd. Krajevni duhovnik postane njihov duhovnik, ki uredi zanje tudi posebno mašo. Župljani skušajo z raznimi darovi in podporami (operejo jim perilo in zašijejo obleko) olajšati njihovo težko službo. Ako se za taka središča vojaškega katoliškega življenja ne more pobrigati župnik, ga organizira k a k vojak-duhovnik. Vse katoliške organizacije mu gredo na roke.

P o d vodstvom francoske Katoliške akcije so uredili tudi zvišanje dobrih knjig za vojake. Do 28. oktobra 1939 je centrala tega gibanja (Le livre du soldat) v Parizu prejela kot dar 20.000 knjig, ki jih je razposlala na fronto. Po deželi se je doslej osnovalo že 55 podružnic, ki naj zbirajo knjige in jih pošiljajo vojaškim edinicam svojega okrožja. Poleg te so še druge organizacije, ki se pečajo z zbiranjem in razpošiljanjem dobrih knjig. Posebno so živahne francoske katoliške žene. Organizirale so že celo obrt za izdelovanje različnih družabnih iger, ki jih pošiljajo vojakom. Organizacija katoliških pisateljev je pripravljena pošiljati svoje predavatelje in artiste povsod tja med vojake, kamor bi jih povabili duhovniki ali člani Kat. akcije. Enako so organizirali izposojanje iger,filmov in pesmi za vojake. Dobro je urejeno tudi razpošiljanje katoliških listov in revij. Nekaj posebnega je pripravila Zveza bivših bojevnikov-duhovnikov. Po Parizu in drugod zbira mala darila (tobak itd), ki naj bi jih duhovniki vseh veroizpovedi delili na fronti vojakom.

Izredno velikodušno so se odzvali katoličani, ko je bilo treba zbrati sredstva, da 15,000 mobiliziranim duhovnikom preskrbijo vse, kar rabijo za daritev sv. maša (prenosni oltar, kelihi idt.). Ti duhovniki dobijo v gotovih središčih tudi vse potrebno vino in hostijo. V večjih krajih so jim pripravili posebna zatočišča. Usmiljenke v Rouenu, da jim perejo in zašijejo perilo. Mnoge organizacije so jim stavile na razpolago razne nabožne predmete. Posebno dobro je organizirana akcija za vojaško molitvenike.

*

Nič manj skrbno so se kat. organizacije zavzele za begunce, ki so morali v par urah zapustiti vse svoje in iti v tuje kraje. Liga franc. žena kat. akcije, dalje vsa stanovska gibanja in Katoliška nacionalna federacija, ki jo vodi general Castelnau, so se združile v plemeniti socialni in krščanski tekmi za najbolj potrebne, ki so "ljudje, Francozi in kristjani in jim je zato treba na pomoč," tako so svoje vernike pozvali škofje.

Kmalu so zbrali zanje 3 milijone frankov v denarju in mnogo ton blaga, ki so ga razvozili v razna taborišča. Skrbno so po vseh občinah kat. žene prevzele nalogo, da pregledajo, kaj je bilo že storjenega in česa je še treba, da tudi temu hitro odpomorejo.

Za tiste, ki so morali zapustiti Pariz — več kot dva milijona l j u d i — je kardinal Verdier ustanovil posebni odbor, da vodi dela krščanske pomoči. Ustanovili so 4 središča, kamor nosijo denar in blago. Vse pariške ženske redovne hiše so se obvezale, da darove sprejemajo in jih odnašajo v središča. Zbrali so tudi več velikih avtomobilov, ki jih imenujejo "kardinalovi kamioni," ki zastonj vozijo vse darove v tiste kraje, kjer so pariški evakuiranci.

*

Nekaj posebnega je pomoč, ki so jo organizirali za versko življenje tistih fara, ki so vsled mobilizacije izgubile duhovnika. Vedeti moramo, da mora danes skrbeti en duhovnik včasih za 15. celo za 20 župnij; župniki, ki so imeli po 4 ali 5 kaplanov, so ostali sami, če sploh so. Ker je zato premnogo župnij brez moči, so podvzeli sledeče zanimive korake.

1. Katoliški odbor za kino in radio je organiziral za vsako nedeljo ob 10 "mašo po radiu." V Radio-studiu je res maša za tiste, ki sicer ne morejo do nje. Duhovniku pri maši odgovarjajo na glas skauti, drug duhovnik mašo vmes tudi razlaga in vodi petje. Številna zahvalna pisma prihajajo za to možnost vsaj od daleč poslušati pravo mašo.

2. Po farah, kjer ni duhovnika, to organizirati, da se ob uri farne maše ljudje sami zberejo v cerkvi, kjer pojejo in molijo. Sicer svetujejo, naj se molijo marsikatere mašne molitve, vendar ne vse in ne tako, da bi ljudje mislili,da je možna maša brez duhovnika.

3. Ksaver Prouvost je v severni Franciji organiziral že l. 1936 posebno dobro delo. Zbiral je sredstva in vozove za prevoz duhovnikov v tiste kraje, kjer duhovnikov ni. Na ta način je omogočil do aprila 1938 1650 sv. maš. Sedaj pa, ko so duhovniki odšli k vojakom, je to delo še posebno važno. Upajo, da se bo razširilo povsod, saj je "smrtno žalostno v župniji, če je brez zvonov, brez molitve in brez daritve."

4. V škofiji Besancon so podvzeli tudi nekaj posebnega. V cerkvah so postavili nabralnike za mile d a r o v e za maše za pokoj padlih vojakov. S tem so tudi najrevnejšim omogočili sodelovanje pri najpotrebnejši duhovni miloščini.

Take in podobne ustvaritve se javljajo med francoskimi katoličani, ki se svoje posebne naloge v težki uri svoje domovine popolnoma zavedajo in morejo biti zgled katoličanom tudi v drugih deželah.

—o—

ZBUJENO SRCE

V Londonu se je te dni dogodil nenavaden dogodek. V neko londonsko bolnišnico so pripeljali petinšestdesetletnega možaka, ki ga je bil prevrnil avto. Pri tem ga je tako hudo poškodoval, da so mu morali odrezati nogo. Medtem ko so mu žagali nogo, mu je nenadoma prenehalo biti srce. Takoj so mu dali injekcijo ter ga poskušali s kisikom in umetnim dihanjem spraviti k zavesti. Po petih minutah mu je res začelo srce utripati, toda po desetih urah je kljub vsem poskusom umrl zaradi otrpnjenja možgan. Ker je srce prenehalo biti za pet minut, možgani tako niso dobili neobhodno potrebnih snovi in zaradi tega je nastopila smrt. Pravijo, da je to prvi primer v medicini, ko se je posrečilo obuditi srce, potem ko je že prenehalo biti.

NA MORNARIŠKIH MANEVRIH

Točasno se vrše nekje na Pacifiku veliki letni manevri mornarice Zed. držav. Slika kaže tri višje mornariške častnike, namreč admirale Snyderja, Richardsona in Pye, ki vodijo manevre.

ZA NAŠE GOSPODINJE

Nekaj o beluših (špargljih)

Beluši morajo biti, kakor vsa zelenjava, za pripravo sveži, to se pravi, pred nekoliko urami so še rasli. Da-li ni beluš že preležan ali celo namočen, spoznaš na ta način, da preizkusiš malo njegovo trdnost z nohtom. Če se da lupina vtisniti brez posebnega odpora, pomeni, da je že precej časa, od kar je prišel z vrta.

Večina gospodinj misli, da so najboljši beluši tisti, ki so beli in debeli. To pa ne drži popolnoma, kajti beluši z rahlo vijoličasto glavico so po okusu najboljši. Lupljenja belušev se je treba učiti. Beluš položiš lahko na roko in ga olupiš od spodaj navzgor, dokler prideš baš do belega mesa, tako da so se odstranila vsa notranja vlakna vsaj na spodnjem koncu stebla. Po olupitvi razrežeš beluše v enakomerne kose po približno 20 cm in jih zvežeš z belo pavolnato nitjo, pa ne pretrdo, skupaj, na kar jih daš kuhat.

Kuhati jih je najbolje v ne preslanem kropu. Kuhanje traja 20 do 30 minut, kar se ravna po debelini stebel. Beluš je skuhan tedaj, kadar se da spodnji konec med prsti zmečkati. Glava je lahko še vedno malo trdnejša, to ne škodi. Beluševo vodo porabimo za pripravo omak oziroma ostanek porabimo naslednji dan za juho.

—o—

PRIPRAVA NEKATERIH JEDI

Ocvrt riž

Na mleku skuhaj štiri unče riža, da bo zelo gost. (Riž pa ne sme biti razkuhan, ampak samo na pol kuhan). Ko se shladi, primešaj dve unči sirovega masla, eno jajce, dva rumenjaka in žlico naribanega parmezana ali suhega sira. To vse skupaj dobro zmešaj, osoli in dodaj še nekoliko drobno sesekljanega peteršilja. Iz tega testa oblikuj male kroglice ali tenke klobasice, povaljaj jih v raztepenem jajcu in nato v drobtinah ter lepo rumeno ocvri na vroči masti. Daš lahko s pečenko na mizo.

—o—

Telečji zrezki v omaki

Nareži telečje zrezke, (meso od stegna je najbolje), jih potolči, osoli in deni na vročo mast, da se na hitro opečejo. Ko so na obeh straneh lepo opečeni, jih deni na topel krožnik in pokrij. Na mast pa stresi žlico drobno zrezane čebule, malo peteršilja, pest poparjenih in drobno sesekljanih gob ter vse to pokrito duši, da malo porumeni. Na to posuj žlico moke in ko tudi moka porumeni, zalij z juho ali vodo. Ko zavre, položi v to zrezke in naj se v tej omaki dušijo do mehkega, nakar dodaš, še dve ali tri žlice kisle smetane in ko še enkrat prevre, je jed gotova. Zraven daš lahko kuhane in nezabeljene makarone.

—o—

Ragu iz srca

Potrebuješ približno f u n t srca, dve žlici sesekljane zelenjave kot za juho, žlico paradižnikove mezge, kislo kumarico, dve žlici moke in žlico masti. — Srce od prašiča uporabi takoj, medtem ko moraš goveje srce prej dati v mleko ali paco. Srce umiješ, prerežeš, odstraniš žilice in ga razrežeš na majhne koščke, ki jih s sesekljano zelenjavo in čebulo opražiš na razbeljeni masti, potreseš z moko in malo zarumeniš. Nato osoliš, dodaš zrezano kumarico, zaliješ in dušiš do mehkega. Š e l e proti koncu naredi toliko omake, kolikor se ti zdi, da jo potrebuješ.

—o—

PRAKTIČNI NASVETI

Okus in barva goveje juhe sta boljša, če daš v juho polovico čebule, katero si prej na vroči plošči štedilnika opekla,da je na prerezani strani postala rujava.

*

Limone, ki so se preveč posušile, položi v posodo vroče vode, toda ne vrele, ki naj stoji ob strani štedilnika, da ostane topla. Po preteku dveh ur vzemi limone iz vode in jih obriši. Uporabljati jih smeš pa šele tedaj, ko so se že popolnoma shladile.

*

Če imaš po rokah po delu madeže, ki jih še milo ne odpravi, obribaj roke s kuhanim krompirjem. To bo pomagalo.

—o—

TO IN ONO

LETALO NA BREZŽIČNE VALOVE

Med Marseillom in Alžirom so z uspehom preizkusili novo prevažalo, ki so mu dali ime "zračni torpedo." Gre za letalo, ki ga krmarijo z brezžičnimi valovi in ki na svojem krovu nima posadke. S tem letalom, ki je s poštnimi vrečami srečno prispelo v Severno Afriko, nameravajo opravljati poštni promet med Francijo in Sirijo.

—o—

ČUDNO PRIJATELJSTVO

V Geisenfeldu na Bavarskem sta sklenili tesno prijateljstvo dve živali, ki se drugače ne marata. Pri nekem kmetu hodita mačka in jež ponoči skupaj na mišji lov, jesta iz iste sklede in večinoma tudi na istem mestu spita.

—o—

IMENOVANJE NOVEGA ŠKOFA

Washington, D. C. — Rektor katoliške univerze, Msgr. J. M. Corrigan, je bil imenovan tit. škofom v Bilti. Posvečen je bil od k a r d i n a l a Dougherty ta torek v univerzitetni kapeli.

DENARNE POŠILJATVE

se še dostavljajo v Jugoslavijo in Italijo. Prosimo pa pošiljatelje nakazil za stari kraj, da pošiljajo v takih svotah, kakor tu navedene, namreč v ravnih svotah po sto, kot 100, 200, 300, 400 ali 500 dinarjih. To radi praktičnosti izplačil.

Kdor želi poslati pošiljatev potom kabla (brzojavu), lahko stori po znižani ceni za $1.00, kar je treba namreč dodati k cenam za gotove svote dinarjev. (Ta znižana cena za kabeliranje velja le za Jugoslavijo.)

Naše cene so zdaj:

JUGOSLOVANSKI DINARJI:

Za $ 2.40	100	Din
Za $ 4.60	200	Din
Za $ 6.70	300	Din
Za $ 8.80	400	Din
Za $10.50	500	Din
Za $20.50	1000	Din
Za $40.00	2000	Din

ITALIJANSKE LIRE:

Za $ 3.05	50	Lir
Za $ 5.90	100	Lir
Za $ 11.50	200	Lir
Za $ 17.00	300	Lir
Za $ 28.00	500	Lir

Nakazovati pošiljatve, da bi se izplačale v ameriških dolarjih zdaj ni mogoče.

Vse pošiljatve naslovite na:

JOHN JERICH
1849 West Cermak Road,
CHICAGO, ILL.

P. Kazimir Zakrajšek:

PO DVANAJSTIH LETIH

(Spomini iz mojega obiska Amerike.)

(Dalje)

Nikdar ne bom pozabil, kako sem 3. januarja 1918 dobil v Brooklyn, kjer sem bil tedaj slovaški župnik, od pokojnega kardinala Mundeleina iz Chicage brzojav, ki me vabi, naj pridem nemudoma v Chicago v zelo nujni in važni zadevi.

Sicer sva bila stara znanca že iz l. 1908., ko sem bil še pri sv. Miklavžu v New Yorku kaplan in izseljenski duhovnik avstrijskega izseljenskega doma Tam je bil namreč pokojni kardinal doma, tam rojen in je tam preživel svoja otroška leta. Naravno je bilo, da je prišel kdaj tudi tja na obisk ondotnega župnika in sva se tako srečala. Takrat je bil še pomožni škof brooklynske škofije. Tako je pa poznal tudi moje delo od takrat dalje. Pozneje nam je dal v oskrbo v Brooklynu slovaško župnijo Sv. Družine, katere župnik sem postal jaz in ostal tam šest let. Tako sva se poznala tudi od tam.

Ko je odhajal iz Brooklyna v Chicago kot novi nadškof, me je poklical k sebi in mi povedal, da želi, da bi preje ali sleje prišli slovenski frančiškani tudi v Chicago v njegovo novo nadškofijo, da naj mislimo na to, da bomo imeli pripravljenega patra zanj, kadar bo treba.

Ko sem dobil brzojav iz Chicage, se na to njegovo željo nisem spomnil, zato sem bil zelo radoveden, kaj naj je tako nujnega, da naj grem tako daleč in takoj. Odgovoril sem mu brzojavno in vprašal, če bi bilo vseeno, akc pridem pozneje, ker prav takrat radi letnih računov nisem imel veliko časa. Odgovoril mi je, da naj pridem takoj. Oba brzojava še hranim. In odšel sem.

Ko sem prišel k njemu v Chicago, mi je pa na moje veliko začudenje povedal, da je Father Sojar zbolel, da je župnija prazna, da želi, da bi jo sprejeli slovenski frančiškani. Kot glavni vzrok zakaj naj bi prišli v Chicago, je navedel naše delo na polju katoliškega tiska. "Za Vašo tiskarno in Vaše liste je edino primeren kraj Chicago, ker je v sredini Amerike, in kjer je toliko Slovencev, veliko več kakor na vzhodu," je dejal.

Ker takrat nisem bil komisarni predstojnik, mu seveda nisem mogel in smel ničesar obljubiti, kakor to, da bom šel domov in povedal o njegovi želji komisarju Rev. Benignu, ki je bil takrat komisar, ki bo odločil, kaj se bo zgodilo, da je vse samo od njega odvisno.

Rev. Benigen je sprejel kardinalovo ponudbo in mene odločil, da naj grem. Bile so pa velike težave, kako oditi iz Brooklyna. Prav tedaj sem dokupil za župnijo štiri lote poleg cerkve, sezidal novo cerkveno dvorano, ustanovil farno šolo in kupil hišo za sestre, in seveda zelo zadolžil župnijo. Ako odidem iz fare sedaj, tako nenadoma, bodo farani lahko rekli, da sem fari nakopal dolg, potem pa odšel in pustil breme odplačevanja drugim. Težave so bile tudi glede namestnika, kdo naj postane župnik te župnije za menoj, da bo ostalo brez vsakih težjih posledic. Imeli smo sicer v hiši patra Slovaka, ki je bil pa šele malo časa tukaj v Ameriki in farani niso bili zadovoljni z njim. Ko sem potem odšel, so res nastale precejšnje težave, ki so se pa lepo premostile.

Tudi je šlo takrat za ustanovitev slovenske župnije za Brooklyn. Vse je bilo v najlepšem teku. Slovensko službo božjo sem imel vsako nedeljo v cerkvi Žalostne M. B. na Morgan Ave. dopoldne in popoldne. Tudi malo dvoranico smo imeli, kjer se je razvilo zelo živahno društveno življenje. To je bilo zame zvezano z velikimi žrtvami, da se še danes čudim, kako sem to zmogel. Doma pri Sv. Družini sem imel zvečine vsako nedeljo eno mašo, dve slovaški pridigi in eno angleško. Ob pol desetih sem se peljal na Morgan Ave. in tam opravil mašo in pridigo, ob 11. uri sem imel pa že zopet doma slovaško pridigo. Popoldne sem imel doma ob 2h Sunday School za mladino, ob 4h večernice za Slovence na Morgan Ave. in potem društvene sestanke, zvečer pa zopet doma večernice in društva. To je šlo več let tako. Uspehi so bili vidni in vse je kazalo, da bo mogoče ustanoviti za Slovence posebno slovensko župnijo. Tudi denarja je bilo že nekaj skupaj. Ako sedaj odidem, kdo bo prevzel to delo? Ali ne bo vse zaspalo? Bali smo se, in strah je bil opravičen, ker je pozneje res vse šlo v nič. Vedel sem da bom napaden ako grem. Toda prepričan sem bil da bo stvar šla lepo naprej, saj je bilo vse lepo organizirano in brooklynski Slovenci navdušeni za faro. Tudi so imeli veliko dobrih in zmožnih mož voditeljev, da sem bil trdno prepričan, da ne bo škode ako jaz odidem. Zdelo se mi je da bo morda še dobro vplivalo na stvar, ker v desetih letih se ljudje tudi duhovnika radi naveličajo, posebno tako sitnega, kakor sem se jaz sam sebi pogosto zdel. Tudi pri Slovakih sem mislil, da bo enako dobro, ako dobe drugega, lastnega rojaka-Slovaka. Za časa svetovne vojske sem se namreč nekoliko izpostavil tudi za slovaško svobodo doma na Slovaškem, kar sem moral storiti kot njih župnik. S tem sem se pa zameril takozvanim Madžaronom, katerih je bilo precej v župniji. Tako, sem si mislil, bodo še radi videli, ako grem. Pa niso bili, kakor sem pozneje videl.

Kakor sem šel rad v Chicago, tako pa odhod iz Brooklyna, kakor od Slovencev, ni bilo tako lahko, kakor sem si predstavljal. Videl sem, da sem nekako kar prirastel k obema narodoma, ker sem pri obeh našel toliko lepih in plemenitih duš, toliko dobri in zvestih prijateljev, da smo se kar težko ločili. Oboji so mi kar zamerili, in me potem celo dolžili, da nisem naredil prav kot njih prijatelj, da bi bil moral ostati. Nasprotniki so to tudi izrabili in bil sem v slovenskem in slovaškem časopisju napaden radi tega. Moj dolg pri slovaški fari in ustanavljanje fare pri Slovencih so vzeli za povod. Tako sem se zmotil, ko sem mislil, da bom naredil celo veselje, ako grem. (Dalje prih.)

Naznanilo in zahvala

Z žalostnim srcem naznanjamo sorodnikom in znancem, da je dne 27 marca preminul, previden z sv. popotnico za umrle,

Ladislav Markovich,

Pokojnik je bil rojen v Trstu leta 1911. V Ameriko je dospel, ko je bil blizu dve leti star. Bil je član društva sv. Barbare, štev. 200, J. S. K. J. Pogreb se je vršil iz hiše žalosti v cerkev sv. Antona, in potem na katoliško pokopališče.

Tem potom želimo izraziti vsem našim blagim sorodnikom, prijateljem in sosedom najprisrčnejšo zahvalo vsem, ki so darovali za sv. maše in poklonili vence in karkoli ste storili, ko je ležal moj sin, oziroma brat na mrtvaškem odru. Iskrena hvala č. g župniku za opravljene molitve in obrede za umrlega. Iskrena hvala nosilcem krste in pogrebnemu zavodu Mrhar in Champa za lep urejen pogreb. Hval vsem, ki so brezplačno dali svoje kare v pogrebne svrhe.

Iskrena hvala vsem, ki ste prišli molit za dušo pokojnega Ladislava. Bog vam plačaj.

Žalujoči ostali:

VINCENCIJ MARKOVICH, oče; JOŽEF MARKOVICH, brat.

Ely, Minnesota, 2. aprila 1940.

POSLUŠAJTE

vsako nedeljo prvo in najstarejšo jugoslovansko Radio uro od 9. do 10. ure dopoldne na WGES postaji, 1360 kilocycles.

DESETI BRAT

IZVIREN ROMAN

Spisal Jos. Jurčič

Kolikor je bila moja mati starša, toliko bolj poredkoma jo je obiskovala bolezen. Zadnje leto sem jo šele potem spoznal, kedar jo je razumnost zapustila, da je postala zgovornejša in mi pravila o mojem očetu, katerega sicer ni v misel jemala.

"Ti boš učen ko on!" — govorila mi je ob takih prilikah. — "Ti boš znal govoriti, še sladkeje ko on! — Legati in goljufati se boš naučil in, o! — še zavdajati, strupe poznavati, vsega se boš naučil ko tvoj oče. — Pa ne smeš skušati, kar boš znal, greh je to! On je greh storil! — Grehov veliko. Ti boš drugačen, ne boš podoben očetu. On ni imel srca ni ljubezni!"

Tako mi je govorila. Meni se je šola pristudila. Mislil sem, da so vsi učeni tistemu enaki, ki ga mati oče imenuje.

Štirinajst let sem bil star, ko me pošlje v mesto, da bi v šolo hodil. Od nje sem se bil precej naučil, tako da bi bil lahko izhajal.

Svoje premoženje je posodila moja mati kmetu, pri katerem sva stanovala in živela. Tačas je bilo že še toliko, da bi se bil jaz lahko nekaj let vzdržal. Za pozneje, ko bi bil starejši, pak je imela mati namen, poprositi svojega sorodnika za pomoč, katero ji je bil pred nekaj leti ponujal.

Toda ni je bilo treba.

Komaj je mati s solznimi očmi v mestu od mene v slovo vzela, naročevaje mi, naj bom priden, in odšla od mene, ko sem jaz sprevidel, da sem preveč nje navajen, kakor da bi se mogel tujim ljudem privaditi. Komaj je bilo en teden, že sem bil na potu domu — ali ker pravega doma nisem imel, bolj prav — k svoji materi. Našel sem, da je ona tako ko jaz, da je jokala noč in dan za menoj. Vesela me je bila, ko sem prišel in karala me je obenem. Prosila me je, naj grem nazaj, in videlo se je, kako rada bi imela, da bi ostal pri njej.

Naredila sva, da bom še eno leto odložil šolo, da se bom pridno učil od nje vsega, kar je mogoče, prihodnje leto pak bom šel za stalno in za gotovo nazaj v mesto.

Ali tega prihodnjega leta ni doživela. Jaz sem mislil, da jo bom zmerom imel. Ah, ko bi jo še enkrat, le enkrat videl na tej zemlji, po kolenih bi šel do konca sveta!"

Do sem je Martinek mirno pravil, le včasi se mu je poznalo, da mu spomin te ali one reči čutila zbuja, katera težko kroti. Tu pak je naenkrat obmolknil, nekaj časa ni trenil z nobeno gubo na obrazu, potem pa mu je debela solza pritekla iz očesa in zjokal se je kakor otrok.

Tudi Lovre je bil ginjen. Domislil se je svojih roditeljev in vprašanje mu je prišlo: Ali si ti tako spoštoval svojo mater, kakor ta spoštuje njen spomin? Koliko globokejšo, nežnejšo čut ima ta človek, katerega bi bil marsikak izobraženec zaničljivo kakor siroveža po strani pogledal in obsodil, da blažjega čutila, kakor je imajo živali, niti zmožen ni!

"Še tisto zimo je moja mati nevarno zbolela" — pravil je Martinek dalje. — "Preden sem vedel, ali je mogoče ali ne, videl sem jo mrtvo ležati. In ko bi z neba na zemljo padel, bil sem sam, brez sorodnikov, brez prijateljev!

Na smrtni postelji mi je izročila svoja pisma in spričala. Z njimi mi je rekla poiskati in skazati se svojemu očetu, tvojemu stricu. Kedar boš v veliki sili, poišči ga, tako mi je naročala, povedi mu, da ga prosim, naj tebi popravi, kar je meni hudega storil; povedi mu tudi, da mu iz srca odpuščam.

Tega poslednjega mu nisem nikdar povedal. Prosim tedaj tebe, moj bratranec! — pa morda te je sram, da te tako imenujem?"

Kvas ni mogel odgovoriti. Podal mu je roko, katero je Martinek smehljaje se prijel in stisnil, rekoč: "Bratranec! Ko si pred precej veliko dnevi v prvič prišel v ta kraj, prorokoval sem ti, da me boš pomnil. Tačas sem to drugače mislil, zakaj čeravno sem mislil, da si mi morda po njem nekaj v rodu, nisem vedel, da si bratranec moj, in kar je še več vredno, bratranec dobrega srca. Pozabil pa nisem, kaj sem obljubil. Pa kaj sem te že hotel prositi? Že vem! Povedi mu ti, da mu je moja mati na smrtni postelji odpustila, povedi precej zdaj, ko mu boš pisma izročil, katera sem ti dal."

"Gospod Piškav je tvoj oče?" — vpraša strme Kvas.

"In tvoj stric! — Piškav se imenuje. Menda mu je bilo ime Kaves zoprno in prekrstil se je, kar se je tukaj naselil.

Ker sem ti že toliko povedal, moram do kraja povedati.

Po materini smrti bi bil imel jaz v mesto oditi zopet v šolo. Ali ni mi bilo mar naučiti se kaj več. Umrl bi bil najrajši, zakaj nisem vedel, ali imam kaj opraviti na tem svetu ali nimam. Le ena misel mi je vedno in vedno prihajala, namreč ko bi njega dobil, ki je mojo mater tako ponižal in prevaral in storil, da je meni zamrla zgodaj, prezgodaj, kako bi ga hotel pestiti, kako bi mu hotel hudo vest zbujati! To je zopet naturo, zakaj oče je oče, pa jaz sem imel svojo strast in ustrezal sem ji!

Kmalu sem videl, da me ljudje težko gledajo, pri katerih sem bil. Zapazivši to, nisem vprašal, koliko imam še materinega denarja dobiti ali kaj drugega, temveč navezal sem culo ter sem šel. Kam grem, tega nisem vedel. Tako se začne moje desetobratovanje.

Ti boš morda vprašal, kako je to, da sem ravno ljudsko vero na desete brate na svojo korist obrnil in brez posla živel.

To vprašanje sem si dostikrat sam postavil, zakaj sem tako začel, pa sam ne vem, če znam pravi odgovor ali ne. Od začetka sem hodil od kraja do kraja. Jesti sem povsod dobil, da še prosil nisem; več nisem potreboval. Moja mati je včasi norela, kakor sem ti pravil, tudi že tačas, ko še jaz nisem bil na svet prišel. Kmalu po njeni smrti, ko sem začel tako čudno živeti, čutil sem včasi tudi jaz, da sem njen sin. Včasi mi je čudno vrelo in kipelo po glavi; imel sem tačas nagnenje do burne veselosti in sem govoril, da dostikrat skoro nisem vedel kaj. Tako so ljudje sami začeli ugibati, da sem deseti brat. Meni je nekako dopadlo in navadil sem se.

V poslednjem času, kar me ti poznaš, in že tudi pred precej dolgo, nisem več čutil tistega vretja v glavi. Vse, kar si videl ti na meni, bila je navada. Dostikrat je bila moja veselost samo odeja. Tukaj v srcu sem jaz drugače čutil in mislil.

(Dalje prih.)

Tiskarna Amerikanski Slovenec

Izdeluje vse vrste tiskovine, za društva, organizacije in posameznike, lično in poceni.

Poskusite in prepričajte se!

1849 West Cermak Road,
CHICAGO, ILLINOIS

NOVI ŽUPAN DELA OBLJUBE

Milwaukee, Wis. — Novi, 32 letni župan Zeidler, ki je tako nepričakovano porazil pri volitvah zadnji torek dosedanjega župana Hoana, kateri je sedel v svojem uradu nepretrgoma od leta 1916, bo instaliran 16. aprila. Takoj po izvolitvi je izrazil obljubo, da bo njegovo delo usmerjeno ne v dobrobit kake posebne skupine, marveč v dobro povprečnega "Mr. in Mrs. Milwaukee." Novoizvoljeni župan, kakor že omenjeno, ne pripada nobeni politični stranki in pri izvajanju svojega programa bržkone ne bo imel posebnih težkoč, kajti od 27 aldermanov v mestnem svetu bo 20 njegovih pristašev, "nestrankarjev."

—o—

Vknjižba na nepremičnine —Sin: "Očka, kaj je prav za prav to: vknjižba na nepremičnine?" — Očka: "Hm, hm, to je . . . to je tisto, kar boš edino po meni podedoval.

Vsi na volišče in volite

Rooseveltov Tiket

Za Predsednika Združenih držav:
☒ FRANKLIN D. ROOSEVELT

Za Governerja države Illinois:
☒ HARRY B. HERSHEY

Za preglednika javnih računov:
☒ JOHN C. MARTIN

Za državnega pravdnika Cook okraja:
☒ THOMAS J. COURTNEY

Za državne poslance (State Representatives) 15. senatorialnega distrikta:
☒ MATT FRANZ
☒ JAMES J. POLODNA

Za Wardnega načelnika (Ward Committeeman):
☒ ADOLPH J. SABATH

Za senatorialnega odbornika (Senatorial Committeeman):
☒ JOHN JERICH

Vse navedene kandidate je izbrala in odobrila regularna demokratska stranka 21. warde.

Primarne volitve prih. torek 9. aprila

Zahtevajte na volišču demokratski balot!

Izrežite iz tega lista ta oglas in ga vzemite s seboj na volilni dan in naredite križ pred imeni, kakor zaznamovano tu na tem balotu v tem oglasu.

Staro domovino v slikah

dobite v knjigi

'NAŠI KRAJI'

Vsebuje zbirko 87 krasnih fotografij v bakrotisku na finem papirju.

KNJIGA STANE V NOVI IZDAJI

$1.25

Slike so iz vseh delov stare domovine. Posebno Gorenjska je dobro zastopana s svojimi znamenitimi kraji. Za njo Dolenjska in Štajerska.

Naročite si to knjigo takoj. Naročilo pošljite s potrebnim zneskom na:

Knjigarna "Amerikanski Slovenec"
1849 W. Cermak Rd., Chicago, Ill.

Pisano polje

J. M. Trunk

Prejšnji profesor v Leningradu, ki je zdaj tu v Ameriki, Nikolaj S. Timašev, pristen Rus, ne kak "Rus," je rekel, da je še zdaj na miljone Rusov, ki verujejo v Boga in se udeležujejo božjih služb, kakor pač v razmerah mogoče. Tako pričajo zanesljiva poročila. Delo brezbožnikov toraj še nikakor ni — končano. Ampak 20 let ni noben čas. Ali bodo s časom uničili vso vero, zatrli vse bogoslužje?

Jaz bi od teh še vernih miljonov ne upal nič posebnega, niti bi se ne bal, ako brezbožniki uničujejo še več stoletij. Stvar je enostavna:

Ako ni v nebesih nobenega Boga, kakor kričijo brezbožniki in vsi ateisti,potem so oni na pravem, in obžalujem, da je v Rusiji še na miljone ljudi, ki verujejo na Boga, in želim,da bi ti miljoni čim preje izginili, in bi se tudi jaz sam čim preje iznebil te vere na Boga, vere na — nič, ako ni Boga v nebesih.

Če pa je v nebesih Bog, potem ruski brezbožniki lahko tudi še te miljone spravijo ob vero, da ne bo več nobenega človeka v Rusiji, ki bi še veroval na Boga, ampak jaz bi to sicer obžaloval, pa bi ne bil v nobenih skrbeh za Boga, ker Bog, ako je, bo, in če na njega ne bo veroval noben človek več.

Miljoni vernikov in miljoni brezbožnikov imajo v vsakem oziru le relativno vrednost.

*

Eden, ki se suče izključno le med socialisti, podpira le njih stremljenja, časopise, se ponaša, da je socialist, me je pred kratkim vprašal, kaj pravzaprav je socializem. Ni vprašal, kaj je socialist, ko pravi sam, da je socialist. kaj naj bi bil socializem, je hotel vedeti. Socialist res ni socializem, niti narobe. Socializem ni ravno nobena farška gonja, dasi je socializem ateističen, brezverski, ker bi se drugače zgrudil in sam sebe lopnil po glavi, ampak vsaj naši slovenski socialisti so večinoma le socialisti, ker se hočejo nad duhovniki znositi, in ta harava prihaja pogostoma celo pri takih na dan, ki drugače precej razumejo o socializmu. Govorijo o pomoči za delavce, o delavskih pravicah, o zaščiti delavcev, o delu za zatirane in izkoriščane, kar je vse zelo lepo in hvalevredno, ampak farške gonje se ne morejo iznebiti, kakor se noben človek ne more svoje sence. Izgleda, da bi bil ves socializem le v nasprotovanje vsega, kar je s cerkvijo in duhovščino v zvezi.

Izgleda, da je tam pri sosedih v Rock Springsu, Wyo., precej takih socialistov, ki ne vejo, kaj je socializem, pa vsaj kažejo, da je ves njih socializem le "tabuliran" v gonji zoper duhovnike.

John Pintar govori o štrajku in kako znajo tam motorna kolesa uničevati, da kapitalistične družbe ne poginejo lakote, ampak ko prisije sonce nad pelinovo prerijo in državo, se prikaže tudi duhovniški strah, in ker je malo dela, jezik pa srbi, se vsede in napiše o postu in pridigah in spovedi in grehih in seve tudi o kaplanovih ali fajmoštrovih "štrucah," in v "Prosveti" na kaj takega komaj čakajo, saj so tudi tam socialisti, pa ne vedo, kaj je socializem.

Eh. .er. .hodili so nekoč k pridigam, in te so bile seve vse za nič, ker fantje so se stepli in le enega ubili, in tu v Ameriki so začeli hoditi k "pridigam" v Prosveti in so postali prav svetniški brez grehov, ker so grehe, kar jih je morda pri takih svetnikih bilo, k vsi sreči "molji snedli." Ampak zapisano je, da "črv ne umrje," in ta črv v vesti gloda naprej, in ker bo tam v pelinovi državi in v Rock Springsu misijon, grize in gloda ta črv, ker so le poleg rdečih svetnikov še neki, ki bodo šli k misijonu in k spovedi, in kaj takega, kak rdeč "misijonar" ne more prenesti.

Vreme imamo pa tudi v Leadvillu res lepo.

—o—

PRIKAZEN NA FRONTI

"Pariz-Soir" poroča, da so angleški vojaki nekega večera med belimi oblaki nad rensko krajino nenadno opazili podobo Matere božje s sklenjenimi rokami, poleg nje pa podobo vojvode marlboroughškega na konju. Ta privid je napravil na vojake velik vtis. Med njimi se širi govorica, da se bo kmalu z a č e l a krvava vojna.

Listen to
PALANDECH'S
YUGOSLAV-AMERICAN
RADIO BROADCAST
Every Saturday, 3 to 4 P. M.
STATION WHIP
1480 kilocycles
(First Station on Your Dial)
Announced in English and
Dedicated to all the
Serbs, Croats and Slovenes
Featuring a program of
CLASSICAL and FOLK MUSIC

Pregleduje oči in predpisuje očala
23 LET IZKUŠNJE
DR. JOHN J. SMETANA
OPTOMETRIST
1831 So. Ashland Avenue
Tel. Canal 0523
Uradne ure: vsak dan od 9. zjutraj do 8:30 zvečer.

DR. H. M. LANCASTER
DENTIST
2159 West Cermak Rd.
(ogel Leavitt St.)
Tel. Canal 3817
CHICAGO, ILL.

PRVI SLOVENSKI POGREBNI ZAVOD V CHICAGI

Louis J. Zefran
1941 W. Cermak Rd., Chicago, Illinois
Phone Canal 4611
NA RAZPOLAGO NOČ IN DAN!
— Najboljši automobili za pogrebe, krste in ženitovanja. Mrtvaška kapela na razpolago brezplačno. — Cene zmerne.