Knipic SLavko
LJubLJana

AMERIŠKA DOMOVINA

AMERICAN IN SPIRIT FOREIGN IN LANGUAGE ONLY

AMERICAN HOME

SLOVENIAN MORNING DAILY NEWSPAPER

NO. 239 — CLEVELAND, OHIO, WEDNESDAY MORNING, OCTOBER 12, 1938 — LETO XLI. — VOL. XLI.

Preganjanje zganilo dunajske katolike

Dunaj, 11. okt. — Dunajski katoličani so soglasno mnenja, da se bo zavest katoličanov v vsej bivši Avstriji dvignila po zadnjem preganjanju od strani nemških nažijev, ko je druhal sežgala en križ, mnogo mašnih knjig in eno dragoceno sliko Marije. že se opaža večja udeležba pri božji službi v katoliških cerkvah. Tudi v šole, kjer se daje verski pouk, je prišlo v zadnjih dneh več mladine.

Po sobotnih izgredih je nazijska mladina še v nedeljo demonstrirala. Kakih 100 fantov v uniformah, z zastavami in bobni, je korakalo mimo katedrale sv. Štefana, prepevaje bojne pesmi. Kardinal Innitzer ima stalno stražo. Stanje msgr. Kravanika, katerega so nazijci vrgli skozi okno na cesto, je zelo kritično. Mož je star že 60 let, ima obe nogi zlomljeni in težke notranje poškodbe. Kardinalov tajnik, msgr. Weinbacher, je komaj ušel gotovi smrti. Ko so ga hoteli nazijske barabe vreči skozi okno, se je krčevito prijel za podoknice in se tako rešil, čeprav je dobil nekaj težjih poškodb.

Poroča se, da je vlada ukazala aretacije onih, ki so povzročili nemire. Kardinal Innitzer namerava obiskati Hitlerja, da se osebno pritoži na brutalnim postopanjem nazijske mladine. Med tem je pa nazijska vlada prepovedala večerne molitve po cerkvah. Ko so prišli ljudje pred katedralo ob šestih zvečer, so našli cerkev zaprto. Ker se je zbiralo vedno več ljudi, jih je policija razgnala.

Kakor se čuje, je Hitler zelo nevoljen radi teh izgredov proti katoličanom in da je poslal na Dunaj osebnega preiskovalca, ki naj dožene in najde krivce sobotnih izgredov, katere naj se strogo kaznuje.

Iz Rima se poroča, da je bil papež zelo potrt, ko je zvedel o dunajskih izgredih. Vendar si je pa pridržal vsako sodbo, dokler ne izve vseh podrobnosti.

Brezpogojno!

Burgos, Španija. — Francisco Franco, vodja nacionalistov je danes izjavil, da pod nobenim pogojem ne dovoli, da bi kaka tretja stranka skušala poravnati zadevo španske civilne vojne. Franco je nadalje izjavil, da je on pripravljen za dogovore samo pod pogojem, če se nasprotnik brezpogojno poda.

HITLER PRIHAJA Z NOVIMI ZAHTEVAMI

Praga, Češka. — Iz dobro poučenih virov se sporoča, da namerava Hitler vedno več zahtevati od Čehoslovaške in to toliko časa, da bo postala Češka sčasoma popolnoma podložna Nemčiji. Iz Berlina se je namignilo Čehoslovaški, da se bo Nemčija zadovoljila z sedanjimi pokrajinami, ki jih je dobila od Češke, samo tedaj, ako se Čehoslovaška odpove zvezi z Francijo in Rusijo. Nadaljni program Nemčije v Čehoslovaški je:

Colninska zveza, potom katere bi Nemčija sčasoma popolnoma dominirala Čehoslovaško. Da se v Čehoslovaški popolnoma zatre komunizem. Sporazum, potom katerega bi smele nemške čete prodirati skozi Čehoslovaško v slučaju vojne na vzhodu. Da češka vlada zavzame program, po katerem bi se preprečila vsaka aktivnost Židov v Čehoslovaški proti Nemčiji.

Kongresnik Martin Dies bi zatrl vse komuniste in nazijce v Zedinjenih državah

Cleveland, O. — V pondeljek večer je imel v Clevelandu govor mladi kongresnik iz Texasa, Martin Dies, ki se je izrazil, da če bi bilo po njegovem, bi zatrl vse komuniste in pripadnike nemškega "Bunda." Zatrl bi prav za prav vsako organizacijo v tej deželi, je izjavil kongresnik, ki je kontrolirana po kaki tujezemski državi. Kongresnik je absolutno prepričan, da je "Bund," to je zveza ameriških Nemcev, popolnoma pod kontrolo nemške vlade. Glede tega ima popolne dokaze. Komuniste bi zatrl iz istega vzroka, ker so del tretje internacionale in komiterne in vsak komunist mora ubogati povelja komiterne.

Dalje se je kongresnik Dies izjavil, da je v Zed. državah zelo agilno gibanje fašistov, katerim na čelu so člani nemško-ameriške zveze in laški fašisti. V koliko so te razne struje aktivne v tej deželi, bo prišlo na dan, ker kongresni odsek v Washingtonu že precej časa preiskuje to. Član tega odseka je tudi kongresnik Dies. Kot se je dognalo je eden članov tega odseka na delu tudi v Clevelandu, kjer preiskuje delovanje komunistov, fašistov in drugih takih prekucuhov.

Dogovori med Češko in Madžarsko

Komarom, Češka. — Pogajanja med Čehoslovaško in Madžarsko radi madžarskih zahtev se bodo najbrže razbila, ker češki zastopniki vidijo, da so madžarske zahteve naravnost nesramne. Češki zastopniki so ponudili Madžarom kakih 20 odstotkov ozemlja od celote, kar zahteva Madžarska. To naj bi zadostovalo zaenkrat. V par mesecih naj bi se pa sklicala ponovna konferenca o ostalih zahtevah.

Kar Madžari "najmanj" zahtevajo, je del teritorija v Karpatih ,s čemer bi se madžarska meja na severu dotikala Poljske. Čehi so dali razumeti madžarskim delegatom, da ima Čehoslovaška fino armado in da ta armada ne bo dopustila nadaljevanje pogajanj, ako Madžari ne popuste v svojih zahtevah.

Konferenca se je dozdaj zedinila v tem, da Madžarska takoj lahko zasede mesti Satoralja Ujhely in Ipolysag, kakih 50 milj severno od Budapešte..

V delavskih vrstah bi nastal sporazum, toda le, če se odslovi od vodstva John L. Lewisa, načelnika CIO organizacije

Houston, Texas. — American Federation of Labor, ki je v zasedanju v tem mestu, je sprejela resolucijo, v kateri se ta delavska organizacija izjavlja, da se ne bo pogajala z diktatorji ali komunističnimi voditelji in da do sporazuma med A. F. of L. ne bo prišlo, dokler se ne izobči ali odstavi John L. Lewisa, načelnika CIO.

Proti resoluciji je glasoval vodja unijskih voznikov, Tobin, katerih šteje unija do 300,000 in je grozil, da bo potegnil svoje članstvo iz organizacije, če se ne pride do kake sprave z CIO. Tobin je žigosal vodstvo A. F. of L., ki že leto za letom pripoveduje, da se mora ustvariti mir med obema delavskima organizacijama, pa se ne pride nikamor. "Nikamor ne bomo prišli," je rekel Tobin, "če bomo pitali ljudi z diktatorji, Judeži in izdajalci. Rekel sem že prej in izjavljam ponovno, da naša unija voznikov zahteva mir in tega hočemo dobiti, pa naj bo to v A. F. of L. ali pa zunaj nje. Jaz ne govorim za voditelje CIO, niti ne govorim za vas, govorim pa za milijone članov, katere vi zastopate in hočejo živeti v miru s svojim delavskim tovarišem."

Nato je vstal predsednik A. F. of L., Green, ki je povedal, da je Lewis sam zaprl vrata mirovnim pogajanjem, ko je izjavil, da bo CIO sklicala konvencijo, da si ustvari temelj za stalno organizacijo, torej Lewis nima namena poravnati spor z A. F. of L.

Washington, D. C. — Ko je John L. Lewis slišal o zahtevi A. F. of L., da naj odstopi kot načelnik CIO, se je izjavil napram časnikarjem, da bo to takoj storil, če odstopi tudi William Green, načelnik American Federation of Labor.

"Jaz odstopim danes ali jutri," je rekel Lewis, "če isto stori tudi Green. Potem bi ostali voditelji obeh organizacij našli kako pot do sprave in sporazuma."

Italija zahteva ukinitev francosko-ruske zveze

Rim, Italija. — Iz dobro poučenih krogov se sporoča, da bo Mussolini zahteval, da Francija takoj razveljavi francosko-rusko zvezo, ako Francija želi, da ostane v prijateljski zvezi z Italijo.

V laškem časopisju so se zopet pojavili ostri napadi na Francijo, kateri fašisti grozijo, naj ne pričakuje popustljivosti samo radi ljubega miru.

Pariz, Francija. — Pričakuje se, da bo te dni francoska vlada imenovala poslanika za Italijo. Če bo Francija imenovala svojega poslanika za Italijo, bo to značilo, da Francija prizna Italiji Etijopijo, česar Francija dozdaj še ni storila.

STREL SKOZI OKNO

Chardon, O. — V torek so dobili ljudje mrtvega sedeti pri radiu 81-letnega R. Beardsleya iz East Claridena. Dognalo se je, da je nekdo ustrelil nanj skozi okno še v nedeljo zvečer, ko je starček poslušal radio. Strel ga je zadel v glavo in bil je na mestu mrtev. O storilcu ni sledu.

Hrabra ženska

Ko je včeraj zgodaj zjutraj izstopila iz ulične železnice na Superior Ave. in 82. cesti 56 letna Martha Wray, jo je napadel neki moški, ki ji je grozil z orožjem in jo prisilil, da je šla ž njim za neko hišo. Tam je ženska videla, da ima napadalec v roki samo kladivo, pa mu ga je izvila iz rok in potepuha česnila po glavi. Ta je pa zopet dobil kladivo v roko in ženski vrnil milo za drago. žena je zavpila in napadalec je zbežal.

Poroka v naselbini

V soboto 15. oktobra se poročita v cerkvi sv. Vida Miss Jean Marie Hlad, hčerka spoštovane in poznane slovenske družine Mr. in Mrs. John Hlad iz 1024 E. 64th St. in Mr. Frank Mačerol, ki je sin Mrs. Rose Urbančič iz Norwood Rd. Poročna maša se vrši ob desetih ter so sorodniki in prijatelji prijazno vabljeni. Naše iskrene čestitke mlademu paru in obilo sreče v novem stanu.

Angleškemu radikalcu je zabranjen dohod v Zed. države

New York, N. Y. — Ko je pristala ladja Normandie v newyorškem pristanišču, je bil med došlimi potniki tudi Anglež John St. Loe Strachey. Predno se je izkrcal, so ga ameriške naselniške oblasti obvestile, da je nezaželjena oseba v Zed. državah in da bo moral iti najprej na Ellis Island k zaslišanju. Strachey je namreč radikalec in je bil že enkrat prej izgnan iz Zed. držav. To je bilo leta 1935, ko je potoval po Ameriki in imel predavanja. Aretiran je bil v Chicagu, vendar so mu ameriške oblasti dovolile, da je smel brez vladnega spremstva oditi iz dežele.

Ko so ga zdaj vprašali, če je komunist, je Strachey izjavil, da komunist ni, pač pa da je socialist. Govori se celo, da je bil Strachey uverjen, da mu ne bo dovoljen dostop na ameriško celino, vendar pa je podvzel potovanje samo zato, da bo postal mučenik svojih radikalnih idej.

Parnik Normandie je vozil to pot res same prominentne osebe. Poleg Stracheya je bil na krovu Aleksander Kerensky, znani ruski revolucionist ter Arturo Toscanini, dirigent, katerega laška vlada sprva ni pustila iz dežele.

Poroka v Lorainu

V Lorainu sta se poročila Miss Mimi Gradišek in Mr. Viktor Omahen. Oba sta otroka zavednih slovenskih staršev. Poroka se je vršila v slovenski cerkvi sv. Cirila in Metoda. Takoj po poroki sta se nastanila v njiju lastni hiši, na 1967 E. 36th St. Mnogo sreče v novem stanu želimo vrlemu paru!

SIN UBIL OČETA

Columbus, O. — Walter Oakley, star 37 let, je umrl v bolnišnici, ne da bi prišel k zavesti. Umrl je na posledicah, ker mu je sin vrgel opeko v glavo. Oče je popravljal streho in rekel sinu, naj prinese lestvo. Oče se je nad lestvo spotaknil, kar ga je tako vjezilo, da je zgrabil za sekiro in letel za sinom. Ta je pobral opeko in jo vrgel očetu v glavo.

Varnostna mera višine

V Clevelandu so predsinočnjim poskušali novo varnostno iglo za letala, ki natančno pokaže, v kaki višini se aeroplan nahaja. To je silno važna iznajdba za zrakoplov stvo. Mnogo letalskih nesreč se je pripetilo, ker je letalec treščil v megli ali nevihti v kako goro, ker ni vedel, kako visoko da leti. Pri preizkušnji se je iznajdba sijajno obnesla.

Operacijo srečno prestal

Wm. Safran, 1001 E. 62nd St. je srečno prestal težko operacijo v Lakeside bolnišnici. Obiski začasno še niso dovoljeni.

* Pismo ima pri nas Jos. L. Mally.

ALI SE BO MRS. ROOSEVELT POKLONILA ANGLEŠKI KRALJICI?

Washington, D. C. — V Washingtonu so se začeli spraševati, če se bo morala Mrs. Roosevelt, žena predsednika Zed. držav pokloniti angleški kraljici, ki pride drugo leto na obisk v Zed. države. Državni krogi mislijo, da je to jako važno vprašanje. Mrs. Helm, družabna tajnica predsednikove žene, je izjavila, da ženi predsednika Zed. držav ni treba upogniti kolena pred nobeno kraljico.

Mrs. Roosevelt je končno rekla, da jo bo zelo veselilo pozdraviti angleško kraljevo dvojico v Beli hiši, kar se pa tiče etikete, bo pa storila, kakor bo to ukazal državni oddelek vlade, ki v takih zadevah odločuje.

Mesto Betlehem zopet zavzeto po Angležih

Jeruzalem, 10. okt. — Po hudem boju, v katerem je padlo enajst Arabcev, so Angleži zopet okupirali Betlehem, rojstno mesto Kristusa. Arabci so imeli mesto v rokah več tednov. Katoliško prebivalstvo je angleške čete radostno pozdravilo. Čuden je bil pogled na betlehemsko cerkev Rojstva Zveličarjevega, ki je najdragocenejša svetinja katoličanov, ko je bil trg pred cerkvijo, kjer bi moral vladati sveti mir, napolnjen z bojnimi tanki, topovi in vojaštvom. Skozi vrste vojaštva so si utirali pot katoliški menihi, da zopet pridejo v cerkev, kamor niso smeli več tednov, kar so imeli oblast nad mestom Arabci.

Zmenjena psa

Berkeley, Cal. — Ko je šla Miss Hazel Niehaus mimo neke hiše ,sta planila iz dvorišča dva psa in jo ugriznila vsak v eno nogo, kot bi imela za to natančno določen program ali načrt. Psa bodo preiskali, če sta zdrava.

Zlata maša

Iz Red Lake, Minn., se poroča, da je tam praznoval velezaslužni misijonar Rev. Simon Lampe svojo zlato mašo. Obenem je praznoval Rev. Lampe zlati jubilej svojega delovanja med ameriškimi Indijanci. G. misijonar je duhovnik benediktinskega reda in je doma iz Brezovice pri Ljubljani, kjer se je rodil pred 74. leti. Slovi kot izboren poznavalec čipevskega jezika med Indijanci.

V bolnišnico

Včeraj je bila odpeljana v St. Lukes bolnišnico Mrs. Antonia Škufca, 4017 St. Clair Ave. Podvreči se bo morala operaciji.

* Argentina je naročila te dni gradnjo ene oklopnice in dveh križark v angleških ladjedelnicah.

Ruski letalci natolcujejo

London, Anglija. — Kot je bilo poročano, so najprominentnejši ruski letalci prav prostaško ozmerjali polkovnika Lindbergha, češ, da je lagal ,ko je govoril v Londonu, da je ruska zrakoplovna sila zelo na slabih nogah. To da je Lindbergh pripovedoval na večerji pri gospej Astor. Gospa Astor je takoj poslala na časopise izjavo, da polkovnik Lindbergh ni bil pri njej na večerji ,odkar je prišel nazaj iz Moskve, torej so ruske obdolžitve sama natolcevanja in zavijanja.

Letalo padlo na hišo

Eau Claire, Wis. — Letalo, ki ga je vodil Willis Keyeser, se je v zraku pokvarilo in je padlo v tem mestu na neko poslopje. Pri tem je bil ubit neki stanovalec v hiši in oba potnika v letalu. V neposredni bližini nezgode se je igralo več otrok, ki bi bili skoro postali žrtve nezgode.

ŽENSKE PRISMODE

Plesalka Faith Bacon je vložila v Hollywoodu tožbo proti plesalki Sally Rand v znesku $375,000. Bacon trdi, da je bila ona, ki je prva prinesla na oder ples, v katerem pleše plesalka v taki obleki, da bi bilo Evino figovo pero pravi sibirski kožuh proti nji. Sally Rand pa trdi, da je ona iznajditeljica te "mode."

Demokratski klub Euclid

V četrtek večer 13. okt. se vrši redna seja Slovenskega demokratskega kluba v Euclidu. Seja se prične ob osmih zvečer v Društvenem domu na Recher Ave. Treba je urediti vse potrebno za Sawyerjev ples, ki se vrši 22. oktobra.

Predsednik na radiju

V petek zvečer bo govoril predsednik Roosevelt na radiju. Pozival bo narod, da se odzove v kampanji za Community fond po deželi.

Sawyer bo v kampanji z Gongwerjem in Millerjem

Cleveland, O. — Demokratski kandidat za ohijskega governerja, Charles Sawyer, bo od zdaj pa do volitev posvetil Clevelandu šest dni in sicer bo tri dni z stranko, kateri na čelu je Mr. Gongwer, tri dni bo pa z demokrati, ki so si izbrali za svojega vodjo Ray T. Millerja. Tako, upa kandidat, se ne bo nobeni stranki zameril in obe stranki bosta z vso vnemo delali za njegovo izvolitev. Mr. Sawyer se bo nahajal v Clevelandu prihodnjo nedeljo, potem 29., 30. in 31. oktobra, ter 5. in 6. novembra.

Lorainski deputiji so proti šerifu

Elyria, O. — Lorainski šerifovi deputiji so zrevoltirali proti šerifu Grallu, ki je obtožen, da je sprejemal denar od lastnikov igralnih strojev. Ko je včeraj šerif Grall izdal povelje, da odpušča iz službe glavnega deputija Fultona in deputija Kubishka in Judgea, ki sta pri obravnavi pričala proti šerifu, so se vsi deputiji razen dveh uprli in izjavili, da ne bodo poslušali šerifovih ukazov.

Okrajni komisarji so zahtevali, da šerif Grall odstopi, toda ta ne mara nič slišati o tem. Zdaj se namerava nabrati podpise, da se šerifa odstavi. Potrebno je nabrati 4,300 podpisov, katere se predloži okrajni sodniji z zahtevo, da se šerifa odstavi.

Poroka euclidskega para

Prejšnji teden sta se poročila Miss Rose Mezgec in Mr. Malvin Riebe. Mladi par je odšel na poročno potovanje v Washington, D. C. Stanovala bosta pri nevestinih starših, 971 E. 239th St. Mr. Riebe je bil vse letošnje poletje v vežbalni šoli pri clevelandskem teamu Indians.

Na operacijo

Mrs. Agnes Udovich, stanujoča na 1142 E. 72nd St. se je morala podati na Cleveland kliniko v svrho operacije. Obiski začasno še niso dovoljeni. Dobri ženi želimo, da bi se kmalu zdrava vrnila domov.

Nov slovenski zdravnik

Ameriški Slovenci zopet lahko zaznamujemo napredek na polju izobrazbe in kulture, ki ga doprinaša novi domovini prva naselniška generacija, ali pa naša mladina. To pot je eden naših mlajših, ki bo delal čast svojemu narodu. To je namreč dr. Frank E. Gradišek, sin spoštovane in priljubljene družine Gradišek iz Loraina. Dr. Gradišek je specialist za oči in je dovršil triletne študije na univerzi v Chicagu. V pondeljek odpre svoj urad na 2950 Pearl Ave., v sredini slovenske naselbine, kjer bo pomagal ljudem, ki trpe na slabem vidu, mladim in starim. Dober zdravnik za oči je največji dobrotnik človeštva in tak bo gotovo naš prijazni in iskreni doktor Gradišek. Želimo mu največ uspeha v njegovem človekoljubnem poklicu, staršem pa naše čestitke, ki so z velikimi žrtvami pomagali, da je njih sin dosegel ta časten poklic.

IZKORIŠČAN RELIF

Toledo, O. — Okrajni državni pravdnik v tem mestu je vložil tožbo proti zapuščini Mrs. Nora Woltier, da se iz zapuščine vrne mestu denar, ki ga je dobila pokojna za relif. Po njeni smrti so namreč našli na njenem domu $4,200 v gotovini in več bančnih knjižic z večjimi vsotami.

Samomori na Češkem

Praga, Čehoslovaška. — Dr. Rudolf Thomas, urednik nemškega časopisa na Češkem, in njegova žena sta spila uspavalne praške in zdaj umirata. Oba sta napravila ta korak v sporazumu in kot v protes tproti Hitlerju. Dr. Thomas je namreč Žid.

Vozniki trukov čakajo

Vozniki trukov pri WPA delih so sklenili, da počakajo s stavko, dokler se ne začno pogajanja z lokalnim direktorjem WPA del. Samostojni vozniki trukov zahtevajo, da se odpravi razpis ponudb ter da se da delo odvažanja za gotovo plačo.

* Lloyd zavarovalna družba v Londonu sporoča, da se je tekom enega leta ponesrečilo 122 parnikov.

"AMERIŠKA DOMOVINA"

AMERICAN HOME — SLOVENIAN DAILY NEWSPAPER

6117 St. Clair Avenue Cleveland, Ohio
Published daily except Sundays and Holidays

NAROČNINA:
Za Ameriko in Kanado, na leto $5.50. Za Cleveland, po pošti, celo leto $7.00.
Za Ameriko in Kanado, pol leta $3.00. Za Cleveland, po pošti, pol leta $3.50.
Za Cleveland, po raznašalcih: celo leto $5.50; pol leta $3.00.
Za Evropo, celo leto, $7.00.
Posamezna številka, 3c.

SUBSCRIPTION RATES:
U.S. and Canada, $5.50 per year; Cleveland, by mail, $7.00 per year.
U.S. and Canada, $3.00 for 6 months Cleveland, by mail, $3.50 for 6 months
Cleveland and Euclid, by carriers, $5.50 per year, $3.00 for 6 months.
European subscription, $7.00 per year.
Single copies, 3c

JAMES DEBEVEC and LOUIS J. PIRC, Editors and Publishers

Entered as second class matter January 5th, 1909, at the Post Office at Cleveland, Ohio, under the Act of March 3d, 1878.

83 No. 239, Wed., Oct. 12, 1938

Dela trajne vrednosti

Pred kratkim je bila zaključena ljudska ocena, pri kateri so različni državljani vsakega stanu v kakih 8,000 mestih v 42 različnih državah izrazili svoje mnenje o zveznem delovnem programu, in izid je bil, da se je soglasno odobrilo načelo dela namesto podpore za brezposelne — in da pretežna večina odobrava splošni načrt in upravljanje Works Progress administracije.

Enajst vsenarodnih organizacij in ustanov je sodelovalo pri tej oceni v svrho, da se ugotovi vrednost delovnega programa za občinstvo, za brezposelne in za ves narod. Sodelujoče organizacije so bile: American Association of Planning Officials, American Engineering Council, American Institute of Architecture, American Municipal Association, American Public Welfare Association, National Aeronautical Association, National Recreation Association, United States Bureau of Public Roads, United States Conference of Mayors in Works Progress Administration.

Državljani, ki so vposlali svoja poročila omenjenim javnim agencijam, ki so priporočale kak WPA projekt, so bili organizirani v ocenjujoče odbore za dotično državo. Osobje teh odborov pokazuje nepristranski značaj preiskave. Tipičen imenik nekega odbora vključuje: predsednika univerze, bivšega predsednika stavbinske družbe, civilnega inženirja, predsednico državne federacije ženskih klubov, uradnika državnega sveta za javne načrte, arhitekta, predsednika lokalne trgovske zbornice, člana okrajnega sveta, predsednika roditeljsko-učiteljskega udruženja, člana državne postavodaje, ravnatelja urada za družabno oskrbo, eksekutivnega uradnika ameriškega Rdečega križa in predsednika državne poljedelske organizacije. Vsega skupaj je 360 takih državljanov tvorilo članstvo državnih ocenjujočih odborov.

Sodba državnih odborov se je naslanjala na natančna poročila s strani odgovornih lokalnih uradnikov vseh 8,000 odborov.

Vsi odbori se strinjajo brez izjeme v mnenju, da odpomoči potom dela treba dajati prednost pred denarno podporo in to radi dobrodelnega učinka na brezposelne, ker ohranja njih zdravje, ponos in izurjenost, in enako tudi radi koristi, ki jih občine same dobivajo od javnih del. Niti enega protivnega mnenja ni bilo na vprašanje: ali so izboljšave in postrežba, ki so bile izvedene, potrebne in koristne za mesta in vasi?

Vsi odbori, razen treh, so soglašali, da zgrajene javne olajšave so trajne vrednosti. Ti trije so pa kvalificirali svoje izjave češ, da nekatere so trajne vrednosti, druge pa ne. Da imajo negradbeni projekti trajno vrednost, je bilo poudarjano v vseh poročilih, ki so o njih razpravljali razven v enem slučaju. V dotični državi obstoja namreč nesoglasje, kar se tiče koristnosti te vrste delovanja v državi, ker je država izključno poljedelska.

Večina je soglašala, da je kakovost dela bila dobra, da se je ta izboljšala z razvojem programa, da je pa potrebno dobro nadziranje, ako se želi ohraniti visoki standard dela.

Po mnenju velike večine poročil je Work relief ohranil izurjenost brezposelnih ljudi in olajšal njih povratek v privatne industrije. Izboljšal je fizične razmere občinstva v večini krajev in povsod pospešil razvoj dalekosežnih javnih načrtov.

Vsa poročila se strinjajo v tem, da oni nikakor nimajo prav, ki se norčujejo iz javnih del. Sleherni delavec je priznal, da raje dela za denar, kot da bi dobival miloščino od države, da se preživi. Ni skoro slučaja, da se občinstvo v tem ne bi popolnoma strinjalo.

Predsednik Roosevelt je storil ogromno delo za narod, ko je predlagal, da se odpravi relif in da se začne z javnimi deli. Sicer ta WPA dela niso kaj prida plačana, ker je nemogoče več plačevati, kajti veljajo že sedaj zvezno vlado enajst milijard, toda koristna so in zdrava za posameznika kot za mesta, vasi, države in za vse Zedinjene države.

Kaj pravite!

V pondeljek smo široko odprli oči, ko smo brali v clevelandskem Plain Dealerju (absolutno črno na belem), da je spadala Jugoslavija pred svojo ustvaritvijo pod — Turčijo. Če že drugi ne protestira, protestiramo Meniševci, ki smo svoje čase pač mlatili Turke, ampak pod njih komando nismo bili nikoli. Ampak zgodovino pa poznajo ti ameriški uredniki, kaj?

* * *

Ko se je peljal Hitler v slavnostnem pohodu po sudetski zemlji, mu je nekdo vrgel v naročje lep šopek rož. Šopek je pa priletel Hitlerju na nos in ga opraskal. Prav zares škoda, da ni bil v šopku zavit kos opeke ali vsaj kaka stara konjska podkev. Hitler je takoj izdal razglas, da se mu v bodoče ne sme več metati šopkov. Saj ni s tem Hitler hotel žaliti svojih občudovalcev, ampak previden je pa le. Kaj lahko bi se namreč zgodilo, da bi kdo pomotoma zagnal v Hitlerja kak star pisker, napolnjen z dinamitom. Samo po pomoti, kakopak!

BESEDA IZ NARODA

Da ne zamudite

Kaj pa takega? Kaj vam ni znano, da bodo Prisland kadetinje od podružnice št. 50 SŽZ servirale prav okusno ribjo pečenko v petek 21. oktobra ob osmih zvečer v prizidku SND na St. Clair Ave.? In poleg tega pa bomo imele še prav prijetno domačo zabavo. Vse to za majhno vsoto 25c. Za plesaželjne bo skrbela Trinkova godba. Ob zvoku te godbe se bo moral vsak zavrteti, če je le količkaj živ. Prepričana sem, da bo imel vsak lepo in veselo zabavo, kdor bo navzoč.

Kakor vam je znano, je ta vežbalni krožek, Marie Prisland Cadets, odnesel drugo nagrado pri tekmovalnih vežbah v Euclid Beach parku 1. septembra, kakor je bilo to poročano v tem listu. Zdaj se pa ta brhka dekleta trudijo, da bi odnesle prvo nagrado tudi ribji pečenki. Zato vas vabim, da pridete vsi vežbalni krožki in vse članstvo Slovenske ženske zveze, ker zabave bo dovolj za vse. Ne pozabite torej na petek 21. oktobra v SND.

Mary F. Palcic.

Dobro povedano

Cleveland Plain Dealer je prinesel v nedeljo med uredniško pošto dopis, podpisan po John V. Kaučiču, kateri jasno dokazuje in izpričuje ameriški javnosti o manjšinskem vprašanju na Ogrskem. Naslednja dopisnikova realiza je najboljša ugotovitev, kdo krivico dela večini, če je brez moči in brez protektorata vojaške sile. Sila važen je dopis med časom, ko Ogrska vlada zahteva od Češke velik del zemlje, v kateri so se naselili Ogri. Dopis nosi naslov "Ne kradi," ki se v prevodu glasi:

"Ne morem drugače, kakor da odgovorim na nedeljsko uredniško pošto. Jaz nisem Čeh niti ne Slovak in pa to ni vprašanje. Vprašanje se nanaša na politični propagandi, ki jo izvajajo ogrski voditelji v Clevelandu. Topogledno hočem predočiti statistiko katera sama o krivicah govori.

Veliko Američanov ne ve ničesar o zgodovini Ogrov pred dobo svetovne vojne. Zavedam se, da lastniki Ogrske ne morejo pozabiti velike moči, katero so imeli pred letom 1914. Ti še vedno sanjajo o "dobrih in starih dnevih," ko so zapostavljali, persekutirali in raznarodovali Slovane in druge manjšine.

Pred svetovno vojno je štela Ogrska 28,000,000 prebivalcev, vključivši 14,000,000 Slovanov. Ogrov je bilo 10,000,000 in ostali pa Rumuni in Nemci. Vprašam, kateri narod je bil manjšina — Slovani ali Ogri?

Vrnite zemljo pravemu imetniku? Kdo je pravi lastnik? Mogoče princi, generali ali baroni? In če so, kdo jim je dal in kje so dobili zemljo? To so vzeli Slovanom z silo. Ta zemlja je bila last Slovanov stoletja poprej, predno so Ogri prišli v Evropo.

Trianonska pogodba ni bila krivična. Svobodoljubni ljudje, vključivši predsednika Wilsona so pravično razkosali Ogrsko in jo vrnili pravim lastnikom. Nikdo ni bil okraden."

Iz zgornjega besedila je razvidno ,da se je za svoje narodne pravice pred ameriško javnostjo potegnil brat Hrvat, za kar mu gre vsa čast in priznanje. Tudi mi Slovenci bi se morali pred ameriško javnostjo potegniti za naše narodne manjšine, ki žive pod Nemčijo, Italijo in celo pod Ogrsko. Krvnika Hitler in Mussolini kričita o manjšinskih pravicah za svoje ljudi, tora v krvi, obešanju in mučenju gazita pravice slovanskih narodov.

Dobro bi bilo, da se osnuje v Clevelandu, vsej Južni in severni Ameriki vseslovanska unija (zveza), katera bi se med tujimi narodi borila za narodne pravice. Naši bratje v domovini ne smejo radi močnega obmejnega sovražnika zahtevati svojih pravic. Ali bomo še nadalje spali in pustili propasti še ono, kar so nam Hitlerjevi in Mussolinovi tirani za nedoločen čas pustili?

Joško Penko.

Collinwoodski drobiž

Pikniki so pri kraju in društva so se s prireditvami vselila v dvorane narodnih domov. Povprečno so bili društveni pikniki dobro obiskani, v kolikor jim ni deževje škodovalo. Dobički so bili bolj pičli radi slabih delavskih razmer, ki obstojajo v deželi. Kako bo s pikniki v bodočnosti bomo pisali prihodnje leto.

Balincanje po igriščih pojemlje, le tu in tam se vidi kje kakšno malo skupino, ki skače za balinčkom. Še par tednov, pa bomo djali krogle do maja meseca k počitku ter se o "reštah" in "pjomcah" pogovarjali v zimskih večerih.

Kegljišča so odprla svoje prostore in kegljači že zbijajo na drugem koncu uboge kegle. Vse se vrši s tako skrbjo in natančnostjo, kakor bi se šlo za nevenljivo slavo. Društva, posamezni trgovci in celo tovarne vzdržujejo svoje igralne skupine, katere medsebojno tekmujejo. Kegljanje je zdav in zabaven šport, radi tega se ga vsi radi poslužujejo.

Slovenski dom na Holmes Ave,. je popolnoma renoviral kegljišča, jih spravil v najboljše in prefektno stanje ter dal priliko, da na njem igrajo svoje tekme posamezniki ali društvene skupine. Pristojbina za igranje je tudi 25% ceneja, kakor pa na igriščih drugih kegljišč. Pripomniti je, da kdor se poslužuje kegljišča v Slovenskem domu na Holmes Ave. pomaga ustanovi do obstanka in njenega procvita. Društva, ki žele imeti svojo igralno skupino, naj se prijavijo, da se jim pravočasno razervira prostor.

John Šusnik in Jerry Bohinc se vrlo dobro ponašata z lepo urejeno trgovino na 185. cesti v poslopju La Salle kino gledališča. Rojaka imata lepo razstavljeno blago in v trgovini je najti najlepše in trpežne električne produkte, ki jih rabite v moderno opremljenem stanovanju. V ceni in blagu sta zelo postrežljiva ter dobra in zanesljiva trgovca. Kadar rabite kak predmet v vaši hiši, ki naj bi krasil vaše sobe, kuhinjo, kopalnico ali spalnico, stopite k njima in gotovo boste najboljše postreženi.

Dobro poznani Jos. Pozelnik, ki je dokončal z deli prizidave na 15721 Waterloo Rd. je v ozadju zgradil eno najmodernejših kegljišč v Clevelandu. Šest lepo urejenih kegljiških podov znači, da se bo pri njem v veliki meri kegljalo. Joe je fin in vljuden dečko. Vsakomur rad postreže z nasmehom na ustih in dobro voljo v srcu. V ospredju vodi gostilno z najboljšimi pijačami, prigrizkom in gorkimi jedili. Rojak je močno zaveden narodnjak ter vreden spoštovanja in obilne narodno-ljudske podpore.

Joško Penko,
zastopnik Ameriške Domovine.

Židje ne smejo iz Nemčije

Berlin, Nemčija. — Vsi oni židje, ki so nemški podaniki, morajo vrniti vladi svoje potne liste, ki so jih dobili za izselitev. Noben nemški Žid ne sme iz države. Židje bodo dobili posebne izkaznice, na katerih bodo njih slike in odtisi prstov.

Pred koncertom mladih Čričkov

Ni se nam sanjalo, prijatelj, da se bo porajala v naših srcih globoka in ljubeča želja po naši krasni in domoljubni, lahko rečem: kot škrlat bleščeči pesmi. Ni več daleč čas, ko se vam bo zahotelo v duši: oh, da bi še enkrat, za moj poslednji vzdih, slišal to nikdar pozabljivo našo slovensko pesem, ki je ko grom glasna, bolj ko blisk svetla, ki žari od vzhoda do zapada. Pride tudi za nas dan, ko bomo vzdihovali s pesnikom Jenkom:

Tam na klancu je vse živo,
vkup so iz vasi otroci;
vsak sani v premrzli roci
vozi in drži se krivo.

Starec gre iz gorke hiše
in spomin se mu posili:
dni premisli, ki so bili
in na tihem solze briše.

Takrat bo zatrepetalo naše obličje in zahotelo se nam bo slovenske pesmi. Ni je duše pod božjim soncem, da bi tako razumela srečo, ljubezen in zadovoljnost, kakor naši veliki možje od naroda, ki so nam dali to, česar drugi narodi nimajo.

Če pogledamo nazaj, imamo po večini vsi eno in isto šolsko izobrazbo. Vsi se še radi spominjamo rodne ali domače grude. Radi govorimo, kako smo doma na vasi zapeli. Spominjamo se še dobrih nasvetov, ki sta nam jih dajala ob slovesu oče in mati. Očetje so nam večino naročali, glej, da boš mene posnemal, sin! Matere pa z rožnim vencem v roki in oči polne solz: "Glej, da me ne boš pozabil!" Kaj je s tem mislilo materino srce, tvoje ali moje matere, to ve le njena, nikdar usahljiva ljubezen do njenih otrok.

O, če bi mogel, bi peljal te naše Čričke čez širni ocean, tje vznožje silnega Triglava in bi g. Ivan zapel ž njimi tisto tako lepo:

Spet čara me vaš dih skrivnosti,
med vami zopet sem otrok,
kot nekdaj vsaki cvet se mi laska,
kot nekdaj boža me vsak zvok.

In nebo bi se radovalo z nami in radovali bi se vsi gojitelji in ljubitelji slovenske pesmi.

Zato vas, prijatelji, prosim da pridete na Martinovo nedeljo, to je 13. novembra v SND na 80. cesto, da boste slišali, kaj vse ti naši mali pevci znajo in da živijo le za vas in za slovensko pesem in besedo.

France iz Doline.

Poziv naši mladini v domovini in tujini!

Ljubljana, Jugoslavija. — Draga mladina! Novo šolsko leto se je pričelo. V šoli si boš spet začela pridobivati znanje raznovrstnih strok, ki so potrebne za izobrazbo duha in srca. Vse polno bo dela in skrbi za vas, vaše vzgojitelje in starše, ki žele, da bi vsi postali nekdaj vredni sinovi in hčere naše lepe slovenske zemlje.

Le pridno in skrbno se učite, pri tem pa bi vas prosil, da nikdar ne pozabite na našo deseto banovino — Slovenijo na tujem. Koliko naših otrok v tujini nima te sreče, da bi si bogatili znanje v svojem materinem jeziku. Tujejezične šole morajo obiskovati, nekateri pa, kjer so tako srečni, da imajo svojega duhovnika ali učitelja, se v popoldanskih ali večernih urah z velikim trudom in ljubeznijo uče slovenskega jezika.

In ta naša mladina, ki je zdaj raztresena po vsem božjem svetu, tako često v duhu poroma med vas in vas prosi pomoči — ne denarne, ampak duhovne.

Ali boš, draga mladina tu doma, še o pravem času razumela ta krik in prošnje, ki prihajajo dan za dnem k tebi v domovino? Ker vem, da je v tebi še polno zdravega idealizma, sem prepričan, da se boš temu klicu odzvala.

V tem šolskem letu bomo skušali stopiti v pismene stike z vso našo mladino, ki jo zdaj obdajajo valovi tujine, pa bodisi to na Madžarskem, v Korotanu, po Primorju ali pa tam daleč, daleč po vseh delih sveta.

Naša topla prošnja je, da bi pri tem delu sodelovala vsa naša mladina tu doma in v tujini.

Vsaka šola: ljudske, meščanske, strokovne in srednje šole naj bi začele dopisovati z našo mladino po raznih kolonijah sveta direktno ali pa s pomočjo našega lista, ki bo temu vprašanju dopisovanja posvetil še posebno skrb.

Rafaelova družba bo poslala vsem šolam potrebne naslove naše mladine po svetu. Redno dopisovanje naj bi se začelo z letošnjo izseljensko nedeljo, ki bo 27. novembra. Za ta veliki izseljenski praznik boste letos veliko lepega slišali v šoli od svojih vzgojiteljev.

Torej prva velika naloga v tem šolskem letu bodi, da boš pri reševanju važnega izseljenskega vprašanja, ki je v prvi vrsti v tem, da ohranimo naše izseljence Bogu in narodu zveste, tudi ti, draga mladina, sodelovala z rednim dopisovanjem.

Poleg tega pa bo Rafaelova družba poskrbela, da boš svoje bratce in sestrice pozdravljala s pomočjo radia. V načrtu imamo, naj bi v tem letu pri radio-oddajah za izseljence sodelovale vse šole v dravski banovini. Posebne radio-oddaje, namenje našim izseljencem, naj bi se od zdaj naprej vršile vsak teden po enkrat. Vsaka šola naj bi si omislila program v okviru ene ure, in sicer izbrala tako snov, ki bo zanimala nas v domovini, še bolj pa naše rojake za mejami in v tujini.

Vso našo mladino za mejami in v daljni tujini pa prosim, naj pridno dopisuje v naš list, ali pa če hoče, kar direktno s posameznimi šolami v Sloveniji.

Ideja, ki sem se je tu samo bežno dotaknil — o vsem bom v prihodnji številki bolj obširno spregovoril — mora biti v tem šolskem letu realizirana. Treba pa je, da vsa naša mladina pri tem sodeluje. Doba mirnega narodnega spanja je minila. Na vseh področjih našega zasebnega in javnega prizadevanja vstaja nova doba. Delajmo vsi in stremimo z združenimi močmi za tem, da zasije lepša doba med našim narodom tudi na področju perečega in velevažnega izseljenskega vprašanja.

Mladina, na delo!

Jože Premrov.

*

Trajen spomenik

si postavite v domovini, in to še prav poceni, če nam pomagate urediti naš izseljenski muzej tu v Ljubljani. Kar je potrebno, je samo tole:

Pošljite nam slike: svojo, svoje družine, svoje hiše, svojega društva, svoje cerkve, svoje šole, svoje dvorane, svoje sestrske hiše, svojih šolskih otrok, raznih svojih prireditev, proslav, piknikov, svojega mesta (tudi razglednic mesta in okolice), svojih krstov in porok, pogrebov. Dalje: svoje časopise, svoje društvene programe, svoja vabila na zabave, letna poročila, svoja društvena pravila, svoje društvene znake (badges) tujejezične časopise, ki pišejo ali prinašajo slike o vas ali o Slovencih; zemljevid vašega mesta vašega okraja, vaše države. Tudi slike naših umrlih Slovencev so dobrodošle.

Na vse slike napišite s svinčnikom zadaj, kaj in koga predstavljajo.

Vse to bomo lepo uredili, in če bo tega veliko, vam bomo dali posebno omaro z Vašim imenom. Slike bomo uredili v lepe albume z Vašim imenom in Vašo sliko. Vse to bo shranjeno za stoletja tu doma.

Ali ne bo to lep spomenik na Vas? Lepši kot najlepši na tujih pokopališčih in tudi trajnejši kot kamenit.

Rafaelova družba v Ljubljani.

Deseta ali oktobrova številka "Novega Sveta"

Ta teden izide deseta ali oktobrova številka družinskega mesečnika "Novi Svet." Razposlana bo okrog 15. oktobra. Prinaša sledečo velezanimivo vsebino:

"Katoliški komunisti" (uvodni članek); "Pregled" (tekočih dogodkov); Ksaver Meško: "Evharistični Kongres v Budimpešti" (zanimiv opis kongresa); Ivan Zupan: "Knjiga našega življenja" (pesem); "Hon. Adolph J. Sabath" življenjepis); J. M. T.: "Iz narave" (Cvet); J. M. Trunk: "Pridobivanje Kavčuka"; "Slovenski pijonir" (Zgodovinsko opisovanje naselbin, družin in posameznikov); "Kaj si storil?" (Pismo N. S. prijateljem); J. J.: "Iz vojaškega življenja" (Črtica); "Novi Svet mobilizira!" (Kampanjski seznam); "Dom in zdravje" (Razni nasveti); "Za smeh in zabavo"; T. Brdar: "Velika ljubezen" (roman); "Naši novi ustanovniki."

"Novi Svet" pridobiva od meseca širši krog prijateljev. Uredništvo prejema stotine pisem, ki govore o njem pohvalno. Iz vseh zveni o tem listu laskava govorica, da so z njim zelo zadovoljni in da jim je najboljši prijatelj v teh dolgih jesenskih večerih. Tudi vi ste potrebni ob večerih malo duhovnega razvedrila. Zakaj ne povabite k sebi "Novi Svet," ki ima vsakemu veliko za povedati v svojih temeljitih člankih in razpravah. S svojimi bogatimi nasveti in zanimivimi povestmi in črticami pa bo vas vodil skozi zanimive romantične dogodke. "Slovenski pijonir," ki izhaja v "Novem Svetu" pa bo vam predstavljal mesec za mesecem vaše stare znance in prijatelje, ki jih mogoče niste videli že deset, dvajset, trideset ali še več let. Morda ste že mislili, da jih ni več na svetu. V "Novem Svetu" pa bo marsikateri izmed teh stopil pred vas, morda vaš sošolec, prijatelj, tovariš, ki sta bila morda pri enem in istem kamnu krščena. V novem svetu v Ameriki živi na tisoče in tisoče naših slovenskih rojakov, ki ne vedo eden za drugega. "Novi Svet" opisuje družine in posameznike iz naselbin in tu se srečavajo potom tiskane besede premnogi stari prijatelji. Stopite tudi vi med nje in razglejte se po "N. S." če ni tam tudi kaj vaših znancev in prijateljev. Naročite se na ta zanimivi mesečnik, ki stane samo $2.00 za celo leto.

Premnogi ga naroče tudi svojim domačim v stari kraj za božično darilo, svojim staršem bratom in sestram. Za stari kraj stane list $3.00.

Naročnino je poslati na: UPRAVA "NOVI SVET," 1849 W. Cermak Road, Chicago, Ill. Storite pa to čimpreje, predno pozabite!

Važna seja

Članice društva Friendship Grove št. 125 WC se obvešča, da se vrši v četrtek 13. oktobra mesečna seja, točno ob sedmih zvečer. Po seji bo zabava in prigrizek.

ŽUTI

Po nemškem izvirniku K. Maya

Odklonil sem seveda kupčijo. Rih je bil čistokrven arabski konj, zatohli hlevi in hladno podnebje naših krajev niso bili za njega.

Jezen je bil tistikrat, da mu ga nisem prodal. In menda ni opustil upanja, da ga nazadnje le še dobi. Pa se je napotil meni naproti.

In prav sem slutil.

Prijel se je za svoj dolgi nos, ga porival sem in tja, kot da je napoti njegovi zadregi, pokašljeval, rekel nekajkrati hm, nazadnje pa priznal:

"Well! Ste prav uganili! Upam, da ste si končno vendarle premislili.

Hm —! Res rad bi imel vranca —. Bom plačal! Bajne denarje dobite!"

"Hvala! Vranec ni naprodaj!

Ampak zašla sva s poti! Pripovedujte dalje! Ali niste v Baru mislili na najpotrebnejše, nemreč da bi šli k trgovcu Galingreju?"

"Tudi na njega sem mislil. To se vendar samo po sebi razume! Saj ste bili sami tudi k njemu namenjeni!"

"Ste bili pri njem?"

"Seveda! Šel sem vprašat, ali ste že prispeli."

"Pa ste ga tudi posvarili?"

"Seveda sem ga."

"No, in kaj je rekel?"

"Nič."

"Kako to?"

"Ga ni bilo doma."

"Tako —? Kje pa je bil?"

"Odpotoval je v Prištino in na Kosovo polje. Žito kupovat. Galingre je namreč obogatel prav z žitno kupčijo. Pa je prodal trgovino v Skadru in misli v Skoplju ustanoviti drugo, ker je dežela tam okoli zelo rodovitna in ker mu bo nova železnica odprla nova, še ugodnejša tržišča."

"Kdo pa vam je to povedal?"

"Tolmač."

"Kje pa je tolmač zvedel?"

"V Skadru samem."

"Ne od Galingreja?"

"Ne."

Poznal sem svojega David Lindsaya. Rad se je naredil sila pretkanega, pa je prav takrat navadno ustrelil velikega kozla. Iskal je na potovanju doživljajev, pa je bil navadno sam žrtev svojih junaštev.

In tako je bilo, sem zaslutil, tudi topot.

"Ali niste tolmača in služabnikov najeli že v Baru?" sem vprašal.

"Seveda! In iz Bara smo jezdili v Skader. Slaba cesta! Trdo tlakana! Pa spet samo močvirje in blato! No, pa prispeli smo srečno in vsi blatni v Skader. Koj sem vprašal za Galingrejem in šel k njemu."

"Kdo vas je sprejel?"

"Peljali so me v pisarno, prazna je bila, vse so prodali. Sprejel pa me je Galingrejev poslovodja, vljuden, izobražen, izkušen in zelo ljubezniv človek."

"Je povedal svoje ime?"

"Seveda. Hamd en-Nasr mu je ime."

"A —! Izvrstno!"

"Ga morebiti poznate, master?"

"Pa še zelo natančno."

"Kajne, sijajen dečko!"

"Jako sijajen! Gotovo ga je zelo veselilo, da vas je spoznal, posebej še, če ste mu tudi o meni pravili."

"Čudno —! Prav nič mu ni bilo videti, da bi vas poznal—!"

"Je že vedel, zakaj me ne pozna —.

Seveda ste mu povedali, po kaj ste prišli?"

"Da. Vse sem mu pripovedoval, o vaših potovanjih, o dogodkih v Stambulu in v Odrinu, o Barud el-Amazatu, ki je ušel, o njegovih dveh tovariših, o Manah el-Barši, o jetničarju itd. In prav resno sem ga svaril pred Barud el-Amazatovim bratom, pred Hamd el-Amazatom. Povedal sem mu, da je lopov, da namerava oslepariti Galingreja, da je morilec, ki ga že dolgo zasledujete."

"Izvrstno —! In kaj je rekel?"

"Ponovno se mu je zahvaljeval, mi dal roko in prinesel vino. Hamd el-Amazata, je pravil, da je Galingre že napodil, prepoznal da ga je. Jako pametno!

Povedal sem mu seveda tudi, da potujem vam naproti. Vprašal me je, kod mislim potovati. Rekel sem, da pojdem v Tetovo in v Skoplje, koder da mislite priti. Pohvalil je moj načrt in ga še izpopolnil z nasveti."

"Dober človek —!"

"Da! Je sicer Turek, pa cel gentleman. Dal mi je celo priporočilno pismo na pot."

"Tako —? Na koga pa, dragi sir?"

"Na najuglednejšega konjskega kupca v deželi, na Karanirwana v Rugovi, koder bi me pripeljala pot. Pa zdi se, da tistega človeka le ne pozna dobro. Kajti prav tisti konjski kupec me je vtaknil v luknjo."

"Je bilo tisto priporočilno pismo odprto?"

"Ne."

"Pa ga niste odprli?"

Jezno je vzrojil.

"Kaj si neki mislite o meni, master —? Gentleman, angleški lord, pa bi naj kršil pisemsko tajnost —? Ali res mislite, da sem tak podlež?"

"Hm —! Odkrito vam povem, jaz pa bi bil tak podlež na vašem mestu —."

Res —? Tuja pisma bi odpirali tujega konja pa se ne dotaknete —. Čuden človek —!"

"Včasi je dobro, če je človek čuden!

Torej ste govorili samo s tistim gentlemanom, s Hamd en-Nasrom? Ali Galingre nima družine?"

"Ženo ima in hčerko, ki je poročena. Zet stanuje pri tastu."

"Zakaj pa se niste dali predstaviti tistim ljudem?"

"Saj sem hotel. Pa zeta ni bilo doma, dami pa nista bili pripravljeni za obisk. In toliko posla sto imeli s pospravljanjem, da me nista utegnili sprejeti."

"Tako sta vam sami dali sporočiti?"

"Ne. Poslovodja je tako povedal."

"Zakaj pa sta pospravljali?"

"Ker se selijo v Skoplje. Galingre jim je pisal iz Prištine, da se ne vrne več v Skader, kar v Skoplje da bo potoval in jih tam pričakoval. V nekaj dneh so mislili odpotovati."

"Ali veste, kdo je prinesel Galingrejevo pismo iz Prištine?"

"Ne."

"Tako —? Hm —! Ali vam tisti izvrstni Hamd en-Nasr ni povedal, da ga je sam prinesel?"

"O tem ni ničesar pravil.

Sicer pa se zelo motite, če mislite, da je sam prinesel pismo! Saj ga ni mogel, kot poslovodja je moral ostati v Skadru."

"C ne! Potoval je z Galingrejem, pa se vrnil v Skader po njegov denar."

"Pravim, da mi o tem ni ničesar omenil."

"O, še vse druge reči vam je zamolčal! Tisti ljubeznivi gospod, ki ga imenujete gentlemana, tisti je namreč dozorel lopov."

Jezno me je pogledal.

"Master, takih sumničenj ne morete dokazati!"

"Zelo lahko vam jih dokažem! Ko ste odšli, se vam je na ves glas smejal."

"Čujte, prepovedujem vam take žalitve!"

(Dalje prihodnjič)

———o———

PODPIRAJTE SLOVENSKE TRGOVCE

JOŽE GRDINA:

PO ŠIROKEM SVETU

Končno so nama sporočili, da škofa danes ne bo, ter da naj prideva jutri. "Ali pridete jutri zopet semkaj?" me vpraša Bolgar. "Ne, ne pridem, ker se bojim, da bi morda bilo tudi jutri tako kot danes. Nimam časa, ne morem." "Jaz bom pa še prišel," je dejal Bolgar, ter se nato prav prijateljsko poslovil. Tretji dan, baš malo prej ko sem odpotoval iz Belgrada, srečam mojega sodruga Bolgara v hotelu, ki me je že od daleč pozdravljal. "No, ali ste pričakali škofa, ste dobili dovoljenje za na Atos?" hitim spraševati. "Kaj še," je dejal Bolgar, ter pri tem mahnil z roko. "Nič nisem pričakal, ne škofa, ne dovoljenja." "Torej sedaj ne greste na Atos?" "Seveda ne! Pa vi?" "Ravno tako ne kot vi," sem dejal smeje Bolgaru, ki mi je potem rekel, da sem ravnal zelo pametno, ko nisem več tratil časa po patrijarhovi palači. Kaj je bil prav za prav glavni vzrok, da nisva prišla do škofa, izrecno pa Bolgar, ki je pravoslavne vere, mi ni znano. Vsekako je moral biti škof odsoten iz Belgrada, a nama pa tega niso povedali, ker sami najbrže niso vedeli.

Po obisku v patrijarhovi palači sem šel v palačo notranjega ministra. Pred odhodom iz New Yorka mi je dejal dr. Stojanovič: "Ko greste v Belgrad, dajte obiščite tam še gospoda ministra Korošca, ter ga prav lepo pozdravite v mojem imenu. Njega jaz zelo spoštujem in cislam, ker je izboren državnik in odličen Jugoslovan. Da boste lažje prišli do gospoda ministra, vam dam priporočilno pismo." Tako mi je naročal dr. Stojanovič ter izročil tozadevno pismo, s katerim sem se potem napotil v palačo zunanjega ministra, ki je zelo krasna moderna stavba. Ampak priti do ministra Korošca je pa precej težavna stvar into pa zato, ker je dr. Korošec često izven svojega urada ter zelo zaposlen.

Ko sem prišel tja ter se prijavil za avdijenco, je tam že čakalo precej ljudi, da pridejo do gospoda ministra. Pismo dr. Stojanoviča mi je zelo prav hodilo ter sem imel glede tega prednost, ampak ga ni bilo mogoče takrat dočakati, ni meni ni drugim. Tajnik dr. Korošca, g. Krajnc, rodom iz Borovnice, je bil prav vesel, ko sva se tako srečala dva ožja rojaka, ter izrazil obžalovanje, da vsled zaposlenosti gospoda ministra ne morem do njega. Predstavil me je skoro vsem uradnikom kabineta zunanjega ministra, ki so bili sami brhki slovenski fantje, ter so bili zelo prijazni. Govorili so z menoj kako tudi med tabo le slovensko. Razkazovali so mi razne urade in mi dejali, da ker to pot ne morem k gospodu ministru Korošcu, da bodo poskrbeli za avdijenco pri ministru dr. Kreku, ki je tudi Slovenec. To obljubo so tudi držali in sem dobil potem avdijenco.

Minister Krek me je sprejel prav prijazno, ter me povpraševal po razmerah v Ameriki, zlasti pa o naših ljudeh, o Slovencih in Jugoslovanih sploh. Na razna vprašanja sem pojasnjeval gospodu ministru o delu in napredku našega naroda in to zlasti v Clevelandu, kjer so mi bile razmere najbolj znane. Kriza, ki je zadela tudi Ameriko, je zelo prizadejala naš narod, toda je kljub temu še zelo živahen in podjeten, kar nazorno pričajo lepe cerkve, udobno urejene župnije, narodni domovi, društva, kulturna, podporna in politična, enako tudi gospodarsko. Tudi o Jugoslovanskem kulturnem vrtu sem pojasnil, ter omenil, da tu je v prvi vrsti zasluga slovenskega naroda, ki ga je dovršil z izdatno pomočjo Srbov, kakor tudi od strani Zedinjenih držav. Slovenci so dobri Jugoslovani, in priporočljivo je, da bi se Jugoslavija kaj bolj zanimala za naše izseljence. Prav potrebno bi bilo, ako bi bil v Ameriki kak slovenski konzul, ki bi naše ljudi še vse bolj povezal z domovino. Sedanji predstavniki Jugoslavije sicer skušajo napraviti kar mogoče za dobrobit izseljencev, a treba bi bilo še večje akcije in tozadevno bi bilo prav nujno potrebno tudi kakega Slovenca v ta urad.

"Vaše poročilo in priporočilo me zelo zanima," je dejal gospod minister, ter omenil, da bodo skušali v bodoče kar mogoče več napraviti tozadevno. "Veste, saj skušamo, pa ne gre kar tako hitro, ker še vedno gradimo. Prav veseli me, da se naši ljudje tam dobro drže in so Amerikanci ž njimi zelo zadovoljni in jih spoštujejo." Ker nisem mogel do gospoda ministra Korošca, sem pozdrave generalnega konzula izročil ministru Kreku z naročilom, da jih sporoči ministru Korošcu. "No, in kako kaj gospod Stojanovič tam? Čujemo, da so naši ljudje zelo zadovoljni ž njim." "Da, je zelo simpatičen pa dober Jugoslovan. Vse povsodi gre, kamor ga povabijo in povsod napravi najboljši vtis," mu pojasnim. "Škoda, da nimamo kaj več takih predstavnikov v Ameriki," sem pripomnil brez pretiravanja.

Po končanem razgovoru mi je gospod minister želel mnogo sreče v domovini, potem pa srečen povratek nazaj v Ameriko. "Pa tudi naše rojake pozdravite tamkaj, ker tudi mi se često spominjamo nanje, ter jim želimo vse najbolje," nato mi je krepko segel v roko ter se zahvalil za obisk.

Prav zadovoljen s tem obiskom se napotim proti palači ministerstva socialne politike, ki je pa precej daleč od palače ministra notranjih zadev. Da sem šel tja mi je naročil dr. Stojanovič, češ, da je zelo priporočljivo, da obiščem šefa izseljeniškega oddelka dr. Fedor Aranickija. "On ima opravka z izseljenci, zato je potrebno, da kaj od izseljencev izve," je menil dr. Sojanovič ter mi dal pismo na dr. Aranickija. "On je moj osebni prijatelj in vi mu izročite moj pozdrav." Da tudi to izvršim, se zglasim v uradu šefovega tajnika. Ko se mu predstavim me nagovori po slovensko: "A vi ste gospod Grdina iz Amerike! Moje ime je Janko Švajger." "Kakor vidim ste Slovenec," ga nagovorim dalje. "Seveda, in vi tudi, kajne?" Pri tem me je povabil v pisarno, mi ponudil stol, ter sva pričela živahen razgovor. Ko sem mu povedal zakaj sem prišel, me je takoj javil gospodu šefu, ki me je pa takoj velel poklicati k sebi.

Dr. Aranicki, živahen pa dobrodušen mož srednjih let, me je sprejel zelo prijazno. Kopica vprašanj je bila na vrsti in vmes seveda tudi: "Kako se ima moj stari prijatelj dr. Stojanovič?" "V kolikor morem jaz reči, prav dobro, zelo je zaposlen." "Da je le zdrav in pa, da so ljudje zadovoljni ž njim, on pa tudi v kolikor jaz vem z ljudmi, zlasti Slovence mi je zadnjič prav hvalil, kako so podjetni, pa zavedni in pa dobri." Nato sva pričela razgovore o izseljencih, o Ameriki, o krizi, o Jugoslovanih v Ameriki. Po precej dolgem razgovoru me povabi na svoj dom ter reče dr. Švajgerju: "Prosim, da mi pripeljete gospoda Grdina še na moje privatno stanovanje, da se še kaj več pogovorimo. Za nas je potrebno, da kaj več čujemo o izseljencih." Nakar smo se poslovili z zagotovilom, da pridemo skupaj na šefovem domu.

Ob določeni uri se prijavim v uradu g. Švajgerja, da greva na šefov dom, kjer je naju že pričakoval dr. Aranicki s soprogo, ki je Slovenka. Tu smo se razgovarjali v živahni družbi za obloženo mizo. Dr. Aranicki mi je pravil, koliko je v Belgradu Slovencev, kakšne službe imajo in da se med seboj prav dobro razumejo. Sicer gotovo ne gre morda povsod tako gladko, a na splošno v kolikor sem jaz razvidel, se da s Srbi v Belgradu prav dobro izhajati. To sem videl pri dr. Aranickiju in videl tudi drugod. So demokratični, preprosti in pa družabni. Napaka, da je tu ali tam nesporazum, obstoji v tem, ker se dovolj dobro ne poznamo, pa morda drug drugemu preveč zamerimo. Kdor je imel opravka z raznimi uradniki v bivši Avstriji in je videl kako se obnašajo v takih oziroma višjih uradih Srbi, bo priznal, da je med Srbi in bivšimi Avstrijci velika razlika. Tu je res doma domačnost pa demokracija, dasi nekateri trdijo, da v Jugoslaviji demokracije ni. Če pa ne pustijo razgrajati, zmerjati pa hujskati, pa s tem še ni tako okrnjena demokracija, ker red vendar mora biti.

Po obisku pri dr. Aranickiju in njegovi soprogi, sva šla z g. Švajgerjem po mestu, nato pa v lepi, elegantni hotel Moskva, kjer sva se zunaj na verandi krepčala s pivom. Ko se nekaj časa razgovarjava, pride mimo naju krepak mož v zreli moški dobi, oblečen v sivo obleko, klobuk na glavi je imel pomaknjen nekoliko nazaj, v desnici je držal palico, s katero je udarjal ob kamenita tla. "Vidite, to je pa senator Pucelj," mi šepne g. Švajger, ter pravi: "Ali naj ga pokličem?" Že sem mislil reči, naj ga pokliče, pa sem si hitro premislil in rekel: "Ni treba! Morda bi mu bilo neljubo in bi morda utegnil misliti, da spet preži nanj kak Amerikanec, da ga izkoristi, ter ga bo potem vlačil po ameriških časopisih in knjigah, kot se je to že zgodilo." Iz tega razloga sem odklonil, dočim bi ga v nasprotnem slučaju prav rad srečal. Sicer pa odkar je Lojze Adamič hodil po Jugoslaviji, ter opisoval kralja in ministre v takem tonu, da jih je sramotil pred ameriško javnostjo, ne uživajo Amerikanci takega zaupanja v Jugoslaviji kot so ga, kar jim ni zameriti. Neolikano je od gosta, da izrabi gostitelja, in obeša v javnost razne nedostatke, ter ga smeši. Publiki sicer to ugaja, a pametnim ljudem se pa gabi.

Kmalu zatem pride mimo nek državni poslanec, Slovenec, ter prisede k nama. Mož, ki je prišel malo preje iz parlamenta, kjer so imeli prav živahne debate, je pripovedoval, kakšne predloge je vse stavil in tudi tu pa tam zmagal. Zlasti je pravil o neki železnici, ki da bo prav po njegovi zaslugi izpeljana. Katera je tista železnica in kako je ime tistega poslanca, si pa nisem zabeležil. V pričo takih mož človek ne more šariti s svinčnikom po papirju, sicer pa tudi ni važno.

(Dalje prihodnjic)

———o———

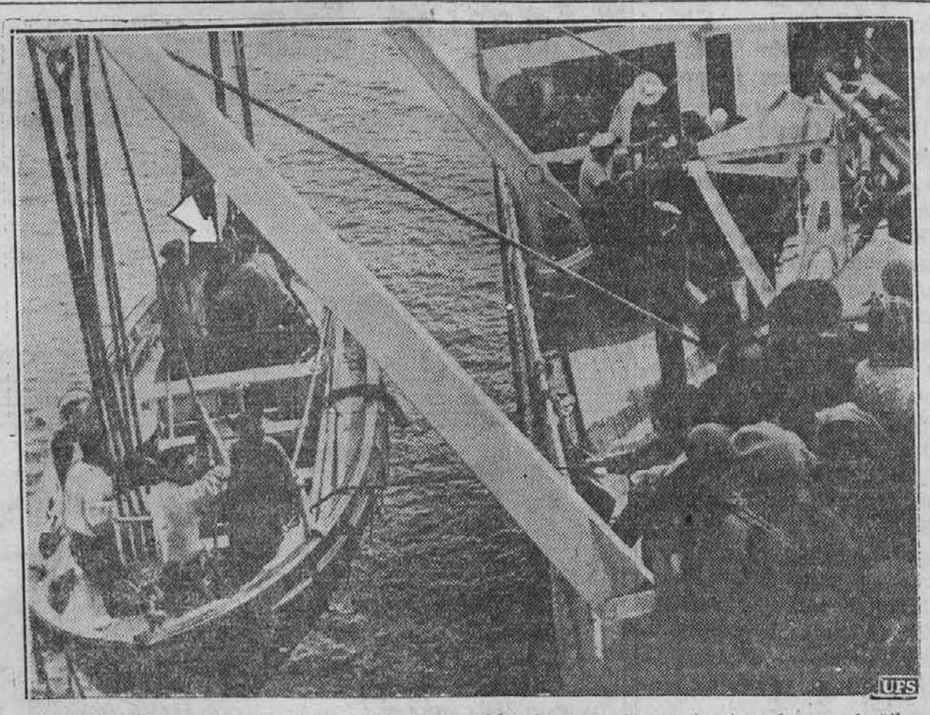

Ko je bila nemška potniška ladja Deutschland na sredi morja, je s krova skočila v morje Mrs. Marta Bach iz Illinoisa. Ladjo so takoj ustavili in žensko rešili. Puščica jo kaže v čolnu, ko so jo potegnili iz morja. Rekla je, da je skočila v morje radi slabega zdravja.

Prvotna meja med Nemčijo in Češko. Slika kaže sudetske Nemce, ki beže preko meje v Nemčijo, odkoder so se potem vrnili, ko je Hitler zasedel Češko.

NAZNANILO

Članice društva sv. Cecilije št. 37 SDZ ste vabljene, da se udeležite seje v sredo 12. oktobra ob navadnem času. Ker je več važnih stvari za to sejo, se vas prosi, da se udeležite polnoštevilno. Eno izmed prisotnih čaka lepa nagrada. Po seji bo pa nekaj razvedrila.

Obenem bi vas prosila, da bi malo bolj redno plačevale asesment, zlasti nekatere. Mesečni asesment mora biti v glavnem uradu najkasneje do zadnjega dne v mesecu. Če ne bom imela denarja, vas bom pa suspendirala; posledice si pa sami pripišite. Sestrski pozdrav, — tajnica.

———o———

—V Ptuju je umrl Franjo Širec, mehanik, v najlepši starosti, kot žrtev svojega poklica.

—Ana Kanobelj, vdova po železniškem kanclistu, je 14. septembra odšla v večnost.

—V Polju pri Tržiču na Dolenjskem je dokončala zemeljski tek življenja Marija Majcen, mati restavraterja Cirila Majcena na ljubljanski glavni železniški postaji. Dosegla je visoko starost 83 let ter poleg 5 živih otrok zapušča več vnukov in pravnukov.

MALI OGLASI

Prilika trka enkrat

$13,500, dve z opeko zidani poslopji za 4 družine, 5 sob vsaka, parna gorkota. $2,700 v gotovini. Na vzhodni Superior cesti. Vprašajte pri

McKenna
1383 E. 55th St.
HE-5282
Res. MU-4285 (242)

Odda se poslopje

34x36, zidano, pripravno za shrambo ali za malo tovarno. Poizve se na 6011 St. Clair Ave., Zavasky Hardware.
Oct. 12, 14, 17, 20, 22, 24, 26, 28.

Stanovanje

se da v najem, 6 na novo dekoriranih sob, kopališče, nov furnez in druge ugodnosti. Vprašajte na 1283½ E. 55th St.
(Oct. 8. 10. 12.)

Skrivnosti ruskega carskega dvora

ROMAN

Glava ji je bila vroča, oči so ji plamtele, izgubila je oblast nad seboj. Naenkrat skoči in zakliče glasno:

—Živela radost, živela sreča!

Začudeno pogleda cela družba prekrasno mladenko, ko je bela roka dvignila kupico s šampanjcem.

—Dražestna je! — so šepetali gostje.

Bil je samo eden človek v celi dvorani, ki je začudeno in nerazumevajoč gledal Jagodkinovo hčerko.

To je bil Konrad Felsing.

Ni verjel svojim očem, ko je videl, kako je deklica, ki jo je smatral za Klariso, dvignila svojo kupico.

—Ali je to res tiha in blaga Klarisa od včeraj? — se vpraša. — Ne, to ne more biti Jagodkinova hčerka, ki jo je poznal. Celo bitje se je spremenilo.

Felsingu se je skoro zdelo, da so se tudi Klarisine poteze spremenile. Bilo mu je, kot da se je njeno deviško telo preko moči spremenilo.

Oči so ji plamtele, izzivale so, a okrog ust se je pokazala črta strasti, ki je Felsing ni še nikdar videl na njej.

—To dela vino, ki ga je pila, — pomisli mladi učitelj. —Demon — šampanjec ji je razburil kri, in zato je izgubila svojo dekliško plašljivost. Jutri bo zopet stara Klarisa in sama ne bo mogla razumeti, kako se je mogla tako spozabiti. — Toda hotel bi, da je nisem videl takšne.

Felsingu je bilo žal, da ni mogel oditi. Družba mu nikakor ni ugajala. Mislil je, da bo prišel v odlično družbo, toda videl je, da se nahaja med umetniki, častniki, plemiči in ostalimi pripadniki višje družbe mnogo žen, ki pripadajo popolnoma drugim slojem. Ne daleč od mladega učitelja je sedelo nekaj dam iz cirkusa, ki so bile zelo glasne in razbrzdane.

Glasno so pripovedovale o skrivnostih cirkusa, o svojih ljubavnih pustolovščinah, o briljantih, ki so jih dobivale od svojih kavalirjev.

Felsing je zarudel, ko je slišal te pikantne zgodbe. Tudi Klarisa jih je slišala, toda ona se ni obrnila, ni vstala in užaljena odšla iz dvorane, tem več je — kakor se je Felsingu zdelo — z zanimanjem prisluškovala.

Tem radostnejše je opazovala Fedora to Klarisino spremembo.

Prej ni marala Klarise. Sovražila jo je, kakor sovraži greh in preganja nedolžnost.

Fedora se obrne k Jagodkinu ter reče:

—Poglejte samo svojo hčerko, prijatelj! Še nikdar se mi ni zdela tako lepa, kot danes. Glejte, kako se ji iskrijo oči, — mislim, da se bodete morali kmalu pobrigati za moža!

Jagodkin izprazne svojo čašo.

—Moja najtoplejša želja je, — odvrne on, — da se poroči z možem iz naših krogov. Toda vidite, prijateljica, v tem je stvar. Pomislite samo, Klarisa se hoče poročiti s človekom, ki ji po družbi ni enakovreden.

Lepa vdova se nasmeje.

—To je zelo interesantno, kar mi pripovedujete, — reče ona. — Do sedaj sem mislila, da vaša hči nima pojma, kaj je ljubezen.

—Toda ta večer sem videla, da sem se v njej motila. Njeni pogledi govorijo jasno. Vaša dolžnost je torej, da ugodite njeni želji, ali — da se ji z vso energijo uprete.

—Da ji ugodim? — vzklikne Jagodkin. — Nikdar!

Fedora zmaje s svojimi okroglimi rameni.

—Vi govorite, dragi moj Jagodkin, — reče ona koketno se nasmehnivši, — kot da vam ni znana vsemogočnost ljubezni. — Da, vi bodete Klarisi grozili, rekli ji bodete, da nočete o njej ničesar več vedeti, ako ne popusti. Morda jo bodete nekam poslali, da jo ločite od njega, toda kaj koristi to?

—Nekega dne se bodete prebudili in zvedeli, da je Klarisa pobegnila s svojim ljubljenim.

Jagodkin postavi svojo čašo tako močno na mizo, da se je razbila.

—Za vraga, kaj govorite? — vzklikne on.

—Prorokujem vam vašo bodočnost, dragi moj, — se zasmeje Fedora. — Toda to niti ne bi bilo najhujše. — Kaj bi storili, če bi vam Klarisa nekega dne — priznala, da —

Jagodkin zgrabi pod mizo Fedorino roko in jo stisne, kakor da bi jo hotel zdrobiti.

—Dovolj, Fedora, dovolj!— zašepeče. — Če bi se to zgodilo, ne bi bila ona več moj otrok. — Še več, mislim, da bi mogel postati morilec lastnega otroka!

Lepa vdova se nasloni na svoji stol, pogleda hrepeneče Jagodkina ter reče:

—Kdo je ta človek, ki ga ljubi Klarisa?

—To je nek navaden učitelj, — odvrne milijonar. — Privedel sem ga k vam, ker je bila to Klarisina želja. — Evo ga tam, osmi od naju.

Oči se ji ustavijo na lepem in inteligentnem Felsingovem obrazu.

—Klarisa ima okus, — reče ona. — Ta učitelj je interesanten človek!

—Toda revež je, — odvrne Jagodkin. — Razen tega je nepraktičen. Ako ga postavite v sredo samega zlata si ne bo niti žepov napolnil. — Ali naj dam takšnemu človeku svojo hčer? — Ali sem zato zbiral milijone? — Ne, tisočkrat ne! Tega Klarisinega sanjarenja mora biti konec!

—Vedela bi, kako bi lahko udušili to noro ljubezen, — mu zašepeče Fedora.

—Oh, vi ne veste, kako hvaležen bi vam bil, če bi mi svetovali! — ji reče Jagodkin.

— Ali naj vam res izdam svoje sredstvo? — Kakšno nagrado dobim? — Videli bodete, da tako velika usluga zasluži nagrado.

Jagodkinov obraz se stemni. Ta lepa žena ni izpustila nobene priložnosti, da zahteva od njega kakšno žrtev. Toda on ji odgovori:

—Rekli ste mi pred kratkim, da vam izredno ugaja konj knjeginje Merčinske. Kneginja bi ga prodala, ker je preveč divji in ognjevit.

—Oh, jaz bi ga že ukrotila, — ga prekine Fedora. — Vi veste, za krotiteljico imam poseben talent.

—Kneginja zahteva sicer ogromno vsoto za svojega konja, — nadaljuje Jagodkin, — toda vi veste, da je denar postranska stvar, ako lahko z njim ugodim vaši želji in posebno, ako mi pomagate ozdraviti Klariso od te nore ljubezni. — Konj bo v dveh dneh stal v vaši konjišnici!

—A jaz vam obljubljam,— vzklikne Fedora, — da bom raztrgala nežne vezi med vašo hčerko in mladim učiteljem.

—Kako bodete to storili?

—To je moja skrivnost! — odvrne Fedora. — Dragi prijatelj, pijva na uspeh najinega načrta!

Ona trčita s čašama in Fedora dvigne fino šampanjsko čašico k ustim in pogleda dolgo in hrepeneče Felsinga, ki ni nič opazil.

V tem pogledu ni bila samo strast in hrepenenje, temveč tudi neka demonska radost.

Pojedina je trajala par ur. Končno gosti vstanejo od mize in gredo v sosedne prostore.

Gospodje so šli, da si prižgejo cigaro ali cigareto, med tem ko so se dame umaknile v druge sobe.

Franja se izmuzne sama na balkon. Žarela je od vina, gorela je od blaženosti.

Morala se je ohladiti in zbrati.

Iz sobe so vodila steklena vrata na balkon.

Bila je prekrasna, jasna zimska noč.

—Prišla sem iz svoje samotne sobe pri stari vražarici v miljonarjevo hišo. Toda jaz hočem vse dalje, dalje, višje! — tam preko je carski dvor!— Zakaj bi mi ne bilo mogoče, da se utihotapim v njega skozi kakšna zadnja vrata? — Bili so že slučaji, da se je kakšni princ zaljubil v revno deklico. A jaz nisem revna! Jaz sem hčerka milijonarja Jagodkina!

—Toda pred vsem moram izpolniti to, kar sem obljubila Bakunjinu. — Pred vsem ga moram uničiti. Mislim, da to ne bo težko. Saj to je neumen, domišljav starec, ki bo kmalu igračka v mojih rokah!

Ona naenkrat omolkne. Za seboj zasliši korake. Steklena vrata se odpro in na balkon stopi Konrad Felsing.

—Vi ste tukaj, Klarisa? — vpraša. — Iskal sem vas, ker bi hotel z vami govoriti.

—Sedaj hočete govoriti z mano? — reče ona očitajoč. — Zakaj se med večerjo niste brigali za mene?

—Toda, Klarisa, prosim vas —

—Ne, ne! Dobro sem videla, kako ste gledali te dame iz cirkusa! Neprenehoma ste poslušali njihovo pripovedovanje.

—Priznavam vam, — odvrne on, — da sem često gledal tja. Toda delal sem to radi vas, Klarisa. Bolelo me je, da se nahajate v takšni družbi. Zato sem vas tudi sedaj poiskal, da vam povem, kaj mislim.

—Oh, zopet pridiga! — odgovori neprava Klarisa in se nasloni na ograjo. — Govorite dalje jaz poslušam.

(Dalje prihodnjič)

Vihar, ki je zajel vzhodno obal Zed. držav, je razsajal tudi v New Yorku, kjer je divjal 75 milj na uro. V takem slučaju dežnik pač nič ne pomaga.

Parada članov Ameriške legije, ki je imela nedavno konvencijo v Los Angelesu. Parada se je pričela zgodaj popoldne in je trajala dolgo v noč.

LOUIS OBLAK
TRGOVINA S POHIŠTVOM
Pohištvo in vse potrebščine za dom.
6612 ST. CLAIR AVE.
HEnderson 2978

VLOGE v tej posojilnici zavarovane do $5000 po Federal Savings & Loan Insurance Corporation,, Washington, D. C.
Sprejemamo osebne in društvene vloge
Plačane obresti po 3%
St. Clair Savings & Loan Co.
6235 St. Clair Ave. HEnd. 5670

Zdaj je čas
da se preskrbite z grozdjem ali moštom. Pri nas dobite lahko grozdje ali mošt in sicer
črnega, belega, catawba in delaware
Sezona prešanja bo kmalu prešla, požurite se torej z naročili. Se priporočamo starim in novim odjemalcem. Dobri sodi na razpolago.
JERNEJ KNAUS
1052 E. 62d St. Tel. HEnderson 9309

WOLFF HEATING CO. Telefon: GLenville 9218
AMERICAN RADIATOR PRODUCTS
največji clevelandski razpečevalci
Vroč zrak, para, gretje z vročo vodo in ventilacijski sistem inštaliran.
F.H.A. odplačila—3 leta za plačati
Nobenega plačila takoj.
Proračun zastonj. — Sprejemamo naročila izven mesta.
Popravila in razni deli znižani v ceni.
Vprašajte za našega slov. zastopnika.
715 EAST 103rd STREET CLEVELAND, OHIO

RAZPIS SLUŽBE
Tem potom se razpisuje služba urednika-upravnika za uradno glasilo Slovenske Dobrodelne Zveze. Ponudnik mora biti član S. D. Z. in ameriški državljan. Prednost imajo tisti, ki so zmožni slovenskega in angleškega jezika. Ponudbe naj bodo pismene in naj vsebujejo označbo kvalifikacij, kakor tudi navedbo mesečne plače. Vse ponudbe morajo biti dostavljene v uradu Leo Kushlana, 6411 St. Clair Ave., Cleveland, Ohio, najkasneje do sobote opoldne, dne 22. oktobra 1938.
Za odbor S. D. Z.
LEOPOLD KUSHLAN
JOHN GORNIK

UČITE SE ANGLEŠČINE
iz Dr. Kernovega
ANGLEŠKO-SLOVENSKEGA BERILA
"ENGLISH-SLOVENE READER"
kateremu je znižana cena in stane samo: $ 2.00
Naročila sprejema
KNJIGARNA JOSEPH GRDINA
6121 St. Clair Ave. - Cleveland, O.

Morali boste HITETI!
Ljudje hite v trumah k tej razprodaji, kjer si prihranijo denar. Kdor prej pride, prej dobi pri
KRICHMAN & PERUSEK
15428 Waterloo Rd., v Collinwoodu
RAZPRODAJA ker gremo IZ TRGOVINE
Prihranite 1/2 in več
Vse mora iti. Dobite si svoj delež nizkih cen.

SETI ZA SPALNICO — *vsake vrste in perfektno enaki, še nikdar ceneje* $39.88 IN VEČ
SETI ZA JEDILNICO — *vse mora biti prodano, ne glede na prejš. cene* $50.00 IN VEČ

50 SETOV ZA PARLOR ŽRTVUJEMO
Kroehler izdelka in drugi. Vsak kot pohištva mora iti
2 kosa Velour seti, zeleni, rujavi in vinske barve, stol in divan — oba za $63.88 *NA LAHKE OBROKE*
Reg. $119.50 dva kosa seti, divan in stol. — Ti seti se bodo hitro prodali za— $77.38 *NA LAHKE OBROKE*

INNERSPRING MODROCI
po tako nizki ceni, da ne bi smeli nikakor več imeti starega modroca 500 *KOSOV*

VSAK MODROC MORA BITI PRODAN!
$19.50 Innerspring modroci $10.88
$24.50 Rest Haven Innerspring modroci.... $12.88
$26.75 Euclid Innerspring modroci, vseh mer $14.88

9x12 podloge za preproge, varje, podaljša življenje preproge. Tudi 8.3x10.6. Reg. $6.75 — $2.99
Seti za zajtrkovalno sobo — 5 kosov: miza in 4 stoli — samo gotovo število v zalogi, sedaj $12.88 IN VEČ

ČUDOVITI PRIHRANKI NA SETIH ZA SPALNICO
$119 3 kose set, sedaj samo....$65.00
$129 3 kose set, sedaj samo....$59.88
$164 3 kose set, sedaj samo....$83.70

SKRINJE IZ CEDROVINE
$40.00 skrinja —$22.50 *$69.00 skrinja* —$39.50
$62.50 skrinja — 37.90 *$42.50 skrinja* — 23.50

Dobite na lahka odplačila, če tako želite

Krichman & Perusek FURNITURE CO.
15428 Waterloo Rd.
ZRAVEN BEN FRANKLIN TRGOVINE
ODPRTO NOCOJ *blizu East 156. ceste* *ODPRTO VSAK VEČER*