YU ISSN 0040—1978

TEDNIK

GLASILO SOCIALISTIČNE ZVEZE DELOVNEGA LJUDSTVA

LETO XL., ŠT. 4 Ptuj, 29. januarja 1987 CENA 100 DINARJEV

IZ VSEBINE:

O količini in higieni mleka (stran 2)
Spet zapleti s premogom? (stran 2)
Nova interesna skupnost (stran 4)
Center za socialno delo (stran 5)
Prostore kluba želijo nazaj (stran 6)

Dražje stanarine in najemnine?

Delegati samoupravne stanovanjske skupnosti občine Ptuj so na seji skupščine v torek, 27. januarja, sprejeli Družbeni dogovor o skupnih izhodiščih za oblikovanje stanarin v letu 1987 in obenem še sklep o povišanju stanarin za 57 odstotkov, najemnin za poslovne prostore pa za 80 odstotkov. Sklep bo veljal od 1. februarja dalje, vendar le v primeru, če bo omenjeni dogovor sprejela večina skupščin samoupravnih stanovanjskih skupnosti v Sloveniji.

Zanimivo je, da je dogovor podprla večina delegatov, razprave takorekoč ni bilo, le delegat krajevne skupnosti Boris Ziherl je menil, da je predlagano povišanje stanarin previsoko glede na rast osebnih dohodkov in pokojnin. Povišanje stanarin je eden od »normalnih« ukrepov, s katerim naj bi polagoma dosegli ekonomske stanarine v Sloveniji. Kaže, da sedanje povišanje ne bo edino v tem letu, saj je planirano vsaj še eno povišanje v drugi polovici leta. N. D.

Joj, je luštno!

Zima je za otroke res vesel letni čas. Seveda, če je dovolj snega in če so povrh vsega še počitnice. Letos je pravočasno nasulo dovolj snega. Čeprav ga sonce in topel veter dan za dnem po delčkih odnašata, ni bojazni, da bi prehitro skopnel. Vse kaže, da bodo letošnje počitnice res prave — zimske.

JB

Foto: M. Ozmec

SLOVESEN ZAKLJUČEK 25. SREČANJ BRATSTVA IN PRIJATELJSTVA

Nosilec letošnjih srečanj je občina Ivanec

V Rogaški Slatini je bila v soboto, 24. januarja, slavnostna seja Koordinacijskega odbora 25. srečanj bratstva in prijateljstva, katerih nosilec je bila občina Šmarje pri Jelšah. O poteku slavnostne seje, ki je bila v kristalni dvorani zdraviliškega doma v Rogaški Slatini, poročamo na 3. strani.

Na slavnostni seji je bila opravljena tudi primopredaja sedeža koordinacijskega odbora bratskih občin: Čakovec, Ivanec, Klanjec, Koprivnica, Krapina, Pregrada in Varaždin iz SR Hrvatske in Lendava, Maribor-Tezno, Ormož, Ptuj, Slovenska Bistrica in Šmarje pri Jelšah v SR Sloveniji.

Nosilec 26. srečanj, ki bodo potekala v letu 1987, je tako občina Ivanec, predsednik koordinacijskega odbora pa je postal Josip Jakopec, predsednik občinskega sveta ZSH Ivanec, ki je v pozdravnem nagovoru tudi nakazal glavne naloge iz programa aktivnosti v letu 1987. Za podpredsednico koordinacijskega odbora pa je bila imenovana Marija Dobrijevič, predsednica OS ZSS Lendava, saj bo ta občina nosilec srečanj v letu 1988. FF

Foto: L. Cajnko

Primopredaja sedeža, za občino Šmarje predaja sedež Ludvik Kučiš, predsednik OS ZSS (levo), za občino Ivanec pa ga prevzema Josip Jakopec, novi predsednik koordinacijskega odbora (desno)

O DELU KOMUNISTOV V SZDL

V Ptuju se bosta jutri na skupni seji sestali predsedstvi OK ZKS Ptuj in OK SZDL Ptuj. Vsebina skupne seje bo namenjena razpravi o stališčih CK ZKJ o delovanju članov in organizacij ZK v SZDL. K temu bodo dodali tudi konkretno oceno stanja v občini.

Za tem bo vsako od predsedstev nadaljevalo z dnevnim redom na ločenih sejah. Obravnavali bodo predvsem organizacijska vprašanja in druge sprotne zadeve. FF

Včeraj so praznovali v Gorišnici

V dvorani zadružnega doma je bila sinoči osrednja slovesnost ob prazniku krajevne skupnosti. S kulturnim programom so se predstavili člani prosvetnega društva s sekcijami in otroci iz šole. V slavnostnem govoru so spomnili na letošnje naloge, ki so v primerjavi s prejšnjimi izredno zahtevne in bodo zahtevale zavzetost slehernega krajana.

Skupaj s samoupravnimi interesnimi skupnostmi in drugimi nameravajo modernizirati precej kilometrov cest, najpomembnejši odsek pa je gotovo Muretinci—Borl. Krajani lahko letos pričakujejo tudi telefonske in vodovodne priključke, DO MIP pa bo v Muretincih odprla špecerijsko prodajalno. MG

V Kidričevem prvi del tuje opreme

V tovarno glinice in aluminija v Kidričevem je konec prejšnjega tedna prispela prva kompozicija štirinajstih vagonov, v kateri je francoska firma ECL dobavila TGA prvi kontingent opreme za modernizacijo proizvodnje primarnega aluminija. Točneje, gre za dobavo manipulatorjev za novo elektrolizo C ter peči za anodne bloke. V TGA pričakujejo, da bodo z montažo nove opreme lahko pričeli že koncem prihodnjega meseca, saj se izvajalci gradbenih del nove elektrolize C in obrata anodne mase držijo dogovorjenih rokov. — OM

Del opreme iz Francije pred obratom anodne mase. Levo zadaj že raste novi obrat za proizvodnjo predpečenih anodnih blokov.

(foto: M. Ozmec)

ZBORI SKUPŠČINE OBČINE PTUJ

Prve seje v letu 1987

Predsedniki zborov Skupščine občine Ptuj so sklicali ločene seje zborov. V skladu s tem se bodo 11. februarja sestali delegati Družbenopolitičnega zbora, naslednji dan pa že Zbora združenega dela in Zbora krajevnih skupnosti.

Delegati vseh treh zborov bodo obravnavali poročilo o delu družbenega pravobranilca samoupravljanja Ptuj in Ormož za leto 1986, sklepno poročilo o uresničevanju programa drugega občinskega samoprispevka za gradnjo šolskega prostora od 1. 1. 1982 do 31. 12. 1986, in poročilo o izvajanju aktivnosti v zvezi z usposobitvijo centralne čistilne naprave v Ptuju v obdobju 1983—1986. Sklepali bodo tudi o spremembi sklepa o uvedbi začasnih ukrepov družbenega varstva v DO Agros Hiko Olga Meglič Ptuj, o predlogu družbenega dogovora o združevanju turistične takse, o osnutku družbenega dogovora o pospeševanju drobnega gospodarstva v občini Ptuj in o predlogu programa dela zborov občinske skupščine za leto 1987.

Zbor združenega dela in Zbor krajevnih skupnosti pa bosta v skladu s svojimi pristojnostmi obravnavala še informacijo o izvajanju sanacijskih programov po zaključnih računih za leto 1985, izvajanju predsanacijskih programov iz polletja 1986 in pripravi predsanacijskih programov po periodičnih obračunih za 9-mesečje leta 1986 ter o več predlogih in osnutkih odlokov.

Vsi trije zbori imajo na dnevnem redu tudi volitve, imenovanja in razrešitve ter predloge, vprašanja in pobude delegatov.

V teh dneh se vrstijo seje odborov posameznih zborov, kjer podrobneje obravnavajo gradivo za seje in oblikujejo stališča, ki jih bodo poslali delegacijam v OZD in krajevne skupnosti, da jim bodo usmeritev pri oblikovanju lastnih stališč do posameznih vprašanj. Večina delegacij se bo sestala v začetku februarja. FF

UVODNIK

Sanacija izgub v gospodarstvu

Organizacije združenega dela s področja gospodarstva so kot živi organizmi v naravi, izpostavljeni različnim vplivom, ki ogrožajo njihov razvoj ali pa celo obstoj. Zelo splošno primerjavo med živim bitjem v naravi in organizacijo združenega dela lahko v konkretni obliki predstavlja dejstvo, da za oboje velja določeni življenjski ciklus od začetka (rojstva — ustanovitve) skozi razvoj do obdobja zrelosti, le konec je praviloma različen. Če za živa bitja še vedno velja naravna zakonitost, da se vsako življenje konča in organizem odmre, kar pomeni začetek novega življenja za drugi organizem, to praviloma za gospodarske organizacijske oblike ne velja. Lahko pa tudi za nje velja, če te organizacijske oblike ne vzdržijo konkurenčnega boja, kjer naj preživijo močnejši, sposobnejši in uspešnejši.

Prav to, da bi organizacije združenega dela čim uspešneje in trajneje poslovale, je osnovna skrb vseh zaposlenih, saj to zagotavlja ustvarjanje vedno novih materialnih dobrin, ki so potrebne za preživetje in nadaljni razvoj sedanjim in bodočim rodovom.

Primerjave so podane zato, da lahko hitro ugotovimo, kako so tudi organizacije združenega dela s področja gospodarstva močno ogrožene in podvržene različnim »boleznim«, epidemijam, nazadovanju in zaostajanju v razvoju, pa žal tudi propadu. Vzroke za te pojave običajno hitro ugotovimo, le zdravljenja vedno in povsod ne znamo ali ne želimo sprejeti.

Namen uvodnika je podati nekaj ugotovitev o tem, zakaj ni(so) sanacijski ukrepi v našem gospodarstvu dovolj uspešni. Hitro pa se lahko dogovorimo, da so taki ukrepi potrebni tudi našemu, ptujskemu gospodarstvu, ne glede na to, da smo kot sestavni del jugoslovanskega gospodarstva, ali bolje rečeno socialnega modela gospodarstva, s številnimi predpisi in socialno politiko močno zaščitno cepljeni, tako da nam tržne zakonitosti in zdrava gospodarska konkurenca ostajajo le kot neuresničljiva potreba.

Posebno obravnavo in spoznavo pravega stanja ter določitev določil obnašanja morajo povzeti tiste organizacije združenega dela, ki s svojim poslovanjem ne ustvarjajo dovolj dohodka, ki naj zagotovi nepretrgano proizvodnjo, normalno raven osebnih dohodkov zaposlenim delavcem in toliko ostanka dohodka (po knjigovodskih predpisih je to čistega dohodka), ki zagotavlja izboljšanje in razširjanje materialne osnove dela. Ko to ne dosega, posluje z motnjami. Hujša oblika poslovanja z motnjami je nelikvidnost, to pomeni primanjkovanje plačilnih sredstev za poravnavo obveznosti do dobaviteljev surovin in repromateriala in tudi za redno mesečno izplačilo akontacij osebnih dohodkov. Najhujša oblika poslovanja z motnjami je izkazovanje izgube med letom v trimesečnih bilancah in po zaključnem računu.

Zakon nalaga organizacijam združenega dela, ki poslujejo z motnjami, da morajo v predpisanih rokih pripraviti predsanacijski program, ko gre za motnje in izgubo med letom, in sanacijski program, ko je izguba izkazana v zaključnem računu.

Celotni predsanacijski in sanacijski postopek zajema opravila in ukrepe za odstranitev vzrokov nelikvidnosti, vzrokov za motnje, nastale v poslovanju, in vzrokov zaradi katerih je nastala izguba po periodičnem računu oz. zaključnem računu. Namen teh ukrepov je odstraniti vzroke, zaradi katerih so nastale motnje oz. izgube, nadomestitev manjkajočih sredstev in zagotovitev pogojev za trajno uspešno poslovanje. Vse to mora vsebovati program (program za odpravo motenj, predsanacijski program, sanacijski program), vsebovati pa mora tudi seznam delavcev in organov, ki so odgovorni za stanje, kot tudi imena tistih, ki so najodgovornejši za uresničitev programa.

Ob bežnem pregledu informacije o izvajanju sanacijskih programov po zaključnih računih za leto 1985, izvajanju predsanacijskih programov iz polletja 1986 in pripravi predsanacijskih programov po periodičnih obračunih za devetmesečje 1986. leta — gradivo bodo obravnavali delegati na februarskem zasedanju občinske skupščine — ugotovimo, da je lansko tričetrtletno poslovanje zaključilo 6 organizacij združenega dela z izgubo in 31 s hujšimi ali lažjimi motnjami. Najresnejše težave so na področju industrije, prometa, turizma in gradbeništvo. Ocenjujemo, da je približno polovica gospodarstva občine v resnih težavah.

Postopkov sanacije se gospodarstvo ne loteva dovolj odgovorno, programi za odpravo težav so v glavnem zato, da so zadosti »črki zakona«. Prave sanacije stanja oz. ozdravitve, kot smo razmišljali na začetku, pa ne vsebujejo. Vse preveč se s programi opravičuje lastne nesposobnosti in prikazuje zunanje vplive, učeno radi rečemo objektivne okoliščine, ki so glavni krivec stanja. Išče se pretežno le kratkoročne izhode iz zagate, v katero je organizacija zabredla, glavna rešitev se vidi v finančnih sredstvih po nizki obrestni meri.

Sanacijski posegi v gospodarstvu v zadnjih letih niso uspešni. V naši občini imamo konkretne primere kot npr. likvidacija TOZD Petovia, neuspešna sanacija v HIKO Olga Meglič, LIK-TOZD Lesna industrija Ptuj in še v drugih delih industrije, gradbeništva in turizma.

Zelo škodljivo je splošno mnenje, ki je močno prisotno v gospodarstvu, da je celotna družba v težavah, da se z motnjami ubadamo na vseh ravneh, da poslovanje v organizacijah združenega dela režirajo najrazličnejši predpisi in druge družbene usmeritve, da lahko bistveno več dosežemo z borbo za višje cene, kot pa da se spopadamo z gospodarskimi slabostmi v svojih sredinah. Tudi zaradi takšne miselnosti ne pripravljamo kakovostnih programov.

Dokler se ne bomo s sanacijo izgub v poslovanju in tudi z odpravo drugih motenj spoprijeli resneje in odgovorneje, ni pričakovati napredka. Danes programe pripravljajo in predlagajo vodilni delavci v organizacijah združenega dela in v strokovnih službah, zato le-ti v programih sebe ne grajajo za zgrešene poslovne odločitve in se tudi ne izpostavljajo pri bodočih obvezah. Tako programi niso popolni, saj ne vsebujejo konkretnih razvojnih usmeritev, to je uvajanje novih proizvodov, prav tako ne kadrovske sanacije in odgovornosti lastnih sredin oz. širše družbenopolitične skupnosti za odpravo motenj. Očitno bomo morali veliko več storiti glede prevzemanja odgovornosti, to velja za organizacije združenega dela in tudi družbenopolitične skupnosti. Kazen bi naj bila vzgojna, ali še to vedno velja? Sanacija in sankcija imata veliko skupnega, pomembna razlika pa je v tem, da je sankcija učinkovitejša, ko je namenjena posameznikom.

mag. Anton ILEC

Količina in higiena mleka

Težko stanje v kmetijstvu se je minulo leto odrazilo v manjših količinah pridelane hrane. Med vsem, kar nas mora skrbeti, je potrebno prireji mleka posvetiti še posebno pozornost. Nihanja v živinorejskem delu kmetijstva so namreč povezana z mnogo večjimi in dolgoročnejšimi posledicami. Ko živinoreja oživi, segajo dobri rezultati tudi v obdobje krize, iz kriznega obdobja pa se izvleče mnogo težje kot nekatere druge kmetijske dejavnosti.

Precej zaskrbljujoče je torej, da se je prireja mleka prvič po petnajstih letih lani pričela zmanjševati. V kmetijski zadrugi Ptuj, ki je s svojimi kmeti daleč največji proizvajalec mleka na območju ptujske mlekarne, je bila lanska prireja kar za 380 tisoč litrov manjša kot v letu 1985. Dosegla je 12 milijonov, 800 tisoč litrov mleka, to pa je krepko manj od planiranih 14 milijonov litrov.

Slabim rezultatom tako sledijo letos ukrepi za omilitev težav v tej dejavnosti kmetov. Premije za mleko znašajo od 1. januarja 5 dinarjev za vsak liter oddanega mleka z območja prvega in drugega davčnega okoliša. Za mleko s hribovitega območja, torej območja, ki sodi v tretji in četrti davčni okoliš, pa bo premija 13 dinarjev za vsak liter oddanega mleka.

Novost v letošnjem letu je tudi premiranje povečanja staleža osnovne črede. V hribovitem območju znaša premija 200 tisočakov, v nižinskem območju pa sto tisoč dinarjev. Za uveljavitev premije mora rejec povečati sedanji stalež, imeti mora skupno najmanj šest krav, s pogodbo pa se mora zavezati, da bo obdržal stalež vsaj pet let. Pogoj za pridobitev premije je še ta, da mora biti žival, ki povečuje stalež, znanega porekla.

Vendar se zadruga, mlekarna in seveda kmetje ne ukvarjajo le s količino mleka, skrbi jih tudi kakovost. Zaradi neustrezne higiene je namreč lani kar 280 proizvajalcev dobilo prepoved oddaje mleka. Število kmečkih gospodarstev, ki organizirano oddajajo mleko, se je lani zmanjšalo od 3050 na 2850.

Pravilnik o kriterijih za ugotavljanje higienske kakovosti mleka med drugim določa, da lahko mleko vsebuje manj kot tri milijone klic v mililitru. Na vsakem srečanju s kmetovalci, na sestankih mlekarskih skupnosti in na raznih predavanjih predstavniki strokovne službe opozarjajo rejce na številne malenkosti, ki pa bistveno vplivajo na higieno mleka: hlevi morajo biti čisti, svetli in zračni. Ko pričnemo z molžo mora biti v hlevu popoln mir, vime moramo pred molžo dobro oprati in osušiti s krpo, prve curke mleka moramo odstraniti, posoda za mleko mora biti čista, takoj po molži oprana in osušena. Krpe za mleko morajo biti vsak dan prekuhane, najbolje pa je uporabljati papirnate serviete za enkratno uporabo. Zelo pomembno je tudi, da je čas od molže do oddaje mleka v hladilnico čim krajši.

Na vse to je potrebno še posebej paziti od 1. januarja dalje, ko je od higiene mleka odvisno tudi plačilo. Za mleko, ki bo vsebovalo največ 500 tisoč klic v mililitru, bo plačilo za 10 odstotkov višje od določene cene. Za mleko z največ milijon klic bo plačilo višje za 5 odstotkov, cena za mleko od enega do 3 milijonov klic v mililitru pa bo enaka trenutni odkupni ceni. Poleg tega bodo prejeli kmetovalci za vse tri omenjene vrste mleka regres. Regres pa ne bo pripadal kmetovalcem, ki bodo oddali mleko z nad 3 milijoni mikroorganizmov v mililitru, poleg tega pa bo plačilo za tako mleko 10 odstotkov nižje od določene cene. Vsem, ki so v letu 1986 oddali nad 20 tisoč litrov mleka, bodo ugotavljali higieno po metodi štetja mikroorganizmov, ostalim pa po metodi reduktaznega testa, ki je od prejšnjih dveh podaljšan na tri ure.

JB

Obrtniki so in niso

Že nekaj let se število obrtnikov v ormoški občini giblje med 155 in 165. Letos računajo na številko 170, seveda če jim bodo zagotovili poslovni prostor. Od leta 1976 že pripravljajo načrte za ureditev obrtne cone, v tem obdobju so se trikrat zamenjali v občinskem vodstvu, storjenega pa je bilo le malo.

Kot je povedal predsednik OZ Ormož Edi Voljč, se zdaj delajo novi ureditveni načrti in kot kaže bo letos prvih pet obrtnikov dobilo komunalno urejena zemljišča, na katerih si bodo lahko postavili obratovalnice. V obrtni coni pa je medtem zraslo šest obratovalnic, ki so bolj ali manj zgrajene na črno.

Za obrtno cono se zanimajo tudi obrtniki iz sosednje Hrvaške. Pri zdomcih pa takega zanimanja ni. Na združenje sicer pridejo, vendar, ko si obračunavajo vse olajšave, odnehajo. Glavni razlog je »plačilo« lastnega vlaganja, saj ne vedo, kdaj in v kakšni obliki se jim bodo povrnila vložena sredstva.

Celovito oceno dela bodo dali na februarski skupščini, ko bodo izvolili tudi nove organe upravljanja. Januarja pa so zamenjali tudi tajnika, ki je prišel iz vrst davčnih inšpektorjev. Na skupščini se bodo pogovorili med drugim tudi o članarini, za katero menijo, da ni ravno spodbudna za vse, ki želijo dodatno zaposlovati. Le-to plačujejo od dohodka in jo namenjajo za A in B program. A program je program zveze, za B program so lani plačevali pavšalni znesek in je znašal za vse obrtnike 36.700.

Letos predlagajo naj bi za B program plačevali od osnove, zmanjšane za bruto OD delavcev, v kolikor je to skladno z zakonom. V zvezi obrtnih združenj so se o tem že pogovarjali, jasnih stališč pa še ni.

Lani so ormoški obrtniki dobro poslovali. Dosegli so primerne davčne osnove, primeren promet, izkazali pa so se tudi kot dobri plačniki družbenih dajatev-poravnali so jih 95,8 odstotno. V tem obdobju jim je uspelo dobiti tudi nekaj manjkajočih obrtnikov, med katerimi velja omeniti krojača, urarja in čevljarja.

MG

ŠE O OBISKU V TOZD DELTA PTUJ

Popravek in dopolnilo

V zapisu, objavljenem v prejšnji številki Tednika, eden od podatkov ni bil točen. Zato se prvi stavek v tretjem stolpcu pravilno glasi: **Delajo v dveh izmenah, vendar so v letu 1986 prejemali le po 4.500 din dodatka za izmensko delo.**

Da bo bralcem razumljiveje, naj k temu dodam, da po veljavnih republiških aktih imajo delavci, ki delajo v izmenah, pravico do 10-odstotnega dodatka. Tako kot marsikaj drugega, je nebrzdana rast inflacije na eni strani in togost predpisov na drugi strani, ta dodatek močno razvrednotila. Spričo tega je dodatek za izmensko delo v letu 1986 smel znašati 10-odstotkov od poprečnega OD v SR Sloveniji, ugotovljenega na dan 30/9-1985. Torej samo 4.500 din, in tega v vsem letu 1986, kljub porasto OD v poprečju za več kot 100 odstotkov in kljub uradno priznani 89-odstotni inflaciji, ni bilo moč valorizirati.

Najbrž bo tudi za letos veljalo enako določilo, le da bo 10 odstotkov odmerjenih od poprečnega OD v SRS, ugotovljenega na dan 30/9-1986.

V zapisu navedena primerjava vrednotenja dela šivilje in ključavničarja je le izjemna, saj je višina osebnega dohodka delavca često bolj odvisna od tega, kje in kaj dela, ne pa kako in koliko dela.

FF

MODERNIZACIJA PROIZVODNJE PO NAČRTIH

TGA KIDRIČEVO

V tovarni glinice in aluminija v Kidričevem uspešno nadaljujejo z gradnjo elektrolize C, obrata anodne mase in spremljajočimi objekti vzdrževanja. Izvajalci del se držijo dogovorjenih rokov in ne odnehajo tudi v zimskem času. Vodja projekta MPPAL, dipl. ing. Ivan Kodrič, je trenutno stanje pri realizaciji te obsežne investicije uvodoma takole ocenil:

»Prav je, da se najprej spomnimo nekaterih ciljev, ki smo jih zapisali v investicijskem programu. Ta je bil dan v javno obravnavo junija 1985 in do decembra istega leta smo pridobili tudi gradbeno dovoljenje. Za družbeno potrditev projekta smo porabili pol leta, z izdajo gradbenega dovoljenja pa so bili zagotovljeni tudi viri financiranja.

Leto dni po izdaji tega dovoljenja ocenjujemo, da smo na dobri poti in da bomo brez večjih zastojev vse cilje iz invisticijskega programa tudi uresničili. To pa pomeni, da bomo v aprilu leta 1988 startali s proizvodnjo aluminija v novi elektrolizi C in da bomo projekt do konca prihodnjega leta tudi zaključili. Tako naj bi leta 1989 priteklo iz naših elektroliz 70 tisoč ton aluminija — polovica tega iz nove sodobne elektrolize C in druga polovica iz modernizirane in rekonstruirane elektrolize B.

Med ključnimi aktivnostmi v preteklem letu je treba omeniti tiste pri prenosu tehnologije, pri projektiranju, gradbenih delih ter naročilu domače in tuje opreme. Podatek, da smo do sedaj angažirali prek 30 milijard v dinarjih, je dovolj zgovoren in pove, da je bila opravljena kopica najpomembnejših aktivnosti. Čeprav smo večina aktivnosti na projektiranju in tehnologiji že zaključili, ta proces še traja, saj prihajajo še nekatere osnove od tujih dobaviteljev opreme in inženiringa.«

Nova elektroliza C in obrat anodnih blokov sta že pod streho in verjetno ste z izvajalci del zadovolini?

»Pravgotovo. Prva gradbena dela smo maja lani oddali Gradisu in Konstruktorju iz Maribora, pogodbeni rok pa je bil določen za marec v letošnjem letu. Ugotavljamo, da bodo izvajalci svoje pogodbene obveznosti izpolnili, zato smo z njihovo izbiro zadovoljni. Nalogo imamo, da do konca marca pripravimo elektrolizo C in obrat anod tako daleč, da bomo lahko začeli z vgrajevanjem opreme. V elektrolizi C ne vidimo nobenih ovir, saj začenjamo z montažo predfabriciranih tehnoloških temeljev, medtem ko so na gradbišču obrata anodnih blokov nastali manjši problemi, ker je neposlovno obnašanje enega izmed podizvajalcev, Mostogradnje iz Beograda, povzročilo mesec dni zamude. Vendar tudi sedaj v teh mrzlih zimskih dneh potekajo aktivnosti naprej in verjamem, da bo objekt in tudi tehnološki temeljni pripravljeni do te faze, da bomo pravočasno, torej v marcu **začeli z vgrajevanjem** opreme.«

Ob nedavnem obisku predstavnikov iz republike ste resno razmišljali o spremembi v proizvodnji glinice v TGA, oziroma o cenejšem uvozu.

»Na področju politike oskrbe z glinico je prišlo do spremembe v primerjavi s tistim, kar smo zapisali v investicijskem programu. Za 70 tisoč ton aluminija je namreč potrebno okoli 140 tisoč ton glinice in smo za razliko med lastnimi zmogljivostmi, ta pa je okoli 30 tisoč ton, planirali, da naj bi se oskrbovali iz ene izmed jugoslovanskih tovarn glinice.

Računice o kvaliteti in ceni glinice, ki jo potrebujemo, so pokazale, da je primernejša odločitev, **če domač vir zamenjamo** s tujim, s tem da bomo tudi količino uvožene glinice povečali na 80 tisoč ton. Tako naj bi se nova elektroliza C oskrbovala izključno z glinico iz uvoza, ki je precej cenejša in kvalitetnejša. V ta namen bodo v pristanišču Koper zgrajene zmogljivosti za razkladanje in skladiščenje glinice, dodatne zmogljivosti pa bomo zgradili tudi v Kidričevem. Na drugi strani to pomeni, da bomo v Kidričevem proizvajali nekoliko manj metalurške glinice kot sedaj, da bomo povečali količine specialnih glinic, razvojne usmeritve pa namenjamo izkoriščanju obstoječih zmogljivosti v smeri razvoja silikatne kemije.«

Dejstvo je, da je inflacija projekt MPPAL precej podražila, kar bo nedvomno povzročilo dodatne težave?

»V minulem letu, oziroma pri izvedbi dosedaj opravljenih nalog nismo imeli večjih težav. Jasno pa je, da pri tako velikem projektu, kot je naš, ni mogoče govoriti, da motenj nimamo. Pojavljajo se predvsem na področju ekonomskih odnosov s tujino. Tako smo morali v letošnjem letu na novo pridobivati vsa uvozna dovoljenja — ne glede na to, da smo jih pridobili že lani in da smo kvoto za leto 1986 že izkoristili. Pridobivanje teh dodatnih soglasij nas je tako oviralo, da nismo mogli pravočasno sklepati pogodb z dobavitelji tuje opreme. To se je posledično odrazilo v nekoliko zakasnelih dobavah tehnične dokumentacije. Poleg tega je nesporna ugotovitev, da gospodarska gibanja v lanskem in letošnjem letu niso niti približno v tistih okvirih, ki smo jih začrtali v investicijskih programih. V mislih imam seveda negativna inflacijska gibanja in eskalacijski faktorji, ki smo jih predvideli v investicijskem programu, še zdaleč ne bodo zadoščali za pokritje predračunske vrednosti, 40 milijard dinarjev. Vse to bo seveda projekt precej podražilo, zato pripravljamo aneks k investicijskemu programu, za zagotovitev dodatnih virov financiranja.«

Te dni pričakujejo v Kidričevem dobavo prvega dela tuje opreme, medtem ko so roki za dobavo domače opreme v prvi polovici tega leta. Če bo potekalo vse po načrtih, bodo spomladi pričeli že z montažo tako domače kot tuje opreme, tako da bi decembra že stekla proizvodnja anodnih blokov — to pa bo porok, da bodo do aprila prihodnje leto pripravili vse potrebno za start v elektrolizi C.

M. Ozmec

Ivan Kodrič, vodja projekta MPPAL

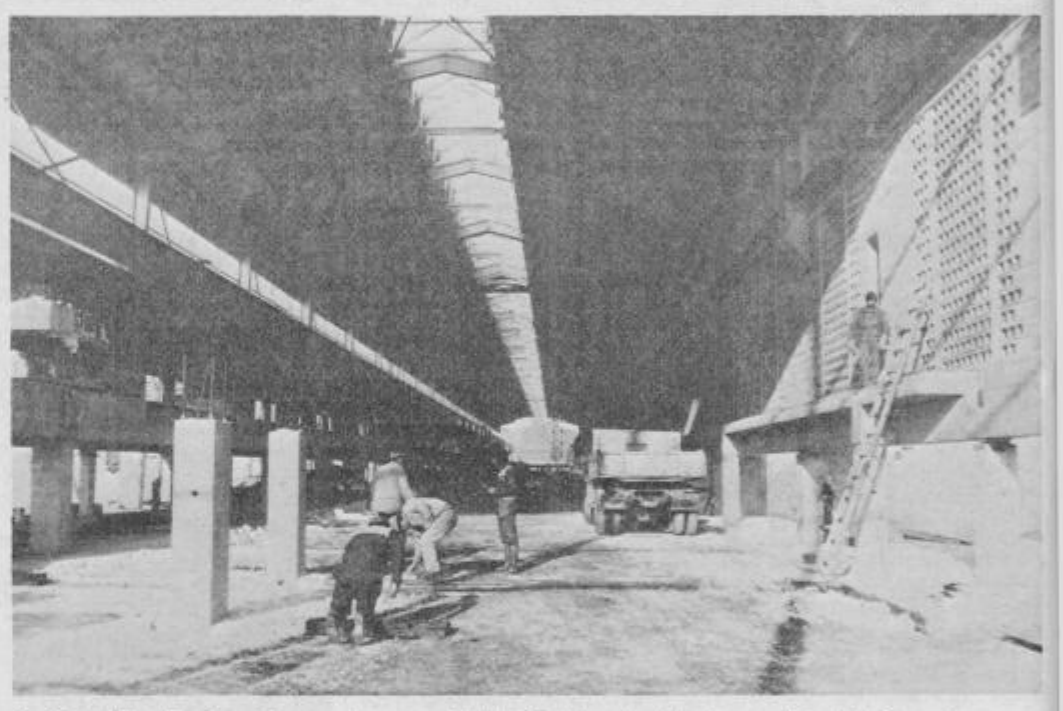

Gradnja elektrolize C poteka nemoteno naprej, kljub hladnim zimskim dnevom. (foto: M. Ozmec)

V ORMOŽU AGENCIJA BEOGRAJSKE BANKE

Beograjska banka je v ormoški občini prisotna od leta 1985, ko je pričela z delom izplačilna blagajna. V dveh letih se je obseg poslovanja tako povečal, da so letos 5. januarja odprli agencijo, ki sodi v sklop PE Gornja Radgona.

Poslovne prostore imajo v Zemljičevi hiši — Ljutomerska 7. Opravljajo vse bančne posle za občane. V bodoče bodo del svojih sredstev namenili tudi za razvoj gospodarstva občine, za kar se že dogovarjajo. Nudijo ugodna dolgoročna posojila za stanovanjsko izgradnjo, kratkoročna potrošniška posojila na leto dni, dolgoročna in kratkoročna posojila za razvoj drobnega gospodarstva ter posojila za pospeševanje kmetijske dejavnosti (nakup kmetijske mehanizacije). Opravljajo pa tudi posle deviznega poslovanja.

Posle zanje opravljajo vsak dan od 8. do 14.30 ure, ob sobota od 8. do 12. ure. Pozneje, ko bodo pridobili še dva delavca, bo agencija odprta ves dan in sicer ob delovnikih od 8. do 18. ure, ob sobotah pa od 8. do 12. ure.

Širši javnosti bo agencija predstavila svojo dejavnost ob koncu februarja, ko pripravljajo tudi uradno odprtje.

MG

Agencija dela v Zemljičevi hiši **foto: Štefan Hozyan**

Dražji kruh in pekovsko pecivo

Od 21. januarja veljajo nove cene za posebne kruhe in pekovsko pecivo. Delovna organizacija Intes Maribor, v katero sodi tudi ptujski tozd Pekarne Vinko Reš Ptuj, je za 10 odstotkov povešala ceno pariškemu, domače delanemu rženemu, koroškemu in štajerskemu kruhu, za 25 odstotkov pa se je podražilo vso pekovsko pecivo.

Z omenjeno podražitvijo peki pokrivajo povišane stroške surovin nastale v času od 24. julija 1986 do 20. januarja letos.

MG

Sindikati o samoupravnem organiziranju združenega dela

V februarju naj bi v sindikatih poglobljeno in dosledno razpravljali o samoupravni organiziranosti združenega dela, so se med drugim dogovorili na seji predsedstva občinskega sveta ZSS Ptuj, ki je bila 22. januarja. Razpravo zahteva vse pogostejša praksa v delovnih okoljih, v katerih vidijo edini izhod iz zaostrenih gospodarskih in družbenih razmer v nekritičnem ukinjanju temeljnih organizacij, mimo vseh strokovnih in drugačnih utemeljitev. Širšo razpravo o tem vprašanju bo potrebno organizirati povsod tam, kjer se pripravljajo na organizacijske spremembe. Le-te so zaenkrat napovedali v Agisu, TGA Kidričevo, Srednješolskem centru in tudi v Gumarni ter še v komunali, gradbeništvu in prometu.

Predsedstvo je v nadaljevanju potrdilo program aktivnosti v akciji Zaključni račun 86, ki zahteva poglobljeno in kakovostno oceno doseženih rezultatov pri gospodarjenju in upravljanju z družbenimi sredstvi. V organizacijah združenega dela morajo biti še posebej pozorni na podatke o nedoseganju načrtovane proizvodnje, izvoza na konvertibilno področje, usmeritev pri razporejanju dohodka in neučinkovitosti pri zmanjševanju inflacije.

Februarska naloga sindikalnih organizacij je dopolnjena še z razpravo o statutarnem sklepu občinske organizacije Zveze sindikatov Slovenije Ptuj. Pripombe sprejemajo do 25. februarja.

Podrobne usmeritve o omenjenih razpravah so osnovne organizacije dobile 28. in 29. januarja.

MG

Prejemniki priznanj bratskih občin — 1986

Na svečani seji Koordinacijskega odbora za sodelovanje bratskih občin SR Hrvatske in SR Slovenije — Šmarje pri Jelšah '86 ob zaključku 25. Srečanj bratstva in prijateljstva, ki je bila v Rogaški Slatini v soboto, 24. januarja 1987, so podelili priznanja bratskih občin.

ZLATO PLAKETO BRATSTVA IN PRIJATELJSTVA so prejeli:

Đuro KOLENIĆ, Čakovec, Občinski svet ZSH Koprivnica; STANE STANIČ, Gorišnica, Ptuj; Občinski svet ZSS Slovenska Bistrica in Ivan DOMISLOVIĆ, Varteks Varaždin.

PLAKETO BRATSTVA IN PRIJATELJSTVA so prejeli:

Iz občine Koprivnica: Likovna sekcija »Podravka '72«; Radio in Glasilo SZDL »Glas Podravine«; Ivan VUKIĆ, Krešimir VRHOCI, Nada ŠEŠIĆ in Valent SALAJEC.

V občini Ivanec: Opekarna Cerje—Tužno—Čret Ivanec.

V občini Krapina: Prof. Antun KOZINA; KUD Žensko gledališče Gornje Jesenje; KUD »Ilirci«; Ženski rokometni klub »Zagorac«, Občinski štab za civilno zaščito občine Krapina; Anica MALOGORSKI-FOTAK in Branko KASAPIĆ.

V občini Ormož: Droga TOZD »Gosad« Središče ob Dravi.

V občini Pregrada: Tovarna stekla in plastičnih proizvodov »Straža« Hum ob Sotli; Sekretariat za narodno obrambo občine Pregrada; Turistično društvo Pregrada in Ivan ŠLOGAR.

V občini Ptuj: Opekarna Žabjak Ptuj; Osnovna šola »Boris Kidrič« Kidričevo; Gasilsko društvo Zgornji Leskovec in Jože SLODNJAK, Večer, Ptuj.

V občini Varaždin: Osnovna šola »Gustav Krklec« Cestica in Milan REMAR.

LISTINO BRATSTVA IN PRIJATELJSTVA, pa bodo na svečanih sejah predsedstev občinskih svetov ZSH in ZSS prejeli:

V občini Čakovec: Josip BALOG, Antun NOVAK, Marija ORLOVAC, Dragutin VIŠNJIĆ in Občinski odbor sindikata delavcev gradbeništva in gradbenega materiala občine Čakovec.

V občini Ivanec: KUD »Jedinstvo« Ivanec, Krajevna skupnost Bednja, Krajevna skupnost Donja Voća, Občinski sekretariat za notranje zadeve občine Ivanec, Mladen GENC in Stjepan FRIŠČIĆ.

V občini Koprivnica: Kmečko pevsko društvo Kuzminec, KUD »Sloga« Glogovac, Center za kulturo TOZD Muzej Koprivnica, Zvonko HITREC, Ljerka GRADNJA in Anita PAPP.

V občini Krapina: Josip DUNAJ, Stjepan POLJAK in Mirko KORET.

V občini Lendava: Osnovna šola »Drago Lugarič« Lendava.

V občini Maribor-Tezno: Tamburaška sekcija DPD »Svoboda« Hoče in Angela JELEN.

V občini Ormož: Strelska družina »Kovinar« Ormož.

V občini Pregrada: Josip BELINA in Danica KOLENKO.

V občini Ptuj: Postaja milice Ptuj, Jože KODRIČ, osnovna šola »Franc Osojnik« Ptuj in Ervin HOJKER, osnovna šola »Olga Meglič« Ptuj.

V občini Slovenska Bistrica: Janko ŠTUKL, Vinko ŠPEC in Ženski pevski zbor DPD »Svoboda« Slovenska Bistrica.

V občini Šmarje pri Jelšah: Zlatko HOHNJEC, Franček PLOHL in KUD »Bohor« Kozje.

V občini Varaždin: Mladinsko kulturno umetniško društvo »Milica Pavlić-Kata« Varaždin.

Prejemnikom priznanj iskreno čestitamo ter jim želimo mnogo uspehov pri razvijanju medrepubliškega sodelovanja ter krepitvi prijateljskih vezi med delovnimi ljudmi in občani prek občinskih, regijskih in republiških meja.

FB

Plaketa bratstva in prijateljstva tudi Jožetu Slodnjaku, novinarju Večera in dopisniku za ptujsko območje

Zlata plaketa bratstva in prijateljstva Stanetu Staniču iz Gorišnice pri Ptuju

SLOVESNO IN PRISRČNO V ROGAŠKI SLATINI

Neprecenljiva vrednost skupnega dela

Slavnostne seje ob zaključku 25. srečanj bratstva in prijateljstva »Šmarje pri Jelšah 86«, ki je bila 24. januarja v Rogaški Slatini, se je udeležilo od 6 do 10 delegatov iz posameznih bratskih občin SRH in SRS: Čakovec, Ivanec, Klanjec, Koprivnica, Krapina, Lendava, Maribor-Tezno, Ormož, Pregrada, Ptuj, Slovenska Bistrica, Šmarje pri Jelšah in Varaždin ter prejemniki priznanj in drugi gostje. Tako se je slavnostne seje v kristalni dvorani zdraviliškega doma v Rog. Slatini udeležilo nad 150 ljudi iz 13 občin.

Udeležence slavnostne seje je najprej pozdravil Veljko Kolar, predsednik SO Šmarje pri Jelšah. Slavnostni govor je imel dotedanji predsednik koordinacijskega sodelovanja v okviru jubilejnih 25. srečanj bratstva in prijateljstva.

Predsednik odbora za priznanja Lojze Čuček iz Ptuja je v skladu s pravili utemeljil predloge za podelitev zlatih plaket bratstva in prijateljstva, plaket bratstva in prijateljstva ter listin. Na kar so plaketa prejemnikom tudi slovesno izročili. (O prejemnikih plaket poročamo posebej.)

V delovnem predsedstvu slavnostne seje so bili predsedniki občinskih svetov ZS vseh 13 občin Foto: L. Cajnko

Po prevzemu sedeža koordinacijskega odbora bratskih občin je spregovoril predsednik Josip Jakopec, ki je predsednik OS ZSH Ivanec, Stjepan Breški, prav tako iz Ivanečke občine, pa se je v imenu vseh prejemnikov plaket bratstva in prijateljstva zahvalil za priznanje.

Mladinka v narodni noši, Marija Sajko, je prebrala pozdravno pismo, ki so ga poslali Predsedstvom SFRJ, SRH in SRS. Kulturni program — koncert je izvedel moški pevski zbor iz Rogaške Slatine pod vodstvom zborovodje Franca Plohla. Izbrane pesmi, lepi glasovi in izredna akustičnost dvorane, vse to je napravilo na prisotne izreden vtis.

Dogovorili so se tudi o sedežih posameznih odborov, ki delujejo v okviru koordinacijskega odbora. Odbor za sodelovanje mladih bo imel sedež v občini Ivanec, odbor za družbeno-ekonomske odnose v Varaždinu, odbor za informativno dejavnost in za priznanja v Ptuju, odbor za kulturo v Krapini, odbor za delavske športne igre in rekreacijo v Koprivnici, odbora za jubilejno publikacijo v Čakovcu, uredništvo pa v Ptuju.

Ob koncu je bilo še tovariško srečanje, ki sta ga popestrila znana zagorska humoristka Milan Remar — Joža Klapotec iz Varaždina in Anica Malogorski-Mica iz Krapine z izbranim zabavnosatiričnim programom.

FF

Denar za stanovanja v druge namene?

Delegati skupščine samoupravne stanovanjske skupnosti občine Ptuj so na zadnji seji obravnavali tudi osnutek dogovora o skupnih osnovah za zagotavljanje in usklajevanje samoupravnih družbenoekonomskih odnosov na področju stanovanjskega gospodarstva v SR Sloveniji.

Dogovor prinaša nekaj bistvenih novosti na področju stanovanjskega gospodarstva, vendar je bilo v javni razpravi precej pripomb na vsebino dogovora. Delegati iz Kmetijskega kombinata, Agisa, Tovarne glinice in aluminija in Zdravstvenega centra Ormož — Ptuj se niso strinjali s 3. členom dogovora. Ta namreč določa, da naj bi organizacije združenega dela tekoče združevale v stanovanjski skupnosti vsa sredstva, namenjena za stanovanjsko gradnjo, tudi sredstva stanovanjskega dela sklada skupne porabe, združevanje in uporabo teh sredstev pa naj bi urejal samoupravni sporazum med temeljno organizacijo oziroma delovno skupnostjo, banko in stanovanjsko skupnostjo.

Predlagatelj namreč meni, da v nekaterih organizacijah teh sredstev ne namenjajo za stanovanja, temveč jih koristijo v druge namene, v manjših organizacijah pa s temi sredstvi enostavno ne morejo zadovoljiti potreb po stanovanjih. Delegati se s to ugotovitvijo niso strinjali in predlagali, da družbeni dogovor sprejmejo le pod pogojem, da se omenjeni del 3. člena črta. Predlagali so tudi, da naj ostane v veljavi sedanji sistem združevanja sredstev za stanovanjsko gradnjo. Pomembna je tudi pobuda, da naj bi določili način združevanja sredstev za stanovanja tudi za kmete kooperante, ki sedaj nimajo možnosti, da bi pridobili posojilo za gradnjo stanovanjske hiše, mladim in socialno ogroženim družinam pa naj bi pri pridobitvi stanovanja v bodoče zagotovili dvoletni moratorij pri plačilu participacije.

N. D.

Mladi med krizo in perspektivo

V februarju bodo mladi ptujske občine ocenili svoje delo v mladinski urganizaciji. Na volilnoprogramski konferenci bodo izvolili nekaj novih članov predsedstva ter komisij, svetov in centrov. Pomembneje od tega pa je, da bodo takrat pregledali tudi svoje delo, predvsem glede na lani zastavljene cilje občinske konference in sklepe republiškega kongresa mladih.

Jutri pa se bodo v Klubu mladih sestali tudi predsedniki in sekretarji osnovnih organizacij ter se dogovorili o nalogah, ki jih morajo izpolniti še do konference v februarju. Takoj po posvetu, ob 16. uri, bo v klubu mladih javna tribuna Mladih med krizo in perspektivo. Uvod bodo pripravili predstavniki republiške konference mladih in vodstvo občinske konference. Pogovorili pa se bodo o praznovanju štafete mladosti, preživljanju prostega časa, mladinskem prostovoljnem delu, pobudah za drugačno služenje vojaškega roka, legalizacijo stavk, za referendum o gradnji jedrskih elektrarn ter delovanju ekološkega, mirovniškega in drugih družbenih gibanj.

Po javni tribuni se bodo — prav tako v klubu — zbrali še člani predsedstva in na osnovi pogovorov v osnovnih organizacijah in razprave na javni tribuni pripravili predlog programa za delo občinske konference in njenih organov, ki ga bodo predložili delegatom na volilno-programski seji v razpravo in sprejem.

d. I.

Spet zapleti s premogom?

Pred letošnjo zimo je bilo med občani precej negodovanja zato, ker je bila oskrba s premogom organizirana prek sindikalnih organizacij. Precej pripomb nad takšnim načinom oskrbe je imel tudi občinski izvršni svet, pritegnile so tudi družbenopolitične organizacije. V delovni organizaciji Les Ptuj, ki je edini oskrbovalec s premogom v ptujski občini, pravijo, da so kljub velikim težavam uspeli oskrbeti s premogom vse naročnike. Težave so bile predvsem zaradi neizpolnjenih dogovorov z rudniki, zaradi splošnega pomanjkanja premoga in zapletov s transportom, nazadnje pa se je pokvarila še javna tehtnica.

Sedaj so se pri Lesu odločili, da bodo sprejemali naročila za premog od posameznikov v svojih dveh poslovalnicah v Ptuju in Kidričevem — za naslednjo kurilno sezono — že v januarju. Objavili so rok, v katerem so sprejemali naročila in vse je potekalo brez dolge čakalne dobe. Naročniki so ob naročilu prejeli položnico, na kateri je bila vpisana vsota, ki jo je bilo treba vplačati v dvajsetih dneh. Nekdo od občanov se je zaradi tega pritožil, češ da gre za vnaprejšnje plačilo in za kreditiranje trgovine.

Vilko Pešec, direktor Lesa je pojasnil: »Ne gre za kreditiranje, saj vsi naročniki niso prejeli položnic. Prejeli so jih prvi naročniki, ki bodo prejeli tudi premog v petnajstih dneh. Položnice smo dali naročnikom zato, da lahko plačajo premog na banki ali pošti, da se jim ni treba vračati v trgovino. Vsi naročniki so dobili tudi pojasnilo, da jim bomo premog dostavili v najkrajšem možnem roku. Najprej smo menili da bo to mogoče v dvajsetih dneh — takšen je tudi rok plačila — potem pa ugotovili, da bo mogoče naročilo izpolniti celo v krajšem času. V primeru, ko premoga ne dostavimo v dogovorjenem roku, tečejo plačniku obresti po preteku roka plačila — torej po dvajsetih dneh. Če premoga ne dostavimo v treh mesecih, dobi plačnik na vplačano vsoto enake obresti, kot jih dobi na banki za vezano vlogo nad tri mesece. Pogoji so torej jasni in mislim, da je prišlo do nesporazumov zato, ker pač naročniki niso natančno poslušali navodil. Zato smo se odločili, da bomo v obeh prodajalnah na vidnem mestu izobesili še pisno obvestilo.

Opozorim naj tudi, da lahko občani premog plačajo s posojilom, ki ga nudi banka. Pa še to naj dodam, da se v nekaterih organizacijah združenega dela tudi letos odločajo za nakup prek sindikata ali za organiziran nakup, česar seveda ne odklanjamo.«

Prav je povedati, da tudi trgovci avansirajo naročen premog. Rudniki so v težavah, denarja ni dovolj, zato trgovci nakazujejo brezobrestne avanse. To pomeni, da so vendarle v slabšem položaju kot kupci. Za novo kurilno sezono naj bi bilo po dosedanjih napovedih premoga dovolj. Ptujski Les sklepa pogodbe tudi z nekaterimi rudniki, ki doslej niso dobavljali premoga za ptujske potrošnike. Prizadevanja delovne organizacije so seveda v smeri, da bi zagotovili kupcem čimveč domačega kakovostnega premoga, kar pa ni odvisno samo od trgovcev in rudarjev, temveč tudi od stanja voda, od potrošnje električne energije oziroma obratovanja termoelektrarn. V Lesovih prodajalnah v Ptuju in v Kidričevem bodo ponovno sprejemali naročila za premog prihodnji mesec.

N. Dobljekar

Spremembe v prostorskem delu družbenega plana

Komite za družbenoekonomski razvoj in planiranje občine Ptuj je na seji 21. januarja ugotovil, da so dani vsi pogoji za začetek postopka o spremembi in dopolnitvah družbenega plana občine Ptuj. Sestavil je analizo spremenjenih pogojev in okvirov za dopolnjevanje prostorskih sestavin družbenega plana občine v obdobju 1986—1990, ki je osnova za pripravo stališč izvršnega sveta in osnutka odloka, s katerim se izvršni svet obvezuje, da bo do letošnjega marca pripravil osnutek prostorskih sprememb, v maju pa predlog le-teh.

Komite je obravnaval tudi informacijo o cenah komunalnih storitev, ki se bodo predvidoma v začetku februarja v poprečju povišale za okrog štirideset odstotkov. Predlog novih cen so v DO KGP Ptuj pripravili skladno z druženim dogovorom o oblikovanju cen komunalnih storitev, ki je pričel veljati v prejšnjem letu.

MG

PROMETNI VARNOSTI ŠE VEČJO SKRB

Na seji komisije za informiranje, ki deluje pri Svetu za preventivo in vzgojo v cestnem prometu skupščine občine Ptuj, so člani podrobneje razčlenili svoje aktivnosti v minulem letu ter se dogovorili za akcije s področja informiranja v letu 1987. V skladu s tem so ovrednotili tudi finančni program.

Zavzeli so se za še doslednejše osveščanje delovnih ljudi in občanov o prometni varnosti. Tudi letos bodo nadaljevali z obveščanjem prek interesnih glasil in časopisov delovnih organizacij, pretežni del informiranja pa bo potekal prek radia in Tednika. Izdali bodo tudi svoj bilten in izvedli podobne akcije kot v minulem letu, v glavnem pa bodo opozarjali na nevarnosti v prometu in druge nepravilnosti. Več pozornosti je treba posvetiti prometni vzgoji občanov, še posebej mladine, saj je tudi na našem območju promet vse gostejši, povrhu tega pa so ceste iz leta v leto v slabšem stanju.

— OM

Sprejem za predstavnike verskih skupnosti

Predstavniki občinske konference SZDL in komisije za verska vprašanja pri izvršnem svetu skupščine občine Ptuj so v sredo, 15. januarja pripravili v dvorani na magistratu tradicionalni novoletni sprejem za predstavnike verskih skupnosti z območja ptujske občine. Predsednik občinske konference SZDL Anton Zorec je v krajšem nagovoru pozitivno ocenil odnose med verskimi skupnostmi in širšo družbeno skupnostjo ter se zavzel za mir in slogo med bratskimi narodi. V imenu mariborskega škofa dr. Franca Krambergerja pa se je za sprejem zahvalil predstojnik Ivan Pucko, ki je obenem izrazil najlepše želje pri velikem in odgovornem delu na vseh področjih delovanja v naši družbi. Posebno zadovoljstvo je izrazil nad uspelim novemberskim referendumom za občinski samoprispevek ter se zavzel za sožitje med vernimi in nevernimi v naši skupni domovini. V imenu komisije za verska vprašanja pri izvršnem svetu SO Ptuj pa je duhovnim ob koncu čestital tudi Stanko Brodnjak, podpredsednik izvršnega sveta SO Ptuj. — OM

Ob novem letu je duhovnikom čestital predsednik občinske konference SZDL Ptuj Anton Zorec. (foto: M. Ozmec)

MIRKO KOSTANJEVEC

Novi odlok skupščine občine Ptuj o priznavalninah udeležencem narodnoosvobodilne vojne

Ker se je v vsakdanjem življenju in v praksi občinskih komisij za zadeve borcev NOV pojavilo več vprašanj, ki jih sedanji družbeni dogovor o priznavalninah udeležencev NOV in na njegovi podlagi izdani občinski odloki sploh niso ali pa niso ustrezno rešili, so skupščine slovenskih občin, Republiška konferenca socialistične zveze delovnega ljudstva, Republiški odbor zveze združenj borcev narodnoosvobodilne vojne Slovenije in Izvršni svet skupščine SR Slovenije družbeni dogovor ustrezno dopolnili in spremenili. Čeprav dopolnitve in spremembe družbenega dogovora, kolikor je meni znano, še niso bile objavljene v Uradnem listu SR Slovenije, pa je ptujska občinska skupščina že sprejela novi odlok o priznavalninah udeležencem NOV (Ur. vestnik občin Ormož in Ptuj št. 34/86), ki je začel veljati 12. decembra 1986. S tem dnem je prenehal veljati dosedanji odlok o priznavalninah udeležencem NOV občine Ptuj (Ur. vestnik občin Ormož in Ptuj št. 8/85), katerega vsebino in komentar sem objavil v Tedniku št. 16, 17 in 18 leta 1985. V tem članku bom dosedanji odlok imenoval stari Odlok, njegove določbe pa stare določbe, novi odlok pa tu pa tam le odlok.

VSEBINA NOVEGA ODLOKA

Smatram za potrebno in koristno, da mnoge za to snov zainteresirane občane, predvsem pa borce in aktiviste OF, na poljudni način seznanim z vsebino novega odloka in da jih zlasti opozorim na tiste določbe, ki jih stari odlok ni vseboval.

PRIZNAVALNINE IN DRUGE OBLIKE DRUŽBENE POMOČI

Medtem ko je stari odlok poznal stalne, občasne in enkratne priznavalnine ter denarni dodatek za oskrbovance, ki so v domovih starejših občanov, pa novi odlok razen tega, kar je poznal stari odlok, pozna še zimsko pomoč in prispevek k stroškom zdravljenja v naravnih zdraviliščih in v objektih za rekreacijo. Taka razširitev družbene pomoči bo vsekakor dobrodošla.

KDO SO PO NOVEM ODLOKU UPRAVIČENCI DO STALNE, OBČASNE, ENKRATNE PRIZNAVALNINE TER DO DRUGE DRUŽBENE POMOČI?

Odlok navaja več skupin oseb, ki lahko dobijo priznavalnine in drugo družbeno pomoč, če izpolnjujejo v odloku navedene pogoje, ki so za vsako skupino različni.

Oglejmo si te določbe, katere želim po potrebi tudi komentirati.

Tretji člen novega odloka se glasi:

»Do priznavalnine ali druge oblike družbene pomoči so **upravičeni:**

1. udeleženci narodnoosvobodilne vojne, ki so vstopili v narodnoosvobodilni boj pred 9. septembrom 1943 oz. do 13. oktobra 1943 in jim je po predpisih iz pokojninskega in invalidskega zavarovanja čas odhoda v narodnoosvobodilni boj do 15. maja 1945 dvojno vštet v pokojninsko dobo ter udeleženci narodnoosvobodilne vojne, ki jim je priznan status kmeta-borca pred 9. septembrom 1943 oziroma do 13. oktobra 1943;

2) udeleženci narodnoosvobodilne vojne, ki so vstopili v narodnoosvobodilni boj v času od 9. septembra 1943 oz. 13. oktobra 1943 do 31. decembra 1944 in jim je po predpisih iz pokojninskega in invalidskega zavarovanja čas od odhoda v narodnoosvobodilni boj do 15. maja 1945 dvojno všet v pokojninsko dobo;

3) borci za severno mejo v letih 1918 in 1919 in slovenski vojni dobrovoljci iz vojn 1912—1918 (v nadaljnjem besedilu: borci za severno mejo in slovenski vojni dobrovoljci).

O premoženskem pogoju (cenzusu) in o pogojih Za prejemanje druge družbene pomoči bom pisal pozneje.

Drugi člen starega odloka je vseboval poleg istih določb, ki jih vsebuje citirani tretji člen novega odloka, še določbi, ki sta priznavali iste pravice kot borcem pred 9. septembrom 1943 oz. pred 13. oktobrom 1943 tudi tistim ženam in mladim osebam pred dopolnitvijo 18 let, če so vstopile v NOV do 1. julija 1944.

Tako kot v drugem členu starega odloka je tudi v 3. citiranem členu novega odloka govora le o udeležencih NOV, ki so vstopili v NOV, torej le o partizanih, čeprav vsi predpisi iz pokojninskega in invalidskega zavarovanja izenačujejo glede priznanja posebne pokojninske dobe partizane in tiste aktiviste osvobodilne fronte (OF), odbornike narodnoosvobodilnih odborov itd., ki so aktivno in organizirano delali v narodnoosvobodilnem gibanju (NOG) na terenu, v taboriščih, v izgnanstvu, itd. Ker tudi praksa pri dodeljevanju stalnih priznavalnin doslej ni delala razlike med partizani in aktivisti, mi ni razumljivo, zakaj se v 1. in 2. točki 3. čl. novega odloka govori le o borcih, ki so vstopili v boj. Besedilo odloka oziroma sploh vsakega predpisa naj bo tako napisano, da bo jasno vsakemu bralcu in da ne bo potrebno besedilo še posebej razlagati in komentirati. Osebno sem prepričan, da bo tudi bodoča praksa pri dodeljevanju priznavalnin enako obravnavala partizane in aktiviste, za katere bom v nadaljevanju tega sestavka uporabljal skupni naziv **udeleženci NOG.**

Datum 13. oktober 1943 se nanaša na primorske partizane in aktiviste, kar sem podrobno pojasnil, ko sem komentiral stari odlok. Pravtako sem takrat pojasnil kdo so borci za severno mejo in slovenski vojni dobrovoljci (glej Tednik št. 16/85).

ALI IN POD KAKŠNIMI POGOJI SO DO STALNE PRIZNAVALNINE UPRAVIČENI TUDI DRUŽINSKI ČLANI?

Odgovor najdemo v 4. členu odloka, ki določa, da so upravičenci do priznavalnine tudi:

1) družinski člani (zakonec, otroci, posvojenci, starši ter posvojitelji) padlih in umrlih udeležencev NOG iz citirane 1. in 2. točke 3. člena odloka;

2) družinski člani padlih in umrlih borcev za severno mejo in slovenskih vojnih dobrovoljcev.

Družinski člani pa morajo izpolnjevati sledeče pogoje:

— da so pridobitno nezmožni po predpisih o vojaških invalidih. Stari odlok je zahteval pridobitno nezmožnost po predpisih iz pokojninskega in invalidskega zavarovanja;

— da po smrti padlega ali umrle udeležence NOG iz 3. člena odloka oziroma padlega ali umrlega borca za severno mejo in slovenskega vojnega dobrovoljca niso sklenili nove zakonske zveze (zakonec) oz. niso poročeni (otroci, posvojenci), razen z učencem ali študentom usmerjenega izobraževanja;

— da v času med NOB niso sodelovali z okupatorjem ali njegovimi pomagači.

Nadaljevanje prihodnjič

Komunisti o preskrbi

V ormoški občini so se lotili temeljite ocene dosedanjega razvoja trgovine, na podlagi ocen pa želijo izdelati natančen koncept bodočega razvoja. O analizi in predlogih nadaljnjega razvoja bo do 28. februarja javna razprava, vanjo pa naj bi se vključili prav vsi. Tako so v petek, 23. januarja, razpravljali o tem tudi člani predsedstva OK ZKS Ormož.

Strinjali so se z ugotovitvijo analize, da je trgovina organizacijsko razdrobljena in da jo bo treba drugače samoupravno organizirati in povezati tako, da bodo poslovni rezultati zadovoljivi, preskrba prebivalstva pa taka, kot jo prebivalci želijo in zahtevajo. Razmišljajo o specializiranih prodajalnah, seveda pa menijo, da bodo uspehi večji, če bo na trgu prisotna zdrava konkurenca. O teh in ostalih vprašanjih bodo člani predsedstva še razpravljali in izoblikovali zaključke. Na seji so sklenili spodbuditi razpravo v vseh družbenopolitičnih organizacijah, posebej pa še komunistov v posameznih okoljih.

N. D.

Aktivnosti v ptujskih sindikatih

Delovni posveti za izvedbo akcije »Zaključni račun 1986«

Včeraj, 28. januarja, so se v dvorani »Cekin« hotela Poetovio sestali na skupni delovni posvet predsedniki izvršnih odborov osnovnih organizacij ZSS, predsedniki konferenc osnovnih organizacij ZSS delovnih organizacij in predsedniki delavskih svetov s področja gospodarstva. Danes pa v ptujskem delavskem domu poteka enak delovni posvet za področje družbenih dejavnosti. Osrednja točka razprave je bila izvedba aktivnosti ob razpravah in sprejemanju zaključnih računov za leto 1986. Razčlenili so naloge osnovnih organizacij zveze sindikatov in delavskih svetov v pripravah ter vodenju razprav in ob sprejemanju zaključnih računov za leto 1986. Obravnavali so tudi splošno problematiko gospodarjenja v občini Ptuj ter zakonske podlage in naloge delavcev pri obravnavi rezultatov poslovanja ter temeljnih značilnosti zakonskih sprememb v letu 1987. Udeleženci so bili tudi seznanjeni z osnovno problematiko, ki izhaja iz realizacije programov samoupravnih interesnih skupnosti občine Ptuj za leto 1986. Na dnevnem redu pa je bila tudi razprava o programu obravnave gradiva republiškega sveta ZSS o samoupravni organiziranosti združenega dela, ki je objavljeno v Delavski enotnosti z dne 16. januarja 1987. V osnovnih organizacijah zveze sindikatov, v delavskih svetih in v strokovnih službah so pred odgovornimi nalogami, ki jih bo v zvezi z sprejemanjem zaključnih računov potrebno opraviti. Več o tem v uvodniku našega lista 5. februarja.

Rokovnik za pripravo poslovnih poročil in obravnavo rezultatov gospodarjenja za leto 1986

Predsedstvo občinskega sveta ZSS Ptuj je na 12. redni seji 22. januarja sprejelo rokovnik aktivnosti ob razpravah in sprejemanju zaključnih računov za leto 1986.

— Poslovodni organi do 7. februarja pripravijo poročila o poslovanju za leto 1986 ter podatke za odločanje.

— Izvršni odbori osnovnih organizacij zveze šindikatov in druge družbenopolitične organizacije ocenijo gradivo in se dogovorijo za organiziranje razprave po sindikalnih skupinah.

— Od 13. do 21. februarja bodo potekale razprave po sindikalnih skupinah.

— Do 25. februarja poslovodni organi obravnavajo pripombe na poročilo in morebitne spremembe predlagane delitve dohodka ter ukrepe za realizacijo plana v letu 1987.

— Do 25. februarja delavci na svojih zborih odločajo o dokončni delitvi dohodka, delavski sveti pa do 26. februarja obravnavajo ugotovitve zaključnega računa ter sprejmejo ukrepe za uresničevanje plana v letu 1987.

— Računovodske službe imajo nalogo do 13. marca pripraviti vse druge potrebne podatke na zahtevo poslovodnih organov, delavskega sveta, izvršnih odborov osnovnih organizacij zveze sindikatov in delavcev, do 31. marca pa pripraviti končni obračun osebnih dohodkov za vsakega delavca.

Letne programske seje občinskih odborov sindikatov delavcev dejavnosti občine Ptuj

V občinskih odborih sindikatov delavcev dejavnosti občine Ptuj se nadaljujejo priprave letnih programskih sej, ki bodo: danes sindikata delavcev gostinstva in turizma; v ponedeljek, 2. februarja, sindikata delavcev v kulturi; in v sindikatu delavcev družbenih in državnih organov; v torek, 3. februarja, v sindikatu delavcev prometa in zvez ter v sredo, 4. februarja, v sindikatu delavcev gradbeništva in sindikatu delavcev komunalne in stanovanjske dejavnosti.

FB

Ustanavljamo novo interesno skupnost

Na osnovi določil zakona o pospeševanju proizvodnje hrane in zagotavljanju osnovne preskrbe, ki so ga sprejeli zbori skupščine SRS v jeseni preteklega leta, smo v občini Ptuj z vso resnostjo pristopili k aktivnostim za ustanovitev občinske Samoupravne interesne skupnosti za pospeševanje proizvodnje hrane in zagotavljanje osnovne preskrbe. V ta namen je OK SZDL imenovala osemčlanski iniciativni odbor, ki je po sprejetem programu dolžan izvesti vse naloge do 31. marca 1987, ko bi se naj konstituirala skupščina skupnosti z vsemi organi in pričela z izvajanjem programa. Dosedanja organiziranost na področju pospeševanja proizvodnje hrane, preskrbe in občinskih blagovnih rezerv je bila razdrobljena tako v programih, kakor tudi pri zagotavljanju in usmerjanju sredstev. Zaradi premajhne povezanosti in intervencijskega načina financiranja tudi ni bilo željenih optimalnih rezultatov. Čeprav so vsi intervencijski ukrepi v preteklosti v občini v znatni meri prispevali k ohranjanju in povečanju kmetijske proizvodnje in večji tržnosti, boljši oskrbi in večjim blagovnim rezervam, ocenjujemo tudi v občini Ptuj, da je na tem področju možno doseči še boljše rezultate.

V novi samoupravni organiziranosti bomo zagotovili tesno vsebinsko povezavo vseh posameznih področij, kar bomo zagotovili z naslednjim:

— programi usposabljanja zemljišč, pospeševanja proizvodnje hrane,intervencij v proizvodnji in porabi hrane ter blagovnih rezerv bodo med seboj povezani in usklajeni ter usmerjeni k doseganju večje in kvalitetnejše proizvodnje hrane, v zagotavljanju ustrezne strukture kmetijskih pridelkov in k optimalni izkoriščenosti proizvodnih zmogljivosti;

— vsa področja, ki so vključena v SIS predstavljajo medsebojno povezan sistem;

— strokovno analitična in druga operativna dela bomo organizirali bolj racionalno, brez zaposlovanja novih delavcev in z vključitvijo upravnih organov občinskega komiteja za kmetijstvo, komiteja za družbeno ekonomski razvoj in planiranje in oddelka za občo upravo.

V občini Ptuj smo se odločili, da ustanovimo svojo SIS, čeprav zakon dopušča SIS za več občin. Zelo aktivno pa se bomo vključili v sodelovanje z ostalimi SIS v regiji in republiki.

Zaradi enotnega interesa delavcev, delovnih ljudi in občanov, da se z zbranimi sredstvi zagotovi večja in cenejša proizvodnja hrane in nemotena preskrba z osnovnimi živili, zakon določa enodomnost skupščine, tako da v skupščino, ki naj bi štela 31 delegatov, delegirajo delegate delavci, delovni ljudje in občani iz OZD, drugih samoupravnih organizacij in skupnosti in iz krajevnih skupnosti ter organizirani potrošniki v občini in sicer:

— delegacije OZD in delovnih skupnosti 21 delegatskih mest,

— KS osem delegatskih mest in

— organizirani potrošniki 2 delegatski mesti.

Z ustanovitvijo nove SIS prenehata z delom SIS za pospeševanje kmetijstva in sklad za intervencije v proizvodnji hrane občine Ptuj, tako da ostanejo v veljavi dosedanje, z odlokom določene stopnje — 0,8 odstotka za intervencije in 0,15 odstotkov za občinske blagovne razerve in se z ničemer dodatno ne obremenjuje zaposlenih.

Sis za pospeševanje proizvodnje hrane in zagotavljanje osnovne preskrbe ustanovijo članice skupnosti s samoupravnim sporazumom o ustanovitvi. V samoupravnem sporazumu bodo zajete določbe o namenu ustanovitve, nalogah skupnosti, planiranju in planskih aktih skupnosti, samoupravni organiziranosti, uresničevanju drugih samoupravnih odnosov v skupnosti, samoupravnih aktih ter vsebini statuta skupnosti.

Na tej osnovi bo sprejela skupščina skupnosti svoj statut. Le-ta bo podrobneje urejal ime in sedež skupnosti, dolžnosti in pravice delegatov, delovno področje, samoupravno organiziranost, pristojnosti predsednika in podpredsednika skupščine ter predsedstva skupščine skupnosti, javnost dela, opravljanje strokovnih del za skupnost in reševanje sporov.

Poudariti moram, da je dal iniciativni odbor oba samoupravna akta v obravnavo vsem članicam skupnosti z 19. januarjem, v obravnavi pa bosta do 31. januarja, ko je potrebno poslati pripombe in predloge za člane skupnih samoupravnih organov in sicer na občinski komite za kmetijstvo. Po poteku tega roka bo iniciativni odbor pripravil predloge obeh aktov in jih dal kot predlog samoupravnega sporazuma v sprejem na zborih delavcev v februarju, ko se bodo sprejemali zaključni računi. Soglasje k statutu SIS mora dati tudi izvršni svet SO Ptuj.

Glede na zahtevnost in odgovornost pri izpolnjevanju planskih nalog s posameznega področja skupščina oblikuje tudi skupne samoupravne organe, posebej za vsako od področij. Predvideno je, da skupščina skupnosti oblikuje odbor za pospeševanje družbeno organizirane tržne proizvodnje hrane, ki šteje 9 članov, odbor za intervencije v proizvodnji in porabi hrane, ki šteje 7 članov, in odbor za blagovne rezerve, ki šteje pet članov. Odbori obravnavajo programe samostojno, skrbijo za izvajanje programov, sprejemajo ukrepe za izvajanje programov, usklajujejo uporabo namenskih sredstev ter poročajo skupnosti o izvajanju programa.

Nadalje oblikuje skupnost še odbor za samoupravni nadzor in odbor za ljudsko obrambo in družbeno samozaščito, vsak šteje po pet članov.

Predsednik, podpredsednik skupnosti in predsedniki odborov predstavljajo predsedstvo samoupravne interesne skupnosti.

Sredstva za izvajanje posameznih programov SIS bodo zagotovljena na osnovi samoupravnega sporazuma o temeljih plana s prispevkom iz osebnih dohodkov v dosedanji višini. Program interesne skupnosti sestavljajo: pospeševanje družbeno organizirane tržne proizvodnje hrane, intervencije v proizvodnji in porabi hrane ter občinske blagovne rezerve.

V kolikor samoupravni sporazum ne bi bil sklenjen ali pa ga udeleženec ne podpiše, se bo zadeva urejevala s sprejemom ustreznega odloka na skupščini občine.

Omenil sem že, da moramo občinsko SIS ustanoviti najkasneje do 31. marca 1987. V občini Ptuj predlagamo, da tajnik skupnosti združuje delo pri občinskem komiteju za kmetijstvo. Tajnik skrbi za delo in izvajanje sklepov skupščine ter njenih organov in usklajuje naloge med upravnimi organi ki opravljajo delo za SIS.

Planiranje je v občinski SIS opredeljeno s sprejemom samoupravnega sporazuma o temeljih plana, srednjeročnega in letnega plana. Zaradi kratkega roka, predvsem pa zaradi že sprejetih aktov, bo nova SIS prevzela plan sklada za intervencije v kmetijstvu in porabi hrane ter občinskih blagovnih rezerv, seveda pa bo takoj pričela z aktivnostmi za sprejem samoupravnega sporazuma o temeljih plana in pripravami za pripravo srednjeročnega plana.

Menim, da sem bralce Tednika uspel seznaniti z zelo odgovornimi nalogami iniciativnega odbora ter s pomenom in nalogami Občinske samoupravne interesne skupnosti za pospeševanje tržne proizvodnje hrane in zagotavljanje osnovne preskrbe v občini Ptuj.

V prejšnjem tednu so vse OZD, skupnosti in krajevne skupnosti prejele oba akta — samoupravni sporazum o ustanovitvi SIS in statut SIS. Želim, da bi zelo odgovorno pristopili k obravnavi obeh aktov, dali nanj pripombe in predlagali delegate za skupne samoupravne organe. Rok je do konca januarja, nakar bo iniciativni odbor pripravil predloga obeh aktov, od katerih naj bi samoupravni sporazum sprejeli na zborih delavcev v februarju, ugotovitveni sklep o pristopu in statut pa na ustanovni skupščini v drugi polovici marca.

Ustanavljamo izredno pomembno SIS, katere delo se bo moralo še kako odražati v naši kmetijski občini, kjer petino družbenega proizvoda odpade na kmetijstvo in kjer se okoli 21 odstotkov prebivalcev ukvarja s kmetijstvom. Prispevati bo morala k povečanju kmetijske proizvodnje in večji tržnosti, boljši oskrbi, k uspešnim intervencijam iz blagovnih rezerv. Pomembno je tudi to, da v iskanju boljših in učinkovitejših oblik z ustanovitvijo nove interesne skupnosti dodatno ne obremenjujemo delavčevega žepa in gospodarstva.

Janko Mlakar
Predsednik iniciativnega odbora

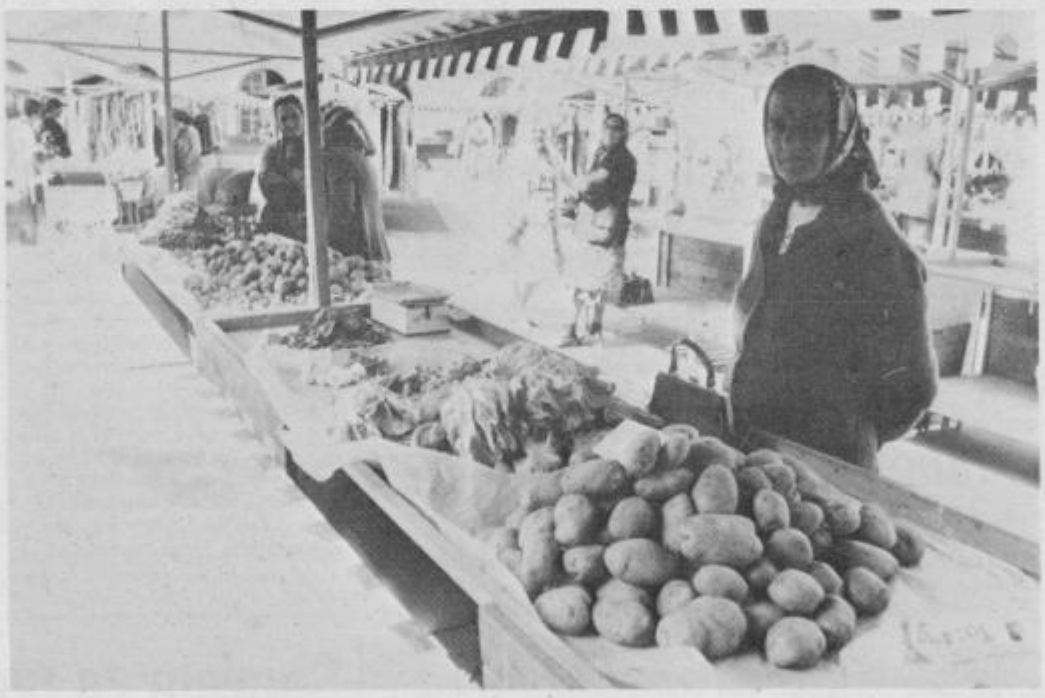

Posnetek: M. Ozmec

Center za socialno delo, pomembno področje družbenih dejavnosti

1. maja 1982 je bil sprejet sklep o ustanovitvi Centra za socialno delo, ki so ga ustanovile skupnosti socialnega skrbstva, varstva in otroškega varstva za opravljanje socialnovarstvenih dejavnosti, enotne skupne evidence prejemnikov tovrstnih pomoči ter za izvajalske naloge na področju porodniškega varstva in organizacije letovanja otrok. Delo centra je zaradi pestrosti problemov povezano z mnogimi institucijami v občini in prek njenih meja, prepleta pa ga delovanje večih strok, spoznanja cele vrste znanosti in zahteva vedno bolj pogosto teamsko delo.

Za predstavitev centra in njegovih dejavnosti smo v tokratni številki Tednika namenili nekoliko več prostora — saj so socialno skrbstvena dejavnost, enotna skupna evidenca, porodniško varstvo, letovanja otrok in drugo — gotovo področja, ki zanimajo širok krog ljudi. Iz že znanih razlogov pa je center v tem času tista pomembna institucija, na katero se obrača vse več naših ljudi, ki so v stiski in ki potrebujejo tako ali drugačno pomoč. Direktorica Anka OSTRMAN nam je njegove dejavnosti takole predstavila:

»Socialnoskrbstveno dejavnost moram zaradi preglednosti razdeliti na štiri skupine: varstvo otrok in družine, varstvo otrok in mladostnikov z motnjami v telesnem in duševnem razvoju, varstvo odraslih in na zakonsko svetovalnico.

VARSTVO OTROK IN DRUŽINE nalaga centru predvsem družinska zakonodaja in zajema strokovno pomoč pri ugotavljanju očetovstva pri nezakonskih rojstvih, posredovanje v dogovorih o preživljanju in načinu stikov med otroki in roditelji — tistim, ki ne živi z njimi, običajno je to oče.

Število teh primerov narašča, kar je verjetno pogojeno z nastajanjem izvenzakonskih skupnosti, deloma pa s tem, da rojevajo zelo mlade ženske, ki se še šolajo in ne sklepajo zakonskih zvez. Teh primerov je okrog 100 na leto.

Najširše področje v tem sklopu pa je vsekakor **svetovanje v odnosih v družini in reševanje težav v družini.** Letno obravnavamo 350—400 družin z različnimi težavami, vsem pa je skupno nerazumevanje, nepotrpežljivost, nemoč vpogleda v lastne težave. Če k temu dodamo še okoli 200 družin, ki jih obravnavamo zaradi težav, ki jih povzroča alkoholizem enega ali celo obeh zakoncev, potem je številka znatno višja, problematika pa toliko težja. Še vedno ugotavljamo veliko nasilja v družinah, ne le psihičnega — tudi fizičnega, nesoglasij pri vzgoji otrok, zanemarjanja vzgoje in oskrbe otrok. Najprej poskusimo s svetovanjem, da bi spremenili stanje. Ko se na ta način situacija ne da popraviti, niti omiliti, posegamo tudi po ukrepih kot so odvzem otrok z upravno odločbo (8—10 letno), z oddajo otrok v rejniško družino (15—20 letno) in v skrajnem primeru tudi predlagamo starše v kaznovanje ali odvzem roditeljski pravic (3—5 letno). Pri tem zasledujemo cilj, da otrokom zagotovimo ugodne razmere za razvoj, ki je v matični družini ogrožen ali celo nemogoč.

Za otroke, ki izgubijo starše, ali jih le-ti niso pripravljeni ali sposobni preživljati, poiščemo družine, ki jih posvojijo. Posvojitev je po novem zakonu trajna in popolna, torej je ni mogoče razvezati; posvojitelji pa so v rojstnem listu vpisani kot starši, naravni starši niso vpisani. Letno izvedemo posvojitev za 5—7 otrok.

V primeru razveze zakonske zveze Center poleg spravnega poskusa, daje sodišču mnenje, kateremu od roditeljev naj dodeli skupne otroke v nadaljnjo vzgojo in oskrbo. V tem postopku si vedno prizadevamo, da razvezujoča se roditelja dosežeta dogovor, da se skupno odločita kateri od njiju bo imel otroke in kako bodo potekali stiki otrok in drugega partnerja. To je zelo zahtevno delo, ki terja ne le mnogo strokovnega znanja, ampak tudi poseben pristop in človečnost, saj so odnosi med razvezujočima se zakonca včasih tako zaostreni in porušeni, da se nista sposobna pogovarjati.

Nadaljnje težave se pojavijo po razvezi, ko razvezana roditelja še vedno nista razrešila svojih čustvenih konfliktov in se borita drug z drugim prek otrok, ko se odvijajo stiki otrok in roditelja, ki se je odselil. Starša se često ne zavedata, da z obtoževanjem, blatenjem, izigravanjem in tudi podkupovanjem otrok škodita zlasti otrokom, ki so že tako zbegani, čustveno razrvani in so izgubili enega od roditeljev in se navadno znajdejo tudi v slabšem materialnem položaju kot so bili prej. To prav tako poskušamo urejati s skupnimi razgovori, dogovori in svetovanjem. Vse češče pa se dogaja, da moramo način in količino stikov odrediti z upravno odločbo (56). Včasih ti stiki potekajo celo v prisotnosti delavca Centra ali pa celo z izvršbo prisilimo roditelja, da drugemu dovoli stike s skupnim otrokom.

Naj omenim še **rejništvo** kot eno zelo pomembno obliko družbene skrbi za otroke, ki krajši ali daljši čas ne morejo živeti v matični družini. Trenutno je 89 otrok v rejništvu, večinoma v naši občini. Po namestitvi otroka v rejniško družino ga redno spremljamo, svetujemo rejnikom pri vzgoji in šolanju in vseh pomembnih odločitvah.

Rejništvo je zelo ugodna rešitev za otroka, za rejnika pa je to seveda odgovorno in naporno. Doslej je bilo tudi slabo plačano, sedaj je plačilo za oskrbo rejenca boljše urejeno, pa tudi nagrada rejniku je zagotovljena. Kljub temu imamo vedno manj družin, ki so pripravljene sprejeti tujega otroka v oskrbo, zlasti v samem Ptuju jih ni. Vse prijavljene družine pa seveda pred oddajo bolje spoznamo, da skupno ocenimo ali res želijo otroka in ali so pripravljeni in sposobni sprejeti vse odgovornosti.

Anka Ostrman, direktorica Centra za socialno delo občine Ptuj. Foto: mš

Letno sklenemo okoli 215 dogovorov o preživljanju otrok in valoriziramo 1500 preživnin za otroke. Od 40—50 otrok letno ima stalnega skrbnika, ker so brez staršev ali so le ti neznani.

Varstvo otrok in mladostnikov z motnjami v telesnem in duševnem razvoju zajema razvrščanje otrok in napotitev na usposabljanje v šolo s prilagojenim programom ali pa v posebne organizacije za usposabljanje, ker se ti otroci ne morejo usposobiti za življenje in delo pod normalnimi pogoji. Letno razvrstimo po 40 otrok, preglede pa opravimo za veliko več, tudi po 80—90.

Posebna skupina so otroci in mladostniki storilci kaznivih dejanj ter čustveno in vedenjsko moteni. V obravnavi poskušamo ugotoviti vzroke motenj in jih odpraviti, voditi mladostnika in družino. Vendar to vedno ne uspe, saj so vzroki, ki pogojujejo nastanek čustvenih in vedenjskih motenj in ki privedejo tudi do storitve kaznivega dejanja, zelo raznoliki, med seboj prepleteni in delujejo v več smereh. V takih primerih otroka ali mladostnika izločimo iz družine in ga namestimo v ustrezni zavod, kar ugotovimo teamsko.

Letno obravnavamo po 100—120 otrok in mladostnikov; od tega 80—90 obravnava sodišče za mladoletnike, kjer sodelujemo v postopku in izdelamo podrobno socialno anamnezo in predlagamo vzgojni ukrep. Vse ukrepe, ki jih sodišče izreče mladoletnim storilcem kaznivih dejanj, tudi izvršujemo. Najpogostejši ukrep je strožji nadzor skrbstvenega organa (76), ki ga izvajamo v Centru.

Poleg že omenjene diagnostične obravnave, izvajamo še psihoterapevtsko in psihodiagnostično obravnavo otrok in mladostnikov, pomagamo pri šolanju, zaposlitvi in drugo.

Varstvo odraslih zajema urejanje življenjskih pogojev invalidnih oseb, napotitev na usposabljanje, pomoč pri zaposlitvi in skrbi za otroke. V celoti obravnavamo invalidne osebe po Zakonu o družbenem varstvu duševno in telesno prizadetih oseb (242), to je teamska obravnava vsakega invalida, ugotovitev statusa in pravice do nadomestila ter trošenje teh sredstev in pogoje življenja invalida. Predlagamo podaljšanje roditeljske pravice, postavitev pod skrbništvo in nadziramo upravljanje z njegovim premoženjem.

Tu je potrebno omeniti še, da vodimo celotni postopek in razvrstitev ter napotitev zmerno prizadetih občanov v delavnice pod posebnimi pogoji, ki delujejo v Zavodu v Dornavi.

Kot pri mladinskem prestopništvu smo tudi pri kriminaliteti odraslih v občini Ptuj nad republiškim povprečjem, kar seveda nalaga Centru veliko dela pri obravnavi občanov, ki so obsojeni na zaporno kazen, zlasti po odpustu. Med samim prestajanjem kazni pa pomagamo družini materialno, svetovalno ali kar je pač potrebno. Iz občine Ptuj je mesečno poprečno 50 do 60 občanov v zaporu. Center je koordinator strokovnega teama za postpenalno pomoč, kjer največ sodelujemo s skupnostjo za zaposlovanje in stanovanjsko skupnostjo.

V Centru obravnavamo vse starejše občane, ki želijo iti v socialni zavod oziroma ugotovimo, da nimajo možnosti bivati v domačem okolju (80 do 90) in nimajo dovolj lastnih sredstev za plačilo oskrbe. S svojci, zlasti z otroki sklepamo dogovore o doplačilu in dodelitvi družbene pomoči. Pogosto se srečujemo s porušenimi medosebnimi odnosi, generacijskimi konflikti, pa ne tako redko tudi z osamljenostjo. Posebej spremljamo življenjske razmere ostarelih borcev NOV (6). Stalen pojav je alkoholizem, kjer poskušamo reševati probleme z napotitvijo na zdravljenje, kar je težaško in le malo uspešno delo.

Zakonsko svetovalnico je uvedel Zakon o zakonski zvezi in družinskih razmerjih, kjer strokovni team opravlja predzakonsko svetovanje (300 parov), spravni poskus pred razvezo (130) in zakonsko svetovanje. Ugotavljam, da število porok rahlo upada, število razvez pa rahlo narašča. Torej narašča tudi število spravnih poskusov, ko poskušamo skupaj z zakoncema ugotoviti ali so njuni odnosi resnično tako porušeni, da ne moreta nadaljevati skupnega življenja. Če se odločita, lahko nekaj mesecev obiskujeta zakonsko svetovanje, če upata, da bosta nesoglasja zgladila. To se dogaja le v malo primerih (15), ker se večina zakoncev odloči za razvezo po več let trajajočih nesoglasjih. Potem jima poskušamo pomagati, da se razideta čimbolj dostojno, kar je pomembno zlasti za otroke in kasnejše stike zaradi skupnih otrok. Tu poskušamo tudi doseči, da se sama odločita pri katerem bodo skupni otroci in kako jih bo drugi roditelj obiskoval.

Center je prevzel tudi organizacijo in izvajanje socialnega dela v KS, kar opravlja trenutno ena socialna delavka, ki ima sedež v Skupnih službah KS. S tem želimo socialno delo približati občanom.

Enotna skupna evidenca je bila uvedena z začetkom uresničevanja Samoupravnega sporazuma o socialnovarstvenih pomočeh. Evidenco vodimo računalniško, in sicer obdelujemo subvencije stanarin, denarne pomoči otrokom, rejnine, edini in dopolnilni vir. To pomeni, da sprejemamo in strokovno obdelamo vse vloge, jih vnesemo v računalnik, ki izdela izpisek o dohodkih družine in ugotovitev o upravičenosti. Vse negativno izračunane vloge in mejne primere pripravimo za obravnavo in odločitev pristojnim organom SIS otroškega varstva, socialnega skrbstva in stanovanjski skupnosti. Nato realiziramo sklepe teh organov. Vse te vloge opremimo s podatki o preživninah in drugih dajatvah, ki so že priznane (štipendije, varstveni dodatek k pokojnini, itd.), kar vse te podatke imamo v Centru. Tako smo v enotni evidenci obravnavali cca 4.000 vlog občanov in izvedli štiri medletne valorizacije vseh priznanih pomoči in preizkus upravičenosti za 2.400 občanov.

Področje porodniškega varstva zajema kontrolo refundacij nadomestil OD v času porodniškega dopusta (500—600), strokovna navodila DO o obračunavanju in valorizaciji, podaljšanje ali prekinitev porodniškega dopusta (15) in zbiranje potreb po zavitkih za novorojenčke (800).

Čeprav organiziranje **letovanja otrok** ni socialna dejavnost, je Center nalogo prevzel od skupnosti otroškega varstva in jo opravlja od ustanovitve dalje. To pomeni, da v sodelovanju s šolami zbere potrebe za letovanje, zagotovi prek Zvez prijateljev mladine Slovenije potrebno kapaciteto in pedagoško osebje in uredi plačilo s strani SIS, DO in staršev ter spremlja strokovno pedagoško delo med samim letovanjem. Čeprav smo uspeli doslej še vedno zagotoviti potrebno število mest za letovanja, se prav tu kažejo določene težave, ker nimamo več lastnih kapacitet. Moramo se prilagajati rokom in izmenam kot so pač na voljo in tudi sprejemati način dela, ki je vpeljan in drugačen od tistega, ki smo ga imeli v Počitniški koloniji Biograd. Težave se pojavljajo tudi pri zagotavljanju potrebnega števila pedagoških delavcev in jih je potrebno nadomeščati z drugimi profili.

V Centru opravljamo tudi vsa dela v zvezi s premoženjsko pravnimi zadevami občanov, ki iščejo bodisi tako ali drugačno materialno pomoč socialnega skrbstva (odstop premoženja, priglasitev skupnosti z verzijskim zahtevkom ob zapuščinskih razpravah, delitvi premoženja), skupaj s skrbniki na sodišču ščitimo materialni interes občanov, ki so pod skrbništvom in nudimo pravno pomoč občanom.

Kot delovna organizacija smo seveda ustrezno samoupravno organizirani, kar terja kar precej dejavnosti. Za SIS socialnega skrbstva izvršujemo en del finančnega načrta, ker se je pokazalo, da je tako enostavneje in ugodneje za občana, pa tudi za SIS, saj je tako omogočena kontrola nad tistim delom finančnega poslovanja, ki zadeva pomoči občanom in prispevke svojcev k storitvam socialnega skrbstva.

Delo Centra sem poskušala predstaviti vsaj v glavnem, vmes je še veliko dejavnosti in opravil, sodelovanja z drugimi, zlasti KS in DO, za kar bi potrebovali še veliko več prostora. Pa vendar naj poudarim ne le številčnost, obravnavali smo okoli 9.000 občanov, ampak zlasti raznolikost problematike, saj se v delu Centra z družinami, posamezniki in velikimi skupinami občanov odražajo vsi problemi osebne in družbenoekonomske narave, posledice preteklih in sedanjih slabih ali dobrih odločitev v širši in ožji družbenoekonomski politiki. Srečujemo se z zapletenimi čustvenimi, vedenjskimi in družinskimi problemi, do socialne in materialne ogroženosti. Center opravlja tudi naloge, ki ne pomenijo socialne stigmatizacije, zato je vsak občan potencialni kandidat, da bo v Centru uveljavljal eno ali več storitev strokovnega dela Centra,« je sklenila predstavitev te pomembne občinske organizacije združenega dela na področju družbenih dejavnosti Anka Ostrman.

mš

Dejavnost kluba začasno ukinjena

Večkrat smo v Tedniku še poročali in razmišljali o nedejavnosti v klubu mladih v Ptuju, pa tudi o zanikrnosti prostorov in o nedelu njegovega upravnika. Predsedstvo mladih je o tem razpravljalo na več sejah predsedstva in zdi se, da so našli pot, ki obeta ponovno oživitev klubske dejavnosti. Ta pot pa je zapletena in za marsikoga, ki razmišlja po zdravi pameti, nerazumljiva. Pa vendar je tako, da vrsta formalnosti in pravnih norm zahteva ovinke ter potrato energije in časa. V primeru kluba so mladi našli začasno rešitev v ukinitvi njegove dejavnosti do takrat, ko bo spodobno urejen in ko bodo zanj našli resnega in sposobnega upravitelja. Za ureditev kluba pa je seveda potrebno zagotoviti sredstva. Mladim se tu ponujata dve rešitvi: Izvršni svet jim predlaga naj svoje prostore iz magistrata preselijo v klub. S tem bi pridobili sredstva za ureditev prostorov. Če pa na to selitev ne bi pristali, jim ostaja nekaj sredstev iz samoprispevka mestnih KS, ki pa za ureditev ne zadostujejo.

Člani predsedstva so odločili, da naj sklep o tem sprejme konferenca v februarju — do takrat pa bo klub mladih v glavnem zaprt.

d. l.

Kako je mogoče in zakaj je bilo potrebno stole tako uničiti?

d. l.

PTUJ — MESTO MUZEJ

(JAKOB EMERŠIČ)

(1. nadaljevanje)

Ptuj izgine s prizorišča in se vidneje pojavi šele v zvezi s knezom Kocljem ter vdovo nekega Karantanca, kar je pripeljalo zgodovinarje na napačno mnenje, da je bil Kocelj iz političnih vzrokov odstranjen in na njegovo mesto postavljen grof Gozwin, a šele pred nekaj leti so ugotovili, da je Goswin le oblika imena Kocelj. Pod salzburškimi škofi in ptujskimi gospodi prične gospodarsko rasti, vanj vdirajo Madžari in kralj Bela IV si ga izbere celo za prestolno mesto, občuduje ga Parcival v Eschenbackovem istoimenskem srednjeveškem delu (Karl Lachmann: Wolfran von Eschenbahc. Berlin 1930, str. 238—239), omenja ga vizitator oglejskega škofa Santonino v svojem potopisu oziroma nekakem literarnem poročilu. V srednjem veku postane gospodarsko tako pomemben (podatke o tem so ugotovili šele okrog leta 1969, ob 1900-letnici prve omembe mesta v pisanih virih), da so celo nekatere trgovske družine iz Ptuja, kot so n. pr. Svetkoviči (vidimo slovensko ime) obvladovali pol evropske trgovine (povzetek razprav glej pri Josipu Žontarju: »Vloga in pomen Ptuja v mednarodni trgovini poznega srednjega in zgodnjega novega veka«, Kronika 1971, 149—151). Iz leta 1376 je celo ohranjen njegov statut, ki pa kaže na tipično srednjeveško strukturo mesta. Vinske in medene vojne med mesti (med Ptujem, Mariborom, Slovensko Bistrico in Varaždinom), pa tudi turški vdori, kobilice, kuge, požari in povodnji, pa avstrijski cesarji, ki so mu neprestano metali polena pod noge, so mu počasi izpile vso energijo in ga pahnile v odmaknjeno propadajoče mestece. V novem veku so šli kmečki upori v glavnem mimo njega, spoznalo je le mimogrede Francoze, pa Ruse, iz njegove okolice je žena nadvojvode Ivana, ki so ga tudi v Ptuju pozdravili slovensko, obiskala sta ga cesarica Marija Terezija, Jožef II, Franz idr. Pod Ornigom je skušal postati nemška trdnjava na vzhodu, v stari Jugoslaviji mesto-muzej, doživel je nemško zatiranje in po osvoboditvi svoje vzpone in padce, rast in stagnacijo.

Peljemo se preko novega mostu, ki so ga zgradili namesto starega lesenega (do leta 1957 na Hrvatskem trgu) in na desni vidimo novo ptujsko jezero — vodni zbiralnik hidrocentrale v Forminu. Tu še omenimo, da so že v 2. stoletju zgradili Rimljani čez Dravo kameniti most.

Minoritski samostan (foto I. Ciani)

Že smo na prvi postaji naše poti po Ptuju, na Trgu svobode, nekdanjem Minoritskem, ali v srednjem veku tudi Živinskem trgu (Rindermarcht). Do 2. svetovne vojne je stal na trgu visok steber z Marijinim kipom iz leta 1664 (postaviti ga je dal borlski grof Jurij Friderik Sauer v zahvalo za konec turških obleganj), a so ga Nemci iz prometnih oziroma političnih vzrokov odstranili ter je sedaj v ptujskem muzeju in pozneje ga niso več hoteli postaviti nazaj.

Že takoj ob prihodu v Ptuj se soočimo s kruto realnostjo zgodovinskega uničevanja starih spomenikov. Ob mestnem srednjeveškem obzidju (ki so ga po osvoboditvi odstranili iz prometnih ozirov), je stal minoritski samostan že dobrih 700 let, saj so leta 1939 slovesno praznovali ta jubilej, a so mu zavezniške bombe tik ob koncu vojne porušile gotsko cerkev z baročnimi elementi, ki je spadala med najlepše v Sloveniji. Cerkev so hoteli minoriti po vojni obnoviti, toda začelo se je čudno nagajanje, nekak prastrah pred klerikalno nevarnostjo. (O tem nas natančneje pouči dr. M. Zadnikar s študijo; »Delna rekonstrukcija ptujske minoritske cerkve«, Varstvo spomenikov 1969, 107—118) in na istem mestu so proti sklepom Zavoda za spomeniško varstvo postavili pošto. Več o samostanu zvemo še v študiji Alojzija Remca: »K zgodovini prezidave minoritske cerkve in samostana v Ptuju ob koncu 17. stoletja«, ČZN 1933, 189—198; Jože Curk: »Proštijska cerkev in minoristki samostan v Ptuju«, ČZN 1976, 31—67; Peter Klasinc: Minoritski samostan v Ptuju in razvoj njegovega gradbenega kompleksa«, ČZN 1978, 55—63; jubilejna publikacija Pax et bonum iz leta 1939 ter posebno župnijska kronika, ki jo je pisal znani Ludvik Pečko.

Nekaj kipov in slik nekdanje cerkve je ohranjenih v samostanu (cele ali v fragmentih), nekaj v muzeju, ni pa nikjer natančneje objavljeno, kaj je še ostalo od opreme in kaj je uničeno ter kje je kaj. Od cerkve so ob 1900-letnici Ptuja obnovili izven poštnega poslopja preostali zgodnjegotski prezbiterij, ki sedaj napol restavriran ponovno razpada. V samem samostanu, čigar dvorišče je po raznih letnih prireditvah (glasbena srečanja, narodnozabavni festivali, predstave ob ptujskih kulturnih srečanjih . . .) znano obiskovalcem in televizijskim gledalcem cele Slovenije, nas najprej zanima samostanska knjižnica, ki hrani vrsto del iz 16. in 17. stol. ter tudi starejših slovenskih del.

Knjižnica šteje okrog 4000 starejših del, je v drugem nadstropju v vogalni sobi, vanjo se pride po hodniku Študijske knjižnice Ptuj in ima od dragocenih tiskov tudi Trubarjev Novi testament, ki je bil do nedavnega med najbolj popolnimi (sedaj ga ranijo v Študijski knjižnici), več kajkavskih del, knjige iz 16. stol., ki so ovite v pergamente iz 13. stoletja naprej. Ta biblioteka bi bila potrebna temeljite obdelave. Leta 1951 je bila sicer uradno zaščitena, toda še vedno čaka natančnejše obdelave in orisa. V njej je bila tudi nurberška rokopisna kronika, ki je izginila med okupacijo in je obenem primer, kako je potrebno vedno znova preverjati dejansko stanje kulturnih spomenikov. (Tako je Darinka Kladnik v študiji »Kulturna dediščina naših cerkva«, Dnevnik 1981, nekritično sprejela Remčev podatek v predvojni reviji Kronike, kjer prav piše o tej kroniki!)

(se nadaljuje)

Tomaž Bolcar — novi odgovorni urednik ormoškega radia

Od lanskega novembra dela ormoški radio pod »taktirko« Tomaža Bolcarja, sicer sekretarja CK ZSMS Ormož. V novem obdobju želijo biti bolj aktualni — prejšnja programska zasnova je bila precej »okostenela«, nova, ki je v razpravi pa ponuja več menevrskega prostora za neposredno vključevanje poslušalcev. Poleg tega namenja več prostora nekaterim področjem življenja in dela, ki v prejšnji zasnovi, niso prišli do izraza. Še vedno pa bo precejšen del programa namenjen informativno-politični dejavnosti. V tem delu bo tudi največ sprememb.

V kroniki tedna bodo povezovali najpomembnejše dogodke iz življenja in dela vse občine. Novost prinašajo AKTUALNI RAZGOVORI, štirinajstdnevna rubrika, ki bo potekala v živo, vprašanja oziroma temo bodo vnaprej določili, in MIKROFON JE VAŠ (anketa), ki bo vezana na aktualni pogovor. V tem delu računajo tudi na KOMENTIRAMO, ki se bo izmenjevala, in ODDAJO IZ DELOVNIH KOLEKTIVOV.

V izobraževalno-vzgojnem programu bo največja pozornost namenjena kmetijski oddaji, ki jo bodo oblikovali z novimi sodelavci. Predvsem računajo na društvo vinogradnikov, ki je prej stalo ob strani. Oddaja bo študiozno pripravljena in bo namenjena tudi gospodinjam.

Med reportažnimi oddajami velja omeniti NEDELJSKO REPORTAŽO, štirinajstdnevno rubriko, namenjeno sprostitvi. Prejšnja rubrika je v glavnem predstavljala športno dejavnost in še to le strelce. Z reportažo se bo dopolnjeval INTERVJU. Na

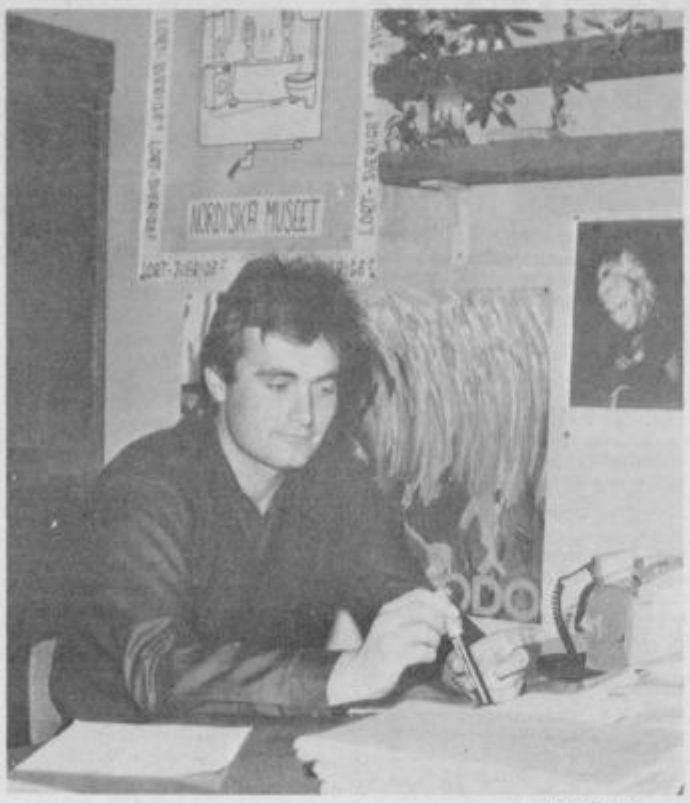

Tomaž Bolcar foto: M. Šneberger

novo v tem sklopu oddaj uvajajo rubriko iz pionirskih odredov, ki se bo izmenjevala z otroško rubriko.

V kulturnem programu je nova rubrika POGLED V FILMSKI KLUB. Občasno bodo pripravljali literarne oddaje, vezane na najrazličnejše spominske datume, poleg tega pa bodo predvajali posnetke glasbenih prireditev v občini.

V nadaljevanju programske zasnove uvrščajo glasbeni in zabavni program, mladinski program, ki bo poslej na programu ob sobotah od 17. do 19. ure, torej na dan in v času, ko ormoški radio še ni oddajal. MLADINSKI PROGRAM bo pripravljala skupina dvajsetih mladincev. Sledi ekonomski-propagandni program in čestitke, ki jih vrtijo vsako nedeljo po rednem programu in če bo v bodoče zanimanje, bodo na programu tudi med tednom.

Ormoški radio se oglaša vsak torek in četrtek od 15. do 17. ure in v nedeljo od 10. ure dalje ter po novem v soboto od 17. do 19. ure.

Programsko zasnovo je doslej obdelal svet za informiranje pri OK SZDL Ormož, programski svet radia, v katerem so novi ljudje. Prej so ga sestavljali v glavnem funkcionarji in tisti, ki z radijem niso bili najbolj povezani. Čaka še na razpravo v predsedstvu OK SZDL Ormož, ki je doslej kot ustanovitelj bolj malo skrbel za radijsko delo, oziroma se ni redno seznanjal z njegovim delom in problemi.

Prvo oddajo v živo po novi shemi bo imel ormoški radio v nedeljo, 1. februarja, ko se bodo v oddajo lahko vključili tudi poslušalci.

Novi program je izredno ambiciozno sestavljen in bo zahteval največje vključevanja vseh, ki skrbijo za program in ga tudi posredujejo v eter. Skromna kadrovska zasedba — en redno zaposlen novinar, dva honorarna in dva honorarna napovedovalca — nujno terja nove zaposlitve programskih delavcev. Poleg tega bodo morali dolgoročno razrešiti financiranje, zdajšnje ni rešeno. V bodoče naj bi ga financirali po rubrikah, oziroma predvidevajo financiranje po namenu.

Novosti v programu bodo »testirali« dva meseca, zatem pa bodo obdržali le tiste, ki bodo pri poslušalcih najbolj odmevne.

MG

Priprave na 100-letnico GD Središče

Gasilsko društvo Središče ob Dravi praznuje v letu 1987 stoletnico obstoja in delovanja.

Na prvi pogled bi lahko dejali, da to ni nič posebnega. To pa seveda ni res. Krajani in takratna občina so želeli ustanoviti društvo že leta 1886, vendar do leta 1887 niso dobili dovoljenja, da se sme društvo ustanoviti in uporabljati kot poveljujoči jezik slovenski. To so upali v letu ustanovitve 1887 zahtevati le zares zavedni Slovenci, saj so bili s tem osebno ogroženi. V središki kroniki iz leta 1910 beremo, da je društvo bilo ustanovljeno leta 1886. To je verjetno res, saj takšni, kot so Središčani, so takoj po uveljavitvi požarnega reda leta 1886 organizirali in prevzeli od takratne občine gasilsko orodje, kot jim je to nalagal gasilski red za Štajersko. Vendar je zaradi spornega poveljevanja društvo registrirano od leta 1887.

Ne bom vam v tem članku opisoval razvoja društva, humanosti in požrtvovalnosti članstva, ampak bi vas obvestil, kako bomo člani tega društva, krajani in organizacije obeležili ta lep jubilej. Društvo želi ohraniti vse tisto, kar se je dogajalo od ustanovitve; kako se je društvo organiziralo, delovalo, pomagalo bližnjemu v nesreči, gradilo prijateljstvo med društvi in organizacijami, proslavljalo jubileje, premagovalo težke čase, dobivalo priznanja in kritike.

Precej zapiskov se je ohranilo v gasilskem arhivu, več tega pa je, upamo, pri krajanih in po domovih. Zato si društvo želi dobiti na vpogled vsa stara priznanja, odlikovanja (še posebej odlikovanje gasilskega društva Središče iz leta 1907), orodje, staro obleko itd., kar bi z zapisniki vnesli v kroniko društva. Zapiske, odlikovanja itd. bi na željo vrnili lastnikom.

Člani društva so prav tako pionirji in mladina, ki se vestno učijo gasilskih veščin, krepijo požarnovarstveno kulturo in postajajo odlični gasilci. V ta namen jim društvo želi ob jubileju razviti pionirski gasilski prapor z namenom, da s svojo aktivnostjo poleg varovanja premoženja, branijo svobodo in samoupravni socializem.

V zimskem času bodo gasilski pionirji in mladina skupaj s »Pionirskim društvom mladi gasilec OŠ« priredili kviz »Preprečujmo požare«, tekmovali v gasilskih in športnih disciplinah, zbirali gradivo za kroniko in izdelovali spominke.

Člani in članice pa se bodo pripravljali na jubilejni dan, uredili gasilski dom, opremo in priredili prikaz gasilske opreme. Na področju strokovne vzgoje se bodo pripravljali za kongresno tekmovanje in učinkovito posredovanje ob nesrečah.

Ne bi bilo prav, če bi zanemarili osnovni namen, za katerega se je društvo ustanovilo. Osnovna naloga gasilske organizacije je nuditi pomoč tistemu, ki jo potrebuje. Pri tej pomoči se gasilci nikoli ne sprašujejo čigavo premoženje rešujejo, oziroma, kdo je potreben pomoči. Na tej osnovi so gasilci delovali že od ustanovitve prvih društev.

Slavko Tkalec

Slavku Kumru v slovo!

Hudo nas je prizadela žalostna vest, da nas je mnogo prezgodaj nenadoma zapustil dolgoletni član gasilske organizacije Stanko Kumer.

Njegova življenjska pot se je pričela 24. oktobra 1927 med prelepimi prleškimi griči v Vrazovem Cerovcu. Osnovno šolo je obiskoval pri Svetinjah. Že kot mladenič je moral zagristi v težki viničarski kruh, katerega pa je kljub težavam tako vzljubil, da je vso svojo življenje posvetil vinogradništvu.

Kakor mnogim slovenskim fantom mu okupator ni prizane-

sel in je bil prisilno mobiliziran v jeseni leta 1944 ter poslan na rusko fronto, kjer je prišel v ujetništvo, od koder se je vrnil v jeseni leta 1945.

Po vrnitvi v domači kraj se je zaposlil v vinogradniški zadrugi, nakar je bil vpoklican na odsluženje kadrovskega roka v JLA.

Po vrnitvi v rodni Cerovec je postal član Gasilskega društva Ivanjkovci in bil aktiven član vse do preselitve leta 1961 v Hermance, kjer je postal predsednik domačega društva in bil predsednik vse do prerane smrti. Po odsluženju kadrovskega roka se je vpisal v srednjo kmetijsko šolo in jo uspešno končal. Po končani šoli je nekaj časa služboval kot blagajnik v Vinogradniški zadrugi Ivanjkovci. Nato je bil premeščen na delovno mesto delovodja v vinogradniški obrat Miklavž. Z ženo Anico in delom pridnih rok sta zgradila svoj dom v Hermancih, kjer je med delavci svojega delovišča in krajani postal nadvse spoštovan in priljubljen vinogradniški strokovnjak. Stanko je spoštoval načela, ki jih je v svojih verzih napisal naš Goriški slavček Simon Gregorčič: »Ne samo, kar veleva ti stan, kar mora, to mož je storiti dolžan.« Tega izreka se je Stanko zavedal vse življenje.

Ustvarjalen je bil na vseh področjih. Bil je član ZKS in sprejel zlati znak, nadalje je bil predsednik Sveta KS in predsednik skupščine KS Miklavž, član predsedstva Zveze sindikatov občine Ormož, dve mandatni dobi član družbeno političnega zbora skupščine občine Ormož, 10 let je bil predsednik Občinske gasilske zveze Ormož, član predsedstva GZ Slovenije ter večkrat ni delegat na gasilskih kongresih.

Največjo skrb in pozornost pa je posvečal obnovi vinogradov in njihovi ureditvi. Mnogim vinogradnikom je pomagal z nasveti pri obnovi in bil strokovni svetovalec na področju vinogradništva.

Ni poznal ure in delovnega časa, vedno je bil prisoten, kjer je to bilo potrebno in prijel za vsako delo ob vsakem času. Zaradi svojih sposobnosti in vrlin, ki so ga spremljale vse do prerane smrti, je postal spoštovan in priljubljen daleč na okrog.

Kljub bolezni, katero je čutil in se ji tudi zdravniško upiral, je bil do zadnjega diha povezan s svojimi delavci in deloviščem, saj ga je mnogo prerana smrt zalotila tako rekoč na delovnem mestu.

Še bi lahko naštevali vrline pokojnega Stanka, ampak se vsega ne da opisati. Za vložen trud so mu bili najdražje plačilo uspehi pri delu.

Za svoje neumorno požrtvovalno in strokovno delo v vinogradništvu, v najvišjih organih KS in gasilstvu je sprejel državno odlikovanje, bronasti in srebrni znak OF in več gasilskih odlikovanj, kar pa je le skromno plačilo za njegovo ustvarjalno delo.

Slovo od Stanka na Miklavževskem pokopališču je pokazalo brezmejno spoštovanje pokojniku, saj ga je na njegovi zadnji poti spremljalo 16 gasilskih praporjev, nad 100 uniformiranih gasilcev, zastopniki OGZ Ptuj, Ljutomer in M. Sobote ter ogromno število krajanov in sodelavcev.

Ob mnogo preranem grobu se je v imenu krajanov KS Miklavž od njega poslovil Mirko Tramšek, v imenu sodelavcev KK »Jeruzalem« Ormož Matija Kociper in v imenu Obč. gas. zveze Ormož Franc Polič.

Kot dobrega gasilca in prijatelja ga bomo ohranili v najlepšem spominu.

Adolf Rižnar

Prostore kluba mladih želijo nazaj

MLADI V KIDRIČEVEM

Mladina Kidričevega je po večmesečnem mirovanju sredi lanskega leta spet začela z aktivnim delovanjem. Izvolili so novo vodstvo ter se dogovorili o skupnih nalogah in akcijah. Predsednik osnovne organizacije mladih v tej krajevni skupnosti je sedaj Borut Loboda, ki je o ponovni oživitvi aktivnosti povedal:

»Vse se je pravzaprav začelo sredi lanskega poletja. Mladi smo bili nezadovoljni z zatišjem, ki je vladalo v našem življenju, zato smo se odločili za odločen premik. Zbrali smo se na sestanku in 15. julija izvolili tudi novo vodstvo. Presenečeni smo bili, saj je bil odziv med mladino zelo dober. Od takrat naprej se z vodstvom sestajamo redno, skoraj vsak teden. Sproti se dogovarjamo o akcijah in drugih aktivnostih, ki jih sedaj ni več malo.

Sicer je treba povedati, da so v osnovno organizacijo ZSMS Kidričevo vključeni tudi mladi iz Kungote, Apač, Strnišča (Stare postaje) in Njiverc, zato smo toliko bolj veseli, ker nam je uspelo pritegniti k sodelovanju tudi mlade iz vseh teh aktivov.«

Vodstvo krajevne skupnosti je vaša prizadevanja pohvalilo, kako pa sicer sodelujete s samoupravnimi organi v KS?

»Med osnovnimi nalogami mladih je bila tudi takojšnja povezava z ostalimi družbeno političnimi organizacijami in samoupravnimi organi KS, kajti prejšnje vodstvo očitno ni imelo do mladih takšnega posluha kot ga ima sedanje. Pa se nismo samo dogovorili, ampak speljali tudi nekaj skupnih akcij. Za konec julija je uspela prva delovna akcija in nihče ni pričakoval takšne udeležbe. Čistili smo prostor, kjer bo v kratkem novo parkirišče za tovornjake za TGA Kidričevo. Poleg tega smo izvedli še tri podobne akcije in vse tri v veliki gramoznici s ciljem pripraviti teren za zimsko veselje, oziroma za smučanje in sankanje. Mislim, da nam je to uspelo in da bo mlada generacija sedaj v počitnicah prebila marsikatero uro na teh smučiščih in sankaških progah, kajti tudi mi smo naredili prve korake na smučeh v tej gramoznici. Pri vsem tem pa nas moti le eno. Kljub pozivom, da bi na akcijah sodelovali tudi ostali, starejši krajani, smo ostali osamljeni, zato jih v bodoče vabimo, da se nam pridružijo.«

Kako pa je sedaj s prostori Kluba mladih. Poročali smo že, da gostujejo v njih radioamaterji in upokojenci, čeprav jih je s prostovoljnim delom zgradila mladina Kidričevega?

»Žalostno je, da si je naša mladina pred leti zgradila svoje prostore v sodelovanju s KS in

Predsednik mladine Borut Loboda.

TGA, da pa sedaj praktično nimamo niti svoje sobice. Zapletlo se je pred tremi leti, ko je prišlo do nesporazuma in manjših izgredov posameznikov, zaradi česar so prostore našega Kluba mladih odvzeli in jih dali v uporabo tabornikom, upokojencem in radioamaterjem. Storili bomo vse in z delom dokazali, da si Klub mladih zaslužimo nazaj.

Hvaležni smo vodstvu osnovne šole, ki nam je v stiski priskočilo na pomoč in nam vedno odstopilo svoje prostore za naše sestanke, pa tudi za ples. Vedeti je treba, da samo z delovnimi akcijami mladine ne bomo pritegnili, da se je treba tudi razvedriti in zadovoljni smo, da lahko sedaj ob vsakem času računamo vsaj s 70 aktivnimi mladinci. Prepričan sem, da bodo odgovorni razumni in da bomo dobili svoje prostore Kluba mladih kmalu nazaj.«

In kakšne naloge vas poleg te čakajo v letošnjem letu?

»V naše aktivnosti želimo vključiti še več mladincev. S predstavniki KS smo se dogovorili, da bomo mladi tisti, ki bomo v največji meri skrbeli za lep videz našega naselja. Tako bo ena večjih delovnih akcij takoj spomladi, ko bomo skupaj s krajani poskušali razkopano naselje zaradi položitve toplovodnega sistema čimprej urediti in zasaditi zelenje s cvetjem. Vsi želimo, da bi bilo Kidričevo spet raj za oči, kot je bilo to včasih.«

M. Ozmec

Obiskal nas je dedek Mraz

Kot vsako leto je tudi letos prišel dedek Mraz med otroke slovenskega dopolnilnega pouka v Freiburgu. Čeprav imamo zelo malo otrok, so se pa ti kar dobro pripravili za sprejem. Pripravili in zapeli so mu nekaj lepih pesmic, učenka Marija Gajser pa se je v imenu vseh otrok in tudi staršev zahvalila predsedniku šolskega odbora Petru Majerletu za ves trud, ki ga je imel celo leto z nami.

Učenci so od dedka Mraza težko pričakovali, kaj jim bo prinesel. Vsak je dobil kar polno vrečko dobrot. Na vprašanja, ki jim jih je postavljal, so sramežljivo odgovarjali. Najbolj mi je bila všeč mala Sara, saj se je na vso moč trudila, da bi ostala resna. Starši pa smo spekli nekaj peciva, skuhali kavo, za razvedrilo pa je bilo nekaj prijetnih melodij iz Jugoslavije.

Za konec jim je dedek Mraz še položil na srce, naj se še naprej tako pridno učijo ter ubogajo starše. Upajmo, da bo drugo leto spet prišel med nas. Takrat bomo imeli že več izkušenj, starejši bomo in bomo seveda tudi že več vedeli. Upamo tudi, da nas bo drugo leto že več. Morda še omeniti, da je v Freiburgu kar precej Slovencev. Vabimo vas, pridružite se nam, pošljite svojega otroka v slovensko šolo! Čim več nas bo, tem lepše bo pričakovati tudi dedka Mraza. Po dolgem prigovarjanju se nam je zopet pridružila nova družina, ki bo pošiljala otroka v slovensko šolo. Titova pionirka bo postala Sonja Rožman. Upamo, da se bo še katera družina odločila, da pošlje otroka k slovenskemu pouku.

Ana Gajser

Novo vozilo za GD Tržec

V tem zimskem času je tudi priložnost za občne zbore gasilskih društev. Prejšnjo soboto so se tako na občnem zboru sestali člani gasilskega društva Tržec, medse pa povabili tudi predstavnike sosednjih društev, občinske gasilske zveze in požarne skupnosti. Kot so povedali v poročilu o delu društva, v minulem letu niso imeli večjih akcij, uspešni pa so bili v požarni preventivi, skrbeli za usposabljanje svojih članov ter za obnovo opreme.

V letošnjem letu pa je pred gasilci iz Tržca pomembna naloga — v načrtu imajo namreč nakup novega gasilskega kombiniranega vozila. Polovico sredstev bo prispevala občinska gasilska zveza, drugo polovico sredstev pa bo moralo zagotoviti društvo. To seveda ne bo lahko, saj stane tako gasilsko vozilo že okoli 28 milijonov dinarjev.

JB

Kje je naše »narodno blago«?

Ali se samo meni zdi, da je nekaj hudo narobe z našo narodno glasbo, ali pa mi bo še kdo pritrdil?

Po mojem je tako, da Slovenci skorajda ne bomo več imeli svoje narodne glasbe, še tisto malo kar je lahko slišimo skoraj izginja iz naših ušes.

Mislim, da je tu več krivcev in sicer: radio, televizija, festivali in nazadnje lojtrca domačih. Pravzaprav je kriva vsa slovenska javnost.

Kaj nam pomeni narodna glasba? Lahko bi ji rekli tudi domača glasba, če bi to bila, če bi melodije in pesmi ostale desetletja iste in bi si jo narod zapomnil tako kot je to bilo pred leti. Sedaj pa ne moremo reči, da je ta naša domača glasba tudi narodna, ker je pač vsako leto druga in že v enem letu ena drugo izpodriva, katera bo dobila več glasov. Zakaj na vasi fantje več ne pojo? Eden izmed vzrokov je tudi ta, da ne znajo več. Tudi starejša generacija pozablja narodne pesmi in melodije. Kaj pa mladina in narodna glasba? Še omeniti jim je skorajda ne smeš!

Pa poglejte druge naše republike. Pred dvajsetimi leti sem bil na služenju vojaškega roka v Zagrebu. Imel sem majhen tranzistor, ki sem ga v prostem času večkrat poslušal. Vsak dan sem slišal tudi narodno glasbo jugoslovanskih narodov in narodnosti, tudi slovensko, ki jo znajo Hrvatje dobro izbrati. Sedaj po tolikih letih, če poslušam radio Zagreb ali če gledam II. program TV, lahko naprej poslušam isto narodno glasbo vseh jugoslovanskih narodov. Veliko starih lepih melodij in pesmi lahko vsak dan slišiš na njihovem radiu in nič dosti novih, nimajo festivalov z novimi melodijami, če pa so, so to festivali v glavnem s starimi lepimi pesmimi, ki jih narod ve od nekdaj in jih bo s takim načinom še dolgo vedel, ostalo jim bo njihovo narodno »blago«.

Za nas lahko rečem, da smo ga, ali ga bomo z napačnimi načini zapravili. Kje so naše stare dobre pesmi in melodije? Izpodrinile so jih nove popularne nekaj mesecev. Kdo si lahko v takem primeru zapomni melodijo in besedilo za dalj časa? Pesem mora priti v uho, postati narodna glasba. Počasi bomo zapravili še svoj jezik, kulturo, šege in običaje. Narodna pesem je nastajala stoletja, mi pa jo nameravamo zapraviti v nekaj letih. Prodajamo narodnozabavno glasbo na tuje, doma pa ostajamo brez narodnega blaga. Svoje je že tako napravil ekonomski položaj doma in po svetu, ljudje niso več tako sproščeni, so vedno bolj zaskrbljeni, naveličani drug drugega. K temu je pripomogel tudi drugačen način življenja — vpliv televizije, računalnikov in podobno.

Poslušati lepo igranje instrumentov in ubrane glasove še ne pomeni narodno pesem ali glasbo. Zadnji čas vsak dan za dnem slišimo nove pesmi in melodije, jih gledamo tudi po televiziji in to veliko število, drugo leto zopet mnogo novih in tako naprej.

Kakšne možgane bi moral človek imeti, da bi si zapomnil toliko novih melodij in pesmi? Nismo računalniki, da bi vse to registrirali, nam bi to prišlo v uho, se nam bi te pesmi in melodije vsedle. Tako pa si zapomnimo nove pesmi za kako leto ali dve, nato jih nove izpodrinejo, a na dnu ne ostane nič, je praznina, narodnega blaga ne poznamo.

Imamo narodne pesmi v pesmaricah, knjigah, pa tudi na kasetah in ploščah. Te so v večini v vokalni obliki. Kje pa je in kaj pa je slovenska narodna glasba v instrumentalni obliki, da bi lahko rekli te in te melodije izvedene s posameznimi instrumenti ali kombinirano so naša slovenska instrumentalna narodna glasba?

Ansambel bratov Avsenik je pred leti v začetku svojega delovanja igral precej prav lepih melodij (Tam, kjer murke cveto, Na Robleku, Rezka, Na mostu in podobno), ali je to bila naša narodna glasba v vokalni in instrumentalni obliki? Pa Avgust Stanko s svojo harmoniko, Beneški fantje, pa še morda kdo?

Kaj pa je sedaj naša narodna glasba? Morda melodije, ki jih izvaja Beltinška banda, ansambel Slovenija, ali Henček s svojim »Didl Bugi Vugi«?

V tej poplavi novih ansamblov je vse zmedeno. Tako pevski tabor v Stični ne pomeni skoraj nič, ostali zbori, folklora, šolski program, vse to je kakor kapljica v morje proti temu, kaj vse danes moramo poslušati in gledati kar ni narodnega. Četrtkov večer je več ali manj sestavljen iz novih pesmi in melodij, zborovskih pesmi pa tako v njem že dolgo časa ni slišati. Ptujski festival ima po eni strani dober namen, po drugi strani pa je ravno tam največja škoda. Prav tako je z »lojtrco domačih«, po eni strani ima dober namen, po drugi strani pa je glede ohranjanja narodne glasbe, največji kič. Ali se kdo vpraša, kam bomo prišli s takim načinom? Vinko Šimek se s to »lojtrco domačih« tako trudi, pritegnil je množice ljudi, a morali bi se zavedati, da s takim načinom drvimo stran od naše narodne glasbe. Kdo od teh poslušalcev lahko zapoje popularne melodije oz. pesmi, ki so bile na lojtrci domačih pred dvema letoma? Sigurno so jih že pozabili, ko pa je bilo že samo letos preveč novih. S čim se torej Slovenci lahko ponašamo na področju narodnih pesmi, s tistimi, ki bi jih naj narod znal ob vsakem času in priložnosti zapeti in zaigrati? Nazadnje bodo ansambli peli in brenkali res samo še za borbo kdo bo prišel na najvišji klin. Slovenski narod pa bo lahko samo poslušal, ravno tako kakor nekatere živali rade poslušajo glasbo, zapeti pa kmalu več ne bo znal, ker si tega »džumbusa« ne bo zapomnil. Pravo narodno bo pozabil, mladi rod pa še tega več ne ve.

Predlagam televizijsko oddajo v nadaljevanjih po knjižici 300 narodnih ali kako drugače, nastajale bi lahko dalj časa po vsej Sloveniji. Tako bi potegnili iz naftalina tiste narodne pesmi, ki so že bile in smo jih že znali prepevati in igrati, a smo jih skoraj pozabili. Predlagam tudi, da bi zadolžili določene ansamble, ki bi igrali in prepevali samo narodno glasbo, ki bi bila obvezno redno večkrat na sporedu na radiu in televiziji kot so sedaj te brezvredne melodije in pesmi.

Tudi ptujski festival in lojtrca domačih bi morala vsako leto imeti več kot polovico pesmi in melodij narodnih in le nekaj novih. Zakaj pa ima lahko Košnikova gostilna na TV mnogo lepih narodnih? Zato, ker je Košnik že precej v letih, ali zato ker ima voditelj oddaje Mito Trefalt podobno mnenje kot jaz?

In če smo gledali letošnjo lojtrco domačih, nam je bil lep dokaz, katero pesem je zapel gost iz druge naše republike: Kafu mi draga ispeci! Lepa njihova narodna. In znal je tudi našo: En hribček bom kupil, ter z njo pozval obiskovalce lojtrce domačih naj mu pomagajo, pa se je skoraj izkazalo, da tako stara pesem ne sodi več tja, oziroma so jo pomagali peti z zadrego. To pa je zelo, zelo žalostno.

Odgovorni pomislite, ali imam prav ali ne in mi vsaj to odgovorite!

Lepo pozdrav!

Jože Šafranko, Strnišče 9, Kidričevo

JEZIKOVNO RAZSODIŠČE (238)

»Janhari«

V poplavi uspešnih jezikoslovnih izvoznih poskusov, kot so že v svetu znani Mikrohit, Adria Airways ipd., smo te dni našli še enega, ki obeta prekositi vse dosedanje. V Dnevniku smo 13. januarja 1987 prebrali poročilo P. K. iz Celja, v katerem so opisani dosedanji zunanjetrgovinski dosežki v Sloveniji in Jugoslaviji znanega podjetja Zlatarne Celje. Delavci Zlatarn z njimi še niso zadovoljni in so napeli vse moči, da bo odkrili vzroke, ki jim onemogočajo doseči še večje uspehe. Odkrili so, da »je ime celjske firme za tujce, zlasti na zahodu, vse prej kot lahko izgovorljivo. A. B., direktorica TOZD Zlatarna Celje, pravi: »Imamo že pripravljen predlog za ime, s katerim bi nastopali v tujini (. . .) V enem izmed azijskih jezikov pravijo zlatarju ›janhari‹. Nismo pa se še dokončno odločili.«

Pobuda celjskih zlatarn bo, tako upamo, naletela na ustrezen odmev že med delavci kolektiva, saj jim menda ne bo vseeno — tako kot je očitno direktorici — da bodo v tujini prodajali svoje izdelke pod imenom iz »enega izmed azijskih jezikov«. Morda bodo ob tem celo pomislili, da »zlasti za zahodu« — ljudje ne bodo imeli nič manj težav z izgovorjavo besede »janhari« kot z besedo »zlatarna«, morda še več. V poročilu ni nič zapisano, kaj direktorica misli o izgovorljivosti novega imena v domovini, kar glede na to, da borih 60 odstotkov svojih izdelkov prodajo v Jugoslaviji, gotovo sploh ni pomembno.

Ker se nam je v preteklosti že večkrat zgodilo, da opozorila jezikovnim »inovatorjem« niso prav nič zalegla, naj se za konec zresnimo. Direktorici TOZD Zlatarne Celje sporočamo, da bomo — brž ko bo podjetje sprožilo postopek za registracijo novega imena — javnemu tožilcu predlagali, da glede na že ničkolikokrat omenjene določbe Zakona o združenem delu ne dovoli registracije takega jezikovnega skrpucala.

— . —

Morebitne predloge, kritike in opozorila v zvezi s slovenščino v javni rabi pošiljajte na naslov: JEZIKOVNO RAZSODIŠČE, Republiška konferenca SZDL Slovenije, Ljubljana, Komenskega 7.

V Ormožu imajo filmski klub

Junija lani je skupina filmskih navdušencev ustanovila filmski klub, ki je za zdaj brez stalnega naslova. Sestajajo se v prostorih OK ZSMS Ormož, v knjižnici in v hotelu. V bodoče, ko bo urejen mladinski kulturni center, bo drugače. Odgovorni v občini so jim obljubili prostor v grajski kleti, ki ga trenutno uporabljajo komunalni delavci.

Filmski klub skrbi za filmsko ponudbo, vzgojo mladih in starejših in za približevanje filma gledalcem. V katalogu pa podrobneje predstavljajo filme. Repertoar gradijo na dobrih filmih, čeprav je pogosto pot do njih izredno težka. Do ustanovitve kluba so Ormoža v glavnem gledali kung fu in podobne filme, ki so prinašali le denar. Pesimistične napovedi, da se bo s spremembo programa obisk zmanjšal, se niso uresničile. Lani se je obisk celo povečal, čeprav so v večini vrteli domače filme.

V letošnji program vključujejo tudi filme meseca. Januarja so vrteli Bilo je nekoč v Ameriki, ki je bil lani izbran za mladinski film leta.

Ob sobotah, ko so predstave ob 19. uri, vrtijo v Domu kulture zahtevnejše filme. V nedeljo popoldne ob 15. uri pridejo na svoj račun mladi, zabavni film pa je na programu od 17. uri. Tomaž Bolcar, eden od ustanoviteljev kluba, pravi, da želijo pritegniti gledalce srednjih let in starejše, ki jih je zdaj še malo. Z neprestanim informiranjem-dajanjem podatkov o filmu pa bodo pridobili tudi te. Velik pano so postavili pred Timino blagovnico.

Dodatni magnet za filmske predstave naj bi bil tudi filmski abonma. V klubu ugotavljajo, da bi morali več narediti za filmsko vzgojo najmlajših — v šolah temu vprašanju odmerjajo zelo malo časa. »Zastrupili« so se z videom, zato jim je klasični film odveč.

Ormoški kino je amaterski, za programsko shemo skrbijo v filmskem klubu, ki od občinske ZKO dobi tudi sredstva za informiranje. Letos pa naj bi razčistili tudi finančne odnose z DPD.

MG

TROJČKI NA DORNAVSKEM ODRU

Stanovalci doma upokojencev v Muretincih so minulo sobotno popoldne preživeli malce drugače kot je to običaj v domu, kjer življenje teče po nekem ustaljenem redu. Uprava doma, ki sicer pridno skrbi za razne nastope glasbenih in drugih skupin, je tokrat v sodelovanju s prosvetnim društvom v Dornavi povabila v goste njihovo gledališko skupino. Bila je to javna generalka veseloigre TROJČKI, s katero so se nato že v nedeljo — na premieri — predstavili domačemu občinstvu v dornavski prosvetni dvorani.

Prizor iz veseloigre TROJČKI. Foto: mš

Ni naš namen ocenjevati predstave, pač pa poudariti zagnanost peščice mladih entuziastov, ki je skozi ves november in december pridno vadila. Dornava nima daljše gledališke tradicije, saj se vrsto let na tamkajšnjem odru ni dogajalo nič. Šele po letu 1980 so oživeli dramsko dejavnost in po tem skorajda ni bilo sezone, ko ne bi nastopali. Tudi letošnja predstava je nekakšen skupen izdelek, skupinsko režijsko delo, ki so ga začeli brez dinarja. Za vsak izdatek so morali sami seči v žep, v skupini pa so tudi študentje, oziroma taki, ki niso zaposleni.

Veseloigra Trojčki nam skozi tri dejanja prikaže, kako je odvetniški pripravnik skozi drobne laži prihajal do denarja, ki mu ga je pošiljal njegov bogati stric, lastnik tovrne. V ta namen si je omislil celo ženo in otroka, v resnici pa je bil še vedno fant. Zaplete se takrat, ko prideta stric in teta na obisk, ko mora svojo ženo predstaviti, pokazati otroka in dokazati, da je odvetnik . . . Seveda se vse srečno konča ob pravih burkastih zapletih, ki so varovance doma upokojencev v Muretincih prijetno zabavali.

V vlogi odvetnika se je predstavil Branko VESELIČ, njegovo ženo je igrala Ivanka FICIJAN, pripravnika Marjan VESELIČ, njegovo »ženo« Vida PETERŠIČ, strica Emil GOLOB, teto Štefka KOCIPER, Italijana Janez ZAGORŠEK, sluga Danijel ČEH in služkinjo Dragica KOCIPER. V predstavi pa kot šepetalka sodeluje še Milena Pihler.

mš

Anton Slodnjak

Pohojeni obraz

26

»Saj vem, da me preziraš, ker sem taka.« Še bolj se je zvila. — Tam na onem bregu me čaka mati, še dalje mogoče smrt, gotovo bo huda kazen, tukaj je — maščevanje. —

Sklonil se je z roko k njej. Čudil se je mehkobi njenih las, rad bi jih božal, toda njena roka ga je vodila po telesu. Pokleknil je zraven nje. Zagnusil se je samemu sebi, spomnil se je, da je že enkrat klečal zraven ženske. Od dekleta je dišala pijača. Ogrnil ji je jopo in je hotel oditi. Ni ga izpustila.

»Saj nisem pijana. Morala sem piti, babe mi niso dale miru.«

»Pomiri se. Jutri bi ti bilo žal, če bi se ti kaj zgodilo.«

»Ali me nimaš rad? Saj vem, da me ne moreš imeti, jaz pa sem vsa tvoja. Odkar si me vrgel, te čutim vedno na sebi.«

Objela ga je naglo in silno. Ko pa je hotel on njo, ga je sunila stran. »Kaj si boš mislil o meni? Nisem se ti zlagala prej. Nisem. Idi, idi!« Vnovič je krčevito zajokala. Zdaj se mu je zasmilila.

»Potolaži se, saj ni nič hudega. Jaz te imam rad.«

Ni se zmenila za te besede. »Babe so prepričane, da sem šla nalašč ven. Nočem biti boljša. Na me.«

Praznoto v ustvarjanje potopljenega telesa je polnila noč, ki je tekla vanj glasno in svareče, kakor mošt v prazen sod. Od vseh strani ga je poplavljala, težko se je dvignil od nje, ki je ležala kakor v nezavesti, dasi je čutil njen vprašujoči pogled. Potegnila ga je k sebi, on pa je slišal šum dela in pogovora za leseno steno, okno v rodni koči je bilo še svetlo in ga je gledalo z daljnim, nepremičnim očesom. Telo pod njim pa mu je bilo tuje in odvratno. Stisnil bi ga za vrat! Tresoč se je razklenil njen objem in se zravnal. Pretegnil se je proti oknu. Rast telesa je bila pospešena, čutil je kroženje krvi, ugodje zaspanih mišic in mir drobovja. Kesa ni čutil nikakega, pač pa skoraj ugoden strah, češ zdaj je mera hudobij polna, kazen mora slediti z nenadnostjo strele. Bil je pripravljen na vse. — Jutri grem in se javim sodniji, drugače mi ni rešitve. —

»Pridi, vsak večer! Čakala te bom pri oknu. Ali si srečen?«

»Grem nazaj v šolo.«

Umolknila je. »Ne smeš, ostani doma. Oženiva se.« Iz njenih besed je zvenela prošnja. »Kaj se boš klatil po svetu? Pri nas je dela in jela dovolj. Oče so na vojski, medve z materjo pa tudi ne moreva vsega opravljati. Ne smeš oditi, saj veš, kaj sva storila.«

Marin je hotel presekati mreže njenih sanj. »Nekoga sem ubil, moram iti na sodnijo.«

Zasmejala se je. »Ni lepo, da si izmišljaš take stvari. Ali me nimaš rad?«

»Ne.«

Ni ga hotela razumeti. Dvignila je proti njemu svoje telo in ga skušala objeti. Z zadnjim naporom jo je sunil stran, toda že je iztegnil roke spet k njej. Odbila jih je in rekla: »Zakaj pa si potem storil to z menoj?«

»Sama si kriva.«

Zvila se je v trpljenju, pogledala ga še enkrat, sklonila glavo in šla v stiskalnico.

»Micka!«

Zdelo se mu je, da se je ustavila. »Počakaj, poslušaj!«

»Mene si zares ubil.«

Slišal je njen glas v stiskalnici. Priganjala je k delu ljudi, ki so posedli ta čas, ko je ona doživljala usodni stik z življenjem. Kmalu so enakomerno zabobneli tolkači po podu, Marin je začutil ponižujočo osamljenost. Šel bi k njim in bi delal mirno zraven njih, toda ali je vreden njihove družbe? Na njen očitek ni mislil, ker sploh ni imel več čuta za krivice, ki jih je začel zadajati vsakomur, ki ga je srečal. Naporno je mislil, zakaj se je prevalilo njegovo življenje v prepad. Kako mirno so prej tekli dnevi in minevale noči. Odkar pa je zvedel za očetovo smrt, je zdivjal. Prej mu vojna ni prišla niti do zavesti, ob njenem začetku je celo čutil, če se je natanko spominjal, tisto ogabno zadovoljstvo, ki je spreletelo vse ljudstvo, predvsem pa tako imenovano inteligenco, ki je v siti zaspanosti zahrepenela po slavi in sovražnikovi krvi. Sram ga je bilo, da se je tisti dan sprl z materjo, ki je v omejeni daljnovidnosti jokala ves dan in zmerjala cesarje in kralje. Tudi oče jo je kregal in hotel celo pretepsti, ko ga je nagovarjala, naj ostane doma, češ da ima tu več opravka kakor pa na vojski, kamor naj gredo cesarji in kralji, ali pa vsaj gospodarji, ne pa ubogi viničarji. Ko je prišel zaradi tistega nesrečnega izposojevanja knjig pod Krapfov vpliv, je nekaj časa verjel uradni razlagi vojne. Zdaj ni mogel več pojmiti svoje takratne zaslepljenosti. Takrat se je poglabljal v nemško literaturo, ki jo je doumeval v napačni interpretaciji blaznega profesorja.

Materino poročilo o očetovi strašni smrti mu je na mah odprlo oči. Vse, kar se je pozneje zgodilo, je vzklilo iz nezavestnega maščevanja: Ponižali ste me, toda jaz se bom sam ponižal še globlje. Sebe in vas.

Zdaj stoji tu. Ničesar ne ve, niti za maščevanje ne. Osamljenost. Kam naj se zateče? Ves svet se mu je zdel razbit, ljudje nerazumljivi, tuji in zoprni. Noč je bila bledo siva, nikjer zvezd. Mati se je obtožila pred njim hudodelstva. Še sveti luč v koči, še ga čaka. Zbežal je k njej.

Pretekel je temno globel. Na dnu se je za hip ustavil. »Saj mi ne more pomagati.« Kljub temu je tekel naprej v hrib. Spehan se je ustavil pred vrati. »Mati, trpiva skupaj, sam omagujem!«

V koči ni bilo nikogar. Oljenka se je kadila, olje je že pošlo, stenj je gorel s smrdečo perino. Na mizi je bila pripravljena večerja. Ura je stala, dasi je bila navita. Postelja je bila sveže postlana in odgrnjena. Pod lučjo je ležal kos papirja. Na njem so bile s tesarskim svinčnikom v otroški pisavi zapisane naslednje besede:

Lübi Sin.

Ker sen ne mogla oditi gda si bia ti duma sen odišla gda tebe ne bilo. Katreci sen rekla naj ti kūha no postila. Penezi za kravo so za tretjim tramom v kalendrah vteknjeni. Petjak sen se vzela za na pot in kolač krūha. Na krūšnjaki maš tri kolače. Gda boš tistega poja de ti spekla novega. Pri dverah v škropijanci je žegnana voda. Fčasih se žjo poškropi. Jaz bon rekla naj me sodijo na dvojno kaštigo.

V imeni Boga očeta, Boga sina in Boga svetega dūha.

Srečno

tvoja mati.

Marin je to pismo bral vso noč, tudi potem, ko je luč ugasnila, toda ni ga mogel prebrati.

V.

Slačil se je počasi in previdno. Okoli njega so že stali nagci, on pa se ni mogel odločiti, da bi potegnil perilo s sebe. Hotel bi se spet obleči in zapustiti nabor. Ni se bal vojaka pri vratih niti vaškega žandarja in župana, ki sta ga z njegovimi vrstniki privedla sem, da ga potrdijo za vojaka, bal se je samega sebe. Od dneva, ko je zvedel, da je razglašen nabor za njegov letnik, je najprej sklenil, da se bo skril in pobegnil k begunom, ki so se baje zbirali nekje v pohorskih gozdovih, nato pa je bil zadovoljen, da se bo zdaj vendarle nekaj zgodilo. Med prvimi se je javil pri županu.

Nadaljevanje prihodnjič

*Dober den, vsoki den! Gnes pa sen čista **nekšni pokločeni. Vete,** v naši vesi smo naredli zimske športne igre v več disciplinah: smučanje, sankanje, kepanje, po snegi valjanje, postavitev sneženega moža, ki pa je bolj ženski podoben bija no še v drugih disciplinah. Jaz sen bija en caj v eni, en cajt pa v drugi ekipi, prevejkega haska pa z menoj glih neso meli: na smučah sen voza kak naš Križaj, samo tisto kolje mi je bilo na poti na progi. Enih por kolekov sem povoza, enih pot sen jih zgreša, nekaj pa vun spipa. Gdo sen do cilja pripela je proga za menoj glih tak zgledala kak, da bi jo razbojniki v rokah imeli. Pa saj ni važno zmogati, glovno ja pač sodelovati. Še boj teresantno je bilo na smučarski skakalnici. Kot starejši mladinec, sem skoča v stili Primoža Ulaga. Zdelo se mi je, da sen celo večnost po lufti leta in na kunci pri petih metrih kak atomska bomba v sneh padna. Trije so mogli priti na pomoč, ke so me vun s snega skopali no mi z vinskin čajom drgoč srce, dušo, roke, noge no druge organe v pogon spravli. Za stil sen dobre točke doba, saj so rekli, da sen ba čista podoben našim cenam, ki vsoki den skoke trenirajo. Nesen pa moga sodnikov prepričati, da bi mi rajši namesto dolžine skoka, mojo telesno težo pisali. Te bi čista zagvišno zmoga, saj jaz vsoko zimo, glih tak kak pujceki v številki, nekaj kil gor dobim. Gdo se začne spomladansko delo, te pa grejo drgoč kile doj.*

Zlo dobro pa sen se izkoza v kepanji. Tak sem tiste grude snega meta na vse strani, kak zgledajo dogovori no sporazumevanje med našimi republikami no pokrajinama.

Pa, da bi vi mojo Mico vidli kak je slalom vozla. Kak Svetova Mateja. Joj, to bla atrakcija dneva. Več bla na riti, kak na smučah. Resen blo veselo. Če nam nede odjuga snega polizala, bomo še ene tokšne igre naredili. Zakaj se nebi tudi na deželi šli športnike. Vas pozdrovlja športnik LUJZ

RADIO PTUJ

(93,1 MHz — ultrakratki val, stereo; 1485 kHz — srednji val)

ČETRTEK, 29. januarja: 17.00 do 18.00 Informativna in zabavna oddaja (novice, obvestila, hit dneva, reklame, Včeraj, danes, jutri); 18.00 do 19.00 Iz naših krajevnih skupnosti, Sredi življenja — vmes domača zabavna glasba.

PETEK, 30. januarja: 17.00 do 18.00 Informativna in zabavna oddaja (novice, obvestila, hit dneva, reklame, Včeraj, danes, jutri); 18.00 do 19.00 Kultura in Za konec tedna, vmes zabavna glasba.

SOBOTA, 31. januarja: 17.00 do 19.00 V SOBOTO POPOLDAN (novice, obvestila, hit dneva, reklame, Včeraj, danes, jutri in V ŽIVO o stanovanjskem gospodarstvu, vmes zabavna glasba).

NEDELJA, 1. februarja: 8.00 Čestitke poslušalcev; 11.00 Tedenski pregled, obvestila, Izbor iz hitov dneva, reklame; 11.45 Kmetijska oddaja; 12.00 Iz vasi v vas, Naraplje; 12.50 Aktualnost tedna; 13.00 Čestitke poslušalcev (do 19.00).

PONEDELJEK, 2. februarja: 17.00 do 18.00 Informativna in zabavna oddaja (novice, obvestila, hit dneva, reklame, Včeraj, danes, jutri); 18.00 do 19.00 Dogodki prek vikenda, nasveti — vmes vedno lepe melodije.

TOREK, 3. februarja: 17.00 do 18.00 Informativna in zabavna oddaja (novice, obvestila, hit dneva, reklame, Včeraj, danes, jutri); 18.00 do 19.00 Pogovor o . . ., Vprašanja in odgovori, Iz delovnih kolektivov — vmes domača zabavna glasba.

SREDA, 4. februarja: 17.00 do 18.00 Informativna in zabavna oddaja (novice, obvestila, hit dneva, reklame, Včeraj, danes, jutri); 18.00 do 19.00 Oddaja za mlade, pionirska in mladinska, vmes Gremo v disko in sodobna popularna glasba.

POSLUŠAJTE IN POKLIČITE NAS! (771-223)

TV spored

TV LJUBLJANA IN ZAGREB

PETEK, 30. JANUARJA:

LJ I: Zimski počitniški spored: 9.00 Periskop: Zanimivi športi; 9.50 Športnik Billy, ameriška risana nanizanka; 10.15 Kam, kje, kako med počitnicami; 10.25 Prireditev za Unicef; 11.35 Risanka; 11.40 Plemeniti Tom, film; 16.10 Šola smučanja: Alpsko tekmovalno smučanje; 16.25 Tednik — ponovitev; 17.25 Poročila; Spored za otroke in mlade: 16.30 A. Šenoa: Zlatarjevo zlato, 3. del nadaljevanke; 17.45 Dunja, otroški film; 18.15 Izkušnje in preizkušnje: Nova rast, 4. del; 18.45 Risanka; 19.00 Danes: Obzornik, Jezikovni utrinki; 19.30 TV dnevnik; 20.00 L. La Plante: Vdove, 6., zadnji del angleške nadaljevanke; 20.55 Obiskujemo slovenske muzeje in galerije, 3. del; 21.40 Peter's pop show; 22.00 TV dnevnik; 22.15 Nostalgija, italijanski film.

LJ II: 17.10 TV dnevnik; 17.30 Kaj nas uči šola, 2. del otroške serije; 18.00 Znanstvena oddaja; 18.30 Risanka; 18.40 Številke in črke — kviz; 19.00 TV koledar; 19.10 Risanka; 19.30 TV dnevnik; 20.00 Dokumentarni večer; 21.30 Včeraj, danes, jutri; 21.45 En avtor, en film; 22.05 Filmi po E. A. Poeju: Krokar, ameriški film.

ZG I: 8.30 Kaj nas uči šola, serija za otroke; 9.00 Zimski izobraževalni program; 16.00 Dober dan, informativno-mozaična oddaja; 17.00 Kronika; 17.30 Kaj nas uči šola; 18.00 Računalniški in informacijski sistemi; 18.30 Risanka; 18.40 Številke in črke, kviz; 19.00 TV koledar; 19.10 Risanka; 19.30 TV dnevnik; 20.00 Skrivnostna naloga (Pod krinko), serijski film; 20.50 Mesta sveta — Zagreb, zabavna oddaja; 21.50 TV dnevnik; 22.25 Kulturni magazin; 23.55 Vesti.

SOBOTA, 31. JANUARJA:

LJ I: 8.00 Poročila; Otroška matineja: 8.05 Glina; 8.15 L. Suhodolčan: Piko dinozaver; 8.25 Ne daj se, Floki, 3. del; 8.55 Naša pesem, 5. oddaja; 10.25 Obiskujemo slovenske muzeje in galerije, ponovitev 2. dela; 11.10 Mir in razorožitev, ponovitev 10. dela dokumentarne serije OZN; 11.50 Crans Montana: SP v smučanju — smuk (m), prenos; 13.15 Poročila; 14.15 Aleksander Veliki, ameriški film; 16.25 Spoznavajmo naše morje: Življenje na skalni obali in trdnem dnu; 16.55 Poročila; 17.00 Tuzla: DP v košarki (m): Sloboda Dita—Bosna, prenos; 18.25 Da ne bi bolelo; 18.45 Risanka; 19.00 Danes: Knjiga, Inovator leta; 19.30 TV dnevnik; 19.50 Zrcalo tedna; 20.15 Portret Earla Jonesa; 20.45 Claudine, ameriški film; 22.20 TV dnevnik; 22.35 Dempsey in Makepeace, 3. del angleške nanizanke.

LJ II: 14.55 Test; 15.10 Denver in Rio Grande, ameriški film; 16.40 Beograjske zgodbe, ponovitev dramske serije; 17.40 Otroška predstava; 18.40 Dallas, ameriška nadaljevanka; 19.30 TV dnevnik in magazin; 20.15 Jazz; 20.45 Včeraj, danes, jutri; 21.00 Oddaja iz kulture; 21.30 Večerna glasbena scena: Svečani koncert ob dnevu ZN.

ZG I: 9.00 Zimski izobraževalni program; 11.45 SP v alpskem smučanju, smuk; 13.00 Zimski izobraževalni program; 14.15 Iz programa plus; 15.45 Sedem TV dni; 16.30 Narodna glasba; 17.00 Košarka: Sloboda Dita—Bosna, prenos; 18.25 »TO«, dokumentarna oddaja; 19.10 Risanka; 19.30 Dnevnik; 20.00 Pred Univerzijado; 20.15 Za boljše življenje, humoristična serija; 21.05 Dolga roka mafije, ameriški film; 22.45 Dnevnik; 23.05 Športna sobota; 23.25 Noč z vami, nočni program (do 1.25).

NEDELJA, 1. FEBRUARJA:

LJ I: 8.40 Poročila; otroška matineja: 8.45 Živ žav; 9.40 Lutke in lutki; 9.45 Dunja, otroški film; 10.15 Dempsey in Makepeace, ponovitev 3. dela, angleške nanizanke; 11.05 Večer slovenske narodno zabavne glasbe na Bledu; 11.50 Crans Montana: SP v smučanju — SMUK (ž), prenos; 13.00 Poročila; 14.40 Malu, I. del brazilske nadaljevanke; 15.30 Poljub smrti, ameriški film (ČB); 17.05 Poročila; 17.15 Ex Libris; 18.15 Slovenci v zamejstvu; 18.45 Risanka; 19.00 Danes: Kino, Turistični nagelj — Neža; 19.30 TV dnevnik; 20.00 Podarim-dobim; 20.15 M. Krleža-I. Štivičić: Potovanje v Vučjak, I. del nadaljevanke TV Zagreb; 21.20 Jazz na ekranu: Dave Holland, dokumentarna oddaja; 21.50 Športni pregled; 22.20 Poročila.

LJ II: 8.40 Poročila; 8.45 Oddaja za JLA in igrani film; 17.15 DP v rokometu (m): CZ—Proleter Naftagas; 18.30 Mali koncert; 18.45 Dediščina za prihodnost, oddaja iz kulture; 19.30 TV dnevnik; 20.00 Moja domovina, dokumentarna serija; 20.50 Včeraj, danes, jutri; 21.05 Narodna glasba; 21.55 Goya, 5. del španske nadaljevanke; 22.55 Kronika Festa;

ZG I: 10.30 Nedeljsko dopoldne za otroke; 12.00 Kmetijska oddaja; 13.00 Jugoslavija, dober dan!; 14.00 Don Quijot, serijski film; 15.00 Sestanek brez dnevnega reda; 17.30 Idi in pridi, domači film; 18.55 Potovanje dr. Doolitla, risana serija; 19.30 Dnevnik; 20.00 Primož Trubar, dramska serija; 21.05 Športni pregled; 21.35 Reportaža; 22.05 Dnevnik; 22.25 Gledališče poezije; 22.55 Na svoj način; 23.10 Vesti in pregled programa.

PONEDELJEK, 2. FEBRUARJA:

LJ I: Počitniški spored: 9.20 Periskop: Gradovi; 9.55 Športnik Billy, ameriška risana nanizanka; 10.20 Kam, kje, kako med počitnicami; 10.30 Ex Libris; 11.30 Risanka; 11.50 Crans Montana: SP v smučanju — superveleslalom (m); 16.10 Šola smučanja: Tek na smučeh, I. del; 16.25 Zrcalo tedna; 16.55 SP v smučanju, posnetek iz Crans Montane; 17.25 Poročila; Spored za otroke in mlade: 17.30 Mavec; 17.45 Ne daj se Floki, 4. del nanizanke; 18.15 Republiška revija MPZ Zagorje 86, 5. oddaja; 18.45 Risanka; 19.00 Danes: Obzornik; 19.30 TV dnevnik; 20.00 P. Scott: Dragulj v kroni, 6. del angleške nadaljevanke; 20.55 Aktualno; 21.35 D. Božič: Kralj Lear, operna predstava SNG Maribor; 22.35 TV dnevnik.

LJ II: 16.00 Dober dan, šport; 17.10 TV dnevnik; 17.30 Nekaj pomembnega ti imam povedati, otroška serija; 17.45 Vukov kotiček, otroška serija; 18.00 Beograjski TV program; 18.55 Premor; 19.00 Indirekt, oddaja o športu; 19.30 TV dnevnik; 20.00 Po poteh spoznanj, znanost; 20.45 Včeraj, danes, jutri; 21.00 Mali koncert Jadranke Jovanović; 21.15 Svet danes, zunanjepolitična oddaja; 21.50 Plavajoče gledališče, ameriški film.

ZG I: 8.30 Nekaj pomembnega ti imam povedati, oddaja za otroke; 8.45 Vukov kotiček; 9.00 Zimski izobraževalni program; 16.00 Dober dan, šport!; 17.10 Kronika; 17.30 Nekaj pomembnega ti imam povedati; 17.45 Vukov kotiček; 18.00 Najdražji učitelj; 18.30 Risanka; 18.40 Številke in črke, kviz; 19.00 TV koledar; 19.10 Risanka; 19.30 Dnevnik; 20.00 Ilegalček, drama; 21.10 Dokumentarna oddaja; 21.55 Dnevnik; 22.20 Rock oddaja.

TOREK, 3. FEBRUARJA:

LJ I: Počitniški spored: 9.25 Periskop: Vojska; 10.00 Športnik Billy, ameriška risana nanizanka; 10.25 Kam, kje, kako med počitnicami; 10.35 Ex Libris; 11.35 Risanka; 11.50 Crans Montana: SP v smučanju superveleslalom (ž), prenos; 16.40 Šola smučanja: Tek na smučeh II. del; 16.55 SP v smučanju — superveleslalom (ž), posnetek iz Crans Montane; 17.25 Poročila; Spored za otroke in mlade: 17.30 Miti in legende: Iz nove zaveze — Kristusovo vstajenje; 17.45 Tedenski zabavnik, oddaja TV SA, I. del; 18.45 Risanka; 19.00 Danes: Obzornik; 19.30 TV dnevnik; 20.00 F. Milčinski — A. Gogala-I. Prah: Zločinci, drama; 20.45 Človek in glasba: Glasba na dvoru kralja Ludvika XIV., 2. oddaja; 21.45 Prisrčno pozdravljeni, prijatelji, reportaža ob Tednu beloruske kulture v Sloveniji; 22.40 TV dnevnik.

LJ II: 16.15 Test; 16.30 Skopje: DP v košarki (m): MZT—Šibenka, prenos; 18.00 Izobraževalna oddaja; 18.30 Premor; 18.40 Številke in črke — kviz; 19.00 TV koledar; 19.10 Risanka; 19.30 TV dnevnik; 19.55 Sarajevo: EP v umetnostnem drsanju, otvoritev, prenos; 20.30 Ko se korenin zavemo: Pred viharjem, dokumentarna serija; 21.30 Žrebanje lota; 21.35 Umetniški večer: Alternativno gledališče; 23.05 Kronika festa.

ZG I. 8.30 Kaj otroci vedo o rojstnem kraju; 9.00 Zimski izobraževalni program; 16.00 Dober dan, informativno-mozaična oddaja; 17.10 Kronika; 17.30 Kaj otroci vedo o rojstnem kraju; 18.00 Požari grozijo Jadranu; 18.30 Risanka; 18.40 Številke in črke, kviz; 19.00 TV koledar; 19.10 Risanka; 19.30 Dnevnik; 20.00 Žrebanje lota; 20.05 Dragulj v kroni, serijski film; 21.05 V prvem planu; 23.00 Via satelit.

SREDA, 4. FEBRUARJA:

LJ I: Počitniški spored: 8.25 Periskop: Lutke; 9.00 Kam, kje, kako med počitnicami; 9.10 Ex Libris; 10.20 Crans Montana: SP v smučanju — veleslalom (m), prenos I. teka; 11.15 Bustrov svet, ameriški film; 15.50 Crans Montana: Sp v smučanju — Veleslalom (m), prenos II. teka; 15.05 Šola smučanja: Turno smučanje; 15.20 T. Partljič: Ščuke pa ne, lčuke pa ni, 7. zadnji del nadaljevanke; 16.15 Mostovi, ponovitev; 16.55 SP v smučanju — veleslalom (m), posnetek iz Crans Montane; 17.25 Poročila; Spored za otroke: 17.30 Vijavaja: Josip Jurčič, 3. oddaja (ČB); 18.15 Dobe televizije: Globalna zavest; 18.45 Risanka; 19.00 Danes: Obzornik; 19.30 TV dnevnik; 20.00 Film tedna: Vincent, Paul, Francois in ostali, francosko-italijanski film; 21.55 TV dnevnik; 22.10 Svet na zaslonu.

LJ I: 17.10 TV dnevnik; 17.30 Otroška oddaja; 18.00 Za lepše življenje, izobraževalna oddaja; 18.30 Premor; 18.40 Številke in črke — kviz; 19.00 TV koledar; 19.10 Risanka; 19.30 TV dnevnik; 20.00 Mali koncert; 20.15 Po poteh svobode, dokumentarna oddaja; 20.45 Včeraj, danes, jutri; 21.00 Sarajevo: EP v umetnostnem drsanju — pari, prenos; 22.15 Glasbeni večer; 23.30 Kronika festa.

ZG I: 8.30 TV igra za otroke; 9.00 Zimski izobraževalni program; 16.00 Dober dan, informativno-mozaična oddaja; 17.10 Kronika; 17.30 TV igra za otroke; 18.00 Za lepše življenje; 18.30 Risanka; 18.40 Številke in črke, kviz; 19.00 TV koledar; 19.10 Risanka; 19.30 Dnevnik; 20.00 Festove premijere: Quilombo, brazilski film; 21.55 Dnevnik; 22.15 Mali koncert; 22.30 Odprta knjiga.

ČETRTEK, 5. FEBRUARJA:

LJ I: počitniški spored: 8.20 Periskop: Maska; 9.05 Kam, kje, kako med počitnicami; 9.15 Ex Libris; 10.20 Crans Montana: SP v smučanju — veleslalom (ž) prenos I. teka; 11.15 Športnik Billy, ameriška risana nanizanka; 11.35 Risanka; 11.45 Palčica, japonska risanka; 12.50 Crans Montana: SP v smučanju veleslalom (ž), prenos II. teka; 17.05 SP v smučanju veleslalom (ž), posnetek iz Crans Montane; 17.35 Poročila; 17.40 K. Brenkova: Mavrica pisana; 17.55 Bilo je . . .; 18.25 Zelena straža; 18.45 Risanka; 19.00 Danes: Obzornik; 19.30 TV dnevnik; 20.00 Tednik; 21.00 Vegetina kuhinja; 21.10 J. Austen: Mansfield park, 5. del angleške nadaljevanke; 22.00 TV dnevnik; 22.15 Mir in razorožitev: Mostovi do miru (Irska), dokumentarna serija OZN.

LJ II: 17.10 TV dnevnik; 17.30 Zadnje poletje otroštva, otroška serija; 18.00 Izobraževalna oddaja; 18.30 Premor; 18.40 Številke in črke — kviz; 19.00 TV koledar; 19.10 Risanka; 19.30 TV dnevnik; 20.00 Obarvana svetloba in Nadja, ameriški film; 22.30 Poročila; 22.35 EP v umetnostnem drsanju — moški, posnetek iz Sarajeva.

ZG I: 8.30 Zadnje poletje otroštva, serija za otroke; 9.00 Zimski izobraževalni program; 16.00 Dober dan, informativno-mozaična oddaja; 17.10 Kronika; 17.30 Zadnje poletje otroštva; 18.00 In tudi letos, izobraževalna oddaja; 18.30 Risanka; 18.40 Številke in črke, kviz; 19.00 TV koledar; 19.10 Male skrivnosti velikih mojstrov kuhinje; 19.30 Dnevnik; 20.00 Politični magazin; 21.05 Videoklub; 21.50 Zabavni program; 22.20 Dnevnik; 22.40 Via satelit.

ZANKE

ANAGRAM

ZDRAVKIN oče je po **poklicu . . .**

KRIŽANKA »MIŠ«

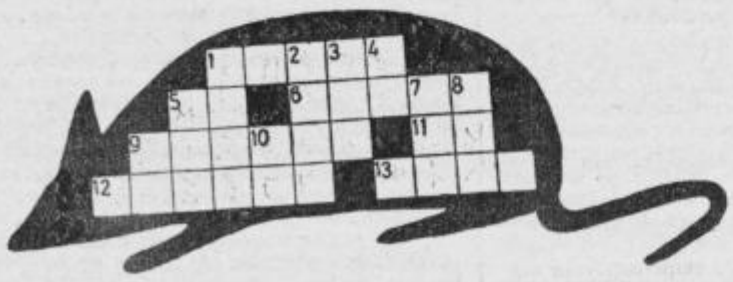

VODORAVNO: 1. izrastki na glavi; tudi slovit film Miloša Formana (»Hair«) iz leta 1979, 5. kemijski znak za molibden ali avtomobilska oznaka Mostarja, 6. slovit jugoslovanski izumitelj, ki je deloval v ZDA; na TV zaslonih smo videli tudi nadaljevanko (Nikola, 1856—1943), 9. manjša ptica pevka z zelo pisanim perjem, ki živi predvsem v velikih sadovnjakih, 11. osebni zaimek (jaz, ti . . .), 12. delček. 13. lesena posoda za vodo.

NAVPIČNO: 1. snov za prevleko, loščilo, emajl, 2. zliv voda, 3. odmev, eho, 4. znižana glasbena nota E, 5. škodljiv glodalec na sliki, 7. indijansko orožje, 8. ime hrvaške pevke Štefok, 9. avtomobilska oznaka Loznice, 10. pogojni veznik.

IZPOLNJEVANKA

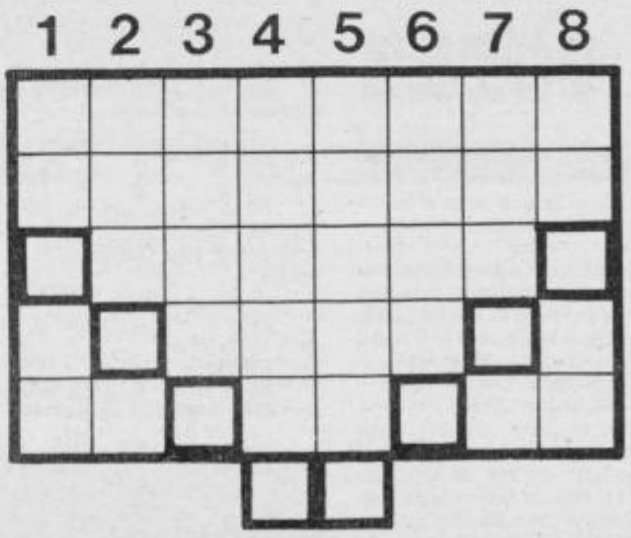

NAVPIČNO: 1. kovinska posoda za shranjevanje plinov, jeklenka, 2. bajno bitje, ki živi pod zemljo, 3. sloj, sklad, 4. okoliščine razmere, 5. stavčno ločilo, 6. domača ptica s krepkim trupom in malo glavo, 7. zapustitev prostora, 8. ribji organ za dihanje.

Na označenih poljih dobiš ime in priimek najvidnejšega slovenskega pesnika, pisca scenarija za film »Vesna« (rojen 1913).

REBUS

Rešitev rebusa je eden od vodnih športov.

UGANKA

Od vekov v veke dragocen,
se zdi ljudem dokaj cenen,
a zamujen, za ves denar,
ne da kupiti se nikdar.

REŠITVE: KRIŽANKA »MIŠ«: Vod.: 1. lasje, 5. Mo, 6. Tesla, 9. lišček, 11. on, 12. košček, 13. skaf. — ANAGRAM: Zdravnik. — IZPOLNJEVANKA: 1. bomba, 2. skrat, 3. plast, 4. stanje, 5. klicaj, 6. golob, 7. odhod, 8. skrge. — REBUS: veslanje. — UGANKA: čas.

Za smučarski klopotec

Tradicionalno smučarsko tekmovanje za slovenskogoriški klopotec je bilo tudi letos na hribu Pesjak. Potekalo je v lepem vremenu ter na dobro pripravljeni skakalnici in progi za smuk, ki je bila speljana takorekoč iz kmečkega dvorišča. Smuka ni izpeljala niti polovica tekmovalcev, ker jih je zaradi prevelike hitrosti metalo iz proge in so se vrteli kot pravi klopotci.

Zmagovalec v smuku je bil Ivan MLAKAR s časom 21,65, drugi je bil Dušan BELE — 22,72 in tretji Tonček LAJH 23,67 sek.

Po smuku so se tekmovalci preselili na skakalnico in se kar korajžno spuščali po zaletu ter pristajali v globini doskočišča. Nekaj jih je svoj skok končalo tudi s padcem, pa so se spet pobrali in začeli znova na vrhu zaletišča, ki je bilo kar v domačem vinogradu.

Tudi tekmo v smučarskih skokih je dobil Ivan Mlakar s skokom 22 in 21,5 metra, drugi je bil Marjan ČUŠ — 21 in 20,5 metra, tretji pa Jože RIZNAR z 21 in 20,5 metrskim skokom.

V kombinaciji smuka in skokov za klopotce je bil prvi Ivan MLAKAR, drugi Dušan BELE in tretji Franci KUKOVEC.

V posebni razvrstitvi pionirjev v skokih je zmagal Anton Brumen, drugi je bil Silvo Mikša in tretji Marjan Novak.

Letošnje tekmovanje si je ogledalo tudi veliko gledalcev, ki so preživeli prijeten smučarski dan. Za tiste, ki jih je zazeblo, so poskrbeli pri »snežnem« šanku z dobro domačo kapljico.

Člani športnega društva Grlinci-Juršinci pa že sedaj vabijo ljubitelje smučanja na otvoritev nove 30-metrske skakalnice, ki bo nared prihodnjo zimo. A. L.

Prizorišče zaključne prireditve vrtca na snegu pod grajskim hribom. (Foto: M. Ozmec)

Vrtec na snegu

Na hribu pod ptujskim gradom že dolgo ni bilo tako živahno, kot je bilo na petkovi zaključni prireditvi vrtca na snegu, ki so ga tudi tokrat izvedli člani smučarskega kluba Ptuj v sodelovanju z vzgojiteljicami vzgojnovarstvenega zavoda. Kar 198 malčkov je dokazovalo svoje sposobnosti na smučeh in pridobljeno znanje v teden dni trajajočem vrtcu na snegu. Malim navijačem se je pridružilo tudi precej staršev, tako da je bilo vse skupaj še bolj množično. Kot so povedali v vzgojno varstveni organizaciji, bodo zaradi velikega zanimanja vrtec na snegu ob ugodnem vremenu v februarju ponovili.

—OM

Alternativna gibanja slovenske mladine so predstavili na dopoldanskih okroglih mizah. (Foto: M. Ozmec)

Mladinski dan

Na pobudo mladinske organizacije so v Srednješolskem centru Ptuj zadnji dan pouka, v petek, 23. januarja izvedli takoimenovani mladinski dan, ki so ga v dopoldanskem delu popestrili z okroglimi mizami o alternativnih gibanjih, popoldne pa s koncertom štirih popularnih rock skupin.

Učencem so svojo dejavnost in cilje predstavili aktivni člani ptujske ekološke skupine, medtem ko sta duhovno in mirovno gibanje slovenske mladine predstavila Peter Jamnikar in Janez Jarc z Republiške konference ZSMS. Žal se kljub povabilu okrogle mize niso udeležili predstavniki feminističnega gibanja Lilit. V avli centra so zatem projicirali zanimiv in odlično izdelan ameriški film Vojne igre, ki govori o mladih in njihovih igrah z računalniki, ki bi skoraj pripeljale do svetovne katastrofe.

Posebnost petkovega mladinskega dneva pa je bil rock koncert, kot ga v Ptuju po mnenju mladih udeležencev še ni bilo. Poleg domače — ptujske skupine Buggie, se je srednješolcem predstavila tudi popularna mariborska skupina Lačni Franz, pa Davor Boriž iz skupine Pink Panter ter Vlado Kreslin iz skupine Martin Krpan. Škoda le, da se je vse skupaj končalo že okoli petnajste ure, saj so razigrani srednješolci bili pripravljeni tudi na ples.

— OM

Dela napredujejo

V telovadnici Center so konec prejšnjega tedna delavci Zvezde iz Maribora pričeli z urejanjem parketa. V ponedeljek in torek so parket zbrusili, do konca tega tedna pa bodo delavci Elana začrtali tudi linije športnih igrišč. Parket je potrebno še polakirati in pričakovati je, da bo telovadnica uporabna kmalu po zaključku zimskih počitnic.

D. L.

Brušenje parketa **(foto: OM)**

Rado Brglez sam v vodstvu

Kot smo že poročali, poteka v prostorih ŠD MIP Ptuj prvenstvo posameznikov za leto 1987. To je eno najpomembnejših prvenstev društva, saj je obenem kvalifikacija za nastop na ostalih tekmovanjih. Tako bo prvih pet imelo pravico nastopa na ekipnem republiškem prvenstvu Slovenije, prvih osem pa možnost nastopa na enem od odprtih mednarodnih turnirjev (Pula, Bled). Večina udeležencev je mladih, kar je dokaj vzpodbudno za napredek šaha. Mladi so pokazali izredno borbenost, vendar so tudi starejši člani prvenstvo vzeli dokaj resno in zato je še prezgodaj napovedovati končne rezultate.

REZULTATI:

2. kolo: Brglez—Feguš 1:0, Bohak—Iljaž 1:0, Majcenovič—Bezjak 1:0, Polajžer D.—Klajderič 1:0, Žganec—Žlender 1:0, Viher-Žmauc remi, Ličina M.—Ličina A. remi, Reberc—Težak remi, Polajžer S. prost;

3. kolo: Majcenovič—Brglez 0:1, Polajžer D.—Bohak remi, Polajžer S.—Žganec 0:1, Feguš—Žmauc remi, Žlender—Reberc 0:1, Težak—Ličina M. 1:0, Ličina A.—Viher remi, Iljaž prost;

4. kolo: Žganec—Brglez 0:1, Iljaž—Polajžar D. 0:1, Bezjak—Feguš 1:0, Žmauc—Reberc 1:0, Viher—Polajžer S. 1:0, Klajderič—Žlender 1:0, Bohak—Majcenovič in Težak—Ličina A. remi, Ličina Miloš prost;

Vrstni red po 4. kolu:

1. Brglez 4 točke, 2. do 4. Bohak, D. Polajžer in Bezjak 3 točke, 5. do 7. Majcenovič, Žmauc in Žganec po 2,5 točke, 8. do 11. Klajderič, Težak, Viher in Iljaž 2 točki, itd.

Silva Razlag

Podeljene medalje, priznanja in pokali

V Klubu mladih v Ptuju je bil nedavno tega zadnji, četrti medobčinski turnir občin Ormož in Ptuj in sicer v KUNG FU prvenstvu za pionirje in v SEMI KONTAKTU za člane. Pionirji in člani so na tem turnirju, oziroma v končni uvrstitvi dosegli sledeče uspehe, naštevamo vrstni red tekmovalcev od prvega do tretjega mesta:

Pionirji do 30 kg: Aleks Štrafela, Bojan Petek in Dejan Dežman; do 40 kg Robi Bezjak, Davorin Dovečar in Edi Gajšek; do 50 kg Robi Kukovec, Boštjan Štuhec in Vladimir Cafuta; nad 50 kg Boštjan Štuhec, Andrej Frangeš in Janez Anderlič. Nastopile pa so tudi pionirke, prav tako v KUNG FU veščini, ter se takole uvrstile: Nataša Varnica, Vesna Sodec in Lidija Letič. Še posebej je razveseljivo, da v tem športu tekmujejo tudi mlada dekleta.

Tudi pri članih naj zapišemo vrstni red doseženih rezultatov z vseh štirih turnirjev. Do 65 kg Milan Korotaj (Ormož), Branko Pečar (Ptuj) in Danilo Korotaj (Ormož). Do 75 kg je bil prvi Alojz Vidovič, sledita pa Gorazd Štumberger in Satler, vsi Ptuj. Nad 75 kg je na lestvici prvi Martin Golob iz Ptuja.

Po zaključnem tekmovanju so tekmovalci prejeli diplome in priznanja, prvouvrščeni pa še medalje. Omenimo naj, da je v lanskem letu na tem medobčinskem tekmovanju, oziroma prvenstvu sodelovalo kar nekaj več kot sto tekmovalcev. Po podelitvi priznanj, diplom in medalj je bil kot športnik leta (1986) proglašen Alojz Vidovič, ki je v semi kontaktu, kot tudi v tae-kwon-do športu dosegel 3. mesto na lestvici prvakov SFRJ. Za ta dvojni uspeh je prejel pokal pokrovitelja, Občinske konference ZSMS Ptuj. Poseben pokal pa je bil podeljen tudi Robiju Bezjaku iz Ptuja.

Franjo Hovnik

VABILO K BOKSU

Boksarski klub Partizan Ptuj vabi v svoje vrste vse, ki jih privlači ta borilna veščina. Vpisovanje novih članov je ob ponedeljkih, sredah in petkih od 17. do 19. ure v športni dvorani Mladika.

KVIZ »MOJ PONOS — ZOBJE ZA PET«

Zdravstveni center dr. Jožeta Potrča Ormož-Ptuj TOZD Zobozdravstvo bo letos ponovno organiziral Kviz o znanju o zobeh. Kviz bo v Srednješolskem centru 27. marca. Sodelovali bodo otroci ptujskih osnovnih šol. Vabila za sodelovanje na kvizu smo poslali tudi na ormoške osnovne šole. Do 10. februarja lahko šole prijavijo ekipe, ki bi sodelovale na kvizu.

Prvi teden v marcu bo opravljen izločilni kviz, tako da bomo dobili štiri skupine. Te se bodo pomerile v znanju in sreči, kot smo že zapisali 27. marca, v Srednješolskem centru Dušana Kvedra Ptuj.

Zakaj organiziramo takšno tekmovanje? Otroke in starejše želimo naučiti kako se lahko ubranijo pred kariesom in kdaj morajo obiskati zobozdravnika, kaj lahko naredi zobozdravnik in kaj vsak sam za zdravje svojih zob in tkiv ustne votline.

Zdravi in čisti zobje naredijo nasmeh še lepši, le-ta pa veliko pomaga k našemu vsakodnevnemu počutju in uspehu.

Starši in otroci, sodelujte s svojim zobozdravnikom in sestro za zobozdravstveno vzgojo in prosveto!

Vodja oddelka za zobozdravstveno varstvo otrok in mladine
dr. Jožica REBERC

Komisija za delovna razmerja **Osnovne šole bratov Štrafela Markovci razpisuje**
dela in naloge
NKV delavke — pomivalke za polovičen določen delovni čas (4 ure dnevno).
Kandidatke naj pošljejo prijavo 8 dni po objavi razpisa.

ELEKTRO MARIBOR
TOZD ELEKTRO PTUJ, PTUJ
Ormoška c. 26/a
Razpisuje prosta dela in naloge
VODENJE TEHNIČNE SLUŽBE
Pogoji:
— visoka ali višja strokovna izobrazba elektrotehniške smeri,
— 4. oz. 5. let delovnih izkušenj.
Mandat traja 4 leta.
Pisne prijave z dokazili o izpolnjevanju pogojev sprejema RAZPISNA KOMISIJA 8 dni od razpisa.

BREZ VELIKO DENARJA V RAZIGRANE IN VESELE POČITNICE

ORMOŽ

Center za prosti čas pri OK ZSMS v Ormožu je letos pripravil pester in bogat program počitnikovanja, v katerem bo vsak našel nekaj zase. Skupina petnajstih navdušencev, v glavnem deklet, se trudi že tretje leto in vsako leto pripravi boljši program.

Pritegnili so vse osnovne šole, ki so odprle telovadnice in ponudile vlečnice, ki bodo obratovale neprekinjeno prvi teden počitnic, ponekod tudi dlje. Počitniško rekreacijo bodo izvajali v OŠ Stanka Vraza v treh skupinah: od 12. do 13. ure bo na voljo učencem od prvega do petega razreda, od 13. do 14. ure učencem od šestega do osmega razreda ter od 14. do 16. ure srednješolcem. Skupaj z OTKS so organizirali prosto smučanje na Pohorju, pri Veliki Nedelji, v Rakovcih, poleg tega pa tudi tečaja smučanja v **Središču ob Dravi in na Kečkovem bregu (OŠ Miklavž).**

Vsak drugi dan je na programu film, najmlajši pa bodo v počitniških dneh videli tudi nekaj dobrih risank. V torek, 27. januarja, so vzgojiteljice in knjižničarke organizirale zanimiv pogovor o spolnosti, sredin program so zapolnili s prikazom diapozitivov iz poti po zahodni Evropi, danes pa bo pričela z delom počitniška delavnica, v kateri bodo učenci »pustili« pot svoji domišljiji in oblikovali iz gline. Izdelke bodo potem prodajali na kramarskem sejmu, ki bo 5. februarja in ga v Ormožu letos prvič organizirajo. Mladim bodo odprli malo dvorano Doma kulture, kjer bodo od 10. do 12. ure in od **17. do 19. ure prodajali še** knjige, plošče, znamke, značke in drugo kar sodi na take sejme. Počitniška delavnica bo odprta tudi v ponedeljek, 2. februarja, ko bodo izdelovali usnjene predmete.

Počitniški program je podrobno izdelan za vsak dan počitnic in so ga dejansko pričeli uresničevati že z nedeljskim smučanjem na Ivanjščici, končali pa ga bodo v nedeljo,8. februarja, ko bosta v kinu na sporedu dva filma: Superman II in Sanje orožij. Kormoran — slovenski film bo na programu že v soboto. Za vse filme v počitniškem programu so poskrbeli v ormoškem filmskem klubu, kjer se nesebično trudijo za filmsko vzgojo vseh generacij in za prikaze dobrih filmov.

V program rekreacije so vključili tudi rekreacijo za očke in mamice, s katero bodo pričeli v petek, 30. januarja, in bo postala tradicionalna. Pripravlja jo Ljuba Fišer, ravnateljica VVZ Ormož. Tega dne bo zvečer v gradu Ormož »disco večer«, saj je disco v hotelu Ormož ukinjen. Tokrat je mladim prostor odstopil Zarjin grajski bife.

Za ljubitelje drsanje bodo uredili ciglensko jamo na Hardeku ali na ribniku Ormož. Organizirano drsanje s tpolim čajem in glasbo bo 3. februarja ob 13. uri. Trim sankanje za trim značko in sladke ter vitaminske nagrade bo dan pozneje v Grajskem parku ob isti uri. Tekmovali pa bodo tudi v postavljanju sneženega moža. Organizirali bodo še kviz brez resne vsebine in to v petek, 7. februarja, ob 17. uri. Sodelovale bodo ekipe osnovnih organizacij zveze socialistične mladine, ki bodo odgovarjale na šaljiva vprašanja.

Čisto na koncu naj še omenimo, da bodo drugi teden organizirano smučali tudi srednješolci. Zanje bo OK ZSMS organizirala počitniško smučanje Pri treh kraljih na Pohorju. Za petdnevni paket bo potrebno plačati 20 tisoč dinarjev in vključuje avtobusno karto, dnevno smučarsko karto in topli obrok. Za osnovnošolsko smučanje so poskrbeli v OTKS.

Z dobro voljo se torej da veliko narediti, to potrjujejo tudi Ormožani.

MG

OŠ Hajdina zmagovalec kviza

V soboto, 20. decembra, je Športno društvo Turnišče uspešno izvedlo drugi kviz pod naslovom »Kaj veš o športu«. Na tem kvizu sodelujejo tri OŠ, ki mejijo s KS Turnišče in sicer Ivan Spolenak, Videm in Hajdina. Žal je bil v tem letu kviz nekoliko okrnjen, kajti na njem ni sodelovala OŠ Videm, katere učenci so ta mesec urejali novi smučarski poligon.

Na kvizu sta ekipi odgovarjali na različna vprašanja iz tem kot so: šport v Jugoslaviji, šport v občini Ptuj ter delo v ŠD Turnišče. Prav tako pa sta se ekipi pomerili v dveh športnih igrah in sicer v streljanju s svinčnikom v tarčo in igranju na računalniku, kar je pritegnilo vse udeležence. Torej, v drugem kvizu je zmagala OŠ Hajdina, ki je osvojila 28 točk, pred OŠ Ivan Spolenak 27 točk. Zmagovalna ekipa je prejela v trajno last pokal, ki ga je prispevala ZTKO Ptuj, vsi tekmovalci pa so prejeli kapo ŠD Turnišče.

S tem kvizom je Športno društvo Turnišče dokaj uspešno zaključilo še eno leto svojega delovanja. V tem času pa se že pripravljajo na delo v letu 1987, ki bo za njih kar precej delavno, saj jih čaka veliko dela pri urejanju športnega parka v Turnišču.

ZB

PREVERJANJE UPRAVIČENOSTI DO ŽE PRIZNANIH SOCIALNOVARSTVENIH POMOČI

V skladu z 32. členom Samoupravnega sporazuma o uresničevanju socialnovarstvenih pomoči (Ur. list SRS, št. 26/84) sporočamo vsem delovnim ljudem in občanom, ki so v letu 1986 uveljavili pravico do subvencije stanarine in denarne pomoči otrokom (otroški dodatek) in oboje še vedno prejemajo, da izpolnijo obrazec SPN-2, da bomo opravili preračun na dohodke iz leta 1986 in ugotovili, ali so še dalje upravičeni do ene ali obeh pomoči in v kakšni višini.

Obrazec SPN-2 kupite v MLADINSKI KNJIGI in ga natančno izpolnite. Četudi prejemate obe vrsti pomoči, to je subvencijo stanarine in denarno pomoč otrokom, izpolnite le en obrazec in obkrožite ob pomoči.

Posebej opozarjamo, da ni potrebno hoditi na Upravo za družbene prihodke za potrditev dohodka od premoženja, ker bomo to sami uredili.

Zaposleni občani oddate vlogo SPN-2 v svoji delovni organizaciji, TOZD ali delovni skupnosti.

Nezaposleni in kmetje oddate vlogo SPN—2 v svoji krajevni skupnosti ali na Centru za socialno delo Ptuj.

Posebej opozarjamo upokojence, da ne vpisujete svojih pokojninskih prejemkov, ker imamo vse podatke od strokovne službe SPIZ.

Vlogo SPN-2 morate oddati najkasneje do 28. februarja 1987, sicer vam bo priznana pomoč ustavljena.

Uveljavljanje pravice do subvencije stanarine ali denarne pomoči na novo lahko občani vlagajo skozi celo leto na obrazcu SPN-1.

CENTER ZA SOCIALNO DELO
PTUJ

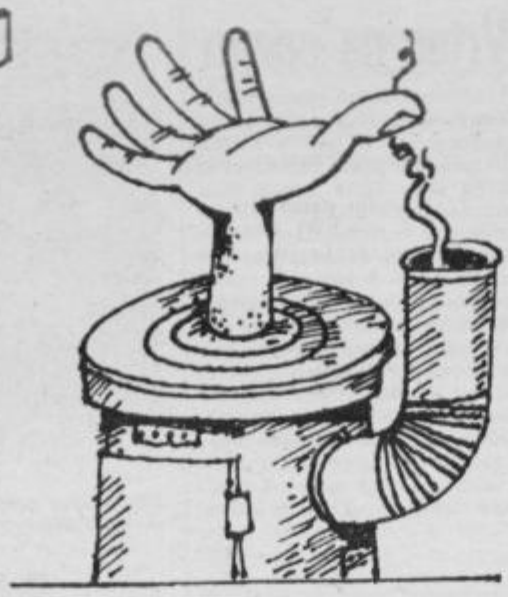

v z n a m e n j u

od 21. 3. do 20. 4.
Preveč mislite samo nase, tako večkrat sledi razočaranje, le v skrajnem primeru, ko ste še sami prizadeti, se oglasite in zagovarjate tiste, ki so zaradi vas prepogosto ostali osamljeni. Ne potegnete s tistim, ki ima prav, vedno ste na strani močnejših, ne glede na to ali imajo prav ali ne. Poskušajte se pripravljati na spremembe, sledile bodo, če si to želite ali ne.

od 20. 4. do 20. 5.
Vsaka dobra misel postoteri moči, slaba pa jo jemlje in uničuje. Nikar se ne jezite àli smilite sami sebi, škodovali si boste, tudi ne sprejmite nase krivd v kakršnikoli obliki, uničevale vam bodo zdravje. Bolj ko boste zaupali vase, lepše bodo misli, ki vselej razbremenijo ne samo vas, tudi tiste, ki ste z njimi, a morajo biti iskrene, drugače vzdušje še poostrite. Potovanje.

od 21. 5. do 21. 6.
Kadar zaupate vase, premagate vse razdiralne vplive. Tudi tokrat vam bo uspelo, naredili boste vozniški izpit; kmalu boste poravnali vse dolgove in ne bo več težav z denarjem. Mirni in srečni dnevi, a ne prepustite se jim popolnoma, da vas ne polenijo. V sebi ohranjajte mladost, veselje in zaupanje, tako boste delovali navzven in vsak si bo želel vaše družbe. Denar!

od 22. 6. do 22. 7.
Nikjer ne pretiravajte, samo škodovali boste sebi in drugim. Vsak ima svoj »prav«, izkušnje to potrjujejo, zato jih zagovarjajo, ne vedo pa da dejstva nastajajo pod vplivom močnejših ali številčnejših, ki radi nasedejo slabostim, ker jih je več in so prepričljivejše prav zaradi tega. Če hočete ostati globoko resnicoljubni, čim manj o tem pripovedujte, drugi vas bodo hoteli prepričati o nasprotnem.

od 23. 7. do 23. 8.
Vsaka prikupnost razoroži in vi imate to srečo, da se znate neverjetno notranje pripraviti, kar deluje iskreno. Poskušajte tako razpoloženje časovno daljšati, imeli boste tako družbo, da se bodo kar lepili na vas taki, ki si jih želite imeti ob sebi. Ali niste včasih preveč zapravljivi? Pazite na denar. Ostanite previdni za volanom. Nekdo si želi iskrenosti, bodite taki.

od 24. 8. do 23. 9.
Lepe misli, lepe sanje. Veselje, sreča, uspeh, vse se porodi iz notranje resnice. Samo resnični lahko slutijo resnico, biti dovzeten zanjo in se z njo istovetiti je velika umetnost med duhovno oslepelimi, ti slišijo besedo, ne pomena, dejstva gledajo, a jih ne razumejo, čeprav jih celo doživljajo. Ne znajo si odgovoriti na vsak zakaj, vi to zmorete, zato ste veliko pred njimi.

od 24. 9. do 23. 10.
Čas hitro teče, včasih se vam zdi, da ste marsikaj zamudili in sedaj z naglico hočete vse nadoknaditi, pa ne bo šlo. Počasi se daleč pride, vsako znanje je treba jemati po kapljicah, potem boste le-tega spretno uporabljali. Tudi partnerja ne izbirajte z naglico, zato ker vam pravijo, da je že skrajni čas, da ga najdete; pravo globoko čustvo je pomembno, ne starost in ne čas.

od 24. 10. do 22. 11.
O sebi govorite neverjetnosti, samo hvalite se o nagajivosti, da bi zavestno naredili nekomu nekaj kar veste, da bi mu škodovalo. Tega vam ne verjamejo. Podzavestno pa storite kake neumnosti in potem vam je žal; za vsako stvarjo pridejo posledice. Nekdo je hudo zaljubljen in išče vaše družbe, vi pa se mu izmikate. Zakaj? Potem ko se boste vi ogreli, bo ravno obratno.

od 23. 11. do 21. 12.
Lepih spodbudnih misli se ne da z leti izbrisati, potem tiste malenkosti, ki jih izrečete kot blisk, niso pomembne, trenutki ne zastrupljajo razsodnosti, zato znate ostati to kar ste. Ne, ni pozabljeno, da ste vse poskušali, da nekdo med vami ne bi imel slabega osebnega dohodka. Večina je vedno močnejša, slabo mišljenje vedno prevladuje in večina ocenjuje druge po sebi.

od 22. 12. do 20. 1.
Z ničemer vas ne morejo več presenetiti. Veste kdo je iskren in kdaj, komu lahko in komu ne smete zaupati svoje skrivnosti, ki jih hočejo na vsak način odkriti. Pa jih ne bodo. Niste ponaredek preteklih generacij, nočete biti in trudite se, a vsega tega večina ne vidi ali noče videti. Poslužujejo se kazni, ki otroke na silo naredijo lažnivce, hočejo ali nočejo postanejo trmasti.

od 21. 1. do 19. 2.
Ne dajte se z ničemer podkupiti, če niso vedno z vami resnično dobri, prijazni zaradi vas samih, hvalijo takrat kadar imajo kaj »za bregom«, ne pa zato, da bi bili resnično veseli vaših sposobnosti. Imate dobro razvit šesti čut. Na pošto boste šli, pošiljka, mogoče darilo. Molčite, da prav sedaj, če hočete sebi dobro, s tem si boste najbolj pomagali.

od 20. 2. do 20. 3.
Še vedno preveč razpredate o sebi. Zanesete se lahko samo še nase. Marsikdaj okolica ne dovoli, da bi imeli svoje osebno življenje, vdirajo in brskajo po vas, ne dovolijo vam nobene skrivnosti, nobene zasebnosti. Kakor da ste njihova last, tako se vedejo do vas, niti malo ne spoštujejo intimnosti; če jo imate, bi vas zato linčali in linčajo vas, ker ste drugačni. To ne prenesejo.

UGANKARSKI SLOVARČEK

CLEMENTI = francoski filmski igralec, rojen 28. 9. 1942 v Parizu (Pierre, »Benjamin ali dnevnik devičnika«; »Rdeči oglas«)

DERVENTA = mesto in sedež občine v severni Bosni, ki leži večji del na desni obali reke Ukrine (izvoz sliv)

EMONET = pred leti odlična francoska alpska smučarka (Patricia)

NAT = v šestdesetih letih priljubljena francoska filmska igralka rojena 22. 4. 1940 na Korziki (Marie-Jose, »Dnevnik žene v belem«; »Zakonsko življenje«)

SIENA = kulturno središče v severni Italiji, kjer so univerzo ustanovili leta 1246

TRAILER = filmski izvleček

VESELICA = film slovenskega režiserja Jožeta Babiča iz leta 1960, v katerem igrajo: Miha Baloh, Mira Sardoč, Lojze Rozman in drugi

VLASOV = pred leti odličen sovjetski dvigalec uteži (Jurij, rojen 5. 12. 1935)

VOAL = koprena, tančica

REŠITEV PREJŠNJE KRIŽANKE

VODORAVNO: Na, LČ, Ub, Sb, struna, kerub, Norina, Rina, kormoran, vere, Kant, lik, gril, AM, verite, ovoj, jed, Ra, Vida, valj, Aca.

488	PTICE PEVKE	FILMSKI IZVLEČEK	VITOMIL ŽUPAN / TISKAR SITO	▽	ZNAMENJE	MOŽ CATERINE VALENTE	SESTAVA EDI KLASINC	RODI VALENČIČ / SESEK	▽	BABIČEV FILM	REKA V ANGLIJI	BIVŠA OMUŽARKA ZAVADLAV	ALBERT CAMUS	▽	ER.F. IGR.	ČEŠKA PRITRDILNICA	PETER STANTE / SENIK	NAPRAVA	▽
TETA, UJNA							MESTO V TOSKANI						SOVJETSKI DVIGALC UTEŽI (JURIJ)						
STANOVALEC NA TRATI							MESTO V PORURJU						NASELJE VZHODNO OD SODRAŽICE						
MOŠKO IME							GORLJIV TRAK V SVEČI						BIVŠA FRANC. SMUČARKA / TANČICA						
KOSI SUKANCA					5	PLESALKA PAVLOVA	SKRAJNI KONCI POLOTOKOV	IVAN LEVAR / OREL IZ GER. MIT			VELIKE VEŽE / FRANC. F. IGRALKA					IVA ZANICCHI / REKA V INDIJI			DOPISUJ V »TEDNIK«
SVETLO ANGL. PIVO				MESTO V POMORAVJU / VALJEVO								AVTOMOBILSKA GRED / REKA PAD							ANTON SOVRE
MESTO V BOSNI									CUNJA, KRPA					KLADA ZA SEKANJE DRV					
IRIDIJ			ZVEZDA V OZVEZDJU ORLA						KORALNI OTOK					IVO DANEU			SREDIŠČE VRTENJA		

Že leto dni vas zemlja krije,
v gomili tihi mirno spite,
srce ljubeče več ne bije
in vi še več ne prebudite.

SPOMIN

V petek, 30. januarja 1987, mineva leto dni, odkar ste nas za vedno zapustili draga mati

Marija Čeh

iz Podvinc

Spominjamo se vas z bolečino v srcih in vam vračamo ljubezen s cvetjem in plameni svečk.
Hvala vsem, ki obiskujete njihov grob.

VSI NJENI

Ne jokajte ob mojem grobu,
le tiho k njemu pristopite,
spomnite se kako trpel sem
in večni mir mi zaželite

SPOMIN

7. februarja bo minilo leto, ko nas je za vedno zapustil naš skrbni in dober mož in ata

Franc Arbeiter

iz Medribnika 13 pri Cirkulanah

Nikoli ne bo pozabljen dan, ko smo ostali brez tebe. Tvoj korak je zastal, glas onemel in v naših srcih je bolečina, ki ne bo nikoli minila. Dragi mož in ata. Dokler bomo živeli mi, boš z nami živel tudi ti. Prisrčna hvala vsem, ki ga ohranjate v lepem spominu in mu na grob prinašate cvetje ter prižigate svečke.

ŽALUJOČI: žena Ana, sinova Ivan in Franček, hčerke Veronika, Štefka in Marija z družino.

Zahvala

Ob boleči izgubi naše drage mame, babice, prababice in tašče

Marije Petrovič

iz Stojnc 114

iskreno se zahvaljujemo vsem sorodnikom, sosedom, prijateljem in znancem, ki ste jo pospremili na njeni zadnji poti, ji poklonili vence in cvetje ter nam ustno in pisno izrekli sožalje. Hvala govornikom, pevcem in č. g. duhovniku za opravljen obred.

Vsi njeni

V 82. letu se je izteklo življenje,
z delom in ljubeznijo kronano.

ZAHVALA

Ivane Marin

posestnice iz Gorišnice

Zaspala nam je draga mama, babica in prababica.
K poslednjemu počitku smo jo položili 3. januarja 1987. Hvala sorodnikom, dobrim sosedom, vaščanom in znancem, ki ste se s cvetjem in dobro mislijo ob slovesu poklonili njenemu spominu.
Hvala govornikom na domu in ob odprtem grobu, hvala cerkvenemu zboru za odpete žalostinke, g. župniku za opravljen obred. Hvala za ustna in pisna sožalja.

V ŽALOSTI OSTAJAJO: VSI, KI SMO TE IMELI RADI!

ZAHVALA

Ob izgubi mame, babice

Terezije Ribič

roj. Grabar
iz Grajenščaka 46

se iskreno zahvaljujemo zdravniškemu osebju internega oddelka Bolnice Ptuj, vsem medicinskim sestram ter patronažni službi ob njeni bolezni. Iskreno se zahvaljujemo vsem sorodnikom, sosedom, znancem, ki so nam v težkih dneh stali ob strani, nas tolažili, nam izrekli sožalje ter darovali vence in cvetje.
Zahvaljujemo se sodelavcem podjetij KGP — Nizke gradnje, Fruktal Ajdovščina za darovane vence in sožalje.
Zahvaljujemo se pevcem KGP Ptuj in pevcem s Korene za odpete pesmi.
Zahvaljujemo se govornikoma KS Grajena Marjanu Gajserju in Slavku Budiganu ter duhovniku p. Mateju za govor in opravljen obred.
Še enkrat vsem od blizu in daleč, ki ste jo v tako velikem številu spremljali na njeni zadnji poti — Iskrena hvala!

ŽALUJOČI: sinova Marjan in Konrad z družinama.

---

mali oglasi

GOSTILNA MISLOVIČ v Mezgovcih takoj zaposli kuharico — celodnevno — in eno do dve čistilki. Ostalo po dogovoru. Telefon: 795-034 od 14. ure dalje.
PRODAM novi moped, nerabljen, avtomatik 3. Žabjak 25, Ptuj.
OPEL REKORD 1500, letnik 1964, ter OPEL REKORD 1700, letnik 1965 in rezervne dele prodam. Strelec, Ptujska gora 10.
PRODAM lok s streho za traktor Torpedo 4506. Ivan Zemljak, Pobrežje 131.
KUPIM puhalnik na kardan. Albin Cafuta. Kličite na telefon: 772-611 vsak dan do 14. ure, razen sobote.
UGODNO PRODAM nov regal 1,80, trosed in dva fotelja. Rozalija Hedl, Nova vas 118 pri Ptuju.
TAKOJ ZAPOSLIM dekle z nekaj prakse v gostilni. Bife Golob, Bukovci 97, telefon: 773-294.
PRODAM traktor Steyer 18 KM — TIP 86 s koso ali brez. Naslov v upravi.
PRODAM 126 — P, letnik 1978, cena 65 SM ter smuči z vezmi in smučarske čevlje, cena 8 SM. Zg. Hajdina 7/c, Krajnc.
PRODAM rabljen električni štedilnik Gorenje. Aleksič, Ciril-Metodov drevored 19, telefon: 771-953.
PRODAM bučno olje in peč Štadler. Telefon: 781-167.
ZASTAVO 750, letnik 1975, podvozje obnovljeno, registrirano do marca prodam. Cena 260.000 din. Informacije po 16. uri, v soboto po 12. uri. Naslov v upravi.
PREKLICUJEM inkaso blok št. 16 za dimnikarske storitve od zap. št. 46451 do 46500. V kolikor je blok najden, prosimo najditelja, da ga vrne na Dimnikarsko podjetje Ptuj, Pletarska ulica 3, Ptuj.
PRODAM radio stereo Hitachi (2 W in 2 W + 4,5 W). Cena po dogovoru. Franc Lesjak, Kicar 39.
MENJAM dvosobno stanovanje brez centralne za enosobno s centralno. Ogled v soboto do 12. ure. Naslov v upravi.
PRODAM R-4 letnik 1976, registriran do julija 1987. Primožič, Markovci 12/a.

SNEGOBRANE za salonitne plošče in opeko, ki jih lahko montirate tudi sami in SIDRA za napenjanje stebrov v goricah ter lopate za sneg dobite pri Metličar — Izdelava kovinskih predmetov — Ptuj, Potrčeva 26, telefon 771-286.

PRODAM Stolp Marantz za 41 SM in kasetni radio Fisher za 14 SM, vse deklarirano. Škerget, Praprotnikova 10, Hajdina.
PRODAM nov črnobeli TV, ekran 44 cm. Ogled od 15. ure dalje. Marjeta Marinič, Slovenski trg 8, Ptuj.
PRODAM R—4, letnik 1976. Kekec, Polenšak 15/b po 16. uri.
OSEBNI AVTO R-4, obnovljen v zelo dobrem stanju, letnik 1977 nujno prodam. Ivančič, Placarovci 16, Gorišnica.
IŠČEM prijateljico-upokojenko z lastnim avtomobilom za skupne izlete. Naslov v upravi.
ZASTAVO 750 in Škodo letnik 1973 prodam. Jožef Zemljič, Leskovec 22.
SMUČARSKE ČEVLJE št. 36 prodam in kupim št. 38. Ptuj, Rimska ulica 13, telefon: 773-942.
PRODAM kravo, brejo v devetem mesecu, staro 5 let. Ivan Krajnc, Nova vas pri Ptuju 45.
ZAMENJAM dvosobno stanovanje v Ptuju brez centralne za trosobno s centralno. Telefon: 773-623.
UGODNO PRODAM pujske-odojke. Jože Muršek, Jurovci 5.
PRODAM IMT 533, 2000 delovnih ur. Emil Jakolič, Krčevina pri Vurbergu 58 ali Tehnoservis Ptuj od 7. do 15. ure.
PRODAM menjalnik za diano. Vnuk, Bevkova 10.
PRODAM svinjo 150 kg. Rozalija Bolcar, Spuhlja 99/b.
PRODAM R-4, letnik 1977. Janžekovič, Kraigherjeva 29, stanovanje 15, Ptuj.
PRODAM sedežno garnituro, kavč in dva fotelja. Skledar, Krempljeva 1 po 19. uri.
PRODAM Renault 4, letnik 1979. Ogled vsak dan od 14. do 19. ure. Zlatko Štrucl, Dravinjski vrh 2/b.
PO DELIH ALI V CELOTI PRODAM Ford Taunus 12 M. Milko Štrucl, Dravinjski vrh 2/b.
GARAŽO DAM v najem. Informacije vsak dan od 11. do 12. ure. Telefon: 771-614.
PRODAM snopovezalko, tribrazdni plug 12 colski, osi za voz in električni motor. Franc Bračič, Žabjak 10, Ptuj.
PRODAM štedilnik za centralno ogrevanje. Naslov v upravi.

ZAHVALA

Ob nenadni in boleči izgubi dragega moža, očeta, dedka in brata

Alojza Cafuta

iz Ormoške ceste 64 v Ptuju
šoferja na IMP TOZD EKO Ptuj

se toplo zahvaljujemo bolnici dr. Jožeta Potrča, PP, IMP TOZD EKO Ptuj, govornikoma in ptujski godbi ter vsem ostalim, ki so nam izrekli sožalje, darovali cvetje ali kakorkoli drugače pomagali in se v tako velikem številu udeležili pogreba ter s tem počastili njegov spomin.

ŽALUJOČA: žena Rozalija in sin Miran z družino.

Spomin

26. januarja 1987 je minilo leto dni, od kar si mnogo prerano odšla od nas draga mama in sestra

Terezija Peter

iz Pobrežja

Draga mama, ne moremo se sprijazniti s kruto usodo, ki te je iztrgala iz naših sredin. Še vedno slišimo tvoj korak in tvoj glas, vendar zaman čakamo, da se vrneš med nas.
Ni več tebe in ne tvojih pridnih rok, ostali so samo prelepi spomini na dni, ko si bila še z nami. Samo resnica in velika bolečina je ostala na tebe, draga mama, vendar v naših srcih boš živela do konca naših dni.
Hvala vsem, ki se je z iskrenostjo v srcih spominjate.

Žalujoči: mož Franc, hčerka Anica in sin Stanko z družinama.

Ne jokajte na mojem grobu,
le tiho k njemu pristopite,
in večni mir mi zaželite.
(narodna)

ZAHVALA

Ob boleči, nepričakovani izgubi naše ljubljene

Katice Flajs

se iskreno zahvaljujemo vsem, ki ste jo pospremili na njeni zadnji poti. Hvala sorodnikom, sosedom, prijateljem, mladincem, znancem in kolektivu bolnišnice v Ptuju za izrečena sožalja in poklonjeno cvetje.
Posebna zahvala govornikom primariju dr. Arku, predstavniku Krajevne skupnosti Videm pri Ptuju in mladincema, duhovnikom za besede tolažbe in cerkveni obred ter cerkvenemu pevskemu zboru iz Vidma.
Vsem še enkrat iskrena hvala.

Žalujoči: vsi njeni

---

znak ki vam daje
GARANCIJO
kvalitete
IZOLACIJE SERVIS & CO PTUJ

SLAVKO FURMAN — PTUJ
pri železniški postaji HAJDINA

generalna popravila vseh znamk zamrzovalnikov in hladilnikov
ZA OBNOVO OHIŠJA DAJEMO
TRILETNO GARANCIJO
vaša cenjena naročila lahko oddate nonstop po telefonu št. 062/771-637
za storitve v vašem domu ne zaračunavamo KILOMETRINE

DEŽURSTVO PREHRAMBNIH TRGOVIN
Sobota, 31. januarja: ŽIVILA in POTROŠNIK

kino ptuj

Četrtek, 29. januarja: SUPER AGENTA, ameriška barvna komedija. Od petka, 30. januarja do nedelje, 1. februarja: DRAGULJ Z NILA, ameriški barvni film. Predstavi ob 18. in 20. uri.

RADIO KLUB DUŠAN KVEDER TOMAŽ PTUJ vabi
vse člane kluba **na sestanek**, ki bo v prostorih kluba, Čučkova 1, dne **5. februarja 1987 ob 17. uri.**

Srce je dalo vse, kar je imelo,
nobene bilke zase ni poželo,
odšla si sama na pot neznano,
zapustila družino žalostno, samo.

ZAHVALA

ob nenadni in nadvse boleči izgubi drage žene in matere

Štefke Kajič

roj. SKOK

se iskreno zahvaljujemo vsem, ki ste jo pospremili na zadnji poti, poklonili cvetje in vence ter nam izrekli sožalje.
Posebno se zahvaljujemo dobrim sosedom, sodelavcem TOZD »Zaščita« Kidričevo, pevcem, članom TVD »Partizan«, osnovni šoli Hajdina, IGD Kidričevo, govornikoma ter za odigrano »tišino« ob odprtem grobu. Hvala tudi duhovniku za opravljen obred.
Vsem, ki ste jo imeli radi in jo boste ohranili v lepem spominu, še enkrat hvala.
Hajdina, 22. 1. 1987

Neutolažljivi: mož Zvonko s hčerkama Mojco in Urško.

SPOMIN

29. januarja minevata dve leti, odkar nas je za vedno zapustil dragi sin, brat in vnuk

Milan Terbuc

iz Sp. Velovlaka

Hvala vsem, ki obiskujete njegov grob.

ZAHVALA

V 45. letu starosti nas je nenadoma zapustil dragi brat in stric

Janez Kuhar

iz Borovec 55

Iskreno se zahvaljujemo sorodnikom, sosedom, prijateljem, znancem in sodelavcem, ki so nam v najtežjih trenutkih stali ob strani, darovali cvetje, izrekli sožalje ter ga pospremili na njegovi mnogo prerani zadnji poti.
Posebna zahvala govornikoma tov. Veseliču in tov. Kranjcu, GP Gradis Maribor za poslovilne besede, pevcem za odpete žalostinke, GD Borovci ter duhovniku za lepo opravljen obred. Posebna zahvala pa sosedu Forštnariču za vsestransko pomoč.
Vsem še enkrat iskrena hvala.

ŽALUJOČI: sestra Lizika z Dušanom, brata Franc in Viktor z družinama.

Najboljši skakalci nedeljske prireditve v Strmcu. Od leve Drevenšek, Žišt in Šmigoc.

Prizorišče skakalne tekme za pokal Strmec 87 je bilo tokrat podobno pravim velikim skakalnim prireditvam.

(foto: M. Ozmec)

Deseta smučarska prireditev lepo uspela

Na smučišču Strmec pri Leskovcu je minulo nedeljo potekalo 10. tradicionalno tekmovanje v smučarskih skokih in smuku, ki so ga tudi tokrat odlično izvedli člani smučarske sekcije Strmec, v sodelovanju s smučarskim klubom iz Ptuja. Lepa sončna nedelja je blizu 600 gledalcem iz bližnje in daljne okolice ponudila zares enkraten zimski užitek. V smučarskih skokih se je tokrat pomerilo 22 tekmovalcev, ki so na prenovljeni in podaljšani skakalnici skakali v treh serijah, za uvrstitev pa sta veljala dva najdaljša skoka. Prvo mesto in s tem pokal Strmec 87 je tokrat osvojil Anton Žišt iz Šmartnega na Pohorju, ki je postavil tudi novi rekord skakalnice — 33 metrov. Drugo mesto je dosegel Janko Drevenšek, tretje pa Viktor Šmigoc — oba domačina iz Strmca.

V smuku se je na 900 metrski progi, ki je bila precej zahtevna, pomerilo 31 tekmovalcev, najhitreje pa jo je prevozil Ivo Đurđević pred Jožetom Šoštarjem, oba iz Ptuja, in tretje uvrščenim Zvonkom Polancem iz Vareje. Vsi, ki smo minulo nedeljo preživeli v Strmcu sredi zasneženih haloških gričev, smo bili z izvedbo tekmovanja zadovoljni, po zaključku uradnega dela pa je za veselo razpoloženje poskrbel še disco Puh iz Vidma.

M. Ozmec

TUDI VABILO NA KAVICO

Ko zunaj sneži in je bela odeja iz ure v uro debelejša, smo srečni v toplih stanovanjih. Nič nas ne vleče v sneg in mraz, še manj si želimo noči s snežnim metežem, ledenim vetrom in slabo vidljivostjo preživeti za volanom. Vsi seveda nismo takšni, nekateri tudi po nepotrebnem rinejo v sneg in ko njihov jekleni konjiček omaga, ga pač pustijo ob robu ceste ali celo na njej.

V tem času pa so za volanom tudi drugi, tisti, ki plužijo ceste, ki čistijo ulice. Za volanom so zato, da bi nam omogočili v zimskih razmerah koliker toliko normalen prevoz, ko bo ta resnično potreben. Pluženje cest traja mnogokrat ure in ure, celo dneve. Mlad voznik pri komunalnem podjetju — Stanko Vaupotič mi je pred dnevi pripovedoval, da je bil ob zadnjem sneženju za volanom trideset ur neprekinjeno. Pri tem se je moral spopasti z mnogimi težavami, predvsem zaradi nepravilno parkiranih vozil. Težko je delo šoferja plužnega vozila, ko mora ob slabi vidljivosti paziti na druge avtomobile, na rob pločnika, na obešene veje, žice in kable, na pokrove kanalizacije, na . . .

Še težje mu postane takrat, ko ga po utrujajočem delu kritizirajo, da tega in tega ni dobro opravil, da je tu in tam na cesti še nekaj snega in tako naprej. Redki so primeri, da te kdo od občanov pohvali. Toliko bolj veseli so šoferji takrat, če jih nekdo prijazno povabi na kavico. To se je Stanku zgodilo pred kratkim, s kavico pa je občutil tudi nekaj hvaležnosti za opravljeno delo.

Stanko Vaupotič

Stanko Vaupotič je šofer šele tri leta, a ima mnogo slabih zimskih izkušenj. Seveda tudi nekaj, a veliko manj dobrih. Kljub vsemu pa je z delom zadovoljen, z njim pa so zadovoljni tudi njegovi predpostavljeni. Stanko pravi, da on in njegovi sodelavci primejo za vsako delo. Premalo jih je, da bi se vsak držal svojega avtomobila, svojega stroja. Pred kratkim je vozil stroj za pometanje ulic, nato je plužil ulice in ceste, že naslednji dan je bil za volanom velikega avtomobila za pobiranje smeti.

Ko bomo, morda še v tej zimi, znova kritično ocenjevali delo zimske službe, se spomnimo tudi na njihove težave, ki nam v glavnem ostajajo skrite in nepoznane. Pa pomislimo ob tem še na to, kako nam je mnogokrat težko očistiti sneg pred vhodom v stanovanjsko hišo ali blok, da o pločnikih sploh ne govorimo.

JB

Proti širitvi odlagališča v Brstju

Krajani Budine in Brstja so se pretekli teden na svojem zboru soglasno odločili, da ne dajo soglasja k lokacijski dokumentaciji za nadaljnjo razširitev odlagališča odpadkov v Brstju. Razprava z Janezom Belšakom — predsednikom Komiteja za urbanizem, komunalne in gradbene zadeve, Matevžem Cestnikom — direktorjem TOZD Komunalni servisi in s Tonetom Purgom — predstavnikom Komunalne skupnosti, je bila odkrita in krajani so v njej opozorili na svoje dvome v pravilno urejanje smetišča. Najbolj jih moti, da bi predlagana razširitev smetišča še bolj približala odlagališče stanovanjskim objektom (na manj kot sto metrov), da v projektu predvidene rešitve zahtevajo veliko denarja, ki ga gotovo ne bo in bo smetišče še naprej neurejeno, in da tudi Republiška sanitarna inšpekcija ni dala soglasja, kar pomeni, da lokacija res ni primerna. Zraven tega moti krajane tudi neznosen smrad, ki se širi v okolici smetišča, nevarnost požarov, neurejenost okolice, stalno raznašanje smeti po okoliških poljih in prebivanje Romov v okolici. Posebno vprašanje je nivo podtalnice, zaradi katerega bi bilo potrebno eno od faz posebej zaščititi z navozom materiala. Tudi to bi povečalo stroške ureditve smetišča, ki bi zadostovalo za sedem let, in navajali vse mogoče predloge, da bi smetišče ustrezno uredili, pa je v krajanih vseeno prevladalo nezaupanje v obljube in slabe izkušnje pri urejanju problemov, ki so nastali ob izgradnji akumulacijskega jezera za HE Formin. Podtalnica, ki vdira v njihove kleti, in nerešena kanalizacija ter zbiranje odplak na njihovem področju zaradi nedelovanje prečrpališča in čistilne naprave so zadosten razlog, da odklanjajo še nadalnje onesnaževanje okolja. Predlagali so torej, da se njihovo odlagališče počasi zapre in da v občini pristojni poiščejo ugodnejše lokacije.

Sneg marsikaj zakrije . . .

d. l.
(FOTO: m. š.)

ČRNA KRONIKA

Odnesli 45 parov čevljev

V tednu od 20. do vključno 27. januarja so miličniki postaje milice Ptuj in oddelkov posredovali le v štirih lažjih prometnih nesrečah in pri tem zabeležili tri lažje telesne poškodbe udeležencev. Vzroki nesreč so bili neprilagojena hitrost glede na stanje cestišča (ceste so bile ponekod še zasnežene in poledenele) ter izsiljevanje prednosti. Materialna škoda na vozilih je bila ocenjena na okoli milijon in sto tisočakov.

Vremenske razmere so bile takšne, da so prišle prav tudi vlomilcem. To potrjuje vlom na ptujski železniški postaji, ko so neznanci med 17. in 18. januarjem vlomili v tovorni železniški vagon. Kaže da so o tovoru vedeli precej, saj so odnesli kar 45 parov različne zimske obutve znamke Borovo, vredne okoli 430 tisoč dinarjev. Komu in za koliko so jo prodali ali uporabili, še ni znano.

— OM

Danes Teatar u gostima

V ptujskem gledališču bo nocoj (četrtek, 29. januarja) ob 19.30 za abonma in izven zanimiva predstava zagrebškega Teatra u gostima. Gre za lahkotno komedijo iz zakonskega življenja Kad mačke odu . . ., ki jo je režiral Relja Bašić. Zraven rešiserja in vsem znanega igralca v predstavi nastopajo pribljubljeni zagrebški igralci in igralke (Marija Kohni, Ljubomir Kapor, Ana Karić, Ljubica Jović, Boris Buzančić, Ksenija Pajić, Mladena Dervenkar). Vstopnice lahko kupite v pisarni Zveze kulturnih organizacij občine Ptuj ali pa uro pred predstavo.

l. k.

Šolske torbice za otroke z juga Afrike

V okviru tedna pionirske solidarnosti z osvobodilnimi gibanji in žrtvami agresije so tudi v osnovnih šolah ptujske občine namenili eno učno uro in se pogovarjali o življenju svojih vrstnikov. Poleg tega pa so se vključili še v izdelovanje platnenih torbic za otroke z juga Afrike.

Osnovni kroj je bil objavljen v Pionirskem listu in po tej predlogi so učenci OŠ in vrtca izdelali skupno 32 šolskih torbic iz platna, ki ga je brezplačno odstopila tovarna Induplati iz Jarš. Že dosedaj so pionirji in otroci iz vrtca izdelovali copate, torbice in druge šolske potrebščine za svoje črne vrstnike.

mš

Do 10. februarja sanacijski program

Prejšnji petek so se delavci DO Hiko Olga Meglič Ptuj zbrali na letnem članskem sestanku osnovne organizacije sindikata, ki naj bi v obdobju, ko ni samoupravnih organov, posebno odgovorno izpolnjeval naloge. Skromno poročilo izvršnega odbora je v nadaljevanju dopolnil predsednik občinskega sveta ZSS Ptuj Stanko Debeljak, ki je poudaril, da se mora sindikat v bodoče bolj ukvarjati s socialnim položajem delavcev in z nalogami na področju gospodarjenja.

Poleg predsednika sindikata je na članskem sestanku govoril še predsednik začasnega kolegijskega poslovodnega organa Franc Krabonja, ki je povedal, da je najpomembnejša naloga v tem obdobju — utrditev delovne organizacije. Poudaril je, da ima DO v svojem proizvodnem programu precej proizvodov, ki jih trg išče in jih je tudi pripravljen plačati. Izločiti pa bo potrebno vse, ki dohodkovno niso zanimivi. Gre predvsem za program kmetijske mehanizacije, ki naj bi ga nadomestili z Metalninim programom.

Dobrina, ki je lani precej razburjal duhove, mora dobiti zaključen proizvodni program. V obdobju, ko se trudijo »pognati« vso proizvodnjo, računajo na vse delavce. Gradili bodo predvsem na delovnih izkušnjah zaposlenih, saj jim delavcev z višjo in visokošolsko izobrazbo primanjkuje.

Pri organiziranju dela, je nadaljeval Franc Krabonja, morajo upoštevati, da bo prišlo do boležih prekvalifikacij. Kolektiv je to potrebo v tem obdobju že spoznal, zato ne pričakujejo večjih težav. Zavedati pa se je potrebno tudi tega, da bo pri utrditvi DO pomagala tudi širša družbena skupnost ter jim namenila večja investicijska sredstva, ki jih morajo razumno uporabiti.

Delavci se tokrat iz nepojasnjenih vzrokov niso oglasili, čeprav so njihovi neformalni pogovori polni vprašanj, na katere bi morali dobiti odgovore, saj bodo naposled uresničevalci sanacijskega programa. Franc Krabonja je v imenu začasnega kolegijskega poslovodnega organa obljubil, da bo le-ta pripravljen do 10. februarja.

MG

Zlati par Golob

V soboto, 24. januarja, je bilo na matičnem uradu v Ptuju spet slovesno. Pred matičarja in pooblaščenega delegata skupščine občine Ptuj sta stopila FRANC in MARIJA GOLOB, kmetovalca v Sobetincih 23, KS Markovci in bila slovesno razglašena za zlatoporočenca. Franc je bil rojen 31. 5. 1910, Marija r. Kelenc pa 5. 8. 1917. Vse življenje sta delala na kmetiji. Imela sta 3 otroke, danes pa ju razveseljuje 7 vnukov in tudi že trije pravnuki. Zlatoporočencema tudi naše čestitke!

FF

Franc in Marija Golob med svojimi najdražjimi ob razglasitvi za zlatoporočenca v poročni dvorani matičnega urada Ptuj.

Foto: Langerholc

osebna kronika

Rodile so:

Marija Širec, Žetale 13 — dečka; Albina Šimenko, Pobrežje 75 — Natašo; Marija Skok, Videm 16/b — dečka; Jožica Petek, Kraigherjeva 17 — dečka; Emilija Nipič, Ormož, Školibrova 8 — deklico; Radojka Meznarič, Hum pri Ormožu 14 — Dušana; Verica Janžekovič, Čufarjeva 13 — Janjo; Marina Kodelič, Babinci 38 — Dejana; Renata Pečnik, Mlinska 1/d — deklico; Ivanka Kos, Bišečki vrh 47 — Marka; Pavla Erjavec, Ul. 5 Prekomorske brigade 1 — Miha; Justina Maroh, Majski vrh 16 — Aljoša; Irena Golob, Spuhlja 119/a — deklico.

Poroke:

Bogomir Plohl, Bratislavci 62 in Vida Sever, Podgorci 51; Miran Tajhman, Štuki 23 in Martina Caf, Gomila 11; Edvard Berginc, Nova gorica, Kidričeva 30 in Miranda Kante, Kramberk, Pri mostu 26; Dušan Ber, Podvinci 107/a in Majda Vojsk, Podvinci 107/a; Anton Korez, Reševa 16 in Marija Horvat, Markovci 22.

Umrli so:

Elizabeta Panikvar, Dom upok. Ptuj, roj. 1906, umrla 18. jan. 1987; Stanislav Horvat, Dom upok. Ptuj, roj. 1912, umrl 19. jan. 1987; Marija Krajnc, Raičeva 4, roj. 1918, umrla 16. jan. 1987; Janez Fišer, Sitež 10, roj. 1903, umrl 16. jan. 1987; Marija Petrovič, Stojnci 114, roj. 1910, umrla 15. jan. 1987; Alojz Cafuta, Ormoška 64, roj. 1929, umrl 19. jan. 1987; Janez Kuhar, Borovci 55, roj. 1941, umrl 18. jan. 1987; Alojzija Majcen, Mihovci 86, roj. 1907, umrla 20. jan. 1987; Terezija Petek, Vel. Brebrovnik 62, roj. 1906, umrla 20. jan. 1987.

TEDNIK

Izdaja Zavod za časopisno in radijsko dejavnost RADIO-TEDNIK 62250 PTUJ, Vošnjakova 5, poštni predal 99. Ureja uredniški kolegij, ki ga sestavljajo vsi novinarji zavoda, direktor in glavni urednik Franc Lačen, odgovorni urednik Ludvik Kotar, tehnični urednik Štefan Pušnik, novinarji: Jože Bračič, Ivo Ciani, Nevenka Dobljekar, Majda Goznik, Martin Ozmec in Marjan Šneberger. Uredništvo in uprava Radio-Tednik, telefon (062) 771-261 in 771-226. Celoletna naročnina znaša 5.000 dinarjev, za tujino 6.600 dinarjev. Žiro račun SDK Ptuj 52400-603-31023. Tiska ČGP Večer Maribor. Na podlagi zakona o obdavčevanju proizvodov in storitev v prometu je TEDNIK uvrščen med proizvode, za katere se ne plačuje temeljni davek od prometa proizvodov.