Tednik

Glasilo Socialistične zveze delovnega ljudstva

Ptuj, 24. novembra 1967

Št. 47 Leto XX

Izvod 0,50 N din, 50 S din

DANES V TEDNIKU:

Na drugi strani:

Solstvu je treba priznati veljavo

Na tretji strani:

Različna stališča v trgovini

Na četrti strani:

Leto akcij krajevnih skupnosti

Na peti strani:

Sodobna srbska grafika

Na šesti strani:

Zgodovinski sestavki

Ob dvaindvajsetem rojstnem dnevu republike naša prisrčna voščila vsem uredništvo.

NOVA POŠTA V PTUJU ČAKA NA OTVORITEV, KI BO NA DAN REPUBLIKE

Pred novim poštnim poslopjem so odstranili visoko ograjo. Delavci urejajo okolico. V poslopje vnašajo novo opremo: mize, stole... Vodje pleskarjev, mizarjev, parketarjev in drugi nadzorujejo delo. Zadnje dni pred otvoritvijo modernega poslopja imajo mnogo dela tudi čistilke. Za slavnostni trenutek ob predaji mora biti vse čisto in urejeno.

Poštni predalčki že čakajo prve pošiljke.

Že več kot dvajset dni preizkušajo novo avtomatsko telefonsko centralo. Mnogi v Ptuju so si že kupili avtomatske telefonske aparate, ki bodo kmalu zvezani na telefonsko omrežje za krajevne pogovore. Ti bodo kmalu stekli. Medkrajevni pogovori bodo mogoči po položitvi kabla do Maribora.

Prve dni po priključitvi na novo avtomatsko telefonsko centralo bodo prav gotovo nastale manjše motnje, ki bodo sčasoma odpravljene. Menda se nanje ne bomo tako jezili in tako dolgo, kot na dosedanjo nemogočo telefoniado. ZR

NAROČNIKOM IN BRALCEM!

Glede na praznična dneva v sredo, 29. in v četrtek 30. novembra t. l. bo izšla naslednja številka TEDNIK-a v petek, 8. dec. t. l. Uprava.

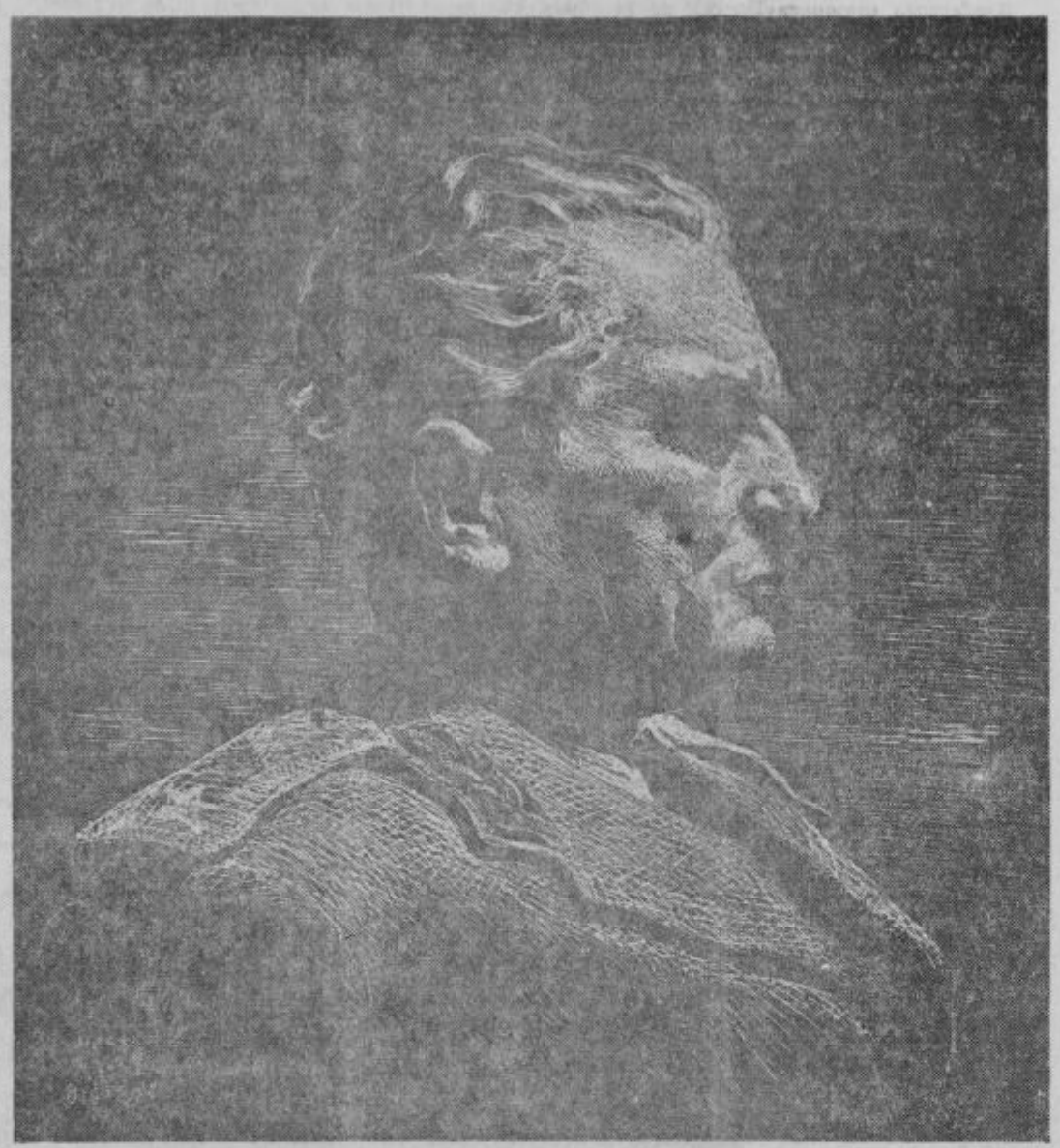

PROSLAVA OB DNEVU REPUBLIKE V PTUJU

Osrednja proslava za dan republike bo v torek, 28. novembra, ob 19. uri v ptujskem gledališču.

Slavnostni govor bo imel Franjo Rebernak, predsednik skupščine občine Ptuj.

V programu bodo sodelovali recitatorji DPD Svobode iz Ptuja z izborom Kajuhovih pesmi.

Moški pevski zbor DPD Svoboda bo zapel nekaj umetnih, narodnih in partizanskih pesmi.

Priprave na proslavo dneva republike v Majšperku

Pred kratkim so se na pobudo KO SZDL v Majšperku sestali predstavniki družbenopolitičnih organizacij, šole, tovarne, gasilcev in drugi. Dogovorili so se, kako bodo proslavili dan republike.

V nedeljo popoldne bo ob 14. uri proslava. Ob tej priložnosti bodo proslavili tudi petdeseto obletnico oktobrske revolucije Na proslavi bo poleg šolarjev iz Majšperka in drugih nastopila tudi godba na pihala in pevski zbor Svobode iz Kidričevega.

Govor je bil tudi o predavanjih Delavske univerze iz Ptuja, ki jih je ta pripravila za Majšperk. Predavanje bo o kmetijstvu, kooperaciji, o pitanju živine, o zdravstvenem varstvu pri pitanju živine in podobno.

Ugotovili so tudi, da bi lahko organizirala šola pouk za tiste, ki bi želeli končati osemletko. S poukom bi lahko pričeli, čim se bo prijavilo dvanajst kandidatov.

V šoli nameravajo imeti tudi kuharski tečaj in šolo za starše.

Okvirno so določili čas in program delovne konference Socialistične zveze v Majšperku.

Na sestanku ni manjkalo razprav o slabem stanju cest, predvsem pa o asfaltiranju ceste od Apač do Majšperka. Asfalt je nujno potreben in velika želja vseh. Skrbijo jih veliki izdatki za asfaltiranje in kako jih bodo prebivalci iz teh krajev zmogli.

Z. R.

25 let zveze pionirjev Jugoslavije

Danes praznujejo pionirji ptujske občine svečano obletnico ustanovitve ZVEZE PIONIRJEV JUGOSLAVIJE. Temu praznovanju se pridružujejo vzgojitelji, starši in vsi, ki delamo za srečo sedanjih in bodočih pokolenj. Pred 25 leti je bila ta otroška organizacija ustanovljena na kongresu USAOJ v Bihaču. Takratna naloga je bila združitev vseh mladih sil v boju za svobodo. Pripadnike tega otroškega gibanja je prevevala patriotična zavest, borbenost, delavnost in tovarištvo.

Pionirska organizacija še danes deluje na teh tradicijah, razvija poseben stil dela z otroki in predstavlja močan vzgojni činitelj mladine.

Pionirji ptujske občine imajo danes pionirsko konferenco, na kateri bodo razpravljali o svojih dosedanjih uspehih. Razmišljali bodo tudi o novih delovnih oblikah in akcijah. Izvolili bodo predsedstvo občinske pionirske skupščine za dve leti. Mlade upravljavce pa bodo pozdravili tudi predstavniki družbenih organizacij občine Ptuj in vzgojitelji.

V ptujskem gledališču bo svečana proslava z recitalom. Prosvetnim in družbenim delavcem ter staršem, ki več let delajo z mladino, bodo razdeljene zlate značke, republiška priznanja in občinske pohvale.

Pionirje in vzgojitelje bo sprejel v domu JLA predsednik občinske skupščine Franjo Rebernak.

Popoldne pa si bodo pionirji in ostali ogledali razstavo VELIKI OKTOBER.

Radio Ptuj bo prenašal proslavo po radiu, da bodo lahko vsi pionirji na osnovnih šolah prisluhnili centralni proslavi.

V teh dneh bodo na osnovnih šolah podobne proslave, na katerih se bodo spominjali slavnih dni. V svoje pionirske vrste pa bodo sprejeli najmlajše učence.

VSEM NOVO SPREJETIM PIONIRJEM ČESTITAMO OB SPREJEMU, VSEM PIONIRJEM IN VZGOJITELJEM PA ŽELIMO VELIKO DELOVNIH USPEHOV.

Družbene in gospodarske organizacije, starše in občane vabimo in prosimo, da uresničujejo sklepe in priporočila v skrbi za mladi rod v dejanjih, da bodo mladi naše skrbi deležni vsak dan in vsepovsod. Podvojimo napore pri razvijanju pogojev za zdravo rast, vzgojo in izobrazbo mladine.

Zveza prijateljev mladine

Dvaindvajseti rojstni dan republike

Letos se že dvaindvajsetič spominjamo 29. novembra tistega dne iz leta 1943, ko so se v bosanskem mestu Jajcu zbrali predstavniki jugoslovanskih narodov, da bi sredi zasužnjene Evrope, obkoljeni z neštetimi obroči sovražnih vojska, sredi najhujšega boja na življenje in smrt zaklicali vsem svobodoljubnim silam v svetu svoj poziv k boju in zmagi nad mrakom srednjega veka Hitlerjevega »novega reda v Evropi«.

Vsi smo bili priče nadaljnjih bojev in zmag in končne zmage po nadaljnjem poldrugoletnem obdobju boja proti silam fašizma ter zmage, ki je pomenila rojstvo republike, katere dvaindvajseti rojstni dan slavimo ob letošnjem 29. novembru.

V življenju naroda ali sploh v zgodovini ne pomeni dvaindvajset let neke pomembne dobe. Kaj pa pomeni zadnjih dvaindvajset let v zgodovini jugoslovanskih narodov, nam najbolje povedo nekater primerjave: spomnimo se naše dežele iz leta 1945 — razrušene in požgane, razdejane in zaostale, katere edina prednost je bila v njeni zmagi nad sovražnikom ter v njeni odločnosti za zgraditev boljšega življenja — in si jo oglejmo danes, ko je zgradila ne samo vse tisto, kar je bilo med vojno razdejano, temveč je, čeprav z velikimi žrtvami in samopremagovanjem, zgradila še mnogo, mnogo novega, večjega, lepšega, sodobnega, takšnega, kar je uvrstilo naše narode v svetovnem merilu na znatno vidnejše mesto. Teh dvaindvajset let ne pomeni samo rasti v materialnem pogledu, ne pomeni samo novih cest in železniških prog, novih tovarn in elektrarn, skratka novih virov vsega življenjsko pomembnega, temveč tudi rast in razvoj duhovnega potenciala naše družbe, toliko in toliko novih kadrov, sposobnih za še večje stvaritve, za večje dosežke na vseh področjih življenja, kakor smo si mogli sploh to zamisliti pred dvaindvajsetimi leti. V tem času smo vložili velike napore tudi v razvoj družbenih odnosov ter razvili na svetu edinstveni sistem samoupravljanja, ki nam je v precejšnji meri omogočil vse naštete uspehe in od katerega pričakujemo še mnogo več: da bo ob pogojih, ki smo si jih zastavili z našo družbeno in gospodarsko reformo, premaknil našo družbo na novo, višjo stopnjo gospodarjenja, nas enakopravno postavil ob bok razvitih narodov v vseh pogledih.

Kratka doba dvaindvajsetih let pomeni torej v našem primeru velikanski korak, ogromno prehojeno pot iskanja, žrtvovanja, graditve, dela, truda in znoja, korak, ki pomeni bleščeč uspeh naporov naše družbe na poti k tem naporom vrednega cilja. V nekaj kratkih letih smo dohiteli, kar smo ob pogojih nam nenaklonjene zgodovine v dolgih stoletjih zamudili. Nikakor ni neskromno, če ob takšni priložnosti ugotovimo celo določene prednosti, ki jih je dosegla naša družba v svojem razvoju pred mnogimi drugimi narodi na področju družbenih odnosov, na katerem smo v marsikaterem pogledu orali trdo ledino.

Kljub vsem ogromnim, pred dvaindvajsetimi leti komaj slutenim današnjim dosežkom, danes nismo brez odprtih vprašanj, ki terjajo odgovor. Razvoj v svetu terja vsak dan nove oblike prilagajanja in naša pot med razvite narode sveta ni posuta s cvetjem. Premik na višji nivo terja napore in le prehojena pot zadnjih dvaindvajsetih let in vse v tem času doseženo nam vliva moči za premagovanje teh naporov.

Ni dilem, ali bomo zmogli te napore, ki pravzaprav niso — če jih primerjamo z nekaterimi drugimi obdobji iz naše zgodovine — niti posebno težki. Pravzaprav gre za spremembo meril: pred dvaindvajsetimi ali nekaj več leti, ko nismo imeli za življenje elementarno potrebnega, so imele velike stvari drugačen pomen, kot jih imajo danes, ker smo šli naprej z razvojem. Danes imamo ob pogojih dobre kmetijske letine probleme, kako shraniti in vnovčiti pridelek, kako sproti popraviti ceste, ki jih razorjejo tisoči tovornjakov in tudi — osebnih avtomobilov, ki pogosto drčijo po njih, da bi nam bilo lepo. Danes imamo npr. v Sloveniji problem, kako zaposliti 16.000 nezaposlenih, medtem ko imamo skoraj pol milijona zaposlenih — zdaj pa primerjajmo ta dva podatka s številom zaposlenih v letu 1945! Problemi na mah postajajo problemčki in takšne primerjave nam največ povedo.

Letošnji praznik republike doživljamo torej sredi boja za vsestransko uveljavitev naše družbe v mednarodni areni. Od nas je v največji meri odvisno, kako dolg bo ta boj in s kakšnim uspehom bo končan. Dosedanji rezultati so največja spodbuda za naš čim večji napor. Brez tega pa ni uspehov.

Skupščina občine
Občinski komite ZKS
Občinska konferenca SZDL
Občinsko združenje borcev NOV
vojnih invalidov ter
rezervnih oficirjev in podoficirjev
Občinski sindikalni svet
Občinski komite ZMS
Občinski svet Svobod in prosvetnih društev
Občinska gasilska zveza
in druge organizacije in društva

v občini Ptuj

želijo vsem občanom ptujske in sosednih občin prijetno praznovanje dneva republike — 29. novembra!

OBČINSKA SKUPŠČINA
SLOVENSKA BISTRICA
OBČINSKI KOMITE ZKS
OBČINSKA KONFERENCA SZDL
ZVEZA ZDRUŽENJ BORCEV NOV
OBČINSKI KOMITE ZMS
OBČINSKI SINDIKALNI SVET

čestitajo vsem občanom in delovnim ljudem širom po Jugoslaviji

ob dnevu republike!

Agrotransport Ptuj

podjetje za strojna zemeljska dela in prevozništvo

priporoča cenjenim strankam iz družbenega in zasebnega sektorja svoje usluge s strojnim in prevoznim parkom in čestita ob PRAZNIKU REPUBLIKE — 29. novembru!

Projektivni biro Ptuj

Izdelujemo projekte visokih in nizkih gradenj.

Vsem občanom in naročnikom naših elaboratov čestitamo ob

DNEVU REPUBLIKE — 29. NOVEMBRU!

Soboslikar in pleskar

ČERNEZEL MAKS PTUJ

opravlja vsa soboslikarska in pleskarska dela.
Vsem strankam in delovnim ljudem želi prijetno praznovanje

DNEVA REPUBLIKE — 29. NOVEMBRA!

Živinorejsko-veterinarski zavod Ptuj

želi vsem občanom in živinorejcem prijetno praznovanje

DNEVA REPUBLIKE — 29. NOVEMBRA!

Petrol, Ljubljana,

**poslovna enota PTUJ,
servisi Ptuj in Ormož,
želi prijetno praznovanje 29. NOVEMBRA — DNEVA REPUBLIKE!**

Ob 29. NOVEMBRU — PRAZNIKU REPUBLIKE,

čestitamo vsem delovnim organizacijam in ostalim komitentom.

Kolektiv kreditne banke Ptuj

KOMUNALNI ZAVOD ZA ZAPOSLOVANJE MARIBOR

ob DNEVU REPUBLIKE — 29. NOVEMBRU — iskreno čestita vsem delovnim ljudem občin Ptuj, Ormož, Ljutomer in Slovenska Bistrica!

S seje zbora delovnih skupnosti občine Ptuj

Šolstvu je treba priznati veljavo

Konferenca samoupravljavcev ne bi smela biti zapravljanje časa. Urediti je treba notranje odnose samoupravljanja. V skladu izobraževalne skupnosti vsak mesec manjka 25 milijonov starih dinarjev za šole. Komaj se najdejo sredstva za plače učiteljev. Prezahtevni učni načrti. SO Ptuj bo še naprej soustanoviteljica zavarovalnice v Mariboru. Ptujska banka bo ohranila samostojnost.

Pred kratkim je zbor delovnih skupnosti skupščine občine Ptuj razpravljal o sklepih prve konference samoupravljavcev občine Ptuj, o problemih in možnostih zaposlovanja v občini in o integracijskih procesih v zavarovalstvu in bančništvu.

Prva konferenca samoupravljavcev občine Ptuj je potem, ko je obdelala vprašanja z vseh področij samouprave, sprejela 18 sklepov. Takoj zatem je nastalo vprašanje, kdo je pravzaprav odgovoren, da bodo ti sklepi izvedeni. Dali so jih v razpravo tudi zboru delovnih skupnosti. IVAN VAUDA je zahteval od zbora, naj predlaga, kako bi spravili sklepe »v življenje«. Če jih ne bomo, je nadaljeval, smo s konferenco zapravljali čas.

Tudi VIKTOR MAKOVEC se je zavzel za izvedbo sklepov. Po njegovem mnenju je treba najprej urediti notranje odnose samoupravljanja. Notranji red in odnosi v podjetjih naj nudijo delavcem najboljše pogoje za delo in uspešno poslovanje podjetij.

Prvi del seje je bil skupaj z izvršnim odborom občinske konference SZDL. Prosvetni delavci so temeljito pretresli probleme šolstva v občini in učne načrte.

JOŽE STROPNIK je obširno prikazal stanje šolstva v ptujski občini. Šole v Podlehniku in Gorišnici delajo v izredno slabem stanju. Potrebno je zgraditi novo gimnazijsko poslopje. Močno primanjkuje kadra z višjo izobrazbo. Izredni študij je prepočasen. Materialne razmere so v občini več kot nezadovoljive. S podatki je prikazal, da je poraba na učenca v ptujski občini izredno majhna in da je delitev proračunskih sredstev za šolstvo v naši republiki nepravilna. Nesorazmerja v delitvi se bodo morala izravnati.

ADOLF PRAPROTNIK je dejal, da je dotok sredstev v sklad izobraževalne skupnosti neenakomeren, tako da vsak mesec zmanjka do 25 milijonov starih dinarjev sredstev za šole. Republiška dotacija znaša namesto potrebnih 50 milijonov le 30 milijonov starih dinarjev. V letošnjem letu so se učni načrti povečali, finančni plani pa so ostali isti. Prav tako bi morali imeti več oddelkov, za katere bi rabili dodatnih 25 milijonov starih dinarjev. Stanje ni več normalno. Komaj se najdejo sredstva za plače učiteljev.

ALOJZ ČUČEK je govoril o obveznostih do srednjih šol v Mariboru, ki jih mora izpolniti IS, medtem ko jih ostale občine do ptujske ne izpolnjujejo. Tako bi morala dati ormoška občina po planu 33 milijonov starih dinarjev, pa jih je dala do sedaj le 18. Gospodarske organizacije bi morale prispevati za šolstvo 1 odstotek od osebnih izdatkov. Podpisalo pa je pogodbe le 42 odstotkov delovnih organizacij, in še to povečini le za 0,5 do 0,7 odstotka. Stanje v šolstvu se na ta način ne more zboljšati.

DUŠAN ČOKL se je zavzel za enakopravne pravice vseh šolarjev v republiki. Ali je to še samoupravljanje, da lahko samoupravljamo le s tem, kar v občini imamo? Kritiziral je prezahtevne učne načrte, ki zahtevajo od učenca osemletke, da se v eni uri nauči 180 zemljepisnih imen ali 70 francoskih. Otroci so preobremenjeni z učenjem.

GVIDO ČEPIN je dejal, da so enakopravne pravice otrok samo deklarativne. Učimo še samo verbalno, ker ni učnih pripomočkov. V občini so prenizki osebni dohodki učiteljev.

ZOFKA KODRIČ: Iz leta v leto ugotavljamo ista dejstva. Ne odrečimo se socialističnemu načelu dati vsakemu otroku enako. Spremeniti moramo tudi način delitve narodnega dohodka. Vse ostalo nas samo zavaja iz leta v leto, ne da bi se kaj spremenilo.

ZORAN POLIČ se je zavzel za vsestransko analizo, ki se naj izdela v občini in ki bo pokazala dejansko razmerje o delitvi med občinami. Šolstvu in zdravstvu moramo priznati vrednost v neproizvodnem procesu in nehati zanj prosjačiti. Morali bomo reči, šolstvo, zdravstvo... mora imeti to in to. O reformi je dejal, da je zgrešeno mišljenje, da naj »slabi« propadejo, »močni« pa ostanejo. Vsi se moramo vključiti v delo. V razpravi o financiranju šolstva je med drugim dejal, da bi se morali nekateri posamezniki zavedati da njihovi otroci s samim veroukom ne bodo mogli živeti. Otroci že tudi vedo, da se da več zaslužiti z dobro nogo (veliki izdatki za nogomet) kot pa z dobro glavo.

JOŽE KNEZ je dejal, da že v osnovni šoli muči učence negotovost, kje se bodo zaposlili. Mladim je treba zagotoviti izobrazbo in zaposlitev. Zavzel se je tudi za pravilno delitev sredstev.

KATICA BRAČKO je dejala, da nekatera podjetja v Ptuju dajo ogromne vsote za tožbe, za šolstvo pa nimajo denarja.

Po tej razpravi je zbor delovnih skupnosti sam razpravljal o problemih in možnostih zaposlovanja v občini in o integracijskem procesu v zavarovalništvu in bančništvu. Zbor delovnih skupnosti je sklenil, naj bi bila skupščina občine Ptuj še naprej soustanoviteljica zavarovalnice v Mariboru. Zbor se je strinjal, da ptujska banka ohrani svojo samostojnost. Kreditna banka Ptuj je poslala vsem svojim ustanoviteljem pismo, v katerem zagotavlja, da lahko s svojim kapitalom zadovoljivo opravlja svojo nalogo. Upoštevati bo morala lokalne razmere in posebnosti posameznih podjetij ter s svojo poslovno politiko pospeševati razvoj v ptujski občini. Storiti bo morala vse, da bodo sredstva vedno donosno naložena. ZR

V PONEDELJEK SEJA SKUPŠČINE OBČINE ORMOŽ

Predsednik občinske skupščine Ormož Franc Novak je sklical skupno sejo občinskega zbora in zbora delovnih skupnosti, ki bo v ponedeljek ob 8. uri v sejni dvorani občinske skupščine Ormož.

Skupščini bo predložen naslednji dnevni red:

1. Pregled sklepov in odobritev zapisnika VI. skupne seje z dne 23. oktobra 1967.
2. Predlog odloka o spremembah in dopolnitvah statuta občine Ormož.
3. Predlog odloka o spremembah (rebalansu) proračuna občine Ormož za leto 1967.
4. Predlog odloka o spremembah odloka o ustanovitvi sklada za financiranje dograditve osnovne šole Miklavž.
5. Predlog odloka o določitvi melioracijskega območja v občini Ormož.
6. Poročilo o izvajanju odloka o družbeni materialni pomoči v občini Ormož.
7. Vprašanja odbornikov in odgovori. -p

Naročnike s pošte Videm pri Ptuju

prosimo za razumevanje zaradi zamude, s katero so prejeli prejšnjo številko našega lista. Danes, to je v sredo, 22. novembra, nam še vedno ni uspelo ugotoviti, kdo je zakrivil to zamudo, odprava v tiskarni ali pošta. Vsekakor nam je pošta Videm sporočila šele v torek, 21. novembra, zjutraj, da naročniki z njenega območja niso dobili lista. Ni nam razumljivo, zakaj je toliko časa čakala s tem sporočilom, ker bi nadomestne izvode sicer mi poslali pošti Videm že v petek.

Za v prihodnje prosimo vse pošte, ki dostavljajo naš list naročnikom, da nam sporočijo vsako zamudo pri prejemu lista takoj v petek zjutraj, da bi lahko urgirali pri poštni kontroli točno dostavo ali ugotovili v tiskarni eventualno pomanjkljivost pri odpošiljanju.

Uprava

Občinska skupščina Ormož

Pred sprejetjem odloka o melioracijskih območjih

V ponedeljek, 27. novembra, bo v Ormožu zasedala občinska skupščina, ki bo med drugim obravnavala predlog odloka o določitvi melioracijskega območja v občini.

Temeljni zakon o vodah, ki je bil objavljen 31. marca 1965 v Uradnem listu SFRJ št. 13, daje republikam široka pooblastila za urejevanje vodnogospodarskega stanja na njihovem območju. Tako je bila s tem zakonom dana prvič možnost, da republike same določijo svoja vodnogospodarska območja, ki so pomembna za republiko, istočasno pa lahko ta pooblastijo občine, da s svojimi predpisi urejajo vodnogospodarske zadeve, ki so pomembne za občine.

Na osnovi predloženega odloka o razglasitvi melioracijskih območij pa lahko vodne skupnosti v sporazumu z občinskimi skupščinami predpišejo odškodnino in določijo višino take odškodnine za zemljišča na melioracijskem območju. Če se zgodi, da se pri sprejemanju odločitve iz 31. člena republiškega zakona o vodah ne doseže soglasje med sklepom skupščine in sklepom delavskega sveta splošne vodne skupnosti, dokončno odloči arbitražna komisija, v katero imenuje skupščina in delavski svet vsak po dva člana.

Osnova za odmero odškodnine je pri zasebnih kmetijskih proizvajalcih katastrski dohodek, v vseh ostalih primerih pa v določen znesek po ha gozdnega ali kmetijskega zemljišča.

Odškodnino za osuševanje zemljišč iz 88. člena temeljnega zakona o vodah plačujejo torej vsi uporabniki in lastniki zemljišč na melioracijskem območju, ki jim je tako osuševanje v neposredno ali posredno korist. S tako zbranimi sredstvi pa se lahko rešujejo vprašanja hudournikov, plazov in preskrba s pitno vodo.

Republiški zakon o vodah je v okviru svojih pooblastil določil, kaj se šteje za melioracijsko območje v socialistični republiki Sloveniji in posebej poudaril, da so to vsa zemljišča, ki jih objekti in naprave za osuševanje neposredno varujejo pred odvečno vodo, omogočajo hitrejše odtekanje površinskih voda, znižujejo nivo talne vode tudi na zemljiščih, ki jih sicer ti objekti posredno ne varujejo.

Potrebno je poudariti, da so družbene, kmetijske in gozdarske organizacije kakor tudi občani že doslej plačevali odškodnino v obliki 1 odst. vodnega prispevka, ki se steka v republiški vodni sklad. Sele za leto 1967 je ta sredstva dal na razpolago občini, ki ga je smela uporabljati izključno za odpravo vodne gospodarske problematike. Občina je tako zbrana sredstva usmerila za čiščenje izlivnega dela Pesnice. Predpis vodnega prispevka znaša za leto 1967 okrog 8.000.000 S din. Računamo, da se bo od tega zneska realiziralo ca. 7.000.000 S din.

Skupščini bo tako v ponedeljek predložen v obravnavo in odločanje odlok, ki predstavlja akt, na osnovi katerega se bo v prihodnje odmerjala odškodnina po istem principu, kakor jo je do sedaj odmerjala republika, s to razliko, da to ni več dohodek republiškega vodnega sklada, temveč občine, katere odlok o razglasitvi melioracijskih območij bodo sprejeli na ponedeljkovi seji občinske skupščine.

Svet za kmetijstvo in gozdarstvo občinske skupščine Ormož je na svoji seji 14. novembra 1967 obravnaval navedeni odlok in ga sprejel. —p

Nova šola v Gorišnici bo podobna šoli v Središču

Pred kratkim so na seji krajevne skupnosti v Gorišnici obravnavali komunalne probleme in socialno skrbstvo.

Sklenili so ugotoviti, koliko plačajo prispevka za ceste posamezne vasi in ali se ta sredstva vračajo nazaj v zadostni meri za popravilo cest. Ugotavljali so namreč, da teh sredstev za ceste po vaseh ne vračajo.

Pozvali so odbor za gradnjo šole in bloka, da naj ukrene vse potrebno, da bi z gradnjo prepotrebnih objektov čimprej pričeli.

Sklenili so odkupiti parcelo za splošne družbene namene.

Dogovarjali so se tudi o predlogu načrta za gradnjo nove šole, ki ga je dala komisija občinske skupščine Ptuj po ogledu stare šole. Komisija je predlagala, da bi zgradili šolo podobno kot v Središču. Tam je stara šola ostala, poleg nje pa so zgradili novo. Obe so povezali s hodnikom. Staro poslopje so primerno preuredili.

Člani krajevne skupnosti so tudi predlagali, da se naj krajevni samoprispevek uzakoni za območje občine vsaj za dve do štiri leta. Tako ne bi bilo potrebno vsako leto o tem razpravljati in odločati. Krajevne skupnosti bi imele zagotovljena sredstva za delo. Krajevna skupnost potrebuje denar vsako leto. ZR

S seje skupščine občine Slovenska Bistrica

DEBLOKIRAN RAČUN SKLADA ZA KULTURNO DEJAVNOST V SLOVENSKI BISTRICI

Na dnevnem redu zadnje seje občinske skupščine Slovenska Bistrica je bilo poročilo o delu občinskega sodnika za prekrške in v zvezi s tem se je pojavilo vprašanje, kam se stekajo sredstva iz kazni sodnika za prekrške. Rečeno je bilo, da v republiški fond. Odborniki se s tem niso strinjali, ker sodnika za prekrške in njegovo administracijo plačuje občina. Zato so sklenili poslati izvršnemu svetu SRS vlogo, da bi del sredstev, zbranih z delom sodišča za prekrške, dobila občina. V nadaljnjem delu je skupščina zadolžila komisijo za volilni imenik in volitve, da pripravi na osnovni šoli v Slovenski Bistrici volitve v svet šole, ki je odstopil. V razpravi o osnovni šoli je predsednik skupščine Miro Kolenko na kratko opisal trenutno stanje, ki vlada na šoli, in zakaj je prišlo do tega, da kolektiv šole noče sprejeti ravnatelja Ludvika Pleterška (o tem smo že nadrobno poročali).

Skupščina je sprejela več predlogov odlokov: odlok o hišnem redu na območju občine Slovenska Bistrica, odlok o odlaganju smeti v mestu, odlok o izdatkih za potne in druge stroške organov skupščine. Sprejeli so poročilo sveta za kmetijstvo o stanju konjačije v Slovenski Bistrici. Sklenili so, da bodo ponovno o njem razpravljali, ko bodo pripravljali predračun za prihodnje leto. Lokacija konjačije namreč ne ustreza več in bi bilo potrebno zgraditi novo. Občinski odborniki so se strinjali s predlogom osnovne šole iz Poljčan, da naj bi prevzela nalogo sveta šole delovna skupnost s predstavniki javnosti.

Krajevne skupnosti v občini potrebujejo 31.222,75 N din za dokončanje vseh začetih del. Vendar so to le tista sredstva, ki so res nujno potrebna, saj so ostala dela izvedli občani sami. Zaradi tega je bilo predlagano skupščini, da odobri znesek 20.000 N din komunalnemu skladu za kritje stroškov v najnujnejših primerih. Predlog je bil soglasno sprejet.

Pred koncem seje je predsednik skupščine Miro Kolenko predložil, naj bi odprli blokirani sklad za kulturno in prosvetno dejavnost. Ob tem se je razvila živahna razprava o kulturni dejavnosti v občini. Tako je bile izrečenih precej kritik na delo občinskega sveta Svobod in sveta za kulturno-prosvetno dejavnost. Odbornikom je bilo pojasnjeno, da je še samo vprašanje časa, kdaj bo kulturna dejavnost v občini stekla, kajti pripravlja se program dela in obširna razprava v vsej občini o dejavnosti v posameznih krajih. Ob koncu seje so odborniki sklenili deblokirati žiro račun sklada za kulturno-prosvetno dejavnost. -b

SKUPŠČINA OBČINE ORMOŽ
OBČINSKI KOMITE ZKS
OBČINSKA KONFERENCA SZDL
OBČINSKI SINDIKALNI SVET
OBČINSKI KOMITE ZMS

čestitajo vsem občanom in delovnim ljudem iz občine Ormož ob 29. novembru dnevu republike!

Občinski sindikalni svet Ljutomer

Prvi rezultati devetmesečnega poslovanja

Po grobih ocenah, ker analiza s konkretnimi podatki še ni detajlneje izdelana, lahko sklepamo iz dinamike poslovanja ljutomerskega gospodarstva v primerjavi z istim obdobjem lanskega leta, da se je v ljutomerskih gospodarskih organizacijah nadaljevalo s takšnim načinom gospodarjenja in težnjami, na katere je že opozorila analiza prvega polletja letošnjega leta. Obljube predstavnikov gospodarskih organizacij, da se bo gospodarstvo izboljšalo v drugem polletju, so marsikje ostale samo obljube.

Dinamika poslovanja

Iz podatkov, ki jih je na sestanku plenuma občinskega sindikalnega sveta Ljutomer podal referent za plan in analize občinske skupščine Ljutomer dipl. ekonomist Janez Kuhar, se lahko takoj opazi, da je pri rudniku Presika in tovarni »Marles«, obrat Ljutomer, viden občuten padec v devetmesečnem gospodarjenju v primerjavi z istim obdobjem lanskega leta. Znaten porast pa lahko zasledimo pri opekarni Križevci-Boreci in opekarni Imgrad Ljutomer. Na takšen porast so imele velik vpliv tudi cene. V obrti pa lahko zasledimo znaten padec itd.

Če sta dinamika celotne proizvodnje in realizacija izenačeni, potem nastopa povsem druga — ugodna situacija. Tako podjetje pa je danes težko najti. Karakteristično je med drugim tudi, da je zaradi zmanjšanja proizvodnje prišlo do povečanja fiksnih stroškov.

Celotni dohodek se je mnogo bolj povečal v kmetijstvu, gostinstvu in gozdarstvu kot v industriji. Posledica tega pa je, da ima celotno gospodarstvo večji porast od industrije.

Iz razprave

Da se dejansko opaža, da stagnira proizvodnja, na drugi strani pa se povečujejo skladi na račun osebnih dohodkov in ob vsem tem nastopajo vprašanja o nadaljnji perspektivi posameznih delovnih organizacij, predvsem v pogledu razširjene reprodukcije.

Jože Peterka, KZ Križevci: Anomalije lahko opažamo tudi v negospodarskih organizacijah in v organizacijah, ki imajo monopolen položaj, kot na primer elektrogospodarstvo in nekatere druge. Tudi na področju zdravstva se pojavlja podobna negospodarna delitev dohodka, čeprav so skladi zdravstvenega zavarovanja še v deficitu.

Božo Mlinarič, TP Vesna Ljutomer: Večkrat kritiziramo kolektive, kjer imajo prevelike osebne dohodke, ne pomislimo pa, da smo jim to pravico dali in na njihovo delitev nihče ne more vplivati. Vprašujem se, zakaj ne obstaja organ, ki bi imel vpliv in preprečeval nerealne delitve osebnih dohodkov.

Branko Štaman, direktor DU Ljutomer: Mnogo se je že razpravljalo, da odstotek ljudi, ki dobivajo zelo visoke osebne dohodke, v jugoslovanskem merilu ne predstavlja mnogo, zdaj pa opažamo, da so se taki primeri zelo razširili. Če bi znižali osebne dohodke tistim, katerih družina ima nad 1 milijon starih dinarjev mesečno, bi lahko (po njegovem) dodatno zaposlili še dva milijona delavcev.

Sklepi glede gospodarjenja

Delovne organizacije se bodo morale bolj perspektivno odločati, ker je dosedanja praksa gospodarjenja, zlasti nekaterih delovnih organizacij, pokazala, da v prihodnje tako več ne bo šlo. Zato pa bodo morale delovne organizacije stremeti za tem, da povečajo akumulacijo, ali pa znižujejo osebne dohodke, ker bodo le pod temi pogoji lahko računale na razširjeno reprodukcijo in nadaljnjo gospodarsko rast v delovnih organizacijah na območju Ljutomerske občine.

Plenum je sklenil, da bo občni zbor občinskega sindikalnega sveta v četrtek, 7. decembra, letos.

-p

Osebno delo z zasebnimi sredstvi za delo in storitve

Različna stališča o zasebni trgovini

Že leta dolgo slišimo očitke trgovini, da ima premalo poslovalnic, predvsem na podeželju. Ni ravno redko, da hodijo potrošniki dolge kilometre daleč, da bi lahko kupili potrebne potrošne predmete.

Gotovo skladišča ne bi bila prenatrpana z blagom, če bi bila lažje dostopna vsem potencialnim kupcem, čeprav to ni glavni vzrok prevelikih zalog industrije. Vendar ni tudi nepomemben.

Trgovska podjetja nimajo dovolj denarja za hitrejše razširjanje svoje mreže. Nekatera so uvedla prodajo v motoriziranih prodajalnah. To je hvale vredno, vendar tudi takšno vozilo ne more priti v kraje, kamor vodijo slabe ceste. Tod pa navadno ni niti najbolj navadne trgovinice. Trgovci zatrjujejo, da ni vsakikrat rentabilno odpreti male prodajalne v mali vasici.

Povezovanje z zasebniki

Pri nas ni zasebnih prodajaln. Pravzaprav, v trgovini ni tistega, kar imamo v obrti in gostinstvu — zasebni lokali. Vendar je z zakonom omogočena takšna oblika povezovanja trgovskih podjetij in zasebnikov.

V prometu blaga na malo lahko podjetje prepusti prodajo določenih artiklov nekomu, s katerim ne sklene delovnega razmerja. Njuni odnosi se določijo s pogodbo. Takšnih primerov je nekaj, vendar ne toliko, kolikor so predvidevali, ko so pripravljali zakon o blagovnem prometu.

Takšen trgovec plača gospodarski organizaciji s pogodbo določen znesek, ta pa mu prepusti prodajanje določenih proizvodov na malo. Takšen trgovec razpolaga z ustvarjenim dohodkom, od katerega pa mora seveda plačati vse prispevke, ki so določeni za samostojno opravljanje gospodarske dejavnosti. Poslovni prostor, inventar in druga sredstva so lahko njegova last, povračilo za njihovo porabo pa se določi s pogodbo.

Nasprotna stališča

O zasebni iniciativi v trgovini so stališča zelo različna. To pa je temeljni razlog, da še ni dokončnega stališča o osebnem delu na tem področju.

Dva odbora zveznega in en odbor gospodarskega zbora zvezne skupščine so pred kratkim zavzeli stališče, da bi bilo potrebno z zakonom omogočiti odpiranje zasebnih trgovskih lokalov. Pogoje in meje za to dejavnost bi morali natančno določiti, eden izmed okvirjev pa bi bil, da takšen trgovec ne bi smel zaposliti tujih oseb.

Zvezni izvršni svet s tem ni soglašal ter je utemeljil to svoje stališče med drugim s tem, da bi v sedanjih pogojih lahko prišlo do špekulacij in prisvajanja viška tujega dela. Po stališču zveznega izvršnega sveta bi lahko izboljšali oskrbo vasi in predmestij z uporabo elastičnejših oblik prodajanja blaga na malo, ki so možne po zakonu.

Vsekakor pa je to vprašanje še v preučevanju, da bi lahko zavzeli končno stališče.

Priprave na gradnjo avtobusne postaje

Krajevna skupnost v Ptuju tesno sodeluje z občinsko skupščino pri gradnji nove avtobusne postaje. Lokacija zanjo je že izdana poleg mostu čez Grajeno v Osojnikovi ulici. Projektivni biro zbira najboljše ponudnike, ki bodo imeli na postaji bife, trgovino in ostale podobne lokale.

Zaželeno je, da bi čimprej pričeli z navozom gramoza za nasip. Tako bi olajšali delo v prihodnjem letu, ker bi se nasip čez zimo usedel. Spomladi bi lahko takoj pričeli z nadaljnjo gradnjo.

ZR

V Narapljah se pripravljajo na gradnjo gasilsega doma

Gasilsko društvo Naraplje šteje 50 članov. Maks Gojkovič predsednik gasilskega društva, nam je povedal, da so pričeli letos s pripravami na gradnjo novega gasilskega doma, za katerega upajo, da bo prihodnje leto pod streho. Letos bodo postavili leseno barako, v kateri bodo shranjevali inventar. Prebivalci so dali nekaj lesa. Tako bodo lahko že to zimo postavili lopo. Prihodnje leto bodo z delom nadaljevali. V načrtu imajo zidan gasilski dom. Ko bo stal, bodo dobili lažjo gasilsko opremo.

Večjih požarov v tem letu ni bilo.

Obrat za kooperacijo KK Ptuj

Letošnji odkup kmetijskih pridelkov

Za Tednik odgovarja direktor obrata inž. Milan Koren.

Tovariš direktor, ker je glavna sezona odkupa in prodaje kmetijskih pridelkov v glavnem že za nami, bi naše bralce zanimali nekateri tozadevni številčni pokazovalci.

V letošnji jeseni, tj. od vključno 6. avgusta do 6. novembra, smo prodali približno 1,295.712 kilogramov raznega blaga za 88,392.661 starih dinarjev. Pri prodaji kmetijskih pridelkov — predvsem krompirja in jabolk — so bile v tem letu dosežene precejšnje kvalitetne spremembe. Da bi te proizvode približali potrošniku v industrijskih središčih republike in Hrvatske, smo v Ljubljani, Celju, Šoštanju, Velenju in Zagrebu organizirali lastno maloprodajno mrežo. Prav tako je bilo storjeno vse, da bi bile posamezne delovne organizacije in njihove sindikalne podružnice seznanjene z našimi ponudbami, in reči moram, da nam je prav ta akcija prinesla dokajšnje rezultate.

Od zasebnih kmetijskih proizvajalcev in od naših kooperantov smo do 1. novembra odkupili 617.750 kilogramov krompirja in 392.200 kilogramov jabolk.

Kot vemo, je bila letos sorazmerno bogata kmetijska letina. Ali ste imeli z odkupom kmetijskih pridelkov posebne težave?

Precej težav smo imeli z odkupom in prodajo krompirja. Spomladi smo sklenili pogodbe za proizvodnjo krompirja. Kooperantom smo zagotovili odkupne cene, ki so bile za merkur 35 dinarjev, za ostale jedilne sorte pa 47 dinarjev. Ti so se zavezali, da bodo pogodbeno pridelali 1,000.000 kg krompirja. Vendar pa ob odkupu vsega krompirja nismo dobili. Kmetje so zatrjevali, da ga nimajo. To dokazuje, da kooperanti še vedno ne spoštujejo pogodb.

Krompir je šel v promet izključno v vrečah, kar je zahtevalo posebno skrb za kvaliteto. Zaradi obsežnega terena in zaradi tega, ker smo krompir kupovali tudi v Murski Soboti, Ljutomeru, Gornji Radgoni, Mariboru in drugod, je razumljivo, da predstavniki obrata niso mogli kontrolirati sleherne vreče. Zgodilo se je, da so nam druge organizacije pa tudi naši lastni kooperanti napolnili vreče s krompirjem, ki za prehrano nikakor ni bil primeren.

In kako se je obnesla maloprodaja kmetijskih pridelkov?

V obdobju od 6. avgusta do 6. novembra smo v maloprodajnih centrih prodali: v Zagrebu 542.254 kg krompirja in jabolk v skupni vrednosti 37 milijonov 410.531 starih dinarjev, v Ljubljani za 4,418.170 starih dinarjev in v Ptuju za 1,756.756 starih dinarjev. Raznim drugim podjetjem smo prodali 700.610 kg različnih kmetijskih pridelkov za 44 milijonov 807.204 starih dinarjev. Podatki potrjujejo, da je bila organizacija prodaje primerna in jo kaže še naprej razvijati. Samo s takim načinom prodaje se bomo lahko približali potrošniku, kar pa je v času, ko je na tržišču ponudba iz dneva v dan večja kot povpraševanje, bistvenega pomena. Maloprodajno mrežo bomo v prihodnjem letu še bolj razširili, vendar pa moramo v zvezi s tem razširiti tudi predmet svojega poslovanja.

In kakšni so vaši načrti za izboljšanje kooperacijske proizvodnje pri zasebnih proizvajalcih?

Obrat za kooperacijo bo po sklepu seje zadružnega sveta sklepal kopoeracijske pogodbe za živalsko in rastlinsko proizvodnjo. V ta namen bomo izrabili mrtvo sezono. V trgovskih poslovalnicah naj bo v tem času 100% zaposlen predvsem izrazito trgovski kader, ostali, tu mislim predvsem na kmetijski strokovni kader, pa naj bi v tem času obiskoval posamezne kmete-kooperante. Pri vsakem kooperantu bi se naj zadržali tako dolgo, da bi z njim prediskutirali celotno proizvodnjo in o vseh poslih, ki jih namerava imeti z obratom v prihodnjem letu. Predvsem pa je potrebno strokovno ugotoviti količinske potrebe po umetnih gnojilih, zaščitnih sredstvih, močnih krmilih, semenih, strojnih uslugah in o vsem ostalem, kar je potrebno za uspešno proizvodnjo. Po takšnem strokovnem razgovoru bi sklenila pogodbo o proizvodnem sodelovanju, ki naj predstavlja za kooperanta v nekem smislu naročilnico, s katero se bo zavezal, kako bo z obratom posloval, na drugi strani pa predstavlja pogodba tudi obvezo obrata do kooperanta.

Po akciji bodo sklenjene pogodbe prevzeli poslovodje oziroma vodje zadružnih enot, ki bodo vse leto skrbeli le za to, da bosta obe pogodbeni stranki pogodbe dosledno spoštovali in realizirali. Na tak način bomo dosegli, da bodo v tako imenovani mrtvi sezoni primerno zaposleni vsi zaposleni na obratu in, kar je še posebno pomembno, zaposleni bodo na delu, ki je rentabilno in od katerega bosta imela obrat in kooperant v prihodnjem letu primerno korist.

Jože Slodnjak

Seja Obk ZKS Ljutomer

V petek, 18. novembra, je bila na občinskem komiteju ZKS Ljutomer seja s sekretarji terenskih organizacij ZK in organizacij ZK v VŽK Ljutomer in Tehnostroj Ljutomer, na kateri so obravnavali program dela za organizacije, izobraževanje članstva itd. Poudarjeno je bilo, da se mora zaostriti odnos do komunistov, ki neredno plačujejo članarino.

Modernizacija železnic

Zvezni izvršni svet ocenjuje kot realno možnost, da bodo do konca leta 1970 modernizirane glavne magistrale naših železnic. Izvršni svet misli, da bi bilo potrebno zainteresirati tudi druge dejavnike v državi, da bi izpolnili svoje obveznosti za realizacijo programa modernizacije železnic poleg njih samih, ki so določile 80 % amortizacije v te namene.

Jugoslavija v številkah

Televizija napreduje

Najnovejši podatki govorijo, da se Slovenija, Hrvatska in Vojvodina približujejo svetovnemu povprečju glede števila televizorjev. Jugoslovansko povprečje je danes en televizor na 25 prebivalcev, medtem ko je svetovno povprečje televizor na 18 prebivalcev, kateremu smo se najbolj približali v krajih severno od Save in Donave. V Jugoslaviji je že nad 800.000 televizorjev, od tega jih je v lanskem letu okrog 200.000 novih.

Kombinirana družinska naročnina

Radioodajne postaje v državi raziskujejo možnosti za uvedbo kombinirane naročnine za radio in televizijo, kakor tudi družinske naročnine, ne pa po sprejemniku. Računajo, da je v državi nad tri milijone radijskih naročnikov, ne upoštevajoč okrog 300.000 neprijavljenih, največ transistorjev.

Čeprav je Jugoslavija še vedno med evropskimi državami še bolj zadaj (povprečje le-teh je prejemnik na 4 prebivalce), je dejstvo, da se to povprečje hitro spreminja. Še leta 1960 je bilo naše povprečje 12 prebivalcev na sprejemnik. Danes imamo 6 prebivalcev na radio sprejemnik. Najboljše razmere sta dosegli Slovenija in Vojvodina, ki sta se približali oziroma dosegli evropsko povprečje. Ta široka razširjenost pa nalaga RTV postajam neprestano izboljševanje programa.

Televizijski dnevniki

Gradnja jugoslovanske televizijske mreže bo končana z dnem, ko bodo imele vse republike svoje studie. Verjetno bo televizija Titograd začela z lastnimi oddajami že v prihodnjem letu.

Glede televizijskega dnevnika, ki je najbolj gledana oddaja, je pomembna novica, da so v Zagrebu že skoraj končali priprave za oddajanje lastne oddaje. Nekaj kasneje bosta tako daleč tudi televizija Ljubljana in Skopje. Vzporedno s tem pa tečejo priprave za vključevanje jugoslovanske televizije in radia v izmenjavo evrovizijskih in intervizijskih vesti, pri čemer smo precej v zamudi zaradi tega, ker nimamo dvojnih TV zvez, ki so nujne za takšno zamenjavo.

Barvna televizija

Drugi TV program smo uvedli že v Sloveniji, na katerem je možno gledati vzporedno z domačim programom oddaje iz Zagreba ali Beograda.

V nadaljnjem razvoju je pomembna uvedba barvne televizije, kar je realno pričakovati šele v letu 1972.

Krojaštvo Moda Ptuj

Želimo cenjenim strankam in odjemalcem kakor tudi vsem občanom prijetno praznovanje DNEVA REPUBLIKE — 29. NOVEMBRA!

Strojne delavnice Ptuj

Vsem občanom ter poslovnim partnerjem želimo prijetno praznovanje

DNEVA REPUBLIKE — 29. NOVEMBRA!

Kolektiv

Delovni kolektiv

Delte

tovarne perila in konfekcije PTUJ

iskreno čestita vsem delovnim ljudem širom socialistične Jugoslavije ob prazniku republike.

Naj živi bratstvo in enotnost narodov Jugoslavije!

Priporočamo svoje kvalitetne izdelke, ki so znani po vsej Jugoslaviji.

MONTAŽNO PODJETJE

Elektrokovinar Ptuj

montaža termoenergetskih naprav; izdelava in montaža jeklenih konstrukcij in rezervoarjev; vodovodne instalacije in centralna kurjava; elektroinstalacije jakega in šibkega toka; klimatske in ventilacijske naprave; proizvodnja elektromotorjev.

SERVISI:

elektromehanika, radio in televizija, avtomehanika, ključavničarstvo, kleparstvo, vodovod in centralna kurjava.

Vsem občanom in poslovnim partnerjem želimo prijetno praznovanje dneva republike — 29. novembra!

OPEKARNA, ZABJAK, PTUJ

priporoča nakup svojih kvalitetnih izdelkov, hkrati pa želi prijetno praznovanje dneva republike!

impol

industrija metalnih polizdelkov — Slovenska Bistrica
Telex: 033-113 — Tel.: Slov. Bistrica 71 950, 71 951, 71 060; Maribor 22 914 — Tekoči račrn: 5181-1-513 — Žel. postaja: Pragersko — Brzojav: IMPOL Slovenska Bistrica

Izdelujemo:
iz čistega aluminija in aluminijskih legur

PLOČEVINO, TRAKOVE, RONDELE, RONDELICE, PALICE, CEVI, PROFILE, ŽICO, VRVI, VRVI Z JEKLENIM VLOŽKOM
KONSTRUKCIJE OKEN, VRAT, FASADNE ELEMENTE, NOSILNE KONSTRUKCIJE

Ob dnevu republike — 29. novembru, želimo vsem občanom bistriške in sosednih občin prijetno praznovanje!

Mesokombinat

Perutnina

Ptuj

želi vsem občanom, posebej pa svojim dobaviteljem in odjemalcem prijetno praznovanje DNEVA REPUBLIKE!

Istočasno priporoča svoje kvalitetne izdelke:

goveje, telečje, svinjsko meso;

perutnino

ter mesne izdelke vseh vrst.

PETOVIA

ŽIVILSKA INDUSTRIJA

PTUJ

Zahtevajte povsod naše kvalitetne izdelke!

Ob DNEVU REPUBLIKE vsem občanom naše iskrene čestitke!

Gradles

obrtno gradbeno podjetje

MARIBOR, SMETANOVA ULICA 75

izdeluje v mizarskem obratu Pesnica vse vrste stanovanjskih vhodnih vrat, na Koroški cesti 53 opremo kioskov in drugo,
vsa parketarska dela in polaganje vseh vrst plastičnih podov,
slikopleskarska in antikorozijska dela,
teracerska, keramičarska in kamnoseška dela.
Izdelujemo tudi betonske kanalizacijske cevi premera od 100—700 mm.
Delamo na celotnem območju Jugoslavije.
Podjetje je praznovalo letos 20-letnico ustanovitve in uporablja dolgoletne izkušnje pri realizaciji gradbenih naročil.

Ob DNEVU REPUBLIKE iskreno čestitamo vsem delovnim ljudem!

Za cenjena naročila se priporoča

KOLEKTIV.

Leto akcij krajevnih skupnosti

Deset milijonov samoprispevka za cesto skozi Pragersko

Kdo ne pozna Pragerskega? Veliko železniško križišče, kjer se stika železnica iz Maribora, Ljubljane, Murske Sobote ter Zagreba in Varaždina. Poznamo pa ga predvsem zato, ker je vedno treba čakati na železniške zveze, kar predvsem občutijo delavci, ki se z vlakom vozijo na delo iz Dravskega polja in Prekmurja. Razen železnice poteka skozi Pragersko tudi cesta, ki veže Ptuj in njegovo zaledje po bližnjici s Slovensko Bistrico, Celjem, Ljubljano in ostalimi kraji. Zopet se vozniki motornih vozil jezijo na zapornice, ki so venomer spuščene.

Pragersko ostaja tako v neljubem spominu marsikateremu našemu državljanu, vendar kraj sam ni kriv ničesar, da je v tem križišču tako neurejeno stanje.

Toda to ni namen našega današnjega pisanja. Letos je leto akcij krajevnih skupnosti, zato smo obiskali Pragersko, da se s prebivalci tega kraja pomenimo o njihovih problemih in težavah.

Krajevna skupnost Pragersko zavzema kraje: Pragersko, Leskovec, Gaj ter Stari Log.

V Pragerskem so letos začeli z akcijo, da bi se pred leti začela dela na asfaltiranju ceste od Ptuja do Slovenske Bistrice skozi Pragersko tudi končala. Zbrali so se in predložili občinski skupščini Slovenska Bistrica, da bodo sami s samoprispevkom pomagali zgraditi cesto. Razumevanje občinske skupščine, republiškega sklada za ceste in občine Ptuj ter največjih podjetij v teh dveh občinah, tovarne glinice in aluminija Kidričevo in Impola iz Slovenske Bistrice je pripeljalo do uresničitve asfaltiranja ceste.

Samoprispevek Pragerčanov za cesto je 10 milijonov starih dinarjev. Do sedaj so zbrali 1,500.000 starih dinarjev. Upajo, da bodo do konca leta zbrali vsa sredstva, kot so se tudi zavezali, čeprav določen del prebivalstva še vedno ni pripravljen plačati samoprispevka, čeprav je bil zakonito sprejet na zborih volivcev. Zaradi tega bo krajevna skupnost Pragersko izdala bilten, v katerem bo obvestila vse zavezance samoprispevka o njihovi dolžnosti ter o drugih dejavnostih krajevne skupnosti. Od 10 milijonov samoprispevka bi naj prispevali posamezniki 7 milijonov, 3 milijone starih dinarjev pa bodo prispevale gospodarske organizacije v kraju samem in sicer Opekarna Pragersko in Sekcija ŽTP Maribor.

Vzporedno s cesto bodo uredili tudi kanalizacijo. Vendar s tem še ne bo rešeno vprašanje kanalizacije in vodovoda v Pragerskem. Čeprav so že obstajali načrti za ureditev, so za sedaj neizvedljivi zaradi hidroelektrarne Srednja Drava, zaradi katere je padla višina talne vode. Zato bo ostal problem ureditve kanalizacije in vodovoda še vedno nerešen. Verjetno se bo stanje začelo hitreje reševati, ko bo končno rešeno vprašanje regulacije Dravinje.

V letošnjem letu bodo uredili center Pragerskega. Tako so že do sedaj namestili lične klopi, v bližnji prihodnosti pa bodo asfaltirali tudi cesto v naselju od železniških blokov do Zdravstvenega doma. V letošnjem letu se je v nove prostore preselil tudi otroški vrtec. Tako so sedaj dobili tri prostore v zameno za enega, v bližnji bodočnosti pa si bodo še uredili kuhinjo in sanitarije.

Čeprav kulturna dejavnost v Pragerskem ni najbolj živa, je med aktivnejšimi v občini. Njihove sekcije delovanja so: kino-sekcija, knjižnica in pevski zbor. Najbolje deluje kino-sekcija, ki s svojih dohodkom od predstav krije vse ostale stroške.

Knjižnica ima 3500 knjig, vendar so vse večkrat prečitane, da tako ni prevelikega povpraševanja po njih. Edini, ki najdejo sredstva, da jih vsako leto podpro, je Opekarna, ki pa tudi dotira po svojih možnostih.

Posebej je potrebno pohvaliti pevski zbor šestnajstih članov, štirje od teh redno prihajajo na vaje, čeprav se morajo voziti iz Leskovca. V Pragerskem pogrešajo pri razvoju kulturne dejavnosti predvsem mladino, ki kaže premalo razumevanja in volje do takšnega dela. Eden od vzrokov preslabega dela pa je tudi premalo strokovnega kadra, ki bi vodil dejavnost, kakršno že bodi.

Pevski zbor je pod vodstvom Franca Šušteršiča priredil v letošnjem letu nekaj koncertov in gostovanj.

Da ni pravega zanimanja za kulturno dejavnost v Pragerskem, kaže tudi podatek, da je bil že trikrat sklican občni zbor DPD »Svoboda«, vendar zaradi premajhne udeležbe ni bil sklepčen, kar je zelo negativno ogledalo pragerske mladine.

In kaj delajo v drugih krajih krajevne skupnosti Pragersko?

Aktivnosti je dovolj vsepovsod. S prostovoljnim delom urejujejo ceste, ki so potrebne tudi večjih popravil. Popravljajo mostove ter gradijo nove objekte.

Posebno aktivnost kažejo predvsem v Leskovcu. Tam končujejo gradnjo kulturnega doma, ki mu je potrebna še samo notranja ureditev in seveda sredstva zanjo. Ob dnevu republike bo v Leskovcu zazvonil prvič telefon, ki ga že dolgo nujno potrebujejo.

V Leskovcu so začeli graditi nov trgovski lokal. Vendar so trenutno izčrpali sredstva, trgovsko podjetje Planika pa daje samo 300.000 dinarjev za nadaljnjo gradnjo, čeprav bo uporabljala trgovski lokal. V razpravi o trgovini se je čulo več glasov, zakaj je v občini samo eno trgovsko podjetje, ki po svoje urejuje cene, ker potrošniki nimajo druge izbire kot kupovati pri njih. Tako se dogaja, da so nekateri predmeti v Pragerskem celo za 700 dinarjev dražji kot drugje, čeprav njihova cena ne presega dveh tisočakov. Zato so mnenja, da bi moralo dobiti trgovsko podjetje Planika konkurenco.

Gasilsko društvo Pragersko je dobilo po dolgotrajnih mukah nov orodni voz. V prihodnjem letu pa nameravajo dobiti še novo motorko. Tudi v Leskovcu imajo željo ustanoviti svoje gasilsko društvo. Če bodo delali tako marljivo kot do sedaj, jim bo to gotovo uspelo.

V planu je urbanistična ureditev Pragerskega, v Gaju nameravajo napeljati javno električno razsvetljavo in zgraditi nov most, tako da bo vrednost samo teh del v Gaju znašala več kot pol milijona starih dinarjev.

Če ob koncu pogledamo podatek, da so s prostovoljnim delom in samoprispevkom v teh krajih prispevali tri četrtine sredstev in da je občina dala denar za res najnujnejše, lahko z gotovostjo trdimo, da so v krajevni skupnosti Pragersko mnogo storili.

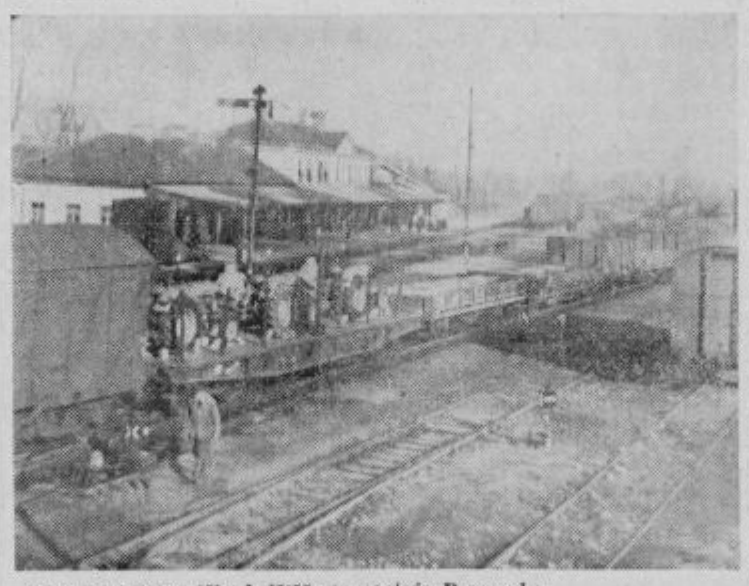

Pogled na železniško križišče in postajo Pragersko.

Asfalt od Majšperka do Apač – največja želja

Na vožnji od Kidričevega proti Majšperku je kmalu konec asfaltne ceste. Vozilo poskakuje po jamah slabo vzdrževane ceste skozi Lovrenc. Po serpentinasti cesti na Ptujsko goro je treba biti zelo previden. Cesta je ozka in predvsem ob določenih urah zelo prometna. Strmina in serpentine na drugi strani klanca so še hujše.

Z Majšperčani je najprej stekla beseda o res prepotrebnem asfaltiranju ceste do Apač. Od tovarne volnenih izdelkov v center starega dela Majšperka so cesto že pred leti asfaltirali.

Ciril Murko

Zaradi asfaltiranja ceste je bilo v zadnjem času že več sestankov predstavnikov iz Majšperka in ostalih pristojnih organov iz občine in drugih ter predstavnikov ostalih krajevnih skupnosti. Na teh sestankih so se okvirno dogovorili, kako bodo pristopili k delu. V Majšperku že mislijo na krajevni samoprispevek. Brez udeležbe teh sredstev pri financiranju asfalta ne bo.

Ciril Murko, predsednik KO SZDL Majšperk je v razgovoru dejal: »Vedno večji problem v našem kraju je naraščajoča brezposelnost. Mladina se nima kje zaposliti. Tudi nima svojih prostorov. Shaja se po gostilnah. Pridelki se slabo ali pa sploh ne prodajo. Veliko jabolk je ostalo v Halozah. Industrijska dejavnost se ne širi. Nastopilo je vprašanje nadaljnje zaposlitve večjega števila delavcev v obratu HTV kombinata Konus. Ob morebitnih odpustih bodo v obratu upoštevali predvsem socialne kriterije. Zaradi tega bodo morali na cesto tisti, ki so desetkrat obrnili vsak dinar, preden so ga porabili. S tem načinom varčevanja so si lahko postavili svoje hišice. Morda imajo tudi nekaj malega zemlje. Ob morebitnem odpustu se jih bo smatralo za preskrbljene, čeprav to brez dela niso. Potencialne socialne probleme v tej tovarni pomenijo delavci, ki so bili in so še prepričani, da je naloga družbe v tem, da jim priskrbi delo. Z odpustom ne bi smeli kaznovati tistih, ki so ob enakih pogojih z lastno pridnostjo ustvarili več kot drugi.«

Ivanka Golob, ravnateljica osnovne šole v Majšperku: »V majšperški šoli je 530 učencev, s podružničnimi šolami vred pa jih je 730. V lanskem šolskem letu je bil učni uspeh nad 80-odstoten. V šolah primanjkuje učil. Zanje ni denarja. V majšperški šoli smo uredili kabinete. Šola še nujno potrebuje telovadnico. V njej bi lahko telovadila tudi mladina. Organizirali bi društvo Partizan. S telovadnico bi delno rešili problem mladine.

V kritičnem stanju je šola na Ptujski gori, ki ni bila obnovljena že od leta 1900, ko je bila zgrajena. Nujno je potrebna nova šola.

V Majšperku primanjkuje stanovanj za učitelje. Brez novega bloka si rešitve tega problema ni mogoče predstavljati.«

Vili Tumpej je najprej opisal težaven delovni dan pismonoše v teh hribovitih predelih. Prehoditi mora veliko hribov in dolin, da dobijo vsi pošto. Ne sme se ozirati na vreme. Svojo delo mora opraviti kljub dežju, blatu in snegu. Po njegovih besedah se pogoji dela hribovskega in ravninskega, predvsem mestnega poštarja, ne dajo primerjati.

Vsled težav pri dostavi, predvsem pa zaradi tega, ker je moral prehoditi pismonoša včasih zaradi enega pisma vse hribe, so v letošnjem letu uvedli predalčne postaje. Zaenkrat jih je petnajst v vseh večjih krajih. Dostava vanje je vsak drugi dan. Zaenkrat imajo še po tri do štiri stranke en predal. Ključ določenega predalčka v predalčniku ima poštar, da lahko vanj dostavi pošto in pa eden od lastnikov predalčka. Ta pošto dvigne in jo dostavi tudi sosedu, s katerim ima skupaj predalček. Ta način dostave pošte uporabljajo v hribovitih predelih Švice.

V Majšperku sta dve trgovini Panonije iz Ptuja, živilska in z mešanim blagom. Stavba je urejena, le okolica je v neredu. **Božič Ciril**, poslovodja, je dejal, da bi morali na red pred trgovino skrbeti vsi. Veliko so vložili v ureditev trgovine, za ureditev okolice so pa tudi drugi odgovorni. Nujno bi morali imeti stojalo za kolesa. Glede prometa v trgovini je dejal, da je proti pričakovanju manjši. Navadno se je vsako jesen močno povečal, letos pa se je zmanjšal.

Iz razgovora z Majšperčani se kaže želja po drugačnem odpiralnem času, in sicer od 7.30 do 15. ure popoldne. Tako odmerjen strnjen delovni čas bi naj bil prilagojen zadrževanju šolarjev v Majšperku. Le-ti lahko spotoma kupijo vse potrebno in prinesejo domov.

Ne morejo pa si predstavljati špecerijske trgovine brez hladilnika, kot je njihova. Hladilnik v trgovini pogrešajo predvsem poleti.

ZR

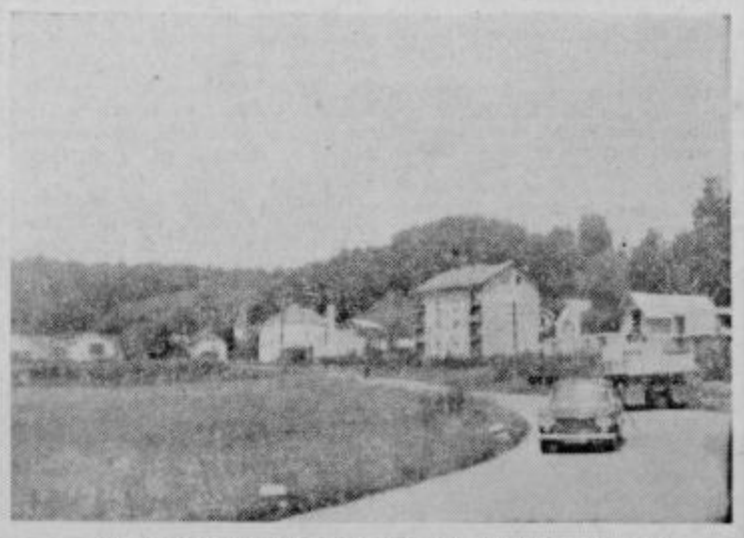

V Majšperku je že asfalt od tovarne do šole. V zadnjem času je bilo že več sestankov za asfaltiranje ceste

Ob dnevu repulike čestitamo!

Za vsako priložnost, za vsakogar — za moške, ženske in otroke lepo darilo: kravate, robčki, šali, metuljčki, rute, rutice, kopalke, telovadne hlačke, modrčki, stezniki, pasovi — zadnja beseda mode doma in v svetu
v prodajalni na Trgu svobode v Ptuju (pri avtobusni postaji)

Jože Vnuk

izdelava kravat, robcev in podvez, Ptuj

V Gorišnici se pripravljajo na dan republike

V Gorišnici imajo na dan republike vsako leto lepo proslavo. Tudi letos se nanjo pripravljajo. Sodelovale bodo množične organizacije, šole in ostali. Tako bodo v torek, 28. 11. ob 20. uri nastopili z veselim programom »Veseli planšarji«, ki bodo igrali tudi na proslavi 29. novembra ob 17. uri

Nova trgovina v Gorišnici

Kmetijski kombinat Ptuj je odprl v Gorišnici novo trgovino z reprodukcijskim materialom. Ureditev trgovine je stala nad 2 milijona starih dinarjev. Trgovina je lepo urejena.

Z. R.

Gostovanje mariborskega gledališča

Za dan republike bo gostovalo v Ljutomeru mariborsko gledališče, ki se bo predstavilo s »Hamletom«. Na ta način bodo Ljutomerčani proslavili dan republike.

SODOBNA SRBSKA GRAFIKA

Grafika se kot veja likovne umetnosti uveljavlja že v srednjem veku, samostojno pa zaživi komaj v 19. in 20. stoletju. Prvi grafiki, ki se sočasno ukvarjajo tudi s slikarstvom, so bili predvsem karikaturisti in ilustratorji knjig oziroma tiska, pozneje pa se javljajo umetniki, ki v grafiki vidijo osnovni medij svojega likovnega ustvarjanja.

V Jugoslaviji se sodobna grafika pojavlja na prehodu stoletja, in sicer v vsakem likovnem centru v drugem času in pod drugimi pogoji. V Srbiji je začetnik moderne grafike Lj. Ivanović, umetnik, ki v svojem krajinarstvu gre od liričnega romantizma do gotovo narativnega realizma. Pot sodobne grafike dvajsetega stoletja utira pravzaprav grafik Mihailo S. Petrov, ki se javlja že v dvajsetih letih z ekspresionistično usmerjeno grafiko, nekaj let pozneje s socialno angažirano grafiko, ki je našla večje razumevanje pri sodobnikih in več naslednikov med umetniki. Socialno angažiran umetnik je tudi Djordje A. Kun, ki je z inspiracijo težkega življenja borskih rudarjev ustvaril mapo »Krvavo zlato«; grafično mapo iz španske vojne, številne grafike iz druge svetovne vojne in iz časa obnove zemlje. Enako angažirana Kujačić in Karamatijević sta z omenjenima dala pečat celemu medvojnemu obdobju.

Kljub temu prizadevanju posameznikov je proces razvoja grafične umetnosti v času med obema vojnama počasen in po svojih dosežkih relativno skromen.

V povojnem obdobju doseže srbska grafika popolnejši razvoj. Veliko število umetnikov, ki se ukvarja izključno ali pretežno z grafiko, svobodno tretiranje motiva in večje bogastvo tehnik rezultirajo z grafičnimi listi, ki hitro dosežejo evropski nivo. Umetniki starejše generacije nadaljujejo s svojim grafičnim ustvarjanjem v skladu z novimi dosežki sodobne grafične umetnosti. Tako gre M. S. Petrov celo v abstraktno nefiguralno tematiko in komplicirane kombinirane tehnike, ter sočasno vzgaja vrsto novih umetnikov v povojnem času.

Skupina Čelić-Karanović-Srbinović z aktivnim delovanjem dviga grafiko na raven, kakor jo imata slikarstvo in plastika. Individualizirajo se tudi še nekateri predstavniki srednje generacije, kot so M. Maskareli, A. Opršnikova in M. Nikolajević.

Po letu 1960 se popolnejše oglaša nova generacija: nota fantastike in potska metafora se javlja v delih najpomembnejših mlajših grafikov. Ta razpon gre od sveta pretežno organske simbolike B. Miljuša do nove figurativnosti M. Krsmanovića. Drugo skupino mladih umetnikov zanimajo nove tehnološke možnosti v obdelavi grafične plošče, katere uporabljajo pri obdelavi fakture grafičnega lista.

Vsa ta gibanja spremlja neprekinjeno širjenje registra tehničnih sredstev od obdelave plošče v akvatinti in globokem tisku do posebnih kombiniranih tehnik.

Ta širok razpon zanimanja in doseženi umetniški rezultati potrjujejo, da je grafična aktivnost v Srbiji v sedanjem času intenzivna, raznorodna in utemeljena na sodobni osnovi svetovne umetnosti.

Kratek pregled te sodobne veje srbske umetnosti je podan v potujoči razstavi Muzeja sodobne umetnosti iz Beograda, ki je zdaj prvič organizirana v Sloveniji. To razstavo, prvo, s katero se naši sredini predstavljajo umetniki iz Srbije, si lahko ogledamo v razstavnem paviljonu D. Kvedra ob Dravi od 10. do 13. in od 15. do 17. ure vsak dan do 2. decembra 1967.

M. Mirković

Knjižnica – knjiga – bralec

Današnje življenje, to je splošni družbeni in gospodarski razvoj, zahtevata od človeka našega časa, da se čim temeljiteje pripravi na poklic in da nenehno izpopolnjuje svoje splošno in strokovno znanje. Iz leta v leto se množi strokovna literatura, ki nam odkriva nove izsledke in nova dognanja na vseh področjih človeške dejavnosti. Posameznik si seveda ne more nakupiti vsega, kar mu je potrebno za osebno izpopolnjevanje. Tu mu je v veliko pomoč knjižnica, ki posreduje lastni knjižni fond oziroma si izposoja na željo bralcev študijsko gradivo iz drugih knjižnic, kadar sama ne razpolaga z njim. Uredba o medbiblioteční izposoji iz leta 1962 omogoča vsakemu bralcu dobiti vsako knjigo. Na ta način se z minimalnimi stroški približa bralcu knjiga; ta ga izobražuje, vzgaja, notranje bogati in mu daje kulturno razvedrilo.

Večina naših bralcev ceni knjižnico in knjižničarsko delo ter spoštuje knjige, ker nam dajejo duhovne vrednote, predstavljajo pa tudi splošno družbeno premoženje, ki se mora čuvati, da se čim dalje ohrani. Nekateri nevzgojeni in nekulturni bralci pa menijo, da lahko počno z izposojeno knjigo, kar se jim zljubi: da jo lahko umažejo, strgajo ali drugače poškodujejo, posojajo prijateljem in znancem, brez škode zgubijo ali celo prisvojijo. Na take prestopke mora knjižnica odgovarjati z ustreznimi ukrepi, ki so nepriljetni za ustanovo samo, še bolj pa za bralca. Za knjigo, ki je bila vrnjena šele po preteku enega meseca, je treba plačati zamudnino, za poškodovano knjigo odškodnino oziroma jo v težjih primerih celo nadomestiti z novo, prav tako je potrebno za izgubljeno knjigo dati novo in poravnati stroške vseh opominov ter stroške eventualne tožbe. Knjižnica namreč pošilja neredním bralcem pismene opomine, največ tri. Če tudi zadnji opomin ne spodbudi bralca, da bi stopil v knjižnico in poravnal svoje obveznosti, preda uprava dolžnika odvetniku, kar seveda močno poveča bralčeve stroške. To je za knjižnico sicer nepriljetna, a včasih edina pot, ki nam v brezupnih primerih pomaga do naše lastnine, obenem pa dovolj učinkovito vpliva na brezvestnega bralca.

Ponovno opozarjamo slehernega obiskovalca naše knjižnice, naj se zaveda, da knjiga ni namenjena le njemu samemu, ampak čim širšemu krogu bralcev. Bralec, ki bo prežet s to osnovno mislijo, bo vedno pravilno ravnal in s tem pomagal knjižnici, da bo lahko uspešneje opravljala svoje naloge.

Uprava ljudske
in študijske knjižnice
Ptuj

Šola danes

SAMOPRISPEVEK ZA IZBOLJŠANJE STANJA V ŠOLAH

S I. problemske konference 10 OK SZDL

(Nadaljevanje)

Avgust Vidmar je najprej orisal razvojno pot šole, nato pa dejal: »Vse močneje se čuje, da so kadri v prosveti premalo usposobljeni za svoj poklic, da nimajo končanih šol za tisto delo, ki ga opravljajo. Zaradi tega zahtevamo zamenjavo teh kadrov oziroma njihovo dodatno izpopolnitev, ki bo ustrezala njihovemu delovnemu mestu. Toda ali smo res tako hitro pozabili, da smo sami odtegnili ta kader od nadaljnjega šolanja, ker smo ga nujno potrebovali v šolah? **Ali je bil pred leti dovolj dober oziroma sposoben, sedaj, ko pa že imamo dovolj kadra s končanimi šolami, pa ne velja več, čeprav je isti učni program, kot je bil pred leti, učitelji pa so si med tem časom nabrali tudi že precej izkušenj.** Zato je zadnji čas, da nudimo temu kadru pogoje za izpopolnitev svoje strokovnosti in znanja, ne pa da ga sedaj odrivamo.«

Odnos med gospodarskimi organizacijami, družbenopolitičnimi organizacijami in šolo ni takšen, kot bi moral biti, je poudarilo več diskutantov na razpravi.

O socialno zdravstveni problematiki otrok v bistriški občini je razpravljala **inž. Matilda Buljčeva.**

Zavedati se moramo, je dejala tov. Buljčeva, da živi otrok v predšolski dobi mnogokrat v neurejenih družinskih in socialnih razmerah. Vzrokov je več, poglejmo poglavitnejše:

Delovno predsedstvo konference

— neurejene družinske razmere, otroci ločeni od staršev, alkoholizem;

— preobremenjenost staršev z delom in težave pri organiziranju varstva, posebno v bolj oddaljenih krajih in v krajih izven središč;

— materialni pogoji glede na družine z višjim standardom oziroma odnosi med revnejšimi in premožnejšimi starši;

— ne nazadnje seznanjenost neposrednih vzgojiteljev z oblikovanjem otrokove duševnosti.

Na nekatere od teh vzrokov družba več ali manj ne more vplivati, vsekakor pa je naša dolžnost, da že predšolskemu otroku, njegovi vzgoji in materialni osnovi za vzgojo posvetimo čimveč časa in sredstev, kajti že od te dobe je odvisno, ali bomo imeli zdravega ter fizično

Nadaljevanje na str. 6

POPRAVKI

V 46. številki Tednika je tiskarski škrat povzročil naslednje napake: na prvi strani v članku Občinska konferenca ZKS Ormož mora namesto Silvo Petrač stati ime SILVO BEDRAČ, učitelj, 27 let. V članku Gostinstvo na ormoškem območju je imenovana med najboljšimi zasebnimi gostinskimi obrati gostilna Sakelšek v Središču namesto gostilne »Veselko« v Središču.

Prosimo bralce, da nam napako oprostijo.

Uredništvo

Jutri premiera Nevidnega bataljona v Ptuju

Ptujčani se še spominjajo, kako je pred kratkim snemala ekipa Viba filma film »Nevidni bataljon« po ptujskih ulicah, trgih in v bližnji okolici ob Dravi in na Turnišču. Glavno vlogo igrajo otroci, ki rešujejo ubežnika. Igra ga znani igralec Miha Baloh. Režiser filma je Jane Kavčič. Vloge statistov igrajo mnogi Ptujčani.

V zahvalo Ptujčanom, ki so snemalni ekipi nudili vso pomoč, bodo prvič zavrteli novi slovenski film na svečani premieri jutri, v soboto, v ptujski kino dvorani.

Istočasno, ko je filmska kamera snemala skok begunca izpred drvečega vlaka v reko, ga je zabeležila tudi fotokamera novinarja Tednika še nekaj metrov nad vodo. Isto sliko, ko begunec skoči z mosta, boste lahko videli že jutri, povezeno z ostalimi dogodki, na filmskem platnu v ptujski kino dvorani med predvajanjem filma.

ZR

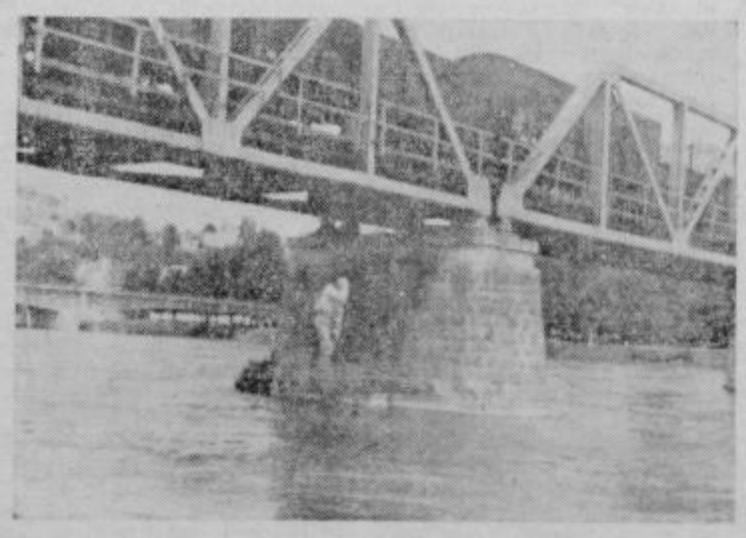

JAZ PASEM SAM

Jesen se bo kmalu umaknila beli zimi, a paša še ni minila. Gospodarji in gospodinje so zadovoljni, če gre živina na pašo, ker tako prihranijo suho krmo.

Tudi jaz še vedno pasem našo kravo in telico. Rad ju ženem na pašo, ker sta pridni. Nekateri otroci se pa upirajo staršem in nočejo pasti, ker so se že preveč naveličali.

Moj pašnik ni širok travnik, ampak ozek, zelen pas na koncu njiv blizu železniške proge. Večkrat pripasem v bližino železniške postaje Osluševci. Tukaj mi ni nikoli dolgčas. Opazujem potnike, ki prihajajo in odhajajo. Nekateri se krivijo pod težko prtljago, drugi pa hitijo le s kako torbico v roki. Rad gledam velike parne lokomotive z dimniki, ki puhajo črn dim in včasih zakadijo ves vlak. Diesiove lokomotive vlečejo dolge vrste natovorjenih vagonov in ne povzročajo nobenega dima. To je velik napredek.

Kravo in telico vedno držim na vrvi, da se ne bi splašili. Navadili sta se že na promet, a nesreča nikoli ne počiva. Knjige ali zvezek imam s seboj, pa se skoraj nič ne naučim, ker opazujem okolico. Zelo rad tudi premišljujem. Razne misli se mi podijo po glavi. Kako bo neki drugo leto, ko ne bom več hodil v šolo?

ALENKA, želim, da tega mojega lista ne zavržeš. Zelo bom vesel, če ga zagledam v kotičku za NAŠA PISMA. Želim tudi to, da bi še drugi pionirji in pionirke kaj napisali, kje pasejo in kaj počenjajo na paši.

Vse pozdravljam

Stanko Šumenjak,
Osluševci

STANKO,

ko sem prebrala naslov tvojega pisma, sem se spomnila na odlomek iz narodne pesmi:

»En pastirček krav'ce pase
na zelenem travniču . . .«

Prav zares! Ali nisi to prav ti na svojem travniču tam ob koncu njiv? Na tvojem pašniku ne gori pastirski ogenj in ne diši pečen krompir. Tudi tistih razposajenih pastirjev in njihovih iger ni, brez katerih si paše skoraj ne moremo predstavljati. Kljub temu pa je tvoje pastirovanje lepo in bogato. Dovolj časa imaš za razmišljanje, kar si dobro pokazal v tem pismu.

Paša bo prenehala in vaša živinica se bo sleherni dan najedla iz jasli. Tvoje misli pa se ne bodo ustavile in ti bodo snule načrte za prihodnje dni. Naj bi ti bili srečni!

ALENKA

LJUBO DOMA, KDOR GA IMA

Moj rojstni kraj se imenuje Sela. Skozi vas pelje cesta v Ptuj. V vasi so šola, trgovina, gostilna in cerkev. Hiše so lepo razvrščene druga za drugo. Za vasjo teče Polskava. Moj rojstni kraj leži na njenem levem bregu ob vznožju Haloz. Na desnem bregu se razprostira gričevje, ki je zaraslo z drevjem. Tod je gozd, v katerem je spomenik padlih borcev. Tod so se med vojno borili partizani in padli za svobodo. K spomeniku gremo vsako leto, da bi počastili njihov spomin ter da bi okrasili njihove grobove.

Poleti nabiramo v tem gozdu jagode, maline, borovnice in gobe. Pozimi pa se smučamo in sankamo. Svoj rojstni kraj bom vedno ljubila. Čeprav bom morala kdaj v tuji svet, se bom vedno rada vračala nazaj v svoj ljubi rojstni kraj.

Majda Pal,
4. razred osnovne šole Sela

DRAGA MAJDA!

Dobro si se spomnila in nam opisala svojo domačo vas. Le za vašo hišo nisi povedala, kje stoji, da bi jo našla, ko se bom napotila v Sele. Napiši mi še to!

Spomladi bom prišla, veš! Skupaj bova natrgali zvončkov in trobentic in jih odnesli k partizanskemu spomeniku sredi gozda. Toliko se bova pogovorili! Ne pozabi, Majda!

Pozdravlja te ALENKA

DRAGA ŠTEFKA!

Tvoje pesmice KOLINE nisem vrgla v peč, ampak sem jo spravila v mapo in bo natisnjena takrat, ko bo čas domačih praznikov. Saj veš, da bi bilo sedaj še prezgodaj o tem govoriti. Čemu gole besede, ko pa mastnih kolin še ni.

ALENKA

Sölöši Ludvik, KOTLAR PTUJ
Priporočam svoje izdelke — visoka kvaliteta — zmerne cene!
Vsem občanom, posebno pa svojim odjemalcem čestitam ob prazniku republike!

Obrtno gradbeno podjetje
Gradnje, Ptuj
Vsa gradbena dela opravljamo kvalitetno in po dnevnih cenah.
Izdelujemo stavbno in ostalo pohištvo.
Vsem našim poslovnim partnerjem, investitorjem in dobaviteljem čestitamo k dnevu republike!

DERBUC VILI, klobučar, PTUJ
priporoča svoje kvalitetne izdelke
ter želi strankam in drugim občanom prijetno praznovanje praznika republike!

SPLOŠNA BOLNIŠNICA dr. JOŽETA POTRČA, PTUJ
Pridružujemo se čestitkam ob dnevu republike ter želimo vsem občanom prijetno praznovanje!

Tovarna volnenih izdelkov Majšperk
Izdelki naše tovarne slove po vsem svetu zaradi odlične kvalitete in lepih barvnih vzorcev, zato zahtevajte povsod le blago iz naše tovarne!
Ob rojstnem dnevu republike — našem največjem prazniku, iskreno čestitamo vsem poslovnim partnerjem in občanom!

PTUJSKA TISKARNA Ptuj
Priporočamo svoje tiskarske usluge, tiskarske in kartonažne izdelke. Vsem dobaviteljem, odjemalcem in drugim želimo prijetno praznovanje dneva republike!

TRGOVSKO PODJETJE
MERKUR
PTUJ
Priporočamo vam nakup raznega blaga in življenjskih potrebščin iz bogate izbire v naših poslovalnicah:
VELEBLAGOVNICA
DOM
TEHNIKA
BISERKA
OPREMA
JASMIN
ZVEZDA
IDEAL
Vsem dobaviteljem in potrošnikom iskreno čestitamo ob dnevu republike — 29. novembru!

KMETIJSKI KOMBINAT PTUJ
z obrati v Ptuju in na Dravskem in Ptujskem polju ter v Halozah in Slovenskih goricah
želi vsem svojim poslovnim partnerjem, kmetovalcem in kooperantom ter drugim občanom prijetno praznovanje dneva republike — 29. novembra!

TOBAČNA TOVARNA LJUBLJANA,
SKLADIŠČE P T U J

Priporočamo naše izdelke iz najkvalitetnejših tobačnih mešanic.

Pridružujemo se čestitkam ob dnevu republike ter želimo vsem potrošnikom in drugim občanom prijetno praznovanje!

ZAVOD OLGE MEGLIČEVE, PTUJ
priporoča svoje izdelke in čestita občanom ob dnevu republike!

MESTNA LEKARNA PTUJ
čestita vsem občanom ob praznovanju 29. novembra — dneva republike!

„EMMI“

obrtno podjetje, embalaža in mizarstvo
SLOVENSKA BISTRICA

Interesentom priporočamo naše izdelke.

Ob dnevu republike
čestitamo vsem našim dobaviteljem
in odjemalcem ter drugim občanom!

TOVARNA GLINICE IN ALUMINIJA

BORIS KIDRIČ

KIDRIČEVO

PROIZVAJAMO:

SUROVI ALUMINIJ
V VALJARNIŠKIH FORMATIH IN INGOTIH
KALCINIRANO GLINICO AL_2O_3
ALUMINIJSKE LEGURE
KATRAN IN MEŠANICE FENOLA

Telefon: 31-095 Maribor
Teleks: Kidričevo 331-16
Pošta Kidričevo, železniška postaja Kidričevo

DELOVNI KOLEKTIV ŽELI VSEM OBČANOM PRIJETNO PRAZNOVANJE DNEVA REPUBLIKE — 29. NOVEMBRA!

AVTOPREVOZNIK JOŽE METLIČAR
SPODNJA HAJDINA 47

čestita vsem občanom ob prazniku republike in priporoča svoje storitve.

Prevoz hiter in po zmernih cenah.

Lesno industrijsko in trgovsko podjetje

LES

Ptuj

čestita vsem svojim odjemalcem ob prazniku republike — 29. novembru!

Iz ljutomerske zgodovine

Najverjetneje je, da je ta dobil dvor na Grlavi po Gašparju Nadasdiju, ki ga je kupil 4. aprila 1661 od grofa Gašparja Draškovića. Grlavski dvor je po sodnijski odločbi dne 3. oktobra 1678 pripadel Tomažu Ignaciju Mauerburgu.

Solastnik Dolnjega gradu je bil tudi leta 1671 Janez Friderik baron Prankh, ki mu je Gašpar Drašković dne 25. julija 1650 prodal Mihalovce z 22 funti gosposkih davščin. Prankhov delež Dolnjega gradu — 40 funtov gosposkih davščin — je dne 5. decembra 1674 od Janeza Ferdinanda kupil Tomaž Ignacij Mauerburg.

Tako so Mauerburgu sčasoma nakupili vsa dolnjegrajska zemljišča in leta 1719 še grad, ki ga je Jurij Ignacij Anton baron Mauerburg potem združil z Branekom. Čimbolj se je razvijal Branek ter širil svojo oblast in lastnino, tembolj je izginjala nekdanja imenitnost Dolnjega gradu, dokler niso podrtine zasule zadnjih ostankov njegove slave.

Branek

Med Cezanjevci in Branoslavci pri Ljutomeru, severozahodno od Ljutomera, je nekoč stal grad Branek, od koder je lep razgled čez Mursko polje in Ščavniško dolino. Slovensko ime je dobil v davnih časih po branišču ali braniku, ker so tukaj bližnji prebivalci ob časih sovražnih napadov iskali zatočišče. Slovensko ime gradu in pa v bližini najdene prazgodovinske gomile nam pričajo o zelo visoki starosti branišča. Lega gradu Brancka je imela značaj staroslovenskih gradišč in branikov. Proti severovzhodu ga je ščitila v starih časih težko prehodna močvirna dolina, proti jugu in zahodu pa strmi Kamenščak. Poznejši gradovi, ki so jih popolnoma nove postavili šele nemški graščaki, so navadno dobili tudi nemška imena. Nemško ime Maylegg, Maleck ali Mallegg so kasneje uporabljali, vendar ni moglo izpodriniti udomačenega in starejšega imena Branek. (V stari nemščini pomeni »maleck« na robu hriba stoječ grad, pa tudi kraj, kjer so izvrševali obsodbe.)

V starih časih pa ni bil Branek grad v sedanjem pomenu, marveč le obrambni stolp, obkrožen z okopi in jarki.

Po gradu je dobila ime tudi spodaj ležeča vas Branoslavci, ki se v listinah 15. stoletja imenuje Brunigl, Brungl in Brunnikg, kar pa je le popačena beseda slovenskega imena Branek. Gradove in gradišča z enakim imenom lahko še v sedanjem času najdemo na Štajerskem, kjer so že od nekdaj prebivali Slovenci. Tako se leta 1347 omenja Bruen nekje pri Šoštanju, leta 1497 Prun pri Zrečah blizu Konjic, enako ime srečamo leta 1430 severovzhodno od Fürstenfelda, leta 1473 pa pri Altenhofnu, leta 1441 se blizu Ptuja omenja Prundel itd.

O lastnikih braneškega gradu je iz starih časov zelo malo poročil. Proti koncu 13. stoletja ga je posedoval neki Bertold. Šele iz 15. stoletja so nam bolj podrobno znani lastniki gradu in vasi Branoslavci. To so bili Pernečki gospodje (braneški). Leta 1431 je 12. februarja vojvoda Albreht V. podaril z drugimi gradišči v ljutomerski okolici tudi »Brunigl« (Branek) Ortolfu Branečkemu in njegovim sorodnikom Viljemu in Juriju. Kot njihovo dediščino jim je cesar 2. februarja 1441 z dvema tretjinama vse desetine v vaseh Branoslavci, Vogričevci in Radomerje ter z dvema vinskima desetinama na »cezanjevskem, vogričevskem in branoslavskem vrhu« potrdil grad Branek.

Razen teh se omenja leta 1427 še Viljem Branečki kot štajerski deželni glavar, leta 1444 pa Erazem Branečki, ki je bil lastnik neke večje hiše v Ljutomeru. Kljub temu da so v zgodovini že v 12. stoletju omenjena imena Pernečkih gospodov, jih moramo pri obravnavi zgodovine Braneka opustiti, ker se ne omenjajo v zvezi z ljutomerskim Branekom. Leta 1532 je z Viljemom izumrla ta starodavna rodovina. Kdo je bil potem lastnik Braneka, ni znano. Zgodovina braneških lastnikov pa postane jasnejša šele v 17. stoletju.

(Nadaljevanje prihodnjič)

ZIMSKO POMOČ

Zimsko pomoč bo razdelila občinska podružnica društva upokojencev v Ptuju tudi za letošnjo zimo socialno šibkim, minimalnim upokojencem v okviru možnosti. Zasluga za to gre klubu upokojencev, ki je dodelil društvu v ta namen precejšen del svojega dohodka.

Pomoč je namenjena predvsem članom, ki so dopolnili 70 let starosti in postali zaradi bolezni ali oslabelosti za delo nesposobni, prejemajo pa manj kat 30.000 starih dinarjev mesečne pokojnine.

Prizadeti upokojenci naj se oglasijo v društveni pisarni v Aškerčevi ulici 9 od 1. do 10. decembra 1967 v uradnih dneh, kjer bodo prejeli tozadevne prijave. Predložiti pa morajo novembrski odrezek o prejeti pokojnini. Prijave so potrebne zaradi pravične delitve pomoči.

Upravni odbor DU

Za 29. november — dan republike vsi v Juršince!

Lovska družina Juršinci bo 29. novembra ob 14. uri priredila lovsko veselico v dvorani v Juršincih. Pridite, postreženi boste z raznimi domačimi in lovskimi specialitetami. Na veselici bodo prikazani tudi razni lovski običaji in šale, kot gost pa bo nastopil Franc Vičar iz Maribora, tukajšnji domačin. Za ples bodo poskrbeli Slovenjegoričani.

Ta dan bomo tudi svečano predali svojemu namenu delno dograjeno lovsko kočo. Ves dobiček s te veselice je namenjen njeni dograditvi.

Vabimo vas k obilni udeležbi!
Lovska družina Juršinci

17. novembra t. l. ob 12.25 sta na cesti I. reda pri križišču na Trgu svobode v Ptuju trčila kolesarka Neža Vrabl iz Žabovec in motorist Ivan Ogrizek iz Zg. Hajdine z motornim kolesom MB 18-272. Do trčenja je prišlo zaradi neprevidne vožnje kolesarke. Motorist je vozil naravnost na most, kolesarka pa je pred njim zapeljala na levo proti Trgu svobode in mu zaprla pot. Pri trčenju je dobila lažje telesne poškodbe. Materialne škode je za 200 N din.

ŠOLA DANES

Nadaljevanje in konec

in mentalno razvitega otroka.

Milutin Arko je govoril o mladoletnem prestopništvu. Ob koncu je poudaril:

— **skrb za mladino naj bo skrb vseh;**

— organi, ki so najbolj angažirani, naj delajo med seboj povezano;

— pomoč političnih činiteljev je odločilna, zato tudi brez nje ne bo pravega uspeha.

Ne moremo reči, je dejal **Norbert Jedlovčnik,** da v šolstvu nismo napredovali v zadnjih letih. Leta 1962 smo imeli v občini več oddelkov kot učiteljev, zato je bilo veliko celodnevnega pouka, honorarnih ur, hospitacij ipd. Vendar se je število oddelkov povečalo v zadnjih petih letih za 6,5 odstotka, medtem ko se je število prosvetnega kadra povečalo za 22,5 odstotka. Ta podatek nam pove, da so se pogoji dela v zadnjih letih močno popravili.

Da je materialno stanje v bistriški občini na enem izmed zadnjih mest v republiki, priča podatek, da je povprečni izdatek na enega učenca v republiki 20.800 starih dinarjev, v bistriški občini pa je samo 10.400 starih dinarjev. Razen tega primanjkuje v občini 3000 kvadratnih metrov šolskega prostora, da bi zadostili šolskim normam. **Zato predlagam, da OK SZDL sprejme danes sklep, da uvedemo v občini samoprispevek za ureditev šolstva.**

Če bi znašal samoprispevek na zavezanca v občini samo 300 starih dinarjev, bi to bilo 50 milijonov letno. To pa je vsota, s katero bi v nekaj letih naše šolstvo precej bolje uredili. In končno, ne bi bili niti prva občina, ki bi uvedla samoprispevek. Ali bi porabili denar za gradnjo novih šol ali za izboljšanje materialnega stanja šolstva, pa je stvar plana in pa zborov volivcev, ki bi o samoprispevku odločali.

Na konferenci je bilo izpesenih še več problemov in težav. Član IS SRS dr. Vladimir Bračič je dejal: »Presenečen sem nad delom vaše današnje konference. Nisem pričakoval tako plodne razprave in zaključkov, ki jih bo konferenca sprejela.«

Delegati konference IO OK SZDL so nato sprejeli sklep o nujnosti uvedbe samoprispevka ter izdelavo zaključkov, ki bi jih naj podrobneje preučili.

Ormož skozi stoletja

VII

Ormož v začetku novega veka

Rodbina Sekeljev (Zeklov) je v prvi polovici 16. stoletja kot lastnica mesta in gospostva Ormož razširjala svojo zemljiško posest in postajala vedno bolj vplivna med štajerskim plemstvom. Razen Ormoža in Borla je imela še številno posest na Ptujskem polju (Videm, Breg pri Ptuju, Tržec ob Dravinji), svobodno hišo v Ptuju, gradič Svetince pri Desterniku, gradič v današnjih Markovcih in številne podložnike tudi v vaseh tostran Pesnice (Moškanjci, Gorišnica, Dornava, Piacarovci, Zabovci, Spuhlja, Nova vas, itd.). Velike dohodke je dobivala na ime gornine od številnih vinogradov (229) v srednjih Halozah. Razen tega je imela rodbina Sekeljev še več gradov z veliko zemljiško posestjo v Slavoniji in na Sedmograškem.

Začetnik tega plemiškega rodu na Štajerskem je bil Jakob Sekelji, poročen z grofico Marjeto Szecsi z gradu Gornja Lendava, z nemškim imenom Oberlimbach, danes Grad v gornjem Prekmurju. Umrl je že leta 1504 in je bil pokopan v cerkvi frančiškanskega samostana v Ormožu, ki ga je leta 1495 sam ustanovil in dal zgraditi zraven njega veliko cerkev v poznogotskem slogu. V tej cerkvi je bil tudi pokopan pod lepim marmornatim sarkofagom, ki pa so ga leta 1786, ko je bil samostan razpuščen in cerkev porušena, popolnoma uničili.

Na Jakoba Sekelja še danes spominja nagrobnik na severni zunanji strani ormoške župnijske cerkve z velikim Sekeljevim grbom, ki je še rahlo viden, medtem ko je besedilo nad njim že povsem uničeno.

V bojih proti Turkom

Luka Sekelji (Zekel), Jakobov sin, je šel zvesto po očetovih stopinjah, širil posest svoje rodbine zlasti z dvojno ženitvijo ter bil kot izkušen vojak in vojskovodja dragocena opora cesarju Ferdinandu. Tedaj so Turki vedno huje pritiskali na Štajersko in od leta 1526 po nesrečni bitki pri Mohaču tudi vedno znova pustošili tudi naše slovenske in štajerske pokrajine, zlasti v letih 1531 do 1532, ko so se izpred Dunaja vračali prek Maribora in Ptuja na Hrvatsko. Zato je Luka Zekel leta 1540 dosegel pri cesarju ukaz, da morajo vsi prebivalci v okolici Ormoža do štirih milj oddaljenosti (7 km) pomagati pri utrjevanju mesta s kopanjem jarkov in nasipov okrog mesta.

Ko so Turki kmalu nato osvojili velik del Ogrske med Tiso in Donavo in zavzeli tudi glavno mesto Budo, je cesar posvetil največ skrbi utrjevanju in obrambi Slavonije ter Hrvaške in imenoval Luka Sekelja za glavnega poveljnika Slavonske mejne krajine. Tako je ta obenem branil Štajersko in svojo ožjo posest okrog Ormoža in Ptuja pred pustošenjem in uničevanjem Turkov.

Rodbina Sekeljev je bila v sredini 16. stoletja tako premožna, da je iz denarnih zadreg reševala celo cesarje deželne kneze in razne svetne ter cerkvene velikaše. V štajerskem deželnem arhivu v Gradcu je ohranjena izvirna listina s podpisom cesarja Ferdinanda kot zadolžnica za izredno veliko vsoto denarja, za 11.040 goldinarjev posojila s pripadajočimi obrestmi. To vsoto je bil cesarju posodil Luka Zekel. Cesar pa se je tudi svojemu zvestemu vojskovodji izkazal s primernimi uslugami. Tako mu je že leta 1557 oprostil DVOREC (FREYHAUS) V PTUJU, imenovan Pfisterhaus (pekarna), danes hiša št. 2 na Vrazovem trgu, mitnine in dajatev od vina in žita, ki ga pripeljejo v Ptuj v to hišo kot podložniške dajatve s Sekeljevih posestev okrog Ptuja.

Leta 1569 pa mu je podelil nadvojvoda Karl, da sme do svoje smrti vsako leto naročiti in uvoziti 25 tovorov morske soli brez plačila carine, mitnine ali katerega koli davka.

Sekelji in mesto Ormož

Zeklovo razmerje do mesta Ormoža nam lepo osvetli izvirna pergamentna listina z dne 25. julija 1570 z lastnoročnim podpisom Luka Zekla. S to listino podeli sodniku in svetovalcem mesta ORMOŽA in vsej občini (proti plačilu) svojo hišo z dvorom in vrtom, imenovano »kamnita hiša« — meščanske hiše so bile tedaj še lesene —. To hišo bo mesto Ormož uporabljalo kot MESTNO HIŠO ALI ROTOVŽ (»Rathaus«), meji pa na eni strani na vrt Ivana Puhiča, na drugi strani pa na samostan.

Pred smrtjo je Luka Zekel leta 1573 ustanovil v Ormožu tako imenovani MEŠČANSKI ŠPITAL, to je dom za 12 siromašnih in za delo ne več sposobnih ormoških meščanov (za šest moških in šest žensk). Z ustanovno listino je bil grad obvezan skrbeti za njihovo stanovanje, ako je bilo potrebno, za hrano, obleko in za kurjavo.

Ko so se v 17. in 18. stoletju menjali gospodarji Ormoža, so ti zanemarili in prezrli določila ustanoviteljа glede špitala, velik del zemljišč, od katerih dohodka naj bi se ustanova vzdrževala, pa so prodali. Tako je za hasnovalce ostalo prav malo. Vendar je špital v skromni obliki životaril skozi stoletja, ker se je mesto samo vztrajno borilo zanj in skušalo dobiti upravo špitala v svoje roke. Končni udarec mu je zadal šele nemški okupator leta 1941, ki je ustanovo kot času neprimerno razpustil in likvidiral.

Sicer pa je mesto Ormož kot samostojno in samoupravno mesto skrbno, celo ljubosumno varovalo svoje pravice proti grajskemu gospodu, ki je bil obenem tudi gospodar mesta. O tem nam pričajo pogosta sporočila o dolgih in trdovratnih SPORIH IN PRAVDAH, ki jih je mesto od druge polovice 16. stoletja vodilo s svojimi fevdalnimi gospodarji v ormoškem gradu.

O prvi veliki pravdi mesta Ormoža proti graščaku Mihaelu Sekelju, nasledniku Luka Sekelja, imamo ohranjeno izvirno pergamentno listino iz leta 1577, s katero je posebej imenovana komisija obravnavala številne sporne točke in dosegla mirno poravnavo med mestom in graščakom.

AK

Modni kotiček

Model 1:
Zelen plašč, zelena kapa, pulover in dokolenke rdeče, gumbi zlati.
Model 2:
Rdeča kapa, rdeči gumbi, rdeči škornji, plašč čokoladno rjav, šivi poudarjeni, ovratnik stoječ.
Model 3:
Kapa in ovratnik iz krzna, plašč temno turkizen, gumbi rjavi.

(Modele kreirala Darja.)

Kotiček za kmetovalce in vrtičkarje

Dušik in rastlina

Dušik je nenadomestljiv gradbeni element beljakovin, encimov in drugih življenjsko važnih sestavin rastlinskega in živalskega organizma. Količina dušika v rastlinskem organizmu zelo varira glede na vrsto in starost rastlin, oskrbe rastlin z dušikom, na klimatske razmere itd. Mladi rastlinski organi vsebujejo več dušika kot pa stari, oleseneli deli. Vsled tega vsebuje mlado seno več dušika, (ki je vezan v proteinih) kot pa seno ostarelih trav.

Če je prehrana rastlin z dušikom slaba, je njih rast slaba, žetev pa majhna, plodovi so slabotni in redki, gomolji majhni. Listi poprimejo bledo zeleno barvo, često tudi porumene, ker je tvorba klorofila, ki vsebuje med drugim tudi dušik, slabotna. Slaboten posevek slednjič hitro dozori.

Izdatna prehrana z dušikom pospešuje tvorbo beljakovin, klorofila, sadno drevje bolje obrodi. Vegetativni organi so vsled boljše tvorbe klorofila temno zeleno obarvani. Listje je močno razvito. Asimilacija ni s tem samo povečana, temveč tudi časovno raztegnjena. Z dušikom dobro hranjene rastline nekoliko kasneje dozorevajo.

Seveda ima negativne posledice tudi presežek dušika, ki lahko nastane s prekomernim gnojenjem z njim vsled neznanja ali neupoštevanja navodil. V tem primeru se tvorijo v glavnem gobaste in mehke parenhimske celice, zaradi katerih rastlina nima zadostne trdnosti in ni odporna proti boleznim, škodljivcem, mladice sadja ne olesenijo in so neodporne na mraz. Take rastline so velike in vsebujejo veliko vode. Tvori se preveč asparagina in glutanina kar povzroča okus zelenjavi in krompirju. V primeru pretirane oskrbe z dušikom v rastlinah je tvorba ogljikovodanov in spojin, ki vsebujejo dušik, nesorazmerna. Predvsem je slabo razvito gradbeno staničevje, kot na primer celične membrane, sklerenhimsko staničevje, itd.

Bogato z dušičnimi gnojili pognojena pšenica hitro poleže zaradi gobasto razvitega staničevja, ki ima tanke celične membrane. Tudi invazija bolezni in škodljivcev je lažja. Z dušikom gnojeni posevki zahtevajo večjo skrb za varstvo in zdravstveno stanje. Često trpi tudi kvaliteta, posebno pri posevkih ki kopičijo škrob in sladkor (pesa, krompir).

Na dobro oskrbo z dušikom je zahtevno sadje, kjer posebno izstopa v ospredje oskrba z dušikom.

Gnojenje z dušikom

Dušik je tisti bioelement, s katerim najhitreje vplivamo na povečanje pridelka. Pri tem pa obstajajo že omenjene nevarnosti, ki se pojavijo pri prekomerni oskrbi rastlin z dušikom. Vsled velike dinamike, ki se izraža v pojavu, da je trenutno dovolj dušika na razpolago, čez čas pa ga že močno primanjkuje, zahteva tehnika gnojenja z dušičnimi gnojili veliko pozornost in izkušenost. Pri nobenem drugem bioelementu ni dognojevanje tako pomembno, kot z dušičnimi gnojili. Tehnika dognojevanja se je v zadnjih letih močno izpopolnila posebno glede hranjenja intenzivnih sort pšenice, ječmena sadnega drevja in trte. Vsa ta dejstva zahtevajo danes od kmetovalca, da pozna specifične zahteve rastlin včasih celo sort glede prehrane z dušikom, značilnosti tal, ki jih dobi z analizo in pa značilnosti klime.

HOROSKOP

VODNAR
od 21. januarja do 19 februarja

Ona: Za krajše počitnice ob koncu meseca izberi kraj, ki je najbližji, vendar prijeten. Še pred plačo boš dobila nepričakovani denar.

On: Spomini na zadnji ljubezenski sestanek so te vsega prevzeli, zato boš nekaj časa zamišljen pri pomembnem delu. Drugi teden boš spet realnejši.

RIBI
od 20. februarja do 21. marca

Ona: Če se včasih s fantom ali možem skregaš zaradi dela, ne jemlji spora tako resno, ker te ima tvoj ljubljenec resnično rad. Zato ga moraš še bolj ceniti.

On: Za novembrske praznike, ki bodo kmalu nastopili, si boš lahko odpočil od napornega dela ki ti ga narekuje reforma tvojega podjetja. Zadovoljen boš z denarjem oziroma plačo in ljubeznijo.

OVEN
od 28. marca do 20. aprila

Ona: Da se hitro razjeziš in hitro »ohladiš« jezo je značilno za vse, ki so rojeni v znaku ovna. Ta karakteristika bo prišla pri tebi še v tem tednu na dan. Zato je tvoja zveza najprimernejša z vodnarjem.

On: Pomembnega dela ne odlagaj na jutri, ker boš moral garati vso noč. Sčasoma se otresi funkcij, ki ti jih drugi nalagajo, ker sicer ne boš imel nikjer uspeha.

BIK
od 21. aprila do 21. maja

Ona: Zaradi svoje lepote si večkrat živčna, ko se sama sprehajaš po ulicah in slišiš za hrbtom razne opazke »tvojih« oboževalcev. Fant, ki te želi resno spoznati, sicer nima polne denarnice, ima pa nekaj, kar bi pri ostalih pogrešala.

On: Mnogi se še ne zavedajo, da »ni vse zlato, kar se sveti«, čeprav ponavljajo ta izrek na vsakem koraku. Zaradi tega si lahko srečen, da si spoznal to, česar mnogim še mar ni.

DVOJČKA
od 22. maja do 21. junija

Ona: Čeprav si že sklenila, da se ti ne izplača igrati na loteriji, še znova poizkusi ker boš v številki, kjer bodo večino številk tvorile štirice, zadela pomembni dobitek.

On: Ni se ti potrebno razburjati, če si v težavnem položaju zaradi stanja v podjetju, ki je nastopilo v sedanjem obdobju reforme, ker se bo pokazala daljša perspektiva s pametnim gospodarjenjem že prihodnje leto. Zato ne pozabi na ljubezen.

RAK
od 22. junija do 23. julija

Ona: Pisma ti zelo mnogo pomenijo, toda ne verjemi vsakemu, čeprav pomeni mnogokrat napisana beseda več kot trenutno izrečena. V soboto boš prijetno presenečena.

On: Današnje življenje lahko po pravici imenuješ »čas presenečenj«. Da je to res, boš spoznal v ugodnem pomenu že naslednji teden.

LEV
od 24. julija do 23. avgusta

Ona: Čeprav si vneta oboževalka filmskih zvezdnikov, te to ne sme ovirati pri tvoji realni ljubezni. Ne pozabi na pomemben rojstni dan.

On: Tvoja velika napaka je, da v svojem kratkem prostem času razmišljaš, kaj boš popil v gostilni. Otresi se vpliva kvartaške družbe, ki ti prinaša trajno nesrečo. Dekle, ki te hoče ozdraviti, moraš bolj ceniti.

DEVICA
od 24. avgusta do 23. septembra

Ona: Sprememba zraka v globljem pomenu besede ti bo v marsičem koristila. Dobro premisli o vzrokih, ki so pripeljali do neprijetnih posledic. Ljubezen je včasih zelo grenka.

On: Dekletu oziroma ženi ne zaupaj vseh problemov, s katerimi se ubadaš v službi, ker bodo vajine ljubezenske ure prerasle v neprijetna razmišljanja.

TEHTNICA
od 24. septembra do 23. oktobra

Ona: Če si v oktobru razmišljala, da v marsikaterih stvareh nisi srečna, ti bodo sedaj ob koncu novembra taka razmišljanja odveč. Kmalu boš dobila to, kar si sedaj pogrešala.

On: Nastopili so že zelo hladni jesenski dnevi zato je skrajni čas, da spremeniš garderobo, drugače bo tvoje trhlo zdravje sprejela v »naročje« gripa.

ŠKORPIJON
od 24. oktobra do 22. novembra

Ona: Sanje o lepi bodočnosti (srečni) se ti lahko kaj kmalu uresničijo. Zato ne odlagaj preveč.

On: Da nisi pozabljivec, kot ti v zadnjem času očitajo prijateljice boš kmalu dokazal. Ljubezenske sestanke planiraj po urniku, da ne bo preveč trpelo delo.

STRELEC
od 23. novembra do 22. decembra

Ona: Odprta vprašanja, ki si jih dobila ob zadnjem ljubezenskem srečanju, te naj ne mučijo preveč, ker boš kmalu spoznala resnega moža, ki ti bo mnogo pomenil.

On: Kdor mnogo dela, tudi greši; zato ne premišljuj preveč o svojih napakah. Ne pozabi odgovoriti na pismo, ki ga že dalj časa nosiš v žepu.

KOZOROG
od 23. decembra do 20 januarja

Ona: Ker misliš preživeti krajše počitnice v planinah, lahko vzameš s sabo smuči, ker bodo naše planine v nekaj dneh pobeljene. Sobo boš lahko kmalu ugodno oddala v najem.

On: Kljub temu da si imel v tem mesecu obilo finančnih težav, ne smeš obupati, ker boš kmalu pogedoval precejšnjo vrednost. Vendar premisli, kam boš vložil denar.

DELAVSKA UNIVERZA PTUJ

Delavska univerza Ptuj in kmetijski kombinat Ptuj, obrat za kooperacijo »Jože Lacko«, »Perutnina« Ptuj — obrat za kooperacijo Hajdina in kmetijska zadruga »Dravsko polje« Lovrenc na Dravskem polju:

PREDAVANJA V IZOBRAŽEVALNIH CENTRIH

1. december — JURŠINCI:
Pitanje živine, pitanje telet do 200 kilogramov, finiš pitanja do 400 kilogramov, baby beef.
Predava dipl. inž. Stanko Korenjak ob 18. uri v šoli.

2. december — CIRKULANE:
Pitanje živine, pitanje telet do 200 kilogramov, finiš pitanja do 400 kilogramov, baby beef.
Predava dipl. inž. Stanko Korenjak ob 18. uri v šoli.

Kako dolgo bo še ključ v žepu ...?

Krajevna organizacija SZDL v Majšperku je že dalj časa iskala prepotreben prostor. Končno je dobila sobo za zamenjavo. Sobo so očistili in opremili. Služila bo v razne namene.

Kmalu je bilo konec veselja. Ključ od opremljene sobe je dal v žep rajonski vodja stanovanjskega podjetja. Sestanki, ki jih skliče KO SZDL in drugi, so zopet v prostorih, ki jih za ta čas lahko dobijo.

V Majšperku vprašujejo, kako dolgo bo še ključ opremljene sobe v žepu rajonskega vodje, za sestanke primerne prostore pa bodo morali iskati. Čakajo, da bo občinska konferenca SZDL kaj ukrenila.

Z. R.

TV PROGRAM od 26. nov. do 2. dec. 1967

NEDELJA, 26. NOVEMBRA

9.25 Poročila. 9.30 Poljudno znanstveni film. 10.00 Kmetijska oddaja. 10.45 Vlja-vaja ringaraja — 7. oddaja. 11.30 Film za otroke 13.30 Nogometna tekma Bolgarija : Portugalska. 15.20 Športna reportaža. 16.20 Ljubezen, oh ljubezen! 18.30 Karavana. 19.00 Cikcak. 19.10 Zabavno glasbena oddaja. 20.00 TV dnevnik. 20.15 G. Bizet: »Carmen«. 23.05 Reportaža o nogometni tekmi Maribor : Olimpija. 23.20 Hokejska tekma ČSSR : Švedska.

PONEDELJEK, 27. NOVEMBRA

9.40 TV v šoli. 10.35 Ruščina. 11.00 Osnove splošne izobrazbe. 11.40 TV v šoli: Najstarejše življenje na zemlji. 16.55 Poročila. 17.00 Mali svet. 17.25 Risanke. 17.40 Kje je, kaj je? 17.55 TV obzornik. 18.25 Slogovna rast slovenskega jezika. 18.40 Sodobna medicina 19.00 Znanost in tehnika. 19.15 Tedenski športni pregled. 19.40 Pravljičarji: Gustelj Fišer-Grahrarjev. 20.00 TV dnevnik. 20.30 Cikcak. 20.40 TV drama. 21.40 Predstavljajte si. 22.10 TV dnevnik II.

TOREK, 28. NOVEMBRA

9.40 TV v šoli. 10.35 Angleščina. 11.00 Osnove splošne izobrazbe. 15.35 Tečaj madžarskega jezika. 18.40 Film za otroke. 18.50 Rezerviran čas. 19.30 TV obzornik. 20.00 Cikcak. 20.10 NOB in današnji čas. 20.40 Koncert delavskih in revolucionarnih pesmi. 21.30 Pogled v zenico sonca. 23.00 Zadnja poročila. 23.30 Hokejska tekma ČSSR : Švedska.

SREDA, 29. NOVEMBRA

9.50 Poročila in čestitke. 10.00 Festival narodnih pesmi. 12.00 Dežela petih kontinentov. 13.45 Poročila. 13.55 Praga: Sparta — Anderlecht. 14.45 TV prospekt. 15.00 Nadaljevanje prenosa iz Prage. 16.00 Tekmovanje v boksu za zlato rokavico. 17.00 Ne črno, ne belo. 17.45 TV obzornik. 18.05 Podelitev nagrad AVNOJ-A. 18.35 Partizanske meditacije pionirjev. 18.55 20 milijonov. 19.25 Bosa pojdiva dekle obsorej. 19.55 Rezerviran čas. 20.00 TV dnevnik. 20.30 Cikcak. 20.40 Ekran na ekranu. 22.00 TV dnevnik. 22.20 Boks za zlato rokavico.

ČETRTEK, 30. NOVEMBRA

16.25 Poročila. 16.30 Tiktak: Rožni pogovori. 16.45 Slike sveta. 17.15 Samac—Sarajevo. 17.45 Letos nove šole. 18.00 R. Simoniti: »Partizanka Anka«. 19.00 Dežurna ulica. 19.40 Cikcak. 19.54 Propagandna mediigra. 20.00 TV dnevnik. 20.30 Podelitev plaket Branka Ziherla. 20.40 Saša Vuga: »Balada o temi«. 22.10 Resna glasba. 22.40 TV dnevnik. 23.00 Hokejski turnir v Ljubljani.

PETEK, 1. DECEMBRA

9.40 TV v šoli. 11.00 Osnove splošne izobrazbe. 17.05 Poročila. 17.10 Vaša križanka 17.55 TV obzornik. 18.15 Mladinski koncert. 19.05 Tjskovna konferenca. 19.35 Cikcak. 19.40 Potujem, potuješ . . 20.00 TV dnevnik. 20.30 Cikcak. 20.40 Važno je imenovati se Ernest. 22.10 Zadnja poročila.

SOBOTA, 2. DECEMBRA

9.40 TV v šoli. 17.00 Dežurna ulica. 17.40 Vsako soboto. 17.55 TV obzornik. 18.15 Mladinska oddaja. 19.15 V besedi in sliki. 19.40 Cikcak. 20.00 TV dnevnik. 20.20 Cikcak. 20.40 Ljubezen, oh ljubezen! 21.30 Junaki cirkuške arene. 22.00 Gideon. 22.50 Zadnja poročila.

KINO

KINO BUČKOVCI
26. novembra ameriški barvni film **BRAVADOS.**

KINO GORIŠNICA
26. novembra ameriški barvni film **PET TEDNOV V BALONU.**

KINO ORMOŽ
25. novembra nemški film **ČAROVNIK;** 26. novembra ameriški barvni film **KRALJICA KOLORADA;** 29. novembra barvni film **GANGSTERSKA PETERKA;** 2. decembra italijanski barvni film **OBSODBA SIRAKUZ.**

KINO LJUTOMER
25. in 26. novembra angleški barvni film **NALOGA ESKADRILJE 633;** 29. in 30. novembra angleški barvni film **TOM JONES;** 2. in 3. decembra ameriški barvni film **ŠTIRJE ZA TEKSAS.**

KINO PTUJ
25., 26. in 27. novembra slovenski film **NEVIDNI BATALJON**

KINO TOMAŽ PRI ORMOŽU
26. novembra ameriški film **VOHUN NA POVELJE.**

KINO VELIKA NEDELJA
25. novembra ameriški barvni film **KRALJICA KOLORADA;** 26. novembra nemški film **ČAROVNIK;** 2. decembra francoski film **JOJO.**

Viktor Hedžet, najstarejši naročnik Tednika iz ormoške občine

V uredništvu Tednika že mislimo na dvajsetletnico lista, ki jo bomo slavili prihodnje leto. Ko smo ugotavljali, kdo si je pred dvajsetimi leti med prvimi naročil Tednik, smo ugotovili, da je najstarejši naročnik v ormoški občini VIKTOR HEDŽET iz HARDEKA PRI ORMOŽU.

Obiskal sem ga na domu. Na lepem pobočju, par minut hoda iz Ormoža stoji domačija. Pozdravila sva se na dvorišču. Že dalj časa se poznava, saj že osemnajsto leto dela v Ptuju, v obratu Slovenske gorice, kot glavni kletar. Ob stisku rok me

Viktor Hedžet

je vprašal: »Novinar Tednika pri nas, kaj pa je novega?« Ponavadi novinarji ne odgovarjamo, ampak le vprašujemo, zato se ni čudil, da sem mu namesto odgovora postavil nepričakovano vprašanje: »Ali mi lahko hitro poveste, kako dolgo že imate naročen Tednik.« Videl sem, da je moral malo pomisliti. »Ja, to pa je že zelo dolgo, saj ga prebiram že od njegove ustanovitve. Prihodnje leto bo dvajset let. Bodo to obletnico kaj proslavili?«

»Da, že mislimo na to. Pa še to, ste najstarejši naročnik Tednika v ormoški občini.«

Med razkazovanjem domačije je pripovedoval: »Tednik sem naročil, ko sem prišel od vojakov. Pokojni oče, ki je v tistem času prebiral veliko časopisov, mi ga je priporočil. Bil sem zadovoljen s časopisom. Sedaj ga prebira že sinko. Prav je tudi, da ste pričeli pisati o tem, kaj se dogaja v sosednjih občinah, v ljutomerski in slovenjebistriški. Tako bralci zvemo, kaj se dogaja pri sosedih.«

Medtem ko mi je govoril, kaj v Tedniku najraje prebira in kaj še v njem pogreša, sem na dvorišču opazil na okoli deset metrov širokih brajdah grozde žlahtnine (»gutedl«). Navajeni smo videti žlahtnino na trsih v goricah, ne pa na tako široko razpetih brajdah. Ko je opazil moje začudenje, mi je pojasnil: »Trta je stara že nad 100 let. Spodaj je debela 25 cm.« Medtem ko sem zobal sladko žlahtnino z brajde, je Viktor Hedžet nadaljeval: »Brajde škropim vsako leto po potrebi, tudi do štirikrat. Na trsu sem 1961. leta pridelal 120 litrov vina. Je prav take kvalitete, kot ono iz vinograda. Korenine trsa segajo daleč in na globoko naokoli, saj nanje naletim, kjerkoli kopljem.«

V kleti mi je pokazal petlitrski vrč, ki ga imajo pri hiši že od 1902. leta.

Kot kletarskega strokovnjaka sem ga vprašal, kaj meni o letošnjem moštu in vinu.

»Dobro obetajočo vinsko letino je pokvarilo zadnje deževje. Grozdje je pričelo gniti, zaradi tega ga je bilo treba prej obrati. To je vplivalo na slabšo sladkorno stopnjo.«

O kletarskem poklicu pa je dejal: »Mnogi mislijo, da je to poklic, kjer ga lahko pomalem ‚cukaš'. Je pa naporno in odgovorno delo pod zemljo. Najhuje je v času odkupa mošta, ko smo vsi prekomerno zaposleni.«

Pripovedoval mi je še o prijetnih in neprijetnih trenutkih, ki jih je preživel v kleteh »Slovenskih goric« v osemnajstih letih službe.

Čudil se je velikim razlikam v ceni vina: »Mi ga prodamo po 250 dinarjev za liter, v gostilni pa ga piješ po 900 dinarjev. Kam gre razlika? Zdi se mi, da se zastonj trudimo, da bi pridelali več cenenega in dobrega vina, ko pa ga tako podražijo, da cena preraste kupno moč povprečnega državljana.«

Pred kratkim so vam odvzeli pravico izvoza vina v Zvezno republiko Nemčijo?

»To ni prav. Komaj smo si pridobili kupce in vpeljali izvoz, že so nam ga onemogočili. Ni prav, da moramo podpirati posrednika.«

Ste v podjetju imeli martinovanje?

»Martinovanje je praznik nas kletarjev in obrata. Na ta dan se zberemo. Uradno preimenujemo mošt v vino. Mi ga praktično prekrstimo tako, da najmlajšega delavca ‚svečano' polijemo z vinom po glavi.«

Ob slovesu sem ga že povabil na sprejem ob dvajsetletnici Tednika.

ZR

Huda prometna nesreča v Ljutomeru

Preteklo sredo ob 18.41 se je pripetila v Ljutomeru na nezavarovanem železniškem prehodu huda prometna nesreča.

V tem času je pripeljal na prehod avto MB 108-70, ki ga je upravljal FRANC VOZLIČ iz Zamušan pri Ptuju. V nesreči sta izgubila življenje voznik Franc Vozlič (rojen 1922) iz Zamušan in sopotnik Janez Lutarič (1911) iz Ptuja, Prešernova 17. Sopotnika Antona Arnuša (1949) iz Ptuja, Prešernova 17, so prepeljali iz soboške bolnišnice v Maribor.

Vzroki nesreče v času poročanja še niso bili raziskani.

S kombijem v Dravo in smrt

V ponedeljek, 20. novembra, 40 minut po polnoči, se je zgodila huda nesreča na borlskem mostu čez Dravo, Marko Dadić iz Ševač-njiv pri Capljini, star 34 let, je s kombijem znamke volkswagen prebil ograjo na mostu in padel v Dravo. Nihče ne bo mogel nikoli točno povedati, kaj se je pravzaprav zgodilo. Je voznik zaspal, ga je pri zaviranju zaneslo na poledenelem mostu? Odgovor bo za vedno ostal v hladnih valovih Drave, v kateri je izgubil življenje.

Njegov prijatelj Ivan Buntić iz Bivilj brda je povedal naslednje:

»Z Markom sva se vračala iz Nemčije. Štiri leta sva skupaj delala kot tesarja v Riesselsheinu pri Frankfurtu. Na pot sva odšla v soboto zjutraj, vsak s svojim avtomobilom. Nepretrgano sva vozila do Salzburga, kjer sva prenočila. V nedeljo ob pol devetih sva pot nadaljevala in s krajšimi postanki prispela na jugoslovansko mejo okrog 20. ure. Na meji sva se zadržala dobre tri ure, tako da sva krenila na pot nekaj po 23. uri. Nameravala sva prenočiti v Mariboru; ker pa sva se zadržala na carini, je Dadić menil, da bi nadaljevala z vožnjo do Zagreba, kjer bi počivala. Od Maribora skozi Ptuj do Drave sva vozila skozi meglo. Vozila sva počasi, kakih 30 do 40 km na uro. Vozil sem približno 100 m pred Dadićem. Ko sem pripeljal čez borlski most, sem ustavil, ker nisem vedel, na katero stran naj zavijem proti Zagrebu. Takrat pa sem zaslišal klice na pomoč. Klical je voznik avtomobila, ki je peljal čez most proti Ptuju. Nisem takoj vedel, kaj se dogaja. Šele ko sem zagledal razbito ograjo, sem pogledal čez most in videl, kako voda odnaša kombi mojega prijatelja. Slišal sem tudi klice Dadića, ki mu je uspelo priti iz avtomobila. Plaval je pred avtomobilom. Z voznikom, ki je nesrečo prvi opazil, sva mu klicala, naj plava počasi k bregu. Tekel sem ob desnem obrežju, klical in hrabril Dadića, saj sem vedel, da je dober plavalec. Toda po nekaj besedah, s katerimi se je odzval, je nastala tišina. Izginil je v valovih.«

Trupla Marka Dadića še niso našli. Čeprav je znal plavati, se verjetno v prvih trenutkih po nesreči ni znašel, potem pa je v mrzli vodi omagal. Pri plavanju ga je verjetno oviral tudi plašč, ki ga je imel na sebi.

Dadić je zapustil ženo in tri hčerke, od katerih ima najstarejša šele deset let.

Avtomobil so potegnili iz vode približno kilometer od mostu, nasproti borlskega gradu. Ležal je v strugi, kakih štiri do pet metrov od leve obale. Gasilci poklicne gasilske čete iz Maribora so se precej namučili, preden jim je uspelo navezati vozilo in ga potegniti na obrežje. Kombi je precej poškodovan, največ od skalovja, prek katerega ga je kotalila voda.

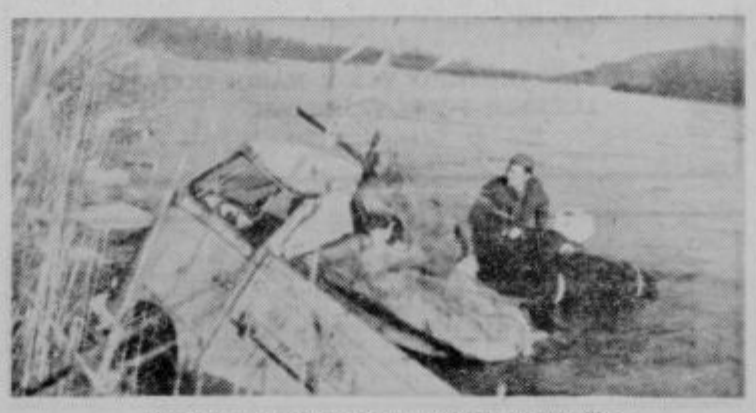

Kombi, preden so ga potegnili na obrežje

V 95 državah na svetu so

ROTERJEVE TABLETE ZA ŽELODEC IZ HOLANDIJE

činkovito zdravilo za bolezni želodca in dvanajsternika čiravost, gastritis in želodčna nevroza).

Originalno pakiranje:
40 tablet 37,70 S
120 tablet 93,20 S
640 tablet 397,75 S

DIREKTEN UVOZ IZ HOLANDIJE
po glavnem zastopniku inozemskih farmacevtskih tovarn

Opernapotheke, Graz, Opernring 24

KOMUNALNO PODJETJE PTUJ

s svojimi službami: vodovod in kanalizacija, vrtnarstvo, prevozi s tovornimi avtomobili in avtobusi, žaga, frizerstvo, čistilnica in pralnica ter ostalimi komunalnimi storitvami čestita vsem občanom in koristnikom njegovih storitev ob dnevu republike!

Tovarna avtoopreme Ptuj

čestita vsem poslovnim partnerjem ter občanom ob dnevu republike — našem največjem prazniku.

Občane obveščamo, da smo začeli izdelovati avtomobilske varnostne pasove, ki ustrezajo mednarodnim predpisom o kvaliteti.

Se priporoča kolektiv

PEKARNE VINKO REŠ PTUJ

Ob dnevu republike želimo vsem našim odjemalcem in dobaviteljem prijetno praznovanje.

SPLOŠNA VODNA SKUPNOST

Drava - Mura

MARIBOR, SEKCIJA ZA DRAVO, PTUJ

želi prijetno praznovanje praznika republike — 29. novembra vsem občanom ptujske in sosednih občin!

Za sveže jesenske dni je najprimernejši naravni PELINKOVEC 1967 z rumenim trakom Nov izdelek PETOVIE iz Ptuja

Nesreča ne počiva

V ZADNJEM ČASU SO SE ZDRAVILI ALI SE SE ZDRAVIJO V PTUJSKI BOLNIŠNICI NASLEDNJI PONESREČENCI:

Ivan Fajt (rojen 1886), Majski vrh 53, je padel in se poškodoval; Julijana Slaček (1933), Dragovič 7, se je opekla po desni roki; Franc Rašl (1952), Podvinci 26, si je pri delu poškodoval levo roko; Alojz Gregorec (1929), Žabjak 9, je padel z voza in si poškodoval obraz; Marija Bauman (1909), Lovrenc 127, je padla z voza in si poškodovala desno roko; Marija Hvalec (1963), Majski vrh 28, si je s steklom porezala levo roko; Terezija Krošl (1911), Preša 10, je padla in si poškodovala glavo; Marjan Žunko (1961), Dolena 5, je padel in si poškodoval desno roko; Kazimir Krajnc (1927), Lahonci 111, je padel s kolesa in si poškodoval glavo; Bojan Novak (1955), Gregorčičev drevored 5, je padel in si poškodoval levo roko; Neža Vrabl (1918), Zabovci 56, si je pri prometni nesreči poškodovala obraz; Štefka Valentan (1934), Apače 124, si je s steklom poškodovala desno roko; Zdenki Voglar (1963), Lahonci 73, je krava poškodovala desno roko; Štefan Rižnar, Ivanjkovci 26, je padel in si poškodoval levo nogo; Antonija Lovrenčič (1891), Grajenščak, je padla in se poškodovala po telesu; Marija Širovnik (1914), Strajna 33, je padla in si poškodovala desno roko; Alojz Arnuš (1905), Trnovski vrh 28, si je pri prometni nesreči poškodoval glavo; Karel Ivančič (1924), Trnovska vas 6, se je pri prometni nesreči poškodoval po telesu; Stanko Zemljak (1953), Zagreb, si je s srpom poškodoval levo roko; Franc Drevenšek (1936), Gruškovje 47, si je pri pretepu poškodoval glavo; Marija Sluga (1901), Stogovce 9, si je poškodovala desno nogo; Štefana Rihtariča (1959), Pestike 29, je ugriznil pes; Srečko Esih (1952), Grajena 21, se je opekel po telesu; Ivan Florjanič (1908), Lasigovci 13, si je z motorno žago poškodoval levo roko; Matija Kos (1906), Kog 25, si je z motorno žago poškodoval desno roko; Matildo Kosi (1895), Spodnji Ključarovci 30, je pes ugriznil v levo roko.

AMATERSKO GLEDALIŠČE PTUJ

uprizori

v nedeljo, 26. novembra, ob 16. uri popoldne Župančičevo tragedijo

VERONIKA DESENIŠKA

Zadnja popoldanska predstava!

LUNINE SPREMEMBE IN VREMENSKA NAPOVED ZA ČAS OD 25. NOVEMBRA DO 10. DECEMBRA 1967

Zadnji krajec bo v soboto, 25. novembra, ob 6.48. Mlaj bo v petek, 1. decembra, ob 17.10.

Napoved: Suho vreme bo držalo do 8. decembra, vendar bo od 28. novembra topleje. Manjše vremenske motnje bodo okrog 30. novembra, ki pa, kot ponavadi, ne bodo vplivale na naše kraje. Ker so tudi tokrat izostale snežne padavine, ni računati, da bi sneg zapadel pred 28. decembrom. Tudi ostrejšega mraza, kot je danes, v decembru ne bo. Tudi januar bo bolj suh. Veliko snega pa bo v februarju.

V eni prihodnjih številk Tednika si bomo ogledali domnevno vreme do maja 1968.

Alojz Cestnik

OBJAVE IN OGLASI

PRODAM DOBRO OHRANJEN AVTO VW 1200. Sela 32.

PRODAM ALI DAM V NAJEM GARAŽO na Ormoški cesti. Vprašajte popoldne pri Kmetecu, Ormoška 6.

PRODAM SVINJE ZA ZAKOL. Vindiš, Spolenjakova 12, Ptuj.

PRODAM DOBRO OHRANJEN FIAT 600. Bruno Vajsbaher, Ljutomerska 6, Ptuj.

HIŠO Z GOSPODARSKIM POSLOPJEM in 71 arov zemlje prodam v Zgornji Hajdini 71.

MOŠKI IŠČE PRAZNO SOBO v Ptuju. Naslov v upravi.

CENJENE STRANKE OBVEŠČAM, da sem odprl delavnico za popravilo raznih pisalnih strojev, merilnega orodja itd. Štefan Hasemali, precizni mehanik, Ptuj, Trstenjakova 6 b.

TELEVIZOR PHILIPS s stabilizatorjem in daljinskim regulatorjem prodam za 250.000 S din. Vprašajte od 10. do 11. ure. Grafenauer, Nova vas pri Ptuju 13 b.

SADNA DREVESCA, jabolčna in hruškova, priporočljivih sort lahko dobite vsako soboto in nedeljo v drevesnici Toplak, Mostje.

V SOBOTO, 18. novembra 1967, sem ob 18. uri izgubil od Pleterja do Ptujske gore aktovko s podkovskim orodjem. Najditelja vljudno prosim, da mi jo proti lepi nagradi vrne na naslov Ivan Verdenik, Podložе 106, p. Ptujska gora.

OPREMLJENO SOBO ODDAM. Prešernova 20, Ptuj.

SPREJMEM SOSTANOVALKO. Vprašajte na skupščini občine, soba št. 3.

OPOZORILO! Opozarjam vsakogar, ne samo Anko Rataje, da ne širi kakršnih koli lažnivih vesti, ker bom sicer ukrepal sodnijsko. Ivan Rataje, Mejna cesta 5.

23-LETNO DEKLE z znanjem kuhe gre za gospodinjsko pomočnico v Ptuju. Naslov v upravi.

KARAMBOLIRAN DOSTAVNI AVTOMOBIL OPEL-OLIMPIJA letnik 61—63 kupim. Maks Kirbiš, Hajdina 68.

600-LITRSKI SOD PRODAM. Vindiš, Rogaška 4, Ptuj.

DVE GRADBENI PARCELI po 10 arov prodam. Ivan Nahberger, Zagrebška 76.

ŽENSKO Z DELJENIM DELOVNIM ČASOM sprejmem na stanovanje. Naslov v upravi.

DOBRO OHRANJENO TRIDELNO KUHINJSKO KREDENCO prodam. Ivan Krajnc, Apače 116, Lovrenc.

NUJNO PRODAM FIAT 750 letnik 1962/63 za 7200 N din. Draženci 24.

KRAŠ ČEVLJI

tovarna JOSIP KRAŠ, Karlovac, prodajalna Ptuj

čestita vsem svojim strankam in delovnim ljudem od DNEVU REPUBLIKE — 29. novembru.

Za obisk se vnaprej priporočamo!

Radio in TV servis MANFRED MUNDA
Ptuj, Prešernova 15

Izvršuje vsa popravila hitro, strokovno in po zmernih cenah.

Ob dnevu republike čestitamo vsem strankam in občanom!

AVTOBUSNI PROMET MARIBOR

KRAJEVNA POSLOVALNICA PTUJ

čestita ob dnevu republike vsem potnikom in drugim občanom ter obvešča potnike, da bodo na praznik republike, to je 29. in 30. novembra letos, vozili avtobusi po naslednjem voznem redu:

29. novembra po nedeljskem voznem redu na progi Ptuj—Radgona—Ptuj in na progi Ptuj—Gradec—Ptuj.

30. novembra bodo izredno vozili na progah: Iz Cirkulan ob 15. uri v Maribor; iz Žetal ob 16. uri v Maribor; iz Zavrča ob 17. uri v Maribor; iz Tomaža ob 16. uri v Ptuj; iz Tomaža ob 17. uri v Maribor; iz Trnovske vasi ob 16. uri v Ptuj.

Delovna skupnosti

trgovskega podjetja

ZARJA

v Ormožu

želi vsem svojim odjemalcem, dobaviteljem in drugim občanom prijetno praznovanje dneva republike — 29. novembra.

Priporočamo nakup v naših poslovalnicah:

Vzor, Dom, Železnina, Moda, Preskrba, Steklo-barve, Les, Usnje, Grabe, Grabe-železnina, Ivanjkovci, Kog, Miklavž, Osluševci, Podgorci, Sejanci, Središče, Tomaž, Velika Nedelja, Vuzmetinci in Žerovinci.

Cenjeni potrošniki bodo v njih vljudno postreženi z zaželenim blagom.

Delovna skupnost

TOVARNE PLASTIČNIH IN KOVINSKIH IZDELKOV

Jože Kerenčič

ORMOŽ

čestita vsem občanom in poslovnim sodelavcem ob dnevu republike — 29. novembru.

Zahtevajte povsod naše izdelke: **volane za tovorna vozila, tapete za kabine TAM in ZMAJ, druge tapete za vozila CZ,** drobno tehnično plastiko za avtomobilsko industrijo, plastično galanterijo in druge izdelke.

Delovna skupnost

Gostinskega podjetja v Ormožu

želi vsem svojim gostom in drugim občanom prijetno praznovanje dneva republike.

V naših obratih **GROZD** v Ormožu, **PRI LIPI** v Veliki Nedelji, **PRI MICKI** v Tomažu in v gostilni **PRI POŠTI** v Miklavžu se trudimo postreči vsem gostom s kakovostnimi pijačami in domačimi specialitetami.

Delovna skupnost gradbenega podjetja

OGRAD

v ORMOŽU

želi vsem svojim poslovnim prijateljem, predvsem naročnikom gradbenih del, prijetno praznovanje dneva republike — 29. novembra.

Buffet FRANC LUŽNIK, Ormoška 18, Ptuj

Čestitam ob prazniku republike vsem svojim gostom ter jih vabim k počitku ob dobri kapljici!

Zdravstveni dom Ptuj

želi vsem občanom prijetno praznovanje dneva republike!

SLIKARSKO, PLESKARSKO IN ANTIKOROZIJSKO PODJETJE

Pleskar

PTUJ

S SVOJIMI DELOVIŠČI ŠIROM PO JUGOSLAVIJI

čestita ob prazniku republike — 29. novembru — vsem svojim poslovnim partnerjem, občanom vseh občin in državljanom širom po naši domovini, hkrati pa priporoča svoje kvalitetne storitve.

Trgovsko podjetje IZBIRA Ptuj

S SVOJIMI POSLOVALNICAMI ŠIROM PO OBČINI ŽELI PRIJETNO PRAZNOVANJE 29. NOVEMBRA — DNEVA REPUBLIKE — CENJENIM POTROŠNIKOM, DOBAVITELJEM IN DRUGIM OBČANOM NAŠE IN SOSEDNJIH OBČIN.

PRIČAKUJEMO VAS V NAŠIH BOGATO ZALOŽENIH POSLOVALNICAH.

Trgovsko podjetje

PANONIJA

Ptuj

čestita vsem delovnim ljudem ob dnevu republike — 29. novembru!

Cenjenim potrošnikom zagotavljamo vljudno postrežbo s kvalitetnim domačim in uvoženim blagom po solidnih cenah v poslovalnicah: Plastika, Leskovec, Podlehnik, Železnina, Kovina, Lovrenc na Dravskem polju, Steklo-porcelan, Videm, Dornava, Bukovci, Markovci, Stojnci, Gorišnica I, Gorišnica II, Moškanjci, Kozminci, Žetale Medribnik, Cirkulane, Elegant, Ptujska gora, Majšperk, Nama, Koloniale, Papirnica-galanterija, Slavica, Preskrba, Kidričevo, Kemikalija, Dolena, Stoperce, Trnovska vas, Grajena, Podvinci, Desternik, Vitomarci, Oblačila — Ptuj.

GRADBENO PODJETJE

Drava

PTUJ

želi vsem občanom, delovnim skupnostim, predvsem pa svojim poslovnim partnerjem prijetno praznovanje

DNEVA REPUBLIKE!

KOLEKTIV GOSTINSKEGA PODJETJA

Haloški biser

PTUJ, Z OBRATI

- **HOTEL POETOVIO**
- **GRAJSKA RESTAVRACIJA**
- **GOSTILNA PRI ROZIKI**
- **RESTAVRACIJA KIDRIČEVO**

ČESTITA OBČANOM OB DNEVU REPUBLIKE.

Za prijetno praznovanje dneva republike je kolektiv hotela Poetovio pripravil zabave s plesom, in sicer 23. in 29. novembra v vseh prostorih hotela. Za dobro razpoloženje bo poskrbel ansambel VESELI PASTIRJI s pevko Na voljo bodo vse vrste domačih in drugih specialitet ter najboljšega vina.

Rezervirajte si prostor pravočasno v recepciji hotela Vljudno vabljeni!

TEDNIK

glasilo Socialistične zveze delovnega ljudstva, izdaja časopisni zavod Ptujski tednik, Ptuj, Heroja Lacka 2. Urejuje uredniški odbor: Anton Bauman (glavni in odgovorni urednik), Bogo Hmelina, Janko Krapša, Peter Potočnik in inž. Roman Zavec. Izhaja vsak petek. Letna naročnina za Jugoslavijo 20 N din, za inozemstvo 40 N din. Tekoči račun pri SDK Ptuj št. 524-3-72. Tiska časopisno podjetje Mariborski tisk, Maribor. Rokopisov ne vračamo.