NOVI TEDNIK

direktor in v.d. glavnega urednika NT&RC: Jože Cerovšek,
odgovorni urednik NT: Branko Stamejčič, odgovorni urednik RC: Mitja Umnik

NT&RC

27. september 1990 • številka 39 • leto XLIV • cena 10 dinarjev

Razorožena pokrajina

Dosedaj so morale teritorialne enote tudi na našem območju potrebe po orožju in strelivu za usposabljanje napovedovati vsaj štirinajst dni prej, po novem pa do svoje oborožitve sploh ne morejo več. Tako je po nalogu svojega republiškega šefa zaukazal komandant pokrajinskega štaba teritorialne obrambe v Celju. Stran 2.

Mislim, da bo vaši teritorialni obrambi to orožje popolnoma zadostovalo!

Kraj, ki ga niti bogovi ne ljubijo

Plavčakova domačija v Stojnem Selu 34 je ena tistih, ki neusmiljeno propada. Živina, ki je še do nedavna muke mučila, je zdaj na varnem. Za varnost avtorjev reportaže (na strani 16) je skrbel miličnik iz Rogaške Slatine.

NAJBOLJŠE HLAČE

Elkroj

HLAČE

Avtocesta Panonska nižina-severni Jadran je ključnega pomena za gospodarski razvoj Slovenije, hkrati pa tudi edina možnost, da nas evropski prometni tokovi povsem ne obidejo.

Si predstavljate Celje s Toyota centrom, ki bi mu želenih 5 tisoč avtomobilov po železnici dostavljali dlje kot 3 mesece?

Podobnih vprašanj je še več, odgovor nanje pa je ustanovitev skupnosti občin in kluba republiških poslancev severnovzhodne Slovenije, ki imata podporo tudi na Primorskem. Več na 5. strani.

Najboljša pot do novega avtomobila in hitrega servisa:

AVTO BRANCE
SERVIS BRANCE
LAŠKO

Opel Ida
VW – Audi – Tas
Chevrolet

– tudi staro za novo
– prodaja rezervnih delov
– rent a car
– vsako soboto dopoldne avtomobilski sejem

telefon: (063) 731-282

Novo v Mariboru

HUJŠANJE BREZ LAKOTE

- v novem salonu za **hujšanje po metodi Ryodoraku** na Gregorčičevi ulici 27
- shujšate od 8 do 10 kilogramov mesečno
- za zdravo hujšanje skrbi **zdravnik specialist.**

Za naročila in informacije se oglasite po telefonu **062/24867**

V rokometu podkupujejo, mar ne?

Po pričakovanjih so se iz Rokometnega kluba Pivovarna Laško vodilni možje oglasili na naš komentar v prejšnji številki. Pisemce boste našli na str. 14, kjer tudi odpiramo na rokometne strune ubrano polemiko.

Če ne gre s pogovori, pa gre s stavko

V Uniorju je že precej časa po malem vrelo, v torek pa je delavcem prekipelo. Odločili so se za generalno stavko, saj niso mogli drugače doseči odgovora na svoje zahteve. Več na 3. strani.

Potrebujemo bogate ljudi

»Potrebujemo bogate ljudi, kajti samo z revnimi bo tudi država revna,« je v intervjuju za NT povedal predsednik celjske vlade Mirko Kranjc, ki smo ga na pogovor povabili, da bi predstavil delovanje nove občinske vlade po stotih dneh vladavine. Str. 4.

Golovcu tudi Sport Billy ne pomaga

V celjskem Zavodu Golovec se gredo privatizacijo družbenega premoženja, sprejemajo podkupnine, in urejajo lokale svojim otrokom. Vse to so govorice v Celju, ki jih je pred tednom zabeležilo Delo, tokrat pa lahko preberete, kaj na vse to pravi vodstvo Golovca. Stran 8.

Kjer hranijo tone denarja

Še do pred kratkim je manipuliranje z denarjem v celjskem SDK potekalo na način, ki je lahko razveseljeval ljubitelje poceni akcijskih filmov in morebiti tudi westernov. Sedaj tega veselja ne bo več, saj so predali namenu novo poslopje SDK. O tem na 17. strani.

Celjski večeri

Končno – tudi v Celju Štihovi večeri, le da jih bodo imenovali nekoliko drugače. To bodo Celjski večeri.

Prvi večer bo v petek, 5. oktobra. Vodstvo Hotela Evropa je že lani razmišljalo, da bi se pridružilo Ljubljani, Mariboru, Zemonu, Kranju in še nekaterim drugim slovenskim krajem, kjer so vsaj enkrat mesečno priredili zanimive, privlačne družabne, kulturno-politične pomenke pri večerji in to z znanimi osebnostmi. V Sloveniji jih je prvi uvedel kot novost v družabno in politično kroniko današnjih dni kulturni delavec Bojan Štih, in sicer v Hotelu Slon v Ljubljani. Z nimi je požel ne samo odobravanje, pač pa takoj številne posnemovalce.

Celjski večeri so si za prvega gosta izbrali dr. Janeza Drnovška, člana Predsedstva SFRJ. Tema je nadvse aktualna: Jugoslavija na razpotju. Pogovor bo potemtakem namenjen vsemu istemu, kar ta čas daje pečat gospodarskim, političnim in mednacionalnim razmeram v Jugoslaviji. Ker je dr. Janez Drnovšek kot član državnega predsedstva sam v precejšnje zagati, kako naj ravna glede na načrtovane ustavne spremembe Slovenije in njen željni konfederalni status, bo pogovor toliko bolj privlačen. Celjske večere bo Hotel Evropa priredil po znanem vzorcu-najprej se bodo udeleženci pogovora »ogrevali« oziroma spoznavali (z aperitivom ali kavo), nato bo pogovor z gostom, potem pa večerja. Hotel želi poprejšnjo rezervacijo zainteresiranih, saj bo velika restavracija v Evropi najbrž premajhna za ljubitelje tovrstnega družabnega pomenkovanja. Moderator prvega večera bo Jože Volfand, komentator dnevnika Delo.

Organizatorji Celjskih večerov nameravojo v Celje povabiti več zanimivih jugoslovanskih osebnosti, gospodarstvenikov, politikov in kulturnikov, med njimi tudi nekatere nekdanje in sedanje Celjane. Vsekakor bodo Celjski večeri dajali nov utrip občini, pomenijo pa lahko tudi novo afirmacijo Celja v širšem slovenskem prostoru.

J. V.

Razorožena pokrajina

Teritorialci ne morejo do lastnega orožja

Enote teritorialne obrambe v vsej zahodnoštajerski pokrajini, ki zajema osem občin celjskega območja, so tako rekoč razorožene. Sicer je še do nedavnega veljal republiški ukaz, da morajo poveljstva vseh teritorialnih enot svoje potrebe po lastnem orožju in strelivu javiti vsaj štirinajst dni prej, zdaj pa je tudi to preklicano z novim ukazom, ki do nadaljnjega prepoveduje teritorialnim enotam kakršnokoli usposabljanje z orožjem in pravim strelivom.

Na Celjskem bo ukaz upoštevan najmanj tam, kjer so orožje že spomladi oddali enotam JLA ali pa so skladišča teritorialcev v sklopu skladišč JLA. **Ivan Gorenak**, poveljnik pokrajinskega štaba teritorialne obrambe je sicer pred časom, ko je prejel navodilo iz republiškega štaba, izdal občinskim štabom ukaz, da naj se zaenkrat izvedejo le usposabljanja, ki so bila že poprej načrtovana in za katere so zagotovljena materialna in denarna sredstva, kasneje pa je moral tudi to spremeniti. Tako ta in prihodnji mesec na Celjskem ni pričakovati resnejših manevrov teritorialnih enot, povsem mogoče pa je, da bo trmasta samovolja republiškega štaba za teritorialno obrambo obveljala vse do konca leta. Celjska skupščina je sicer pred nedavnim zahtevala od predsedstva republike, da enkrat dokončno razčisti odnose z republiškim komandantom teritorialne obrambe, ki povsem očitno upošteva le navodila iz Beograda, ne pa odločitev slovenske skupščine.

V začetku tedna se je v Celju sestal tudi občinski svet za SLO in DS. Med drugim so se odločili, da kljub vsemu izvedejo 12. oktobra usposabljanje občinskega vojnega vodstva, saj zanj strelivo in orožje zagotavlja občinski sekretariat za ljudsko obrambo.

BRANE PIANO
Foto D. MEDVED

Vili Skrt, komandant Občinskega štaba teritorialne obrambe v Celju. Kdaj bomo slovensko vojsko spet lahko pričeli učiti streljanja?

TRAČnice!

Izjava tedna: Silvester Drevenšek pred sestankom s tajniki celjskih krajevnih skupnosti, ki jim tudi zaradi napačne strankarske pripadnosti grozi, da se bodo znašli na cesti: »Za lepe tajnice tako ne bo problema, lahko zaslužijo kaj z ritko!« Kdo je v celjskem izvršnem zadolžen za zvodništvo?

Janez Lampret, vodja celjskih krščanskih demokratov, v sobotnem Delu: »Čeprav ni bilo vlade v senci, pa je marsikateri sedanji član skupščine in vlade nekaj svojih let življenja preživel v zaporih, ker si ni pustil prati možganov in ni hotel misliti z možgani vladajočega diktatorskega režima...« Točno. Danes je povsem drugače. Obsojanja vredni smo le tisti, ki si še vedno ne pustimo prati možgan.

Od zahodne Evrope se moramo učiti, vpijejo danes levi in desni. Svetle tradicije zahodnih okupatorjev nadaljuje celjska komunala. Izgub nimata le njihova pogrebna služba in plinarna.

Nagradno vprašanje: kaj radioaktivnega je izginilo iz celjske bolnišnice, kateri celjski doktor hodi v službenem času fušat, zakaj občinski poslanci iz bolnišnice o vsem molče kot ribe? Nagrada: rentgeniziranje jezika brez participacije.

Gospod župan Celja, gospod Anton Rojec, poizveduje za avtorjem Tračnic. Viki Krajnc, zasebni občinski detektiv, še ni dobil predujma.

Demos je tudi v celjski skupščini zatrl opozicijo. Najprej jim je v parzah zmotil metabolizem in socialistične hrenovke zamenjal z demokratičnimi obloženimi kruhki. Od žalosti je potem crknilo še skupščinsko ozvočenje. Poslanci se morajo zdaj dreti v živo.

Celjsko Kinopodjetje pa živi v nekem svojem filmu. V razpisu za direktorja še vedno zadošča, da ima kandidat srednjo šolo in da je družbenopolitično aktiven. Ti bogca in vse Kristusove skušnjave s Kung-fujem.

Še nikoli ni bilo tako slabo

V ponedeljek je bila v Velenju druga seja odbora Območne gospodarske zbornice. Članici te zbornice sta občini Velenje in Mozirje, na seji pa so sodelovali predstavniki gospodarske zbornice, podjetij in velenjskega izvršnega sveta.

Delegati so se na seji pogovarjali predvsem o gospodarjenju v regiji, aktualni gospodarski problematiki in novih programih v podjetju Veplas v Velenju.

Predstavniki nekaterih podjetij iz mozirske in velenjske občine so predstavili delo in težave v teh podjetjih, strinjali pa so se, da je gospodarsko stanje v regiji in celi Sloveniji precej kritično. Krivdo za tako stanje so iskali predvsem v prezaposlenosti, neurejenih lastninskih razmerjih, preobremenitvi gospodarstva, izvozu in tečaju, strinjali pa so se tudi, da je zakonska politika na mnogih področjih nedorečena.

Za podjetja v Območni gospodarski zbornici velja, da so polletni rezultati gospodarjenja najslabši, odkar velja novi obračunski sistem in da so izgube skoraj 10 krat presegle ustvarjeno akumulacijo. Značilnost podjetij je tudi upadanje fizičnega obsega industrijske proizvodnje in nelikvidnost, ki je tipična lastnost polletnega poslovanja.

Člani odbora Območne gospodarske zbornice so poudarili, da je potrebno čimprej razbremeniti gospodarstvo, ovrednotiti socialne institucije in lastnino, ter urediti zakonodajo na področju ustanavljanja malih podjetij. Menili so, da je potrebno urediti enakopraven položaj med družbenim in zasebnim sektorjem, poudarili pa so, da bo tudi v Sloveniji začela veljati podjetniška miselnost, v kateri velja, da naj se podjetje ukvarja z ekonomijo, s socialo pa naj se ukvarja kdo drug.

Za podjetje Veplas iz Velenja so povedali, da ima v pripravi več novih programov, nekatere pa tik pred realizacijo. Za posamezne programe se povezujejo s tujimi partnerji, kljub temu pa jim za končno realizacijo manjka kar precej sredstev. Člani odbora Občinske gospodarske zbornice so povedali, da bodo podjetje Veplas podprli na republiki za pridobitev dela denarja, da pa bodo morali v Veplasu podrobno izdelati programe poslovanja.

URŠKA KOLENC

Podpora podjetništvu

Občinska skupščina v Celju je na zadnjem zasedanju obravnavala vrsto prostorskih ureditvenih načrtov. V aktualnih informacijah, ki jih pripravijo na začetku vsakega zasedanja, pa so tokrat govorili o usmeritvah izvršnega sveta v prihodnje, o polletnem gospodarjenju v občini in o odnosih s Singenom ter pobratenim Dobojem.

Predsednik celjskega izvršnega sveta Mirko Krajnc je odbornike seznanil z glavnimi usmeritvami občinske vlade, ki želi predvsem izboljšati gospodarske razmere v občini. Za to naj bi si prizadevali strokovnjaki v vseh podjetjih, na pomoč pa naj bi priskočila tudi republika s finančnimi spodbudami. Izvršni svet si bo prizadeval pridobiti svež kapital, podpiral bo razvoj podjetništva in obrti in se zavzemal, da bi Celje postalo njun center. Spodbudil naj bi njun razvoj tudi z zagotavljanjem prostorov in ustrezno davčno politiko. Omenil je še prizadevanja izvršnega sveta pri reševanju problema pitne vode in drugih ekoloških problemov ter pri urejanju prometnih povezav mesta s Slovenijo.

Poslanci skupščine so dobili tudi informacijo o zadnjem obisku delegacije mesta Singen v Celju. Ob izjavi, ki so jo prejeli iz Doboja in v kateri tamkajšnja skupščina poziva k zoperstavljanju poskusom rušitve Jugoslavije, pa so menili, da je nadaljnje sodelovanje možno na novih osnovah ob spoštovanju suverenosti narodov.

Ob informaciji o novih zapletih v zvezi z orožjem teritorialne obrambe v Celju pa so poslanci zahtevali, da republiško predsedstvo uredi vprašanje vodenja teritorialne obrambe v Sloveniji in problem orožja.

TC

Državna odlikovanja

Z ukazom Predsedstva Socialistične federativne republike Jugoslavije so včeraj, v sredo popoldne v celjski Poročni dvorani podelili državna odlikovanja zaslužnim občanom in delovnim ljudem občine Celje. Sprejem za odlikovance je pripravil celjski župan Anton Rojec.

Red zaslug za narod s srebrno zvezdo sta prejela Janez Domitrovič iz Celja in Anton Drev iz Dobrne, Red dela s srebrnim vencem Karel Brajlih iz Šmartnega v Rožni dolini, Jožefa Drobne iz Šentjurja, Marija Jager iz Celja, Ivan Naraks iz Žalca, Ivan Preložnik iz Šentvida, Alojz Vehovar iz Celja ter Ivan Zavšek iz Šmartnega v Rožni dolini, Medaljo zaslug za narod Drago Ramšak iz Šmartnega v Rožni dolini ter Medaljo dela Elizabeta Kresnik iz Podplata.

IS

Borci v Narodnem domu

Celjski občinski odbor Zveze borcev NOV pripravlja 4. oktobra ob desetih v Narodnem domu zbor svojih članov. Na njem naj bi župan Anton Rojec spregovoril o aktualnih problemih v občini in o razvojnih možnostih občine. Bojan Škrk iz borčevske organizacije pa bo spregovoril o nekaterih temah, ki še posebej zanimajo prav borce. Sicer pa celjska organizacija zveze borcev ta čas šteje več kot dva tisoč sto članov, po svoji usmerjenosti pa je, kot trdijo borci, nadstrankarska, saj so člani včlanjeni v mnoge stranke.

Obnova spomenikov

V marčevskem republiškem skupnem programu na področju kulture so na področju šmarske občine v programu obsežena dela na gradovih Podsreda, Podčetrtek in Olimje, na Kalvariji v Predenci, Rotovžu v Lembergu, preužitkarski bajti v Rogatcu in v cerkvi v Olimjem. Iz občinskega dela morajo prispevati 20 odstotkov sredstev, 80 pa jih zagotovijo na republiški ravni. Za doseženo 20 odstotno soudeležbo iz občinskega deleža primanjkuje zaradi znižanja prispevnih stopenj 194 tisoč dinarjev, v občini pa morajo zagotoviti skupno 828 tisoč din. Zato so v komiteju za razvoj predlagali dvig sedanje prispevne stopnje za kulturo od 1. oktobra do 1. decembra za 0,08 odstotka. V šmarski občinski vladi so sklenili, da bodo program v celoti udejanili, vendar bodo skušali sredstva najprej zagotoviti v okviru proračuna in bi se šele potem odločili za dvig prispevne stopnje.

BJ

Magistralni vodovod

Porabniki vode v šmarski občini plačujejo manj kot leto dni prispevek za izgradnjo magistralnega vodovoda, ki znaša toliko kot je vodarine. Sredstva bi se morala zbirati na posebnem žiro računu, vendar pa so si z zbranim denarjem v komunali pomagali pri likvidnostnih težavah. Zato so v občini ustanovili novo komisijo, ki bo vestneje nadzorovala gradnjo magistralnega vodovoda, saj je bilo z zbranim denarjem doslej kupljenega le malo potrebnega materiala.

BJ

Prenoviteljska jesen

Jutri popoldan bo na Tomšičevem trgu prireditev Pozdravljena jesen, ki jo pripravlja ZKS-Stranka demokratične prenove iz Celja. Po kratkih govorniških nastopih vidnih predstavnikov stranke bo nastopil ansambel Don Mentoni Blues Band. Prenovitelji iz Celja so že pred časom napovedali, da bodo jutri ustanovili tudi celjsko vlado v senci.

Tudi tišina se sliši

V soboto, 29. septembra praznujejo gluhi in slušno prizadeti svoj praznik, mednarodni dan gluhih. Lani na ta dan so se srečali v Ljubljani, letos pa so se člani celjskega Mestnega društva slušno prizadetih na javnost obrnili s kratkim pismom, v katerem zase zahtevajo uresničevanje človekovih pravic.

Slušno prizadeti v skladu z demokratičnimi spremembami, ki so se doma in v svetu zvrstile v minulem letu, upajo v boljši, svetlejši jutri. Osnova za takšno prihodnost pa je, da jim družba priznava pravico do lastnega, znakovnega jezika njihove kulture, ki mora biti enakovredna kulturi okolja v katerem živijo, izobraževanja na vseh stopnjah, informiranja ter polnega in enakovrednega vključevanja v družbeno življenje.

Celjsko popoldne

POZDRAVLJENA JESEN

v PETEK, 28. 9. od 15.30 dalje na TOMŠIČEVEM TRGU

pridite, se poveselite in pogostite

- Za odlično obloženo mizo in dobro slovensko vino skrbi **GOSTILNICA FRIDERIK**
- Za glasbo in ples **DON MENTONY BLUES BAND**
- Za duhovno kulinariko **STRANKA DEMOKRATIČNE PRENOVE**
- želite mikrofon – **NI PROBLEMA**

Celjanke, Celjani: **VIDIMO SE**

Če ne gre s pogovori, pa gre s stavko

Delavci zreškega Uniorja so se odločili za generalno stavko.

Delavci zreškega Uniorja so se v torek zjutraj odločili za generalno stavko. Stavka je zrasla iz jutranjega izrednega zbora delavcev, neposreden povod zanjo pa je bil dolgo čakan odgovor vodstva podjetja na zahteve Uniorjeve podružnice Neodvisnih sindikatov Slovenije. Odgovor so sindikati, ki so pred pričetkom stavke šteli 600 članov (med stavko se je članstvo strmo povečalo), prejeli dan pred stavko, žal pa v njem ni bilo odgovorov na zahteve. Sindikat je bil, tako kot že nekajkrat pred tem, obtožen nasilnega delovanja in razbijanja podjetja, njihove zahteve pa označene kot nepravičene.

Pravi razlogi za stavko so seveda globlji. Na kratko bi lahko zapisali, da delavci Uniorja zahtevajo ne le materialne pogoje za življenje temveč tudi – kolikor se čudno sliši – spoštovanje svojega dela in osebnosti. Do stavke verjetno ne bi prišlo, če bi bilo v nekaj preteklih mesecih vodstvo podjetja pripravljeno na tvorne pogovore.

Vodstvo Uniorja pa se je bilo očitno pripravljeno pogovarjati in tudi dogovarjati šele pod prisilo generalne stavke. Skupen pogovor vodstva in stavkovnega odbora (delavci so za pogovore pooblastili vodstvo podružnice Neodvisnih sindikatov) je bil dokaj strpen. Delavci niso vztrajali na uresničitvi vseh petnajstih stavkovnih zahtev, odločni pa so bili pri prvih petih, najpomembnejših.

Vodstvo se je strinjalo, da bo spoštovalo sindikalne pravice delavcev iz splošne kolektivne pogodbe. O čudnih sklepih delavskega sveta, ki posegajo v človekove pravice, podjetja in njegovih članov, se bodo dogovorili. Oblikovali bodo tudi skupno delovno telo, v katerem bo sodelovalo vodstvo podjetja s predstavniki obeh sindikatov. Brez hujših zapletov je minil tudi odpoklic članov delavskega sveta in zahteva delavcev, da v ta organ v bodoče sami (in ne vodstvo) delegirajo člane. Zapletati pa se je začelo pri osebnih dohodkih. Povprečni osebni dohodek izplačan ta mesec v Uniorju, je bil 4300 dinarjev, z dodatnim regresom pa 5100 dinarjev. Delavci so sprva terjali minimalni neto osebni dohodek v višini 6000 dinarjev, a so kmalu popustili interjali 4200 dinarjev, kot določa branžni sporazum za kovinarje.

Ker v vodstvu niso bili prepričani, da bi zaradi likvidnosti in drugih težav zmogli tak osebni dohodek, se je začelo zapletati. Ko so skušali najti dogovor, so delavci, mirno zbrani na dvorišču poslali sporočilo, da zahtevajo odstop petih vodilnih delavcev: direktorice kadrovske službe **Lojzke Šprajc**, vzdrževanja **Mirka Klemena**, gostinstva in turizma **Maksa Brečka**, orodjarne **Edija Megliča**, kovačnice **Slobodana Baksa** in investicij **Stanka Makovca**. S tem je bilo pogovorov v torek konec, stavka pa se je nadaljevala cel dan in noč ter v sredo do 8. ure zjutraj. Takrat je vodstvo sprejelo sedaj že sedem delavskih zahtev. Poleg prvih štirih še najnižje osebne dohodke v višini 4200 dinarjev in razmerje med najnižjo in najvišjo osnovo 1 : 3, odstop vseh šestih vodilnih delavcev, ki morajo delovna mesta zapustiti v mesecu dni ter zahtevo, da ne bodo na člane stavkovnega odbora izvajali pritiska ne zaradi stavke ne zaradi sindikalnega dela.

Stavka je minila brez izgredov. Delavcem v Zrečah so se pridružili delavci v Vitanjskem obratu, stavkovni odbor pa je svetoval delavcem RTC Rogla in učiteljem kovinarske šole v Zrečah, da ne prekinjajo dela.

MILENA B. POKLIČ

KOMENTIRAMO

Kostanj

Spet je prišla jesen, enostavno napišejo otroci v šoli in pri tem že mislijo na pečen kostanj, odrasli pa vemo, da zadeva ni kar tako od muh. Nekdo bo razpihal novo žerjavico, drugi ga bo že prej nabral, tretji bo pazil kdaj je pečen, najbolj trapasti bo šel pa ponj – v žerjavico.

Čeprav bo hladneje in bomo na kostanjevih piknikih sedeli že krepko bliže ognju, se nam na Celjskem obeta vroča politična jesen. Toleranca stotih (ali tisočih, če hočete) dni do regijskih občinskih vlad gor ali dol, privoščljiva zloba občinskih opozicij sem ali tja, ljudstvo hoče službe, čistejše okolje, boljše plače in cenene in dobre komunalne servise. Pa ne bo kruha iz te moke. To jesen se bodo vlade pričele prepirati z republiko in prav zanimivo bo spremljati, če tudi demosovci iz kakšne svojih strank znajo zabrisati neposlušnega občinskega župana.

Vaša pozornost naj bo jeseni usmerjena še na naslednje: ali bodo nekateri nesposobneži dobili v izvršnih svetih nogo, ali bodo občinski premierji kos gospodarskim polomom, ko pa za sabo nimajo rdečih bankirjev, koliko komunalnim direktorjem so štete ure, kdaj bodo občinske opozicije nehale počivati v povolilni melanholiji in ali bodo potem samo proti oblastem, ali pa bodo imele tudi kaj tehtnega povedati... Pa saj niti ni pomembno. Gornji so bolj tiste sorte, ki naberejo malo kostanja, razpihajo veliko žerjavice, po kostanj pa se ve, kdo bo šel. Jaz, pa ti, pa še brez židane marele. Pa lepo jesen. Če smo preživeli okupacijo, komuniste, bomo tudi tole jesen.

BRANE PIANO

Dan miru v Gornjem Gradu

V nedeljo, 30. septembra, bo v Gornjem Gradu vseslovenska Slomškova slovesnost.

Kulturni program, v katerem bodo predstavili delo in življenje škofa Slomška, se bo začel ob 14. uri, uro kasneje pa bo somaševanje slovenskih škofov.

Škof Slomšek je eden izmed tvorcev slovenskih temeljev, saj je prenesel sedež škofije iz Avstrije, iz St. Andraža, v Maribor in okvirno začrtal slovenske meje. Vseslovenska Slomškova slovesnost naj bi prispevala k edinosti vseh kristjanov in Slovencev, predvsem pa naj bi bila nedelja dan miru.

V kulturnem programu, ki ga pripravljajo duhovniki in drugi Zgornjesavinjčani, bodo poleg Slomškovega življenja predstavili tudi njegovo povezanost z dolino ob Savinji in Gornjim Gradom, ki letos slavi 850-letnico obstoja.

U.K.

V zdravilišča bolni in socialno ogroženi

Večji del težav, ki tarejo slovenska naravna zdravilišča, bo treba sistemsko rešiti, pri čemer zahtevamo enakopravno obravnavo z ostalimi gospodarskimi in v okviru teh tudi turističnimi organizacijami, so prejšnji teden dejali predstavniki poslovodnega odbora slovenskih naravnih zdravilišč v razgovoru z republiškim ministrom za turizem Ingom Pašem in namestnikom republiške ministrice za zdravstvo dr. Tonetom Koširjem.

Na razgovoru so se predstavniki obeh strani seznanili s trenutnim položajem ter z vizijami razvoja zdraviliške dejavnosti. Za slovenska naravna zdravilišča velja, da še vedno ostajajo eden najpomembnejših členov slovenskega turizma. V vrhu so tako po nočitvah kot tudi po kvaliteti uslug. Rezultat letošnje sezone bo po besedah **Staneta Bizjaka,** predsednika poslovodnega odbora skupnosti slovenskih naravnih zdravilišč, glede na trenutne razmere dober in celo nekoliko boljši od ostalega turizma. Vendar pa se ob tem v zdraviliščih zavzemajo, a se čimprej uredijo predvsem vprašanja turistične takse in infrastrukture, še posebej komunalne dejavnosti, ki jo naj vodijo tisti, ki bi jo morali. Pereč je tudi prometni režim in vsa ostala ureditev krajev, za katere naj bi veljalo, da so turistični.

Republiški minister za turizem je s tem v zvezi napovedal nekaj novosti, pri čemer pa si v vladi niso izmislili kaj izvirno novega, temveč so vzeli za model izkušnje sosednje Avstrije, kjer brez morja ustvarijo s turizmom petkrat več ko vsa Jugoslavija.

V pripravi je zakon o pospeševanju turizma v Sloveniji, v katerem bodo med drugim posebej opredeljeni kriteriji, kateri kraj je lahko turistični in po kakšnih kvalitetnih zahtevah se lahko v takšnih krajih opravljajo vse vrste storitev. Jasno je tudi, da bodo poslej morali za razvoj turizma prispevati vsi, ki imajo od te dejavnosti tudi kako korist. Mišljeni so seveda tudi gospodarski subjekti, vse vrste storitvenih dejavnosti, trgovine itn.

Pripravlja se tudi zakon o turistični taksi, ki naj bi bila s strani države določen fiskalni vir za financiranje turizma. Poleg tega vlada išče tudi dodatne možnosti finančnega spremljanja razvoja turizma, pri čemer ima še posebej v mislih možnosti za regresiranje previsokih bančnih obresti.

Nekaj sprememb se zdraviliščem obeta tudi z novim zakonom o zdravstvenem varstvu, pri čemer zaenkrat ni upati, da se bo število tistih, ki prihajajo v zdravilišča z napotnico, kaj povečalo, pač pa naj bi bili bistveno drugačni kriteriji za pošiljanje v zdravilišča.

Najpomembnejša kriterija naj bi bila predvsem gmotni položaj in zdravstveno stanje zavarovanca, medtem ko bi bilo bistveno manj tistih, ki so si zdravilišče zaslužili zgolj z zaslugami v preteklosti.

R. PANTELIČ

Stanarine bodo izterjali

Po podražitvi stanarin in s tem povezanim prehajanjem na ekonomske stanarine šentjurski občinarji vse pogosteje dobivajo pisma hišnih svetov, ki se odločajo, da stanarin ne bodo plačevali. Podobno je tudi v Velenju.

Po novem letu se na stanovanjskem področju obeta vrsta novosti, zato so se tako Velenjčani kot tudi Šentjurčani odločili, da bodo stanarine izterjali. Pravijo, da je blagajna šentjurskega stanovanjskega fonda tako prazna, da uspejo zagraditi le še kakšno podstrešno stanovanje.

BJ

Hočejo cenejšo občinsko upravo

Šentjurska komunala bo postala javno podjetje

Program dela šentjurske vlade, predlog reorganizacije upravnih organov, ustanavljanje javnega podjetja na področju komunale in analiza kriterijev prihodnjega zakona o pospeševanju razvoja manj razvitih območij to so bile osrednje točke seje šentjurskega izvršnega sveta.

Sprejeti program dela šentjurske občinske vlade, ki ga je njen predsednik dan pozneje predstavil na posebni tiskovni konferenci, so člani brez bistvenih pripomb posredovali v obravnavo skupščini. Po sprejeti odločitvi o reorganizaciji šentjurske občinske uprave naj bi drago občinsko administracijo zmanjšali in pocenili. Imajo pa tudi projekt organiziranja krajevnih uradov v Gorici pri Slivnici, na Planini in v Ponikvi, kjer bi občani opravljali nekatere upravne zadeve. Želijo si čim manj vmesnih stopenj odločanja, ki upravo dražijo, zato bi jo poenostavili in naredili prilagodljivejšo. Tako bi že do novega leta zmanjšali število zaposlenih v šentjurski občinski upravi za približno 15 odstotkov, prihodnje leto pa za nadaljnjih 15. Rečeno je bilo, da gre tudi za uresničevanje volilne obljube, ko so občanom obljubili cenejšo upravo. Sklenili so tudi, da naj bi šentjurska komunala, ki je prvo polletje zaključila z izgubo in jo pretresajo notranja nesoglasja med zaposlenimi, čimprej, (zaradi postopka do novega leta) postala javno podjetje. Program, ki so ga izdelali v komunali so v občinski vladi ocenili bolj kot deklaracijo, zbir želja. Občinska vlada bo imela v prihodnjem javnem podjetju svoje predstavnike. Te je sicer imela tudi prejšnja vlada, vendar se, ker ni bilo interesa na nobeni od obeh strani, niso sestali nobenkrat. Občinska vlada namerava do prihodnje seje pripraviti predlog za organiziranje javnega podjetja in razpisati vodilno delovno mesto.

Člani šentjurske občinske vlade se po prvi analizi niso strinjali, da bi po prihodnjih merilih ostala manj razvita slovenska občina le še lenarška, v šentjurski občini pa naj bi bil manj razvit le še južni del občine. Menili so, da je Lenart razvitejši. Zakon je sicer še v fazi predloga za izdajo. Na seji so opozorili na pomanjkanje programov v gospodarstvu, z izjemo Alposa. Tudi banke so naklonjene, zato je treba izdelati dobre programe, je menil predsednik Ladislav Grdina.

BRANE JERANKO

Ložničani pri Šešerku

Predstavniki vaškega sveta Ložnica so se minuli teden pogovarjali s podpredsednikom slovenske vlade dr. Leonom Šešerkom. Tema pogovora je bilo onesnaževanje okolja na Ložnici, ki se je po oceni krajanov povečalo po prevzemu Juteksa na njihovo območje.

Pogovora pri podpredsedniku slovenske vlade so se udeležili tudi Vane Gošnik, republiška sanitarna inšpektorica ter dr. Aleksandra Kornhauser, ki je ocenjevala Juteksovo proizvodnjo. Po njenih besedah so pri proizvodnji talnih oblog uredili čistilno napravo, ki pa deluje brez nadzora. Povsem neustrezno je po oceni Kornhauserjeve stanje pri proizvodnji avtomobilskih oblog. Montirane niso čistilne naprave, prekoračene so meje onesnaženosti ter prekoračeni vsi roki za sanacijo. Zelo kritična je bila tokrat republiška sanitarna inšpektorica, ki je Juteks označila kot primer »tipično barabinsko urejene tovarne.« Ob tem pa inšpekcija ostaja nemočna, ker v republiki ni sprejeta ustrezna zakonodaja.

Predstavniki vaškega sveta Ložnica so se v Ljubljani s predstavniki vlade dogovorili, da bodo od Juteksa ponovno zahtevali ureditev razmer, tako da bo življenje na Ložnici vsaj znosno za tamkajšnje prebivalce.

Kaj hoče šentjurska vlada?

Po programskih izhodiščih so predstavili svoj program

Po osnovnih programskih izhodiščih, ki jih je šentjurska občinska vlada predstavila parlamentu, ko je nastopila, je na zadnji seji sprejela obljubljeni program dela. Tega so včeraj, po zaključku redakcije, obravnavali še v parlamentu. Predsednik šentjurskega izvršnega sveta Ladislav Grdina ga je na tiskovni konferenci predstavil še širši javnosti in odgovarjal na postavljena vprašanja.

Ocenjujejo, da se obdobje začenja z velikimi neznankami na gospodarskem in negospodarskem področju, hkrati pa je to tudi čas pričakovanih reorganizacij, spreminjanja lastništva in načina financiranja negospodarstva ter gospodarskega prestrukturiranja. Grdina meni, da bo program zahteval sprotno dopolnjevanje in spreminjanje. Petletnega plana ne bodo sprejemali. Nadomestil ga bo program s strateškimi cilji, ki pa jih bodo spreminjali glede na položaj. V programu poudarjajo področja, kjer imajo za razvoj največ možnosti. Posebno sklad za pospeševanje obrti bo z ugodnimi krediti pospeševal odpiranje večjega števila delovnih mest predvsem v deficitarnih dejavnostih. Obrtne cone bodo za določeno dobo oddajali interesentom. Podpirali bodo tudi razvoj mešanih podjetij. V občinskem izvršnem svetu pripravljajo projekt urejanja vasi, z izbrano vzorčno vasjo pa bi radi ugotovili, kakšen model razvoja je za južni, najmanj razviti del občine najprimernejši. Z dobrimi programi želijo kar najbolj pospešiti razvoj manj razvitih območij v občini. V bližnjem srednjeročnem obdobju nameravajo končno asfaltirati vse regionalne in magistralne ceste, saj so že vse sosednje občine asfaltirale ceste do šentjurskih mej. Načrtujejo tudi ugodne stanovanjske kredite, da bi tako zadržali dobre kadre doma. Predsednik je menil, da program ni dokončen, in pričakuje od odbornikov v skupščini precej dopolnitev.

Glede delavcev, ki so zaposleni v celjski občini in bi lahko izgubili delo, je dejal, da je najboljši socialni program odpiranje novih delovnih mest. V občini je veliko neizkoriščenih objektov, kjer bi lahko uredili primerne delavnice in z razmeroma nizkimi stroški delavce prezaposlili. Predsednik je tudi obljubil, da bodo cesto med Planino in Sevnico uvrstili v program in jo usposobili do zime. Na tiskovni konferenci ni bilo slišati dosedanjega tarnanja in zanašanja na pomoč širše družbe.

BRANE JERANKO

Potrebujemo bogate ljudi

Mirko Kranjc: »Ne manj zaposlenih, temveč več dela in pravi izdelki«

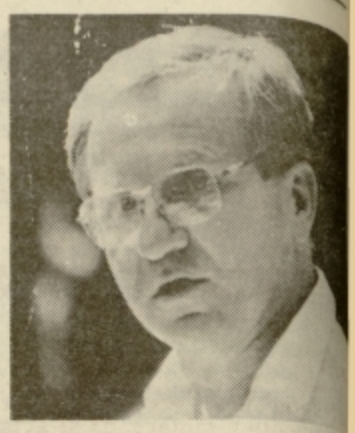

Sredi septembra je, nekaj kasneje kot republiški vladi, poteklo tudi sto dni vladavine novih občinskih vladnih garnitur in to je tudi čas, ko naj bi izvršni sveti že pripravili načrte za reševanje najbolj perečih problemov. Teh ni malo, še posebej v občini Celje ne, zato smo celjskega predsednika izvršnega sveta prvega prosili za razgovor.

Kakšna je bila pravzaprav zapuščina, ki jo je nova (v bistvu ne veliko spremenjena) vlada dobila, kaj je počela teh sto dni in kaj lahko že položi na mizo, to je bilo prvo vprašanje, zastavljeno predsedniku izvršnega sveta občine Celje **Mirku Kranjcu.**

Kranjc: »Vlada je seveda prevzela precejšnje breme. Stanje, kakršno je v gospodarstvu, ni od danes, temveč je posledica napačnih odločitev, ki so bile vezane na dogovorno ekonomijo skozi desetletja. Prehod v tržno gospodarstvo zahteva žrtve. Presežek zaposlenih, prisilni dopusti, nelikvidnost, umetno vzdrževan tečaj dinarja in tako visoke obresti, ki jih ne more prenesti niti najučinkovitejše gospodarstvo, to je seštevek skorajda nerešljivih problemov. V svetu se suče akumulativnost najuspešnejših med 10 in 18 odstotki, pri nas pa bi morali ustvarjati od 40 do 50 odstotkov akumulativnosti, kar je seveda nemogoče.«

»Štore in Emo sta le dva od trenutno največjih problemov v občinskem gospodarskem prostoru. Kaj je možno narediti na tem področju? Znana je vaša izjava, da bank, ki niso pripravljene prevzeti svojega dela rizika v stanju, kakršno je, ne rabimo?«

Kranjc: »Banke so res nujno potrebne preobrazbe. Sedanje banke so sicer delniške družbe, vendar gre zaenkrat le za videz. Potrebne so konkurenčne banke, pri čemer se sam ogrevam tudi za tuje banke in tuj kapital. Tudi domače banke bodo namreč prisiljene uporabljati metode dela tujih bank. Krediti v tujini se plačujejo z 8–12-odstotno obrestno mero, kar lahko gospodarstvo še prenese. Banke same seveda niso krive za sedanje stanje, v ozadju so obvezne bančne rezerve, kar je tudi posledica preteklih desetletij.

Seveda pa niso banke krive za sedanje stanje. Krive so predvsem napačne globalne usmeritve v razvoju, ki je temeljil na gigantih. Veliki kolosi bi morali le sestavljati proizvode manjših proizvajalcev, pri nas pa smo mislili, da mora vsaka tovarna proizvajati vse. Ena bistvenih napak je bila tudi, da nismo znali pravilno usmerjati kapitala prebivalstva. Ta se je spreminjal v mrtev kapital, v zidanje preštevilnih vikendov, v zapravljanje denarja in seveda tudi v nalaganje v tujino, ker domači sistem ni zbujal potrebnega zaupanja. Če se bo to zaupanje vzpostavilo in se bo kapital prelil v proizvodnjo, če bodo ljudje spoznali, da tudi s takšnimi naložbami lahko zagotovijo sebi in potomcem primerno življenje, se bodo zadeve v gospodarstvu obrnile.«

»In kaj lahko ob takšnem stanju celjska občinska vlada da na mizo?«

Kranjc: »Pravzaprav malo. Na mizo lahko položimo programe, ki so v fazi usklajevanja. Vsi ti programi pa se seveda z lastnimi silami ne morejo speljati. Pri vseh večjih programih, kot so na primer programi reševanja železarstva, Ema in nekaterih drugih bo morala sodelovati republiška vlada. Ta se bo morala odločiti, ali ima železarstvo v Sloveniji strateški pomen, in mu v tem primeru zagotoviti tudi primerno podporo, če pa se bo odločila drugače, potem kaže za železarstvo v celjskem bazenu slabo.«

»Kakršen koli ta scenarij že bo, v vsakem primeru imamo vse večjo nezaposlenost. Kam z viški delavcev?«

Kranjc: »Upam, da do razsula niti v železarni niti v Emu ne bo prišlo. Zadnji razgovori z vlado dajejo upanje, da bosta obe dejavnosti lahko živeli v celjskem bazenu še naprej, vendar ne v takšnem obsegu in s takšnim programom. Najbolj žalostno je dejstvo, da oba bolnika zaposlujeta skoraj 50 odstotkov preveč delavcev. Kam z njimi? Ti delavci niso in ne bodo samo problem Celja, breme se bo razdelilo tudi na šentjursko, šmarsko, laško in ostale občine, ki bodo imele verjetno z viški delavcev še večje težave kot Celje. Povsod bomo seveda morali poskrbeti, da bomo našli denar in nova delovna mesta.

Pričakujemo, da bo republika pripravila socialni program, ki naj bi nakazal glavne smernice za te rešitve. V Celju pa računamo še na razvoj drobnega in srednjega gospodarstva, ki mora postati glavna dejavnost regije...«

»To se govori že deset let in morda še več...?«

Kranjc: »Se strinjam, a vsa ta leta privatnemu kapitalu in hotenjem niso bile dane možnosti za razvoj. Vemo, kam se je ta kapital odlival in tudi, kakšen je bil odnos do zasebnega denarja. Vsak zasebnik, ki je v naših razmerah navidezno obogatel, je bil v preteklih desetletjih takorekoč sovražnik ljudstva, v zadnjih letih pa tudi ni bilo kaj dosti bolje, saj se je večini pripisovalo, da bogatijo na račun ljudstva. Ta država potrebuje bogate ljudi, bogate posameznike, saj z revnimi ljudmi tudi država ne more biti bogata. Vemo pa, če se samo ozremo na minuli obrtni sejem, kaj vse naši ljudje zmorejo. Da pa ljudje lahko delajo, rabijo tudi pomoč. Pri tem ima pomembno vlogo občina z dodelitvijo ustreznih parcel, z davčnimi olajšavami, s strokovno pomočjo, z raznimi valilnicami ali inkubatorji razvojnih programov, pa seveda s pomočjo vrhunskim strokovnjakom, ki so pripravljeni sodelovati pri razvoju.«

»Vse skupaj je povezano s sistemskimi spremembami. Pri tem mislim na vprašanje lastnine, kjer je trenutno precejšnja anarhija. Zadnji tak primer v Celju je Golovec, tudi v Obnovi, ki je šla v stečaj, si verjetno marsikdo mane roke, tudi v nekaterih drugih manjših ali večjih podjetjih bi direktorji radi prikrojili zadeve sebi v prid.«

Kranjc: »Kvazi samoupravni lastniki so v dolgih letih neznane lastnine ustvarjali tak položaj. Mnenja, kako najti pravega lastnika, so različna, vendar pa bo treba hitro ukrepati. Tudi ta neznani kapital namreč med drugim iz dneva v dan izgublja svojo vrednost. Stečaji, ki smo jih že imeli, so bili po mojem preuranjeni in morda celo nepotrebni, saj se s tem izgublja ogromno vrednosti. Tako Obnova kot Lik Savinja bi lahko v spremenjenih razmerah uspešno poslovala. Nekateri direktorji menijo, da bodo samo z zmanjševanjem števila zaposlenih reševali obstoj. Moje mnenje je drugačno. Ne zmanjševati števila zaposlenih, potrebno je pridobiti več dela in prava tržišča. Seveda pa morajo biti tudi proizvodi pravi.«

»Drugo pa je s tem v zvezi vprašanje sedenja na dveh stolih. Skupščina je zadolžila izvršni svet, da zadevo prouči. Kako daleč ste prišli? Ob tem je treba tudi povedati, da ste vi prišli na sedanjo funkcijo kot podjetnik, lastnik podjetja in tudi delničar. Koliko je to vaše delo ovira tistemu delu, ki ga opravljate ‚za narodov blagor'?«

Kranjc: »Žal dejavnosti, ki sem jo pričel opravljati, preden sem sprejel to funkcijo, ne morem peljati v smeri, ki sem si jo zastavil. Mislim celo, da bom zaradi sedanje funkcije zamudil pravi trenutek. Kdor prvi pride, pač prvi melje. Vendar, odločil sem se sam in to zahteva tudi svoj davek.

Kar pa se tiče podjetništva, so danes vsekakor takšne možnosti, da bo vsaj del tistih, ki so šli v tveganje in morda s tem uresničili dolgo zatajevane želje, tudi uspel. Tega pa si vsi skupaj želimo.«

»Pa vprašanje sedenja na dveh stolčkih?«

Kranjc: »To zadevo rešuje zakon o podjetjih s svojo konkurenčno klavzulo. Zvezni zakon je po mojem mnenju popolnoma zgrešil svoj cilj. Če bi se namreč držali te zakonodaje, potem smo podjetništvo že v kali zatrli. Konkurenčna klavzula bi morala veljati za takšne, kot pravite, ki sedijo na dveh stolih in opravljajo enako dejavnost. Drugo vprašanje pa je, če si zapustil delovno mesto nekega realsocialističnega podjetja, ker nisi mogel izpolniti svojih ambicij. V tem primeru ne more biti upoštevana konkurenčna klavzula, saj bi moral biti dve leti brezposeln. Če ta klavzula ne bo spremenjena na nivoju republike, lahko 95 odstotkov novoustanovljenih podjetij kar odpišemo.«

»Toliko o gospodarstvu, kakšni pa so načrti v negospodarstvu, infrastrukturi?«

Kranjc: »Celje ima tudi prastare probleme s komunalno infrastrukturo. Prvi korak smo naredili z izgradnjo industrijskega vod[illegible] voda iz Medloga, ki naj bi v prete[illegible] ni meri ali morda v celoti rešil pr[illegible] blem nitratov v celjski pitni vod[illegible] Tudi tej rešitvi sicer mnogi opo[illegible] kajo, vendar je to po mojem mn[illegible] nju najhitrejša pot do čiste vode.

Tudi komunalnih problemov [illegible] cel kup. Od prometa v star[illegible] mestnem jedru do čiščenja odp[illegible] in onesnaženega zraka, vendar v[illegible] to potrebuje ogromna sredstva [illegible] postopnost pri reševanju, v[illegible] v okviru možnosti.«

»Trenutna aktualna zadeva [illegible] tudi vračanje nacionaliziranega [illegible] Kako se boste lotili tega?«

Kranjc: »Zanimanje je veliko. Žal je v veljavi še vsa zakonoda[illegible] od fočanskih do avnojskih sk[illegible] pov in zadnjih zakonov iz le[illegible] 1958, tako da sedaj opravljamo [illegible] registracijo ter s tem v zvezi da[illegible] mo ljudem vse potrebne n[illegible] potke.«

»Za konec še vprašanje, ka[illegible] ste zadovoljni z lastnim delo[illegible] v teh stotih dneh vladanja [illegible] z delom posameznih občinski[illegible] ministrov. Četudi se vlada [illegible] premočno spremenila, me zan[illegible] ma, koliko ste morali kot mand[illegible] tar upoštevati strankarske int[illegible] rese in ali bi bila sestava vla[illegible] drugačna, če jih ne bi upoš[illegible] vali.«

Kranjc: »S seboj v glavnem n[illegible] sem nikoli zadovoljen, predvse[illegible] zato, ker mi ure in dnevi polzijo [illegible] rok, tako da imam vedno občute[illegible] da sem naredil premalo. Kar [illegible] zadeva sodelavce, menim, da sm[illegible] dokaj dobro uigrana ekipa, klju[illegible] temu da so bila pri sestavi pris[illegible] na hotenja političnih strank, ki [illegible] sem jih le delno upošteval. Mer[illegible] pa, da sem s tem, ker nisem v c[illegible] ti vztrajal pri svojem koncep[illegible] naredil napako.«

RADO PANTEL[illegible]

Zlatarnina prizadevanja za vstop v Evropo

V četrtek je bila v celjski Zlatarni tiskovna konferenca, na kateri so vodilni delavci želeli seznaniti javnost s poslovanjem in z načrti Zlatarne. Po besedah predsednika poslovodnega organa Zlatarne Staneta Seničarja poslujejo v zapletenih gospodarskih razmerah uspešno, pospešeno pa se pripravljajo za prodor na japonski in nato še na britanski in ameriški trg.

V Zlatarni načrtujejo, da bodo postali mednarodno podjetje, prizadevajo pa si tudi za transformacijo v delniško družbo, kar naj bi Zlatarna postala že prihodnje leto. Tako naj bi 30 odstotkov vrednosti delniške družbe kupili delavci Zlatarne, 20 odstotkov bi vložili inozemski partnerji, 20 domači, za preostali del pa bi si prizadevali doseči neke vrste sporazum z državo, v smislu, kako vstopati v poslovne odnose doma in v tujini.

»V treh letih moramo doseči evropsko produktivnost z vidika tehnologije, trženja in fizične produktivnosti,« je dejal Seničar. Prizadevali si bodo doseči blagovno znamko doma in v tujini, trenutno pa ocenjujejo, da imajo kvaliteten proizvodni program, dobre tržne možnosti in primerne poslovne partnerje, primanjkuje pa jim operativnih managerjev za trženje na zunanjetrgovinskem področju. Zadali so si tudi nalogo, da mora v prihodnjih petih letih 70 odstotkov Zlatarnine proizvodnje v izvoz, trenutno na tujem tržišču prodajo polovico izdelkov, tudi v bodoče pa nameravajo ustanavljati podjetja in zastopstva Zlatarne v tujini.

V prizadevanjih za evropsko produktivnost vodstvo Zlatarne poudarja, da bo poskrbelo tudi za evropske plače delavcev. To naj bi storili v prihodnjih treh letih. Trenutno je povprečni osebni dohodek v Zlatarni 6 tisoč dinarjev, do konca leta pa naj bi ga povečali še za tisoč dinarjev.

Gospod Akira Miura (v sredini) občuduje Zlatarnine izdelke in si prizadeva za prodor le-teh na japonski trg.

V Zlatarni skušajo biti ino[illegible] tivni tudi na področju proda[illegible] in izobraževanja. Tako so uve[illegible] naročniško proizvodnjo, sode[illegible] vanje z zasebniki ter proda[illegible] v duty free trgovinah, pripra[illegible] ljajo pa še izobraževalni cent[illegible] v katerem naj bi poleg zlatar[illegible] pridobivali znanje s podro[illegible] marketinga, tehnologije in po[illegible] navanja stroke tudi trgovci [illegible] zainteresirani zasebniki.

Trenutno so v Zlatarni [illegible] pred otvoritvijo podjetja v Z.R.[illegible] tesne stike navezujejo z Japo[illegible] sko, v načrtih pa imajo osvo[illegible] še britansko in ameriško tržiš[illegible] Slednje je zaradi konkurenčn[illegible] Latinoameričanov pristalo [illegible] tretjem mestu Zlatarninih pri[illegible] devanj.

Tiskovni konferenci so pris[illegible] stvovali tudi predstavniki [illegible] ponskega podjetja Miura fac[illegible] ry ter direktor podjetja Ak[illegible] Miura. Gospod Miura, ki z Zl[illegible] tarno sodeluje že dve leti, je [illegible] njen račun izrekel veliko po[illegible] valnih besed in dejal, da Zlat[illegible] nin proizvodni program uga[illegible] tudi japonskemu tržišču. Zae[illegible] krat Miura s sodelavci še ra[illegible] skuje, kateri nakit celjskih Zl[illegible] tarn bo tam najprodornejši, [illegible] prav Japonke najraje segajo [illegible] uhanih. V prihodnosti, je de[illegible] Miura, si bo prizadeval, da [illegible] skupaj z Zlatarno oblikovali n[illegible] kit, podprl pa je tudi Zlatarni[illegible] zamisli o preoblikovanju v d[illegible] niško družbo.

NATAŠA GERK[illegible]

Foto: EDO EINSPIELER

Elkroj na japonskem tržišču?

Prejšnji teden je skupina japonskih poslovnežev obiskala podjetje Elkroj na Prihovi pri Nazarjih. Japonci so si ogledali proizvodnjo in izrazili zadovoljstvo nad hlačami, ki jih izdeluje Elkroj, vendar pa se za konkreten posel še niso dogovorili.

V Elkroju pravijo, da tudi sami ne vedo, kako se bodo odločili japonski poslovneži, saj je znano, da Japonci raje sprašujejo kot odgovarjajo. Vsekakor pa so v tem podjetju zainteresirani za sodelovanje, saj je to ena izmed možnosti, da bi vsaj deloma zmanjšali 13 milijonov din izgube, ki so si jo prigospodarili v prvem polletju letošnjega leta.

U. K.

Na senčni strani Trojan

Avtocesta bo – če ne drugače, jo bomo z lastnim denarjem zgradili sami, so sklenili župani in republiški poslanci iz severovzhodne Slovenije

V žalski občini bodo prihodnji mesec začeli reševati zemljiško lastniška vprašanja v zvezi z odkupom zemlje, kjer bo tekla trasa avtoceste Arja vas–Ljubljana, vsa severovzhodna Slovenija pa se bo povezala in enotno nastopila v republiškem parlamentu z zahtevo, da se avtocesta od Panonske nižine do severnega Jadrana zgradi v prihodnjem srednjeročnem obdobju. To sta najvzpodbudnejša sklepa ponedeljkovega srečanja županov in poslancev republiške skupščine iz vse severovzhodne Slovenije, ki ga je sklical žalski župan Milan Dobnik.

Sklicatelji seje so pripravili za vse sodelujoče gradivo, v katerem so alternativno predlagali dve možnosti za reševanje slovenskih cestnih zagat. Po prvi, ki jo bodo v sodelovanju z republiško vlado in parlamentom poskušali oživiti v naslednjih tednih, naj v gradnji slovenske cestne mreže ne bi prišlo do drastičnih sprememb, druga pa predvideva ločeno zbiranje cestnega denarja (severovzhodna Slovenija prispeva v republiško vrečo kar tretjino vsega denarja) in samostojno gradnjo avtocest ter regionalnih in magistralnih cest v tem delu Slovenije. Na ponedeljkovem srečanju so ustanovili tudi delovno skupnost občin in klub poslancev, ki bodo enotno nastopali v republiškem parlamentu. Zahtevam za izgradnjo avtoceste Panonska nižina–severni Jadran pa so se ob severnovzhodnih slovenskih občinah pridružili tudi v Kamniku, Domžalah in obalnih občinah, kjer poudarjajo zainteresiranost italijanskega kapitala za izgradnjo avtoceste do Madžarske in ostale vzhodne Evrope.

»Na izgradnjo slovenskih avtocest moramo gledati skozi gospodarski razvoj samostojne in neodvisne Republike Slovenije, pri tem preseči občinsko zaplankanost«, je menil predsednik republiškega zbora združenega dela **Jože Zupančič,** ki je še poudaril, da v republiki imamo cestni denar, ki pa ga žal negospodarno trošimo. Kako sicer razumeti začasne cestne rešitve, kot so, denimo, gradnja tretjega pasu čez Babo, in krpanje oziroma modernizacije kilometrskih odsekov slovenskih cest, ki pomenijo le drobljenje cestnega denarja.

Predstavniki občin severnovzhodne Slovenije od Slovenj Gradca do Gornje Radgone in Lendave, Ptuja ter Trbovelj so se načelno strinjali, da podprejo ljudi s Celjskega v zahtevah za izgradnjo avtoceste. Enotni so bili tudi v zahtevah do republiške vlade, ki bi morala v tem času že imeti jasne poglede na to, kako se bo Slovenija s cestno mrežo povezala z deželami tržno zanimive Vzhodne in razvojno zanimive Zahodne Evrope. Od republiških ministrov pristojnih resorjev s premierom Peterletom na čelu ter Republiške uprave za ceste zahtevajo, da do 20. oktobra predstavijo prioriteto izgradnje avtocest v Sloveniji, sami pa ne odstopajo od 18 km avtoceste Šentilj–Maribor, 40 km drugega pasu Maribor–Arja vas, 18 km Arja vas–Vransko ter nadaljevanja do Trojan in Blagovice, 56 km magistralne ceste Lendava–Maribor in magistralne 13 km povezave od Tepanja do Doliča, ki bi na avtocesto pripeljal tudi promet s Koroške.

Na današnjem (četrtek, 27. septembra) zasedanju vseh treh zborov republiškega parlamenta bodo poslanci sprožili vprašanje gradnje avtocest v Sloveniji in prioritet kot pogoj za gospodarski razvoj, od predsednika republiške skupščine dr. Franceta Bučarja pa zahtevali odgovor, kaj je s pobudo o razrešitvi direktorja Republiške uprave za ceste Andreja Levičnika, ki jo je na zadnjem skupščinskem zasedanju spontano podpisalo 53 poslancev.

Glede financiranja cestne mreže v Sloveniji pa so ob prerazporeditvi deležev bencinskega dinarja ter rednih dotokov denarja v cestni in cestninski sklad na srečanju omenjali še prispevke iz občinskih proračunov, pomoč gospodarstva (ki bi s takšnim vlaganjem pravzaprav odpiralo lastne perspektive in možnosti razvoja), razpis obveznic ter tuja vlaganja.

IVANA STAMEJČIČ

Bo Celje prestolnica Slovenstva?

Kandidatura za pripravo Svetovnega slovenskega kongresa prihodnje leto

Na zadnjem zasedanju vseh treh zborov občinske skupščine so Celjani razpravljali tudi o svoji kandidaturi za pripravo Svetovnega slovenskega kongresa, ki naj bi se prvič vršal prihodnje leto. Celje, sedež slovenske državotvornosti za časa Celjskih knezov, naj bi ponovno odigralo pomembno vlogo v združevanju in povezovanju vsega Slovenstva.

Pri republiški skupščini že nekaj časa deluje posebna komisija za pripravo Svetovnega slovenskega kongresa, ki se trenutno ukvarja z njegovo vsebinsko zasnovo, hkrat pa tudi tudi kandidature mest, ki bi želela pripraviti kongres. Ob Celju, ki ga je za mesto vseslovenskega zbora predlagala skupina Slovencev iz kanadskega Toronta, sta resna in edina preostala kandidata še Ljubljana in Pariz. Za Pariz lahko že kar zdaj zapišemo, da ima zelo malo možnosti, saj Slovenci v svetu in doma vztrajajo, da se morajo prvič sestati na tleh matične domovine. Kako bi se v dvoboju z Ljubljano odrezalo mesto ob Savinji, je trenutno še prezgodaj napovedovati, vendar pa ima Celje po informativnem glasovanju na zadnjem srečanju pobudnikov Svetovnega slovenskega kongresa v Dragi prav toliko možnosit kot slovensko glavno mesto.

Glavna odlika Celja, ki je najbrž tudi sprožila kandidaturo, so Celjski knezi, avtohtono plemstvo slovenskega prostora, ki je pod svojo oblast povezalo ljudi iz Savinjske doline, Koroškega, Goriškega in vzhodno vse do Zagorja. Knezi Celjski, ki jih zgodovina še vse premalo jasno in natančno obravnava, so imeli pravice državotvorne institucije, kar pomeni po Karantaniji drugo slovensko državnost.

V Celju je Knežja palača (stara vojašnica na Trgu svobode), ki bi jo v primeru, da postane sedež Svetovnega slovenskega kongresa obnovili in uredili z denarjem vseh Slovencev, tudi tistih iz tujine. Pred kratkim so na Dunaju odkrili tudi približno 700 listin, ki pričaj o delovanju in življenju Celjskih knezov, te listine pa naj bi po preureditvi Knežje palače iz Ljubljane vrnili v te prostore. Materiala, ki priča o pomembnosti Celjskih, je torej dovolj, vendar pa naj bi Knežja palača služila tudi kot prostor, v katerem bi bila prikazana zgodovina vsega Slovenstva, tudi dogodki polpreteklih časov.

Seveda pa bi se moralo Celje na organizacijo Svetovnega slovenskega kongresa, za kar je izredno malo časa, temeljito pripraviti. Če bi republiški parlament potrdil kandidaturo Celjanov za pripravo Svetovnega slovenskega kongresa, bi prihodnjo jesen prišlo več kot 2 tisoč Slovencev iz vsega sveta. »Nočitvenih zmogljivosti, pravi celjski župan Anton Rojec, imamo na ožjem celjskem območju, vključno z zdraviliškimi kraji v okolici, dovolj, poskrbeti pa bi morali za infrastrukturno ureditev ter pripravo kongresnih prostorov, za kar bi bil verjetno najprimernejši ŠRC Golovec.«

IVANA STAMEJČIČ

Velenjska drama se nadaljuje

V torek popoldne so se pri predsedniku Skupščine občine Velenje sestali predstavniki občinskega izvršnega sveta, odbora za komunalno in stanovanjsko dejavnost, občinskega sindikalnega sveta in neodvisnih sindikatov, sodelovali pa so tudi predstavniki sindikata v podjetjih Gorenje Koncern in Rudnika lignita Velenje.

Na dnevnem redu je bil le dokončni dogovor glede višine stanarin in komunalnih storitev, pogovorili pa naj bi se še o plačilu stroškov bivanja za meseca julij, avgust in september.

Poročali smo že o zapletih, ki jih je povzročil julijski sklep velenjskega IS o povišanju stanarin in komunalnih storitev ter tudi o predlogu sindikata, naj delavci ne plačujejo povišanih stroškov.

Na skupnem sestanku v torek se o rešitvi problemov še vedno niso dokončno dogovorili, saj so vsi sodelujoči vztrajali pri svojih stališčih in zagovarjali svoje predloge. Tako so, na primer, svobodni sindikati predlagali, da za tri mesece nazaj podražitev ne bi veljala, s prvim oktobrom pa naj bi se stroški bivanja povečali od 40 do 50 odstotkov. Odbor za stanovanjsko in komunalno dejavnost ter izvršni svet sta vztrajala pri povišanju, ki velja od prvega julija.

Predsednik velenjske skupščine Pankrac Semečnik je tako predlagal, da naj vsi še enkrat premislijo svoje predloge in napovedal ponovno srečanje, ki bo prihodnji ponedeljek. Takrat naj bi se trimesečna velenjska drama dokončno zaključila.

URŠKA KOLENC

Šentjur bo mesto

Osrednje letošnje praznovanje občine Šentjur bo, kot je že znano, za 80-letnico kmetijske šole, ki bo 6. oktobra. Takrat bodo slovesno razglasili Šentjur za mesto.

Prve prireditve so se že začele. Drevi ob 17. uri bodo v šentjurski knjižnici predstavili pesniško zbirko Anice Hvalec, jutri, v petek ob 15, bo v šentjurskem Športnem parku tekmovanje v košarki – igra trojk, v soboto ob 9. uri v Dramljah turnir v malem nogometu ter v nedeljo ob 8. uri na Blagovni tekmovanje lovcev v streljanju na glinaste golobe in tarčo srnjaka.

Na praznični 6. oktober, na soboto, bo znova več športnih, kulturnih prireditev in razstav: teniški turnir, otvoritev razstave slikarja Josipa Ipavca in razstav za 80-letnico kmetijske šole, kolesarska dirka na Planino in mednarodni dvoboj šentjurskih šahistov s koroškimi iz Wolfsberga. Ob 18. uri bo slovesna proglasitev naselja Šentjur za mesto. Tega dne bodo v kulturnih programih nastopili tudi pevec Jurij Reya in New Swing kvartet, ki izvirajo iz Šentjurja. Novo mesto bo tudi blagoslovljeno.

Razglasitev Šentjurja za mesto je dolgoletna želja večine krajanov. Za botra so zaprosili mesto oziroma občino Celje. Na razglasitev so povabili tudi predstavnike slovenskega političnega vrha. S pomočjo strokovnjaka univ. prof. Boža Otorepca so izbrali mestni grb svetega Jurija na konju. Po stari ljudski krajevni legendi je v šentjurski dolini gospodaril zmaj, ki so mu morali darovati device. Rešil jih je sveti Jurij. Podoben grb s tem svetnikom imajo v Ložu na Notrajskem, vendar z devico. Zanimivo je, da so predpisi glede grbov in podobnosti strogi. Za mestno himno so izbrali prvo in tretjo kitico Ipavčeve Domovini, ki je za izvajanje najprimernejša. Izbrali so tudi mestno zastavo.

V nedeljo, 7. oktobra, bo nato na slivniškem jezeru medružinsko ribiško tekmovanje in finale teniškega turnirja članov v Športnem parku, v soboto, 13. oktobra, pa maša na Rifniku in otvoritev razstave »Šentjur na stari fotografiji«, ki bo v šentjurski knjižnici.

BRANE JERANKO

OKNO V JUGOSLAVIJO

Piše: VLADO ŠLAMBERGER

JLA – ostanek partijske trdnjave

Strasti v Jugoslaviji se vse bolj razplamtevajo. Skoraj ni več dela, v katerem ne bi imeli kakšnega »cirkusa«, tako da je trenutno – če izvzamemo gospodarske težave – Slovenija še pravi »otok miru«.

Sporna vprašanja so že v federaciji. Janez Drnovšek kot član predsedstva SFRJ iz Slovenije ugotavlja, da se v kolektivnem šefu države sploh ne da več konstruktivno delati. »Načelna koalicija«, ki jo vodi predsednik dr. Borisav Jović, ima zagotovljeno premoč v glasovih, tako da noben pameten predlog ne more biti sprejet. Hrvaška je »oslabljena«, saj je član predsedstva dr. Franjo Tudjman le gost, novega člana predsedstva SFRJ Stipeta Mesića pa Jović ne pripusti na seje, ker ga skupščina SFRJ še ni potrdila. Kosovska srbska partija, ki jo vodi še edini »pošten Albanec« Rahman Morina, pa že zahteva, da odpokličejo iz državnega predsedstva Riza Sapunxhiuja, češ da »se ni angažiral pri razkrinkavanju pravih ciljev albanskih separatistov, kar bi upravičeno pričakovali od kosovskih kadrov na najbolj izpostavljenih funkcijah v državi«. Po mnenju partijskega vodstva (to je praktično ostalo brez članstva, razen tega se »komunisti« levijo v socialiste tudi na Kosovu) Kosova je tudi Sapunxhiu »eden od krivcev, da so se razmere v pokrajini poslabšale«.

Zvezni izvršni svet se pod vodstvom inž. Anteja Markovića obnaša, kot da se v Jugoslaviji nič ne dogaja ali pa sprejema stališča, ki jih diktira Srbija (primera: obsodba albanskih delegatov, ki so sprejeli ustavo Kosova v Kačaniku, zahteva ministra za pravosodje Vlada Kambovskega, da se mora Demokratična zveza Kosova – 700.000 članska organizacija – izreči zoper kačaniško ustavo, sicer bo prepovedana), razen tega Marković ustanavlja svojo stranko in računa, da bo z njo zmagal na volitvah v skupščino SFRJ, če bodo sploh možne!

Hkrati tečejo zadnji dnevi osnovnim organizacijam zveze komunistov – te dejansko ni več – v organih federacije. Do 5. novembra morajo razpustiti vseh 15.000 (!) komunistov v državnih ustanovah, notranjih in zunanjih, zadevah, ZIS, zveznih upravnih organih. Izjema je le JLA, v kateri si še niso upali razpustiti »partije«, ampak bo za to potreben poseben zakon.

Pri tem razpuščanju je več navodil, in sicer da je treba organizacije razpustiti »organizirano in dostojanstveno na partijskem sestanku, na katerem člani dobe tudi vrnjene svoje partijske dokumente«, »dostojanstveno je treba sneti partijske zastave na stavbah zveznih organov«, partijski denar, ki je ostal, pa bodo namenili »reševanju problemov pri zaposlovanju partijskih delacev«.

Tako je v federaciji, nič manj vroče ni v republikah.

Dvoboj med Črnogorci

V **Črni gori** se ostro spopadajo Črnogorci in tisti, ki menijo, da Črnogorcev ni, ampak so le (bojevitejša, krepkejša in lepše raščena) veja Srbov. Na eni strani se črnogorsko partijsko vodstvo krčevito bori za federacijo in vztraja pri njej, nič pa ga ne bi motilo, če bi bila Črna gora del Velike Srbije. Na drugi strani pa nekdanji komunisti, ki so zdaj socialisti, poudarjajo zgodovinsko izkušnjo in dolgoletno državnost Črne gore, ki bi jo s priključitvijo Srbiji Črnogorci izgubili. K temu je treba dodati še vse bolj napeto protititovsko (namesto Titograda naj bi spet dobili Podgorico) in protikomunistično ozračje, pri čemer nasprotniki ZK Črne gore (ta je ostala še edina ortodoksna komunistična partija v Jugoslaviji) upravičeno trdijo, da so rezultati »protibirokratske revlucije«, ki je naplavila na vrh Momirja Bulatovića in druge »mladorevolucionarje« porazni, saj vse več Črnogorcev živi že v pravi bedi.

Trese se tudi BiH

Močno se zapleta tudi v **Bosni in Hercegovini,** kjer naj bi šli na volišča 18. novembra. Medstrankarski boj se je razplamtel, tri glavne stranke (muslimanska Stranka demokratske akcije, hrvaška HDZ in srbska SDP) so dobile konkurenco tudi v Markovićevi Zvezi reformskih sil Jugoslavije. Bosanskohercegovsko partijsko vodstvo sicer trdi, da so glavni krivci za napete razmere v republiki – v njej imajo Muslimani, Hrvati in Srbi približno tretjinski delež v prebivalstvu, torej bo nekdo z nekom moral skleniti koalicijo na račun tretjega – »mešetarji od drugod, ki pustošijo po BiH«, da za »destabilizacijo BiH skrbita posebna štaba v Zagrebu in Beogradu«. Kritiki bosanske oblasti pa trdijo, da so za napete razmere krivi Bosanci sami, pri tem pa naštevajo politične procese, afero Kecmanović, Agrokomerc, funkcionarske vikende v Neumu, rodbinske vladavine itd.

Če k temu dodamo še medstrankarske boje (odstavili so voditelja HDZ za BiH, ker je zatajil, da je Srb; Muslimani so se razbili na dva dela zaradi spora o prihodnosti SDA; tudi Raškovićeve SDP pretresajo notranji obračuni), potem je jasno, da v BiH še dolgo ne bo mirno.

Pretresi v bivši »južni Srbiji«

Med seboj in s Srbi se kregajo tudi **Makedonci,** ki naj bi šli na volišča prihodnji mesec. Po zadnjih anketah sicer vodi pri potencialnih volilcih ZK Makedonije – Stranka demokratične preobrazbe, vendar ji je tesno za petami vsemakedonsko gibanje. Makedoncem gre zlasti za obstoj federacije – čeravno bi bili v skrajnem primeru pripravljeni živeti tudi v konfederaciji – saj imajo bridek zgodovinski spomin na nekdanjo Jugoslavijo, ki obstoja makedonskega naroda ni priznala in je bila Makedonija le južni del Srbije. Zato tudi taka občutljivost za vsako ped makedonske zemlje, ki si jo prilaščajo Srbi.

Vse hujše razprtije so tudi v **Srbiji,** saj v medstrankarskih obračunih ne poznajo mej dostojanstva, poštenosti, strpnosti in človečnosti, vse stranke pa si kujejo kapital s Kosovom oziroma s protialbansko gonjo. Tako **Albancem,** ki jih »podpirajo separatisti s severozahodna države«, kot trdijo Srbi, ne preostane nič drugega, kot da računajo na usmiljenje in razumevanje tujine – borcev za človekove pravice Evrope in zlasti Združenih držav Amerike.

Uboga Jugoslavija, kolikor jo je še ostalo...

Pol manjši davek obrtniku

Žalski poslanci sprejemajo nov odlok o davkih občanov

V žalski občini je v teh dneh v javni razpravi predlog odloka o spremembah in dopolnilih odloka o davkih občanov. Če bodo odlok potrdili poslanci na zasedanju skupščine četrtega oktobra, bodo veljale nekatere spremembe. Predvsem to velja za področje obrti, od koder so prišli tudi predlogi za nekaj olajšav.

Jože Borak

Vinko Vučajnik

Danilo Basle

Spremembe odloka so se v žalski občini lotili predvsem zato, da bi posodobili sedanji sistem, ga naredili dostopnejšega ljudem in konec koncev tudi cenejšega za samo davčno službo. V občini je ljudem, ki delajo na tem področju, povsem jasno, da je delež, ki ga morajo zavezanci odšteti v občinski proračun, razmeroma majhen v primerjavi s tistim, kar zahteva republika, in predvsem s tistim, kar je treba odšteti za prispevke. Pa vendar se da tudi v posamezni občini veliko storiti.

Predlog odloka so doslej že obravnavali člani izvršnega sveta, vrsta konkretnih predlogov pa je prišla tudi iz Obrtnega združenja. Med drugim razmišljajo o tem, da bi razširili krog olajšav za tiste, ki se šele začenjajo ukvarjati z obrtno dejavnostjo. V občini trenutno velja stoodstotna olajšava pri odmeri davka iz dejavnosti za vse nove obrtnike, razen za nekaj izjem. V drugem letu je ta olajšava petdesetodstotna, v tretjem letu pa znaša petindvajset odstotkov od odmerjenega davka. S spremembo odloka želijo te olajšave razširiti tudi na dejavnost avtoprevozništva in gradbene mehanizacije, saj te dejavnosti upadajo, ljudje pa jih potrebujejo. Nadalje predlagajo stimulacijo za vse tiste obrtnike, ki bodo odpirali nova delovna mesta. Vsakemu obrtniku, ki bo na novo zaposlil delavca, bodo priznali olajšavo v višini desetih odstotkov od odmerjenega davka, največ pa do petdeset odstotkov. Torej obrtnik, ki bo na novo zaposlil pet delavcev, lahko zniža svoj davek za polovico. Za obrtnike, ki redno opravljajo svojo dejavnost, naj bi stopnjo davka znižali s trideset na devetindvajset odstotkov. Res je to samo en odstotek, toda v dveh letih, pravijo na Obrtnem združenju, znese to skupaj šest odstotkov, s tem pa bi se počasi približali zahtevi po dvajsetodstotnem razbremenjevanju. Žalčani predlagajo spremembe tudi pri obdavčevanju sive ekonomije, kjer naj bi tiste, ki dejavnost opravljajo brez dovoljenja, obdavčili s sto odstotki doseženega dohodka. Z davčno odločbo bi mu torej zasegli ves dobiček. Povišan naj bi bil tudi odstotek davka na popoldansko obrt. Največ sprememb bi torej prenovljeni odlok prinesel klasični obrti. Na potezi so zdaj poslanci oziroma občinski parlament.

O predlaganih spremembah, novostih in novem odloku – če bo seveda sprejet – pa so povedali predstavniki občine ter obrti takole:

Jože Borak, načelnik občinske uprave za družbene prihodke: »Glavni cilj je vsekakor približati davčno politiko občanom. Tri kriterije smo si postavili pri našem delu oziroma pri predlagani spremembi. V vsebinskem delu gre predvsem za afirmacijo ekonomske in fiskalne funkcije davkov. V občini želimo urediti stvari okrog pavšalnega obdavčenja, predvsem za tiste, ki imajo manj zaposlenih, ki delujejo v manjšem obsegu, predvsem želimo stvari pri teh poenostaviti. Najpomembnejše je to, da želimo večjo jasnost, preglednost in ekonomičnost. Tretji segment je formalen, gre za upoštevanje nekaterih novih zakonov in spremembo terminologije tudi v občinskem odloku.«

Vinko Vučanjk, predsednik obrtnega združenja Žalec: »Dejstvo je, da predstavljajo davki trideset odstotkov vseh dajatev, kar sedemdeset odstotkov pa znašajo prispevki. Teh trideset odstotkov zajema sprememba občinskega odloka in prav je, da stvari tudi v občini uredimo najbolje. Prav gotovo želi vsak obrtnik tak sistem, da bo lahko sam ugotovil odstotek davka v svojem poslovanju. Mislim, da sedanji odlok, če bo sprejet, to zagotavlja in da bo sistem preprostejši. Čaka pa nas delo pri prispevkih, kjer pa doslej bistvenih sprememb obrtniki ne občutimo.«

Danilo Basle, član izvršnega sveta za področje obrti: »Predlagane olajšave prav gotovo še niso tisto, kar nekateri obrtniki pričakujejo, in niso takšne kot drugod po svetu. Toda v tem trenutku je takšna pot edina možna in verjetno bodo te olajšave prispevale k razvoju obrti v občini. Predvsem se mi zdi pomemben predlog o zaposlovanju in olajšave v zvezi s tem. Sicer pa je do 4. oktobra še čas za razne dodatne predloge v zvezi z davčno politiko v žalski občini.«

IRENA BAŠA

PISMO Z OBALE

»Jaz, suhozemna kreatura, objubljam ...«

Le še nekaj plim in osek se bo zamenjalo na naše[m] letos kar čudežno čistem morju, pa bodo gostin[sk]i delavci dokončno zaprli senčnike na terasah, pospra[vili] svoje roštilje, skupčkali prigarane devize in optim[i]stično zabrundali tisto: »Saj po novem letu bolj[e] bo...«

Optimistično so pričeli z novim šolskim letom tu[di] obalni šolarji, saj njihovim staršem letos ni bil[o] potrebno panično dirjati po knjigarnah in »izpod pulta« kupovati razprodane učbenike. Kot kaže, j[e] tokrat šolnikom končno uspelo vsaj približno prešte[ti], koliko naših nadobudnežev si bo letos v šolskih klo[]peh polnilo glave z znanjem. Le kdo bi pri vsem tem [še] drznil tarnati nad nemogočimi cenami, glavno je, da [se] bodo v šoli tudi kaj koristnega naučili!

Prav gotovo pa so se nekaj koristnega že nauči[li] dijaki prvega letnika piranske srednje pomorske šol[e], ki so prejšnjo soboto temeljito preizkusili mokrost [in] slanost morja. V Portorožu je bil namreč prejšn[jo] soboto tradicionalni Neptunov krst za novopečen[e] bodoče mornarje, ki pa je dobil letos po zaslugi spo[n]zorjev Splošne plovbe Piran, hotelov Bernardin in tre[h] zasebnikov širši, turistični pomen, saj se je gledalce[v] kar trlo.

Sobotni krst z bogom vseh morij, rek in mlakuž j[e] letos doživelo 162 vklenjenih »sužnjev«, ki so jih p[o] povorkah v Portorožu na Bernardinu kar oblečen[e] neusmiljeno pometali v morje. Zelenega Neptuna j[e] uprizoril dijak 4. letnika pomorstva, za katerim so no[vi] podaniki ponavljali slovesno zaobljubo (obiskovalci s[o] jo prejeli natisnjeno tudi v tujih jezikih): »Jaz, suho[]zemna kreatura, koprnim, da bi bil sprejet med podlo[ž]nike boga Neptuna ... obljubljam, da bom v štirih let[ih] končal to šolo ..., se skrbno varoval aidsa, zaščite[n] obiskoval le preizkušena dekleta ...« Smeha in zabav[e] ob domiselnih družabnih igrah ni hotelo biti konca i[n] organizatorji so si za izvedbo te prireditve resničn[o] zaslužili čisto petico!

Vsekakor je lahko Neptunov krst za zgled organiza[]torjem Portoroške noči in ostalih kulturno-zabavni[h] fešt, katerih glavni namen je privabiti čimveč lačno [in] žejnih in zabave željnih obiskovalcev!

VLASTA CAH-ŽEROVNI[K]

Več pozornosti duševno prizadetim

V soboto je bilo pri lovski koči v Založah pri Polzeli srečanje vredno pozornosti. Zbrali so se namreč duševno prizadeti otroci s svojimi starši in skrbniki. Srečanje je organiziralo Društvo za pomoč duševno prizadetim osebam v žalski občini. Namen srečanja je bil strokovni posvet staršev in skrbnikov in veseli del, ki je bil morda še pomembnejši, saj so se prizadeti skupaj s svojimi najbližjimi v družabnih igricah in na pikniku poveselili in razvedrili. Gotovo pa imajo taka srečanja tudi namen opozoriti širšo javnost na prizadete osebe, ki pogosto, kljub nenehnemu ponavljanju in poudarjanju humanosti naše družbe, živijo v njej na robu in so pogosto odvisni le od ljubezni ter duševne in materialne moči svojih staršev ali skrbnikov. Še vedno jih vsaj v praksi ne priznavamo kot enakopravne in enakovredne člane naše družbe. Pa si to zaslužijo in potrebujejo! Dajmo jim torej to tudi v praksi, ne le na papirju, saj našega pomilovanja ne marajo!

T. TAVČAR

Praznik KS Polzela

V prihodnjih dneh se bodo v KS Polzela zvrstile štev[ilne] prireditve ob 2. oktobru, prazniku KS Polzela. Tako b[o] v soboto 29. septembra ob 15.30 uri odprli razstavo liko[vne] sekcije DPD Svobode Polzela, kjer bodo svoja dela raz[stav]ljali Anja Maček, Irena Pevnik, Anica Tamše, Regina [Mar]tinkovič, Anka Pinter, Jože Vaš, Peter Bizjak, Marjan [...]man, Srečko Ferlež in Adi Orešnik. 2. oktobra bo ob 1[..] srečanje s pesnico Nežo Maurer, ob 18. uri bo slavn[ostna] seja skupščine KS in nato otvoritev računalniškega [kabi]neta na OŠ Vere Šlander na Polzeli. 5. oktobra bo v cerk[vi na] Polzeli koncert ansambla Musica Tibicinie iz Maribora[. Pri]pravili bodo tudi športne prireditve.

T. TAVČ[AR]

Se bomo ogrevali s plinom?

V občini Velenje, Žalec in Mozirje razmišljajo o obsežnem projektu plinifikacije, ki bo namenjen predvsem široki potrošnji.

Pobuda za plinifikacijo je prišla predvsem iz velenjskih krajevnih skupnosti, v idejni projekt pa so vključeni tudi nekateri zaselki v mozirski in žalski občini. Po projektu, poleg tega je izdelan tudi elaborat, naj bi uredili glavni plinovod in pa štirinajst krajevnih omrežij. Plin, predvsem za toplotne namene in za potrebe gospodinjstev, bi napeljali do 4058 objektov v velenjski občini, mozirski ter žalski občini, predvem na območju Vinske gore. Idejni projekt je zdaj v razpravi v štirinajstih krajevnih skupnostih po vseh treh občinah. Deset krajevnih skupnosti je projekt že podprlo. Če se bodo za plinifikacijo odločili tudi v ostalih krajevnih skupnostih, bodo o projektu razpravljali še občinski organi, zatem pa imenovali gradbene odbore. Pri uresničitvi tako obsežnega projekta plinifikacije računajo po občinah predvsem na lastna sredstva, morda bodo del denarja lahko dobili tudi v republiki iz energetskih virov. Posamezniki, ki se bodo odločili za plinifikacijo, naj bi dobili tudi ugodne kredite, nekaj denarja pa so pripravljeni prispevati tudi pri Petrolu. Po sedanjih izračunih znašajo investicijski stroški 95 tisoč dinarjev na eno gospodinjstvo, vendar bodo stroške precej zmanjšali na račun udarniškega dela, ponekod pa bodo plinifikacijo vključili tudi v program krajevnih samoprispevkov.

Če bo šlo vse po načrtih, bo projekt plinifikacije uresničen v dveh do treh letih. Po zagotovilih strokovnjakov naj bi bil takšen način ogrevanja v gospodinjstvih cenejši, predvsem pa manj obremenjujoč za okolje.

IB

Rodbinsko srečanje Rožičevih

V soboto je bila Gora Oljka v znamenju potomcev Rožičevih, po domače Preglje[vih iz] Topolšice. Starša Rožičeva sta imela 13 otrok, ki so se že razselili po okoliških kra[jih], pozneje pa so imeli nekateri tudi številne družine in njihovi otroci so se razselili, lahko [bi] rekli, po vsej Sloveniji. Dokler sta stari oče in mati še živela, se je družina pogosto sreče[vala], pozneje, po materini smrti, pa prav poredko. Prav zaradi tega je nekje vzniknila zamisel, [da] bi se potomci te velike družine srečevali vsaj enkrat na leto, saj se je že dogajalo, da se o[tro]ci sploh niso poznali. Kot je povedal Rudi Koželjnik, tudi član te številne družine, sicer [pa] župnik, so se na taka srečanja že večkrat pripravljali, vendar je vedno prišlo kaj vmes. P[red] tremi leti pa so se prvič zbrali v Zavodnjah nad Šoštanjem, lani na Šmarni gori in mi[nulo] soboto na Gori Oljki. Vsakič imajo najprej mašo v spomin na pokojne sorodnike, potem [pa] se skupaj poveselijo, pogovorijo in tako utrjujejo rodbinske vezi. Na zadnjem srečanju [se] jih je zbralo okrog sedemdeset.

TONE TAVČ[AR]

Ajdovčki v »štuka dva«

Časi se tudi pri gobah spreminjajo. Včasih so ajdovčki za rast potrebovali zemljo, dandanes pa rastejo kar iz klobuka drugih ajdovčkov. Tole nenavadno gobarsko najdbo, ki je na sliki, je odkrila Nina Čolig iz Gotovelj. Nina gobari že od majhnih nog, vendar pa mora zaradi svoje strasti vstajati zelo zgodaj zjutraj, drugače ji poberejo vse gobe. Nabira vse vrste gob, »zajedalca« pa sta prva med letošnjimi ajdovčki, ki ju je našla. Ampak Nina je prepričana, da jih bo našla še veliko. In kaj bodo Čoligovi storili z nenavadno najdbo? Podarili jo bodo.

U.K.
Foto: E.E.

Gobarske trofeje

Sodeč po številu ponudb za fotografiranje gobarskih trofej, ki prihajajo zadnje čase v naše uredništvo, bodo gobarji letos nazadnje le prišli na svoj račun. Tudi goban na fotografiji, ki ga je na Humu našel Vinko Močnik iz Zvodnega 16c pri Celju, je bolj trofeja (tehta več kot kilogram), zato pa je bilo v košari še precej manjših, čvrstih ajdovčkov, ki bi vzbudili zavist v vsakem pravem gobarju.

SŠ

Oj ta mlinar

Med Frankolovim in Stranicami so vodni mlini, ki so bili skoraj pri vsaki domačiji, v petdesetih letih počasi začeli ugašati. Voda, katere moč je bila vse slabša, je vzela kruh tudi Kraljevim iz Bukovja, v bližini današnje ribogojnice.

Veliko željo, da bi se tam ponovno vrtela mlinska kolesa, je prejšnji teden uresničil zet Gusti Jevšenak, ki je po petintridesetih letih ponovno pričel mleti pšenico. Namesto vode, ki predvsem odteče v vodne pipe Celjanov, mlin sedaj poganja električna energija. Gre za veliko investicijo, saj bodo velika mlinska kolesa v eni uri zmlela do 800 kilogramov moke, večino sestavnih delov pa je moral Gusti uvoziti iz sosednje Italije.

EDI MESNEC

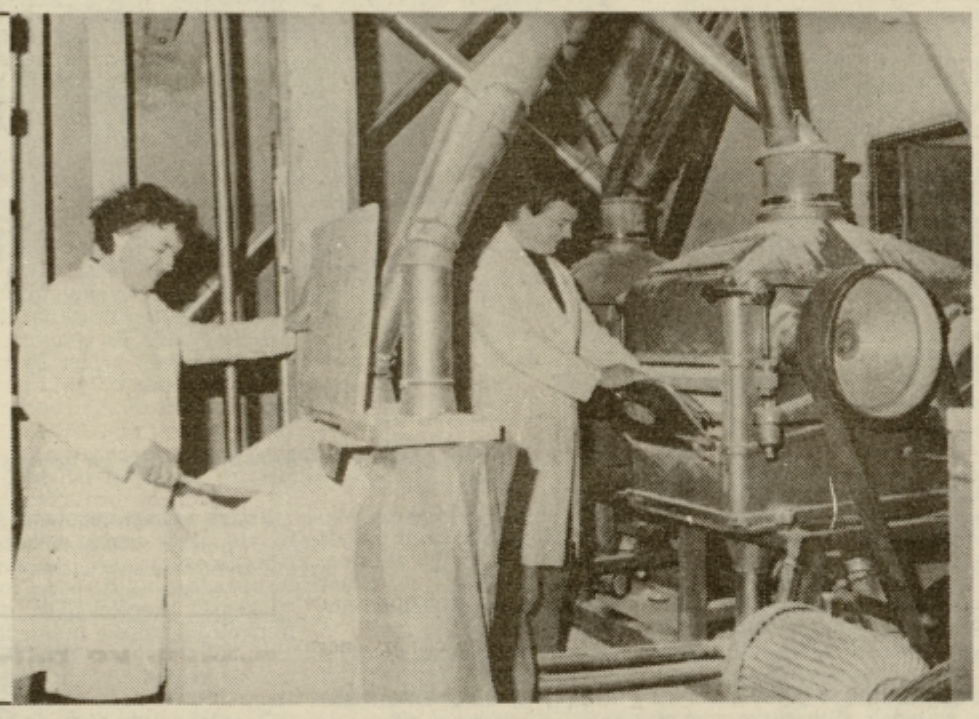

Bančna tajnost? Ha, ha.

Koliko zasluži znanec? Koliko penzije uživa soseda? Koliko deviz za hude čase hrani izven nogavice Pepca? Koliko dinarjev je vezal Miha in za koliko časa? Koliko elektrike plačajo Mirnikovi? Kje vse to zanesljivo izvedeti v naših malih mestih?

Najboljšo možnost za javne skrivnoti ponujajo gneče pred našimi bančnimi okenci, ravno tam, kjer je zasebnost posebej zajamčena. Bančni opravek posameznega

KOZERIJA

občana je skupinska zadeva večje ali manjše skupine, ki se prav takrat drenja pred okencem sicer velikih prostorov. Novi časi bodo slej ko prej zahtevali tudi drugačen odnos po meri stranke in ne nazadnje tudi varnosti. Mogoče se bo tudi pri nas pojavila tako preprosta rešitev, kot jo je opaziti v severnejših tržnih gospodarstvih, kjer je včasih tudi večja ali manjša gneča. Toda stranko, ki je trenutno na vrsti, ločuje od vseh naslednjih občanov vsaj en meter razdalje.

Tudi naši arhitekti so možnosti za takšno (brezplačno) rešitev problema večinoma predvideli že vnaprej, saj so načrtovali takšne prostore, da bi lahko stranke, ki še niso na vrsti, za kratek čas še zaplesale.

BRANE JERANKO

ZAPLEMBE NA CELJSKEM V LETIH 1945–1948

Piše ***MILKO MIKOLA***

2. nadaljevanje

Da pri izvajanju zaplemb premoženja državljanov nemškega rajha in oseb nemške narodnosti ne bi prišlo do nepravilnosti, je Komisija za upravljanje narodne imovine pri predsedstvu SNOS dne 30. junija 1945 izdala posebno okrožnico, v kateri je natančno in konkretno pojasnila, katere osebe je mogoče šteti za državljane nemškega rajha, oz. za osebe nemške narodnosti in jim kot takšnim zaplениti premoženje. Navedena okrožnica je glede tega določila:

1. Med državljane nemškega rajha je prištevati vse one osebe, ki so bile njegovi državljani do kapitulacije Hitlerjeve Nemčije in niso postali državljani prisilno zaradi okupacije med vojno. Med nemške državljane je tedaj prištevati avstrijske in sudetske Nemce, kakor tudi vse one osebe, ki so med vojno optirale za nemški Reich. Sem sodijo zlasti vse one osebe, ki so iz bivše »Ljubljanske pokrajine« optirale za nemški Reich in ki so razvidne iz seznama nemških preseljencev, ki ga je izdal nemški preselitveni pooblaščenec v Ljubljani julija 1942 pod naslovom »Verzeichnis der Volks und Reichsdeutschen Umsiedler, die auf Grund des Abkommens vom 31. Avgust 1941 aus der Provinz Laibach umgesiedelt wurden.«

2. Za osebe nemške narodnosti je šteti:

a) vse one državljane Jugoslavije nemške narodnosti, ki so pod okupacijo izjavljali ali pa so veljali kot Nemci, ne oziraje se na to, ali so pred vojno kot taki nastopali ali pa so veljali kot prilagojeni Slovenci, Hrvati in Srbi;

b) vsi oni državljani Jugoslavije nemške narodnosti, ki so se že v Jugoslaviji ob priložnosti ljudskih štetij priznavali za pripadnike nemške narodnosti;

c) prostovoljni člani nemškega Kulturbunda pred okupacijo, v Ljubljani pa tudi po okupaciji in sicer po individualni oceni, dalje vsi oni, ki so se prijavili kot Volksdeutscher;

č) vse one osebe, ki so se prostovoljno udinjale nemškim SS formacijam, nemški oboroženi sili in nemški policiji;

d) državljani nemške narodnosti onih držav, ki so v vojni sodelovale s Hitlerjevo Nemčijo

Kdo je bil izvzet?

Okrožnica je nadalje natančneje pojasnjevala, katere osebe nemške narodnosti in državljni nemškega rajha so izvzeti iz zaplembenih postopkov in sicer:

a) osebe nemške narodnosti in nemškega državljanstva, ki so sodelovale kot partizani ali vojaki v Narodnoosvobodilni borbi ali pa, ki so aktivno sodelovale v Narodnoosvobodilnem gibanju;

b) osebe, ki so se pred vojno prilagodile kot Slovenci, Hrvatje ali Srbi in v času vojne niso vstopile v Kulturbund, niti niso nastopile kot člani nemške narodnostne skupine;

c) osebe, bodisi moški ali ženske, četudi nemške narodnosti, ki so sklenile mešan zakon z osebami ene izmed jugoslovanskih narodnosti ali pa z osebami židovske, slovaške, rusinske, madžarske, romunske ali katere druge narodnosti;

d) državljani nemške narodnosti zavezniških in nevtralnih držav, ki se niso sovražno obnašali v času okupacije.

Po določilih 30. člena Zakona o zaplembi imovine in o opravljanju zaplembe z dne 9. 6. 1945, so za izvedbo zaplembe premoženja nemškega rajha in njegovih državljanov ter premoženja oseb nemške narodnosti pooblastili zaplembne komisije. Zaplembne komisije, ki so predstavjale upravne organe, so ustanovili pri predsedstvu SNOS, pri okrožkih in okrajnih narodnoosvobodilnih odborih in pri narodnoosvobodilnih odborih tistih mest, ki so imela položaj okrožja, oz. okraja. Tako so poleg zaplembne komisije, ki so jo ustanovili pri predsedstvu SNOS za celotno federalno Slovenijo (federalna zapl. komisija), obstajale še okrožne, okrajne in mestne zaplembne komisije. Zaplembne komisije so obvezno sestavljali trije člani in sicer: dva predstavnika pristojne uprave narodne imovine in en predstavnik notranjih zadev.

Zaplembne komisije

Zaplembna komisija, ki je, kot sem že navedel, predstavljala upravni organ, je v skladu z drugo točko 30. člena Zakona o zaplembi imovine in o opravljanju zaplembe z dne 9. 6. 1945 izvedla zaplembeni postopek tako, da je sprejela odločbo o zaplembi premoženja. En izvod odločbe so vročili osebi, ki so ji premoženje zaplenili, en izvod upravi narodne imovine, en izvod pa ustreznemu okrajnemu sodišču, ki je na osnovi zaplembne odločbe izvedlo prepis zaplenjenega premoženja v korist države. Zoper odločbe zaplembne komisije se je prizadeti lahko pritožil. Okrožna zaplembna komisija je obravnavala pritožbe na zaplembne odločbe, ki so jih izdale okrajne zaplembne komisije, zaplembna komisija pri predsedstvu SNOS pa je obravnavala pritožbe na zaplembne odločbe, ki so jih izdale mestne zaplembne komisije. Zoper odločbo druge stopnje pritožba ni bila mogoča in so tako odločbo takoj izvršili.

Zaplembne komisije so na območju fed. Slovenije formirali 20. avgusta 1945 in bi svoje delo morale končati do 15. septembra 1945, vendar so jim rok delovanja podaljšali do 15. novembra 1945. Zaplembne komisije nekaterih zadev niso uspele rešiti niti do 15. novembra 1945, zato so le-te morale izročiti pristojnim okrajnim, oz. okrožnim sodiščem. Na območju celjskega okrožja so zaplembne komisije tako kot v vsej fed. Sloveniji ustanovili 20. avgusta 1945,

Celotna razprava Milka Mikole je objavljena v Celjskem zborniku, ki izide konec septembra 1990.

njihovi člani pa so že 24. avgusta 1945 slavnostno zaprisegli. Ustanovili so šest okrajnih, eno mestno in eno okrožno zaplembno komisijo. Člani posameznih zaplembnih komisij so bili:

1. okrožna zaplembna komisija Celje: dr. Franc Juhart, Jože Majhen, Marjan Bele;
2. mestna zaplembna komisija Celje: Hinko Kamnikar, Rudi Cilenšek, dr. Ervin Mejak;
3. okrajna zaplembna komisija Celje-okolica: Martin Jesenek, Cenko Jančič, dr. Ervin Mejak;
4. okrajna zaplembna komisija Gornji grad: Karel Natek, Jože Žuntar, Anton Mohorič;
5. okrajna zaplembna komisija Slovenske Konjice: Alojz Libnik, Jurij Primožič, dr. Vladimir Kraut;
6. okrajna zaplembna komisija Šmarje pri Jelšah: Ivan Luskar, Radoslav Tomažič, dr. Vladimir Kraut;
7. okrajna zaplembna komisija Šoštanj: Jože Brunšek, Marjanca Klavžar, dr. Ivan Šketa;
8. okrajna zaplembna komisija Trbovlje: Anica Vodiškar, Alojz Škrbenc, dr. Ivan Šketa.

Evidentiranje nemškega premoženja

Vse zaplembne komisije so takoj po ustanovitvi začele z evidentiranjem nemškega premoženja v posameznih okrajih in začele z izdajanjem zaplembnih odločb. Evidentiranje nemškega premoženja so opravili krajevni odbori OF in krajevni narodnoosvobodilni odbori. Pri delovanju posameznih zaplembnih komisij so se dogajale tudi nepravilnosti. Največje nepravilnosti so ugotovili pri delovanju mestne zaplembne komisije za okraj Celje-mesto. Ta komisija je delala v sestavi: dr. Ervin Mejak, Rudolf Cilenšek in Hinko Kamnikar. S poslovanjem je začela 20. avgusta 1945, dala pa je napačna navodila krajevnim in četrtnim narodnososvobodilnim odborom okraja Celje-mesto. Šlo je za evidentiranje oseb nemške narodnosti, oz. državljanov nemškega rajha. Komisija je zahtevala, da kot osebe nemške narodnosti evidentirajo tudi tiste, za katere je bilo znano, da so po narodnosti Slovenci, vendar so med okupacijo veljali za nemškutarje in so se tako prekršili zoper narodno čast. Za obravnavanje takšnih oseb pa dejansko ni bila pristojna zaplembna komisija, ampak Sodišče slovenske narodne časti. Večina teh oseb so bili delavci, predvsem iz Westnove tovarne emajlirane posode. Te nepravilnosti so prisilile okrožni odbor OF Celje, da je septembra 1945 imenoval posebno preiskovalno komisijo, ki je raziskala delovanje mestne zaplembne komisije Celje in ga ocenila »kot načrtno reakcionarno delo v škodo obstoječega pravnega reda in v škodo ugleda naših narodnih organov.« V svojem poročilu je kot primer nepravilnega ravnanja mestne zaplembne komisije navedla dva tipična primera.

Nadaljevanje prihodnjič

Igre brez klavirja v celjskem Golovcu

Vsa namigovanja so brez osnove, trdijo odgovorni

Delo je pred tednom dni objavilo prispevek, ki je precej razburil Celjane in sprožil številne razprave. Neznani avtor je v tekstu navedel govorice, ki krožijo med ljudmi in katerih tarča je Zavod ŠRC Golovec z vodilnimi. Gre za namigovanja o privatizaciji družbene lastnine, o nepravilnostih pri poslovanju in postranskih prejemkih za sejemske usluge. Govorice, ki niso od včeraj, so celotno tematiko pripeljale tudi na zasedanje občinskega izvršnega sveta. Zanimalo nas je, kako na vse to odgovarjajo v Golovcu. Kot je bilo pričakovati, je njihova skupna ugotovitev, da gre za nesramna podtikanja in laži in da bodo avtorja prispevka, ko ga bodo odkrili, tožili.

In kaj je tisto, kar je tako razburilo Celjane in zaposlene v Golovcu? Prispevek v uvodu navaja nekaj dejstev o tem, kdaj in s kakšnim namenom je bil objekt zgrajen. Prvo halo so začeli graditi sredi sedemdesetih let, denar za gradnjo pa so zbirali v okviru interesne skupnosti za izgradnjo objektov posebnega družbenega pomena. Vir za prispevno stopnjo je bil čisti dohodek v podjetjih in zaradi tega je bilo z leti denarja vse manj. Kasneje so zgradili še bazen in kegljišče z restavracijo, v zadnjih letih pa še dve hali z zunanjimi igrišči. Zavod naj bi skrbel za zabavno in športno-rekreativno dejavnost, pa tudi za organizacijo sejmov, pri čemer pa se je kmalu izkazalo, da so zadeve neurejene tako organizacijsko kot prostorsko.

Do tod pravzaprav ni čemu oporekati, v nadaljevanju prispevka pa gre po mnenju vodilnih Golovca za blatenje kolektiva, ki zaposluje 65 ljudi. Očitajo jim namreč, da so, namesto da bi opravljali svojo dejavnost, vse večji del prostorov oddajali v najem zasebnikom. Ob tem naj bi bile najemnine simbolične, hkrati pa se njihovo lastno gostinstvo ob vse večji konkurenci zasebnikov utaplja v težavah. Višek naj bi bila nova zasebna trgovina pod stopnicami bazena, ki so jo zasteklili in uredili na račun Golovca, lastnik pa je sin vodilnega delavca Zavoda.

Medtem so se v Golovcu kar nekajkrat sestali in pripravili posebno izjavo kot odgovor na očitke. Glavno besedo v Golovcu ima trenutno **Ernest Maguč**, ki je sicer direktor prireditev, ker pa je direktor zavoda **Mitja Pipan** zaradi bolezni že nekaj časa odsoten, ga nadomešča tudi pri vodenju celotnega Golovca. Pri sestavljanju odgovora pa je imel očitno pomembno vlogo pravnik **Andrej Starman,** ki je pri tem ugotovil, da je bil Golovec v pretežni meri res zgrajen z družbenimi sredstvi, hkrati pa tudi z denarjem zaposlenih. Za opravljanje dejavnosti so si morali večino sredstev zagotavljati sami, iz proračuna so dobili le delež za sofinanciranje delovanja zimskega bazena. Ta delež je lani znašal 12 odstotkov celotnega prihodka, letos, pa le še sedem. »Kljub temu nismo poslovali z izgubo, pač pa smo bili tako uspešni, da smo lani celo kupili garsonjero za svoje delavce,« poudarja Starman.

Izpad prihodka so nadomeščali s sejemskimi prireditvami in gostinsko dejavnostjo in menda tudi na račun nizkih osebnih dohodkov. Po besedah Starmana jih je gospodarska situacija prisilila v tržno usmeritev in tako so potegnili vrsto poslovnih potez, ki so bile dohodkovno uspešne. Tako so se iz koncertnih prireditev preusmerili v plesno-družabne. Del prostorov so oddali za dejavnosti, ki so po mnenju vodstva Golovca dopolnile in obogatile njihove osnovne programe. Gre za klub Casablanco, Fitness klub, Plesni studio in Plesno šolo, športno ambulanto, Biljard klub, športni servis in trgovino ter gostinske lokale.

»Zagotavljam, da so bili odnosi z najemniki pravno urejeni s pogodbami in da ne gre za privatizacijo družbenega premoženja,« trdi Starman.

Sport Billy in klavir

In kako je v posameznih primerih izgledala oddaja prostorov? Pri Casablanci je šlo menda za edino tovrstno ponudbo zasebnika **Romana Jeretine,** ki je bil pripravljen vložiti v ureditev kluba precej denarja. S tem je po besedah vodstva Golovca obogatil ponudbo, ne ovira pa dejavnosti Zavoda. Mesečno mu plačuje 2 tisoč mark najemnine, v dinarski protivrednosti. Pri biljard klubu je šlo za licitacijo, v kateri so izbrali **Aleša Hlačarja** kot najboljšega ponudnika. Za prostore v avli pri bazenu plačuje protivrednost 400 mark mesečno. Pri najbolj sporni oddaji prostorov – pri novi trgovini s športno opremo in servisom Sport Billy – pa naj bi lastnica trgovine **Darja Jager** uredila povsem neuporaben prostor pod stopnicami hale z bazenom, kjer je bilo prej »javno stranišče«. To, da je omenjena gospa žena Magučevega sina, je pri tem menda zgolj naključje. Samo ona je bila namreč pripravljena urediti omenjeni prostor, športno trgovino in servis pa so na Golovcu že dolgo potrebovali. Vodstvo zagotavlja, da so govorice o tem, da je Golovec plačal material za ureditev, povsem izmišljene in da imajo vse račune in dokaze, da temu ni tako.

Sicer pa naj bi bili tudi vsi gostinski objekti ob teniških igriščih še kako dobrodošli. Najemnik **Simon Jezernik** naj bi za prostor plačeval protivrednost tisoč mark najemnine, v času sejma pa mu jo zvišajo na pet tisoč mark. In zakaj se vsega tega ni lotilo njihovo gostinstvo, ki redno zaposluje devet ljudi! Po besedah direktorja sejmov **Cveta Lorgerja** niso imeli denarja, da bi se lotili tolikšnih naložb. Predvsem pa obstoječi lokali niso nikakršna konkurenca lastnemu gostinstvu, ki bi ga o nekaterih projektih reorganizacije že zdavnaj morali dati v najem.

Očitke, da je treba v času sejma vsako posebno uslugo posebej plačati, pa Cveto Lorger zavrača z besedami: »Če kdo kaj ve, naj dokaže, sicer ga bomo tožili zaradi blatenja!« Kjer ni tožnika, tudi ni sodnika, pa pravi ljudska modrost, vendar govorice ostajajo.

Sporna trgovina Sport Billy, ki je prilila olja na ogenj govoric med Celjani.

Zanimiva je tudi zgodba o klavirju, ki so ga shranili pri svoji delavki **Anici Sankar.** V Golovcu namreč nimajo zanj ustreznega prostora, ona pa ga je lahko spravila v svojo hišo, kjer ga vestno čuva in ko ga Golovec potrebuje, ga dobi pri njej doma. To pa se zgodi približno štirikrat na leto. Za domnevno izginulo ozvočenje pa vodstvo Golovca pojasnjuje, da ga lahko vsak vidi v njihovem skladišču, kamor so ga spravili zaradi zastarelosti.

Vodstvo Golovca ima torej za vse svoje akcije dokaze o legalnosti poslov, kar naj bi dokazoval tudi zadnji inšpekcijski pregled SDK, ki ni ugotovil ničesar nepravilnega. Ob tem pa se kljub temu zastavlja kar nekaj vprašanj.

Če je bil celotni Zavod Golovec zgrajen s prispevki delovnih organizacij in gre torej za objekt posebnega družbenega pomena, potem nikakor ni sprejemljiva logika Golovca, da lahko prostore oddaja po lastni presoji. Ne morejo se namreč enačiti z drugimi podjetji, kjer so del svojih prostorov prav tako oddali zaradi manjših stroškov pri poslovanju. V primeru Golovca bi bi[illegible] treba določiti racionalen o[illegible] seg organiziranosti za opra[illegible] ljanje dejavnosti, zaradi k[illegible] terih je bil prvotno ustano[illegible] ljen, temu pa prilagoditi pr[illegible] storske zmogljivosti. S te[illegible] se že ukvarja tudi nova o[illegible] činska vlada, ki je k sode[illegible] vanju pritegnila dve neo[illegible] visni strokovni ustanovi, [illegible] naj bi izdelali študijo bodo[illegible] organiziranosti Golovc[illegible] Verjetno bo ta potegnila [illegible] sabo tudi kadrovske sp[illegible] membe, ki bi bile nujne tu[illegible] zaradi znanega mnenja, da [illegible] Golovec že vrsto let odla[illegible] lišče celjskih kadrov.

TATJANA CVIR[illegible]
Foto: EDO EINSPIELE[illegible]

Hyde Park na Planini

Nova oblast z volilci iz oči v oči

Član slovenskega predsedstva in predsednik SKZ Ivan Oman, minister za urejanje prostora in varstvo okolja Miha Jazbinšek, predsednik ljubljanskih socialdemokratov in podžupan Miha Vengust, predsednik šentjurskega občinskega izvršnega sveta Ladislav Grdina, Franc Kovač iz domačega Demosa – šentjurski župan in drugi šentjurski predstavniki strank Demosa in oblasti, so na srečanju na Planini pri Sevnici povabili zbrano občinstvo, da jim postavljajo tudi najostrejša in provokativnejša vprašanja.

Planinčani so ob priliki predstavili svoj manj razviti kraj, poudarili vse svoje težave, želeli pojasnila, sicer pa so zbrane, večinoma Demosove volilce, zanimala tudi vsa druga vprašanja, ki ta čas usodno zanimajo Slovence. Franc Kovač je pozval naj se srečanje ne izgublja v načelnem antikomunizmu ter da zaradi šentjurske manj razvitosti ne bi zgolj tarnali.

O čem so razpravljali to nedeljsko popoldne, ko je izza oblakov nepričakovano posijalo sonce? O Omanovi funkciji v slovenskem predsedstvu, kmetijstvu, lastnini, lovstvu, gozdovih, slovenski suverenosti, o odpuščanjih delavcev, razvoju Planine in šentjurske občine: telefoniji, cesti med Planino in Sevnico, prihodnosti praznih družbenih objektov na Planini pa do plač šentjurske uprave, možnostih slovenske vlade za pridobitev sredstev iz zveznih deviznih rezerv in Teritorialni obrambi.

Ivan Oman je govoril, da je funkcija republiškega predsedstva preživela in ga v novi ustavni ureditvi naj ne bi bilo več. Menil je, da bomo zelo težko našli sistem, ki bo čim hitreje pomagal iz sedanjih zagat ter dejal, da je breme povojnih krivic na sedanji vladi. Lastnina je prav gotovo ena najaktualnejših tem. Minister Jazbinšek: »Čez mesec dni bomo dali javnosti vse odgovore o nelastnini oziroma kolektivni lastnini«. Predstavnik nove šentjurske zadruge je povedal, da imajo težave tudi zaradi neustrezne pravne ureditve in hkrati pokaral mlekarno. Ivan Oman mu je odgovoril, da pričakuje zakon o vrnitvi premoženja, ki je z reorganizacijami prešlo v last podjetij, do konca leta.

O slovenski suverenosti je član republiškega predsedstva dejal, da se bomo po sprejetju nove ustave o njej odločali na referendumu. Opozoril je, da bo slovenska osamosvojitev povzročila v začetku še večje gospodarske težave. Minister Jazbinšek je menil, da je suverenost potrebna tudi zato, da se nobena slovenska struktura ne bo izgovarjala na zvezno. Predsednik socialdemokratov iz Ljubljane Miha Vengust je menil, da bo nezaposlenost še večja ter je krivdo pripisal dosedanji politiki intenzivnega zaposlovanja. »Za tista podjetja, ki so primerna, da odmrejo, je boljše da odmrejo čimprej in se na novih temeljih zgradi novo«, je tudi dejal. Ivan Oman pa se zavzema za nacionalno zavarovanje, za starostne pokojnine za vsakega občana.

Prava razprava se je razvila šele na temo o prihodnosti lovstva. Minister za urejanje prostora in varstvo okolja je bil do sedanje ureditve lovstva zelo kritičen in omenil možnost, da bi bila koncesija za lov v prihodnje pogojena krajevno. Predstavnik lovcev je menil, da je lovstvo dobro urejeno in so tisti, ki so delali napake, redki. Sedanjo ureditev je kritično ocenil tudi Ivan Oman. Ivanu Pevcu iz domače SKZ je Oman odgovoril, da bo gozdarska služba javna služba, z enotno svetovalno službo in državno inšpekcijo. Glede pospeševalne službe imajo v ministrstvu zamisel javne in od države plačane svetovalne službe. Lahko jo bodo imele tudi zadruge, vendar jih država ne bo plačala. Obenem bo razreševanje težav kmetijstva dolgotrajno. Dokler ne bo ozdravljeno ostalo gospodarstvo, ne bo bogatih kmetov.

Temperaturo je nekoliko dvignilo mnenje Gregorja Bezenška iz šentjurskega Demosa, ki je bil z odgovori izrazito nezadovoljen, ker da so premalo konkretni. Tudi spremembe so zanj prepočasne.

Minister Jazbinšek je odgovoril, da potrebujejo šest mesecev; tri za sestavljanje zakonov, naslednje tri za proceduro, ko pride do vzpostavitve novega sistema. Čez devet mesecev rezultati bodo, je dejal in dal za primer nastajanje zakona o podjetjih.

Različni mnenji o povišanju plač šentjurske uprave sta imela Franc Zabukošek, pobudnik šentjurskega D[illegible] mosa, in predsednik šentju[illegible] skega izvršnega sveta, La[illegible] slav Grdina. Prvi je menil, [illegible] jih je mogoče dvigati le če [illegible] dela več in boljše ne glede [illegible] zakonitost. Izzvani pa je [illegible] govoril, da s plačami zaos[illegible] jajo za drugimi občinskim[illegible] upravami v Sloveniji za tre[illegible] jino ter da Šentjurčani [illegible] gubljajo dobre kadre tudi [illegible] radi prenizkih plač. Na vpr[illegible] šanje o telefoniji je Grdi[illegible] odgovoril, da je ugotovil, [illegible] celjska PTT za prihodnji d[illegible] leti ni predvidela za vso ob[illegible] no nobene številke. Povedal[illegible] so mu, da so krivi v Šentju[illegible] ju, ker tako kot v žalski ob[illegible] ni niso bili med podpisni[illegible] sporazuma. Napako bo p[illegible] skušal popraviti. Glede zn[illegible] ne zapore ceste med Planin[illegible] in Sevnico, ki so jo pr[illegible] kratkim postavili krajani, [illegible] povedal, da bo cesta do zim[illegible] urejena za varno vožnjo, g[illegible] de asfaltiranja pa bo odgov[illegible] ril, kot je že obljubil, v mes[illegible] cu in pol. Na vprašanj[illegible] o praznih družbenih stavb[illegible] na Planini je dejal, da bod[illegible] po novem zakonu stavbe o[illegible] činska last in jih bodo lahk[illegible] tudi prodali. Z dobrimi pr[illegible] grami bi lahko tam organi[illegible] rali gospodarsko dejavno[illegible] za nezaposlene. Glede sam[illegible] prispevka pa je mnenja, d[illegible] brez njega ne bo šlo, zato s[illegible] morajo v občini hitro dog[illegible] voriti za programe. Na rep[illegible] bliški ravni bodo po nove[illegible] prispevali petino ali tretjin[illegible] sredstev.

BRANE JERANK[illegible]

Kje je zadnje Hermanovo domovanje?

Najmogočnejši Celjan je umrl v Bratislavi 1435, ko je šel po knežji naslov k cesarju in zetu Sigmundu

Še do danes ni pojasnjeno, kje je pravzaprav grob celjskega grofa Hermana II. Znano je, da je v začetku 15. stoletja dal pozidati kartuzijanski samostan v Pleterjah, kjer je bil tudi pokopan in znano je tudi, da je bil pozneje prekopan. Ni pa nobenega trdnega dokaza za to, kam je bilo preneseno njegovo truplo.

Za oživitev spomina je prav, če za hip sledimo kronistu, neznanemu avtorju Kronike grofov celjskih (domnevno celjski minorit, a tudi domnevno celjski grajski duhovnik), ki je zapisal, da je po obdobju treh let, odkar je postal kralj Sigmund tudi rimski cesar (1410–1437), povabil svojega tasta grofa Hermana Celjskega, naj bi prišel k njemu v Bratislavo, kjer ga je hotel povzdigniti za pokneženega grofa.

»Grof Herman se je podal na pot k njemu in je doma pustil svojega sina Friderika. Ko je prispel v Bratislavo h kralju in ni bil še dolgo časa tam, je zbolel tako hudo, da mu ni mogel več pomagat niti zdravnik niti kdo drug, in je umrl v Bratislavi, ko se je štelo po Kristusovem rojstvu štirinajstoštirintrideseto leto, (to je pomota, kajti letnica njegove smrti je 1435, op. D. M.) na dan svetega Kolomana. Iz Bratislave so ga prepeljali v Pleterje, v njegov samostan, ki ga je on ustanovil, in bil je tam pokopan... Ko se je torej to zgodilo, je spoznal nadvse presvetli knez cesar Sigmund, da sta oba Celjana, njegov svak, grof Friderik in tega sin, grof Ulrik, poštena in razumna gospoda, ter ju je po nasvetu drugih svojih knezov, duhovnega in svetnega stanu povzdignil za poknežena grofa...«

Torej, grof Herman II. je bil pokopan v Pleterjah, pogrebne svečanosti so trajale osem dni. Znano je tudi, da kartuzijani praviloma niso pokopavali pokojnikov v cerkvi, razen ustanoviteljev, torej tistih, ki so dali kartuzijo zgraditi, sicer pa so svoje priorje, patre in konverze – brate laike pokopavali na samostanskem pokopališču, ki je bilo vedno v neposredni bližini samostanske cerkve, osrednjega samostanskega objekta.

V Pokrajinskem muzeju v Celju so lobanje znamenitih celjskih grofov. Nekateri jim oporekajo njihovo avtentičnost (vsaj nekaterim med njimi), pa tudi za Marijino cerkev je znano, da so bile v njej tri grobnice in sicer pod velikim oltarjem grobnica Celjskih grofov, zadaj na levi grobnica očetov minoritov in na desni ob vhodu grobnica gospodov Soteških. Ko so leta 1813, ko so obnavljali cerkev, odprli grobnico pod velikim oltarjem, so 19 lobanj, ki so jih smatrali za lobanje celjskih grofov in njihovih svojcev, dali v stekleno omaro za velikim oltarjem, leta 1954 pa so jih prenesli v Pokrajinski muzej.

Iz Kronike celjskih grofov je razvidno, da je bil v omenjeni grobnici pokopan Ulrik II., ni pa nobenega dokaza za to, da je v njej našel svoje zadnje domovanje tudi Herman II, ki naj bi ga po nekaterih navedbah prenesli sem iz Pleterij. V knjigi kartuzijanskega priorja iz Pleterij Josipa Edgarja Leopolda Lavova iz leta 1938 (Katuzijani in kartuzija Pleterje) je zapisano: »Pozneje so njegove zemeljske ostanke odkopali in jih baje (?) prenesli v Celje.« Toda istega, 1938 leta piše zgodovinar Pirkovič v časniku »Slovenski dom« z dne 24. decembra v članku »Skrivnosti prastare slovenske srednjeveške cerkve« naslednje: »V kartuziji sem pa slišal, kar bi utegnilo biti s Hermanovimi ostanki v zvezi. Pred časom so odkopali v stari cerkvi pred glavnim oltarjem, ki danes nič več ne stoji, neke kosti, katere so prenesli k podružnici v Šmarje in jih tu pokopali ob cerkvi na severni strani pod podobo Matere božje. V srednjem veku je bil običaj, da so pokopavali pred glavnim oltarjem le ustanovitelje. Vendar pa krste, ki naj bi bila primerna bogatemu celjskemu mogočniku, ni bilo s kostmi najti. Vsekakor smemo domnevati, da je imel Herman dragoceno krsto. Ali je bila ta pozneje prepeljana v Celje, ali pa je morda kdo od svetnih gospodarjev Pleterjev dragocenost izvohal, si jo prilastil, nadležne kosti pa pustil na mestu? Ali naj bodo te kosti brez krste morda celo opora za tako domnevo? Komu jih naj sicer prisodimo in čemu naj bi jih pokopali na tako odličnem mestu...?«

Tako še vedno ostaja skrivnost, kje so zemeljski ostanki Hermana II., mogočnega grofa, ki je živel burno življenje evropskega plemiča in bil pokopan v svojih tihih Pleterjih. A kakor tudi kartuzijanom ni bilo vedno prizanešeno, da bi v miru v kontemplaciji sledili duhu sv. Bruna, tako tudi najmogočnejšemu Celjanu ni bilo usojeno, da bi njegove kosti počivale v miru. Kakor da delijo usodo njegovega nemirnega življenja.

DRAGO MEDVED

Marijina cerkev v Šmarju, majhnem kraju med Šentjernejem in Pleterjami, kjer je tudi ena od domnevnih lokacij posmrtnih Hermanovih ostankov. Foto: D. Medved

Kakšna glasila?

Seminarja o obveščanju, ki je bil v petek in soboto v Vodnikovi domačiji v Ljubljani, smo se udeležile samo tri Celjanke, dijakinje Gimnazije Celje.

Seminar je organizirala Zveza kulturnih organizacij Slovenije, na njem pa smo pod vodstvom profesorja Miha Mohorja ocenjevali srednješolska glasila, ki so jih dijaki naredili v minulem šolskem letu, nato pa glasilo tudi izdelali.

V soboto se je seminarja udeležila tudi doktorica Manca Košir.

Na seminar so jo povabili zato, da bi govorila o raznovrstnih glasilih, zato smo jo tudi povprašali, kako si predstavlja idealno šolsko glasilo. »Idealno šolsko glasilo bi po mojem moralo biti živahno, zanimivo, pestro in, kar se mi zdi bistveno tako, da bi bilo všeč tistim, ki jim je namenjeno, manj všeč ali pa ne všeč pa učiteljem in ravnateljem, zato ker imate vi izjemen privilegij, da si lahko v šoli privoščite, da ste to, kar ste, da pišete tako, kot pišete, govorite, tako kot govorite, to pa pomeni, da se lahko uporablja tudi nekjižni jezik, slang, lahko si izmišljate stvari, ki jih »resen« časopis ne prenese (hecne horoskope, lušna ocenjevanja tovarišev in tovarišic, želela bi si več humorja, kot sem ga do sedaj videla, in seveda tudi tisto dimenzijo, ki govori o neki globini duha). Zdi se mi, da mladi ljudje veliko premišljujejo, da se želijo zelo veliko pogovarjati o resnih, usodnih življenjskih vprašanjih, da imajo nek odprt dialog s psihologi, starši, sami med seboj, recimo, zakaj se toliko ljudi drogira, zakaj je alkohol tako priljubljen...«

SIMONA BRGLEZ

Štipendije nadarjenim

Samoupravni sporazum o štipendiranju opredeljuje že nekaj let tudi štipendiranje tistih učencev in študentov, ki s svojimi izrazito nadpovprečnimi rezultati in sposobnostmi dokazujejo svojo nadarjenost. Zanje so v tem tednu v občinah našega območja pripravili posebne pogovore.

Razgovori, na katere so ob nadarjenih učencih povabili tudi njihove starše, so se ta teden že zvrstili v ponedeljek v Žalcu, v torek v Celju, včeraj v Šmarju ter Laškem, danes v četrtek, 27. septembra ob 15. uri se bodo sestali v Domu Teritorialne obrambe v Slovenskih Konjicah, jutri v petek pa se bodo ob 15,30. uri sestali v sejni sobi Doma DPO v Šentjurju. Na razgovore, ki jih pripravljata Republiški sekretariat za delo ter celjska enota Zavoda za zaposlovanje, so vabljeni tudi učenci in študenti, ki bodo v letošnjem šolskem letu dobivali kadrovske štipendije.

IS

Dobrota ne pozna meja

Tudi duševno prizadetim otrokom, ki preživljajo svojo mladost v Zavodu Miha Pinter na Dobrni je potrebo ponuditi dobrine, ki jih imajo normalni otroci.

Zlasti mislimo pri tem na igrače, šolske potrebščine, posteljnino in oblačila. Toda kako bo družba, ki ima velike finančne težave, oskrbela vse zavode in otroke z motnjo v razvoju s stvarmi, ki lahko polepšajo in obogatijo že sicer skopo odmerjeno življenjsko srečo takšnih otrok. Če ne družba, pa so se našli dobri ljudje, ki pomagajo prizadete otroke na Dobrni osrečiti in jim pomagati koliko je v njihovi moči.

Nekaj gostov iz Nemčije, ki so bili na zdravljenju v zdravilišču, je že lani prestopilo vrata Novega gradu v Dobrni in odločili so se organizirati akcijo zbiranja oblačil in igrač, ki je niso prekinili nit v času poletnih počitnic.

Največja pridobitev zavoda pa je vsekakor videokamera, ki jo je pred dnevi podarila duševno bolnim otrokom na Dobrni gospa Katharina Zewe iz Zvezne republike Nemčije (na sliki). Že lani je prijazna gostja prinesla v zavod videorekorder, kar je pomenilo veliko pomoč za starše prizadetih otrok, saj so jim delavci zavoda z živimi posnetki podrobneje predstavili usposabljanje otroka in jim posredovali navodila za delo z njimi doma.

Š. KOJNIK

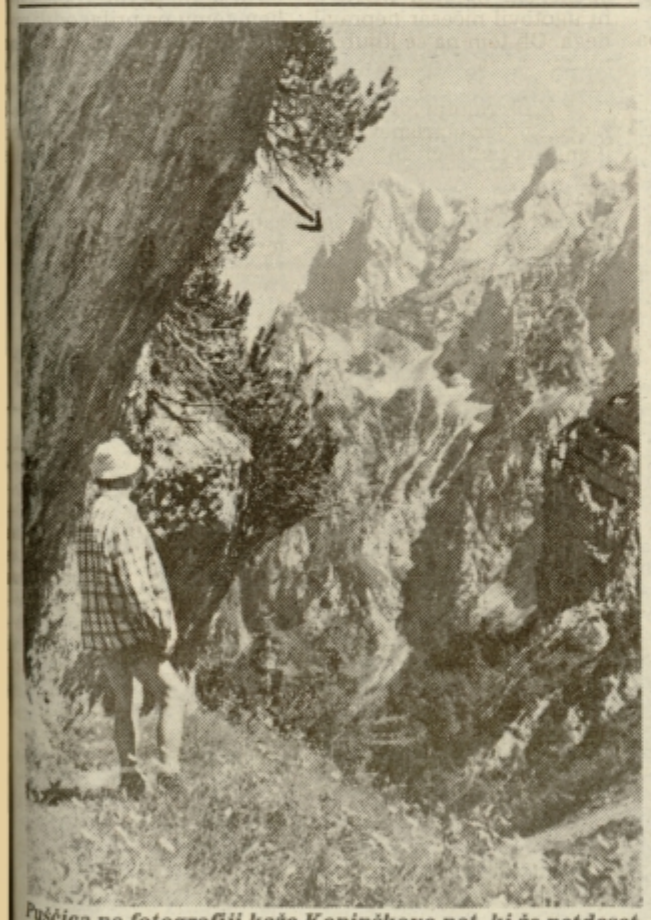

Puščica na fotografiji kaže Kopinškovo pot, ki že petdeset let vodi planince na vrh Ojstrice.

Petdeset let Kopinškove poti

Lepotica gorskih poti v Savinjskih Alpah, Kopinškova pot, je bila v minulih dneh zaznamovana z jubilejem. Petdeset let je minilo od takrat, ko se je prvič po njej proti Ojstrici povzpel vnet planinec Andrino Kopinšek.

Neštetokrat poprej se je Andrino preko Škarij podal na vrh Ojstrice, v njem pa je tlela odločitev, da bi poiskal novo pot, ki bi ga vodila na sam vrh, ne da bi bilo potrebno pri tem izgubljati na nadmorski višini. Po temeljitem raziskovanju in neizmerni volji ter vztrajnosti je na Celjskem planinskem društvu pridobil dovoljenje za izgradnjo nove poti. Po dolgi naporni graditeljski poti so leta 1940 planinci ponosno stali na vrhu Ojstrice pri znameniti piramidi, med njimi pa je imel vsekakor največ zaslug Andrino Kopinšek, po katerem se še danes imenuje pot, ki jo je na žalost že pošteno načel zob časa.

Malo je danes takšnih zanesenjakov, ki bi lahko brez dodatne finančne podpore oskrbovali Kopinškovo pot in vse ostale, ki ostajajo prepuščene same sebi. Meddruštveni odbor Savinjka je sicer ob 50-letnici želel obnoviti in urediti Kopinškovo pot, toda nekje se je kljub izraženi želji zataknilo. Tako ostaja akcija urejanja poti v planu za prihodnje leto.

V ponos ali grajo Slovencem pa ostaja Kopinškova pot takšna ali drugačna in tudi zanamcem bo verjetno ostala, če drugega ne, v spomin na človeka, ki je velik del svojega ustvarjalnega elana zapisal gorništvu.

SANDRA KOJNIK

Petica pri novem lastniku

Tudi drugi avtomobil, ki smo ga izžrebali v naši akciji Avto za 15 din je pri svojem lastniku. Ljubo Zelič ml. ga je ob koncu tedna prevzel v Avtotehniki, ob tem pa povedal, da mu je sedaj prva naloga narediti vozniški izpit, ki ga dosedaj še ni imel. Avtomobil mu bo še kako prav prišel, saj se Ljubo vsak dan vozi na delo z avtobusom v Dobrno.

EDI MASNEC

Slovenska pesem vžigala nemška ušesa

V nedeljo so se iz gostovanja v nemškem Dudenhofnu, gre za kraj v okolici Frankfurta, vrnili pevci MPZ France Prešeren iz Celja. Tam so se udeležili mednarodnega koncerta, pripravil ga je dudenhofenski pevski zbor, ki letos praznuje 95 letnico delovanja. Enak jubilej letos proslavljajo tudi Prešernovci.

Poleg Celjanov so na koncertu, ki je bil v petek zvečer, nastopili še člani mešanega pevskega zbora z Rige, filharmonični moški pevski zbor iz vzhodnonemškega mesta Suhl ter trije zahodnonemški pevski zbori.

S svojim nastopom, za katerega je pesmi, odlično izbral zborovodja, **Edvard Goršič,** so Celjani pred polno Dudenhofensko dvorano navdušili tako domače občinstvo kot tudi ostale nastopajoče. Še posebej so ogreli dlani s slovenskimi pesmimi, ki so se očitno prilegale zahodnonemškim ušesom.

Pevci so stanovali pri prebivalcih Dudenhofna, kjer so bili izredno gostoljubno sprejeti, organizatorji pa so se potrudili, in vsem gostom pripravili tudi izlet z ladjo po Renu, ter v soboto zvečer še družabno srečanje s plesom.

V prihodnjih mesecih bodo člani pevskega zbora Germania iz Dudenhofna obisk Celjanom vrnili, po besedah Edvarda Goršiča, pa se Prešernovcem v prihodnje obeta obisk pri pevskem zboru iz Rige. Celjski pevci so na poti v ZRN slavili tudi svojevrsten jubilej, namreč 20. prehod čez mejo, kar pomeni že dvajseto mednarodno gostovanje.

V prihodnjih dneh se bodo pevci pričeli pripravljati na Božični koncert, za katerega pripravljajo nov program, nocoj pa bodo nastopili na Dobrni, kjer bodo imeli prvega od mesečnih koncertov, ki jih nameravajo v tem zdraviliškem kraju prirejati v prihodnjih mesecih.

NATAŠA GERKEŠ

Hlapci v Celju

Vsak čas ima svoje HLAPCE in vsaki HLAPCI imajo svojega JERMANA. Kdo so hlapci in kdo je Jerman v Sloveniji Anno domini 1990, so se vprašali celjski gledališčniki v uvodu povabila na otvoritveno predstavo jubilejne gledališke sezone 90/91.

Cankarjeve Hlapce v režiji Mileta Koruna bodo v Slovenskem ljudskem gledališču v Celju premierno uprizorili v petek, 28. septembra ob 19.30 uri. Scenografka in oblikovalka luči v predstavi je Janja Korun, kostume je izdelala Alenka Bartl, lektor predstave pa je Marjan Pušavec. Zahtevno predstavo so pod Korunovim vodstvom, ki se je Hlapcev lotil že četrtič, a je vsaka njegova postavitev hkrati tudi krstna uprizoritev znanega Cankarjevega dela, pripravili: Janez Bermež, Jože Pristov, Miro Podjed v vlogi Jermana (na sliki), Marjan Bačko, Stane Potisk, Anica Kumer, Milada Kalezić, Jana Šmid, Bogomir Veras, Marko Boben, Borut Alujevič, Vesna Jevnikar, Nada Božič, Zvone Agrež, Mija Mencej, Bojan Umek, Drago Kastelic, Irena Mihelič k.g. in Igor Sancin.

IS

Izzvenelo je Rogaško glasbeno poletje

Z nastopom moškega pevskega zbora Zdravilišča Rogaška Slatina, se je v petek zvečer v tem mladem mestu končalo Rogaško glasbeno poletje. Letošnje je bilo že četrto po vrsti in organizatorji, Zdravilišče Rogaška Slatina, ugotavljajo, da tudi zelo uspešno.

Kako tudi ne, saj se je od 21. junija do danes zvrstilo 44 glasbenih prireditev, ki jih je odlikovala predvsem kakovost izvedbe in izbire izvajalcev. Dobršen del leteh je prišlo v Rogaško Slatino iz tujine, nastopali pa so tudi domači glasbeniki in zbori. Slišalo jih je okoli sedem tisoč poslušalcev, kar je več kot lani in leta poprej. Tudi ta podatek je lahko merilo kakovosti Rogaškega glasbenega podjetja, ki ga pripravljajo v oddelku za glasbene in kulturno zabavne prireditve v Zdravilišču. Veliko zaslug za to ima **Franc Plohl,** ki tudi vodi moški pevski zbor Zdravilišča, in ki je zaključil koncertno sezono v Rogaški Slatini.

Prireditve v Rogaški Slatini pa s prihodom jeseni ne bodo zamrle, zatrjujejo organizatorji in napovedujejo jesenske ter zimske prireditve. Med prvimi bo na vrsti tradicionalni Večer šansonov, ki bo 26. in 27. oktobra. Izbor šansonov in pevcev je že pripravljen, znano pa je tudi, da bo en večer posvečen Bojanu Adamiču.

MP

Tudi v mestih živijo ljudje

Etnologi o načinih življenja v mestih

Na nedavnem mednarodnem posvetu etnologov, ki je bil v Mariboru v organizaciji oddelka za etnologijo ljubljanske Filozofske fakultete in Pokrajinskega muzeja v Mariboru, so etnologi ugotovili, da so se doslej premalo ukvarjali s proučevanjem življenja v industrijskih naseljih in mestih. To sicer ne pomeni, da so na to obliko življenja povsem pozabili, temveč pomeni, da je problematika tega življenja v omenjenem okolju tako kompleksna in pomembna, da bo treba zamujeno dohiteti.

Slovenska etnologija se je omenjenega problema hotela lotiti že pred petnajstimi leti, ko je, največ po zaslugi univerzitetnega profesorja dr. Slavka Kremenška, nastal projekt etnološke tipografije slovenskih mest oziroma občin, ki pa žal ni dal želenih učinkov. Predolgo je nastajal in zaradi tega izgubil stik z aktualnimi pojavi, ki so sproti podirali metodološke kriterije.

Značilnost posvetovanja je bila v tem, da so predvsem referenti iz nekdanjih vzhodno blokovskih držav (Poljska, ČSFR) poudarjali pomen proučevanja življenja v industrijskih naseljih v povezavi s tradicijo življenja na podeželju, pri tem pa več ali manj osvetljevali to življenje le z vidika problematike delavskega razreda ali delavstva. In to je značilno za mnoge proučevalce, da so se lotevali teh vprašanj izključno ali pa z izrazitim poudarkom na delavstvu, ki se je znašlo v mestih in je tu v kapitalističnem industrijskem kolesju zgolj »predmet« izkoriščanja. Mnogo manj ali nič nismo slišali o drugem segmentu mestne strukture, torej o meščanstvu samem, o tistem, ki živi v vilah, salonih in kavarnah, torej o tistem, ki izkorišča prej omenjene.

Pri nas se je o teh prizadevanjih bolj malo govorilo. Tudi pri nas so bili ideološki zadržki, saj je bil pojem meščanskosti z mnogimi drugimi atributi načina življenja in njegovih simbolov, potisnjen v nomenklaturo škodljivih in nekoristnih, da ne rečem sovražnih pojavov proti napredni stvarnosti, ki jo je prinesla revolucija. Na rob so bile potisnjene oblike življenja, ki so tvorile mestne funkcije, ki so tvorile tisto, kar daje mestu njegovo značilno podobo in utrip, dušo! Led je pred leti prebil Damjan Ovsec. Zato smo se znašli v paradoksalni situaciji, ko so nam zlasti v revirjih ostale kolonije in to še v polni funkciji kot spomenik neustreznosti sistema današnjim potrebam človeka, v ZRN in v Švici pa so z etnološkim proučevanjem življenja v mestih prišli mnogo dlje od nas, ker se niso sprenevedali in filozofirali o tem, kako jim je človek največja dragocenost. Tam so delavske kolonije posodobili in dvignili bivalni standard, na zunaj pa so jih ohranili kot zgodovinski spomenik in vse skupaj s sociologi sistemsko postavili na mesto, kamor spada.

Ker pri nas dolgo ni nihče poslušal ne etnologov in ne sociologov, smo pozabili tudi na dejstvo, da je mesto tipičen kraj, kjer se rojevajo inovacije v načinu življenja, predvsem zaradi tega, ker prevladujejo neformalne oblike nad formalnimi oziroma institucionalnimi. Vrsta zakonov in predpisov je namreč napačno postavljena po zamišljenih oblikah in ne po dejanskih tokovih, ki j življenje v urbaniziran okoljih narekuje. V Sloven se mlajše generacije etnol gov vedno bolj ukvarjajo s problematiko, kar so potrdi tudi nekateri referati omenjenem posvetovanju.

Mnoga mesta iščejo svo staro identiteto, mnoga spremenila celo svoja imen Mnoga imajo na obrobju st re, pa tudi nove delavske k lonije, stare delavske čet z opuščenimi tovarnami. Z savski revirji predstavlja svojevrsten industrijski sp menik sredi izrazito podeže skega, da ne rečem kmet skega okolja.

Z vsem tem bo treba nek storiti in vse to je velik iz za več strok in njihovo sod lovanje, če hočemo ta d stva spremeniti v novo kak vost življenja in dati prost novemu, ne da bi degradir ali celo zanikali staro.

DRAGO MEDVE

Mladi Napotniki v Zavodnjah

V soboto se je v Zavodnjah nad Šoštanjem končala dvodnevna Mala Napotnikova kiparska kolonija. Na tej tradicionalni koloniji, že 17. po vrsti, ki jo prireja Zveza prijateljev mladine iz Velenja, je letos sodelovalo 11 osnovnih šol. Učenci od 5. do 8. razreda so v dveh dneh prikazali mojstrstvo v oblikovanju in kiparjenju v lesu, ustvarili so kar 16 novih del.

Letos so osnovnošolci oblikovali les na temo, ki so si jo sami izbrali. Nastale so Čveke, Starke, Jata ptic v letu in še druge reliefne plastike ter skulpture. V soboto dopoldne, ko smo mlade umetnike obiskali pri delu, marsikje še ni bilo vidno, kaj bo les predstavljal. Tudi marsikateremu učencu je bilo oblikovanje lesa popolna neznanka, vendar pa se je pozneje na končni razstavi izkazalo, da so v delo vložili veliko truda in ustvarili resnično kvalitetne izdelke. Nekateri od učencev so prišli v Zavodnje zato, ker jih kiparjenje veseli, drugi zato, ker so si želeli ogledati in poizkusiti, kako se kipari, spet tretji zato, ker so jih navdušili likovniki na šolah. Med vzroki za udeležbo na Napotnikovi galeriji je bil tudi ta, da si lahko v petek manjkal v šoli. Ampak nič ne de – enako navdušenje nad oblikovanjem lesa je zajelo prav vse sodelujoče.

Gotovo je v teh 17 letih, kar traja kolonija, veliko učencev odneslo lepe vtise, predvsem pa je pomembno to, da se osnovnošolci in tudi njihovi učitelji naučijo in spoznajo vsaj nekaj osnov kiparjenja. Na občinski Zvezi prijateljev mladine pravijo, da se bojijo, kako bo z organizacijo kiparske kolonije naslednje leto, vendar pa upajo, da bodo izbrskali dovolj denarja za 18. srečanje.

Letošnjo Malo Napotnikovo kiparsko kolonijo je malce zmotil dež, vendar to na mlade ustvarjalce in tudi obiskovalce ni preveč vplivalo. Kipaske nadobudneže in njihovo delo so si ogledali tudi priznani likovniki, v petek popoldne pa so pripravili strokovno predavanje, na katerem so predstavili novosti v likovni umetnosti.

Vsa novoustvarjena dela in najboljše dosedanje izdelke si je mogoče ogledati v galeriji v osnovni šoli v Zavodnjah. Organizatorji Male Napotnikove kolonije se trudijo, da bi našli ustrezen prostor v Šoštanju ali Velenju, kamor bi prenesli vse te kipe in reliefne plastike, da bi jih lahko videlo čimveč ljudi. Vseh 16 del, ki so jih učenci naredili letos, pa bo še posebej razstavljenih v velenjski občinski skupščini.

Upamo lahko samo, da bo tudi 18. Mala Napotnikova kiparska kolonija prinesla nove kiparske izdelke in da bodo osnovnošolci ponovno spoznavali vse veščine kiparjenja.

URŠKA KOLENC

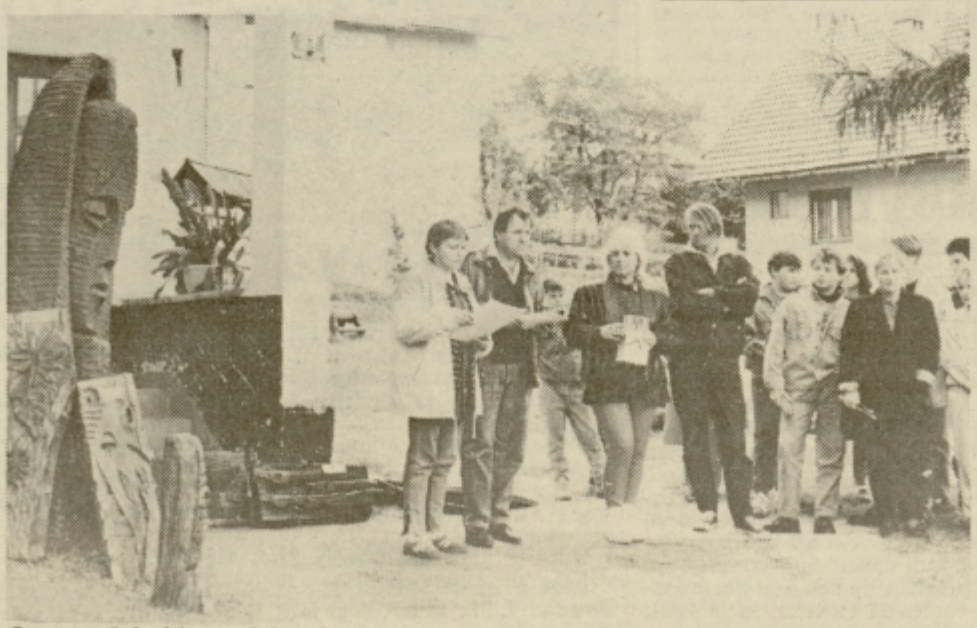

Osnovne šole, ki so sodelovale na Napotnikovi koloniji, so dobile priznanja, obiskovalci so si ogledali razstavo novih del pred šolo v Zavodnjah, nato pa so mladi kiparji skrbno shranili svoja dela v galeriji.

Gledališki abonma tudi v Žalcu

V prostorih kultur skupnosti v Žalcu so kon prejšnjega tedna začeli pr dajati vstopnice za letoš gledališki abonma.

V Savinjski dolini bodo sezono gostovali gledališč ki iz Kranja, Jesenic, lju ljanske Drame, slovenske mladinskega gledališča in igralci celjskega gledališč Cena vstopnic je od 450 d 500 dinarjev, prodajali pa j bodo do sredine oktobra.

Muhovič na Dunaju

Likovni salon Celje je v sodelovanju s Kleine Galerie in Jugoslovanskim informativnim centrom na Dunaju pripravil razstavo akademskega slikarja Jožefa Muhoviča.

Razstava Muhovičevih najnovejših del (slika, risba, grafika), katero je 13. septembra 1990 odprla na Dunaju avstrijska ministrica za prosveto in kulturo dr. Hilda Hawlickova, bo dunajski javnosti na ogled do 4. oktobra.

Izbor avtorja za razstavo v Kleine Galerie, s katero smo v letošnjem letu navezali prve konkretne stike, sloni na dveh izhodiščih: Jožef Muhovič izhaja iz celjskega Društva likovnih umetnikov in drugo, pomembnejše, je ustvarjalec, ki nosi v sebi vse značilnosti sodobnega umetnostnega raziskovalca. Obsežnejša interpretacija o delu Jožefa Muhoviča (tekstovna in fotografska) je izšla tudi v »Wiener Kunsthefte«, katerih 4. letošnja številka je posvečena umetnikom iz Jugoslavije.

A. D.

Pouk v bolnišnici

Na pediatričnem oddelku celjske bolnišnice naj bi s 1. oktobrom uvedli pouk za svoje šoloobvezne paciente

V celjski bolnišnici naj bi s 1. oktobrom na otroškem oddelku uvedli vzgojno izobraževalno delo s šoloobveznimi pacienti, predlog, ki so ga pripravili dalavci pediatričnega bolniškega oddelka, celjske Prve osnovne šole, enote Zavoda za šolstvo in občinskega komiteja za družbene dejavnosti, pa je včeraj obravnaval tudi celjski izvršni svet.

Pouk na pediatričnem oddelku bi v celoti organizirala in izvajala Prva osnovna šola, ki bi zagotovila tudi potrebne pedagoške delavce, celjska bolnišnica bi morala nakupiti potrebna učila in didaktične pripomočke, izpeljava vzgojo-izobraževalnega dela s šoloovveznimi pacienti pa bi občinski proračun obremenila za 7 stotink odstotka denarja namenjenega za programe osnovnega izobraževanja, ki bi se zagotovili v okviru zdajšnjih sredstev za družbene dejavnosti.

Na vseh večjih in sodobnejših bolnišnicah v Sloveniji imajo pouk za svoje šoloobvezne paciente organiziran že nekaj časa, Celjani pa so se ob pripravi predloga opirali na »Zakon o osnovni šoli« iz leta 1980 in »Navodila za vzgojo-izobraževalno delo s predšolskimi in šolskimi otroki, ki so na zdravljenju v bolnišnicah,« ki jih je izdal Zavod za šolstvo, potrdil po strokovni svet Republike Slovenije za vzgojo in izobraževanje maja 1988.

Predlog Prve osnovne šole o izvajanju pouka v bolnišničnih prostorih, ki so ga včeraj obravnavali na celjskem izvršnem svetu, predvideva za otroke, hospitalizirane za krajši čas, več sprostitvenih dejavnosti in nekoliko manjši poudarek učenju. Šolarji, ki bodo v bolnišnici več kot 14 dni, pa bodo v tem času dobili tudi nekaj ocen, ki jih bodo ob vrnitvi v matično šolo njihovi učitelji prepisali v redovalnice. Za šolarje med 1. in 4. razredom bi na pediatričnem oddelku pripravili kombiniran pouk s stalno učiteljico, ki bi hkrati skrbela tudi za povezavo in sodelovanje s Prvo osnovno šolo, za učence višje stopnje pa bi v bolnišnici zagotovili dopolnilni pouk slovenščine, tujega jezika, matematike, fizike in kemije.

Lani je bilo v celjski bolnišnici hospitaliziranih 2386 šoloobveznih otrok med 7. in 14. letom, od tega nekaj manj kot 60 odstotkov učencev do 4. razreda. V strukturi pacientov je bilo največ takšnih, ki so v bolnišnici ostali manj kot 10 dni, vseeno pa je kar 15 odstotkov, šolarjev v bolnišnici preležalo več kot 15 dni.

Za največ 16-članske skupine otrok, ki se lahko gibljejo, bodo pouk izvajali v skupnih bolnišničnih prostorih, za otroke, ki so v času zdravljenja priklenjeni na posteljo, pa bi učiteljica pripravila individualne učne programe.

IVANA STAMEJČIČ

YU-foto v Celju

Po dvanajstih letih imamo v Celju spet priložnost spoznati jugoslovansko umetniško fotografijo. Vse kaže, da je v Fotokino društvu zapihal nov veter, ki daje upati, da bo takšnih prireditev, kakršnih je mesto ob Savinji beležilo celo v mednarodno priznanem merilu v šestdesetih letih, spet zelo veliko.

Razveseljivo je predvsem to, da so se s trdim delom spopadli mladi člani društva, ki danes šteje preko 70 članov. Razveseljivo tudi v pogledu njihovega umetniškega ustvarjanja, saj je selektor razstave, ki ima mesto prvega razreda, za predstavitev Celja izbral kar sedem avtorjev domačega kluba: Igorja Martinška, Radivoja Klincova, Aljošo Leskovšek, Mateja Karničnika, Vinka Skaleta, Gorazda Goloba in Roberta Ograjenška.

V izbranih delih za razstavo je čutiti vpliv selektorja, znanega mojstra fotografije Stojana Kelbrerja, ki s širokokotnim objektivom beleži in dokumentira človeka in naravo, njihov pretekli čas in tegobe. Lahko bi rekli, da razstava ne pokaže nič vsebinsko novega, povezanega z današnjim časom, ki ga tudi razveja znanost in tehnika. Celjska razstava očitno še nima zaupanja priznanih avtorjev, verjetno pa bo že naslednje leto povsem drugače.

EDI MASNEC

Drugačno Celje?

Pred časom se je skupinica treh mladih arhitektov Evgen Čargo, Boštjan Brenčič in Andrej Kalamar načrtno lotila urbanističnih problemov mesta Celja.

Kasneje so k sodelovanju pritegnili še Matejo Doležal, strokovnjaka za urejanje krajine in nastal je smel projekt ureditve obvoznice okoli mestnega jedra, tako imenovanega ringa in pa Šlandrovega trga v povezavi s celjsko tržnico in na drugi strani z mestnim parkom ter območjem okoli gimnazije.

Pri svojem načrtovanju so arhitekti izhajali iz prepričanja, da je staro mestno jedro svojevrstni kulturni in arhitektonski biser vsakega mesta, ki ga je treba zaščititi in smiselno povezati z novejšo okolico. Po njihovi zamisli naj bi tako Šlandrov trg z garažno hišo, hotelom, kulturnim centrom in trgovskim bazarjem postal nekakšen predprostor mestnega središča, kjer bi obiskovalcu postregli tudi z vsemi potrebnimi informacijami, ki jih o mestu in svojem bivanju ali obisku v njem potrebuje ali želi dobiti.

Pobudo so z zanimanjem sprejele tudi mestne oblasti in celjski Zavod za planiranje in izgradnjo, rezultat sodelovanja pa je razstava, ki jo bodo v četrtek, 4. oktobra, odprli v celjskem Likovnem salonu. Na ogled so vabljeni vsi, ki jih zanima vizija drugačnega, lepšega in boljšega Celja.

NK

Jurij Košič, predstavnica PTT podjetja in Franc Gorjup ter Bogomir Ulbing iz Gasilskega društva Dramlje

Štiridesettisoči telefonski naročnik

V odmaknjenem Klenovem v krajevni skupnosti Sedraž pri Rimskih toplicah so z manjšo slovesnostjo priključili 40 tisočega telefonskega naročnika v celjski regiji, kmetovalca Jurija Košiča. Košičevim, ki imajo 20 hektarov zemlje in 10 glav živine, bo zdaj marsikaj priročnejše. PTT podjetje ima običaj da za priložnosti, kot je priključitev 40 tisočega telefonskega naročnika, nagradijo tudi prvega pred njim in za njim. Tako so s telefonskim aparatom in imenikom nagradili tudi Gasilsko društvo iz Dramelj in Miha Krašovca iz Šešč v Savinjski dolini. V laški občini bi naj po dogovoru z nekaterimi krajevnimi skupnostmi do julija 1991 priključili še 800 od dogovorjenih tisoč priključkov.

BJ
Foto: EM

NA KRATKO

Srečanje v Mariboru

Odbor Skupnosti borcev I. brigade NOVJ, ustanovljene v ZSSR, pripravlja za vse svoje člane 3. srečanje, ki bo v soboto, 29. septembra ob 10. uri v Domu JLA v Mariboru.

Borci bodo na svoji skupščini ocenili dosednje delo odbora, sprejeli program za nadaljnje aktivnosti ter izvolili nov odbor. Spregovorili bodo tudi o dopolnitvah pravilnika skupnosti, borcem, ki so se borili v enotah Rdeče armade pa bodo podelili odlikovanja ZSSR. Po uradnem delu skupščine bo v Mariboru družabno srečanje, na katerega so vabljeni tudi sorodniki in družinski člani borcev I. brigade NOVJ, ustanovljene v ZSSR.

IS

Klic 916

V Celju je že pet let posebna telefonska številka 916 namenjena vsem v duševni stiski, svetovalci, ki so doslej odgovarjali na klice v sili, pa so se letos povezali v Društvo svetovalcev v duševni stiski.

Predsednica društva, psihiatrinja dr. Cvijeta Pahljina je v teh petih letih zbrala vrsto strokovnjakov, ki so na prostovoljni in humanitarni osnovi dežurali ob telefonu in pomagali ljudem. Glede na število klicev, je takšna pomoč še kako potrebna. Ker pa so težave in duševne stiske ljudi na Celjskem vse pogostejše in zahtevnejše, zahteva delo svetovalcev dodatno izobraževanje, nakupe strokovne literature ter udeležbo na srečanjih in okroglih mizah tovrstnih strokovnjakov. Društvo svetovalcev v duševni stiski je zato odprlo poseben žiro račun za Klic 916, na katerem bodo zbirali prostovoljne prispevke za svoje delo. Jim bomo pomagali?

IS

Letos praznik na Tešovi

Minulo soboto so krajevni praznik slavili na Vranskem oziroma v gasilskem domu na Tešovi.

Praznik je tokrat minil brez večjih prireditev. V domu na Tešovi so se zbrali na slavnostni seji skupščine krajevne skupnosti, v okviru praznika pa so tudi letos pripravili srečanje starejših krajanov ter nekaj športnih prireditev. Za krajane Vranskega pa je gotovo velikega pomena otvoritev novih cest in napeljava vodovoda. V začetku septembra so otvorili cesto med zaselkoma Ločica in Brdce, pred slavnostno sejo v soboto pa še dober kilometer ceste med Tešovo in Čreto. Letos so v tej krajevni skupnosti dokončali tudi gradnjo vodovoda Praperče–Merince, obenem pa zgradili nov rezervoar pitne vode.

IB

Gobarski piknik

V soboto bo gobarska družina Sinji goban iz Laškega, ki šteje 56 članov, pripravila 4. gobarski piknik na lovski koči na Šmohorju.

Za obiskovalce se bo piknik pričel ob 12. uri, za gobarje, ki bodo gobe nabirali, pa bo zbor ob 8. uri pred Zdraviliščem Laško. Posebni gostje gobarjev bodo člani celjskega koronarnega kluba, ki jih laški gobarji že drugič zapovrstjo vabijo medse.

N.G.

Srečanje značkarjev

V nedeljo bo v Velenju vsejugoslovansko srečanje zbiralcev značk, starega denarja in znamk.

Spet ga pripravlja velenjski klub, ki ima v svojih vrstah zdaj tudi slovenskega rekorderja z največ kemičnimi svinčniki, Ivana Urana.

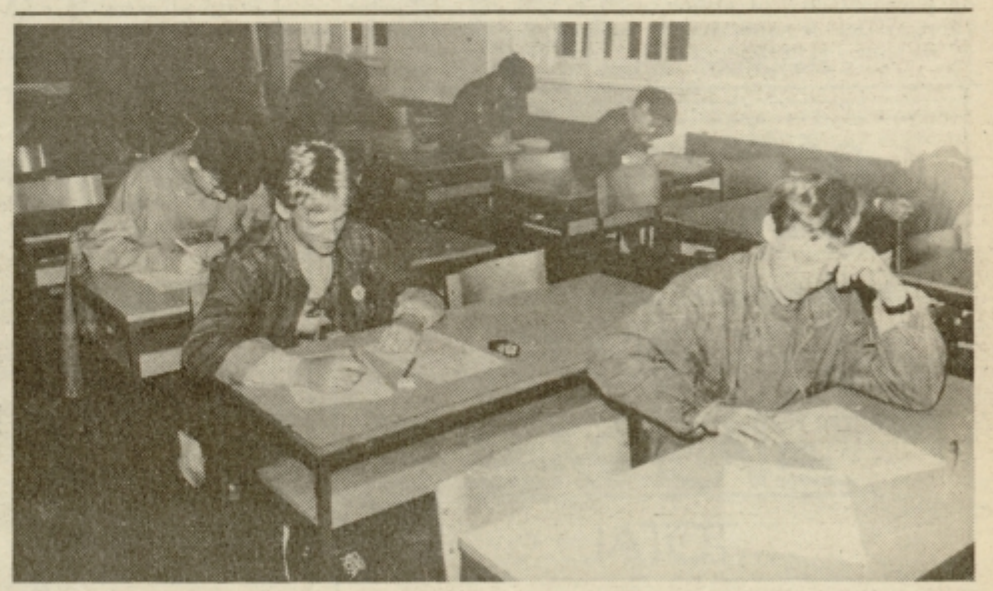

Z logiko v novo tisočletje

Razvijanje učenčeve ustvarjalnosti in samoiniciativnosti, hkrati pa iskanje odgovorov na življenjska vprašanja, sta glavna povoda, da je komisija za logiko pri Zvezi organizacij za tehnično kulturo Slovenije pred časom začela s pripravo tekmovanj osnovnošolcev in srednješolcev v reševanju nalog iz logike.

Minulo soboto je bilo takšno tekmovanje na celjski Gimnaziji in odziv med učenci je bil kar precejšen. Reševali so naloge, ki jih je sestavila posebna komisija z dr. Izidorjem Hafnerjem na čelu, precej pa so si pomagali z zbirko »Z logiko v leto 2000«. Te naloge so med srednješolci sicer zelo priljubljene, mladi pa radi segajo tudi po ostalih revijah in zbirkah nalog iz logike. V soboto so se na tekmovanju celjskih gimnazijcev med prvošolci najbolje odrezali Saša Bamezovič, Janez Podpečan, Gabrijela Prelog, Branka Petkovič in Žiga Krelj, med drugošolci Estela Žutič, Darja Boršič, Katja Kos in Rok Vukmanovič, med tretješolci Luka Rojšek, Boštjan Leskovar in Sebastijan Ašenberger ter med četrtošolci Greta Senič, Olga Jezernik in Saša Stopinšek. Ekipa najboljših bo sodelovala tudi na republiškem tekmovanju, ki bo v drugi polovici oktobra v Ljubljani.

IS
Foto: EDO EINSPIELER

Cveti fičo promet

S trgatvijo poznih sort naj bi vinogradniki počakali do oktobra

Konec minulega tedna so vinogradniki na Šmarskem začeli obirati grozdje. V kmetijski zadrugi Šmarje pri Jelšah ocenjujejo, da bo pridelek podpovprečen, a še vedno boljši kot lani. Tik pred odkupom do določene tudi cene, ki so na Šmarskem nekoliko višje kot drugod po Sloveniji.

V kleti so zgodnje sorte

Konec minulega tedna so vinogradniki pripeljali v Imeno zgodnje sorte grozdja, predvsem beli pinot in muškat silvanec. Nekateri vinogradniki bodo v teh dneh začeli tudi s trgatvijo poznih sort, vendar strokovnjaki menijo, da je pametneje počakati še nekaj dni, ker bo tako bistveno boljša kvaliteta. Z obiranjem naj bi počakali zlasti tisti vinogradniki, ki gojijo laški rizling, šipon in žametno črnino. Po ocenah strokovnjakov je bilo letos vreme vinogradnikom dokaj naklonjeno, nekatere sorte je prizadela ediho suša. To velja za laški rizling, ki zaradi suše nekoliko zaostaja v zrelosti, zato pa lahko zamujeno vinogradniki nadoknadijo s poznejšo trgatvijo. O letini v kmetijski zadrugi ne govorijo v številkah, napovedujejo pa, da bo nekoliko boljša kot lani. To velja zlasti za količine, meritve sladkorja pa kažejo na dokaj dobro kvaliteto.

S cenami skušajo spodbuditi odkup

Poslovna skupnost Slovenije je letos določila razmeroma nizke odkupne cene grozdja, prvi podatki govorijo o desetih in enajstih dinarjih. Na Šmarskem so se zavestno odločili za nekoliko višje cene, ker želijo odkupiti čimveč grozdja. V dogovoru z Ero-Šmartno ob Paki so določili takšne odkupne cene: za sorto chardonay in souvignon 16 dinarjev, mešano belo 10 dinarjev, modra frankinja 8,5 dinarjev, laški rizling 12 dinarjev in žametna črnina 7 dinarjev. Pogovori o teh odkupnih cenah so bili dolgotrajni, v šmarski zadrugi pa menijo, da ni problem v tem, da vinogradnikom ne bi hoteli plačati višjih cen. Problem ostaja prodaja vina in negotovost na tržišču. Vinogradnikom pa obljubljajo, da bodo denar dobili v petnajstih dneh.

Novosti v Imenem

Na Šmarskem bodo tudi letos prevzemali grozdje v kleti v Imenem, kjer pa so uvedli nekaj novosti. V primerjavi z lanskim letom bodo večji poudarek dajali kvaliteti. Grozdje bodo prevzemali po sortah, natančen razpored pa bodo sproti določili v Imenem. Novost je tudi v tem, da bodo ob prevzemu skušali še posebej nagrajevati kvaliteto in tudi na ta način vzpodbudili ljudi k poznejši trgatvi.

Sicer pa so letos na Šmarskem obnovili 25 hektarov vinogradov, vse z belimi sortami, po katerih je še vedno največ povpraševanja. Pred nekaj leti je bilo razmerje 40:60 v korist rdečih sort, zaradi povpraševanja po belih sortah pa želijo v zadnjih štirih letih to razmerje spremeniti v korist belih sort. Vinogradniki dobijo za obnovo nepovratna sredstva in pa regres za cepljenke, ki je letos znašal polovico nabavne cene. Te ugodnosti naj bi po zagotovilih poslovne skupnosti veljale tudi prihodnje leto. V kmetijski zadrugi Šmarje pa se tudi letos ubadajo s problemom, ker se vinogradniki ne držijo pogodb, vse bolj pa je popularna prodaja posameznim kupcem oziroma kot temu pravijo na Šmarskem – cveti fičo promet, kar je po svoje tudi razumljivo, saj dobi vinogradnik denar na roko, včasih pa tudi kakšen dinar več.

IB

Kmetje silirajo

Siliranje krme je sodobno shranjevanje krme za zimo, ki je, spravljena na tak način, bolj hranljiva od sušene. Sedaj silirajo koruzo, ki mora biti zato primerno zrela, tako, da zrnje še ni povsem trdo in je rastlina še zelena. Nekateri silirajo tudi travo. Ponavadi jo mešajo med koruzo. Delo je naporno, zanj je potrebno dovolj ljudi in mehanizacije.

Na sliki: Pri drobljenju koruze za siliranje pri Okornovih s Polzele.

T. TAVČAR

Čas za nakup konjev

Strokovnjaki v kmetijstvu so čedalje bolj prepričani, da konj oziroma kobila sodita na vsako družinsko kmetijo. Jesenski čas pa je tudi najbolj primeren za nakup.

V jesenskih mesecih je namreč naprodaj večje število žrebičk, ki se rodijo v spomladanskem času in se v letnih mesecih najbolje razvijajo. Ker se povečuje zanimanje za konjerejo, pričakujejo letos veliko povpraševanje, obenem pa strokovnjaki pričakujejo, da bo primanjkovalo žrebic iz A rodovnika. Rejcem zato priporočajo nakup žrebičk hladnokrvne pasme. Vsem, ki se bodo odločili za vzrejo teh žrebičk, pripada premija v višini 420 din. Cena žrebičk se giblje med 10 in 13 tisoč dinarji. Vse informacije o nakupu so na voljo v zadrugah ali zavodu za živinorejo in veterinarstvo Celje. Rejci, ki se odločajo za rejo haflinške pasme, pa lahko kupijo živali tudi na današnjem sejmu v Kranju.

Cepljenje kuncev

Zavod za živinorejo in veterinarstvo Celje obvešča vse rejce kuncev, da je končno možno izvršiti preventivna cepljenja proti hemoragični bolezni kuncev.

Mnogi rejci so že spoznali pogubnost te bolezni, ki je ogrozila slovensko kunčjerejo. Med splošnimi veterinarskimi sanitarnimi ukrepi pri preprečevanju kužnih bolezni ima cepljenje poseben pomen. Izkušnje kažejo, da ima razpoložljiva vakcina dobre lastnosti in zaščiti kunca za dobo osmih mesecev po cepljenju. Na zavodu priporočajo, da zaradi manjših stroškov pripeljejo rejci cepit kunce na veterinarske postaje. Cena cepljenja za enega kunca je 30 dinarjev. Rejci naj bi zaščitili predvsem plemenite živali, ki jih nameravajo pripuščati spomladi. Cepijo lahko vse živali, starejše od 30 dni.

Veterinarska postaja Celje bo na svojem sedežu vršila cepljenje za območje občine Celje danes ter 4. oktobra in sicer med osmo in deseto uro ter med petnajsto in sedemnajsto uro. Rejce opozarjajo, da je možno cepljenje samo pri zdravih kuncih. Vakcinacijo pa izvajajo tudi vse veterinarske postaje na Celjskem.

IB

Klic v stiski

»Klic 916« za vse v duševni stiski, na drugi strani telefonske žice se vam oglasi nekdo, ki vam zna svetovati.

Žiro račun: 50700-620-16-05-1375113-184365 s pripisom »Klic 916« za prostovoljne prispevke, ki bodo člani Društva svetovalcev pomagali pri njihovem delu.

OČKI IN MAMICE!
DEDKI IN BABICE!

HITRO V

VOFRA
TOTAL

ŽALEC

CENTER, KJER DOBITE VSE IGRAČKE TEGA SVETA ZA VAŠE MALČKE!

MESEC OKTOBER
MESEC
TRADICIJE TREH
GENERACIJ

ZLATARSTVO KRAGL
ŽALEC

OKTOBRSKI POPUST
10%

AVTO BRANCE LAŠKO

Ekskluzivna ponudba GOLFOV JX

Od 126.430 do 147.979 din + davek
- vse barve
- dizel, benzin
- tudi staro za novo

OPRAVIMO:
- registracijo
- tehnični pregled
- obvezno zavarovanje

Vplačila takoj.
Število vozil je omejeno.

telefon: 731-282.

MED NOTAMI

● V Šempetru bi moral nastopiti Bajaga z Instruktorji, vendar so nastop preložili na kasnejši datum. Vzrok je bil napovedan pompozni koncert nekaterih domačih skupin v istem času v Žalcu. ● *Koncert je dobro uspel – vsaj po naslovu Savinjska se prebuja. Nekateri Žalčani, namreč zaradi preglasne glasbe niso zatisnili očesa vso noč.* ● V Krškem je bil otroški festival vedrih pesmi. Kot solistka se je predstavila tudi Celjanka Andreja Jazbinšek, nastopila sta še Sanja in Andrej Mlinar iz Velenja. ● *Ansambel Slovenija odhaja na enomesečno turnejo v Argentino, Urugvaj in Brazilijo. Člani ansambla se najbolj bojijo, da bodo po turneji ostali brez svojih delovnih mest. Za vsak slučaj si je vodja Jože Galič že poiskal honorarno zaposlitev v reviji Stop.* ● Starejši ljubitelji domače glasbe se vsekakor spomnijo ansambla Rudija Bardorferja, ki je skrivnostno izginil s slovenske glasbene scene. Letos se je po več kot 15 letih ansambel zopet pojavil v prvotni zasedbi s kvartetom Zvonček. Trenutno pripravljajo material za novo kaseto z nekaterimi starimi uspešnicami. ● *Ansambel Francija Zemeta je s skladbo. »Najlepše je doma« že več kot tri mesece tik pod vrhom Lojtrce domačih. Prav na vrh sicer ne bo mogel, saj pravila dovoljujejo eni skladbi sodelovati na lestvici le štiri mesece. Zato ima v ognju novo železo, ki prihaja na lestvico ta teden.* S prihodom kitarista Jožeta Žlavsa k Zemetovim fantom je ansambel nekaj pridobil, Jožetova žena Jelka, ki je mislila, da bo Jožek sedaj doma, pa spet nekaj izgubila. Zato se je lotila pisanja besedil in skladba »Vabilo v gore« je bila na ptujskem festivalu odlično ocenjena. ● *Naš najbolj cenjen izdelovalec diatoničnih harmonik še vedno ne more pozabiti Ljubečne, saj so si nekateri naši proizvajalci na razstavi prisvojili celo njegovo blagovno znamko. Kazen mora biti vzgojna in Zupan se je s pravnimi sredstvi takšnemu odnosu odločno uprl. Nekateri zlobneži natolcujejo, da potrebuje denar za novo hišo in kovnico denarja, ki jo bo v kratkem odprl v Mengšu.* ● Skupna pogodba še vedno obvezuje člane ansambla Avsenik, da so na voljo za snemanja glasbenega materiala. Tako so pred kratkim posneli novo ploščo za nemško tržišče, pripravljajo pa tudi material za domači trg. ● *Alfi Nipič pa ne more brez nastopov in je ustanovil svoj ansambel z imenom Alfi Nipič in njegovi muzikanti.*

EDI MASNEC

Oto brez narodne noše

Vest, o kateri se je šušljalo že pred meseci, se je v teh dneh razširila kot blisk. Oto Pestner odhaja iz Alpskega kvinteta.

Seveda bi si marsikateri narodno zabavn ansambel želel imeti v svojih vrstah glasbenika kot je Oto, vendar po preteku pogodbe z Alpskim kvintetom, priljubljeni pevec ne namerava več v narodno nošo. Verjetno razmišlja le še o metuljčku, ki si ga nadane, ko nastopa s kolegi iz New Swing Quarteta, s katerimi se je pravzaprav začela glasbena pot tega priljubljenega Celjana. Njihov manager Stane Sušnik ima namreč pripravljene nove smernice za prodor na evropsko glasbeno sceno.

Na sliki: Oto Pestner samo za Novi tednik s prijateljico Eriko (ansambel Slovenija).

EDI MASNEC

Tine Lesjak ni le dober muzikant. S frajtonarico poučuje številne mlade talente, med drugim tudi Janija Vodovnika, ki mu je občinstvo na Zlati harmoniki Ljubečne najbolj zaploskalo. Uspeha se veselita oba.

S harmoniko na preži

Tine Lesjak iz Oplotnice je znan harmonikar, ki je dolga leta nastopal na tekmovanju za Zlato harmoniko Ljubečne in prejemal lepe nagrade.

Za tem si je omislil ansambel Bratje iz Oplotnice, ki že skuša melodije za tretjo samostojno kaseto, pred kratkim pa je Tine izdal še samostojno kaseto, na kateri so posnete skladbe samo v izvedbi diatonične harmonike. Tineta so k temu vzpodbudili pravzaprav njegovi številni učenci, ki jih pripravlja na tekmovanje za Zlato harmoniko in jih navdušuje za ta star ljudski inštrument – frajtonarico. Nekje je treba začeti in ker notnih zapisov za frajtonarico zaenkrat še ni, je dobrodošla vsaka takšna kaseta, saj se mladi učijo predvsem preko tistega, kar slišijo.

Skladbe za kaseto je Tine izbral s pomočjo Hinka Serneca, lanskoletnega dobitnika plakete Avgusta Stanka na tekmovanju za Zlato harmoniko ljubečne. Popestril jo je tudi s samostojnimi skladbami, ki se jih mladi nadobudneži z veseljem učijo in tako izpolnjujejo svoje znanje v igranju frajtonarice.

BŠ

Hmezad
AGRINA
p.o., Žalec

BLAGOVNICA AGRINA

MESEC OKTOBER

TRADICIONALNI MESEC BLAGOVNICE AGRINA

NUDIMO VAM PESTRO IZBIRO BLAGA
PO ZELO UGODNIH CENOVNIH IN KREDITNIH POGOJIH.

OBIŠČITE NAS
V BLAGOVNICI AGRINA
V ŽALCU.

15 LET
ko poslovni stik in nakup postaneta harmonija izpolnjenih želja

CLUB CASABLANKA

vabi ljubitelje glasbe in plesa vsak konec tedna v njihove prostore v Zavodu Golovec

zavaruje triglav

PROSIM, PRIPNITE SE

Samo preprost gib je potreben, da si pripnemo varnostni pas in naredimo nekaj zase, le malo je potrebno za večjo varnost naših najbližjih.

Lestvici Radia Celje

Zabavne melodije:

1. U CAN'T TOUCH THIS – M. C. HAMMER (5)
2. DRŽAVA – ANDREJ ŠIFRER (6)
3. RELEASE ME – WILSON PHILLIPS (3)
4. KILLER – ADAMSKI (8)
5. BLAZE OF GLORY – JON BON JOVI (3)
6. LJUBAV JE MOJ GRIJEH – TEREZA (9)
7. NANCY IZ LJUBLJANE – BIG BEN (6)
8. STILL GOT THE BLUES – GARRY MOORE (9)
9. TOM'S DINER – DNA AND SUZANE VEGA (2)
10. GIPSY WOMAN – CARLOS SANTANA (1)

Lestvica zabavnih melodij je na sporedu Radia Celje vsako soboto ob 17.30.

Domače melodije:

1. NAJ TI NAZDRAVIMO – CELJSKI INSTRUMENTALNI KVINTET (4)
2. PRSTAN – NAGELJ (8)
3. JOJ, KAKO BOLI – PREROD (4)
4. KOŠNJA – SPOMIN (4)
5. PRIŠLA SEM DOMOV – MARELA (3)
6. NESREČNO DEKLE – ZEME (10)
7. S HARMONIKO NA PREŽI – TINČE LESJAK (3)
8. ZVEZDE POVEJTE – EDVIN FLISER IN PRIJATELJI (9)
9. ZALJUBIL SEM SE – ŠTIRJE KOVAČI (2)
10. NA ZDRAVJE ŠTAJERCI – KLAVŽAR (1)

Lestvica domačih melodij je na sporedu Radia Celje vsak ponedeljek ob 17.30.

Predlogi za lestvico zabavnih melodij:

THE JOKER – STEVE MILLER BAND
SOCA DANCE – CHARLES D. LEWIS
GIPSY WOMAN – CARLOS SANTANA

Predlogi za lestvico domačih melodij:

MARTINOVANJE – SLOVENIJA
RODNI DOM – PODKRAJSKI FANTJE
LEPO JE S TEBOJ – VESNA

Nagrajenca: Marija Hladin, Gorica 8, Dobje
Silva Černoša, Smrekarjeva 2, Celje

Pišite na naslov: Novi tednik – Radio Celje
Trg V. kongresa 3a, 63000 Celje
*Vsakič nagrada – velika plošča, ki jo izžrebanca izbereta v prodajalni **MELODIJA** v Celju.*

KUPON

lestvica zabavnih melodij _____
izvajalec _____
lestvica domačih melodij _____
izvajalec _____
ime in priimek _____
naslov _____

ŠPORT VČERAJ ...

... je bil na celjskih športnih igriščih minule dni v znamenju mrtvila. Razen rekreativne kolesarske prireditve Hura na Roglo namreč ni bilo na Celjskem pomembnejših športnih tekmovanj.

V 6. kolu **slovenske nogometne lige** so nogometaši Ingrad Kladivarja gostovali pri Muri in srečanje izgubili z 1:2. Neuspešni so bili tudi žalski nogometaši, ki so doma izgubili srečanje z vodilno ekipo na lestvici, to je ljubljanskim Slovanom, z 0:2. Velenjski Rudar je v gosteh ugnal Svobodo s 3:1, Steklar pa doma Trboveljskega Rudarja s 3:0. Na lestvici še vedno vodi Slovan, velenjski Rudar je tretji, Ingrad Kladivar šesti, Steklar osmi in Partizan Hmezad še vedno zadnji.

V športni dvorani Golovec so se v prijateljski tekmi pomerili **rokometaši Pivovarne Laško z ekipo Slovenj Gradca** in srečanje dobili z 29:22. Obe ekipi sta prikazali povprečen rokomet, pri Celjanih sta bila najuspešnejša Ivandija s šestimi in Pungartnik s štirimi zadetki, kolikor jih je dosegel tudi najboljši igralec gostujoče ekipe, Doberšek, **poroča Jože Kuzma.** Včeraj so Celjani odigrali še prijateljsko srečanje s Slovanom.

V nedeljo je bil v Rogaški Slatini **konjeniški turnir,** na katerem je nastopilo 53 konjenikov iz Slovenije in Zagreba. S Celjskega sta se najbolje uvrstila Tomaž Laufer iz gotoveljskega konjeniškega kluba, ki je bil tretji, in Tomaž Šeško iz celjskega konjeniškega kluba, ki je bil četrti.

V Celju je bilo **odprto teniško prvenstvo za mladince in mladinke,** stare do 16 let. Nastopilo je več kot petdeset tekmovalcev, pri fantih pa sta polfinalno srečanje odigrala Celjana Furlan in Dobršek. Zmagal je Furlan.

V odlični organizaciji Saleškega teniškega kluba Velenje je bil minuli vikend v Velenju **masters-zaključni turnir Celjske teniške podzveze za pionirje in pionirke do 12 let.** Nastopilo je osem najboljših pionirjev in štiri pionirke, ki so se na masters uvrstili na podlagi rezultatov na štirih regijskih turnirjih v Velenju, Trbovljah, Šentjurju in Slovenski Bistrici. Nastopili so tekmovalci iz osmih klubov. Prvo mesto je pri pionirkah osvojila Simončičeva iz teniškega kluba Zlatarna Celje. V polfinale se je uvrstil tudi njen klubski sotovariš Sagadin, ki je moral premoč priznati končnemu zmagovalcu Juraku iz Slovenske Bistrice. V četrtfinalu pa je nastopil še Celjan Valant, ki je izgubil dvoboj s Črešnikom iz teniškega kluba Velenje. Pri pionirkah je iz teniškega kluba Zlatarna Celje zaigrala v polfinalu še Gluvičeva, ki je morala premoč priznati klubski soigralki Simončičevi, **poroča Tone Sagadin.**

Na **teniškem masters turnirju,** ki ga je v soboto v Šempetru pripravil Teniški center Golovec, je zmagal Celjan Branko Tanjšek, drugi je bil Mariborčan Ludvik Travner in tretji Celjan Marjan Poznič.

V nadaljevanju **delavskih športnih iger v žalski občini** so se mlajši in starejši člani pomerili v malem nogometu. Nastopilo je 16 ekip. Pri mlajših je zmagala ekipa Ferralita Žalec pred Strojno Žalec, pri starejših članih pa šempetrski SIP pred Garantom iz Polzele in Žalskim Juteksom. Naslednje tekmovanje bo v košarki, **poroča Tone Tavčar.**

V Žalcu so v soboto pripravili slovesnost in mednarodni karate turnir ob 15 letnici karate kluba Žalec. Ob tej slovesnosti je zbranim najprej spregovoril ustanovitelj kluba Silvo Marič, podelili pa so tudi več priznanj zaslužnim članom. Nato so pripravili mednarodni karate turnir, na katerem je zmagala ekipa Šoštanja, ki je v finalu gladko s 3:0, premagala žalsko ekipo, **poroča Tone Tavčar.**

V soboto je bilo v Novem Mestu **republiško tekmovanje v vrtnem kegljanju** za slepe in slabovidne ženske. Udeležile so se ga tudi Celjanke Frasova, Reberšakova, Rezarjeva in Mramorjeva, ki so ekipno zasedle šesto mesto, med osmimi nastopajočimi ekipami. Med posameznicami sta bili najboljši Rezarjeva in Frasova, ki sta, vsaka v svoji kategoriji, osvojili sedmo mesto, **poroča Matej Žnuderl.**

Rekreativni tek za lovoriko Celjski kerle, ki bi moral biti minuli torek, so organizatorji, celjska ZTKO, **prestavili** zaradi slabega vremena **na torek, 2. oktobra** ob 14.30, s štartom v Novi vasi.

V Ljubljani je bil **košarkarski turnir,** na katerem so se pomerile ekipe Celja, Slovana in Cometa. Celjani so po dveh podaljških dobili srečanje s Slovanom s 108:100, izgubili pa so ga s Cometom, s 85:86.

V petek je bil v Grižah **nogometni turnir,** ki se je pričel ob 17. uri, zaključili pa so ga v soboto ob enakem času. Nastopilo je več kot 20 nogometašev, ki so se zamenjavali vsaki dve uri. Najboljši strelec je bil Bojan Vogler s 56 zadetki, **poroča Vojko Zupanc.**

V Rečici pri Laškem je bilo v soboto **tekmovanje v streljanju z vojaško puško.** Letos je bilo že šestnajstič zapovrstjo, nastopilo je 14 ekip oziroma 52 posameznikov, iz Slovenije. Prvo mesto so osvojili strelci iz Celja, ki so postavili tudi nov rekord strelišča, v postavi Jager, Frece in Kočevar, druga je bila Strelska družina Kovinar Štore, pete Braslovče in šesta Strelska družina Dušana Poženela iz Rečice. Pri posameznikih je bil prvi Celjan Tone Jager, ki je nastreljal 189 krogov. Drugi je bil Frece, prav tako iz Celja.

... IN JUTRI

... ko bo na športnih igriščih precej živahno.

Tako bodo nogometaši v **Slovenski nogometni ligi** v nedeljo odigrali srečanja 7. kola. Ingrad Kladivar se bo doma pomeril s Svobodo, velenjski Rudar bo gostoval v Novi Gorici pri Vozilih, Partizan Hmezad pri Nafti in Steklar pri Medvodah.

Te dni bo mimo leto dni odkar je preminul eden od ustanoviteljev celjskega povojnega kegljanja Viki Vanovšek. V njegov spomin so se v kegljaškem klubu Emo Celje odločili, da bodo pripravili prvič spominski turnir, ki bo postal tradicionalen, posvečen Vanovšku, za najboljše slovenske moške kegljaške ekipe. **Prvi Vanovškov memorial** bo tako v soboto ob 15. uri na kegljišču Golovca v Celju, na njem pa bodo sodelovali kegljači Gradisa iz Ljubljane, Konstruktorja iz Maribora ter republiški moštvi Donit iz Medvod in Emo Celje. Pomerili se bodo v disciplini 6 × 200 lučajev, **poroča Jože Kuzma.**

Od 4. do 6. oktobra bo **svetovni kegljaški pokal za ženske,** ki se ga bodo udeležile tudi kegljavke Ema in branile prvo mesto, ki so ga osvojile lani na Dunaju. Tokrat bo tekmovanje v zahodnonemškem mestu Ogersheim. Letos bo konkurenca mnogo močnejša kot lani, saj bodo nastopile tudi tekmovalke iz NDR ter Bolgarije. V celjski ekipi žal ne bo nastopila Jožica Šeško, ki je lažje poškodovana, tako da bodo v Ogersheim odpotovale: Tkalčičeva, Kardinarjeva, Mik... Gobčeva, Petakova, Grobel... va, Zupančeva in Lesjakova ... pa, ki jo vodi Lado Gobec, ... pot odpotovala s ciljem ... eno od medalj, **poroča ... Kuzma.**

V soboto bo v Sarajevu **fi... jugoslovanskega pokala v ... ljanju s standard zračnim ... jem – mednarodni program.** ... stopili bosta tudi mladinki ... ske družine Dušan Poženel ... čice, Ksenja Maček in Va... Kufner. Pred finalom, ki bo ... rajevu, je Mačkova trenutno ... sta, Kufnerjeva pa širinajsta.

V soboto bo v dvorani Te... ške šole v Celju **mladinsko re... bliško prvenstvo v judu,** ... pripravlja celjski judo klub ... Reya. Organizatorji pričak... okoli 150 tekmovalcev, C... pa računajo predvsem na ... tetne posameznike, medte... menijo, da za večji ekipni ... v mladinski vrsti še niso pri... ljeni.

Uspešna sezona kolesarjev

V Kolesarskem klubu Merx Celje so v nedeljo pripravili še zadnjo letošnjo rekreativno prireditev Hura na Roglo. Udeležilo se jo je 119 slovenskih kolesarjev, ki so nastopili v štirih kategorijah. Najuspešnejši Celjan je bil Aco Ibraimov, ki je osvojil med veterani prvo mesto.

Del jurišnikov na Roglo. *Foto: EDI MASNEC*

Na prireditvi so nastopili tudi kolesarji z licenco, ki pa jih organizatorji niso po rezultatih uvrščali med rekreativce. Kolesarji so nastopili predvsem zato, da so opravili neke vrste trening za nastop na državnem prvenstvu, ki bo od sobote do torka v Zagrebu. Udeležila se ga bo tudi celjska kolesarska vrsta, ki bo prvič letos nastopila v popolni postavi, na čelu z Valterjem Bončo, ki sicer kolesari v Avstriji. Poleg njega bodo celjske barve zastopali še Šmerc, Melanšek, Baloh, Lampič in Galof. V soboto in nedeljo bodo v Zagrebu discipline na pisti, v ponedeljek bo vožnja na kronometer posamezno, v torek pa še gorska dirka ... Sljeme.

Letošnja tekmovalna sez... je za kolesarje Merxa izjem... uspešna. Tako so ekipno ... sedli tretje mesto na dirki ... pe-Jadran, kar je največji ... ski uspeh doslej, moška ... ska vrsta je osvojila naslov ... venskih prvakov, med po... mezniki pa se je Sandi Šm... uvrstil na drugo ter Marko ... loh na tretje.

Čeprav se kolesarska sez... šele izteka, pa v klubu že m... jo na novo. Tako razmišlj... o reorganizaciji upravnega ... bora, pripravljajo finan... konstrukcijo za prihodnje ... okrepiti pa se nameravajo ... z novimi kolesi, saj je stari ... ni park dotrajan. V kratk... bodo dobili tudi novi ko... stari je namreč odslužen, d... li pa so tudi prostor za de... nico.

N...

Mati Slovenija, tvoji so (tudi) zapori

4. nadaljevanje

Realsocialistični vpliv izključuje demokratičnost duha tudi v zaporu. Zaradi njegove kategoričnosti: nadrejen – podrejen ter moralno – politične togosti, tudi razumna tolerantnost izgubi na svoji življenjskosti. Delovanje tega je čutiti tudi v hierarhičnosti domske oblasti, kjer bi bilo moč pričakovati večjo ekvivalenčnost delovanja komandirja in vzgojnega. Seveda velja tudi tu zakonitost močnejšega (ne fizično!). Oblastnost enega nad drugim je bilo večkrat moč tudi zapornikom čutiti, celo nad domskim zdravnikom, ki pa se ji je znal

Piše DUŠAN GREGL

vešče izmikati. Žrtve maskiranih konfliktov so bili seveda vedno zaporniki. Več zamenjav osebja ali pa vsaj razporeditev bi korigiralo te razmere. Posebno na skupinah je bila vzpodbujana demokratičnost, odkrito izpovedati stvari tako, kot jih vsak posameznik vidi in čuti sam. Vedno pa je bilo potrebno svoje izpovedi koregirati toliko časa, da so bila identične z mnenjem vzgojnega. Zavračanja bi bila posledična. Tako se človeku privzgoji elastičnost in prilagodljivost ter obrusi togost. Noben nadrejeni ni maščevalen, razlika pa le je kako veliko »kajlo« bodo vrnili ter po kakšnem ovinku in kolikšnem času. V zaporništvu nobena stvar ni tako brezhibna, kakor je spomin. Bolj izkušeno zaporništvo je vsaj mesec dni pred večjimi prazniki neopazno previdnejše.

Ker so praznične »ugodnosti« formalno dostopne vsem, vseh pa ni moč spustiti skozi ograjo (odpreti arest!), je nujna selekcija. Predpostavljeni in drugi je vedno imelo nesluten izbor pravokacij (»banane«) na katerih večini zaporniikov spodrsnilo. Najfamoznejše so tiste provokacije, ki jih zaporništvo še odkriti ni bilo sposobno. Predpostavljeni so ob takšnih priložnostih odpirali tudi beležke in po potrebi pogreli »arhivske grehe«, kajti pogretim običajno ni bilo moč braniti. Rezultati rešetanj so odkrili srečneže za ugodnosti. Ker ZIKS-a praktično ni (Zakon o izdrževanju kazenskih sankcij), so t.i. ugodnosti skoro povsem odvisne od nadrejenih, komandirja in vzgojnega, »blagoslov od zgoraj« je redkejši, raje kakšna prepoved. Osnovni red naj bi se ravnal po »hišnem redu«, vendar pa je tega vedno še dopolnjeval (v gl. nepisani) »hišni dogovor« (»jegulja v hlačnici«), smiselno zelo podoben enosmerni cesti. Po teh napotkih so se delile »ugodnosti«, ki pa jih je več kategorij. Najnižja je bila skoro vsakemu zaporniku dovoljen tedenski obisk svojcev v posebnih, za to namenjenih prostorih in to kot obisk pod nadzorstvom, obisk brez nadzorništva, obisk na prostem (za zidom domskega bifeja). Naslednja ugodnost so bili obiski (zaročenke ali žene) v »posebni sobi« s ključem za dve uri, še višja kategorija pa je obisk s svojci v okolico zavoda (do bližnjega naselja) do popoldanskih ur. Največje ugodnosti pa so v dovoljenju za izhode na dom, mesečno ali tedensko, kot izhod za dva dni ali kot vikend za en dan. Zaradi človekove čustvenosti kajpak so bile vedno »ugodnosti« najhujše orožje nadrejenih v ovladovanju (!) zaporništva (palica in korenček). Za primer: obsojenec, ki je že leta čakal ugodnost izhoda, da se sreča z najdražjimi doma, je bil že preoblečen zavrnjen – preobleči se v cape in pod ključ – do nadaljnjega. Temu slični primeri niso redki.

Kazni v naših zaporih praktično ni ali pa so sila redke. Obstajajo le »izgube ugodnosti«. Kako to zapornik dojema sam je njegova zadeva, imenovati to »kazen« pa ni sprejemljivo in dovoljeno reči, ker »to ni kazen«. V zvezi z ugodnostmi je skoro toliko nejasnosti, kolikor je ugodnosti. Za mnoge ugodnosti se zaporništvo dogovarja na »skupinah« demokratično, kdo vse ima možnost in kdo ne. Morasto je kadar je bilo, kadar je bilo podati, »predlog« na kandidata, ki naj bi šel na izhod. Predlog je bilo nujno vedno »utemeljiti«, le to pa ni veljavno, če bi kandidata pohvalil za njegovo marljivost, kajti »delo ni merilo prevzgoje«. Izreči se je pozitivno (ne kategorično), brez pohvale. Svojčas so si zaporniki pomagali s tihimi dogovori, jaz tebe, ti mene, če ni bilo utemeljenega predloga, tudi ugodnosti ni bilo. V bistvu je šlo za formo demokratičnosti, kar dejansko niso imeli nobenega vpliva na pozitivno rešitev pač pa na negativno. Ugodnosti so se namreč že predtem določile v nadrejenem kolegiju. Dokler zaporništvo tega ni spregledalo so bile ugodnosti vir intrig zla in pekla, kar je vodilo v krvave spore in nemalo zastrupitev.

Kako se prestaja zaporniška kazen, kakšne so zaporniške dolžnosti in pravice ter odnosi do nadrejenih, lepo piše v ZIKS-u, zakon o izvrševanju kazenskih sankcij. Zadeva ni enostavna in pred leti zapornikom sploh ni bila dostopna. Ravnati se po »starem« ZIKS-u, ki je po mnogih določilih že zastarel, nesodoben, je anahronizem. Pred tremi leti je dala oblast vedeti, da se ni več po vsem ravnati po njemu ter, da je v pripravi novi ZIKS, uprave zaporov da že imajo nova navodila za ustrezna ravnanja. Torej stari ZIKS je bil izven, novi v pripravi, novi v delu, novi narejen, novi dopolnjen – samo še ne potrjen. V spornih zadevah prevzgoje se torej zaporniki že tri leta nimajo kaj upreti, razen na vsakokrat drugače tolmačena navodila od zgoraj (predpostavljeni, domski pravnik). V vzorčni zvezi s tem je bila splošna in individualna prevzgoja. Mnogi so jo smatrali za represivno, te besede pa uradno seveda ni slišati od zaporništva pred osebjem. Za represijo smatrajo da je dosledno zahtevanje strogo sankcioniranega pokoravanja ne le s premajhno toleranco še zmernih odstopanj pač pa celo nasprotno: namerno povečanje zahtev, ki so miselno same sebi namen. Služijo pa zadostitvi že sadističnih hotenj nadrejenega. Torej zloraba danih možnosti izvajanja določenih sankcij nad podrejenim. Represija je tudi v maksimalnem kaznovanju z dvojimi ali celo trojimi posledicami, običajno sicer nevidnimi pa morda še bolj bolečimi. Represija sčasoma vseli v človeka strah, kolikor bolj rafinirana toliko bolj posledična. Le te pa so stalna duševna napetost, ki je vir splošne živčnosti, prestrašenosti, kronične nezaupljivosti do vsakogar in do vsega. To pa povzroča osebnostno neodločnost in onemogoča normalno vklapanje v povsem življenjske situacije. Človek postane vase zaprt, nesproščen, nerazpoložen. Včasih zapade v nasprotja, torej v razgrajaška razpoloženja in nekritična verbalno-fizična izvajanja. V svoji neprilagodljivosti menja taktike od napadalnega nastopaštva do hlineče se podrejenosti. Spoprijema z življenjsko realnostjo ni sposoben, postaja oprezen biciklist (klanjajoč navzgor – nastopaško ciničen navzdol).

Represivnost je bilo čutiti v obsojen... kazni, kjer je bila (opravičljiva) pritožba teoretična možnost, ki pa je v praksi po... la smešen nesmisel. Če obsojenec ni d... smisla kazni, pač pa le represivnost, p... kateri je povsem nemočen, ga je to beg... zatekal se je v zlobo in maščevalnost. Vs... je bilo najti v KPD-jih v premišljenih sp... karskih intrigah med zaporništvom, ka... ustvarjalo materialno in moralno škodo.

Izživljali so se tudi nad dosegljivimi ž... mi (mačkami, golobi), nad kolegi in kon... tudi sami nad sabo. Pa so zaporniki, k... sposobni prenašati krivice medsebojne ... presije pa jih logična razumnost pri... v obrambo s povračili, ker se sicer zapo... ška represivnost ne bi zaustavila pred fi... nim uničenjem osebe, torej zaradi najnu... strasti po zakonu fizično močnejšega. E... izmed vzrokov represije je tudi v tem, ... povprečje ne prenaša splošno urejenejše ... posameznika (človeka brez napak). Brez ... bire sredstev ga prisilijo v enakost. Obi... no nadrejeni tudi pri tem ne posreduje ... dizem). Tudi sami ne marajo preveč ur... nih zapornikov, kajti zanj nimajo prijem... Takšen si mora (če je elastičen) potsk... zaščito sam (kupovati) in je tudi prisi... odstopiti od morda dobronamernega, p... tivnega vpliva na okolje, sploh pa zato ... gorevati«, kar pa nadrejenim ugaja.

Ena izmed začetniških zaporniških ... pak posameznika je disciplinirana ma... vost za delo in red. Reakcije okolja so ... ne, nadrejeni pa ne marajo tudi takšn... morebitnega »paravana« izza katerega ... ne bi bilo moč spoznavati resnično zapo... kovo naravo (mentaliteto). Zapornik... resnične reakcije je namreč moč spozn... šele po reakciji na čim grše provokacije ... pa daje nadrejenim tudi možnost »ukre... nja«. S tem pa se »umiri« tudi človeka, k... morda znal v delu in uspehu pokazati v... kot je temu ali onemu nadrejenemu v... Zapornikov je večina zaposlen..., torej d... da je izkoriščen njegov čas, energija in z... nje. Dela se v tovarni, v pomožnih delav... cah, na lesnem obratu, na poljih in v hle... Izplačani mesečni honorar naj bi dose... četrtino zunanjega mesečnega prihod...

Nadaljevanje prihod...

Počastili stoletnico športa

Minuli petek so pri Partizanu Gaberje počastili stoletnico športa v Celju. To telovadno društvo, ki ima korenine v letu 1909, je na svojem telovadišču pripravilo najprej skupno sejo telovadnega društva in krajevne skupnosti Gaberje, ki se je je udeležil tudi član celjskega izvršnega sveta Silvester Drevenšek.

Osrednji del prireditve je predstavljala svečana otvoritev večnamenske asfaltne ploščadi za odbojko, košarko, rokomet, mali nogomet in tenis. To pa je le prvi korak pri uresničevanju začrtanih ciljev društva. Nameravajo namreč zgraditi še dodatne zunanje športne objekte, za katere že imajo rezervirano zemljišče.

Na prireditvi so razvili tudi nov društveni prapor. Starega, ki je bil razvit leta 1952 ob ustanovitvi organizacije Partizan, so namreč pred leti predali Muzeju revolucije. Poleg novega praporja imajo v društvu tudi novo telovadno orodje.

Prireditve v Gaberju se je udeležil tudi celjski župan Anton Rojec, v imenu telesnokulturne skupnosti pa je zbrane pozdravil še Bojan Planinšek, predsednik Odbora za obeleževanje stoletnice športa v Celju. Pripravili so tudi tekmovanje v igrah spretnosti, pokale pa so osvojile ekipe Vizura, Partizan Gaberje in mažoretke. Podelili so še pokale za dosežke v športnih disciplinah, ki so bile v obliki turnirjev na igrišču v Gaberjah že ves teden. Pri odbojkaricah je zmagala ekipa Partizana Frankolovo pred Partizanom Gaberje in Klimo, pri moških pa Vizura pred Emom in Partizanom Gaberje. Vizura je bila najboljša tudi v košarki.

Ob otvoritvi igrišča je predsednica TVD Partizan Gaberje, **Stana Tilinger**, dejala: »Že dolgo smo si v našem društvu želeli asfaltnega igrišča. Letos nam je cilj uspelo uresničiti. Za nas je to velika naložba, ki bi jo brez pomoči drugih težko uresničili. Krepko so nam pomagali predvsem v celjski Komunali-enoti ceste kanalizacije, komiteju za urejanje prostora in varstvo okolja oziroma enota za stanovanjsko in komunalno izgradnjo ter Zavod za planiranje občine Celje. Društvo je imelo že prej asfaltirano ploskev za igranje odbojke. Zdaj smo igrišče povečali in preplastili, tako da imamo dve igrišči za odbojko, igrišče za košarko, rokomet, mali nogomet, uredili smo igrišče za tenis, čeprav vemo, da so peščena igrišča privlačnejša. Ta pridobitev bo gotovo vzpodbuda vsem za nadaljnje delo v TVD Partizan Gaberje.«

METOD TREBIČNIK
IRENA BAŠA
Foto: EDI EINSPIELER

Da bi se vsaj delno oddolžili tistim, ki so prispevali največ sredstev za obnovo in razvoj društva, krasi novi prapor kar 102 imen na srebrnih in zlatih lipovih listih. Na prireditvi so pripravili tudi žrebanje nagrad sponzorjev ter podelili 42 nagrad. Izžrebane so bile naslednje številke: 165, 425, 947, 428, 406, 915, 735, 645, 510, 351, 142, 861, 59, 508, 126, 1067, 52, 653, 4, 57, 734, 54, 966, 114, 174, 770, 134, 504, 451, 6, 417, 19, 157, 146, 170, 22, 257, 136, 723, 501, 490, 494.

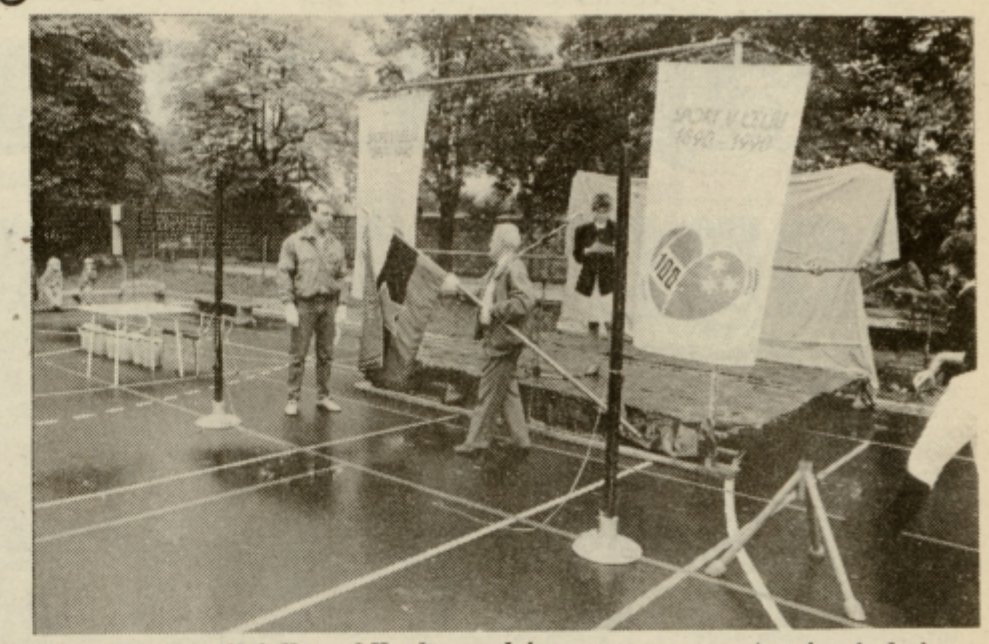

Dosedanji praporščak Konrad Končan predaja nov prapor v varstvo sinu Andreju.

Zadnja vest

Celjska atletinja Renata Strašek, je minule dni nastopila na tekmovanju pokala evropskih mladinskih prvakinj v Manchestru. Nastopila je izjemoma za beograjski Partizan in vrgla kopje 56 metrov daleč. S tem si je pridobila posebno priznanje kot najboljša mladinka pokala mladinskih prvakinj.

HOPSAJDI

Še nekaj cvetk je ostalo s Turnirja v malem nogometu, za pokal NT-RC in Red Boogiea. Ko vam bomo pojasnili kako okrepljeni so bili naši tekmeci boste uvideli, zakaj smo bili le šesti. Resnica vedno pride na – to stran.

Za ekipo Doktorjev je zaigral poba, ki se mu je žoga kar lepila za noge, star pa je bil toliko, da dalj kot do srednje medicinske šole ni mogel prilesti. Zadnji hip je vskočil še Peter Milovac-Pero, atlet v letih, sicer bolj znan kot dopisnik Sportskih novosti. Ker so ga pravi doktorji v začetku posadili na klop, je glasno meditiral proti nam: »Zaka mi nis prej reko? Pa jaz bi igrao za vas!«

Ko smo izgubili z Doktorji, nas je v borbi za 5. mesto ugnala ekipa Paxa. Kakšen Pax! Kaplan ali dva, študentje Teološke fakultete in mojster malega nogometa, Šarlo Manchester po imenu, sicer ljubitelj krščanske vere. Šarlo je zadevo komentiral: »Če nima časa Lojze, ga imam pa jaz.«

Rokometaši nimajo lige, košarkarji denarja, odbojkarice dvorane... Kegljavke imajo vse, in tako je tudi prav, saj porabijo zares malo. Trening na teden, morda dva, in že so najboljše. Najboljše v kegljanju.

TOP FOTKA

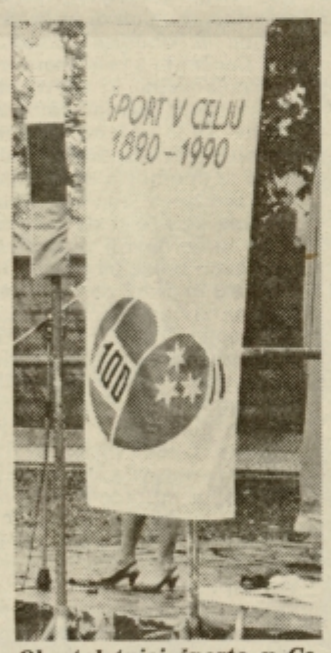

Ob stoletnici športa v Celju: »Če obraz bi videli gospe, katere so noge, gotovo bi spoštljivo zasijal, ko letnico na zastavi bi prebral.«
Foto: EDO EINSPIELER

Novo nogometno igrišče v Preboldu

V Preboldu gradi tamkajšnje telovadno društvo Partizan športne objekte. Tako so v pričetku letošnjega poletja na pobočju Žvajge uredili, opremili in otvorili stezo za gorsko kolesarjenje, prvo na območju Slovenije.

Z enako vnemo so se lotili izgradnje nogometnega igrišča pri bazenu Prebold. Iz močvirja so v slabem letu z obilico prostovoljnega dela in ob pomoči Emila Vedenika, Marjana Sveta in Damjana Galavška, uredili nogometni igrišči. Večje bo namenjeno nogometakom domačega Partizana, ki nastopajo v medvaški nogometni ligi, drugo pa treningom in učencem bližnje osnovne šole.

Nogometni igrišči so otvorili minuli četrtek. Predsednik TVD Partizan Prebold Jani Laznik je obljubil pomoč društva šoli, slednja pa se je obvezala, da bo okrog igrišč zgradila atletsko stezo. Pripravili so tudi otvoritveno tekmo, v kateri sta se pomerili ekipi domačega Partizana in PH Žalec. Srečanje je bilo končano pri rezultatu 4:4.

Jeseni nameravajo preboldski Partizanovci opraviti večino zemeljskih del za izgradnjo dveh dodatnih teniških igrišč.

JANKO NAPOTNIK

Koga moti Pivovarna Laško?

Ob vrsti podtikanj, govoric in pisanja o celjskem rokometu nas tudi to zadnje izpod peresa Nataše Gerkeš v vašem tedniku ni presenetilo. In ker smo po njenem »žrtve« vedno »le« mi, bomo tudi to krivico zlahka preživeli! Saj smo vendar »Kalimerčki«, ali ne?

V ocenjevanje strokovnosti, organizacijske in tekmovalne sposobnosti ter napredka ali stagnacije našega kluba se z Natašo Gerkeš ne bomo spuščali! Za to je v Celju mnogo več kompetentnih ljudi, bivših trenerjev, igralcev, sodnikov in funkcionarjev, ki pa žal bolj ali manj pasivno stojijo ob strani rokometnih dogajanj. Zakaj je tako, se sprašujemo tudi mi? Odgovor bo treba poiskati pri njih samih, mi pa smo več kot pripravljeni sprejeti njihove želje, predloge in rešitve. Tudi, če bo kdo od nas v sedanji upravi kluba, v dobrobit celjskega rokometa, zato moral oditi!

Nataša Gerkeš v svojem komentarju namiguje na neurejenost in nesoglasja v našem klubu. Strinjamo se z njo, da tudi pri nas marsikaj »škripa« (kje pa ne?), da smo marsikdaj premalo učinkoviti, premalo prodorni, tudi marsikdaj premalo strokovni. In predvsem, da nas je za volontersko delo premalo! Strinjamo se – odraz vsega tega so tudi naši rezultati! Vendar, Nataša Gerkeš jih v svojem komentarju ne navaja. Vsaj informativno in primerjalno na ostale športne panoge v Celju! Očitno je za njo in še marsikoga naš edini pravi rezultat – uvrstitev članske ekipe v I. zvezno ligo. Tu smo si edini in soglasni! Vendar, za to nam bo treba pomagati – mnogo bolj učinkovito, z manj podtikanji, »foušije« in še česa. Mnogo več, kot tistih nekaj posameznikov iz TKS in ZTKO Celje, podjetja AERO in še kje. Za tem bi, vsaj po naše, morali stati tudi ali pa predvsem vodilni politiki in gospodarstveniki Celja. Pa ne samo verbalno, ampak tudi dejansko in seveda po predhodni »marketinški« oceni, ali se v rokomet splača vlagati in koliko ter kaj to pomeni za mesto Celje in njegov »image«. O prioriteti celjskega športa imamo že nekaj časa svoje poglede in predloge, a žal ne uspemo! Zagovarjamo merila glede na rezultate, položaj panoge v svetu, zanimanje in obisk gledalcev, tradicijo, strokovno in organizacijsko sposobnost, možnosti napredovanja, ipd. Očitno namreč v Celju že nekaj časa nismo več toliko bogati, da bi uspešno financirali celo vrsto športnih panog. Ali ne bi bilo torej bolj učinkovito, da se odločimo za »tisto ta pravo« ekipo in nekaj posameznikov, ki bodo Celju in Celjanom največ koristili in nudili ter jih maksimalno podpremo in sfinanciramo!? Zgledov za to je veliko: čez mejo v »gnilem kapitalizmu« ali pa še bolje v nekaterih naših rokometnih centrih (Umag, Vrbas, Doboj, Kač, Crvenka), ki so manjši in manj razviti od Celja, z mnogo krajšo in revnejšo rokometno tradicijo ter mnogo manj zanimanja med someščani. Pa imajo ekipo v I. zvezni ligi!

Če ne verjame nam, ker smo pač »Kalimerčki«, naj Nataša Gerkeš povpraša tistih nekaj redkih Celjanov, ki so dovolj strokovni in kvalificirani za to, da ji razložijo, kaj je »menjalna vrednost« v rokometu in našem športu nasploh. DENAR in še enkrat DENAR! Iz tega denarja šele nastane ustrezen rezultat, na takšen ali drugačen način. Na »način« Istraturista, Vrbasa, Sloge, Chromos Zagreba. Ali pa na naš »celjski način«! Kakšen je ta zadnji, ji bodo morda ali pa predvsem znali povedati naši igralci I. ekipe, ki so jim kolegi »sotrpini« iz ekipe »Istraturista« na morju v Umagu razlagali: »Kdo vam je kriv, ko pa je vaše vodstvo vlagalo predvsem v ekipo, ne pa v še kaj drugega, tako kot naše!« In mi smo zato »Calimero klub«, oni pa »klub v I. ligi«! Kdo nam je kriv? Sami!! Sami zato, ker nismo mogli, znali ali pa hoteli pravilno ovrednotiti »menjalne vrednosti« v našem rokometu, oziroma ker smo jo razumeli na način, ki nam ga vsevedno ponuja Nataša Gerkeš. Pa še nekaj o »pristranskih« sodnikih, delegatih, publiki, ipd. Videla in »okusila« jih je nemalokrat tudi Nataša Gerkeš – morda najbolj očitno, ko je bila z nami na mladinskem državnem prvenstvu januarja 1987 v Banja Luki. V poročilu o finalni tekmi z domačini je v »Novem tedniku« takrat med drugim zapisala: »..., na sceno sta stopila tudi sodnika, ki sta se borila za A-listo, kar pomeni sojenje v I. zvezni ligi, Celjani so se zmedli in doživeli poraz 17:16.« Calimero, Nataša! Ali res?

Nismo pričakovali, da bo naš novi pokrovitelj Pivovarna Laško že na začetku deležen takšnega »ognjemeta«! Še posebej ne na tako neokusen način, s primerjanjem alkohola in športa ter namigovanji o otepanju z alkoholom. Hvala, Nataša Gerkeš za tako »učinkovito« predstavitev našega novega pokrovitelja! Kdo in zakaj stoji za tem, si verjetno ni težko zamišljati, o »žrtvah« pa bi sedaj mi lahko zapisali kakšno besedo. Pa raje ne, ker to ni naš namen, niti cilj!

Po letu 1978, ko nam je z AEROM uspel »veliki met« in ko smo po dvanajstih letih uspešnega sodelovanja žal spoznali, da bo te podpore slej kot prej konec, smo se v klubu letos spomladi lotili pospešenega iskanja novega pokrovitelja. Pivovarno Laško smo že od samega začetka najbolj snubili, vendar izgleda ne dovolj prepričljivo! Kot prva se nam je zato najbolj realno ponudila varianta z zasebnim podjetjem YU STIP Naceta Krumpaka, s katerim smo uspešno sodelovali že prejšnjo sezono in ki nam je za ime in pokroviteljstvo nad vsemi mladimi selekcijami dalo celo več denarja kot AERO. In to, kar na tem mestu moramo zapisati, navkljub vsem »stricom«, ki so nas svarili, naj se v to sodelovanje ne spuščamo! Mi pa smo se zaradi nuje letos poleti kljub temu dogovorili za razširitev tega sodelovanja in namero o ustanovitvi podjetja ROKOMET CELJE. Deleži financiranja celjskega rokometa naj bi bili po tem predlogu naslednji: YU STIP 50%, ZTKO Celje 25% ter Aero, Pivovarna Laško in Zlatarna Celje po 8%. Na sestanku dne 1. 8. 1990, na katerem so bili žal prisotni le predstavniki YU STIP ter TKS in ZTKO Celje, je bil takšen predlog potrjen, vendar z istočasno zadolžitvijo, da se o tem izjasnijo še ostali predvideni sponzorji z možnostjo tudi drugačnega vlaganja sredstev. Kot prvi se je o tem izrekel AERO z ugotovitvijo (direktor Zvone Hudej), da po takšnem deležu vlaganja sredstev AERO pač ne more biti več glavni pokrovitelj celjskega rokometa, da pa bo morda še sodeloval kot sponzor!? Medtem, ko so pri tem razgovoru sodelovali tudi predstavniki YU STIP (Krumpak, Barborič), pa smo pregovore v Pivovarni Laško na njihovo izrecno željo opravili sami iz kluba (Privšek, Šušterič). Pri tem je prišlo do za nas nepričakovanega preobrata, kar je po določenem času za premislek končno pripeljalo do tega, da smo se obe strani dne 13. 9. 1990 sporazumeli – Pivovarna Laško bo naš novi pokrovitelj, naše novo ime pa RK Celje Pivovarna Laško! Formalno pa je bila pogodba s strani Pivovarne Laško potrjena 21. 9. 1990, torej en dan po objavi komentarja Nataše Gerkeš.

Zakaj smo se odločili za Pivovarno Laško namesto YU STIP nam verjetno ni treba posebaj pojasnjevati!? Edina napaka, ki jo vsekakor priznamo, je, da smo bili o pogovorih s Pivovarno Laško do Naceta Krumpaka in YU STIP premalo odkriti, vendar vse to le zaradi bojazni, da nam bo ponovno spodletelo in da nas pri iskanju novega pokrovitelja nihče več ne bo jemal resno. Za to se Nacetu Krumpaku in YU STIP iskreno opravičujemo, z istočasno zahvalo za vso dosedanjo pomoč! Podjetje ROKOMET CELJE pa bomo slej kot prej morali ustanoviti tudi sami, ob dobronamerni pomoči in sodelovanju Naceta Krumpaka in YU STIP pa toliko preje!

Na koncu pa Nataši Gerkeš, ki je v svojem komentarju na naš račun zlila toliko kritik in zlonamernih besed, predlagamo, da vodilne može v Pivovarni Laško povpraša, zakaj se je tako uspešno podjetje odločilo za pokroviteljstvo našega kluba in ne koga drugega!? Upamo, da bo svoje ugotovitve s tako vidnim naslovom objavila na isti strani »Novega tednika«, kar upravičeno in zaradi enakopravnosti do bralcev pričakujemo tudi za ta naš odgovor.

ANDREJ ŠUŠTERIČ
predsednik IO kluba

P.S. Predlog Nataše Gerkeš, da se preimenujemo v »Calimero klub«, bomo z navdušenjem sprejeli, seveda če nam bo ob tem Nataša zagotovila še več sredstev kot Pivovarna Laško. »Business« je »business«, pa še Calimero je kot maskota mnogo bolj prisrčen kot kozorog!

Odpiramo polemiko

Po pričakovanjih sem prejela odgovor rokometnega kluba Pivovarna Laško na komentar, ki sem ga napisala minuli teden. Namenoma ga uvrščamo na športno stran, saj navsezadnje pričakujemo na to temo polemiko tudi s strani rokometnih navdušencev, ki jih v Celju ni malo, bivših rokometašev (ali celo še aktivnih), športnih delavcev... Seveda, če to koga mika. Vse to naj ne bi počeli zato, da bi simpatične Kalimerčke blatili, tega gotovo ne zaslužijo, pač pa da bi jim skušali vliti kanček samokritičnosti.

Ob pisanju Andreja Šušterica me je zbodla predvsem trditev, da je zame, in še za marsikoga, edini pravi rezultat celjskega rokometa vrnitev v I. zvezno ligo. Tu se, Andrej, pošteno motite! Že zdavnaj mi je namreč jasno (in zopet bom vsevedna, kot smo ženske običajno), da tja še ne sodite in tudi kmalu ne boste. Žal ste vedno v klubu tisti, ki pred pričetkom prvenstva zagotavljate prehod med najboljše, mene pa od tega, verjemite mi, že bolijo ušesa.

Tudi tisto, kar ste zapisali o denarju, je zelo zanimivo. Sprašujem se namreč, zakaj ste vendar tako vztrajni, če je vse to kar ste zapisali res? Zakaj trobite v isti rog z očitno skorumpirano športno srenjo (da ne rečem mafijo)? Mar niste del nje potem tudi vi? Zakaj se preprosto ne odločite, da se boste trudili biti v vrhu II. zvezne lige? Tekme bi bile prav tako dokaj dobro obiskane, vi pa bi lahko več pozornosti namenili temu, da bi k življenju obudili nekdaj za oko atraktiven celjski rokomet? Če brez ogromnih količin denarcev napredovanje med najboljše ni mogoče, potem rokomet ni več rokomet, pač pa je velika umazana godlja, ki ne zasluži, da bi si jo s tribune sploh kdo ogledal!

Zamisel, da bi se imenovali Calimero klub je seveda zares genialna, toda sredstva, tudi če bi jih imela, po vsem kar ste zapisali, gotovo ne bi poklonila vašemu klubu. Da bi se denar oblatil s podkupovanjem sodnikov in kdove koga še, prav gotovo ni moj namen. Tako ga bom raje porabila kar zase, vi pa bodite raje Pivovarna Laško. Pa na zdravje!

NATAŠA GERKEŠ

P.S.: Da je pisati kritično o celjskem športu izredno težko, sem na lastni koži že iskusila. Toda včasih grem z glavo tudi skozi zid, pa če si jo pri tem tudi razbijem. V bolnici imajo namreč sukanec in šivanko ter ustrezne pripomočke, da mi jo zašijejo, še vedno na razpolago.

Kraj, ki ga niti bogovi ne ljubijo

Je Plavčakova živina zdaj rešena pred poginom?

Ondan je bil vladni gospod Peterle v Rogaški Slatini. To je bilo tistikrat, ko so ta slovenski in v širni svet odprti ter zazrti turistični biser prekrstili v mesto. Bilo bi, kajpak, sila neugledno, če bi se na slovitih turističnih borzah Rogaška še kar naprej omenjala kot naselje z dičnimi in ličnimi hoteli, butiki, savnami, »Slovenija open« teniškimi turnirji in jahalnimi žrebci in kobilami najimenitnejše krvi.

Gospod vladni predsednik se je takrat čudil lepotam in napredku in pohvalil življenj tega kraja. Veselega srca je potem odpotoval v našo prestolnico, ne da bi slutil, da se le za dober Krpanov lučaj stran nahaja kraj z imenom Stojno Selo. Bogsigavedi zakaj in komu se je ta svet tako zelo zameril, da so nad njim celo bogovi obupali.

Na vrhu okrogle otekline ob cesti
je pribit na velikem križu Kristus
z najrazličnejšimi oblikami:
V megli kakor pošastna zver,
v viharju kakor pijan mož,
v soncu kakor hieroglif,
ponoči kakor temen ptič...

Prejšnji teden smo bili v Stojnem Selu na obrobju Kozjanskega, v šmarski fari. Tja nas je ponesel firbec, za katerega je kriva govorica, da tam pri neki bajti živina strada, žejo trpi, da jo poleti vročina zdeluje in pozimi mraz napada. V tisti kočuri naj bi živela šestinsedemdeset let stara mati s svojim sinom Abrahamovih let. Da z njima ni dobro češenj zobati, smo še izvedeli. Zato smo se zavarovali in zaprosili za spremstvo pomočnika komandirja enote šmarske policijske postaje v Rogaški Slatini. Bili smo trije: gospod Janez Ilek, naš fotoreporter Edi Masnec in moja malenkost, ki vam bo povedala zgodbo, ki bo veliko bolj resnici dopadljiva od Krjavljeve izpred dobrih sto let zapisane.

Zvečer, kadar se obzorje užge v rdeči luči,
ko se križ spremeni v dva navzkrižna curka
trepetajoče krvi, stopim k njemu, da se ž njim pogovorim...

Grapasta, gričevnata in blatna vas je Stojno Selo, posejana s kmetijami, tako zelo med sabo različnimi, kot so najbrž različni ljudje, ki tod živijo. Malo jih je takšnih, ki bi ljudem ponujale blaginjo, kajti zemlja je skopa z ravnicami. Tu in tam kakšna krpa, zato pa po bregovih kraljuje šmarnica. Ta je že marsikateri hiši hudo storila. Tudi tisti s številko 34, kamor smo se namenili: k Urški in Ignacu Plavčaku.

»Če si, Kristus, božji sin,
če si tisti veliki zdravnik,
ki je bolnika ozdravil gob,
poljubi še našo dolino! –

Križani pa, kot da se za ta del slovenske zemlje še zmeni ne. So se mu ljudje tako zelo zamerili? Na poti smo se srečali z njim. Stal je postrani, ves s šavjem obdan in zapuščen, zdaj zdaj bo s križem vred treščil na tla.

Po slabih cestah se pripeljemo v bližino Plavčakove domačije. Po bregu se odpravimo peš in se do gležnjev pogrezamo v blato. Ruševine na levi, podrtija na desni, na vrhu pa hiša, ki ji živa duša ne zna določiti starosti. Občutek dobiš, da se bo zdaj zdaj sesula in pod sabo zakopala dvesto ali več let staro zgodovino. Zreš v staro kozjansko domačijo in hudo ti je pri duši ko vidiš njeno skorajšnjo smrt. Če je ne bo v kratkem sesul čas, jo bo uničil ogenj. Njena notranjščina je prav takšna, kot ob rojstvu, edina pridobitev civilizacije je žarnica in, seveda, star radijski sprejemnik, ki ga je treba od časa do časa udariti s pestjo, da bi dal spet glas od sebe. Prostor, ki je kuhinja in spalnica obenem, je črn od saj. V tem delu bajte je suho, v sosednjem, ob vhodu, imata dež in sneg prost vstop. Hišna streha je na prenekaterem koncu razkrita, slama gnije. Plavčakova hiša že zelo dolgo ni bila deležna nikakršnega popravila. Žal v teh krajih ni edina tako zelo zapuščena.

Zakaj, glej, kako neznansko žalostna je v
tej svoji bolezni, tako žalostna, da je vsak
vesel klic, ki zaide v njo, podoben škripanju z zobmi.«...

Iz hiše stopita mama Urška in njen sin Nace. Res je, to ni hiša prijaznih ljudi. S srepimi, hudobnimi pogledi nas »pozdravita« in brez ovinkov povesta, da nimamo tu kaj iskati. Če bomo še tečnarili, se nam zna kaj hudo neprijetnega zgoditi. Edi pritisne na sprožilec fotografskega aparata. Kaj hujšega! Nace se zapodi za njim, pa ga prisotnost miličnika le odvrne od zle namere. Ker začne rositi, si izprosimo vstop v bajto. Mati in sin nas nadirata, kolneta. »Kaj za en vrag vas je prinesel sem. Ko so nam telico ukradli pa ni bilo nikogar, ki bi nam jo pripeljal nazaj. Še vedno ne vemo, kdo jo je ukradel,« se jezi Urška. Po prostoru se zabliska in Edi je spet v nevarnosti, miličnik mora miriti srboritega Ignaca.

Z mamo Urško in sinom Ignacem se ni dalo dosti pogovarjati. Kar bogokletno je bilo vprašanje, kam gre denar, okoli pet tisočakov mesečno, saj bi se s to vsoto vendarle dalo kako reč v hiši popraviti ali vsaj za silo prekriti zidovje bližnjega hleva, ki je zdaj prazen. Še pred štirinajstimi dnevi je pod ruševinami bivala goveja živina, štiri glave: mokra v deževju in od sonca izmučena v poletni vročini. In lačna. Nace ni pokosil niti travo prve niti druge niti tretje košnje. S čim bo pozimi hranil živino, mu je bilo figo mar. Se je pa hudo razjezil, ko mu je nekdo iz »hleva« ukradel telico. Krajo je prijavil, prišli so miličniki, potem pa še veterinar in občinski inšpektor. Soočenju s primerom trpinčenja živine, ki mu ni para, je sledil ukrep, odvzem živine. Ta je zdaj na varnem pri bližnjem sosedu. Še vedno si ni opomogla od stradanja. Molznica ima izsušena vimena, štrleče kosti na ostali živini so dovolj zgovorne. Plavčkov Ignac pa se zdaj še bolj jezi in grozi, da bo nekega dne živino spet pripeljal na svoje. To kani storiti, a mu še na misel ne pride, da bi hlev vsaj za silo popravil. Na dvorišču je večja gmota opeke, gozda ima okoli tri hektare. Opeka propada, do sečnje in spravila lesa mu ni. Prepoln je edinole sovraštva do vsega in do vsakogar. Z materjo se v tem prav lepo ujemata. Edino, kar jima lepo uspeva, je šmarnica, ta stalna spremljevalka, ki je ugonobila prenekatero slovensko kmetijo, sprla ljudi med sabo, otroke odgnala iz šol in napravila še veliko drugega gorja. Šmarnica je najhitrejša pot do pozabe, odžene bolečino duše in lajša gorje. Stojno Selo ni kraj, kjer bi bili ljudje lahko srečni. Pozabljen je, odrinjen, od krivic preteklosti užaljen.

Po dolgem presledku sem slišal vzdih,
ki se je izvil iz njegovih ran:
»O, človek, ali ne veš, da bi me farizeji še enkrat
križali, če bi stopil na svet –«
Zajokal sem in zaklical dolini:
Ali še premalo trpiš, da ne požreš farizejev!

Tone Seliškar

Ob povratku smo se srečali z istim Kristusom. Zdelo se nam je, da je tudi on jezen, najbrž pa je bil samo zelo žalosten.

MARJELA AGREŽ
Foto: EDI MASNEC

Mati in sin sta nam dovolila vstop v razpadajočo bajto

Pod ruševinami je še pred štirinajstimi dnevi »domovala« živina

Še Križani bi se zjokal...

Se je

Toničova družin

»Saj ne, da bi tako družino načrtovali, bil še enkrat mlad, ravno tako šest otro sla sva v veliki dru imava rada otroke. Se zadovoljen z njimi,« veliki hrastovi mi 42-letni Slavko Ogra po domače Toničov Oče šestih otrok.

Živijo na ne preveli tiji. Toliko zemlje im redijo kravo in 9 pr »Vsi radi jedo meso, š bej pečenko,« mi je na Slavko. Drugače pa z njihovo družino velja zelo družabni in da ra dravljajo. Prvi stik z n vedno nekaj pose Otroci, ki se vedno ig pred hišo, so pozorni mohiteče avtomobil vsem, če tudi jih ne p veselo pomahajo. Š mlajši Robi, šestletni ki je prava slika svoje ta-ne bi ga mogel zata nosno dvigne roko v p kot pravi možakar.

Oče Slavko je bolj za polti, tako da so tudi nekoliko temnejši ali rekel sam: »S sončenj res nimamo problemo leti se njihova koža ka

Velika Toničova dru oče Slavko, v naročju

Kjer hranijo tone denarja

V Celju so odprli novo palačo Službe družbenega knjigovodstva

V Celju so v soboto ob prisotnosti številnih gostov predali namenu novo poslovno zgradbo Službe družbenega knjigovodstva Celje. Četudi se prejšnja nuja po čimprejšnji izgradnji nove stavbe danes pojavlja kot dilema, je regija z njo veliko pridobila. Še posebej to velja za službo družbenega knjigovodstva, ne glede na to, kako bo ta v bodoče organizirana in kako se bo imenovala.

Še do pred kratkim je manipuliranje z denarjem v celjskem SDK potekalo na način, ki je lahko razveseljeval ljubitelje poceni akcijskih filmov in morebiti tudi vesternov. Predajo denarja so pred očmi firbcev in seveda ob budnem oboroženem spremstvu opravljali kar na ulici, denar preštevali v prostoru za stranke, shranjevali pa so ga v trezor, ki ni ustrezal potrebam. Časi, ko so zaradi hiperinflacije popuščali amortizerji na tovornjakih, naloženih z bankovci, so sicer (začasno?) mimo, a kljub temu stari prostori SDK še zdaleč niso in ne zadoščajo za normalno poslovanje z denarjem.

Tudi **Dušan Drofenik,** direktor SDK je zato ob otvoritvi poudaril najprej to, da novih prostorov niso gradili, ker bi rabili nove pisarne, temveč predvsem zaradi nemogočih pogojev pri opravljanju denarnih poslov: »Res, da smo se gradnje lotili v najneugodnejših časih, vendar je treba povedati, da je bila pred tem gradnja, načrtovana s srednjeročnim planom, že dvakrat prestavljena. Kljub težkim gospodarskim časom in tudi predpisom, ki so v minulem času odrejali pogoje za gradnjo negospodarskih objektov pa smo jo skupno s projektantom RC Celje, ter glavnima izvajalcema Ingardom in Gradisom zgradili le z minimalno zamudo,« je dodal k temu direktor SDK...

Cena lepotice, ki se arhitektonsko lepo vklaplja v okolje, seveda ni majhna, vendar je bila izgradnja po mnenju investitorjev racionalna. Cena kvadratnega metra je (z opremo in zemljiščem) okrog 2600 zahodnonemških mark, celoten objekt pa meri 4000 m². Polovico denarja so zbrali s prodajo treh objektov (dveh, kjer je imela prostore SDK in še hišo v Gubčevi, ki je bila tudi v njihovi lasti), polovico pa so zbrali iz sredstev amortizacije.

Vhod v trezor. Pred njim Majda Berković in Elica Frank. Kakšna je šifra, pa nismo uspeli izvedeti...

Denarja, da te kap. Že sam pogled nanj te stane najmanj podpisa...

Seveda se, kot je ob otvoritvenem govoru poudaril celjski župan **Anton Rojec,** prejšnja nuja po izgradnji sedaj pojavlja kot dilema, saj je jasno, da se bo morala skladno z ostalimi spremembami v novo kožo preleviti tudi SDK, pa vendar nikakor ne moremo govoriti, da gre za investicijo, ki bi ne bila potrebna.

»Ti posli bodo vedno potrebni. Službe sicer v takšni obliki dolgoročno gotovo ne bo več. Tako kot se bo spreminjala družbena lastnina in davčna politika, se bomo spreminjali tudi mi. Hiša je zasnovana po bančni tehnologiji. Za vsakršno manipuliranje z denarjem je potreben trezor, za opravljanje plačilnega prometa so potrebni računalniki,« je povedal Dušan Drofenik in k temu dodal, da bo po reorganizaciji, kakršna ta pač bo, posle plačilnega prometa, ki so v precejšnjem porastu, potrebno opravljati vedno. V okviru tega vidijo tudi nove posle. Organizacije namreč danes vse bolj sprašujejo po zdravju poslovnih partnerjev, zato je potrebna bonitetna služba. Pravtako v ZRN že izobražujejo svoje strokovnjake za ocene premoženj, po čemer bo vse več povpraševanja, še naprej bodo potrebne tudi raznorazne gospodarske analize. Nasploh velja, da je v javnosti SDK preveč znana le po inšpekciji, ki pa jo med 250 zaposlenimi (od tega tretjina z visoko in višjo izobrazbo) opravlja le 15 revizorjev.

In kaj je tisto najpomembnejše, kar so služba in stranke pridobili z novo investicijo? Najprej sodobno in kulturno urejen prostor, kjer bodo poslej na enem mestu opravljali plačilni promet in ostale posle z denarjem – poseben pečat temu prostoru dajeta slika in risba na temo celjske zgodovine, deli slikarke **Jane Vizjak.** Za večje dvige so v avli postavili tudi prostor, ki zagotavlja ustrezno »intimnost« pri tem opravilu. Vse štetje denarja bo po novem očem strank skrito. Najpomembnejši je seveda trezor, ki je zadostnih zmogljivosti, da lahko prenese še kakšen hiperinflacijski udar, še pomembneje pa je, da je s tem (in tudi dovozom denarja) povezan varnostni sistem, ki bi se ga ne sramovali tudi pedantni švicarski bankirji. Srce stavbe predstavlja računalniški center, povezan z šestimi občinami in republiko, kjer, za primer, 22 delavk na prav toliko terminalih dnevno v povprečju vnese **42 tisoč** nalogov. Novost za stranke je seveda tudi nov dnevno nočni trezor predlački za izpiske, kjer bodo podjetja tudi zvečer lahko preverjala, kakšnega zdravja so.

Dokler bo pa bodo podjetja in dokler bo denar, pa bodo ti posli vsekakor potrebni, zato je stavba, ne glede kakšna napisna tabla bo na njenem pročelju, vsekakor potrebna.

R. PANTELIČ
Foto: E. MASNEC

Nova celjska lepotica...

a bati za Slovence?

roki

je pove in spije ko- da bi pogovor laž- današnjem času ti veliko družino. je tako, da jih je am nikoli ni bilo truje in skuša go- da pravilno slo- Doma so namreč žalski občini in lj po savinjsko. kdo misli, češ, na, otroci nimajo bleči. Vendar pri koli ni bilo. A ste ili, da nimate če- gi imajo, ali ste ni?« prosi za po- šest naslednikov, odkimavajo. Kar vendar velja, kaj- ni tako hudo, vsi sak ima svojo po- niso, le morja in si ne morejo ved- ti. »Včasih že pri- ira, češ, ti boš šla jaz pa ne, a skuša- uditi enako, koli- no,« pripoveduje ka. Z eno samo ajhno kmetijo res vsi na morje ali na čeprav vsi znajo mučati, če pa je tudi kdo od prija- e s sabo na počit- nice. »Morda pa bomo tudi mi čez nekaj let odšli letovat,« razmišljata starša »morda naju bodo otroci kdaj kam peljali, če jih že midva nisva mogla.«

Mama Slavka malo pojamra zaradi denarja, ki ga nikoli ni, saj s takšno plačo, kot jo dobiš danes pri osemčlanski družini res ne gre. K sreči imajo doma toliko zemlje, da pridelajo najosnovnejšo zelenjavo sami pa še živino lahko redijo, drugače bi zelo težko shajali. Toničovi so tudi zelo družabni, tako da je okrog njihove domačije vedno parkiranih nekaj avtomobilov. Pa tudi kdo s starejšimi otroki se vedno najde, da jim odstopi preraslo obleko. Saj ne, da bi bili slabo oblečeni, vendar pa za doma vsak kos obleke še kako prav pride. Največji problem je pranje. Sedaj imajo kar 3 pralne stroje in dva skoraj vedno pereta, pove Slavka in potarna, kako dragi so pralni praški.

Najstarejši sin Damjan je star 18 let in je že zaposlen kot natakar. Zanj pravijo, da zelo rad kuha, še posebno rad pripravlja sladice. Je pa tudi zelo natančen in ne mara nereda v kuhinji. Pravo nasprotje je leto mlajši Boris, za katerega oče pravi: »Ko bi le enkrat pospravil po garaži!« Boris je namreč hišni serviser, rad popravlja motorje in druge zapletene stroje. Če ga iščeš, ga vedno najdeš v garaži z orodjem v roki. Tudi on bo čez dobrih 14 dni že opravljal pripravniško v kovinarski stroki. Renata, prva izmed deklet, je simpatična trinajstletnica in se je te dni namakala v morski vodi. Je namreč gasilka in žalska gasilska zveza jo je vzela s sabo na Debeli rtič. »Malo bolj pubertetna je,« jo strokovno oceni oče. Karolina je leto mlajša od svoje sestre in je znana kot domača gospodinja. Najraje je v kuhinji, kjer pripravlja hrano, pospravlja, le učiti se ji ne da najbolj. Pa saj povsod tudi ne moreš biti najboljši! Brigita pa je med vsemi najbolj živahen deklič. Stara je devet let in je med puncami najmlajša. Ima še mlajšega, šestletnega bratca Robija, ki bo letos prvič odkorakal v pravo šolo.

Živijo v stari, prestari hiši, katere gradnje še Slavkova mama ni pomnila. Gradijo pa tudi novo, ki bo, »če bo šlo vse po sreči,« drugo leto le pripravljena za vselitev. Največji problemi, s katerimi se srečujejo, so seveda finančni. »Saj ne rečem, da so otroški dodatki premajhni, le plača bi morala biti višja. S 3 tisoč 700 dinarji ne bomo več dolgo vzdržali. Vsaj tisoč mark bi moral dobiti, pa bi bilo vse lepo in prav,« se huduje Slavka in kritizira sistem, ki dela preveliko razliko med vodilnimi in navadnimi delavci. »Se tudi zgodi včasih, da kdo kaj pod nos vrže, zakaj nas je toliko, pa je vseeno malo takih,« še doda in zatrjuje, da dokler bo on lahko delal, njegovi otroci ne bodo stradali. Ob veliki družinski mizi se pogovarjava še o staranju Slovencev in oba mi zatrdita: »Vsaka Slovenka bi lahko imela po dva ali tri otroke, tako bi število Slovencev kmalu naraslo. Seveda, če jih le lahko preživijo!«

MARJANA ARNŠEK

ko lipo. Od leve proti desni: Renata (spodaj), Boris, na Slavka z Brigito, Damjan in Karolina.

ODMEVI

V občinski upravi so si povečali plače

V Novem tedniku 30. 8. 1990 sem v pismu bralcev prebral članek gospoda ZABUKOVŠKA s podobnim naslovom, v katerem je gospod Zabukovšek utemeljeval, da so si v šentjurski upravi neupravičeno povišali plače.

Želel bi ta članek dopolniti z nekaterimi dejstvi; da v kolikor kot občan Šentjurja poznam zakonodajo in odgovornost za izvedbo te zakonodaje v državni upravi visoki, da bi bili zaskrbljujoči, tudi s tem povišanjem morda ne.

Plat zvona vidim drugje. Takšni osebni dohodki so določeni za izobražene kadre, katerih pa je v Šentjurski upravi zelo malo, ki bi izpolnjevali pogoje za opravljanje delovnih mest in prav za te smatram, da naj bi bile plače previsoke.

Če sem dobro seznanjen je gospod Zabukovšek Franc eden od glavnih v občinski kadrovski komisiji, zato bi mu predlagal, da v bodoče krepko preveri popolnitev vseh delovnih mest v občinski upravi po izobrazbeni strukturi in potem smatram, da za kvalitetne kadre tudi takšni osebni dohodki ne bodo previsoki.

Kajti na spisku skupnosti za zaposlovanje čaka ogromno število šolanih kadrov, in tudi oni bi želeli znanje v praksi uresničiti.

Prav bi bilo, da če v upravi že določajo po novi zakonodaji nazive (višji upravni delavec, strokovni sodelavec... svetovalec), da bi morali pri tem dosledno upoštevati izobrazbo, ki je po zakonu predpisana za zasedbo takih delovnih mest in vsa delovna mesta razpisati.

Prav tu mislim, da bi gospod Zabukovšek lahko odigral pomembno vlogo.

Če bodo kadri izpolnjevali vse kriterije, potem po mojem tudi kakšna povišica ne bi smela biti problem.

DARJAN LOVRAN,
Šentjur

Vaše zasluge

Odmevi na moj prispevek v NT-RC z dne 6. 9. 1990 v zvezi z asfaltiranjem cest v KS Vrh nad Laškim so bili tako bučni in polni erupcije, da sem pravzaprav dolžan pojasniti nekatere zablode tamkajšnjih krajevnih funkcionarjev. Opojnost oblasti jim je zamračila razsodnost, da so namesto odgovora ogoljufanim krajanom Malih in Velikih Grahovš raje brskali po mojih osebnih podatkih in privlekli na dan vse svoje zasluge iz preteklosti.

Teh zaslug vam, dragi gospodje, nikakor ne odrekam, vendar pa vam te zasluge iz preteklosti nikakor ne dajo nikakršne pravice za samovoljo in napake v sedanjosti. Če tega niste sposobni dojeti, pač ne morete biti krajevni funkcionarji ampak ostajate na vaškem nivoju. Praktično ste ignorirali soodločanje tretjine krajanov, vi pa se s svojimi osebnimi interesi skrivate za sklepi Sveta in Skupščine krajevne skupnosti. Priporočam vam, da brž poiščete te sklepe, ker vam znajo še zelo prav priti.

S svojim načinom vodenja interventnih sestankov, ki jih opisujete v svojem dolgoveznem članku, sploh niste opazili, da se vas ljudje ne bojijo več in da je doba »prepričevanja« v imenu socializma minila. Še enkrat poudarjam, da ne zanikam vaših zaslug, vendar mati, ki ne nahrani vseh svojih otrok ampak dela izjeme, ni dobra mati. Očitate mi vikendaštvo, kot »veliki« poznavalci svoje Krajevne skupnosti pa niti ne veste, da živim med vami že osemnajst let in gradim svoj bodoči dom. Resnično predvsem ob koncu tedna, vendar delovno in v utripu s krajem. Vendar vi tega ne veste, ker so vsi vaši »neplačani« kilometri usmerjeni drugam in pozabljate, da so tudi v oddaljenih zaselkih člani vaše Krajevne skupnosti. Tako tudi ne morete vedeti, da je predvsem moja zasluga, da je deset gospodinjstev v zaselku Leše končno dobilo svoj vodovod, ki ste ga vi samo obljubljali polnih šest let. In tako se vaša pravljica o direktorju z asfaltom do vikenda sesuje v prah kot se je mračna preteklost v kateri ste avtoritativno in gospodovalno vladali. Na vaše grožnje pa se požvižgam, saj je čisto možno, da se bo pravzaprav kdo izmed vas pojavil tam v dvojni vlogi.

Gornji članek sem namenil g. Seliču in vodstvu KS Vrh nad Laškim kot odgovor na njihove usklajene članke v NT-RC z dne 20 t. m., ki so verjetno nastali na isti pisalni mizi. Istočasno pa bi rad poudaril korektno sodelovanje bivšega predsednika Sveta KS g. Deželaka v zaključni fazi gradnje vodovoda v zaselku Leše brez »obveznega« blagoslova g. Seliča.

Zahvaljujem se tudi za javni odgovor, ki ga je v isti številki NT-RC posredoval predsednik IS SO Laško, njegovo vsebino pa naj presodijo krajani sami.

Vili Jazbinšek

Izjava

Skupaj zbrani krajani Velikih in Malih Grahovš (prizadetih krajanov) se strinjamo z vsebino članka, ki je bil objavljen v NT 6. 9. 1990 pod avtorstvom Jazbinšek Vilija in jo v celoti podpiramo.

V imenu podpisanih v izjavi Resnik Stanislav, Laška vas 7, ki izjavo tudi poseduje.

Pripis: Z omenjenim člankom se strinjajo tudi krajani ostalih zaselkov, ki so vezani na cesto Vrh–Velike Grahovše.

PREJELI SMO

Slovencem doma in po svetu

Napočil je nujni – in morda skrajni – čas, da pogledamo svoji polpreteklosti v oči, predvsem pa da zapišemo in shranimo vse spomine in pričevanja ljudi o našem travmatičnem polpreteklem času. Čas strahu je minil, nastopil je čas za besedo.

Skupščina Republike slovenije je na sejah zborov 18. in 19. julija 1990 sprejela Odlok o ustanovitvi, nalogah in sestavi ter številu članov **Komisije Skupščine Republike Slovenije za raziskavo povojnih množičnih pobojev, pravno dvomljivih procesov in drugih nepravilnosti.**

Komisija se je zavezala, da bo opravljala naloge, za katere je bila ustanovljena, s polno mero etičnega posluha, strpnosti in nepristranosti ter ideološke neobremenjenosti. Njena naloga je raziskava povojnih dogodkov, vendar bo Komisija verjetno morala seči tudi v dogajanja med vojno, kolikor se bo izkazalo, da so neposredno pogojevala povojno dogajanje.

Raziskava povojnih pobojev, pravno dvomljivih procesov in drugih nepravilnosti je nujna pot k resnični spravi na Slovenskem ter pogoj za pisanje dopolnjene zgodovine polpretekle dobe, ki bo temeljila na dejstvih in ne bo prilagojena ideološkim gledanjem na tedanji čas.

Da bi komisija lahko dobro opravila svoje delo, prosi za pomoč Slovence v domovini in po svetu. Prosimo vas, posredujte republiški komisiji, ali pa tudi ustreznim komisijam po občinah, ki so jih ali pa jih še bodo ustanovile, vse znane podatke (kraji grobišč, število žrtev, okoliščine, v katerih so bili poboji in podobno, podatki – pričevanja o pravno dvomljivih procesih in njihovih posledicah za posameznike ali skupine ter druge nepravilnosti).

Komisija bo ugotovljena relevantna dejstva posredovala pristojnim organom, da bodo storjene krivice tudi moralno, politično, pravno in materialno popravljene.

Komisija bo delovala tako, da bo vsem pričevalcem zagotovljena osebna integriteta in varnost.

Komisija se obenem že vnaprej zahvaljuje vsakomur za dragoceno pomoč pri njenem odgovornem delu, ki je naša skupna dolžnost.

Komisija Skupščine republike Slovenije za raziskavo povojnih množičnih pobojev, pravno dvomljivih procesov in drugih nepravilnosti

Skupna izjava gibanja za odcepitev »SAMO« in Liberalne stranke

Na skupnem sestanku smo člani vodstev obeh organizacij ugotovili:

1. Smo za odcepitev, torej za popolno samostojnost države Slovenije vključno s svojo vojsko, denarjem in diplomacijo.
2. Smo za ohranitev slovenske zemlje v lasti državljanov Slovenije.
3. Smo za razdelitev slovenskega premoženja (predvsem proizvodnega) slovenskim državljanom v obliki delnic.
4. Smo za z zakonom omejeni delež tujega kapitala v naših podjetjih, ki naj ne bi presegel 40%.
5. Smo za takojšnje sprejetje zakonodaje, ki bo preprečila propad slovenskega gospodarstva in smo za začasno uporabo paralelne obračunske enote.
6. Smo za točno definicijo državljanstva Slovenije.

V Kranju in Mariboru 13. 9. 1990.

Iniciativni odbor »SAMO« – gibanje za odcepitev
zanj Drago Cartl
Liberalna stranka
zanjo predsednik:
Franc Golija

To je ta-pravo!

Mnogo je besed o novih slovenskih državnih znakih, pa si oglejmo še en predlog. Pred vsem ne moremo mimo ugotovitve, da ima tudi zdajšnji grb nekaj v sebi. Odstraniti bi bilo le socrealistične sestavine (klasje, zvezdo), pa bi bil ta-isti grb uporaben še naprej. Modro morje, bela gora, starodavni kamen, zelen lipov venec, rdeč svilen trak in ščit iz domače ovčje kože. Nobenih tujih plemiških primesi, nobenih mečev, nobenega ognja, nobene krvi, to je ta-pravo! Himna, ki bi se lepo prilegala temu grbu je tista ponarodela: Lipa zelenela je! Lipa naj posodi svoje ime tudi slovenski valuti, ki bi se delila na 100 listov. Še najmanj sporna je zastava (bela, modra, rdeča), ker se je že globoko vtisnila v slovensko zavest, edino, če bi zastavo spremenili v prapor (pokončne proge), pa bi se s tem ognili zdajšnji podobnosti z rusko in srbsko (kar ni nič slabega, pa vendar). Pa imamo vse: grb, himno, prapor in denar; kaj bi si želeli še več!

SAMO MEZE,
Ljubljana

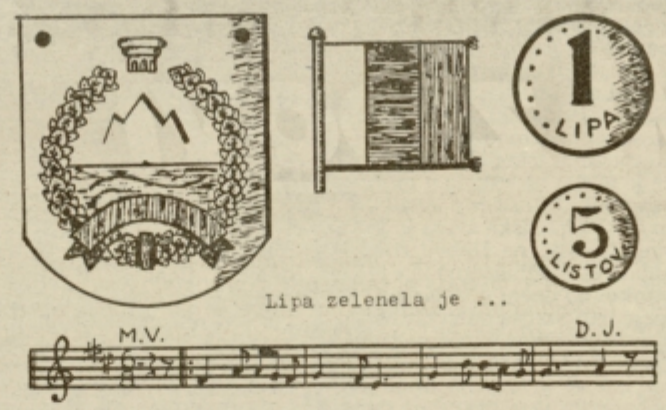

DIACCI TOMO – SREČKO
AVTOMEHANIKA
avtoelektrika
struženje avtomobilskih delov
NOVO
TRGOVINA Z AVTO DELI
ŽALEC
Kardeljeva 64

Iz logov domačih

V imenu znancev sem se odločil, da se prikradem v gnezdo: »Pisma bralcev«.

Že kar precej let je minilo, ko sem srečal Abrahama. Vendar se še mnogi spominjamo svojih mladih let, z njimi tudi razne navade. Veliko le-teh je že pozabljenih. Zlasti ne vemo več za običaje iz naše daljnje preteklosti. Za danes, takratna skoraj nepojmljiva vraževernost je tudi zanimiva.

Te vrstice, kot majhen uvod.

V mislih imam Radio Celje ob nedeljah popoldan, ko se kazalca ure bližata dvanajst in trideset minut. Nikjer, tudi iz drugih postaj še nisem zasledil oddaje, ki bi tako nazorno prikazala življenje naših daljnih prednikov nasploh. Sprašujemo se, le kje povsod je treba brskati in vso gradivo najti iz tako zastarelih časov, stare kulture.

Izgledi so taki, da je o tem kos le veteran, upokojeni novinar Jure Krašovec iz Laškega.

Priznamo, da sestava take oddaje zahteva veliko truda. V njej je zajeto domala vse: stari običaji (strogost), vraže, življenje svetnikov in še marsikaj. Takrat je vremenoverstvo le redkokdaj zatajilo. Danes skoraj to ne drži več. Bržkone zato, ker našo oblo preveč neusmiljeno mučimo.

Vsi kličemo: mojster Jure, vaša oddaja nam je zares zelo všeč! V prvi vrsti vaša prikupna domača izgovorjava, pripovedovanje vpliva na nas blagodejno. Obrekujemo vsakogar, kateremu teh borih trideset minut na teden ni po volji. Priznanje izrekamo vam, istočasno tudi vsem vašim sodelujočim, posebno pevkam, pevcem in godbenikom iz laške okolice.

Mojster Jure, še veliko prijetnih nedelj hočemo biti z vami, zato vam želimo še trdnega zdravja!

S.M.
Dobrno

O vzdušju v vrtcih

Že ob zaključku šolskega leta 1989/90 smo razmišljali o tem, kako drugače, še bolj pestro organizirati dejavnosti za vse novince v novem šolskem letu, pa tudi za vse ostale že vključene otroke, ki pa bodo novo šolsko leto morda preživeli v drugi enoti – pri drugi tovarišici.

Naloge smo si začrtali tako, da čimbolj omilimo začetne težave otrok, ki jih imajo le ti ob vstopu v organizirano obliko dnevnega varstva, njihovo bojazen in stisko pred novim okoljem, in neznanimi ljudmi.

V ta namen smo preko radia predstavili staršem morebitne probleme, ki nastajajo ob vstopu otroka v vrtec, pa tudi načine, s katerimi lahko pomagamo omiliti njegovo stisko.

Z vabili in oglasi preko radia pa smo vabili starše in cicibane na skupno srečanje in druženje, ki smo ga v vseh naših enotah izvedli 31. 08. 1990.

Skupno preživeto popoldne, pa tudi le ura ali dve, kjer otroci spoznavajo svojo igralnico, igrišče, tovariši... je prav gotovo pomen... delež k ublažitvi otrok... težav. V ta namen so v... teljice in varuhinje pripr... le bogato ponudbo sred... igrač, kotičkov v igral... skupnih prostorih in tudi... igrišču. Ponujena sred... so kar sama vabila ma... in cicibana, da skupno... dita veternico, medve... ropotuljo, avtomobil, da... poigrata v peskovniku, ... tičku dom, ugotovita, ... zna bolje ciljati z žogo ...

Dobrodošla pa je bila ... izmenjava informacij m... starši in vzgojiteljica... o otrokovih posebnostih, ... vadah.

Hkrati smo starše po... no povabili, da so ob vsa... času dobrodošli v vrtcu, ... se bodo z otrokom poig... v igralnici, na igrišču ... sprehodu.

Odziv staršev, s katerim... nas prijetno presenetili, ... na skrb in željo, da bi se ... hov ciciban čimprej in s ... manj težav privadil nov... okolja.

Kako varno in prijetno ... se počutili otroci, ko s... igrali skupaj z mamico i... varišico, pa so izražali ... vi zadovoljni obrazi, pa ... pogosto izražena pro... »Mamica, še se igrajva«.

Vsekakor smo jim obl... li še več podobnih sre... druženj in skupnih dož...

Tovarišice ...
Rogaška Sla...

Ostati nekadile

Kaditi ali ne kaditi, bi ... danski princ. Ker pa v ... mletovih časih še niso ka... Danska dežela ni imela ... na boja proti kajenju«. ... se vedno znova sprašuj... zakaj kajenje, kaj komu... reta pomeni, vprašanj... ne zmanjka.

A danes se ne sprašu... o kajenju. Danes je naš... mišljanje namenjeno ... **jenju.** Kaj storiti, da bi ... ne kadili? Da bi mladi ... nekadilci.

Zakaj **nekajenje?** Pr... sto zato, ker cigareta ... ravna potreba človeka ... bila, bi zanjo vekali ... jenčki. Dojenčki pa so ... sikdaj primorani kadit... sivno«. Doživljajo ka... staršev in znanost ver... ne bo nikoli natančno ... vila vseh vzrokov in razl... za poseganje po cigaret... najbolj množičnem ma... sodobne družbe. Ali na... to mamilo res potrebno ... res nimamo zamenjave ... Kaj pa če je na znamo... skati? Mogoče tiči ... v nas, da ji ne znamo ... prostora in časa, da bi ... razila. Ali so **sreča, ljub... in radost** samo prazne ... de? Niso mogoče to že p... be dojenčka, ki jih izraž... svojstven način? Mogoč... ne znamo prisluhniti ra... otroka, ljubezni mlados... in reči odraslega. Ne zn... z njim podoživeti vesel... ga čuti in izraža na svoj... način. Besede so prema... bi vse to izrazili. Da bi ... li«, moramo prisluhniti ... in s srcem. To pa je že ne... česar se sramujemo, čes... ne upamo, ker to ni ... slo«. Ali res? Ali ne ... vzroki kje drugje?

Biti odrasel in dorasel ... in razmeram, ki jih ž... zahteva »novo odrasl... drugačno in dosedanje ... ne bomo spraševali, ... odraslo, da kadimo, raje ... mišljajmo, kako pom... otrokom in mladim lju... da bodo odrasli na no... čin, bolj zdravo in hum... kot je bilo to dano naši... neracijam. Dovolimo ji... poletijo v življenje na... način, da bodo »galeb... se hočejo učiti, da bi po... vse višje, a bodo v sebi ... krili moč in zaupanje ... Zaupanje vase in sam... vest pa ne potrebujeta ... rete. Ta moč v človeku ... sta ko gradi, in ne ruši. ... in mladostnik hočeta gr...

in ustvarjati novo in boljše. Ker pa še ne vemo, kaj je najboljše za jutri, nas današnji dan opozarja, da sta **zdravje in humanost** tisti potrebi in vrednosti, ki ju sodobna družba ne zna zanemariti. Če pa hočemo naprej, ju moramo dati na prvo mesto.

Nekajenje in »borba proti kajenju« tako ne moreta biti osamljeni in enkratni akciji, to je proces, je aktivnost, če naj bo uspešna. Zato mora postati vsebina **humanizacije in zdravstvene vzgoje** in mora biti vključena v vsa naša vzgojna prizadevanja.

ANTONIJA MARINČEK

Skrivala je pobeglega domobranca.

Kot je znano, o povojnih pobojih slovenskih domobrancev zaenkrat še ni na razpolago pisnih virov, zato je vsak dokument, ki kakorkoli priča o teh krvavih dogodkih, še toliko bolj dragocen. Med arhivskim gradivom okrožnega sodišča v Celju sem naletel na zanimiv sodni spis, ki posredno potrjuje reničnost pričevanj nekaterih preživelih domobrancev, da je bilo junija 1945 določeno število domobrancev iz teharskega taborišča prepeljanih tudi v bližino Hrastnika, kjer so bili v opuščenih rudniških jaških pobiti.

7. junija 1946 je bila pred okrožnim sodiščem v Celju sodna obravnava proti M. K. iz Kovka pri Hrastniku, kateri je obtožnica bremenila, da je v juliju in avgustu 1945 skrivala in oskrbovala enega vsem bivšega domobranca Bartola Franca, o katerem ji je bilo znano, da je bivši domobranec in da je pobegnil našim oblastem, tedaj podprla materialno aktivnega člana protinarodne organizacije s tem, da mu je dajala zatočišče, hrano in drugo.« V preiskovalnem postopku je obtoženka o tem povedala sledeče: »Dne 26. junija 1945, ko se je že delal mrak, je prišel neznanec v moje stanovanje v Kovku in zaprosil za prenočišče in hrano. Tarnal je, da je utrujen in izmučen ter da bi se rad malo odpočil. Po nekaj dneh bivanja pri meni mi je povedal in razložil, zakaj in od kod je prišel ter ji dal na znanje, da je domobranec in da se piše Bartol Franc. Pri meni je bil nekaj čez dva meseca, nakar sva bila skupaj aretirana od hrastniške milice in odpeljana v zapore v Celje...

Sodišče je obtoženko spoznalo za krivo in jo, na osnovi ZKLD obsodilo na šest mesecev prisilnega dela brez odvzema svobode, kar je bila za tisti čas dokaj mila kazen. Sodišče je pri izreku kazni kot olajševalno okoliščino upoštevalo med drugim tudi to, »da je le kot ženska podlegla vplivu človeka, ki jo je znal pridobiti s tem, da je sprva zbudil v njej čut usmiljenja, potem pa jo je premotil z ljubezenskimi objubami in z obljubo, da jo bo poročil, ko se vrne iz zapora...«

Nedvomno je bil Franc Bartol, ki je bil sicer doma iz Loškega potoka na Notranjskem, eden tistih domobrancev, ki mu je uspelo pobegniti med prevozom domobrancev z teharskega taborišča na morišče v okolici Hrastnika.

Kakšna usoda ga je doletela potem, ko so ga ujeli iz sodnega spisa ni razvidno. Čeprav je bil po navedbi obtožene M. K. skupaj z njo aretiran in odpeljan v celjske zapore, pa je le malo verjetno, da bi ušel usodi, kakršna je doletela njegove tovariše.

M. M., naslov v uredništvu

ABCČ – za dvojezično šolo v Celovcu

ABCČ je društvo staršev, ki se zavzema za dvojezično javno šolo v mestu Celovec. Ti starši imajo otroke šolarje, prvošolčke in še manjše, ki bi jim radi zagotovili pouk tudi v materinem slovenskem jeziku. Privatna dvojezična šola pri Mohorjevi družbi v Celovcu ima že od lani svoje učence. Toda v Celovcu bi morala biti javna dvojezična šola, saj je dovolj otrok, ki bi jo z veseljem obiskovali. Zakonski predpisi zvezne avstrijske vlade na Dunaju to tudi dovoljujejo.

V ponedeljek, 10. septembra sta tudi starša Tatjana in dr. Jože Messner želela vpisati svoja dva otroka Iljo in Eleno k dvojezičnemu pouku v osnovni šoli – vadnici pri Pedagoški akademiji v Celovcu. Vpisa pa jima niso dovolili, ker tam ni javne dvojezične šole z učitelji, ki bi obvladali tudi slovenščino. To je bil že tretji poskus Messnerjevih, da bi vpisali svoja otroka v javno dvojezično šolo v Celovcu, kjer tudi stanujejo. Tretji otrok, Zorica pa bo tudi kmalu goden za šolo. Deklico Eleno poznam in reči moram, da je zelo bistra in ljubka. Mamica Tatjana Messner in njena prijateljica – tudi mamica, Rosina Faschning, sta v ponedeljek dne 10. septembra 1990 začeli z gladovno stavko v predsobi pisarne deželnega glavarja Haiderja za uvedbo javne dvojezične šole v Celovcu. Rosina Fasching je nemško govoreča, vendar bi svoji hčerkici Angeli rada omogočila dvojezično šolanje v Celovcu, kjer obe tudi stanujeta. V taki šoli vidi veliko prednost za otroka, ko se že od malega uči tudi tuj jezik. Svoje slovenske prijateljice Tatjane ne more pustiti same v tem težkem času. Torej je v stavko stopila tudi ona.

V torek 11. septembra sem poslušala slovensko oddajo celovškega radia. Seveda so poročali o gladovni stavki obeh mamic. Tudi nemški mediji so o tem poročali. Deželni glavar Haider je rekel: »Oni dve lahko ostaneta tu do nadaljnjega« češ, da ga to nič ne moti. Koliko je bilo v tem resnice, se je izkazalo prav kmalu, ko so ju v sredo 12. septembra, Tatjano z zvijačo, da lahko gre telefonirat, Rosino pa s silo spravili iz deželne palače. Vročili so jima namreč tožbo o motenju posesti, čeprav je stavba, kjer je sedež deželne vlade, javni prostor. Naj nadaljujem o obvestilu v torkovi slovenski radijski oddaji, kjer so pozvali poslušalce ob koncu oddaje, nekaj minut pred 19. uro k solidarnostni manifestaciji ob 19.30 uri pred palačo deželne vlade. Bil je že kar jesensko hladen večer, pa sem vseeno sedla na kolo in se odpeljala z našega konca mesta v središče pred vladno palačo. Tja sem prišla še ob pravem času. Zbranih je bilo že precej ljudi obeh narodnosti. Prihajali pa so še vedno novi. Spregovoril nam je dr. Jože Messner, Tatjanin soprog, o namenu gladovne stavke obeh mamic. Na ploščadi pred deželno palačo so stali policisti v uniformah in v civilnih oblekah. Bil je že mrak in naše prižgane bakle so razsvetljevale obraze navzočih in transparente z gesli o boju za javno dvojezično šolo v Celovcu. Potem je spregovoril še dr. Marjan Štrum in pa univerzitetni profesor Gštetner, velik prijatelj koroških Slovencev. Oba govornika in pozneje še ljudje iz množice, so podprli prizadevanja za uvedbo take šole in izrazili solidarnost z obema stavkajočima materama. Bilo nas je vedno več in več, tudi nemško govorečih prijateljev Slovencev. Vsi so odkrito izražali solidarnost s Slovenci. Mali, Antonija in Valentina Zajchnovi, sta tudi protestirali in v malih ročicah držali prižgani bakli. Tu so bili tudi vsi Vakovnikovi otroci z očkom in mamico Olgo. Vsi ti otroci bodo čez eno leto, ali več let, šolarji, ki bi radi bili v dvojezični šoli v Celovcu, kjer so tudi doma. A to pravico si morajo kot malčki šele priboriti.

Tatjanin soprog Jože je poudaril predvsem to, kako obema stavkajočima mamicama pomaga, če vesta da nista sami. Več kot en dan sta že brez vsake hrane in tudi obiskati ju je prepovedano. Prošnji, če jima sme odnesti nekaj steklenic kisle vode, ki jo edino lahko zaužijeta, da ne omagata še prej od žeje, so ugodili. V spremstvu policajev jima to odnesejo v palačo. Vsi pa gledamo na dvoje razsvetljenih oken in naše misli so pri Tatjani in Rosini. Nekdo od navzočih predlaga, da naj zapojemo. Naša prva pesem »Lipa zelenela je...« je ubrano zadonela v hladen večer. Mogoče se je naše petje slišalo tudi v deželno palačo? Zapeli smo potem še več pesmi in na željo navzočih tudi pesem »Na oknu glej obrazek bled...«

Domov sem prišla ob 21. uri zadovoljna, da sem vsaj z manifestiranjem podprla borbo za uvedbo dvojezične šole. Mojima dvema vnučkoma pa sem z veseljem kupila od odbora črni majici z velikimi črkami ABCČ ter s Pickom in Packom na sprednji strani.

Danes, 14. septembra, ko sem tole napisala, pa so sporočili po radiu, da sta Tatjana in Rosina gladovno stavko končali. Bilo je namreč le delno ustreženo zahtevi po javni dvojezični šoli v Celovcu in sicer tako, da se otroke lahko poučuje doma na stroške države ali pa, da obiskujejo privatno dvojezično šolo pri Mohorjevi družbi v Celovcu. Ne sme se pozabiti, da smo v Avstriji pred volitvami, ki bodo 7. oktobra in takrat se marsikaj obljubi. Če ne že prej, pa se bo drugo leto ponovno postavila zahteva o uvedbi te šole. Predobro je namreč znano, da oblast na Koroškem ničesar velikodušno ne pokloni slovenski manjšini. Vse si je treba priboriti, ali kot je bilo letos – tudi pristradati. Štiri dni gladovanja je obe mamici precej izmučilo, saj to vendar niso mačje solze. Bravo Tatjana in Rosina!

V.A.O., Celovec

PRITOŽNA KNJIGA

Pojasnilo

K pismu, ki je bilo objavljeno v NOVEM TEDNIKU 13. 9. 1990 v rubriki PRITOŽNA KNJIGA, želimo posredovati naslednje pojasnilo.

V času, ko je na avtobusih zaradi znanih vzrokov še naraščalo število potnikov (omejitve voženj z osebnimi avtomobili zaradi naftne krize), smo uvedli precejšnje število novih avtobusnih linij, med katerimi je bila tudi primestna linija CELJE-

ANTON KOMAR

18

ZA SIVIMI ZIDOVI

V celici je bil tokrat sam. Pričel je premišljevati in delati načrte za prihodnje dneve. Vedel je, da bo proces dolg in temeljit. Morda mu bodo res skušali dokazati še kakšno dejanje, ki ga ni storil, vendar bo to lahko tudi kasneje zanikal. Po zaslišanjih Franca, Toneta in Vinka ter po pripovedovanju sodnika je vedel, da bodo njemu sodili nazadnje. Vsi drugi bodo nastopili kot obremenilne priče in bodo s pričevanjem proti njemu skušali koristiti sebi. Nanj pa bodo preiskovalci pritisnili tudi tako, da mu ne bodo dovolili obiska domačih. Upal je, da bosta mati in sestra vztrajali pri svoji zahtevi, dokler jima obiska ne bodo dovolili. Tega se sicer ni veselil, vendar je želel vedeti, kako so domači sprejeli njegovo dejanje, kako jih je prizadelo in kako so mu pripravljeni pomagati. Ni pričakoval pomilovanja, ampak tople besede, ki bi mu vlile upanje v prihodnje dni. Z materjo se sicer nista najbolje razumela, njegove težave pa je vedno znala dobro analizirati in postaviti na pravo mesto. Sestra je bila nekaj let starejša od njega in je že delala kot trgovka v eni od celjskih prodajaln. Z njo se je dobro razumel, včasih mu je dala tudi denar, da si je lahko kupil kakšno drobnarijo. Vedel je, da ga ne bo pustila na cedilu, pa naj se zgodi, kar se hoče. Le malo bolj realno bo najbrž odslej gledala nanj.

Vrata celice so se odprla in prinesli so kosilo. Vojko je šele sedaj ugotovil, da je zaslišanje trajalo cel dopoldan. Ozrl se je skozi okno in po soncu je sklepal, da bo kmalu dvanajst. Vzel je porcijo in ko je sedel za mizo, je zaslišal opoldansko zvonjenje, ki je prihajalo od cerkve v bližini.

Četrto poglavje

Dnevi so hitro minevali, jesen je bila lepa in sončna. Vojko je vsak popoldan lahko šel na sprehod. Običajno je bilo to med 13. in 15. uro, včasih pa se je zgodilo, da je bil sprehod krajši, ker je bilo v zaporu preveč ljudi. Čeprav je bilo dvorišče obdano z dokaj visokim obzidjem, na vrhu okrepljeno z bodečo žico, ga je vedno mikalo, da bi se poskusil povzpeti in pogledati, kaj se dogaja na drugi strani.

Danes je prišel paznik po njega nekoliko pozneje kot običajno in sama sta šla po stopnicah navzdol. Prijetno sonce mu je posvetilo v oči in čutil je olajšanje, ker je lahko globoko zajel sapo in svobodno zadihal.

Sprehajajte se sami in ne nadlegujte drugih! je dejal paznik in sedel na stol poleg izhodnih vrat. Ta so vodila je na sprehajališče, obdano z obzidjem.

Preiskovalci so korakali trumoma po dva, trije skupaj, tu in tam tudi posameznik. Sprehajalna steza je bila shojena od grobih čevljev in se je ostro ločila od travnate površine, ki je bila v sredini. Vojko se je vključil v ta sprehajalni krog, ne da bi želel navezati stike s tovariši. Korak sprehajalcev je bil zelo hiter, očitno niso hoteli zapravljati časa z lenarjenjem, kajti v celicah rekreacija ni bila mogoča. Vojko je spočetka komaj zmogel ujeti korak, ko pa se je ogrel, mu je ta tempo prijal. Opazil je, da si nekateri nagajajo, stopajo si na pete in se spotikajo.

Ko je natančneje pogledal, je videl, da se to zgodi, ker nimajo zavezanih čevljev. Tudi njemu ni bilo udobno v visokih in trdih čevljih in že je razmišljal, kako bi stopil iz kroga, si jih sezul in sprehod nadaljeval bos, ko je opazil, da to skušajo napraviti tudi drugi. Toda paznik je vsem ukazal, da se morajo ponovno obuti. Ni maral izgubljati časa še s tem, zato je raje potrpel, saj je vedel, da sprehod ne bo trajal dolgo. Zaradi hitre hoje ga je pričel oblivati znoj, zato si je odpel bluzo. Svež in topel zrak mu je izredno prijal. Opazoval je okolico. Videl je le strehe hiš, pa nekaj ljudi na balkonih sosednjih višjih zgradb, ptice in golobe, ki so se v blagem letu spuščali na ploščad. Okolico zaporov je dobro poznal, ker je večkrat hodil tod mimo, kadar je z mamo moral na tržnico. Le-ta se je razprostirala vzdolž severne strani zaporov. Vedel je tudi, da je v popoldanskem času tam malo ljudi, morda le kakšen kasen prodajalec sadja. Južno od zaporov je stala Marijina cerkev in šele sedaj je spoznal, da je to tista, v kateri je bil pri svetem obhajilu in birmi. Kadar koli je slišal udarce ure v zvoniku, se mu je zvok zdel znan, sedaj pa je vedel, zakaj.

Sonce se je počasi spuščalo in sprehajališče je bilo že v senci. To je bil znak, da bo sprehoda kmalu tudi konec. Paznik je vstal in odprl vrata.

»Dovolj bo za danes! je spregovoril z močnim glasom.« Odprl je še prehodna vrata, drugi pa je priganjal zadnje sprehajalce, naj zapustijo dvorišče. Dnevne rekreacije je bilo konec.

Sedaj je Vojko opazil, da sta bila istočasno na sprehodu tudi Franc in Tone, Vinka pa tokrat ni bilo med sprehajalci.

Ko je prišel do svoje celice, si je sezul čevlje in počakal, da je prišel paznik, jo odprl in za njim ponovno zaklenil. V sobi je zagledal novega jetnika. Medtem ko je bil na sprehodu, so mu ga očitno podtaknili. S tem ni bil zadovoljen. Nihče ga ni vprašal za mnenje. Ko si je prišleka podrobneje ogledal, je ugotovil, da je že v letih in da so ga morda spravili v njegovo celico, da bi kaj več zvedeli o njem. Dobro je vedel, da menjavajo pripornike samo zato, da bi potem v medsebojnem in križnem zaslišanju izvedeli kaj več, kot se da ugotoviti na uradnih zaslišanjih. Za to je skrbel nadzornik paznikov, ki je imel poleg preiskovalca, upravnika in načelnika uprave javne varnosti zelo pomembno vlogo.

Nenadoma so se odprla vrata in v celico je stopil paznik.

Cerar, z menoj pojdite. Dobili ste obisk!

Vojko je bil začuden, saj je preiskovalec vendar izjavil, da mu obiska ne bo dovolil.

Kdo pa je prišel? je vprašal.

Kmalu boste videli. Vaš angel varuh!

Tokrat sta zavila na desno in človek visoke postave je odprl vrata, tako da sta lahko takoj vstopila.

Pustite naju sama do večera. Ko končam, vas bom poklical. Boste v dežurni sobi?

Da. Kar tale tretja vrata levo. Gotovo bo kdo tu, ko boste končali! je dejal paznik, odhajajoč iz sobe.

Jaz sem Kralj! se je predstavil zagovornik, ko je videl, da Vojko ni pripravljen na sodelovanje. Zavedam se vloge, ki so mi jo naprtili, in rešil jo bom v svoje zadovoljstvo in vašo korist, če boste pri tem tudi sami sodelovali. Presneto se bova morala potruditi oba, da bo ta stvar pripeljana v varen pristan. Danes sem dobil sklep o podaljšanju vašega pripora in obtožnico. Ste vi to že dobili?

O tem je danes nekaj govoril sodnik na zaslišanju, je izdavil Vojko, ko je sprevidel, da vsak razgovor pomeni tudi korak naprej v vsej stvari.

Ste sprejeli sklep in obtožnico? je drezal vanj in ga gledal s strani.

Do sedaj mi niso dali ničesar razen sklepa, da moram v pripor, in kot vidite, sem zato tudi tu, je pričel Vojko odgovarjati izpraševalca, ki je imel pripravljen tudi papir in pero, da bi lahko zapisal kakšno pomembno izjavo.

Izpraševalec je spoznal, da bo najprej treba premagat medsebojno nezaupanje.»Prebral sem listine, ki so mi jih o vas dostavili. Razmišljal sem, kako bi najlažje pričela obravnavati zadevo. Predlagam, da sami določite vrstni red stvari, o katerih mi boste pripovedovali. Lahko pripovedujete o sebi, o svojem življenju in tudi o svojih znancih, starših, dejstvih in vzrokih, ki so vas v preteklosti napeljali na storjena dejanja. Sami veste, da je tega dovolj. Bolje je, da časa ne zapravljava z medsebojnimi zavrnitvami, ampak da najdeva neko skupno pot. Zagotavljam vam, da bom skušal stvari jemati objektivno. Skušal vas bom pravno ščititi, kolikor bo pač mogoče in v moji pristojnosti. Z druge strani moram povedati, da bom tudi vaš zagovornik na glavni obravnavi, če do takrat ne boste zahtevali uradne menjave svojega zastopnika.«

–ŠENTJUR in obratno. V promet sta bila vključena dva mestna avtobusa, od katerih smo enega zaradi naraščajočih potreb kmalu zamenjali z zglobnim avtobusom. Sčasoma pa se je takšno gibanje potnikov ustavilo in njihovo število je pričelo hitro padati. Zaradi tega je bilo nujno ukrepati in tako smo pričeli na osnovi podatkov o zasedenosti avtobusov ukinjati najslabše zasedene vožnje oz. linije. Med slednjimi je bila tudi linija CELJE–ŠENTJUR, kjer je drastično padlo število potnikov predvsem v popoldanskem času. Tako smo z novim prometnim obdobjem, ki velja od 1. 6. 1990 do 31. 5. 1991 ukinili popoldne tri vožnje iz Celje (ob 16.15, 18.15 in 20.00) in štiri vožnje iz Šentjurja (ob 15.45, 16.45 in 20.45). Nov vozni red je bil objavljen v knjižici »VOZNI RED – MESTNI PROMET CELJE«, ki smo jo brezplačno delili potnikom ter na obvestilnih tablah z odhodi avtobusov na avtobusnih postajališčih v Celju in Šentjurju.

Po podatkih s katerimi razpolagamo, sedanje število avtobusov na tej relaciji zadošča številu prepeljanih potnikov, povečan zasedenost smo z novim šolskim letom zabeležili le pri vožnjah po 18. uri, kar bomo skušali čimprej urediti z uvedbo dodatnega avtobusa.

Popolnoma soglašamo s trditvijo bralke, ki opisuje kršitve voznega reda pri ustavljanju na vmesnih postajališčih med Šentjurjem in Štorami. Dodajamo pa, da je bila že do sedaj vsaka neopravičena vožnja mimo postajališča, ki smo jo ugotovili, ustrezno sankcionirana, tako pa bo tudi v bodoče. Zato je očitek o nesmiselnosti sporočanja tovrstnih nepravilnosti povsem odveč, nasprotno, potnike vabimo, da nas tudi v prihodnje obveščajo o morebitnih kršitvah voznih redov (po možnosti čimbolj konkretno), saj jih bomo z njihovo pomočjo tudi hitreje odpravljali.

IZLETNIK CELJE

Pustošenje pod značko urejanja

V tednu od 19. do 26. avgusta tega leta je komunalno podjetje v Sl. Konjicah pod značko »čistoče in urejanja« posekalo dvoje lepih, visokih in vitkih cipres, dvoje smrek, vsajenih v intimen spomin kulturnim delavcem, pri ostalih cipresah pa je klestilo vrhove, obsekovalo pokončno rast, da zdaj žalostni ostanki zelene pokopališke lepote štrlijo kot pokvečene osmice.

To deformiranje pa velja samo za stari del pokopališča. Na novem se smejo nemoteno vzpenjati v poljubno višino smreke, breze in tudi ciprese se smejo nemoteno razvijati.

Utemeljitev, da »rastje recimo smreke ovira mimoidoče, da korenine, ki si iščejo življenjskega soka levo in desno motijo grobarje«, je popolnoma nerealna. Poznam primere, da se ob kakem zidarskem preurejanju odreže smreki celo do polovice korenin, pa drevesa rastejo – dalje.

Samo bežen sprehod po pokopališču prepriča slehernega, da estetika in smisel za zeleno okolje, da o pieteti in spoštovanju do umrlih in do osebnega okusa preostalih, pri sedanjem izvajalcu komunalnih del ne veljajo in da so mu sploh povsem tuje.

Ne ve niti tega, da je teloh (Heleborus niger) po zakonu povsem zaščiten in je lahko kaznovan, kdor trga cvetje; potrgal je namreč ob nekem grobu, kjer se je teloh zasejal z gozdno zemljo, celo vrsto tega rastja. Vsi prizadeti, ni jih malo, prosijo, da bi se bolj spoštovalo zelenje, saj vsi živimo v času velike zaskrbljenosti, kako si bomo z zelenilom zagotovili zdravje in življenje. Če sme nemoteno rasti drevje po mariborskem, žalskem in ljubljanskem pokopališču, zakaj ne sme rasti v – Slov. Konjicah? Ne velja isti uradni list, na katerega se KUP sklicuje?

Zakaj na drugi strani skrbni občinski dejavniki ne pogledajo griča s tisočletno razvalino Tattenbachovega gradu, kjer vlada zares divje rastje dreves, ki letno uniči dobršen kos zgodovinsko-umetniškega objekta, na katerega bi nujno bilo treba budno paziti? Saj se pod njegovim enkratnim zidovjem sploh more kraj pokazati z zgodovino!

prof. ZDENKA SERAJNIK,
Slov. Konjice

Evropa zdaj po PTT-jevsko

V 35. številki Novega tednika sem prebral članek o razpisu obveznic PTT podjetja Celje. Pismonoša pa mi je istočasno prinesel propagandni material o razpisu obveznic. Tako sem se odločil kupiti te vrednostne papirje in jih 6. 9. na pošti v Laškem tudi dobil. Do tu vse lepo in prav. Doma sem začel natančneje pregledovati obveznice in ugotovil nepravilnosti. Obveznice se začnejo obrestovati šele od 1. 12. 1990. Iz tega sledi, da bom moral za čas od 6. 9. do 1. 12. 1990 brezobrestno kreditirati PTT podjetje. Vse skupaj smatram kot zavajanje stranke, če ne kar goljufijo. V glavi obveznice (prava stran), kjer so pogoji, po katerih je izdana obveznica, nisem nikjer zasledil te nepravilnosti. Šele na drugi strani v amortizacijskem načrtu je to omenjeno, pa še to le posredno. Sam amortizacijski načrt je zelo nepregleden in primeren za skritje raznih presenečenj.

Vprašujem podpisnika obveznice gospoda Janeza Grila in Izidorja Sodjo, zakaj ni jasno predočeno to brezobrestno kreditiranje. Vsem bodočim kupcem teh obveznic pa priporočam, da počakajo do 1. 12. 1990 ali še bolje, da jih ne kupijo. Pri PTT podjetju opažam pomanjkanje poslovne morale. Kako pa preprosti ljudje pravijo takim dejanjem, pa tudi ni potrebno posebej omenjati.

Ker sem pred meseci kupil obveznice Pivovarne Laško, sporočam zgoraj omenjenima gospodoma, da se gresta učiti strokovnosti, poštenosti in poslovne morale v Pivovarno Laško.

Novinarjem Novega tednika bi pa priporočil malo več previdnosti pri komuniciranju z monopolisti, kot je PTT.

R. I.,
Laško

Učitelji naj ne tepejo

Tudi v šolstvu se zadnje čase marsikaj spreminja, toda navade nekaterih učiteljev ostajajo stare. Še vedno tepejo otroke, jih vlečejo za lase in se derejo na njih. Eden izmed njih je tudi učitelj telovadbe na OŠ Nade Cilenšek v Grižah Janko Veligovšek. Na to smo se lahko prepričali na lastne oči v soboto, 22. 9. med nogometnim maratonom v Grižah.

Če se ne moreš zadržati vsaj pred množico ljudi, naj raje pusti službo, ki ji ni kos in naj si poišče kakšno drugo delo, kjer bo njegova moč bolje izkoriščena. V šolstvu so namreč nujne bolj »prefinjene« oblike sankcioniranja.

Udeleženci nogometnega maratona Griže 90

Evropski sejem – evropsko mesto

Celje naj bi imelo izgled evropskega mesta, bilo naj bi urejeno in s čisto okolico. Da ni tako se lahko obiskovalec Celja prepriča, če le pokuka malo iz strogega mestnega jedra. Neurejenost in nesnaga okoli stanovanjskih blokov, predvsem v primestnih naseljih kot je »plava laguna«, Nova vas, Hudinja itd., je vidna na vsakem koraku. Posebno zanemarjenost kaže KS Dečkovo naselje, kjer je polno »oaz« nepokošene trave, ki kvarijo izgled okolice. Stanovalci KS Dečkovo naselje ne moremo razumeti, kako je mogoče, da »komunala« v sosednji KS Nova vas, skrbi za zelenice in jih redno kosi, v KS Dečkovo naselje, ki je samo preko ceste, pa tega ne izvršuje, ampak moramo stanovalci sami poskrbeti za košnjo. V stanovanjskem kompleksu Pod kostanji, je urejanje okolja prepuščeno dobri volji stanovalcev, zato je jasno kot beli dan, da je okolje skrajno zanemarjeno; ne samo glede košnje zelenic, ampak tudi glede javne snage. Ni ga človeka, ki bi konstantno skrbel za čisto okolico, čeprav ima stanovanjski kompleks Pod kostanji formalno svojega hišnika. Sta[illegible] novanjska skupnost je [illegible] mreč za hišnika »podta[illegible]la« človeka, ki tega dela [illegible] opravlja, čeprav je za d[illegible] hišnika dobil hišniško sta[illegible]vanje. Kljub temu, da hi[illegible] že dve leti ne opravlja hi[illegible]ških opravil, pa Stanov[illegible]ska skupnost ne ukrene [illegible] česar, da bi se moral dose[illegible]nji hišnik izseliti in da bi [illegible] nadomestili s človekom, [illegible] bi hišniška dela tudi de[illegible]sko opravljal. Nekaterim [illegible] samoupravljanje še ved[illegible] priročni izgovor za svoje [illegible] delo, čeprav smo sam[illegible]pravljanje sedaj dokon[illegible] spravili na smetišče. Pa [illegible]ko je ostalo še polno dr[illegible] nesnage.

MATEVŽ NOV[illegible]
Ce[illegible]

ZAHVALE – POHVALE

Vsa čast predsedniku

Podpisana se javno zah[illegible]lim našemu mlademu pre[illegible]sedniku hišnega sveta R[illegible]ska cesta 4 Laško, ki m[illegible] znosil 19. septembra zve[illegible] 1.900 kg premoga v klet, k[illegible] brez oken (napaka gradbe[illegible]ga podjetja). Pred tem d[illegible]vom sem imela naproše[illegible] Bosance – obljubili so, a n[illegible] prišli, čeprav gredo iz del[illegible]nega mesta že ob 15. uri. D[illegible]lo ne diši danes nikomur, [illegible]ti ne za plačilo. Dovolj zas[illegible] žijo na rednem delovn[illegible] mestu. Tudi naš dobri pe[illegible]sednik je v službi – ima d[illegible]žino – a bogato srčno kult[illegible] za starega osamljenega č[illegible]veka, bolanega in brez m[illegible]

A. BABN[illegible]
La[illegible]

G R A Š K A G O R A

29. 9. 1990

Množični vzpon na prijazno slovensko goro. S kolesi.
Gorskimi in navadnimi. 13 kilometrov vznemirljivega preizkusa.
400 metrov višinske razlike.
Urejena proga VELENJE–ŠKALE–PLEŠIVEC–GRAŠKA GORA.
Dobimo se v soboto v Velenju (ERA Prehrana) med 8.30 in 10. uro.
Prijave na startu.
Najmlajša in najstarejša udeleženka in udeleženec prejmejo gorsko kolo!
Nagrade, majice, priponke.
Okrepčila in zdravstvena pomoč.

ERA

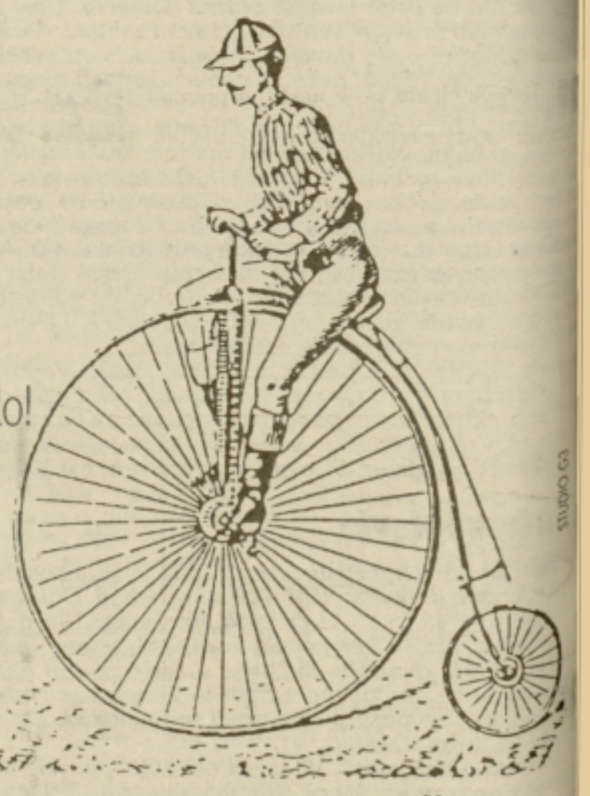

Pokrovitelja ERA Velenje in BP CYCLE Subotica

GORO BO PREMAGAL TISTI, KI JE NA ZAČETKU PREMIKAL KAMENČKE!

Moje počitnice

Bil sem na počitnicah pri stari mami. Pomagal sem grabiti seno. Igral sem se s kužkom. Pobiral sem jajca. Krmil sem kokoši. Doma sem gledal televizijo. Včasih sem se učil. Hodil sem se s kolesom. Hodil sem po kruh. Počitnice so hitro minile.

PETER RAVNJAK

Počitnice sem večinoma preživel doma. Za dva dni sem šel v Celje k stricu Petru in teti Slavki. Bilo je lepo. Doma smo delali hišo. Smo tudi sušili seno, otavo in otavič. Doma je bilo lepo.

ALEKSANDER KUZMAN

Med počitinicami sem bila na morju. Bila sem pri teti Jozi v Piranu. Doma sem gledala televizijo. Igrala sem se z gunčkami. Vozila sem se s kolesom. Z mamico sva se hodile kopat v bazen.

JASMINA GRM

Vozil sem se s kolesom. Igral sem se z Lesijem. Z Mihijem sva hodila na igrišče. Igrala sva košarko, tenis in nogomet. Šli smo tudi na bazen. S kolesom sem šel k stari mami. Pri njej sem bil nekaj dni. Pomagal sem sušiti seno. Njihovemu psu sem nosil hrano. Stari mami sem pomagal krmiti prašiče. Doma sem pomagal mamici in atiju. Mamici sem pomagal kuhati in delati na vrtu. Pomagal sem, ko smo polagali tlakovce. Zalival sem rože. Praznovali smo atijev rojstni dan. Počitnice so bile lepe, vendar sem se veselil šole.

MATJAŽ PESJAK, vsi 3.b
OŠ 3. bataljon VDV
VITANJE

Tudi jaz sem bila na morju, imeli smo se lepo. Tam smo bili deset dni. Vozili smo se s čolnom in veliko plavali. Tam so imeli konje, ki si jih lahko jezdil. Teh deset dni smo preživeli v počitniškem domu v Maredi. Vreme je bilo lepo, edino v torek je bila nevihta. Drugi dan se nismo šli kopat, ker je bilo vse mokro in blatno. Vsak večer smo šli na sprehod za obalo. Voda je bila čista kot biser, skoznjo si videl kamenje in mivko. Nekega večera pa sem našla v vodi školjko, ki se je še odpirala. Ko se je odprla, se je znotraj svetila. Bila mi je zelo všeč, pokazala sem jo atiju in mamici. Ati je rekel, naj jo vržem nazaj v vodo, ubogala sem ga in jo vsa želostna vrgla nazaj.

Počitnice sem preživela lepo, čeprav so tako hitro minile. Upam, da bom naslednje počitnice preživala tako ali še lepše.

MAJA KLODNIK
5. a OŠ Frana Roša
CELJE

Živeti zanj

Večer. Skozi okno veje prijeten hlad. Večer kot vsi drugi. Pa se vendar razlikuje od vseh prejšnjih. Težki, svinčeni oblaki, ki so zakrili popoldansko sonce, so v varno zavetje pregnali tudi zvezde.

Nebo je pusto, temno... Večer. Zopet se pripravlja k nevihti. Debele kaplje padajo z neba v praznino pod njim. Tujih posrka žejna zemlja. Vdale so se v usodo. Usoda vseh je enaka.

Sama sem. Sedim sredi sobe. Okrog mene se razliva tema, ki jo razsvetljuje medla svetloba sveče. Njen plamen se dviga pa usahne in zopet zaživi v vsej svoji veličini. Živi, kot živim jaz. Diha, v njej bije srce. Divje razbija kot razbija v mojih prsih. Hoče zbežati nekam v višine, a je ukleščen. S topljivim voskom je povezan z drobno vrvico – virom svojega življenja. Je kot drobna kepica mesa v materinem trebuhu, ki želi v prostost, v beli dan. A v njem ga veže popkovina. Varuje ga pred valovi, ki butajo vanj in ga hočejo odtrgati od dna kot školjko iz peščenega dna. Kmalu bo rojeno novo bitje. Sad ljubezni med moškim in žensko.

Zori, postaja večji, raste. Raste tudi ljubezen. Ljubezen do fanta o katerem sanjam. Sanjam o njem, ki mi je všeč, že dolgo, predolgo! Živim za dan, ko se bova srečala, ko si bova izpovedala svojo – najino ljubezen, zapisano v nekem genu, ki ga bo sprožila hipofiza.

Jočem, pijem, jem! Vse to delam zanj, zanj živim in upam. Upam, da me bo opazil! Upam in živim dalje. Živim v negotovosti, kot plamti v negotovosti plamen, ki se dviga kvišku. Plamti in usiha. Počasi, počasi... Ne, ne sme usahniti. Ne!

Krik! Jedka bolečina se mi zajeda v srce, v dušo, v možgane. Konec ljubezni. Nič več prijetnih spominov, neskončnih sanjarjenj. Vsega tega je konec. Konec! Ostaja le spomin in jedka bolečina. Odprem oči. Kako sem srečna. Plamen se zopet dviga, visoko, više, više, še više... Moja ljubezen ni umrla. Gori, plamti in raste. Kdaj bo dovolj velika, da izbruhne kot vulkan, da preplavi vse moje telo? Kdaj se bo izlila v slapu besed do njega?

Do njega, o katerem sanjam vse noči, do njega, zaradi katerega jočem, zaradi katerega so moje oči rdeče, žareče... vlažne.

Kdaj bo rojena, za naju dva, ki še zbirava pogum, da si priznava, kar čutiva, ko se srečujeva na cesti... bo sploh kdaj?

BRANKA

aERO

NAGRAJUJE ATKINE IZŽREBANCE

Atkina zanka

Živeli!

Saj me še niste pozabili. Jaz sem Atka, tista navihanka, ki vam vsak teden zastavim kakšno vprašanje. Za nagrado, seveda. Tokrat se pozabavajmo z ljubko uganko. Takole gre:

NESE dedek
ves bodeč
hrušk, da v nos
je čisto rdeč.

Seveda veš, kdo je tale zasopihani dedek. Njegovo pravo ime vpiši namesto tistega dedka. Potem pa: podčrtaj prvih PET črk v prvi vrstici in jih preberi **nazaj**. (Lahko si pomagaš tudi z ogledalom). Tisto, kar si prebral je geslo Atkine zanke. Zdaj ti preostane samo še, da rešitev napišeš na dopisnico in jo pošlješ na NOVI TEDNIK, Trg V. kongresa 3a, 63000 Celje. Med rešitvami, ki bodo v našem uredništvu do torka, 2. oktobra 1990, bomo izžrebali nagrajenca Atkine zanke.

Vesoljske prigode nabritih zemljančkov

Pišeta Urša in Josip Jesih, riše Mojca Vilar

21. Leteča cigara se je neslišno premaknila in hipec zatem že pristala na velikanski krogli. »Poglejta to čudo!« je ves zanosno rekel Cicek, ko je zapazil bleščeco kroglo. »To je gotovo matična ladja!« Leteco cigaro z našimi ujetniki so nato skozi zid spustili v notranjost vesoljske ladje velikanke. »Čudim se, da te velikanke ne vidijo z obale!« je tiho rekel Piko. »Saj se vendar tako blešči!« »Gotovo so okoli otoka spustili neprobojno magnetno zaveso!« je bil prepričljiv Cufek.

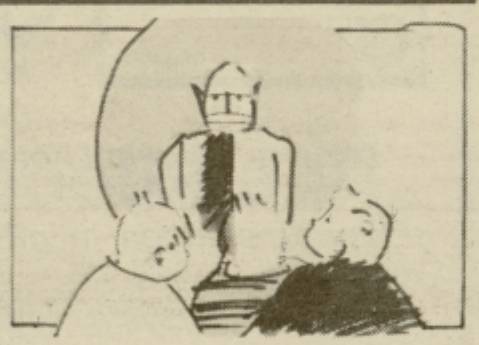

22. Pred njimi se je nenadoma pojavil vesoljček. Njihove velikosti, le glavo je imel oglato z nekoliko zašiljenimi kosmatimi ušesi. »Komandant vas pričakuje!« je rekel odsekano in nato še ukazal, naj mu sledijo. »Saj govori po naše!« se je navdušil Piko. »To je naravnost fantastično!« Dečki so nato sledili vesoljčku na drseče stopnice, ki so jih popeljale v osrednji prostor z velikanskim računalnikom.

23. »To je naš komandni prostor!« se je nekoliko obrnil k prišlekom neznanec, precej višji od njihovega vodnika, ter v uniformi, ki se je kar bleščala od najrazličnejših poslikovanj. »Jaz pa sem Urah, poveljnik te ladje. Prileteli smo s planeta Rudisa, ki je precej manjši kot vaša lepa Zemlja.« Dečki so z odprtimi usti strmeli v velikanski računalnik pa v številne ekrane ter v pravo pravcato najrazličnejših gumbov in vzvodov.

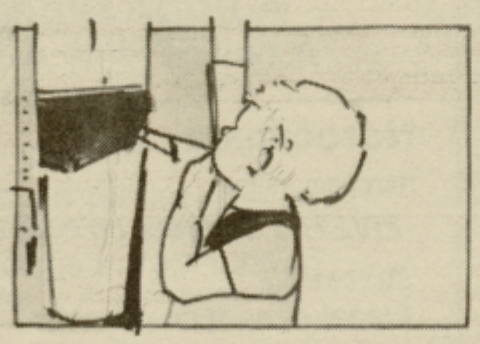

24. »Vidim, da ste presenečeni nad temi lepimi in uporabnimi aparaturami!« se je samovšečno nasmehnil Urah. »Lahko si pač predstavljate, da ne bi mogli kot za šalo popotovati po vesolju, če bi ne imeli vsakovrstnih dosežkov naše vrhunske tehnologije.« »Že, že,« je končno izjecljal Piko, »samo, kako pa gre to, da vsi govorite v našem jeziku. Nekateri žive pri nas deset let, pa se tega nikoli ne privadijo!«

RC: SREDA 13.30

NOVO — ODSLEJ VSAKO SREDO NAGRADNA IGRA NA RADIU CELJE. IZPOLNITE KUPON

IME:
PRIIMEK:
ULICA:
KRAJ:
Razred:
VPIŠI TRI RAZLIČNA ŠTEVILA OD 0 DO 9: | | | |

NAGRAJUJE:

ALF TRGOVINA Z OTROŠKIMI ARTIKLI
MILAN MASTNAK
Šlandrov trg 9, ŽALEC
Tel.: 063/711-113, 714-218

RADIO CELJE
Trg V. kongresa 3a
63000 CELJE

Kuponov vse več

Kot veste, smo Alfove ovojnice začeli polniti na novo, a so že po dveh tednih kar zajetne. Vaša sreča je, seveda, najbolj odvisna od številke, ki jo vpišete v kupon. Tokrat je ta prinesla srečo URBANU PEVNIKU iz Celja, Ljubljanska 31. Njegovo število pa je izžrebala prva nagrjenka ROMANA OGRAJŠEK iz Šmartnega v R. D., Otemna 14.

Sejma ob tednu otroka

Prvi teden v oktobru, med 1. in 8. oktobrom bo namenjen otrokom, letos pa ga obeležujemo z geslom Otroku zdravo in varno okolje. V tem času bo v Ljubljani srečanje otrok, ki se ga bodo udeležili tudi predstavniki občin našega območja, v Celju pa pripravljajo bogat program zabavnih prireditev.

Od ponedeljka, 1. oktobra do petka, 5. oktobra bodo otroške zabavne prireditve na dvorišču stare vojašnice na Trgu svobode, v četrtek in petek pa na Tomšičevem trgu še sejma rabljenih igrač in otroške športne opreme. V ponedeljek bodo na zabavnem odru na Trgu svobode zaplesali šolarji osnovne šole Ivana Kovačiča-Efenke, v torek bo otroška modna revija manekenske skupine celjskega Studia za ples, v sredo in četrtek predstavi celjskega Plesnega foruma Krava v cirkusu in Rockereta, v petek pa lutkovna igrica Dolgin na zvezdi lutkovnega gledališča Pionirskega doma Cvetke Jerinove.

Za oba sejma, prodajo rabljenih igrač in otroške športne opreme, potekajo priprave do ponedeljka, 1. oktobra, ko na sedežu Občinske zveze prijateljev mladine v Gregorčičevi ulici 6 v Celju zbirajo in ocenjujejo izdelke, ki bi jih želeli prihodnji četrtek in petek prodati. Semanja dneva pa bosta na Tomšičevem trgu med 16. in 18. uro.

ZADNJIČ SKUPAJ

8. ___ r. OŠ _____

PET NAŠIH HITOV

1. _____
2. _____
3. _____
4. _____
5. _____

HEJ! VABIMO VSE OSME RAZREDE V NAŠO AKCIJO "ZADNJIČ SKUPAJ". NA NAŠI STRANI BOMO OBJAVILI FOTKO VAŠEGA RAZREDA, ČE POŠLJETE IZPOLNJENI KUPON NA: NOVI TEDNIK, TRG V. KONGR 3A, 63000 CELJE.

Delavska univerza Žalec
ulica Ivanke Uranjekove 6, 63310 Žalec

VSE, KI BI ŽELELI OBNOVITI ALI IZPOPOLNITI SVOJE PLESNO ZNANJE VABI

PLESNA ŠOLA BOLERO
v naslednje plesne tečaje

DRUŽABNI PLESI:
- začetni tečaj
- nadaljevalni tečaj
- izpopolnjevalni tečaj

JAZZ:
- začetni tečaj
- nadaljevalni tečaj

FITNESS:
- vadba za dekleta in žene (izpopolnjena aerobika)

ZAPLEŠIMO SKUPAJ!

Vpis je vsak delavnik med 12. in 14. uro in ob petkih do 16. ure v tajništvu Delavske univerze Žalec, kjer dobite tudi vse informacije. Telefon: 711-417 ali 711-343.

Gostišče »Savinja« PLEVČAK – Prebold

Lega: v prijetnem naravnem okolju ob Savinji in cesti Celje–Ljubljana

Nudimo:
- *pršut, sir, olive*
- *morske sadeže (lignje, zobatec, morski list, morski pes)*
- *postrvi*
- *žabji kraki*
- *jedi z žara (kotlet, ražnjiči, mešano meso, pleskavica)*
- *zrezki na več načinov*
- *razne priloge (pomfrit, solate)*
- *sladice (banana split, sadna kupa »Savinja«, bela dama, sladoled, palačinke)*
- *napitki (čaj, kava, ledena kava)*
- *zaščitena in buteljčna vina, pivo (Laško-Zlatorog, Union – svetlo in temno)*
- *brezalkoholne pijače*

Pripravljamo kosila in večerje za različne priložnosti
- *poroke*
- *obletnice*
- *poslovilne večere*
- *izletniške skupine*

Odprto od 13. do 22. ure
Nedelje od 14. do 22. ure
Ponedeljki in druga nedelja v mesecu zaprto.
Prodaja ribolovnih dovolilnic.
Telefon: 063 701-030

»HMEZAD« KMETIJSKA ZADRUGA SAVINJSKA DOLINA ŽALEC

OBJAVLJA

licitacijo vozila Zastava 101,

letnik 83, po izklicni ceni 11.500,00 din.

Licitacija bo v ponedeljek, 1. 10. 1990 ob 12. uri na dvorišču Hmezada v Žalcu, Žalskega tabora 1. Interesenti plačajo varščino 10% od izklicne cene. Prometni davek plača kupec.
Informacije 714-141.

ZDRAVSTVENI CENTER CELJE DELOVNA SKUPNOST SKUPNIH SLUŽB

ponovno objavlja dela in naloge za nedoločen čas

PROGRAMER ORGANIZATOR II

– eno delovno opravilo

Pogoji:
VI/1 stopnja strokovne izobrazbe z organizacijsko, računalniško, ekonomsko, elektrotehnično in podobno smerjo, opravljen strokovni izpit
9 mesecev delovnih izkušenj
3-mesečno poskusno delo

Osebni dohodek po pravilniku o osnovah in merilih za razporejanje dohodka DSSS ZC Celje.

Pisne prijave z dokazili o izobrazbi je treba poslati v roku 8 dni po objavi na naslov: Zdravstveni center Celje, kadrovska služba, Gregorčičeva 7, Celje.

Kandidati bodo o izbiri obveščeni v roku 30 dni po sklepu Komisije za delovna razmerja DSSS.

STEKLAR CELJE p.o.o. KOSOVA ULICA 6

objavlja
s področja komerciale delovno mesto

vodja komercialnega sektorja

– za dobo 4 let

Vabimo vas, da se prijavite če imate komercialne izkušnje v tehnični stroki, sposobnosti za organizacijo in vodenje ter ste dinamični, komunikativni in uspešni pri komercialnem poslovanju

Pogoji:
– VI. ali V. stopnja strokovne izobrazbe ekonomske smeri
– 5 let delovnih izkušenj

Če vas zanima delo v našem podjetju, pošljite svojo prijavo skupaj z dokazili o izpolnjevanju pogojev (diploma in življenjepis z opisom delovnih izkušenj) v 8 dneh po objavi na naslov:

STEKLAR CELJE, Kosova ulica 6, razpisna komisija

O izbiri bomo prijavljene kandidate obvestili v 30 dneh po končanem zbiranju prijav.

Plesna šola

Plesna šola »STEP« vpisuje v

celoletno plesno šolo

otroke in učence od 5. do 15. leta starosti.
Plesne vaje potekajo v telovadnici GIMNAZIJE Celje, Kajuhova 2.
Pričetek celoletne šole bo

v sredo, 3. oktobra

- učenci od 1. do 4. razreda – ob 15. uri
- učenci od 5. do 8. razreda – ob 16. uri
- otroci od 5. do 7. leta starosti – ob 17. uri.

Vpis in informacije: osebno 3. oktobra pred pričetkom vaj na GIMNAZIJI ali na tel. 27-886, vsak dan od 20. do 22. ure. Sprejemamo prijave za družabne plesne tečaje za mladino in odrasle.

ZDRAVSTVENI CENTER TOZD ZDRAVSTVENI DOM SEVNICA

Na podlagi 123. in 124. člena Statuta TOZD, delavski svet ponovno razpisuje dela oz. naloge delavca s posebnimi pooblastili in odgovornostmi za 4 leta in sicer:

DIREKTORJA TOZD

Poleg splošnih pogojev določenih z zakonom, mora kandidat izpolnjevati še naslednje:

– da ima visokošolsko izobrazbo medicinske, ekonomske, pravne ali politološke smeri
– da ima 5 let delovnih izkušenj v stroki

Od kandidatov za razpisana dela oz. naloge poleg navedenega zahtevamo še:

– da so s svojim dosedanjim delom dokazali, da imajo ustrezne organizacijske sposobnosti,
– da predložijo opredelitev svoje vloge pri realizaciji razvojnega programa v TOZD.

Kandidati naj pošljejo ponudbe z zahtevanimi podatki in dokazili ter programom v zaprti kuverti v 8 dneh po objavi razpisa na naslov:
ZDRAVSTVENI CENTER CELJE – Kadrovska služba 63000 CELJE, Gregorčičeva 7.

O izbiri bomo kandidate obvestili v 30 dneh po preteku sklepa o izbiri.

ŠIPAD Komerc

Največji proizvajalec pohištva v Jugoslaviji

ponuja diskontno prodajo

30%

nižje od najnižjih cen na tržišču

- *prodaja na čeke, brez obresti*
- *potrošniška posojila*
- *brezplačna dostava in montaža ali vrnitev stroškov*

ŠIPAD Celje,
Kosova ulica v obrtni coni Voglajna,
telefon (063) 24-053, 24-052.

V knjigi, ki smo ji zaradi velikega zanimanja lahko povečali naklado in jo s tem pocenili, boste našli:

– več tisoč podatkov o mestu, prebivalcih, upravnih, kulturnih in drugih ustanovah...
– seznam trgovin, hotelov, gostiln, pošt, črpalk, zasebnih podjetij...
– opis mestnega in primestnega prometa z voznimi redi...
– koristne nasvete, kako do stanovanja, službe, dokumentov...
– koš turističnih informacij...
– kratko zgodovino razvoja mesta...

Vzemite ključe mesta v svoje roke!

NT&RC **Biro storitve – Ekspres tajnica Maribor**

Naročilnica

Naročam knjigo

ŽIVETI S CELJEM po ceni 300,00 dinarjev

Število knjig _____
Plačal(a) bom po povzetju

Priimek _____ Ime _____

Naslov _____

Št. osebne izkaznice _____

Plačilo se poravna na oglasnem oddelku Novega tednika-Radia Celje ali na žiro račun št. 50700-603-31198

avtoelektrika

Mitja Jurak,

Teharje 5. 63000 CELJE

želi srečno vožnjo.

Intera

trgovina, inženiring, proizvodnja in marketing d. o. o.
tel. (063) 28-611 int.: 301
Ul. XIV. divizije 14 (v pritličju stavbe Razvojnega centra) CELJE

Tomaž Sešlar

SALON POHIŠTVA

Pri nas lahko dobite po zelo ugodnih cenah:

KUHINJE (akcijska prodaja)
SEDEŽNE GARNITURE – iz blaga, pliša, politeksa in usnja
DNEVNE SOBE
PREDSOBE
OTROŠKE, MLADINSKE, SAMSKE SOBE
JEDILNICE (znižanje do 40%)
PROGRAM MASIVA (20% znižanje)
PISARNIŠKO POHIŠTVO
NAJŠIRŠI PROGRAM STOLOV IN MIZ
Posebna ponudba: ITALIJANSKE KUHINJE
SPALNICE (znižanje do 20%)

OBIŠČITE NAS, NE BO VAM ŽAL!

IZID ŽREBANJA NAGRADNE PRODAJE NA MEDNARODNEM OBRTNEM SEJMU '90

KOVINOTEHNA

KRAJ	IME IN PRIIMEK	NASLOV	KUPON
1. 1 oseba za PARIZ	Vlado RUNDIH	Partizanska 10, Slovenj Gradec	št. 004946
2. 1 oseba za LLORET DEL MAR	Jože GERŠAK	Kozakova 7, Celje	št. 004994
3. 1 oseba za KRAKOW	Marija STVARNIK	Košnica 51. Celje	št. 009715
4. 1 oseba za AMSTERDAM	Matilda ANDREJC	Topolšica 198 B, Šoštanj	št. 000197
5. 1 oseba za RIM	Matilda KAMENŠEK	Šopole 2, Rogaška Slatina	št. 004982
6. 1 oseba za IZRAEL	Anica ESIH	Kovinarska 13, Celje	št. 004984
7. 2 osebi za POREČ	Rafko STAROVEŠKI	Bratkovec 9, Podčetrtek	št. 009753
9. družinski vikend paket PALENK	Zvonko PREMZL	Cesta v Dobrovce 14, Miklavž	št. 000198
9. družinski vikend paket PALENK	Stane POLOVIČ	Ribji trg 7, Ljubljana	št. 009705

AERO COPY d.o.o.

AERO COPY d. o. o.
Ipavčeva ulica, CELJE

Novoustanovljena družba AERO COPY d. o. o. v slovensko-nemškem lastništvu VABI K SODELOVANJU

POSLOVNO TAJNICO

ki si želi dinamično, samostojno in kreativno, strokovno in tajniško delo s pogojem aktivnega znanja slovenskega in nemškega jezika.

Pričakujemo znanja in izkušnje iz ekonomskega, komercialnega ali jezikovnega področja.

Delo bo vključevalo tudi uporabo programskih paketov na osebnem računalniku.

Pišite nam, pokličite nas – dogovorili se bomo za osebni razgovor.

Svojo odločitev nam sporočite v 8 dneh po objavi na naslov: AERO p.o. CELJE, Kocenova ul. 4, 63000 Celje, Kadrovsko-socialna služba.

Kompas

IZLETNIKOVA TURISTIČNA AGENCIJA

Mariborska 1, CELJE tel.: 063/21-533

...vas vabi s svojo bogato jesensko ponudbo.

Za vas smo pripravili:
– jesenska potovanja v tujino – München, Graz, Rim, Praga, Krakow
– ob Dnevu republike: Pariz z ogledom dvorcev na Loiri, Azurna obala, Španija – Andaluzija
– ugodni počitniški paketi ob morju in zdraviliščih za upokojence in mlade družine
– organizirani ogledi večjih sejmov v Evropi
– izleti po domovini in tujini za zaključene skupine
– maturantski izleti

...in še veliko več!

Izkoristite ugodne cene in plačilne pogoje ter nas čimprej obiščite v naših poslovalnicah:
CELJE, Stanetova 2, tel. (063) 29-270,
ŽALEC, tel. (063) 711-114,
VELENJE, tel. (063) 853-198

ZDRUŽENJE ŠOFERJEV IN AVTOMEHANIKOV ŽALEC

ima vsako nedeljo od 7. do 13. ure
sejem rabljenih vozil na avtopoligonu Ločica pri Polzeli.

Vstopnine ni.

AVTO ŠOLA – ZŠAM ŽALEC

organizira v začetku vsakega meseca
tečaj o cestno prometnih predpisih za A in B kategorijo.

Za vse tečajnike organiziramo tudi tečaj iz prve pomoči in organiziran zdravniški pregled.

Takoj po končanem tečaju nudimo praktičen pouk z vozili RENAULT – 5 in GOLF.

NAJOŽJI sorodniki članov ZŠAM ŽALEC (zakonec, otroci), pa imajo pri praktični vožnji 5% popusta. Vsak kandidat ima pri naši avto šoli prvo uro vožnje brezplačno.
Tečaji in praktična vožnja so po ugodnih, konkurenčnih cenah.

ŠIPAD

Komerc

Spoštovani!

S ciljem, da vam približamo proizvode 50 lastnih tovarn in veliko dodatnih proizvodov ostalih jugoslovanskih proizvajalcev

iščemo

PRIMEREN POSLOVNI PROSTOR ZA SKLADIŠČA GRADBENEGA MATERIALA na območju CELJA.

Želimo, da ima objekt zgrajeno infrastrukturo, 50–150 m² zaprtega, 200–400 m² nadkritega in 700–1000 m² odprtega prostora.

Svoje ponudbe pošljite na naslov:
ŠIPAD – KOMERC, OOUR DRVO ZAGREB,
ulica Ive Lole Ribara 7 a,
41000 ZAGREB, telefon (041) 571-239.

Delavska univerza Žalec
ulica Ivanke Uranjekove 6, 63310 Žalec

TEČAJI NEMŠKEGA IN ANGLEŠKEGA JEZIKA

ZA OTROKE:
– od 5–8 let
– od 9–14 let
– video (angleščina)

ZA ODRASLE:
– začetni
– nadaljevalni
Č video

SPECIALIZIRANI:
– poslovni jezik
– za gostinske delavce
– za šoferje
– za upokojence
– za telefoniste in tajnice

SPLOŠNI TEČAJI

KUHARSKI **STROJEPISNI** **ŠIVANJE IN KROJENJE** **TEČAJ ZA TURISTIČNE SPREMLJEVALCE**

Vpis je vsak delavnik med 12. in 14. uro in ob petkih do 16. ure v tajništvu Delavske univerze Žalec, kjer dobite tudi vse informacije
Telefon: 711-417 ali 711-343.

AVTO GREGORC TRGOVSKO PODJETJE d.o.o.

Zadobrova, ŠKOFJA VAS
Telefon: + 063/31-780
Telefax: + 063/31-780
Žiro račun: 50700-601-15965

PRODAJA VOZIL IN REZERVNIH DELOV

– REZERVNE DELE: OPEL, NISSAN, ZASTAVA in ostalo po kratkem roku dobava
– UVOŽENO OLJE VALVOLINE
– NAKUP VOZIL NISSAN PO UGODNI CENI

OBRATOVALNI ČAS
od 7. do 12. ure ter od 14. do 18. ure

V OBRTNI DELAVNICI OPRAVLJAMO VSA AVTOKLEPARSKA DELA

OBIŠČITE NAS ALI POKLIČITE NA TEL. /063/31-780

SESTAVA: ALEKSANDER ŠUJDOVIĆ – ŠPORTNIK, KI SE BORI Z ROKAMI – LES LISTNATEGA DREVESA – ANGL. FILMSKA IGRALKA (DEBORAH) – NOVI TEDNIK RADIO CELJE – SLAB RED V ŠOLI – BESEDE, KI POMIRJAJO V NESREČI – ŽELATINA IZ ALG – SJKANEC

ATLET KOPITAR – SOCIALNI POLOŽAJ – BREZGLASJE

ZALOGA, TRGOVINA – OSEBA, KI ZDRAVO MISLI – PREBIVALCI NAŠEGA POLOTOKA

STANE SEVER

MESTECE VZHODNO OD RIMA – IZTRŽEK

OSIJEK – TRG V GRŠKIH MESTIH

RISBA: MIRO KASTELIC – KRAJŠE LITERARNO BESEDILO – RADOVAN GOBEC – BARVA KOŽE – VRH KILIMANDŽARA – MUSLIM. SODNIK – ORDO ZA REZANJE – JAVOR (LATIN) – URADNI SPIS – KRAJ PRI KOČEVJU

BELGIJ. POLITIK (PAUL-HENRI) – SL. PESNIK (BORIS A.) – PERJE PRI REPI – VEČJE MESTO NA JAVI

NESTRUPENI AZIJSKI GOŽ – POZITIV. ELEKTRODA – ALUMINIJ

HOMERJEV EP – MUSLIM. Ž. IME – PESNIŠKO IME ZA IRSKO

ŠTEVILO Z DVEMA NIČLAMA – IVAN TAVČAR – FILMSKI REŽISER REED – KRAJ NA OTOKU UGLJANU

Nagradni razpis

1. nagrada 250 din
2. nagrada 100 din
3 nagrade po 50 din

Pri žrebanju bomo upoštevali le p ne rešitve, ki bodo v naše uredni spele do torka, 25. 9. 1990 do 9. ure dan. Rešene križanke lahko prine di osebno. Na kuverto obvezno na NAGRADNA KRIŽANKA in svoj naslov.

Rešitev križanke

Vodoravno: SPLAV, BUDA, PE OPIJ, HARMONIKA, V.D., LJUBE D.J., ZAK, ANEKSIJA, KORAL SASSARD, URAGAN, OKOL, LE GALATI, SRNA, ERICA, ANO SNOV, RE, AL.

Izid žrebanja

1. nagrado 250 din prejme: Peter P vič, Miklošičeva 3, Celje.

2. nagrado 100 din prejme: Marta še, Aškerčev trg 6, Laško.

Nagrajencem iskreno čestitamo! Nagrade boste prejeli po pošti!

Črni prebliski v temi

Glede na razvoj situacije pri nas lahko v kratkem pričakujemo sprejem amandmajev k Murphyjevem zakonu.

In Bog je ustvaril človeka po svoji podobi. Za to bo slejkoprej odgovarjal!

Nova oblast je veliko med ljudmi. Že res, ampak včasih bi lahko šla tudi med tiste, ki ne hodijo k maši!

Ni ga labirinta, v katerega mi ne bi našli – ***vhoda!***

Naša pot v Evropo je res izvirna. Nikomur ne pade na pamet, da bi jo posnemal...

Če nam ne bodo prekrižali načrtov, bo Slovenija prvi suvereni bantustan na svetu!

Bodice

Kaj ko bi se namesto »čudežnega zdravljenja« vernikov raje lotili – »čudežne terapije« gospodarstva?

Kdor zajema s proračunsko žlico, temu ni dosti mar – če pljuva v lastno skledo.

Največji vzrok za potop gospodarske ladje – »teža« predpotopnih nazorov.

Ali tisti na vrhu slučajno pričakujejo, da bo »višja sila« – rdeče številke spremenila v dobiček?

Širjenje »politične kuhinje« pomeni – oženje delavskega krožnika.

Če bi računalnik lahko deloval samodejno, bi pri nas verjetno vsi računaliki začeli – politizirati.

Še večji križ bo z gospodarstvom, če se bodo odgovorni preveč ukvarjali – s cerkvenimi križi.

Mnogi odgovorni bi zaslužili – črni pas za borbo z nizkimi udarci.

Kako naj najdemo skupni imenovalec, če se tisti zgoraj niso še naučili – niti poštevanke.

Takoj po letu 1945 smo za vzor izbrali sovjetski »model« socializma, da bi lahko pozneje – skupaj s sovjeti »brcnili v temo«.

Gnilobe v gospodarstvu in politiki ne bomo preprečili – z ideološkimi »konzervansi«.

MARJAN BRADAČ

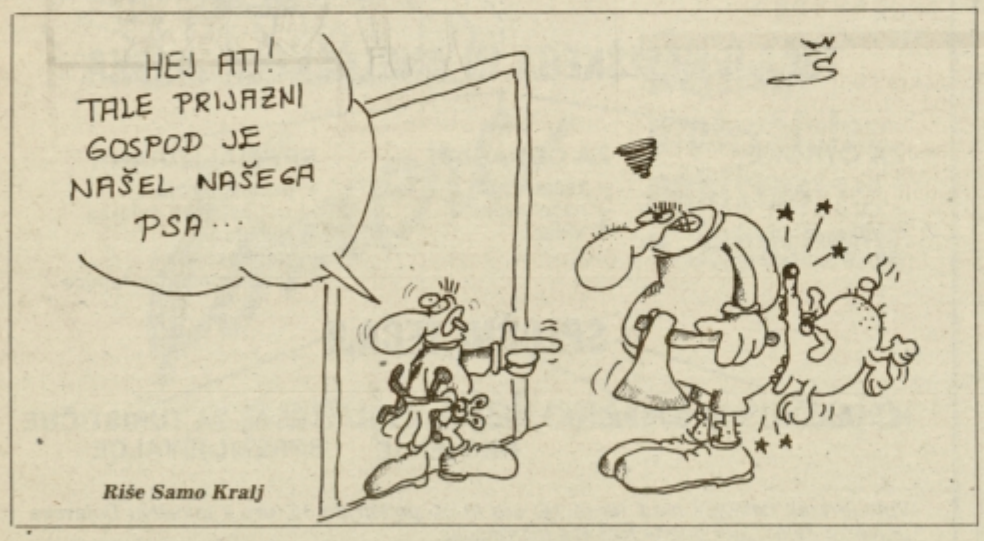

Riše Samo Kralj

MZKZ

Mercator - Zgornjesavinjska kmetijska zadruga Mozirje

SPOŠTOVANI KUPCI!

MERCATOR – ZGORNJESAVINJSKA KMETIJSKA ZADRUGA MOZIRJE

vam v vseh svojih 29-tih trgovskih poslovalnicah, posejanih po območju občin Mozirje

nudi nakup ozimnice in kurjave – do višine 8.000 din za:

- svinjske polovice
- krompir, papriko, zelje
- vloženo zelenjavo...
- rjavi premog in lignit

NA 4 OBROKE BREZ POLOGA IN BREZ OBRESTI!!

Za nakup ozimnice – pohitite, kupite ugodno v prodajalnah MERCATOR – ZKZ Mozirje!

HOROSKOP

• OVEN

Ona: Živiš v popolnem kaosu, vendar pa te lahko tudi takšen življenjski stil kaj hitro privede do nepričakovanega dobitka – predvsem na ljubezenskem področju. Prijateljice ti bodo poskušale nekaj podtakniti...

On: Izogibanje obveznostim pomeni včasih tudi sprijaznitev z osamljenostjo. Namesto, da se sam sebi smiliš, se raje odpravi v veselo družbo in... Nekdo že precej časa čaka na svojo priložnost, da se ti pridruži.

• BIK

Ona: Nekdo iz tvoje stalne družbe si že dalj časa vztrajno prizadeva, da bi našel področje, kjer bi ti lahko kar najbolj škodoval. Poglej malo okoli sebe ali pa se kar najbolje zaščiti pred neljubimi presenečenji.

On: Tista, ki te je že popolnoma omrežila, ti enostavno ne da miru. Sicer ti bo malo nagajala, vendar pa so ji tvoji nameni še kako všeč. Nikar se ne obotavljaj, saj lahko zamudiš še veliko več, kot si pa misliš.

• DVOJČEK

Ona: Pusti zlobna obrekovanja in se posveti raje pametnejšim stvarem, kot je na primer prijatelj, ki te že dalj časa opazuje. Ljubezen bo prišla vse prehitro, pa četudi se boš na vse kriplje poskušala »upirati«.

On: Obeta se ti enkratna priložnost na področju tvojega hobija, zato jo nikar ne zamudi. V začetku delovnega tedna pa se raje posveti predvsem denarnim zadevam, ki jih že dalj časa prav nesramno zanemarjaš.

• RAK

Ona: Preživela boš prav prijetno avanturo, vendar pa se nikar ne zanašaj na trenutno razmerje. Kakor je prišel, tako bo tudi odšel, tebi pa bo ostal prijeten spomin in predvsem dober ter iskren prijatelj.

On: Spoznal boš, da niso vse predstavnice ženskega sveta iz istega testa, kajti srečal boš njo, ki te bo popolnoma očarala. Ne smeš se preveč prenagliti, saj se ti lahko sicer ugodna priložnost sprevrne v katastrofo.

• LEV

Ona: Kot se je zadeva začela, tako se bo tudi končala. Vprašanje je le, ali boš iz vsega tega potegnila kakšen nauk za prihodnost. Neke sanje se ti bodo mogoče le uresničile in postale realnost.

On: Vse prehitro boš pozabil na svoje obveznosti in se prepustil lahkotnemu življenju. Res je, da v tem načinu ne boš našel nikakršne sigurnosti, vendar se boš zabaval kot še nikoli doslej.

• DEVICA

Ona: Trenutna situacija ti sicer omogoča lenarjenje in zabavo, vendar pa boš kaj kmalu občutila negativne posledice takšnega ravnanja. Še dobro, da ti bo partner stal ob strani in ti svetoval pravilno odločitev. Poslušaj ga!

On: Naletel boš na nasprotnika, ki ti bo v marsičem kos. Vse skupaj boš vzel kot še enega izmed izzivov. Za partnerja pa nikar ne skrbi, saj se bo koncem tedna vse skupaj izteklo presenetljivo ugodno – predvsem zate.

• TEHTNICA

Ona: Prenagljena odločitev ti lahko prinese celo kopico problemov in zapletov v ljubezni. Izkoristi svoje adute in na enostaven način zagotovi prednost. Toda vprašanje je, ali bo to partnerju všeč.

On: Prišel boš v obdobje, ko boš kvasil takšne neumnosti, da nihče ne bo mogel ločiti, ali je to napuh ali pa le gola naivnost. Prevelika odkritost se ti lahko še maščuje, zato raje popazi na svoje besede.

• ŠKORPIJON

Ona: Prijatelj te že dalj časa pozorno opazuje, a si vse preveč zaverovana v svoje delo, da bi to tudi spregledala. Stopi mu vsaj korak nasproti in mu tako olajšaj delo. Odkrila boš nekaj povsem novega in nepričakovanega.

On: Imaš srečo, da z lahkoto pozabljaš vse, kar je v tvojem življenju neprijetnega in preživetega. Več pozornosti pa boš posvetil radovednim očem, ki že dalj časa sledijo tvojim včasih celo smešnim avanturam.

• STRELEC

Ona: Še vedno boš čakala na ugodno priložnost, vendar pa je vse to le pretveza za tvoj strah in neodločnost. Prijatelji te bodo povabili na noro zabavo, kjer bo tudi on. Prepusti se občutku in prav lahko ti uspe...

On: Lepo je, da si se povsem posvetil novim dolžnostim, ki so pred tabo, toda ni ti treba pretiravati. Imaš še dovolj časa, da si poiščeš smisel življenja še v čem drugem, ne pa samo v trenutnih zaposlitvah.

• KOZOROG

Ona: Neko povabilo bo sicer zanimivo in s no, a vendar to ni edina pot, da si zagotoviš prijateljstvo. Sprejmi povabilo, pa četudi be četku nekoliko zmedena, predvsem zaradi iz preteklosti.

On: Še vedno se nisi popolnoma izvlekel tičnega poslovnega položaja, zato je potreb ti na sleherni korak konkurence. Investicij povrnila šele sčasoma, zato samo brez pa

• VODNAR

Ona: Spregledala boš precej pomembno s ki te lahko stane veliko več, kot pa si morda sama. Zato nikar ne bodi površna, ampak rokave, saj je to edini način, da se rešiš te

On: V ljubezni boš postavljen pred veliko tvijo, odločitev pa lahko v veliki meri vpl na tvoje poslovne načrte. Nekdo ti bo sicer p pomoč, vendar te bo tvoj ponos ponovno p

• RIBA

Ona: Nekdo, ki ga prav dobro poznaš, poskušal vriniti v tvoje osebno življenje in s marsikaj, da bi ga opazila in ohranila v spominu. Zakaj ne bi enkrat tvegala in si p tudi kaj novega?

On: Poskusi se skoncentrirati na svojo bolj v smeri prijateljstva kot pa poslov. To v prihodnosti še zelo koristi. Glede part tvoje skrbi povsem odveč in dobro bi bilo, ji opravičil.

ZA OBLAKI SIJE SONCE

Mama in jaz

Draga Ema. Brala sem, kaj napisala o šoli. Kar v redu. Učitelji so včasih res tako zahtevni, da enostavno ne more biti pri vseh enako dobro. Hodim v 8. razred in niti nimam toliko problemov z učitelji kot s starši, pravzaprav z mamo. Najbolj me jezi, da me nikamor ne pusti. Na dvorišču ne smem biti niti popoldne, ko vse pospravim in naredim naloge. Mama hoče, da se kar naprej učim. Ampak tudi, če se učim, mi ne verjame, da učim. To je najbrž zato, ker izpuščam razred, pa tudi neopravičene ure že imam. Prosila sem jo že velikokrat, da me pusti ven, pa me kar ne more. Sploh se samo dere name. Bratu pa vse pusti. Tudi zvečer je lahko zunaj, čeprav je star šele 16 let. Razmišljam o tem, da bi ji nehala pospravljati stanovanje, če me ne bo pustila ven. Kaj naj naredim? Svetuj mi. Lep pozdrav,

JASNA

Draga Jasna. Izgleda, da je pričetek pouka res prinesel v naša življenja med drugim tudi nekaj težav. Občutek pa imam, da je pri tebi doma ostalo nekaj neodgovorjenih vprašanj še od lanskega leta. Nič mi namreč nisi napisala o tem, kakšne načrte si naredila za letos, da boš v šoli uspešnejša. Ali ti bo kdo pri tem pomagal? Kaj pravi tvoj šolski svetovalec?

Videti je, kot da ti mama ne zaupa preveč, jo skrbi zate in te zato tako sili k učenju, da zmanjka časa za druge stvari. Kaj praviš – kako bi si bilo možno čim hitreje pridobiti mamino zaupanje? Jaz namreč mislim, da starši več dovolijo otrokom, če jim zaupajo. Ti bo bolj zaupala, če opustiš še pospravljanje? (Mimogrede: verjetno je zaradi tega kar ponosna nate, pa še razbremeniš jo pri njenem delu.) Ali bi bilo morda bolje, če se dogovorita, naj vsak dan preveri tvoje znanje in če je zadovoljna, ti dovoli oditi na dvorišče? Jo lahko pregovoriš, da vsak teden pokliče g. razredničarko in jo povpraša, kako je z ocenami in z neopravičenimi urami? Se ti zdi to prehudo? Naj te spomnim, da si želiš biti čimbolj zunaj (s tem se tudi jaz močno strinjam) in da ti to do sedaj ni uspelo. Zanima me, če si za uresničitev želje pripravljena tudi kaj narediti. Pomisli tudi na to, če ti pri dogovarjanju z mamo lahko kdo pomaga – oče, šolski psiholog, kakšna teta, soseda? Tudi meni še lahko pišeš. Lepo pozdravljena,

EMA

P.S. Naj spomnim vse bralke in bralce, ki se bodo odločili, da mi pišejo, naj sporočijo tudi, če želijo spremenjeno ime.

VZEMITE KLJUČE CELJA
ŽIVETI S CELJEM

PRAVNA POSVETOVALNICA

Vprašanje

Ker se je sorodnik preselil, je ostalo prazno njegovo družbeno stanovanje. Sorodnik me je prijavil kot sostanovalca, pa tudi sam je še prijavljen na stari naslov. Zanima me, kakšne pogoje moram izpolnjevati, da postanem lastnik tega stanovanja.

Odgovor

Lastnik stanovanja bi postali z odkupom tega stanovanja. Ker pa imate v mislih, kako bi postali imetnik stanovanjske pravice na omenjenem stanovanju, vam odgovarjamo takole.

Da bi lahko uporabljali stanovanje po izselitvi vašega sorodnika, bi morali biti uporabnik stanovanja. Uporabniki stanovanja po Zakonu o stanovanjskih razmerjih pa so imetniki stanovanjske pravice in naslednje osebe, ki z imetnikom stalno stanujejo: zakonec ali izvenzakonski partner, otroci, posvojenci, starši in posvojitelji imetnika stanovanjske pravice in njegovega zakonca, tisti, ki jih je imetnik stanovanjske pravice dolžan vzdrževati po zakonu in tisti, ki najmanj dve leti živijo z imetnikom stanovanjske pravice v ekonomski skupnosti. Šele po tem, ko bi najmanj dve leti živeli z vašim sorodnikom, ki je imetnik stanovanjske pravice, bi obdržali pravico uporabljati stanovanje v primeru, da vaš sorodnik preneha uporabljati stanovanje, pa še ta pravica uporabljati stanovanje vam ne bi pripadala v primeru, da bi vaš sorodnik prenehal uporabljati stanovanje na podlagi odpovedi stanovanjskega razmerja ali na podlagi pogodbe o zamenjavi stanovanja, kakor tudi v primeru, če si je vaš sorodnik kupil ali zgradil družinsko stanovanjsko hišo oz. stanovanje in se vanj vselil, če je to stanovanje oz. stanovanjska hiša primerna zanj in za vas oz. da se lahko vselita oba.

Šele ob izpolnitvi vseh navedenih pogojev, bi lahko pri stanodajalcu podali predlog, da stanodajalec določi imetnika stanovanjske pravice, stanodajalec pa lahko po svoji presoji določi enega od uporabnikov za novega imetnika stanovanjske pravice, če pa meni, da nobeden od uporabnikov, ki so ostali v stanovanju ne izpolnjuje pogojev, da postane novi imetnik stanovanjske pravice, pa lahko v dveh letih od izselitve vašega sorodnika zahteva izselitev vseh, ki so ostali v stanovanju.

Bralce vabimo, da pošljejo vprašanja za pravno posvetovalnico na naslov: Trg V. kongresa 3a, Celje in vprašanju priložijo kupon za posvetovalnico.

PRAVNA POSVETOVALNICA NT&RC

Možnost več za zdravo spanje

Vsak človek ima vsaj enkrat v življenju težave s spanjem. Nespečnost povzročajo različne težave, ena izmed njih pa je tudi postelja. Medicinski sistem ALG pa omogoča zdravo, varno in udobno spanje.

Medicinski sistem ALG ima tri prednosti: terapevtsko polje, anatomsko oblikovan vzglavnik in pregrinjalo štirih letnih časov. Terapevtsko polje, ki je nadgradnja navadnega jogija, se prilagaja hrbtenici in podlagi, poseben vložek omogoča masažo med spanjem in preprečuje zaležanine. Anatomsko oblikovan vzglavnik omogoča idealen položaj vratnih vretenc, pregrinjalo štirih letnih časov pa omogoča spanje v toplem in naravnem objemu ter preprečuje nihanje temperature.

Medicinski sistem je izdelan iz volne Merinos, ki je izredno higienična, negorljiva, vpija vlažnost in je tudi regulator vlažnosti v prostoru ter ne vpija tekočin. Dlaka je kratka in nakodrana, notri pa je živalski vosek, ki je primeren za človeško kožo. Dlaka je v volneno mrežo vtkana pokončno kot na ovci, sistem pa je narejen iz vratnega in oprsnega dela ovce po prvem striženju.

Medicinski sistem ALG ne bo nikogar pozdravil, lahko pa ohranja zdravje in preprečuje nove bolezni.

U. K.

Razstava psov

Kinološko društvo Žalec pripravlja v nedeljo 30. septembra s pričetkom ob 8. uri na stadionu v Žalcu mednarodno razstavo nemških ovčarjev. Na njej se bodo predstavili psi iz cele Jugoslavije, iz Avstrije, Italije in Češke ter slovaške republike. Sodelovali bodo tudi člani domačega kinološkega društva s svojimi psi, lepoto psov pa bo ocenjeval znani nemški sodnik Erik Oschler.

T.T.

RECEPT TEDNA

Krapovi cmočki

Potrebujemo: enega krapa, težkega 2 kg, žlico črnega piva, 200 g surovega masla, 30 g medenjakov, žlico sesekljanega peteršilja, eno debelo čebulo, en dcl sladke smetane.

Krapa razpolovimo na dva fileja in očistimo koščic in kože. Iz glave, kosti, zrezane čebule, peteršilja in nekaj zrnc popra skuhamo malo ribje juhe. Krapovo meso zmiksamo v mešalniku in dodamo sladko smetano, vse dobro začinimo in iz mase oblikujemo žličnike. Te kuhamo 5 minut na majhnem ognju v že vnaprej zavreti mešanici ribje juhe, piva in 200 g surovega masla. Nato žličnike poberemo iz mešanice in pustimo, da se odtečejo. Mešanico v posodi pa zgostimo z medenjakom, ki smo ga prej namočili v pivu i vanjo položimo žličnike in jih počasi kuhamo še 10 minut pri 90 °C. Nato zložimo krapove cmočke na ploščo in jih polijemo s sokom, v katerem so se kuhali in jih potresemo s sesekljanim peteršiljem. Zraven postrežemo riž ali pa slan krompir.

MODNI KLEPET

Pripravlja VLASTA CAH-ŽEROVNIK

Zakoračili smo v jsen in zdaj pravzaprav nismo več tako v zadregi, kako se oblači,da bo času in vremenu kar najprimernejše. Zase poskrbimo z nogavicami, toplejšim blazerjem ali morda jopo, spet pa se zatika pri najmlajših.

Najtežje je pravzaprav za tiste v vrtcih in prvih razredih osnovne šole. Starši se vedno znova sprašujejo, ali je bila trenerka dovolj, ali bi morali svojemu malčku natakniti še vetrovko? Bodo superge vzdržale pred mokroto, če bo slučajno čez dan deževalo? Bi bili škorenjci primernejši, ali je še prezgodaj zanje? No, vprašanj je seeda še več in tudi naša modna svetovalka Vlasta Cah-Žerovnik na vsa nikakor ne bi mogla odgovoriti. Nekaj namigov, nasvetov pa vendarle objavljamo.

Zdaj pa smo že pri septembrskem Modnem klepetu na valovih Radia Celje. V soboto, 29. septembra po 11. uri bo Vlasta Cah-Žerovnik v Opoldanski mavrici govorila o jesensko-zimski modi za tiste s krepkejšo postavo. Strah, da se odvečni kilogrami, naloženi okoli pasu in bokov v debelejših oblačilih še bolj vidijo, ni čisto odveč, res pa je tudi, da se jih da prikriti. Kako – nekaj nasvetov bo pripravila Vlasta sama, vi pa jo boste spet lahko spraševali na telefonsko številko studia Radia Celje 21-250. In tudi na žrebanje v sobotnem Modnem klepetu ne bomo pozabili. Uredništvo

Za v vrtec in šolo

Modna jesen za najmlajše

V eni prejšnjih številk NT smo govorili o otroških pleteninah in možnostih kombiniranja, ki jih ponujajo ostanki volne.

Zdaj, ko smo se že dokončno poslovili od toplega poletnega sonca, pa bo kar primerno, če rečemo še besedo, dve o novi modi, ki jo za naše najmlajše prinašata jesen in zima.

Ob prvih mrzlih deževnih kapljah, bodo turoben dan razveselila žareče-barvasta oblačila, na katerih se bodo poigravali folklorni vzorci, pisane aplikacije junakov iz otroških risank, mnogo ljubko oblikovanih gumbkov, zadrg, predvsem pa žepkov, kamor naši malčki tako radi spravljajo svoje dragocenosti.

Nepogrešljiva bo podložena vetrovka, največkrat prešita in spominjajoča na »patchwork«, včasih podaljšana do kolen, vselej pa z obvezno kapuco.

Široke hlače in balonasti kombinezoni so letos sešiti iz gladkega ali še bolj praktičnega rebrastega žameta.

Seveda bodo deklice težko pogrešale plisirana krilca in pisane pletene nogavičke. Zmagovita štiriperesna deteljica na otroškem modnem prizorišču pa so: oker, zelena, mornarsko modra in rjasta barva.

VLASTA

Kupon za modni nasvet NT&RC

Ime in priimek: .....

Točen naslov: .....

.....

Starost: ..... Višina: .....

Teža: ..... Konfekcijska št.: .....

Barva las: ..... Barva oči: .....

Najljubše barve: .....

TRADICIJO »OBNOVE« NADALJUJEJO NASLEDNJA PODJETJA:

KERAMIKA d.o.o.
PODJETJE ZA INSTALACIJSKA IN ZAKLJUČNA DELA V GRADBENIŠTVU
Lava 1, 63000 CELJE, tel.: (063) 31-231
– polagamo keramične ploščice na tla, stene, v bazene...
– polagamo kamen in klinker ploščice
– postavljamo keramične peči

MIZAR
PODJETJE ZA MIZARSKA DELA, d.o.o.
Lava 1 – 63000 Celje – ☎ 063/31-231
– izdelujemo, dobavljamo in montiramo vse vrste mizarskih izdelkov (stavbno pohištvo, notranjo opremo, lesene stopnice, talne, stenske in stropne obloge)
– delamo po meri in želji naročnika po zelo ugodnih cenah

MONTER
Podjetje za instalacijska in zaključna dela v gradbeništvu, d.o.o.
Lava 1, 63000 CELJE, ☎ 063/31-231
– centralne napeljave, vodovod, plinske instalacije
– solarno ogrevanje
– krovsko-kleparska dela

KAMEN d.o.o.
PODJETJE ZA OBDELAVO NARAVNIH KAMNOV
Lava 1, 63000 Celje, tel. 063/31-231
– obdelava in vgrajevanje vseh vrst kamnov v vseh tehnologijah (granit, marmor, oniks itd.)
– izdelovanje spomenikov, graviranje, preoblikovanje
– izredne plačilne možnosti – ugodni krediti

RADIJSKE KUMARICE

Piše Nada Kumer

Lokalno prijateljstvo

Zakaj je trženje na lokalnih radijskih postajah uspešno?

S takšnim vprašanjem so se na letošnjem sejmu Marketing klub 90 na Gospodarskem razstavišču v Ljubljani prejšnji teden pod streho skupnega paviljona predstavile slovenske lokalne radijske postaje. Retoričnemu vprašanju je, seveda, sledil odgovor: ...tudi zato, ker so poslušalci naši znanci in prijatelji.

Kdo od neprizadetih je trditev lahko vzel kot reklamno samohvalo, ki ji ne gre čisto verjeti. Zgolj naključje je bilo, da je telefonsko kramljanje v popoldanskem programu Radia Celje prav prejšnji teden, na dan otvoritve Marketing kluba 90, takšno mnenje samo po sebi potrdilo, čeprav niti približno nismo iskali odgovora na v začetku zastavljeno vprašanje.

Na svoj rojstni dan smo namreč dali besedo poslušalcem. Tokrat ne zato, da bi nas hvalili ali grajali, niti zato, da bi govorili o sporedu Radia Celje, pač pa smo poslušalce poprosili, da nam odkrijejo svoj odnos do radijskega medija nasploh. O tem so po svetu in nekaj malega tudi v Sloveniji narejene ogromne znanstvene študije, ki nakazujejo, da lokalni mediji dobivajo prednost pred nacionalnimi.

In kaj smo odkrili mi (na sicer statistično povsem nereprezentativnem vzorcu)?

Najprej to, da je radio (katerikoli že) svojim poslušalcem v prvi vrsti informator, medij, ki najhitreje prinaša vesti in novice. Te so toliko bolj dobrodošle iz kolikor bolj znanega (in za poslušalca domačega) okolja prihajajo. Tu si torej lokalni radio nabira točke pred konkurenco. Pri tem ne gre samo za informacije, ki jih prištevamo v rubriko »poročila«, ampak prav tako za tržne informacije, med katerimi so domače še toliko bolj dobrodošle. Celjana bo, denimo, le malo zanimala razprodaja v ljubljanskem Maximarketu, precej bolj pa ugodne ponudbe v celjskih trgovinah. Lahko bi rekli tudi takole: lokalni medij je za potrošnika bolj uporaben.

Zanimivo je, da naši poslušalci tudi sicer – kadar ne poslušajo Radia Celje – raje prisluhnejo kakšni drugi lokalni postaji kot vseslovenskemu radiu. Kot nam je zatrdila ena od naših poslušalk, so lokalne postaje poslušalcu bližje, bolj domače in bolj prijazne.

Skratka, dobili smo dobesedno enak odgovor, kot so ga za vprašaj zapisali propagandisti lokalnega trženja: lokalna radijska postaja je svojim poslušalcem ne samo informator in zabavnik, ampak tudi prijatelj.

Nekaj torej je na tem...

Seveda še vedno ostaja kup nezadovoljenih poslušalcev. Za te je odgovor ponudil neki slabo prebujeni poslušalec v ljubljanskem jutranjem programu: vsak radio ima vsaj eno dobro zadevo – gumb, s katerim ga lahko ugasneš.

Poslušalci in tržniki, izbirajte!

RC in radijske igre

Slovenski gledališki in filmski muzej v Ljubljani je izdal knjigo Radijske igre in priredbe za radio – gre za drugo knjigo načrtovane trilogije o gledaliških, radijskih in televizijskih igrah in priredbah v slovenskem kulturnem prostoru.

Radiu Celje je lahko v čast, da ima svoje mesto v omenjeni knjigi in je edini med lokalnimi in regionalnimi radijskimi postajami, ki se postavlja ob bok radijskim postajam Ljubljana, Maribor, Koper, Trst in Celovec v zahtevni radijski zvrsti – radijski igri.

Pregled slovenskih radijskih iger in drugih radijskih priredb oziroma oddaj sega od začetkov slovenske radiofonije, z nastankom Radia Ljubljana pred dobrimi šestdesetimi leti, do leta 1985. Do tega časa je pod avtorsko in izvedbeno streho celjskega radia zabeleženih 11 radijskih iger in priredb. Pri tem je treba poudariti, da smo samo v jesensko-zimskem obdobju od lani do letos pripravili še štiri radijske igre oziroma priredbe radijskih iger, zadnjo v okviru spomladanskih volilnih vrtiljakov in sicer Petra Božiča priredbo I. Cankarja Jaz, bratje, pa vem za domovino. Tudi z radijskimi igrami in priredbami je Radio Celje zanesljivo potrdil zlasti kulturne razsežnosti svojega medijskega poslanstva na Celjskem in Slovenskem.

MITJA UMNIK

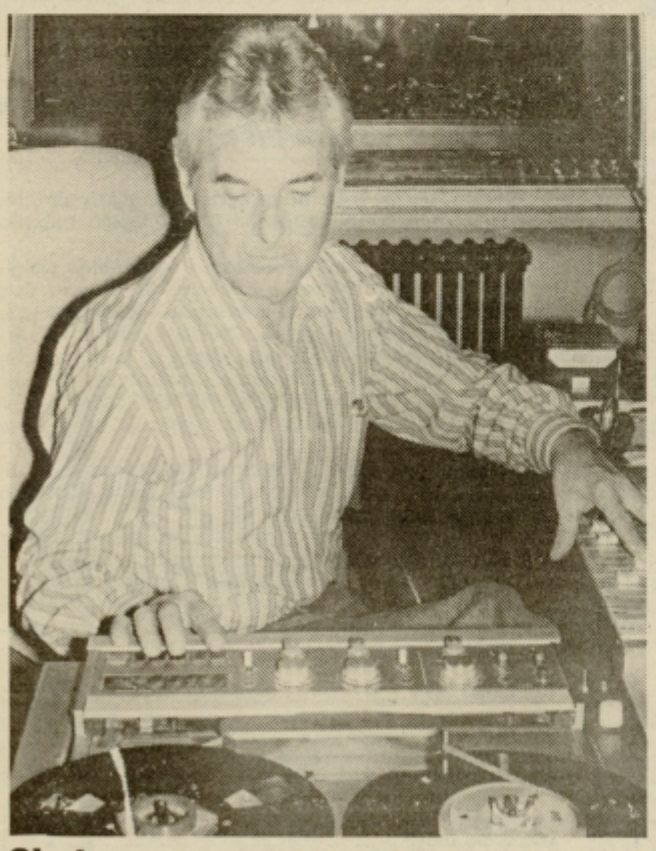

Obeta se nam nova oprema

Radijska tehnika se stara hitreje kot avtomobili. Ta, ki smo jo v naš studio montirali pred šestimi leti, je že preskromna za potrebe našega programa in produkcije. Če pa računamo še na to, da je naš glavni studio v pogonu kar trinajst ur na dan, potem je jasno, da je že zdavnaj odslužila svojemu namenu. Na veselje vseh sodelavcev in tudi naših poslušalcev se nam v kratkem obeta nekaj nove tehnike: mešalna miza, magnetofoni, gramofoni. Seveda pa tudi ta, ki jo imamo, ne bo končala na odpadu. Izkoristili jo bomo v rezervnem studiu, kjer je zdaj več kot petnajst let stara Iskrina mešalna miza. Na fotografiji je naš najbolj izkušeni tehnik Janez Klanšek. V tridesetih letih dela na Radiu Celje je zamenjal že nekaj mešalnih miz.

Foto: EM

POZNATE GLAS – SPOZNAJTE OBRAZ

Z atletske steze za mikrofon

Obraz Betke Šuhel pravzaprav že poznate z malega ekrana. Betka je ena naših najmlajših sodelavk, sočasno dela tudi kot napovedovalka na slovenski televiziji, pomaga pa tudi na Radiu Maribor. Betka je tako nenehno na poti med tremi slovenskimi mesti: Ljubljano, Celjem in Mariborom, a najbolj pripada prav nam, Radiu Celje.

Tu je začela svojo uspešno napovedovalsko pot. Eden od naših novinarjev jo je odkril na neki prireditvi in jo pripeljal v radijski studio. Kmalu se je znašla v vlogi čisto prave napovedovalke. S prijetnim glasom je na mah osvojila radijsko občinstvo, z vedrino in optimizmom pa svoje sodelavke in sodelavce.

Še štiri leta nazaj se ji ni niti malo sanjalo, da bo pristala za mikrofonom. Takrat je bila dokaj obetavna atletinja, mladinska republiška prvakinja v teku na 400 metrov. Potem pa jo je življenje zaneslo v povsem drugačne vode. Mikrofon je vzljubila, športno kariero pa obesila na klin.

Betka ni samo napovedovalka, dostikrat del radijskega programa oblikuje tudi sama kot moderatorka. Ti dve vlogi sta ji najbolj pri srcu, čeprav od časa do časa pripravi tudi kakšen novinarski prispevek. V nasprotju z mnogimi vrstniki se živo zanima za narodnozabavno glasbo. Tudi na našem radiu pripravlja in vodi lestvico domačih viž, na televiziji pa Borisu Kopitarju pomaga pri vodenju Videomeha.

Radijsko in televizijsko delo ji vzameta toliko časa, da nima več časa vzeti v roke kitare, ki jo je včasih rada igrala. In pela zraven. Tisti, ki so jo slišali na javnih nastopih, pravijo, da uspešno.

Betka pa zagovarja načelo, da se moraš posvetiti le eni stvari in tisto dobro opravljati. Ona se je posvetila napovedovanju.

NK

ŠKRATKI

Poslušalci že nekaj časa pogrešajo glas Janeza Vedenika. Vsem, ki se jim toži po prijetnem Janezovem radijskem kramljanju sporočamo, da naš kolega uspešno okreva po operaciji komolca, in da ga kmalu spet pričakujemo v redakciji.

* * *

Po skoraj štirimesečni odsotnosti se je ozdravljen in svež vrnil tudi naš odgovorni radijski urednik Mitja Umnik. Zdaj že štirinajst dni spet krmari barko, ki je po poletnih dopustih in dveh sejmih za kratek čas zaplula v nekoliko mirnejše vode.

* * *

Bolezni in poškodbe letos resnično niso prizanašale naši uredniški hiši. Direktor in v.d. glavni urednik Jože Cerovšek jo je skupil pri popoldanskem športu. Za delo je že sposoben, za šport pa še ne. Gripa je položila Matejo Podjed, bolezen se je lotila tudi Toneta Vrabla. Vsem, ki jih takšna ali drugačna bolezen ni zaobšla, želimo uspešen sanacijski podvig in skorajšnjo vrnitev v uredništvo.

* * *

Ker je pri nas vsaka novinarska moč še kako dragocena in potrebna, smo se ob nekaterih izostankih še kako razveseleli vrnitve Milene Brečko-Poklič, ki je po letu in pol znova med nami. Mlada mamica je že prvi dan pognala svoj pisalni stroj in kasetofon s polno paro.

* * *

Zasluženi počitek pa si je privoščil Franček Pungerčič, ki je v času Mitjeve odsotnosti odgovarjal za radijski program. Ko je uspešno spravil pod streho še sejemski radio, povečerjal z nagrajenkami Vrtiljaka v Špitalu, si je šel nabirat moči pod Mrzlico.

* * *

Radijski kolegij ugotavlja, da v hiši vlada splošno pomanjkanje moških napovedovalcev. V kratkem je torej pričakovati novo avdicijo. Moški na dobrem glasu, pripravite se!

RADIO CELJE

Četrtek, 27. 9.: 8.00 Napoved, 8.05 Poročila, 8.15 Obvestila, Pogled v Delo, 8.45 Horoskop, 9.00 Dopoldne z vami, 10.00 Poro... 11.00 Opoldanska mavrica, 13.00 Danes do 13-tih (prenos RS), Za najmlajše, 14.30 Kam danes?, 15.00 Poročila, 15.30 Dogod... odmevi (prenos RS), 16.00 Čestitke in pozdravi, 17.00 Kro... osmrtnice, 17.30 Odprto z violinskim ključem – disco glasba, Zaključek sporeda.

Petek, 28. 9.: 8.00 Napoved, 8.05 Poročila, 8.15 Obvestila, Pogled v Delo, 8.45 Horoskop, 9.00 Nagradna uganka, 10.00 P... čila, 11.00 Opoldanska mavrica, 13.00 Danes do 13-tih (prenos... 13.30 Za najmlajše, 14.30 Kam danes?, 15.00 Poročila, Dogodki in odmevi (prenos RS), 16.00 Čestitke in pozdravi, Kronika, osmrtnice, 17.30 Vroče Ce, 19.00 Zaključek sporeda.

Sobota, 29. 9.: 8.00 Napoved, 8.05 Poročila, 8.15 Obvestila, Pogled v Delo, 8.45 Horoskop, 9.00 Dopoldne z vami, 10.00 Poro... 10.30 Filmski sprehodi, 11.00 Opoldanska mavrica, 13.00 Dane... 13-tih (prenos RS), 13.30 Za najmlajše, 14.30 Kam danes?, Poročila, 15.30 Dogodki in odmevi (prenos RS), 16.00 Čestit... pozdravi, 17.00 Kronika, osmrtnice, 17.30 Odprto z violinskim... čem – Lestvica zabavnih melodij – LZM, 19.00 Zaključek spo...

Nedelja, 30. 9.: 8.00 Napoved, 8.05 Poročila, 8.15 Obvestila, Horoskop, 9.00 Čaj za dva, 10.00 Poročila, 11.00 Kmetijska od... 12.30 Iz domačih logov (Jure Krašovec), 13.00 Novice, 13.05 Čes... in pozdravi.

Ponedeljek, 1. 10.: 8.00 Napoved, 8.05 Poročila, 8.15 Obv... 8.30 Pogled v Delo, 8.45 Horoskop, 9.00 Športno dopoldne, Poročila, 11.00 Opoldanska mavrica, 13.00 Danes do 13-tih (pre... RS), 13.30 Za najmlajše, 14.30 Kam danes?, 15.00 Poročila, Dogodki in odmevi (prenos RS), 16.00 Lov na Neptunovo m... 17.00 Kronika, osmrtnice, 17.30 Odprto z violinskim klju... – Lestvica domačih melodij, 19.00 Zaključek sporeda.

Torek, 2. 10.: 8.00 Napoved, 8.05 Poročila, 8.15 Obvestila, Pogled v Delo, 8.45 Horoskop, 9.00 Dopoldne z vami, 10.00 Poro... 10.15 Glasbene novosti, 11.00 Opoldanska mavrica, 13.00 Dane... 13-tih (prenos RS), 13.30 Za najmlajše, 14.30 Kam danes?, Poročila, 15.30 Dogodki in odmevi (prenos RS), 16.00 Lov na Ne... novo majico, 17.00 Kronika, osmrtnice, 17.30 Odprto z violin... ključem, 19.00 Zaključek sporeda.

Sreda, 3. 10.: 8.00 Napoved, 8.05 Poročila, 8.15 Obvestila, Pogled v Delo, 8.45 Horoskop, 9.00 Pokličite in vprašajte, Poročila, 11.00 Opoldanska mavrica, 13.00 Danes do 13-tih (pre... RS), 13.30 Za najmlajše, 14.30 Kam danes?, 15.00 Poročila, Dogodki in odmevi (prenos RS), 16.00 Lov na Neptunovo m... 17.00 Kronika, osmrtnice, 17.30 Odprto z violinskim ključem – ... gverila, 19.00 Zaključek sporeda.

Radio Celje oddaja vsak dan od 8.00 do 19.00, ob nedelj... 8.00 do približno 15.00, na UKW frekvencah 100,3 in 95,8 ... – stereo.

RADIO ŠMARJE

Četrtek, 27. 9.: 12.00 Napoved sporeda, 12.30 EPP, 13.00 D... do 13-tih (prenos RS), 14.00 Novice, Iz našega arhiva – narod... bavna glasba, EPP, 15.30 Dogodki in odmevi (prenos RS), Naši poslušalci čestitajo in pozdravljajo, Pogovor v živo (sta... čaji), 17.00 Poročila, obvestila, Lestvica šopka domačih, Novice, obvestila, 19.00 Zaključek sporeda.

Petek, 28. 9.: 12.00 Napoved sporeda, 12.30 EPP, 13.00 Dan... 13-tih (prenos RS) Nove in stare glasbene uspešnice, 14.00 No... Instrumenti in glasbila, EPP, Mladi za mlade, 15.30 Dogod... odmevi (prenos RS), Moč glasbe, 17.00 Poročila, obvestila, Nagradna uganka, 18.30 Novice, obvestila, 19.00 Zaključek spo...

Sobota, 29. 9.: 12.00 Napoved sporeda, 12.30 EPP, 13.00 D... do 13-tih (prenos RS), obvestila, EPP, 15.30 Dogodki in od... (prenos RS), 16.00 Naši poslušalci čestitajo in pozdravljajo, Na... za delo na vrtu in v sadovnjaku ter pri rožah, 17.00 Poro... obvestila, 17.30 Marjanca, 18.30 Novice, obvestila, 19.00 Zak... sporeda.

Nedelja, 30. 9.: 8.05 Napoved sporeda, vreme, obvestila, Minute za najmlajše, 10.00 Poročila, obvestila, 11.00 Kme... oddaja, 11.30 Rubrika iz zdravstva, 12.00 Naši poslušalci čestit... pozdravljajo.

Ponedeljek, 1. 10.: 12.00 Napoved sporeda, 12.30 EPP, 1... Danes do 13-tih (prenos RS), 14.00 Novice, obvestila, šport, Dogodki in odmevi (prenos RS), 16.00 Naši poslušalci čestit... pozdravljajo, šport, 18.00 Danes se vam predstavlja... 18.30 No... obvestila, 19.00 Zaključek sporeda.

Torek, 2. 10.: 12.00 Napoved sporeda, 12.30 EPP, 13.00 Dane... 13-tih (prenos RS), 14.00 Novice, obvestila, kultura, EPP, Dogodki in odmevi (prenos RS), 16.00 Naši poslušalci čestit... pozdravljajo, turizem, kultura, 17.00 Poročila, obvestila, tur... kultura, 18.00 Danes se vam predstavlja... 18.30 Novice, obve... 19.00 Zaključek sporeda.

Sreda, 3. 10.: 12.00 Napoved sporeda, 12.30 EPP, 13.00 Dane... 13-tih (prenos RS), 14.00 Novice, obvestila, 15.30 Dogodki in od... (prenos RS), 16.00 Naši poslušalci čestitajo in pozdravljajo, Čr... nja tedenska aktualna oddaja, 17.00 Poročila, obvestila, Danes se vam predstavlja... 18.30 Novice, obvestila, 19.00 Za... ček sporeda.

Radio Šmarje oddaja na frekvenci 93,7 MHz, ob nedeljah pa ... na frekvenci 1566 kHz.

RADIO VELENJE

Radio Velenje oddaja na ultrakratkovalovnem območju na f... vencah 88,9 in 97,2 MHz.

Petek, 28. 9.: 15.00 Začetek sporeda, 15.15 Od Hude lukn... Rinke, 15.30 Dogodki in odmevi; 16.10 Ekologi imajo besedo, Za konec tedna, 17.00 Vaše čestitke in pozdravi, 17.30 V imenu ... (oddaja, ki jo pripravlja šaleški študentski klub), 18.00 Vi izbira... vrtimo.

Nedelja 30. 9.: 11.00 Začetek sporeda, 11.15 Od Hude lukn... Rinke, 11.25 Kdaj, kje, kaj?, 11.30 Z mikrofonom med vami, Konec opoldanskega javljanja, 14.45 Vaše čestitke in pozdravi...

Ponedeljek, 1. 10.: 15.00 Začetek sporeda, 15.15 Od Hude lu... do Rinke, 15.30 Dogodki in odmevi, 16.10 Kdaj, kje, kaj?, Minute z domačimi ansambli, 17.00 Ponedeljkov šport, Lestvica Radia Velenje.

Sreda, 3. 10.: 15.00 Začetek sporeda, 15.15 Od Hude lukn... Rinke, 15.30 Dogodki in odmevi; 16.20 Kdaj, kje, kaj?, 17.00 Z... v našem studiu (Predsednik velenjske občinske skupščine bo s... jemal vaše pobude, želje, pripombe in odgovarjal na vprašanja... telefonu 855-963).

Radio Velenje oddaja na UKW območju na frekvencah 88,... 97,2 MHz.

RC na Valu 202

Radio Celje za svoj rojstni dan (prejšnji teden) ni d... torte, pač pa mnogo lepše darilo: polurno medijsko pre... vitev na – gotovo najbolj razširjenem slovenskem progr... – Valu 202. Seveda nas je to darilo stalo kar nekaj trud... so Nada Kumer, Theo Bostič in Mitja Tatarevič skoraj... torkovo noč sestavljali lepljenko oddaj, ki so nas predst... po vsej Sloveniji.

TV Sobota, 29. september

SLOVENIJA I

8.05 – 12.00 in 14.30 – 1.20 TELETEKST TV SLOVENIJA; 8.20 VIDEO STRANI; 8.30 NEMŠČINA – ALLES GUTE, 14. lekcija; 9.00 MUZZY, angleščina za najmlajše (1/20); 9.10 RADOVEDNI TAČEK: LUČ; 9.20 ZLATA PTICA: O POVODNEM MOŽU; 9.25 ZBIS: M. GOLAR: ŽE KLOPOTEC SE OGLAŠA; 9.40 PROMETNA VARNOST; 10.00 ČEBELICA MAJA: MAJA IN PAJKOVKA; 10.25 ČUDEŽNA LETA; 10.45 ZGODBE IZ ŠKOLJKE, 12. oddaja; 11.20 CICIBAN, DOBER DAN: VOJNA JE VOJNA; 11.35 UNICEF, oddaja o unicefu; 11.50 VIDEO STRANI; 14.45 VIDEO STRANI; 14.55 KRŠKO 1990: 6. FESTIVAL OTROŠKE VEDRE PESMI, posnetek; 15.45 KARAVANA ZAPRAVLJIVČKOV: BOHINJ, ponovitev zabavnoglasbene oddaje (3/8) (ČB); 16.20 SOVA, ponovitev: DRUŽINŠKE VEZI; 17.00 TV DNEVNIK 1; 17.05 VRAŽJI KVARTET; 18.30 ZBIS: REPICA; 18.35 ZDRAVILA, izobraževalna oddaja (3/7); 19.05 RISANKA; 19.15 TV OKNO; 19.30 TV DNEVNIK 2; 19.59 UTRIP; 20.20 ŽREBANJE 3×3; 20.35 KOLO SREČE; 22.10 TV DNEVNIK 3; 22.30 SOVA: ZLATA DEKLETA, LJUBEZEN PA TAKA, EDWIN; 1.10 VIDEO STRANI

SLOVENIJA II

17.00 SATELITSKI PROGRAMI – POSKUSNI PRENOSI; 18.20 KAKO BITI SKUPAJ, oddaja tv Novi Sad; 18.50 KLIC V SILI, dokumentarna oddaja o nasilju nad otroki; 19.30 TV DNEVNIK; 20.15 FILMSKE USPEŠNICE: NEPRIMERNO VEDENJE, angleški film; 22.00 Split '90: VICE VUKOV, oddaja HTV; 23.00 DP V NOGOMETU: Rijeka – Crvena zvezda, reportaža; 23.30 KONJENIŠTVO, reportaža iz Karadjordjeva; 0.00 SATELITSKI PROGRAMI – POSKUSNI PRENOSI (do 1.30)

HRVAŠKA I

9.25 TV KOLEDAR; 9.35 ČEBELICA MAJA, risana serija; 10.00 IZBOR ŠOLSKEGA PROGRAMA; Naredi sam, Zgodbe iz muzeja; Naši likovniki: Blaž Jurjev Trogiranin, Nemščina – Alles gute, 2. lekcija; 11.35 RISANKA; 11.40 LOV ZA SREČO; 12.30 TELEVIZIJSKI DRUŽINSKI MAGAZIN; 14.30 CIKLUS FILMOV O LASSIE: LASSIEJINA VELIKA DOGODIVŠČINA, AMERIŠKI MLADINSKI FILM; 16.10 RISANKA; 16.20 FOLKLORNA REVIJA 1990; 16.50 POROČILA; 17.00 TV DRAŽBA, 1. del; 17.30 ULICA STRAHOPETCEV; 18.20 SEDMI ČUT, oddaja o prometu; 18.30 TV DRAŽBA, 2 DEL; 19.15 RISANKA; 19.30 TV DNEVNIK; 20.15 VOHUNSKA RAZPRODAJA; 21.45 TV DNEVNIK; 22.00 ŠPORTNA SOBOTA; 22.20 POROČILA V ANGLEŠČINI; 22.25 PROGRAM PLUS: NEUNIČLJIVI, SANTA BARBARA, PROFESIONALCI; 0.25 POROČILA; 0.30 EKSTRA PROGRAM PLUS, EMMANUELLE I

HRVAŠKA II

14.20 TEST; 15.40 TV KOLEDAR; 15.50 PROGRAM PLUS, ponovitev; 18.00 GLASBENA ODDAJA; 18.30 VSOTA; otroška oddaja; 19.30 DNEVNIK; 20.00 SLIKARJEVA POT: Šime Perić; 20.30 POROČILA; 20.40 UNO, DUE, TRE... RAI VELA DORO 1990; 23.00 DP V NOGOMETU: Reka – CZ; 23.30 Karadjordjevo: KONJENIŠTVO – DIRKA ZA POKAL JNA

KOPER

13.00 ASSIST (ponovitev); 14.00 TENIS – ATP TOUR, Basel polfinale (nep. prenos); 17.30 NOGOMET, Angl. prv. (posnetek); 19.15 TV NOVICE; 19.30 TVD STIČIŠČE; 20.00 VSE O NOGOMETU; 20.30 NOGOMET, Španско prv.: ATLETICO BILBAO–ATLETICO MADRID (pos. prenos); 22.15 TV NOVICE; 22.30 OFF SHORE, Svetovno prv.; 22.45 MOTORJI: Kanada – Prototipi; 23.45 TENIS – ATP TOUR; 00.45 NOGOMET, španско prv.: ATLETICO BILBAO–ATLETICO M. (ponovitev)

AVSTRIJA I

9.00 POROČILA in TRI IZ OKREPČEVALNICE, ponovitev; 9.30 ANGLEŠČINA ZA ZAČETNIKE; 10.00 FRANCOŠČINA ZA ZAČETNIKE; 10.30 RUŠČINA; 11.00 KDOR SE ZADNJI SMEJI, SE SMEJI NAJSLAJE, ponovitev (Nemški film, 1970); 12.20 NOČNI STUDIO, So mestu šteti dnevi?; 13.20 POROČILA; 13.30 MI, ponovitev; 14.00 TEVJE IN NJEGOVIH SEDEM HČERA (nemško-izraelski film, 1967); 16.00 OTROŠKI WURLITZER; 16.55 MINI ČAS V SLIKI; 17.05 COUNTDOWN, oddaja o našem okolju; 17.30 KAPITAN SMODNIK NA ČRNI SVINJI, Gusarski piknik, risanka; 17.35 MUPPETS SHOW, gost: Beverly Sills; 18.00 KUHARSKE DOBROTE; 18.24 VPRAŠANJA KRISTJANOV, odgovarja pater dr. Berthold Mayr; 18.30 NOGOMET; 19.00 MILIJONSKO KOLO, vodi Peter Rapp; 19.30 ČAS V SLIKI 1; 19.53 VREME; 20.00 ŠPORT; 20.15 IN POŠTA GRE NA POT, Ob 500-obletnici pošte, prenos iz Kongresnega centra Berlin; 22.05 JOKER (Nemški film, 1987); 23.40 POROČILA; 23.45 PROSTA DIVJAD (Folle a tuer – francosko-italijanski film, 1975); 1.20 EX LIBRIS.

AVSTRIJA II

14.40 LEKSIKON UMETNIKOV, slikar Marc Adrian; 14.45 BORZNA POROČILA; 15.00 BAVARSKO-AVSTRIJSKO GLASBENO SREČANJE NA FRAUENINSLU, reportaža; 16.00 OZRI SE PO DEŽELI; 16.45 KOLEDAR AVSTRJSKIH OBIČAJEV; 17.00 LJUBA DRUŽINA; 17.45 KDO ME HOČE? – ŽIVALI IŠČEJO DOM; 18.00 TRI IZ OKREPČEVALNICE. Ločitev je boleča; 18.30 AVSTRIJA DANES; 19.30 ČAS V SLIKI 1; 19.53 VREME; 20.00 KULTURA; 20.15 VOHUNSKI POKER (Hopscotsch – ameriški film, 1980); 21.55 POROČILA; 22.00 ŠPORT; 22.30 OH, SRČEK, najboljše iz zadnjih oddaj; 23.00 CHECKPOINT LIVE, Pop made in Austria; 0.15 JAZZ INTERNATIONAL, Adam Makowicz v dunajskem Metropolu, maja 1990; 1.05 EX LIBRIS.

TV Nedelja, 30. september

SLOVENIJA I

8.15–0.20 TELETEKST TV SLOVENIJA; 8.30 VIDEO STRANI; 8.40 ŽIV ŽAV; 9.30 HOVI; 9.55 GRADOVI: GRAJSKE KAPELE, ponovitev (3/13); 10.30 'ALO, 'ALO; 10.55 VIDEOMEH V AMERIKI, 2. oddaja; 11.30 KMETIJSKA ODDAJA HTV; 12.40 PRISLUHNIMO TIŠINI; 13.20 TITANIC, ponovitev; 14.40 M. BRAUTIGAM: ROSOWSKI; 15.30 SOVA, ponovitev ZLATA DEKLETA, LJUBEZEN PA TAKA; 17.00 TV DNEVNIK 1; 17.05 NA OBMOČJU KOLORADA; 18.35 ROCK KONCERT: ZEBRA IMAGO; 18.45 RISANKA; 19.00 TV MERNIK; 19.15 TV OKNO; 19.30 TV DNEVNIK 2; 20.05 Abdulah Sidran–Slobodan Praljak: VRNITEV KATARINE KOŽUL, 3. – zadnji del nadaljevanke hrvaške TV; 21.10 ZDRAVO; 22.30 TV DNEVNIK; 22.55 SOVA: DOKTOR DOOGIE HOWSER, LJUBEZEN PA TAKA; 0.10 VIDEO STRANI

SLOVENIJA II

10.00 DANES ZA JUTRI, oddaja za JLA in G. Stepanovski: SOJENJE ŽELEZNIČARJEM, tv drama; 13.00 ŠPORTNO POPOLDNE; 13.30 Jerez: FORMULA 1 – ZA VELIKO NAGRADO ŠPANIJE, prenos; 15.40 NADALJEVANJE ŠPORTNEGA POPOLDNEVA; 19.30 TV DNEVNIK; 20.00 ČUDEŽNA ČUTILA: ČUTILO ZA ZVOK, angleška poljudnoznanstvena serija (3/7); 20.30 HUGO WOLF, dokumentarna oddaja; 21.15 FORMULA 1 ZA VELIKO NAGRADO ŠPANIJE, posnetek iz Jereza; 21.45 ŠPORTNI PREGLED; 22.35 FESTIVAL FILMSKE KAMERE: MILTON MANAKI – BITOLA, reportaža

HRVAŠKA I

9.30 POROČILA; 9.35 SMRKCI, ponovitev risane serije; 10.00 NEDELJSKI ZABAVNIK, program za otroke; 11.00 KMETIJSKA ODDAJA; 12.00 PREDSTAVLJAMO VAM: BAS BARITONIST GIORGIU SURIAU, oddaja resne glasbe; 12.40 UPOR OBEŠENCEV; 13.55 POROČILA; 14.00 UMRLI SO V ŠKORNJIH; 16.20 SVET NARAVE, angleška poljudnoznanstvena serija (3/10); 17.15 VRNITEV FRANKA CANNONA; 18.45 SMRKCI, risana serija; 19.10 TV SREČA; 19.30 TV DNEVNIK; 20.00 M. Materić–E. Kusturica: STRATEGIJA SRAKE; 20.55 SKUPINA »JAZZY« IN BABY DOLL, zabavnoglasbena oddaja; 21.25 TV DNEVNIK; 21.45 ŠPORTNI PREGLED; 22.30 POROČILA V ANGLEŠČINI; 22.35 PROGRAM PLUS: ALF, SIN Z OTOKA, ROŽNATA NANIZANKA; 0.45 POROČILA

HRVAŠKA II

10.20 TEST; 10.40 TV KOLEDAR; 10.50 PROGRAM PLUS, ponovitev; 13.00 ŠPORTNO POPOLDNE: DP V VATERPOLU – Partizan : Jadran, DP V PADALSTVU; 19.30 DNEVNIK; 20.00 VELIKE PUSTOLOVŠČINE, 5/10 del dokumentarne serije; 20.50 POROČILA; 20.55 TV RAZSTAVA; 21.05 OD NAŠEGA DOPISNIKA: Washington, 1. del

KOPER

10.45 RAZISKOVALNA BAZA – posebna oddaja (ponovitev); 12.30 TENIS – ATP TOUR (ponovitev); 13.30 NEDELJSKI SPORTIME; 14.30 TENIS-ATP TOUR, Basel, finale (nep. prenos); 17.45 SUPER WRESTLING; 18.45 TV NOVICE; 19.00 OB RINGU (ponovitev); 20.00 FISH EYE (ponovitev); 20.30 RAZISKOVALNA BAZA – posebna oddaja; 22.00 TV NOVICE; 22.15 OFF SHORE, Svetovno prv.; 22.30 EUROGOLF; 23.30 TENIS – ATP TOUR, Basel, finale (ponovitev)

AVSTRIJA I

9.00 POROČILA; 9.05 Teleskop: EKO-ŠERIFI IZ NEW JERSEYA, ponovitev BBC oddaje; 9.50 Univerzum: TONG TANA, 2. – zadnji del potovanja v notranjost Bornea; 10.35 TEDNIK, z vremensko napovedjo za prihodnji teden; 11.00 EVROPSKI STUDIO; 12.00 HELLO AUSTRIA, HELLO VIENNA, tedenska oddaja o Avstriji v angleškem jeziku; 12.30 ORIENTACIJA, ponovitev; 13.00 KUHARSKE DOBROTE; 13.25 TRI IZ OKREPČEVALNICE, ponovitev; 13.50 ŠEPETANJE NA BLAZINI (Pillow Talk – ameriška komedija, 1959); 15.30 HIŠA V JERUZALEMU, 17. del; 15.35 HELMI – OTROŠKI PROMETNI KLUB; 15.40 ENA, DVA ALI TRI, otroška oddaja; 16.25 MINI ČAS V SLIKI; 16.35 MAPETKI, risanka; 17.00 X-LARGE, oddaja za mlade z X-Charts; 18.30 FALCON CREST, Volila; 19.30 ČAS V SLIKI 1; 19.48 ŠPORT; 20.15 UNICEF – GALA 1990, Audrey Hepburn in Roger Moore bosta vodila letošnjo UNICEF slavnostno prireditev; 21.45 GLAS ISLAMA; 21.50 CARMEN, opera Georgesa Bizeta; 0.30 POROČILA.

AVSTRIJA II

9.00 POROČILA; 9.05 KULTURNI TEDNIK; 9.30 KATOLIŠKA MAŠA, prenos; 10.15 BLIŽNJI POSNETEK, ponovitev; 10.55 OZRI SE V JEZI (Look Back in Anger – angleški film, 1959); 12.30 IZ MOJE KNJIŽNICE; 13.00 DOBER DAN, KOROŠKA, oddaja za koroške Slovence; 13.30 ŠPORTNO POPOLDNE; 17.15 KLUB ZA SENIORJE, sestanek z vsemi, ki so po srcu ostali mladi; 18.00 TRI IZ OKREPČEVALNICE, serija; 18.25 DRAGOCENOSTI IZ AVSTRIJE; 18.30 SLIKA AVSTRIJE; 18.55 KRISTJAN V ČASU; 19.00 AVSTRIJA DANES; 19.30 ČAS V SLIKI 1; 19.48 PRIMER ZA TOŽILCA; 20.15 MOŽJE IZ K3, V kritje, glavo dol; 21.50 POROČILA; 21.55 MLADI FRANKENSTEIN (Young Frankenstein – ameriški film, 1974); 23.40 BELLAMY, Umor po napovedi, 1. del ; 0.30 ŠPORT – POROČILA.

TV Ponedeljek, 1. oktober

SLOVENIJA I

8.35–11.05 in 15.05–0.40 Teletekst TV Slovenija; 8.50 VIDEO STRANI; 9.00 MITI IN LEGENDE ISLAMSKIH LJUDSTEV: NASTAJA PREROK, oddaja za otroke (2/13); 9.15 MAČKON IN NJEGOV TROP, risana serija (2/13); 9.40 MLADINSKI PEVSKI FESTIVAL CELJE '83: MEDNARODNO TEKMOVANJE, 4. oddaja; 10.10 UTRIP; 10.25 ZRCALO TEDNA; 10.40 TV MERNIK; 10.55 VIDEO STRANI; 15.20 VIDEO STRANI; 15.30 SOVA, ponovitev DOKTOR DOOGIE HOWSER, LJUBEZEN PA TAKA; 17.00 TV DNEVNIK 1; 17.05 ZDRAVO, ponovitev; 18.30 RADOVEDNI TAČEK: JEZERO; 18.45 ČEBELICA MAJA: MAJA IN GOZDNI POŽAR, risana serija; 19.10 RISANKA; 19.15 TV OKNO; 19.30 TV DNEVNIK 2; 20.05 M. Cihlar Nehajev–M. Peakić Mikuljan: DOKTORJEVA NOČ; 21.10 OSMI DAN; 22.00 TV DNEVNIK 3; 22.20 MEGLA VOJNE, dokumentarna oddaja; 23.10 SOVA: ALFRED HITCHCOCK VAM PREDSTAVLJA, LJUBEZEN PA TAKA; 0.30 VIDEO STRANI

SLOVENIJA II

17.00 SATELITSKI PROGRAMI – POSKUSNI PRENOSI; 19.00 KULTURNA DEDIŠČINA: ŠIPANJ, izobraževalna oddaja Hrvaške TV; 19.30 TV DNEVNIK; 20.00 ŽARIŠČE; 20.30 PO SLEDEH NAPREDKA; 20.55 SEDMA STEZA, oddaja o športu; 21.15 KARAVANA ZAPRAVLJIVČKOV: PREDJAMSKI GRAD, zabavnoglasbena oddaja; 21.50 CAMEL TROPHY '90, dokumentarna oddaja (1/3); 22.20 SATELITSKI PROGRAMI – POSKUSNI PRENOSI (do 0.00)

HRVAŠKA I

9.15 POROČILA; 9.20 TV KOLEDAR; 9.30 ROCK BAJKE: SNEGULJČICA, serija za otroke; 10.00 ŠOLSKI PROGRAM: Poštni nabiralnik; Likovna umetnost; TV gledališče: Igralec in lutka; Evropa danes; TV leksikon: Misal; 12.00 POROČILA; 12.05 TELETEKST; 12.20 SATELITSKI PROGRAM: SUPER CHANNEL; 13.45 TELETEKST; 13.55 ROCK BAJKE: SNEGULJČICA; 14.30 POROČILA; 14.35 PROGRAM PLUS, ponovitev; 16.45 POROČILA; 16.55 ŠOLSKI PROGRAM: IZ ZGODOVINE GLASBE: JACOBUS GALLUS, renesansa; 17.25 HRVAŠKA DANES; 18.25 ŠTEVILKE IN ČRKE; 18.45 MORJE, dokumentarna oddaja; 19.15 RISANKA; 19.30 TV DNEVNIK; 20.00 CIKLUS MLADI AVTORJI: Zoran Peso: NINJA, TV film; 20.50 ARGUMENTI, oddaja o zunanji politiki; 21.20 TV DNEVNIK; 21.40 POROČILA V ANGLEŠČINI; 21.45 PROGRAM PLUS: CHEERS, MONTE CARLO, DOBER VEČER, JAPONSKA, potopis, PREVAJALEC STOLETJA; 23.55 POROČILA; 0.00 EKSTRA PROGRAM PLUS: HOROSKOP

HRVAŠKA II

16.25 TEST; 16.45 TV KOLEDAR; 16.55 VELIKE PUSTOLOVŠČINE, ponovitev 5/10 dela; 17.45 SEDMI ČUT; 17.55 RAZPRODAJA VOHUNOV; 19.30 DNEVNIK; 20.00 SVET ŠPORTA; 20.55 FLUID; 21.40 CIKLUS KINOTEKA: ORKAN

KOPER

18.30 PROGRAM V SLOVENSKEM JEZIKU; 19.00 TV DNEVNIK; 19.30 ČAROBNA SVETILKA – OTROŠKI PROGRAM, – RIN TIN TIN, tf; 20.00 KONCERT: »LE QUATRO COLONNE«, Iz Rovinja prvi del koncerta vokalnega kvarteta »LE QUATTRO COLONNE«; 20.30 ŠPORT OB PONEDELJKIH: TIBETANSKE IMPRESIJE, dok. oddaja

AVSTRIJA I

9.00 POROČILA in TRI IZ OKREPČEVALNICE, ponovitev; 9.30 SLIKA AVSTRIJE; 10.00 ŠOLSKA TV; 10.30 TEVJE IN NJEGOVIH SEDEM HČERA, ponovitev (nemško-izraelski film, 1967); 12.30 DIAGNOZA; 13.15 POROČILA; 13.20 PRIMER ZA TOŽILCA, ponovitev z odmevi gledalcev; 13.50 TEDNIK, ponovitev; 14.20 OČARLJIVA JEANNIE, serija; 14.45 ANGEL NA ZEMLJI; 15.30 Otroški program; 16.00 AM, DAM, DES; 16.20 MINI ODER; 16.30 MINI SREČANJE; 17.05 GUSARJI Z REKE SPREE, berlinske zgodbe; 17.55 OKOLI SVETA V 80 DNEH; 18.00 MI; 18.30 FALCON CREST, Zapleti; 19.22 ZNANJE DANES; 19.30 ČAS V SLIKI 1; 19.53 VREME; 20.00 ŠPORT; 20.15 ŠPORT V PONEDELJEK; 21.08 KUHARSKI MOJSTRI IN NJIHOVE SPECIALITETE; 21.15 MAGNUM, Beg pred smrtjo; 22.00 POGLEDI S STRANI; 22.10 ROSA LUXEMBURG (Nemški film, 1985); 0.05 POROČILA; 0.10 BELLAMY, Umor po napovedi, 2. del.; 0.55 POROČILA.

AVSTRIJA II

AVSTRIJA II16.55 LEKSIKON UMETNIKOV, Grafik Erich Steininger; 17.00 FRANCE A LA CARTE, 5. del: Jean in Sophie Bardet; 17.30 LIPOVA ULCIA, družinska serija; 18.00 TRI IZ OKREPČEVALNICE, serija; 18.30 WURLITZER; 19.00 LOKALNI PROGRAM; 19.30 ČAS V SLIKI 1; 19.53 VREME; 20.00 KULTURA; 20.15 TEKMECI NA DIRKALIŠČU, Preizkušnja; 21.00 NOVO V KINU; 21.15 KUHARSKI MOJSTRI IN NJIHOVE SPECIALITETE; 21.10 ŠILING, gospodarski magazin; 22.00 ČAS V SLIKI 2; 22.25 OTROCI VOJAKI, Kambodža; 23.10 ČOLN UPANJA; 23.55 POROČILA.

TV Torek, 2. oktober

SLOVENIJA I

8.35–12.05 in 14.05–23.55 TELETEKST TV SLOVENIJA; 8.50 VIDEO STRANI; 9.00 ZGODBE IZ ŠKOLJKE, 28. oddaja; 9.30 PORTRET ZNANSTVENIKA; 9.55 BOJ ZA OBSTANEK: ZALJUBLJENI PTIČKI; 10.20 NEMŠČINA – ALLES GUTE (16/26); 10.50 SEDMA STEZA, ponovitev oddaje o športu; 11.55 VIDEO STRANI; 14.20 VIDEO STRANI; 14.30 NEMŠČINA – ALLES GUTE, ponovitev (16/26); 15.00 ŽARIŠČE, ponovitev; 15.30 SOVA, ponovitev ALFRED HITCHCOCK VAM PREDSTAVLJA, LJUBEZEN PA TAKA; 17.00 TV DNEVNIK 1; 17.05 PORTRET ZNANSTVENIKA; 17.30 BOJ ZA OBSTANEK: Zaljubljeni ptički; 18.00 LONČEK, KUHAJ: KREMNI KROFKI; 18.10 EX LIBRIS: SPOMIN NA LJUBLJANSKI TRAMVAJ, ponovitev; 19.05 RISANKA; 19.15 TV OKNO; 19.30 TV DNEVNIK 2; 20.05 P. Mugia: ZMAGA; 21.00 MESTNE ZGODBE: VRNJAČKA BANJA, zabavnoglasbena oddaja TV NOVI SAD (1/5); 21.50 TV DNEVNIK 3; 22.15 SOVA: DEKAMERON, LJUBEZEN PA TAKA; 23.45 VIDEO STRANI

SLOVENIJA II

17.00 SATELITSKI PROGRAMI – POSKUSNI PRENOSI; 18.15 SVET ŠPORTA, oddaja HTV; 19.05 ANCIENT AIRS AND DANCES, nastop učencev baletne šole iz Ljubljane; 19.30 TV DNEVNIK; 20.00 ŽARIŠČE; 20.30 ŽREBANJE LOTA; 20.35 GRADOVI: PALACIJ (4/13); 21.05 UMETNIŠKI VEČER: SERGEJ PARADJANOV, sovjetski dokumentarni film; 21.35 AŠIK KERIB, sovjetski film (do 22.50)

HRVAŠKA I

9.15 POROČILA; 9.20 TV KOLEDAR; 9.30 MALI SVET, oddaja za otroke; 10.00 ŠOLSKI PROGRAM: Zares, samo igračka; Dan na pašniku; Mali tv koncert; Stari Grki v naših krajih; Divje živali – indikatorji onesnaževanja; 12.00 POROČILA; 12.05 TELETEKST; 12.20 SATELITSKI PROGRAM: SUPER CHANNEL; 13.45 TELETEKST; 13.55 MALI SVET; 14.30 POROČILA; 14.35 PROGRAM PLUS, ponovitev; 16.45 POROČILA; 16.55 ŠOLSKI PROGRAM: IZ VAŠEGA ČTIVA: ANTUN VRAMAC IN NJEGOVO DELO; 17.25 HRVAŠKA DANES; 18.25 ŠTEVILKE IN ČRKE; 18.45 ZNANOST IN MI; 19.15 RISANKA; 19.30 TV DNEVNIK; 20.00 ŽREBANJE LOTA; 20.05 LORCA, SMRT PESNIKA; 21.05 V VELIKEM PLANU, kontaktna oddaja; 22.35 TV DNEVNIK; 22.55 POROČILA V ANGLEŠČINI; 23.00 PROGRAM PLUS: Midva, Monte Carlo, Skrivnostna Indija, dokumentarna serija, Prevajalec stoletja; 0.10 POROČILA

HRVAŠKA II

16.50 TEST; 17.05 TV KOLEDAR; 17.15 SVET ŠPORTA; 18.20 ČE NEKOČ POTRKAŠ NA MOJA VRATA; 19.30 DNEVNIK; 20.00 ZABAVNI TOREK; 21.00 POROČILA; 21.10 ŽRTEV KOKAINA; 22.50 ALPE JADRAN

KOPER

18.30 PROGRAM V SLOVENSKEM JEZIKU; 19.00 TV DNEVNIK; 19.30 ČAROBNA SVETILKA – OTROŠKI PROGRAM – LAUREL AND HARDY, risanke; 20.00 LJUDJE IN NARODI XX. STOLETJA, dokumentarna oddaja Alana Whicker-ja; 20.30 POSEBNA EKIPA, policijski tf

AVSTRIJA I

9.00 POROČILA in TRI IZ OKREPČEVALNICE, ponovitev; 10.30 VOHUNSKI POKER, ponovitev (Hopscotch – ameriški film, 1980); 12.10 ŠPORT V PONEDELJEK, ponovitev; 13.00 POROČILA; 13.10 MI, ponovitev; 13.40 OD INFLACIJE DO STABILNOSTI, 1. del: Denar zgodnjih let; 14.10 USODA GRE SVOJO POT, risanka; 14.20 OČARLJIVA JEANNIE, Lovska zabava; 14.45 ANGEL NA ZEMLJI, Pozdravi s pasjega neba; 15.30 Otroški program; 15.35 ODDAJA Z MIŠKO, zabavne in poučne zgodbe; 16.00 AM, DAM, DES; 16.30 MINI ATELJE; 16.55 MINI ČAS V SLIKI; 17.05 RAMONA, Sramota pa taka – Po knjigah Beverly Cleary; 17.30 14 – KAJ ZDAJ? Pred izbiro poklica; 17.55 OKOLI SVETA V 80 DNEH; 18.00 MI; 18.30 FALCON CREST, Channing proti Channingu; 19.22 ZNANJE DANES; 19.30 ČAS V SLIKI 1; 19.53 VREME; 20.00 ŠPORT; 20.15 Univerzum: NASMEH AFRIKE, Ženske pod zgočim soncem; 21.00 TV KOTIČEK ZA ŽIVALI; 21.07 CESIRA – ŽENSKA PREMAGA VOJNO (2. zadnji del italijanskega TV filma, 1989); 22.40 POGLEDI S STRANI; 22.50 SREČNEŽ (The Fortune Cookie – ameriški film, 1966); 0.50 POROČILA.

AVSTRIJA II

16.55 LEKSIKON UMETNIKOV, slikar Thomas Reinhold; 17.00 ŠOLSKI TV; 17.30 ORIENTACIJA; 18.00 TRI IZ OKREPČEVALNICE, Preplah; 18.30 WURLITZER; 19.00 LOKALNI PROGRAM; 19.30 ČAS V SLIKI 1; 19.53 VREME; 20.00 KULTURA; 20.15 TISTA STVAR, kviz; 21.00 TV KOTIČEK ZA ŽIVALI; 21.07 REPORTAŽE IZ TUJINE, oddaja zunanjepolitične redakcije; 22.00 ČAS V SLIKI 2; 22.25 KLUB 2, POROČILA.

DELO plus

TV Sreda, 3. oktober

SLOVENIJA I

8.35–11.50 in 14.25–1.50 TELETEKST TV SLOVENIJA; 8.35 VIDEO STRANI; 9.00 ŽIV ŽAV; 9.50 M. Cihlar Nehajev-M. Peakić Mikuljan: DOKTORJEVA NOČ, drama hrvaške TV; 10.50 P. Mugia: ZMAGA; 11.40 VIDEO STRANI; 14.40 VIDEO STRANI; 14.50 ŽARIŠČE, ponovitev; 15.20 SOVA, ponovitev DEKAMERON, LJUBEZEN PA TAKA; 17.00 TV DNEVNIK 1; 17.05 HUGO WOLF, dokumentarna oddaja; 17.50 PO SLEDEH NAPREDKA; 18.20 ZBIS: ZLATOROG; 18.35 LOLEK IN BOLEK, risanka; 18.45 NAŠ NASLOV: PLANET ZEMLJA; 19.00 RISANKA; 19.15 TV OKNO; 19.30 TV DNEVNIK 2; 20.05 FILM TEDNA: MOULIN ROUGE, angleški film; 22.00 TV DNEVNIK 3; 22.25 KONCERT JOHNA MC LAUGHLINA, glasbena oddaja TV Skopje; 23.10 SOVA: ALF, PULASKI, ZGODBA O HOLLYWOODU; 1.40 VIDEO STRANI

SLOVENIJA II

17.00 SATELITSKI PROGRAMI – POSKUSNI PRENOSI; 18.30 MOSTOVI; 19.00 ZDRAVILA, izobraževalna oddaja (4/7); 19.30 TV DNEVNIK; 20.00 ŽARIŠČE; 20.25 Zagreb: NOGOMETNA TEKMA ZA POKAL UEFA: Atlanta – Dinamo, prenos; 22.00 NOGOMETNA TEKMA ZA PEP: Grasshoppers – Crvena zvezda, posnetek iz Züricha; 22.45 SVET POROČA (do 23.45)

HRVAŠKA I

9.20 POROČILA; 9.25 TV KOLEDAR; 9.35 BENJI, ZAX IN MALI PRINC, otroška serija; 10.00 ŠOLSKI PROGRAM: Poštni nabiralnik; Tradicionalno gradbeništvo; Topografske karte; Vulkani; 12.00 POROČILA; 12.05 TELETEKST; 12.20 SATELITSKI PROGRAM: SUPER CHANNEL; 13.50 TELETEKST; 14.00 BENJI, ZAX IN MALI PRINC, otroška serija; 14.30 POROČILA; 14.35 PROGRAM PLUS, ponovitev; 16.45 POROČILA; 16.55 ŠOLSKI PROGRAM: REVOLUCIJA V MUZEJU; 17.25 HRVAŠA DANES; 18.25 ŠTEVILKE IN ČRKE; 18.45 POTOPIS; 19.15 RISANKA; 19.30 TV DNEVNIK; 20.00 ČLOVEK BREZ DOMOVINE; 21.35 TV DNEVNIK; 21.55 POROČILA V ANGLEŠČINI; 22.00 PROGRAM PLUS: SMEJMO SE NAPREJ, MONTE CARLO, ABRAHAM LINCOLN; 1.10 POROČILA

HRVAŠKA II

17.00 TEST; 17.20 TV KOLEDAR; 17.30 OKNO, ponovitev; 18.30 LORCA, SMRT PESNIKA; 19.30 DNEVNIK; 19.55 ŠPORTNA SREDA; 23.00 POROČILA

KOPER

18.30 PROGRAM V SLOVENSKEM JEZIKU; 19.00 TV DNEVNIK; 19.30 ČAROBNA SVETILKA – otroški program – LAUREL AND HARDY, risanke; 20.00 LJUDJE IN NARODI XX. STOLETJA, dokumentarna oddaja Alana Whicker-ja; 20.30 POSEBNA EKIPA, policijski tf

AVSTRIJA I

9.00 POROČILA in TRI IZ OKREPČEVALNICE, ponovitev; 9.30 FRANCOŠČINA; 10.00 ŠOLSKA TV; 10.30 TEKMECI NA DIRKALIŠČU, Prezkušnja, ponovitev; 11.15 NEIZPROSNA, A PRISRČNA, Kosmetične operacije; 12.00 1000 MOJSTROVIN, Gotthard Graubner: Črna koža; 12.10 REPORTAŽE IZ TUJINE, ponovitev; 13.00 POROČILA; 13.10 MI, ponovitev; 13.40 DRUŽINA ČLOVEK, Rastline in letina, ponovitev; 14.10 VILA BRÖCKELSTEIN, risanka; 14.20 OČARLJIVA JEANNIE, Moja strašna sestra; 14.45 ANGEL NA ZEMLJI, In ne skušaj nas; 15.00 Otroški program; 15.35 DUCK TALES, Invazija, risanka; 16.00 ŠARLOTINO VESELO ŽIVLJENJE, lutkovna igrica; 16.30 GLASBENA DELAVNICA; 16.35 MINI; 17.05 DAN V OTROKOVEM ŽIVLJENJU... Bali; 17.30 MINI KLUB; 17.55 OKOLI SVETA V 80 DNEH; 18.00 MI; 18.30 FALCON CREST, Kriva pota; 19.22 ZNANJE DANES; 19.30 ČAS V SLIKI 1; 19.53 VREME; 20.00 ŠPORT; 20.15 SAYONARA (Ameriški film, 1957); 22.35 POGLEDI S STRANI; 22.45 DVIGALO NA MORIŠČE (L'ascenseur pour l'echafaud – francoski film, 1957); 0.10 POROČILA; 0.15 BELLAMY, Carverjeva tolpa; 1.00 POROČILA.

AVSTRIJA II

16.35 LEKSIKON UMETNIKOV, slikar in risar Hans Hoffmann-Ybbs; 17.00 KOMUNIKACIJA MREŽA, 2. del: Orodja medijev; 17.30 ZEMLJA IN LJUDJE; 18.00 TRI IZ OKREPČEVALNICE, Vse je jasno; 18.30 WURLITZER; 19.00 LOKALNI PROGRAM; 19.30 ČAS V SLIKI 1; 19.53 VREME; 20.00 KULTURA; 20.15 ČETRTI ČLOVEK, 3. del: Težave; 21.10 BISMARCK, 2. del: Železo in kri; 22.10 ČAS V SLIKI 2; 22.35 ŠPORT – NOGOMET – EVROPSKI POKAL – POROČILA.

DELO plus X iks

TV Četrtek, 4. oktober

SLOVENIJA I

8.35–11.50 in **13.55–0.20** TELETEKST TV SLOVENIJA; **8.50** VIDEO STRANI; **9.00** GRIZLI ADAMS, 25. del ameriške nanizanke za otroke; **9.25** ODDAJA ZA UČITELJE; **9.40** KRUH SKOZI STOLETJA, 5. zadnja oddaja; **10.25** ZAKON V LOS ANGELESU; **11.40** VIDEO STRANI; **14.20** MUZZY, angleščina za najmlajše (3/20); **14.30** MOSTOVI; **15.00** ŽARIŠČE, ponovitev; **15.30** SOVA, ponovitev PULASKI, angleška nanizanka (1/8; **17.00** TV DNEVNIK 1; **17.05** ODDAJA ZA UČITELJE; **17.20** KRUH SKOZI STOLETJA, 5. zadnja oddaja; **18.00** TELESKI '90: PRIPRAVIMO SE NA SMUČANJE; **18.35** ČUDEŽNA LETA, ameriška nanizanka (16/18); **19.00** RISANKA; **19.15** TV OKNO; **19.30** TV DNEVNIK 2; **20.05** O. Osetinski–L. Nehoroševi: MIHAJLO LOMONOSOV; **21.30** TEDNIK; **22.30** TV DNEVNIK 3; **22.55** SOVA: VSE RAZEN LJUBEZNI, PULASKI; **0.10** VIDEO STRANI

SLOVENIJA II

17.30 REGIONALNI PROGRAMI TV SLOVENIJA – STUDIO LJUBLJANA; **19.00** ALO'ALO, angleška nanizanka; **19.30** TV DNEVNIK; **20.00** ŽARIŠČE; **20.30** SLOVENIJA: POLETJE, dokumentarna oddaja (3/6); **20.55** MALI KONCERT NAGRAJENCEV 19. TEKMOVANJA UČENCEV IN ŠTUDENTOV GLASBE SLOVENIJE: KVARTET POZAVN SREDNJE GLASBENE IN BALETNE ŠOLE MARIBOR; **21.05** AFERA PRISLUŠKOVANJA, dokumentarna oddaja TV Sarajevo (5/6); **21.35** VEČERNI GOST: MARIO BOGATAJ; **22.10** RETROSPEKTIVA: »KOMEDIJA NA SLOVENSKEM ODRU«: L. Pirandello: NOCOJ BOMO IMPROVIZIRALI; **23.40** GOLI Z EVROPSKIH nogometnih igrišč, oddaja TV Beograd (do 0.10)

HRVAŠKA I

9.15 POROČILA; **9.20** TV KOLEDAR; **9.30** SMOGOVCI, nadaljevanka za otroke (4/7); **10.00** ŠOLSKI PROGRAM: Spoznajmo gledališče; Iz sveta narave: Mačke; Onesnaževalci organskega in anorganskega izvora; Priče preteklosti: Mlin na vodo; Obnašanje živali; Nemščina – alles gute, 3. lekcija; **12.00** POROČILA; **12.05** TELETEKST; **12.20** SATELITSKI PROGRAM; **14.15** TELETEKST; **14.35** PROGRAM PLUS, ponovitev; **16.45** POROČILA; **16.55** SMOGOVCI, nadaljevanka za otroke (4/7); **17.25** HRVAŠKA DANES; **18.25** ŠTEVILKE IN ČRKE: MASTERS TURNIR OPATIJA '90, prenos polfinala; **19.05** RISANKA; **19.30** TV DNEVNIK; **20.00** SPEKTER, politični magazin; **21.05** ERIKINI PODVIGI, angleška humoristična serija; **21.50** TV DNEVNIK; **22.10** POROČILA V ANGLEŠČINI; **22.15** PROGRAM PLUS: MONTE CARLO, POPOTOVANJE PO AMERIŠKEM ZAHODU, potopis, ALFRED NOBEL, dokumentarni film; **0.25** POROČILA

HRVAŠKA II

17.00 TEST; **17.20** TV KOLEDAR; **17.30** ČLOVEK BREZ DOMOVINE; **19.00** ALPE JADRAN, ponovitev; **19.30** DNEVNIK; **20.00** VARAŽDINSKI BAROČNI VEČERI, prenos; **21.30** POROČILA; **21.35** TV RAZSTAVA; **21.45** REŠITELJ

KOPER

18.30 PROGRAM V SLOVENSKEM JEZIKU; **19.00** TV DNEVNIK; **19.30** ČAROBNA SVETILKA – OTROŠKI PROGRAM – Woobinda, tf; **20.00** AKTUALNA TEMA: »LA BATTANA«

AVSTRIJA I

9.00 POROČILA in TRI IZ OKREPČEVALNICE, ponovitev; **9.30** ZEMLJA IN LJUDJE; **10.00** ŠOLSKA TV; **10.30** ROSA LUXEMBURG, ponovitev (Nemški film, 1985); **12.25** KLUB ZA SENIORJE, ponovitev; **13.10** POROČILA; **13.20** MI, ponovitev; **13.50** OD INFLACIJE DO STABILNOSTI, 2. del; **14.20** OČARLJIVA JEANNIE, Diamantni zaliv, zadnji del; **14.45** ANGEL NA ZEMLJI, Ljubezen zaceli rane; **15.30** Otroški program; **15.35** PERRINE, Theodorjeva slepa lovska mrzlica; **16.00** AM, DAM, DES; **16.20** USPEŠNICE IN NAPOTKI; **16.55** MINI ČAS V SLIKI; **17.05** ZLATI DEŽ, 4. del danske otroške kriminalke; **17.30** MINI LEKSIKON; **17.55** OKOLI SVETA V 80 DNEH; **18.00** MI; **18.30** FALCON CREST, Pakt s hudičem; **19.22** ZNANJE DANES; **19.30** ČAS V SLIKI 1; **19.53** VREME; **20.00** ŠPORT; **20.15** TELE-AS, kviz vodita Carolin Reiber in Peter Rapp; **21.15** KULINARIKA; **21.20** POGLEDI S STRANI; **22.15** Videoteka: KOMISAR, Slepe igre; **23.10** POROČILA; **23.15** ŽIVLJENJE, LJUBEZEN, SMRT (La vie, l'amour, la mort – francosko-italijanski film, 1968); **1.05** POROČILA.

AVSTRIJA II

16.10 LEKSIKON UMETNIKOV, slikar in video umetnik [illegible] mar Brehm; **16.15** ŠPORT; **16.16** NOGOMET: EVROPSKI POKAL; **17.15** NEBU NAPROTI, 3. del: Zgodovinski [illegible] **18.00** TRI IZ OKREPČEVALNICE, serija; **18.30** WURLITZER; **19.00** LOKALNI PROGRAM; **19.30** ČAS V SLIKI 1; [illegible] VREME; **20.00** KULTURA; **20.15** DOMAČE REPORTAŽE; **21.15** KULINARIKA; **21.20** SPEKTRUM; **22.00** ČAS V SLIKI; [illegible] **22.25** KLUB 2; **0.00** POROČILA.

DELO plus

TV Petek, 5. oktober

SLOVENIJA I

8.35–11.45 in **14.10–1.55** TELETEKST TV SLOVENIJA; **8.50** VIDEO STRANI; **9.00** KLJUKČEVE DOGODIVŠČINE, lutkovna igrica; **9.25** SLOVENIJA: POLETJE, dokumentarna oddaja (3/6); **9.50** AFERA PRISLUŠKOVANJA, dokumentarna oddaja TV Sarajevo (5/6); **10.20** O. Osetinski-L. Nehoroševi: MIHAJLO LOMONOSOV; **11.35** VIDEO STRANI; **14.25** VIDEO STRANI; **14.35** ŽARIŠČE, ponovitev; **15.05** SLOVENIJA: POLETJE, ponovitev dokumentarne oddaje (3/6); **15.35** SOVA, ponovitev VSE RAZEN LJUBEZNI, PULASKI; **17.00** TV DNEVNIK 1; **17.05** TEDNIK, ponovitev; **18.10** GRADOVI: PALACIJ, ponovitev (4/13); **18.40** HOV!, angleška nanizanka (2/11); **19.05** RISANKA; **19.15** TV OKNO; **19.30** TV DNEVNIK 2; **19.59** ZRCALO TEDNA; **20.20** NEBU NAPROTI, ameriška dokumentarna serija (2/12); **21.20** ZAKON V LOS ANGELESU; **22.10** TV DNEVNIK 3; **22.30** FESTIVAL NAREČNIH POPEVK MARIBOR '90; **23.30** SOVA: DRUŽINSKE VEZI, CIKLUS FILMOV JOHNA FRANKENHEIMERJA: ZGODBA NEKE LJUBEZNI; **1.45** VIDEO STRANI

SLOVENIJA II

17.30 REGIONALNI PROGRAMI TV SLOVENIJA – STUDIO MARIBOR: TELE M; **19.00** VIDEOMEH V AMERIKI, ponovitev 2. oddaje; **19.30** TV DNEVNIK; **20.00** ŽARIŠČE; **20.30** OČI KRITIKE; **21.10** VELIKI DIRIGENTI: LOVRO MATAČIĆ; **22.45** SKUPŠČINSKA KRONIKA; **23.15** SATELITSKI PROGRAMI – POSKUSNI PRENOSI

HRVAŠKA I

9.15 POROČILA; **9.20** TV KOLEDAR; **9.30** KAPETAN GROM IN VOJAKI PRIHODNOSTI; **10.00** ŠOLSKI PROGRAM »EDUKON«: KNJIŽNICE, kontaktna oddaja; **12.00** POROČILA; **12.05** TELETEKST; **12.20** SATELITSKI PROGRAM; **13.25** TELETEKST; **13.55** KAPITAN GROM IN VOJAKI PRIHODNOSTI; **14.30** POROČILA; **14.35** PROGRAM PLUS, ponovitev; **16.35** POROČILA; **16.55** POGOVORI O ZNANOSTI; **17.25** HRVAŠKA DANES; **18.25** ŠTEVILKE IN ČRKE: MASTERS TURNIR OPATIJA '90, prenos polfinala; **19.05** RISANKA; **19.30** TV DNEVNIK; **20.00** POPOLNI VOHUN; **21.00** KRAPINA '90: 25 LET FESTIVALA KAJKAVSKE POPEVKE; **21.45** TV DNEVNIK; **22.05** O SOLE MIO, oddaja o kulturi; **23.05** POROČILA V ANGLEŠČINI; **23.10** PROGRAM PLUS: DRAGI JOHN, AVTOŠTOPAR, SANTA BARBARA, KULT MESTA: PAZIN; **1.20** POROČILA; **1.25** EKSTRA PROGRAM PLUS: PARALAX

HRVAŠKA II

16.05 TEST; **16.25** TV KOLEDAR; **16.30** IZ SVETA ZNANOSTI; **16.50** LASSIE – POPOTNIK; **18.25** SPEKTER; **19.30** DNEVNIK; **20.00** GLASBENA ODDAJA; **20.45** POROČILA ZA GLUHE; **20.55** EN AVTOR, EN FILM: Milan Trenc: VELIKI SPREVOD; **21.10** ODA BILLYJU JOEJU; **22.40** SKUPŠČINSKA KRONIKA

KOPER

18.30 PROGRAM V SLOVENSKEM JEZIKU; **19.00** TV DNEVNIK; **19.30** ČAROBNA SVETILKA – OTROŠKI PROGRAM: – ONLY CARTOONS, risanke; **20.00** MANJŠINE, BOGATSTVO EVROPE, dok. oddaja; **20.30** MR. HORN, TV nanizanka v 4 delih; 1. del

AVSTRIJA I

9.00 POROČILA in TRI IZ OKREPČEVALNICE, ponovitev; **9.30** RUŠČINA; **10.00** ŠOLSKA TV; **10.30** ŠKANDAL V PARIZU (A Scandal in Paris – ameriški film, 1946); **12.10** DOMAČA REPORTAŽA; **13.10** POROČILA; **13.20** MI, ponovitev; **13.50** NASVIDENJE, FRANZIŠKA (Nemški film, 1957); **15.30** Otroški program; **15.35** INŠPEKTOR GADGET, Ukročeni velikan, risanka; **16.00** AM, DAM, DES; **16.20** KOTIČEK ZA ŽIVALI; **17.05** OTROCI IZ MÜHLENTALA, Dobrodošla, Jackie, Cirkus Klementica – zgodbe iz male vasi; **17.30** MINI KVIZ; **17.55** OKOLI SVETA V 80 DNEH; **18.00** MI; **18.30** FALCON CREST, Samopomoč; **19.22** ZNANJE DANES; **19.30** ČAS V SLIKI 1; **19.53** VREME; **20.00** ŠPORT; **20.15** – NEREŠENO, policija prosi za pomoč; **21.20** NAŠ SEM ŽENSKA, zadnji del; **22.10** POGLEDI S STRANI; **22.30** TILER, oddaja za ljubitelje filma; **22.50** JEREMY ROSS – MOJA VOLJA JE ZAKON (Tribute to a Bad Man – ameriški vestern, 1955); **0.20** POROČILA; **0.25** XY – NEREŠENO: odmevi gledalcev; **0.35** BELLAMY, Harry je spet na prostosti; **1.20** POROČILA.

AVSTRIJA II

16.20 LEKSIKON UMETNIKOV, slikar Friedensreich Hundertwasser; **16.25** BORZNA POROČILA; **16.40** MOSTOVI: BRUCK, Operni ples; **17.30** ŽIVALI MEDITERANA, jež in jazbec – »mesečnika« iz podzemskega sveta; **18.00** TRI IZ OKREPČEVALNICE, Bella Venezia; **18.30** WURLITZER; **19.00** LOKALNI PROGRAM; **19.30** ČAS V SLIKI 1; [illegible] VREME; **20.00** KULTURA; **20.15** DEŽELA GORA; **21.00** [illegible] DIJ, radijske in televizijske zgodbe; **21.20** Z OROŽJEM V ROKAH: [illegible] SKE, Kaberetni program Dolores Schmidinger; **22.00** [illegible] V SLIKI 2; **22.25** ŠPORT; **22.50** Mojstrovine: DAME EDNA MEGASTAR (The Dame Edna Experience); **23.40** TOP ITS – BIG TIME (Ameriški koncertni film, 1988); **1.15** [illegible] MOVINA IN ŠE LEPE, video umetnost Clausa Schöne; **2.05** POROČILA.

PRIREDITVE

V knjižnici v Šentjurju bo danes, četrtek 27. septembra ob 17. uri predstavitev pesniške zbirke Anice Hvalec. Pesmi bo brala Anica Kumrova.

V dvorani Glasbene šole v Velenju bo danes, četrtek 27. septembra ob 19.30 uri prvi abonmajski koncert. Nastopila bo sopranistka Irena Baar, Izvajala bo dela Mozarta, Schuberta in Wolfa.

V dvorani Zdraviliškega doma na Dobrni bo danes, četrtek, 27. septembra ob 19.30 uri koncert mešanega pevskega zbora France Prešern.

V Slovenskem ljudskem gledališču v Celju bo jutri, v petek 28. septembra ob 19.30 uri premiera Cankarjevih Hlapcev v režiji Mileta Koruna. Ponovitve predstave bodo v soboto, 29. septembra ob 19.30 uri in v torek, 2. oktobra ob 19.30 uri.

V restavraciji **Pošta v Rogaški Slatini** bo jutri, petek 28. septembra ob 20. uri večer ljudskih šeg in običajev.

V Muzeju revolucije v Celju bo v soboto, 29. septembra ob 20. uri plesna predstava Soba 3.6.6. plesne skupine Igen Studia za ples Celje.

Na Trgu svobode (dvorišče stare vojašnice) v Celju bo v ponedeljek, ob 15.30 uri nastopila plesna skupina OŠ Ivana Kovačiča – Efenka.

Na Trgu svobode (dvorišče stare vojašnice) v Celju bo v torek, 2. oktobra ob 15.30 uri otroška modna revija, ki jo pripravlja Studio za ples Celje.

Na Trgu svobode (dvorišče stare vojašnice) v Celju bo v sredo, 3. oktobra ob 15.30 uri Plesna predstava Krave v cirkusu, ki jo prireja Plesni forum.

V Rogaški Slatini se bo v petek, 28. oktobra začela likovna kolonija Likovna jesen v Rogaški Slatini. Sodelovali bodo slikarji Andrej Košič, Mirna Pavlovič, Leon Koporc, Milan Butina in Vojko Pogačar. Slikarji bodo ustvarjali na temo Rogaška Slatina z okolico, otvoritev razstave pa bo v petek, 5. oktobra ob 19. uri v razstavnem salonu Zdravilišča.

V razstavnih prostorih Muzeja revolucije Celje bo v ponedeljek, 1. oktobra otvoritev vzgojno varstvene razstave ob Tednu otroka. Razstava bo odprta do nedelje, 7. oktobra.

V galeriji Dober dan v Šempetru bo do konca septembra razstava slikarja naive Josipa Generalića in spremljajoča razstava fotografij En dan z Josipom Generalićem, avtorja Edija Masneca.

V razstavnih prostorih **Muzeja Revolucije** bo do konca septembra odprta Jugoslovanska tekmovalna razstava umetniških fotografij in diapozitivov.

V Kulturnem centru Ivan Napotnik v Velenju bo do konca septembra odprta razstava slikarja Leona Koporca.

V razstavnem salonu v Rogaški Slatini bo do 5. oktobra odprta razstava akademske slikarke Jasne Kozar-Hutheesing.

V galeriji Kompas v Celju bo do 19. oktobra odprta razstava risb Belo črna potovanja, avtorja Borija Zupančiča.

V avli hotela Dobrna bo do 19. oktobra odprta razstava kitajskega slikarja Hua Qing.

V knjižnici Edvarda Kardelja v Celju bo do 22. oktobra odprta razstava Celjski grofje v leposlovju.

V Likovnem salonu v Celju bo do konca septembra odprta razstava III. Celjski mednarodni slikarski tedni.

V Muzeju grafičnih umetnosti v Rogaški Slatini bo do začetka decembra odprta razstava Rogaška Slatina skozi stoletja.

V Muzeju revolucije v Celju bo jutri, petek 28. septembra ob 12. uri predstavitev raziskovalnih nalog in podelitev nagrad ob zaključku dvoletne raziskovalne akcije Mlini na področju celjske regije.

Borza dela

Delovna organizacija	Občina	Prosta dela in naloge
VVO Anice Černejeve	Celje	vzgojitelj predš. otrok (10 mesecev)
Aero copy d.i.o.	Celje	poslovna tajnica (akt. zn. nem. in angl. jezika)
Obrtno komunalno podj. Rogaška slatina	Šmarje	saldakontist upnikov in dolžnikov
Slovenska investicijska banka d.d. Ljuljana	Žalec	ref. za devizno-dinarsko posl. v enoti Žalec
Kranjc Franc in Roman Ključavničarstvo	Celje	ključavničar-varilec
Aleš Rado – Slikoplesk	Celje	slikopleskarska dela
Varnost	Celje	čuvaj premoženja
Tovarna krmil	Žalec	uprav. in vzdr. traktorja
Tovarna krmil	Žalec	traktorist (izpit za traktor)
Avtotehnika	Celje	vodja OE

KMETIJSKA ZADRUGA LAŠKO

KLAVNICA LAŠKO

vam nudi v svojih prodajalnah po ugodnih kreditnih pogojih in konkurenčnih cenah:

– prednje in zadnje četrti mladih govedi
– mesne izdelke
– ter prašičje polovice za ozimnico

Priporoča se Kmetijska zadruga Laško!

GREMO V KINO

KINO UNION
1.10. GREMLINI II del – ameriški film
3. 10. GLEJ KDO TO GOVORI – ameriški film

KINO MALI UNION
29. 9. ZADNJI KITAJSKI CESAR – ameriški film
1. 10. KARATE KID II del – ameriški film

KINO METROPOL
27. 9. RAZBURLJIVE ZGODBE NICOLE – ameriški film
28. 9. NEW YORŠKE ZGODBE – ameriški film
1. 10. LOV NA RDEČI OKTOBER – ameriški film
2. 10. LJUBEZENSKA ŠOLA JOSEFINE MUTZENBACHER – nemški film

KINO METROPOL – matineja ob 10.00 uri
29. 9. ROBOCOP II del

KINO DOM
27. 9. PRESIDIO – ameriški film
28. 9. in 1. 10. NORI DAN – ameriški film
2. 10. MESEČNICA – ameriški film

KINO DOM – mladinski program ob 16.00 uri
28. 9. do 1. 10. NINJA MAŠČEVALEC – ameriški film

KINO VOJNIK
30. 9. K – 9 – ameriški film

KINO ŽALEC
27. 9.: NE VIDIM IN NE SLIŠIM – ameriški film
28. in 30. 9.: KRI NI VODA – ameriški film
29. 9.: NEVARNA VROČINA – ameriški film

KINO PREBOLD
27. 9.: NEBEŠKE LISICE – ameriški film
28. 9.: ZORA OBUPANCA – ameriški film
30. 9.: INDIANA JONES – III. del – ameriški film

KINO POLZELA
27. 9.: INDIANA JONES – III. del – ameriški film
29. 9.: NEBEŠKE LISICE – ameriški film
30. 9.: ZORA OBUPANCA – ameriški film

KINO ŠEMPETER
30. 9.: SARTANA PROSI ZA SMRT

KINO ŠENTJUR
29.9. in 30. 9.: UMAZANI PLES – ameriški film

KINO ŠMARJE
27. 9.: TURNER IN HUCH – ameriški film
29. 9.: OBRAMBA OBLA[illegible] – ameriški film
30. 9.: ČAROVNIKOV [illegible] BUK – ameriški film

KINO ZDRAVILIŠČE ROGAŠKA SLATINA
27. 9. in 28. 9.: KICKBOXER – ameriški film
29. 9. in 30. 9.: PSI VOJ[illegible] – ameriški film

Nočni kino
28. in 29. 9.: LOLITA – ameriški film

KINO DOM MOZIRJE
27. 9.: SEKS NA BEVERLY HILLSU – ameriški film
29. 9. in 30. 9.: ČLOVEK BEGU – ameriški film

KINO JELKA NAZARJE
29. 9. in 30. 9.: LETALSKA AKADEMIJA – ameriški film

KINO LJUBNO
28. 9.: ANČKINA OBSESNOST – ameriški film
29. 9. in 30. 9.: MOJA MAMA JE Z DRUGEGA PLANETA – ameriški film

KINO VELENJE
27. 9. in 3. 10.: ALIBI ZA UMOR – ameriški film
28. 9., 29. 9., 30. 9.: HARLEM PONOČI – ameriški film
1. 10 in 2. 10: SLEPI BES – ameriški film

Nočni kino
27. 9., 28. 9., 30. 9.: POSTELJNE DEKLICE – ameriški film
29. 9., in 1. 10.: MUCKA ŽADA – ameriški film

KINO DOM KULTURE
27. 9.: ALIBI ZA UMOR – ameriški film

Filmsko gledališče
1. 10.: MAVRICE – ameriški film

KINO ŠOŠTANJ
30. 9.: SLEPI BES – ameriški film
1. 10.: HARLEM PONOČI – ameriški film

KINO ŠMARTNO OB PAKI
28. 9.: ALIBI ZA UMOR – ameriški film

zavaruje triglav

PROSIM, PRIPNITE SE

Samo preprost gib je potreben, da si pripnemo varnostni pas in naredimo nekaj zase, le malo je potrebno za večjo varnost naših najbližjih.

ROJSTVA

...dilo se je 21 dečkov in 20 ...ic.

POROKE

...ročilo se je 6 parov, od ... Peter HELD iz Celja in ...na ZUPANC iz Štor, Adi ...PRET in Dušanka LAM... oba iz Celja, Vili HRI...NIK iz Razgorja in Jolan... KRAMER iz Žadobrove, ...slav NOTERSBERG iz ...a in Romana KOSTREVC ...Slanc.

...konsko zvezo so sklenili: ... GRIL iz Vrbja in Darja ...AN iz Prebolda, Igor TA...S iz Brezove in Sabina ...NC iz Žalca.

...enje
...ročili so se: Alojz JAVOR... iz Belih vod in Andreja ...ANC iz Belih vod, Bran... BRIŠNIK in Suzana ŽER...ER oba iz Velenja, Milan ...UŠAR in Mateja GRIL ... iz Rečice ob Paki. Branko ...L in Mirjana TRUNKEL ... iz Velenja, Momčilo ILIĆ ...ordana ŠUMAR oba iz Šo..., Alojz HUDALES in ... KATANEC oba iz Loko... Nedeljko BOŽIĆ iz Kavč ...smina ĆOŠKOVIĆ iz Do...evaca, Ataudin ČAJIĆ iz ...dačca in Vesana BIŠĆIĆ iz ...nja.

...arje pri Jelšah
...konsko zvezo so sklenili: ...er MOČNIK iz Zgornje Sel... in Kristina STRAŠEK iz ...na, Vinko JAMNIK iz ...ljane in Alojzija POLAJ... iz Buč.

...ko
...ročilo se je 14 parov od ... Janez BEC iz Radeč in ...en FUNDA iz Vrhovega, ... PAULIN in Ivanka ...SNIK oba iz Celja, Drago ...ČNIK in Irena HUDO...K oba iz Šoštanja, Rudi ...VC in Dragica KMETIČ ... Velikega Širja pri Zida... Mostu, Albin GUČER iz ...teše vasi in Zofija ROZ... iz Prožinske vasi, Srečko ...MAN in Tonika PERTI... oba iz Brez, Rado DROLC in Karmen Godicelj oba iz Celja.

SMRTI

Celje
Umrli so: Jože KRŠLIN, 70 let iz Celja, Franc LUBEJ, 69 let iz Celja, Vinko GROŠELJ, 74 let iz Škofje vasi, Ana CVETKO, 76 let iz Celja, Frančiška ZDOLŠEK, 93 let iz Celja, Friderik JERNEJŠEK, 73 let iz Celja, Ana KOHNE, 79 let iz Slovenskih Konjic, Angela ŠKOFCA, 81 let iz Lokrovca, Bogomir PUŠNIK, 72 let iz Trnovelj pri Celju, Konrad SELČAN, 75 let iz Trnovelj pri Socki, Janez SIVKA, 82 let iz Vrbnega, Angela KRISTAN, 61 let iz Grobelnega, Karl DOBROTINŠEK, 67 let iz Celja, Ana UPLAZNIK, 68 let iz Gornje vasi.

Žalec
Umrli so: Marija PAVŠEK, 74 let iz Loke, Tereza PINTER, 90 let iz Žalca, Jožef JAKLIN, 58 let iz Migojnic, Ivana SEMERNIK, 68 let iz Latkove vasi, Jakob JAN, 50 let iz Miklavža, Angela VODOŠEK, 82 let iz Janškovega sela, Elizabeta LEŠNIK, 68 let iz Celja.

Velenje
Umrli so: Arthur Cliford EVERATT, 62 let iz Velenja, Matilda KRUMP, 75 let iz Zavrha nad Dobrno, Anton KUNEJ, 79 let iz Imena, Jožefa MIKLAVŽINA, 88 let iz Velenja, Božo PEJKUNOVIĆ, 55 let iz Velenja, Barbara CAMPARI, 79 let iz Velenja, Venčeslav ZBIL, 79 let iz Lubija, Terezija SLEMENŠEK, 81 let iz Belih vod, Stanislava KOVŠE, 59 let iz Velenja.

Šmarje pri Jelšah
Umrli so: Ivan DEBELAK, 37 let iz Podčetrtka, Erna PODKORITNIK, 49 let iz Rogaške Slatine, Jožef ŠUMAK, 59 let iz Sodne vasi, Karol KEGLIČ, 80 let iz Močl, Franc PUNGERŠEK, 61 let iz Lekmarja, Florjan KOREZ, 59 let iz Irja.

Laško
Umrli so: Katarina ROŠKER, 74 let iz Radeč, Karel MARTINŠEK, 62 let iz Vrhovega, Alojz BRILEJ, 80 let iz Lahovga grabna pri Jurkloštru, Marija VIDIC, 91 let iz Blatnega vrha, Jakob VODEB, 77 let iz Blatnega vrha.

Klic v stiski

»Klic 916« za vse v duševni stiski, na drugi strani telefonske žice se vam oglasi nekdo, ki vam zna svetovati.

Žiro račun: 50700-620-16-05-1375113-184365 s pripisom za »Klic 916« za prostovoljne prispevke, ki bodo članom Društva svetovalcev pomagali pri njihovem delu.

ZAHVALA

Ob boleči in prezgodnji izgubi drage mamice, sestre in tete ter svakinje

LJUDMILE ZOTTL

iz Ljubečne

se iskreno zahvaljujemo vsem sorodnikom, sosedom, prijateljem in znancem ter bivšim sodelavcem, ki ste jo v tako velikem številu pospremili na njeni zadnji poti in zasuli njen zadnji dom s prečudovitim cvetjem. Hvala za ustno in pisno izraženo sožalje in darovane svete maše. Iskrena hvala g. Jožici Herman, g. Bergincu in g. Ofentavšku za ganljive besede.
Hvala tudi g. župniku Kostajnšku in g. dekanu Bohorču za opravljen pogrebni obred in sveto mašo.
Zahvaljujemo se tudi članom pevskega zbora iz Vojnika za zapete žalostinke.
Vsem še enkrat prisrčna hvala.

Vsi njeni.

Skupščina občine Celje,

Občinski komite za urejanje prostora in varstvo okolja,

Strokovna služba za stanovanjsko in komunalno gospodarstvo

ODDA V NAJEM

naslednje poslovne prostore v Celju:

Čuprijska 6:
– klet s površino 157 m^2 (brez priključka na kanalizacijo)
Gledališka ulica 2:
– pritličje: sejna soba štev. 9 s površino 86,14 m^2 (dvojna višina, mogoče je zgraditi sekundarni strop in podvojiti uporabno površino)
– 2. nadstropje: sejna soba štev. 56 s površino 26,67 m^2
Stanetova 17/a:
– pritličje: 149 m^2
– 1. nadstropje: 85 m^2
Tomšičev trg 12:
– 2. nadstropje: pisarniški in pomožni prostori s skupno površino 188 m^2

Pri sejni sobi štev. 9 v Gledališki 2 bo imel ob enakih ostalih pogojih prednost ponudnik, ki bo izkoristil dvojno višino in zgradil sekundarni strop ter tako podvojil uporabno površino. Bodoči najemniki pisarniških prostorov na Tomšičevem trgu 12 so vezani na pogoj, da dosedanjemu najemniku povrnejo vložena sredstva, katerih višino določijo sporazumno.
Vsi bodoči najemniki bodo prevzeli vse razpisane poslovne prostore v stanju, v kakršnem so na dan tega razpisa, in jih bodo dolžni urediti na lastne stroške v skladu s projekti, ki jih bo potrdil najemodajalec.

Posamezni poslovni prostor se bo oddal tistemu udeležencu razpisa
– katerega dejavnost bo najbolj usklajena z opredelitvami o razvoju občine in mesta in
– katerega dejavnost se bo najprimerneje vključevala v okolje, v katerem je poslovni prostor.

Ob enakih pogojih iz prejšnjega odstavka bo imel prednost udeleženec razpisa, ki bo zadostil kriterijem po naslednjem vrstnem redu:
– ki bo zaposloval v obratovalnici več delavcev,
– ki že uspešno opravlja poslovno dejavnost, pa nima ustreznega poslovnega prostora,
– ki prvič začenja s samostojno obrtjo ali prehaja iz popoldanske v redno obrt ali
– ki ima več verificiranih delovnih izkušenj v dejavnosti, ki naj bi jo opravljal v poslovnem prostoru.

Ponudbe, ki morajo zajemati osebno predstavitev udeležencev, opis njihove strokovnosti in delovnih izkušenj ter natančen opis dejavnosti, je treba poslati v petnajstih dneh od dneva objave tega razpisa Skupščini občine Celje, Občinskemu komiteju za urejanje prostora in varstvo okolja, Službi za stanovanjsko in komunalno gospodarstvo, Celje, Gledališka 4.

Življenje je ena sama solza, ki kapne ob bolečini na tla

ZAHVALA

po hudi bolezni nas je mnogo prekmalu zapustil naš dragi mož, ata, stari ata, tast in brat

MIRKO PUŠNIK

iz Trnovelj

Iskreno se zahvaljujemo vsem sosedom, sorodnikom, prijateljem, znancem in vsem tistim, ki ste ga pospremili v tako velikem številu na njegovi zadnji poti. Hvala za vsa pisno in ustno izrečena sožalja in za darovano cvetje, s katerim so prekrili prezgodnji grob.
Zahvaljujemo se družini Klobučar, domači zdravnici dr. Manici Žerjav, zdravstvenemu osebju Torakalnega oddelka iz Kliničnega centra v Ljubljani, posebno še dr. Erženu.
Hvala govornikoma gospodu Štefanu Zvižeju in predstavniku Celjskih mesnin za izrečene besede, pevcem za prelepe pesmi, gospodu župniku za opravljen obred in nazadnje gospodu Jarhu za odigrano tišino.
Vsem še enkrat iskrena hvala

Žalujoči:

žena, sinova in hči z družinami

ZAHVALA

Ob boleči izgubi naše ljube sestre in tete

ANGELE ŠKOFCA

se iz srca zahvaljujemo vsem sorodnikom, prijateljem in znancem za darovano cvetje in darovanje za svete maše. Zahvaljujemo se za ustna in pisna sožalja, gospodu opatu za opravljen obred in vsem, ki ste jo spremljali na njeni zadnji poti.
Zahvaljujemo se tudi gospodu župniku Svetku za njegove obiske in tolažilne besede ob njeni bolezni. Posebno se zahvaljujemo naši dobri svakinji Pepci za čustveno in požrtvovalno nego ob njeni bolezni.
Še enkrat vsem hvala in Bog poplačaj.

Sestri Anka in Štefka ter brat Poldi z družinami.

Celje, 18. septembra 1990.

VEČER

dnevnik, ki nam je najbližji

V bodoče še bližje svojim bralcem.

Odslej bo izhajal v

OBMOČNI IZDAJI CELJSKE REGIJE

TRGOVSKO IN PROIZVODNO PODJETJE p. o. CELJE

MERX AVTOTEHNIKA

MERX TPP AVTOTEHNIKA Celje, p.o. Celje, Bežigrajska ul. 13
VABI K SODELOVANJU
trgovca zasebnika

za prodajo rezervnih delov in dodatne opreme za program vozil OPEL IN TAS VW.
Poslovni prostor je opremljen z vso potrebno opremo in je v centru mesta Celja.
Pričetek poslovanja takoj po podpisu pogodbe.
Informacije po tel. št. (063) 38-370.
Ponudbe pošljite na naslov:
TPP AVTOTEHNIKA Celje
Celje, Bežigrajska ul. 13
v 8 dneh od dneva oglasa.

TPP AVTOTEHNIKA Celje
Prodaja vozil IMV, CIMOS, IDA OPEL, TAS VW, ŠKODA IN WARTBURG.
NAKUP STARO ZA NOVO
tel. št. (063) 37-131 ali 38-511.

Kot sonce sije moževo oko,
nobeno drugo sonce ne greje več tako.
Če ati, dedek v grobu ti zaspi,
zdaj več prave sreče v naših srcih ni.

ZAHVALA

Ob nenadomestljivi izgubi našega dragega moža, ata in dedka

FRANCA VODEBA

iz Vezovja

se iskreno zahvaljujemo vsem sorodnikom, sosedom in znancem, ki so ga tako številno pospremili k zadnjemu počitku. Posebna zahvala dr. Šmidu, GD Slivnica in Kalobje, govornikoma, pevcem moškega komornega zbora iz Celja, duhovnikoma Mazeju in Brglezu ter sodelavcem Aero Grafika in Eleganta.

Žalujoči:

žena Milka, hčerki Marjana in Milena z družino, sinova Maks in Jožek z družinama ter vnuk Aci z družino.

Kako hiša sedaj je prazna,
odkar tebe v njej več ni,
prej je bila tako prijazna,
sedaj otožna, tuja se nam zdi.

ZAHVALA

Ob boleči izgubi ljubega moža, ata in dedija

LOJZETA LAPORNIKA

iz Ojstrega

se iskreno zahvaljujemo za darovano cvetje, izraze sožalja, pomoč in spremstvo na njegovi prezgodnji zadnji poti.
Hvala sosedom, sorodnikom, kolektivoma Tim in Pivovarni Laško, gospodu duhovniku za opravljen obred, pevskemu zboru in godbi na pihala ter govorniku za poslovilne besede.

Žalujoči:

žena Anica, sin Andrej ter hčerka Mira z družino

PRODAM

motorna vozila

VW 1300, letnik 72, v dobrem stanju, prodam. Telefon (063) 32-168.

VW 1300, letnik 1966, karamboliran, prodam. Telefon 701-512.

JUGO 55, garažiran, letnik 1987, prevoženih 26 000 km, ugodno prodam. Rezec, Cesta v Debro 30, Laško.

GOLF diesel, letnik 86, prodam. Telefon (063) 748-222.

R 4 GTL, letnik 82, prodam. Anton Vezenšek, Bezenškovo Bukovje 1, Frankolovo.

BMW 320, letnik 1976, prodam za 5000 DEM din. protivrednosti. Telefon 776-696.

WARTBURG, celega ali po delih, voznega, prodam. Telefon 32-597.

FIAT 750, letnik 82, reg. 91, R 4 TLS, nereg. za 5000 din, poni ekspres in APN 6, prodam. Dolenja vas 10, Prebold.

ZASTAVO 750, letnik 85, prodam. Angela Žveplan, Zadobrova 38, Škofja vas.

126 P, letnik 1986, prodam. Telefon 34-074.

GOLF, letnik 1980 in jawo 350, staro 5 mesecev, prodam. Telefon 741-466, zvečer.

LADO 1200, letnik 73, v voznem stanju, nereg., ugodno prodam. Anton Kračun, Lahovna 15, Celje.

VISO super E, letnik 1983, garaž., zelo dobro stanje, ohranjeno, ugodno prodam. Telefon 25-315, Grmek.

ZASTAVO 101 skala 55, letnik 1989, ugodno prodam. Inf. na telefon (063) 25-013, od 18. ure dalje.

JUGO skala 55, januar 90, z dodat. opremo, prodam. Telefon (063) 701-485.

DIANO, letnik 79, reg. do feb., z vsemi rezervnimi deli ali posamezno, prodam. Telefon 712-430.

MZ ETZ 251, nov, prevoženih 150 km, prodam za samo 18 200 din. Telefon 37-131/59, dopoldan.

Prava trgovina za vaš avto

AUTO plus

Celje, Čuprijska 9

Tel. 24-025, 24-303

126 P, 1979, v dobrem stanju, teh. pregled., (za 7500 din) VW hrošč 1200/74, za 14 000 din, prodam. Zvonko Prevolnik, Cesta v Laško 12, Celje, telefon 29-135.

BMW R 65, letnik 83, reg. do marca 91, krauser prtljažnik s kovčki, ugodno prodam. Telefon 33-889.

P 125, letnik 1976, reg. do marca 91, prodam ali menjam za protivrednost 7000 din. Tel. (063) 29-700.

126 P, letnik 1984, prevoženih 34 000 km, prodam. Inf. 821-167, od 18. do 20. ure.

FIAT 124 šport prodam. Cena 4000 DEM din. protivrednosti. Muzejski trg 3, Lešnik.

OSEBNI Avto lada riva 1300, letnik 89/10, z dodat. opremo, reg. do 9. 91, cena 77 000 din, prodam. Telefon (063) 884-048.

FIAT 750, generalno obnovljen, tudi na kredit, prodam. Inf. na tel. 779-133.

OPEL rekord D, letnik 72, prodam. Ogled vsak dan popoldan, Jože Krobat, Tomšičev trg 5, Celje, in tomos avtomatik A 3 ML, letnik 85, prodam. Tel. 29-667.

PTT Celje in Krajevna skupnost Štore

vas vabita

na zbor krajanov,

ki bo v četrtek, 27. 9. 1990 ob 18. uri v prostorih telovadnice Osnovne šole Štore.

Tema: izgradnja telefonskih priključkov in nakup obveznic PTT. Vljudno vabljeni!

JUGO 55 A, karambol., letnik 1987, z novo školjko, prodam. Drago Serdoner, Šentrupert 11, Gomilsko, telefon (063) 701-180.

ZASTAVO 101 ugodno prodam. Telefon 24-294.

MOPED APN 6, letnik 87, odl. ohranjen, modre barve, prodam. Cena po dogovoru. Telefon (063) 731-076, od 16. ure dalje.

Z 128, bele barve, letnik 84, prodam za 32 000 din. Telefon 33-300.

LADO rivo, letnik 1986, prodam. Telefon 812-645, popoldan.

WARTBURG, letnik 81, reg. do 4/91, prva barva, strešno okno, radio, prevleke, prodam. Telefon 775-121.

AVTO Z 127 skala 55, letnik 88/7, po ugodni ceni prodam. Telefon (063) 732-063, popoldan.

JUGO koral 55, letnik 88, prodam. Telefon 736-108.

ZASTAVO 750 lux, letnik 1976, garažiran, reg. do 25. 1. 91, prodam. Tel. (063) 714-858, popoldan.

AVTOMATIK M 3 prodam za 600 DEM din. protivrednosti. Telefon 731-875.

ŠKODO 136 LS, karambol., letnik 90 in novo jawo vabeto avtomatik, 49 cm³, prodam. Telefon (063) 821-269

SAMARO, oktober 87, prodam. Telefon 25-962.

BMW 316/2, letnik 1986, reg. do 31. 6. 91, prodam. Telefon (063) 24-484.

FIAT 126 P, letnik 85, prodam. Inf. na telefon (063) 27-410.

AVTO škoda 120 L, letnik 79, reg. do avgusta 91, prodam. Inf. na tel. 701-163.

126 P, letnik avgust 87, modre barve, odlično ohranjen, prodam. Jenkova ulica 16 a, Celje, telefon 25-074.

OPEL kadet 1,3 S, letnik 87, prodam. Telefon 37-048, popoldan.

ZASTAVO GTL, staro 9 mesecev, še v garanciji, prodam. Srečko Grobelnik, Dobriša vas 7 b, Petrovče.

OSEBNI Avto fiat uno 45 S fire, letnik 1988, prodam. Telefon (063) 731-155.

MOTOR APN 4, dobro ohranjen, star 2 leti, ugodno prodam. Informacije na telefon 746-187.

HONDO acord 1,6, letnik 81, ugodno prodam. Inf. na telefon (063) 34-819, popoldan.

MERCEDES 200 D ugodno prodam. Telefon 21-642.

APN 6, nov, po ugodni ceni prodam. Vrenko, Babno 4 a, Celje.

stroji

MOTOKULTIVATOR gorenje s priključki (freza, kosa), cena 20 000 din, prodam. Naslov: Anton Turnšek, Dolharjeva 5, Celje, telefon 31-758.

BETONSKI mešalec, popolnoma nov, še nerabljen, prodam 10% ceneje kot je v trgovini. Franc Jošt, Pod gorico 6, Štore.

ŽAGO za razrez hlodovine prodam. Parel Pogladič, Velika raven 7, Strmec pri Vojniku.

OVERLOCK Šivalni stroj, 3-nitni, ugodno prodam. Sonja Jelen, Latkova vas 33, Prebold, telefon 712-121, dopoldan.

MIZARSKO kombinirko, starejši tip in mizni rezkar, prodam. Randl, Arclin 56a, po 14. uri.

TRAKTOR TV 523, Star 3 leta, plug, brano in 200-litrsko škropilnico, vse za TV 523, prodam. Adolf Berghaus, Spodnje Sečovo 91, Rogaška Slatina.

TRAKTOR univerzal TB in zetor 5211, prodam. Peter Kotnik, Bistrica 5, Lesično.

LEKOVA DOMAČA LEKARNA

»KAFRA« CELJE

Zidanškova ul. 3

tel. 28-580

ENDOVITAL MED za izboljšanje krvne slike, za bolnike pod kemoterapijo, za izboljšanje plodnosti in impotence, za urejanje krvnega tlaka

TRAKTOR zetor, 25 KS, prodam. Za vse informacije se oglasite v popodanskem času pri Francu Pišku, Korpole 7 b, Šmarje/Jelšah.

TORPEDO 45, letnik 88, 350 ur, prodam. Mužerlin, Babna reka 23, Loka pri Žusmu.

NAMA

HMEZAD TP NAMA, p. o., Žalec

INF. TELEFON ŽALEC (063) 711-231, LEVEC 26-313

OZIMNICA

6-MESEČNO POSOJILO, BREZ POLOGA,

SAMO 1,8 ODSTOTNE MESEČNE OBRESTI.

POIŠČITE NAS NA 391 STRANI TELETEKSTA.

MOTORNO žago (08 stihl) prodam. Telefon (063) 741-536.

ROVOKOPAČ Karlo Peschi prodam. Telefon (063) 824-162.

posest

VINOGRAD parcelo, 600 m², Šentjur-Hrišević-Kranjčica, prodam. Klicati popoldan 742-464, Vončina.

VIKEND v Celju nujno prodam. Možno obročno odplačevanje. Inf. čet., pon., torek po 13. uri na telefon (063) 31-475.

HIŠO z gospod. poslopjem, nekaj zemlje in vinograd v okolici Celja, prodam.Telefon 741-012, dopoldan.

PARCELO za vikend 1800 m² vikend v začetni gradnji, temelji zaliti, zidovi zazidani velikost 9 Y 8, z vso lastniško in gradbeno dokumentacijo, voda, elektrika in cesta na parceli, dostop iz treh smeri, 8 km iz Rogaške Slatine, cena 80 000 din, prodam. Celje: Jakob Vodušek, Trubarjeva 55 a, na parceli: Stojno selo 43, Rogatec.

KMEČKO hišo z gospod. poslopjem, v Radečah pri Zidanem Mostu, 20 min, z avtom iz Radeč v Jelovu, staro, elektrika, voda, cca 550 m², njiva z gozdom cca 2 ha, travnik 770 m², travnik z gozdom 4 ha, gozd s travnikom cca 5 ha (60% izsekano). Kupiti možno tudi posamezno, ugodno za vikend. Telefon (062) 20-153, zvečer.

STARO hišo z nekaj zemlje, v okolici Vojnika, prodam. Pod šifro UGODEN NAKUP.

HIŠO v Celju prodam. Telefon (063) 32-730.

STAREJŠO manjšo hišo z vrtom in sadovnjakom na Planini pri Sevnici, prodam. Inf. v soboto od 10. do 16. ure, Planina 17, Gornji trg.

gradbeni material

KRITINE 4200 kosov, eternit siv, 40×40 cm, po polovični ceni, prodam. Ogled v nedeljo dopoldan, Boris Ramšak, Frankolovo, Lindek 3.

STIROPOR v ploščah, debeline 4 in 3 cm, letve 5×5 cm, 5×3 cm, strešno lepenko, plošče iverice, 18 mm, macesnov ladijski pod, debeline od 20 mm, I. in II. kvalitete, ca. 36 m², prodam. Inf. na telefon 25-250, od 1. 10. 90 dalje, po 19. uri.

RABLJENA balkonska vrata z roletami in okna prodam ali menjam za ozimnico. Telefon 25-074.

SMREKOV ladijski pod, 35 m², cena 75 din, ugodno prodam. Telefon 38-699.

BELI umetni kamen za »cok« (spodnji del hiše), prodam. Inf. na telefon 741-728.

oprema

EMOCENTRAL 23, nerabljeno, nujno prodam 40% ceneje kot v trgovini. Dušan Brečko, Bukovlje 23, Stranice, po 18. uri.

RABLJENO kuhinjo in spalnico, ugodno prodam. Inf. na telefon 35-019.

REGAL ter klubsko in pisalno mizo, prodam. Telefon 32-820.

ŠTEDILNIK küppersbusch in peč na trdo gorivo, plamen, prodam. Telefon 35-697.

PEČ za centralno ogrevanje, etažno, staro eno leto, prodam. Dušan Vengust, Trnovlje 35 d.

KOTNO sedežno garnituro za dnevno sobo prodam. Telefon 35-320, pop. in zvečer.

CAR – SHOP

CELJE, d.o.o.

JENKOVA 26, CELJE

TEL & FAX 063/29-979

NOV kombiniran dvostenski bojler, 250 l, še v garanciji, za sončno, elektro in centralno ogrevanje vode, prodam za 5000 din. Telefon (063) 21-311, po 18. uri.

TEPIH 3×2 m (ohranjen) prodam. Telefon 33-956 ali Vrdoljak, Celje. Kraigherjeva 7.

SEDEŽNO garnituro, usnjeno, delfin, ugodno prodam. Telefon 27-177.

TRAJNO žarečo peč küpersbusch in dodatni štedilnik na drva, zelo poceni prodam. Martin Bohorč, Košnica 29 e, Celje.

OTROŠKO sobo Uroš meblo in okroglo kuhinjsko mizo s 4 stoli, ugodno prodam. Inf. na telefon 732-017, po 16. uri.

ROKY pohištvo za otroško sobo ter predsobno omaro, ugodno prodam. Telefon 36-859.

NOVO peč emocentral 23 ccal prodam 15% ceneje. Gregl, Lokrovec 50, Celje.

ŠTEDILNIK gorenje in sobno peč, oboje na trdo gorivo, ter starejšo spalnico in kuhinjsko opremo, ugodno prodam. Anica Jezernik, Celje, Cesta na Ostrožno 39.

RAZNE dele pohištva prodam. Trubarjeva 55a, 8/I nadstropje.

POHIŠTVO za dnevni prostor prodam. Inf. 28-958, po 16. uri.

POHIŠTVO, dobro ohranjeno, dnevne sobe, spalnice, kuhinje in pralni stroj ter hladilnik, poceni prodam. Ponudbe na telefon 732-167, vsak dan po 18. uri.

ŠTEDILNIK, nov, na trdo gorivo, s kotličem, za polovično ceno prodam. Ignac Gorenšek, Zabukovje 2, Frankolovo.

PEČ za centralno kurjavo ferotherm 25.000 ccal, potrebno manjšega popravila, prodam ali menjam za kredit. Telefon 25-074.

športni rekviziti

KOLO rog klasic prodam. Telefon 32-820.

SURF mistral superlight comp on, zelo ugodno prodam. T fon 732-007, popoldan.

DIRKALNO kolo maraton, d ohranjeno, ugodno pro Ivan Gaberšek, Podgor Šmartno ob Paki.

PRODAM

akustični aparati – glasbila

BARVNI TV gorenje, velik e poceni prodam. Telefon 494.

RAČUNALNIK PC XT turbo MB trdim diskom, matem kompresor, ugodno proda lefon 711-437.

VIDEOPLAYER antech, da upravljanje, prodam. Inf. lefon 732-003.

VIDEOREKORDER in gla stolp, oboje novo, prodam fon 25-906.

VIDEOREKORDER samsung dam. Cena 5500 din. T (063) 24-484.

DVOMANUALNE orgle elgan dam. Telefon 714-429 poldan.

TV SAMSUNG 51, 5600 din tesizer casio za učenje din, prodam. Telefon (063 146.

živali

ŽREBIČKA, starega 5 mes prodam ali menjam za go Ivan Klinc, Strmec pri Voj

KRAVO s teletom ali brez ske prodam. Košir, Gorica Blagovna.

LITERATURA ZA ZASEBNA PODJETJA!

Izšli sta novi brošuri: Osn finančnega poslovanja za zasebna podjetja in Vlaga listin v carinskem postop Namen brošur je razjasni marsikatero vprašanje, ki poraja lastnikom zasebni podjetij, ko pričnejo s poslovanjem.

Informacije vsak delavni 10. do 15. ure po telefonu (061) 571-125.

PSA pekinezerja, starega 3 m cev, srednje dolga dlaka dam. Inf. na telefon (063 014.

KRAVO mlado, jalovo, zam za brejo. Franci Cvikl, Tr pri Socki 28.

KRAVI, jalovi, z mlekom, pr Martin Jereb, Verpete 5, kolovo.

KRAVO, staro 4 leta, prodam Vojkovič, Šmarjeta pri Celj Škofja vas.

KRAVO, brejo, 6 mesecev, dam. Pevec, Lahovna 14.

KRAVO s teletom prodam. Kolenc, Zakl 4, Gomilsko.

KRAVO, visoko brejo, po prodam. Maks Dimec, Do 1, Celje.

TELICO simentalko, 90 kg dam. Telefon 726-229.

Savinjski magazin Žalec

– Za hladne jesenske dni – oblačila
– Za opremo stanovanja – pohištvo in gospodinjski stroji
– Za prijetne užitke – TV sprejemniki in video rekorderji
– Za gradnjo ali obnovo vašega doma – gradbeni material

Video rekorderji SAMSUNG po zelo ugodnih cenah!

VSE NA UGODNO POTROŠNIŠKO POSOJILO

z rokom plačila do 6 mesecev, z 1,9% mesečnimi obrestmi, BREZ POLOGA

Izkoristite priložnost, dokler je še možnost!

...skluzivno ...odaja avtomobilov

323×3 | mazda

CTI NTERNATIONAL

Consulting & Trading International d. o. o.
63000 Celje, Titov trg 3/II., Slovenija – YU
Tel. +63/21-132, 26-828, direktor 21-837
Fax +63/24-050

...ZDA, TOYOTA, HONDA, NISSAN, SUZUKI, MITSUBISHI, DAIHATSU, ...RD

Z DOBRIM AVTOMOBILOM GRE VSE BOLJE!

...E črnobele prodam. Janez Vo-...ek, Šmarje pri Jelšah, Po-...ska gorca 6 b.

...CO simentalko, brejo 8 mese-... prodam. Štante, Kocbeko-... cesta 52, Ljubečna.

...stalo

...SONIC videorekorder ...G21E (4 glave, HQ, barcode, ...dio dubbing), hladilnik gore-... 50 l, 60 m TIM hidro izolacije ...m, plinski štedilnik 2 plin, ...dam. Mijo Kovačević, C. tal-... 2 a, Vojnik.

...AVLIČNO stiskalnico, 350 l, ... v garanciji, ugodno prodam. ...nc Pohole, Galicija 10, Žalec, ...fon 779-112.

...E jezersko-solčavske pasme ... mlatilnico na popolno čišče-... prodam. Anton Vezenšek, ...enškovo Bukovje 1, Franko-...

...ŠKI voziček, malo rabljen, ...mbiniran, roky in hojco, pro-... Dragica Žlaus, Loče 11, ...artno/Rožni dolini.

...DJE, samorodnica in žlaht-... prodam. Telefon 748-197.

...PLAYER in motor CTX ...dno prodam. Telefon 31-470.

...ESE za živo mejo, po ugodni ... prodam. Samec, Lipovec ... Ljubečni.

ELEKTRO

...LESK

...GOVINA ...RVIS Zidanškova 25, tel. 28-253

...pravljamo:
...male gospodinjske ...arate
...akustične aparate
...električna orodja
...elektro instalacije
...SEH ZNAMK IN ...OIZVAJALCEV)

...odajamo:
...satelitske sprejemnike
...vse vrste električnega ...teriala po ugodnih cenah

...kadet 77, pragove in obrobe ...nikov, rabljene radiatorje ..., vse po ugodni ceni, za po-... vzamem tudi kredit, pro-... Zagrad 31 d, telefon 24-...

...KO skoraj novo ovčjo krzne-... jakno s kučmo (št. 38–40) in ...hiben pralni stroj gorenje, ... 4 leta, prodam. Ogled mo-... popoldan Kolenc F., Celje, ...arjeva 30.

...PIR, dober za krmo, pro-... Ivan Omladič, Poljče 3, ...slovče.

...ČNO obleko št. 40–42, belo, ...godno prodam. Telefon 770-...

...OBENO barako, 6 × 4 m, v do-... stanju, prodam. Telefon ...-287, od 14. ure dalje.

...LOSKA vozička, dva, pro-... Telefon 35-286, proti ve-...

...ARICO, 3,80 × 2,60 m in ...ktrični bojler, 80 l, prodam. ...efon 761-202.

...AŽO v Malgajevi ulici 18 pro-... za 10.000 DEM din. proti-...dnosti. Telefon 26-913, po-...ldan.

...ZDJE (refošk) prodam. Inf. na ... (066) 73-486, vsak dan od 20. ... 22. ure.

..., 100 l, dva sadna mlina alfa, ... prodam. Babno 7.

NAPISNE plošče in nagrobne spomenike prodam po konkurenčni ceni. Vrečko, Breg 9, telefon (063) 26-042.

GROZDJE, mešano belo in mešano rdeče, prodam v Pristavi pri Lesičnem. Telefon (064) 78-023.

FIAT 126 P, letnik 87, garažiran, dobro ohranjen, prevoženih 23.000 km, ter prikolico za osebni avto, ugodno prodam. Telefon 36-374, zvečer.

WARTBURG, letnik 88 in cisterno creina (2200 l), ugodno prodam. Telefon (063) 746-236.

NOVO prikolico za traktor, nosilnost 2000 kg ter prikolico za prevoz živine, novo cisterno za olje, 2100 l, prodam. Telefon 714-703.

BELO in rdeče grozdje prodam. Telefon 39-844.

NEŠKROPLJENA jabolka za ozimnico prodam po 5 din. Nabirate lahko sami. Janko Šuc, Močle 2, Šmarje/Jelšah, telefon 821-756.

KORUZO na njivi prodam za siliranje ali lomljenje. V račun vzamem tudi živino. Toni Šumičnik, Osenca 11, Celje, Zagrad, telefon 27-101.

GROZDJE za stiskanje (prešanje) in jabolka za ozimnico, prodam. Adolf Lipuš, Zvodno 63, Celje.

JABOLKA za predelavo prodam. Telefon popoldan (0608) 81-900.

OPREMO za frizerski salon prodam. Inf. na telefon 28-837, od 20. ure dalje.

JABOLKA za jabolčnik prodam poceni. Telefon 712-742, zvečer.

TRISTRANSKI profil. mizarski stroj, prodam. Rom, Ogorevc 4, Štore, telefon 770-034.

SODE, stare 2 leti, 80, 180, 300 litrov, prodam. Cena za kos 1500 din. Naslov Anton Turnšek, Dolharjeva 5, Celje, telefon 31-758.

JABOLKA, neškropljena, za stiskanje (prešanje) in shrambo, ugodno prodam. Marija Leskovšek, Breg 9, Polzela.

PRAŠIČA, težka 150 kg in 50 kg svežega fižola, prodam. Škrubej, Zadobrova 51, Škofja vas.

SODA, 300 l, prodam. Ulaga, Vrhe 34 b, Teharje.

JUGO 60, 8/89, 130 l stiskalnico, sadni mlin, novo, glinasto, divan, peč, prodam. Telefon 770-132.

KORUZO v klasju in zrnju prodam. Andrej Vesenjak, Jagoče 5, Laško.

FIAT 750, kleparsko obnovljen in izolacijsko sata pištolo, ugodno prodam. Telefon 746-187.

AVTOODPAD CENC
Zbelovska gora 44, Loče pri Poljčanah, telefon (062) 815-095

trgovina z rabljenimi avto deli

Kočevarjeva 2 (Teharska cesta), telefon (063) 24-157.

GROZDJE jurko in okrasne asparaguse prodam. Antonija – Hinko Golež, Pepelno 1, Šmartno v Rožni dolini.

ZELJE za ozimnico prodam. Magda Cvitkovič, Šempeter 30, Šempeter.

JABOLKA neškropljena: kanade, bobovec, prodam po 5 din, lahko obirate sami. Franc Stegenšek, Dobležiče 6, Lesično, telefon 785-249.

RABLJEN 200 L emajl. bojler in 100 kg elektrod, fi 3,25 in fi 4, ugodno prodam. Telefon 741-249.

JABOLKA, neškropljena, razne vrste, za ozimnico in prešanje, prodam. Cena po dogovoru. Marjana Klavžar, Pot v Konjsko 20, Vojnik.

JABOLKA za ozimnico znanih sort: edater, jonagold, krivopecelj in druge, ugodno prodam. Telefon 726-067.

SEMENSKI krompir desire, prodajamo. Prislan, Poljče 2, Braslovče, telefon 726-103.

DOMAČE svinjske polovice prodam. Telefon 36-686.

CANON AE1 z objektivi: 28, 50, 135 mm ter povečevalnik za izdelavo fotografij z nekaj opreme za temnico, prodam. Telefon 29-431, dopoldan.

ROMANA SALOBIR

OPTIKA SALOBIR

Šlandrov trg 23, Žalec
telefon: 713-250

odprto od 9. do 19. ure

– nasveti okulista vsak ponedeljek od 15. ure naprej
– velika izbira domačih in uvoženih korekcijskih okvirjev ter očal priznanih izdelovalcev: FERARI, GUCCI, MISSONI, FERRE, SAFILO, LAURA BIAGIOTTI
– uvožene dioptrijske plastične leče za očala
– fotostekla

KUPIM

KUPIM belo kuhinjo. Dolenja vas 10, Prebold.

VILIČARJA, do 2 toni, kupim. Telefon 723-203.

KUPIM manjšo hišo v bližini Celja. Klicati na telefon 24-240 ali 714-218.

STANOVANJA

NAJAMEM enosobno stanovanje v Celju. Telefon 25-052, dopoldan, Sašo.

ZAMENJAM stanovanje, 70 m², za dve manjši v Celju. Inf. 33-739, med 15. in 17. uro.

ZAMENJAM enoinpolsobno stanovanje za večje. Klicati med 20. in 22. uro na telefon 28-440, sobota, nedelja, ves dan.

ODDAM sobo za pomoč na posestvu. Šifra NA DEŽELI.

TRIČLANSKA družina najame stanovanje v Žalcu ali Šempetru. Telefon 821-238, dopoldan.

ZAMENJAM novo komfortno enosobno stanovanje v 5. nadstropju v Celju (blizu cerkve Sv. Duha) za večje, nekomfortno, v Celju ali okolici. Šifra PIKA.

ENOSOBNO stanovanje ali garsonjero išče par. Telefon (0601) 81-910.

ZAMENJAM novo enosobno družbeno (solidarnostno) stanovanje na Hudinji za večje, kjerkoli v Celju. Telefon 39-115, vsak dan od 20. do 22. ure.

STANOVANJE nujno išče mlad par. Inf. na telefon 31-849, od 15. do 20. ure.

ZAMENJAM starejše trosobno stanovanje z lastnim ogrevanjem v centru Celja za dvoinpolsobno ali trosobno s centralnim ogrevanjem. Ponudbe pod šifro DOGOVOR.

ADAPTIRANO stanovanje, 37 m², z etažnim plinskim ogrevanjem, v centru mesta zamenjam za večje. Telefon 21-508.

GARSONJERO ali enosobno stanovanje vzamem v najem. Ponudbe pod SEPTEMBER.

DELO plus

ZAPOSLITEV

VESTNO dekle s končano frizersko šolo išče zaposlitev ali opravljanje pripravništva v Celju ali bližnji okolici. Telefon 31-398, med 9. in 15.

ZAPOSLIM šiviljo za šivanje otroške konfekcije, poskusno delo 1 mesec. OD po dogovoru. Telefon 26-592.

ZAPOSLIM voznika za vlačilca. Telefon (063) 821-301, v četrtek ali od ponedeljka dalje.

Vse, ki vas veseli delo zastopstva tujih firm, delo z ljudmi in ste starejši od 25 let, vabim na inf. sestanek, ki bo dne, 2. 10. 91 ob 18. uri v hotelu Merx Celje, posebna soba.

NOV odprt frizerski salon, (moško in žensko frizerstvo), v Dobrni, želi zaposliti KV frizerko. Inf. frizerskem salonu Alenka, Stanetova 12, Celje.

AKVIZITERJI pozor! Najboljše – najboljšim. Telefon 37-134, popoldan.

V DELOVNO razmerje sprejmemo izkušeno frizersko pomočnico. Tomšičev trg 10, Celja, telefon 29-980.

ŽELITE soliden zaslužek? Postanite agent druge največje zavarovalnice v Avstriji. Inf. na telefon (063) 35-051.

NATAKARICO zaposlimo. Telefon 701-030, po 9. uri.

FANT z B in C kategorijo išče redno ali honorarno zaposlitev. Tel. 34-126.

RAZNO

NUDIM strešno in zidano opeko za rušenje in žago za hlodovino. Tel. 36-686.

VOKALIST, kitarist s pevsko opremo iz okolice Celja išče klaviaturista za igranje. Pridružim se tudi komercialni skupini. Telefon 37-716.

V VARSTVO vzamem otroka. Telefon 24-949.

POTREBUJEM osebo za snemanje audio in video kaset. Telefon 773-137.

AVA d.o.o. vam nudi posredovanje oz. zanesljivo prodajo vašega rabljenega vozila. Inf. na telefon (063) 27-526, od 10. do 12. ure in od 16. do 18.

ROLETE in žaluzije v več barvah in izvedbah izdelujemo in montiramo. Telefon 24-296.

IZVAJAM vsa ključavničarska dela: stopniščne, balkonske in vrtne ograje ter vsa kovinska konstrukcijska dela. Telefon 27-551.

INSTRUIRAM matematiko, fiziko in elektrotehniške predmete za srednje šole. Telefon popoldan (063) 35-626.

HITRO in poceni opravim splošna zidarska in keramična dela. Šifra SLOVENCI.

KERAMIČARSKA dela kvalitetno izvajam. Telefon 35-566, zvečer.

IŠČEVA mlajšo upokojenko, ki bi nama enkrat tedensko strojno ali ročno na domu zlikala perilo. Telefon 26-880, zvečer.

ŠIVILJAM in ostalim, ki uporabljate šivalne stroje, ponujam popravilo na domu. Kličite št. 24-196, po 16. uri.

KLESANJE in obnova črk na kamnu. Telefon 29-855.

HITRO, kvalitetno, poceni vam očistimo na domu talne obloge. Telefon 24-382.

INSTRUIRAM matematiko, fiziko, angleščino. Prevajam angleško strokovno literaturo. Telefon 21-971.

Trgovina ZOYA

Vida Medved
ŠKOFJA VAS

To ni navadna trgovina, to je trgovina za vas, za vaše želje in potrebe.

Modna oblačila, modni dodatki, živila, delikatesa, sadje, zelenjava, čistila, kristal, nakit, parfumi, ličila...

Posebna ponudba:
- jedilno olje po 13.85 din
- jabolka od 7,00 do 8,50 din
- krompir po 4,80 din

Ob nakupu nad tisoč dinarjev dobite še 10% popust, nad 500 din pa 5% popust. Blago vam po želji dostavimo na dom.
Tudi vse ostale cene so konkurenčne.

Trgovina ZOYA, Vida Medved, Škofja vas.

LEKTORIRAM in tipkam diplomske in seminarske naloge. Inf. na telefon (063) 731-086.

PROFESORICA poučuje violino in klavir, lahko na vašem domu. Telefon 731-587, zvečer.

IŠČEM pomoč v gospodinjstvu. Telefon 779-114.

NOVO! Avtoelektrika za vse vrste osebnih in tovornih avtomobilov ter traktorjev in delovnih strojev. Nudim kvalitetne in hitre usluge, tudi na terenu. Mojmir Rezar, Arclin 70, Škofja vas.

KITARO poučujem. Telefon 33-820.

MONTAŽA toplotnih črpalk, centralnega ogrevanja, sončnih kolektorjev, dobava potrebne avtomatike. Telefon (063) 32-648.

IŠČEMO prostor v velikosti 30 m², s sanitarijami, za mirno obrt. dejavnost. Telefon 33-150 ali 713-607, po 20. uri.

IŠČEM instruktorja nemščine na domu. Telefon (063) 39-733.

KVALITETNO in poceni polagamo zvočne in toplotne izolacije, gips plošče, koncel plošče ter ostale stropne in stenske obloge. Izdelujemo tudi predelne stene iz kovinskih in lesenih konstrukcij. Telefon 741-249.

Hmezad GOLDING gostinstvo-turizem Žalec

po sklepu delavskega sveta objavlja

JAVNO DRAŽBO

za 2 stanovanji v Žalcu in sicer:
enosobno stanovanje v izmeri 39,57 m² z izklicno ceno 490.691,90 din Čopova 2, in dvosobno stanovanje v izmeri 47,64 m², z izklicno ceno 403.030,70 din v Cankarjevi 3.

Dražba bo v **petek, dne 12/10-1990 ob 12. uri na sedežu podjetja Hmeljarska 2, Žalec.**

Interesenti morajo pred javno dražbo plačati kavcijo na žiro račun 50750-601-20236 Hmezad GOLDING gostinstvo-turizem Žalec, ali pa na dan dražbe predložiti bariran ček. Plačano kavcijo štejemo v kupnino. Neuspelemu ponudniku se kavcija vrne. Rok sklenitve pogodbe je 8 dni po javni dražbi. Prometni davek po odmeri plača kupec. Ogled stanovanj je možen po predhodnem dogovoru po telefonu 714-245, 711-393.

CENA MALIH OGLASOV

– do 10 besed	**90 din**
– vsaka nadaljnja beseda	**8 din**

Hkrati obveščamo bralce Novega tednika, da bo mali oglas objavljen v tekoči številki v primeru, da ga naročite najkasneje do ponedeljka do 17. ure, objavo oglasa pa je mogoče naročiti tudi vsak dan po telefonu 24-402.
Naslovov oglaševalcev, ki so objavljeni pod šifro, v uredništvu nimamo. Vsi interesenti morajo oddati pismene ponudbe, skladno z vsebino oglasa in navedbo šifre v oglasni oddelek.

Naročniki Novega tednika imajo pravico do enega brezplačnega oglasa, do deset besed, na leto.

NT&RC

Novi tednik je glasilo občinskih konferenc SZ občin Celje, Laško, Mozirje, Slovenske Konjice, Šentjur, Šmarje pri Jelšah, in Žalec.
Direktor TOZD in v. d. glavnega urednika: JOŽE CEROVŠEK
Odgovorni urednik Novega tednika: Branko Stamejčič
Odgovorni urednik Radia Celje: Mitja Umnik
Predsednik časopisnega in radijskega sveta: Viki Kranjc
Redakcija: Marjela Agrež, Irena Baša, Tatjana Cvirn, Nataša Gerkeš, Brane Jeranko, Nada Kumer, Edo Einspieler, Edi Masnec, Brane Piano, Rado Pantelič, Mateja Podjed, Milena Brečko-Poklič, Frančk Pungerčič, Ivana Stamejčič, Zdenka Stopar, Tone Vrabl, Srečko Šrot, Janez Vedenik.
Tehnični urednik: Franjo Bogadi.
Tajnica redakcije: Vera Orešnik.
Novi tednik izhaja vsak četrtek. Tisk: D.P. Delo, Tisk časopisov in revij p.o., Ljubljana, Titova 35.
Cena posameznega izvoda je 10 dinarjev. Mesečna naročnina je 37 dinarjev. Za tujino je letna naročnina 900 din. Številka žiro računa: 50700-603-31198 – ČGP Delo, tozd Novi tednik, Trg V. kongresa 3 a, Celje. Telefon: 29-431
Nenaročenih rokopisov in fotografij ne vračamo.

NOČNE CVETKE

● Kaže, da so postale steklenice najcenejše in najprikladnejše sredstvo za medsebojne obračune. Da je steklenica tudi zelo učinkovit borilni pripomoček, je v ponedeljek zvečer na lastni koži občutil Goran S., ki je izzival očitno zelo »občutljivega« Branislava T. Ker je na Okrogarjevi tekla kri, so očividci poklicali miličnike. Brane, ki je s steklovino povzročil rane, bo šel na sodišče, Goran, ki je imel predolg jezik, pa k sodniku za prekrške.

● Namesto da bi Ana K. in Jože Š. uživala čare ene poslednjih poletnih noči, sta v ponedeljek, uro pred polnočjo, razgrajala po Teharski cesti. Ker sta s tem početjem onečastila javni red in mir, bosta vsak svojo zgodbico pripovedovala sodniku za prekrške.

● Stane S. s Tkalske je imel v sredo kar dvakrat obisk. Obakrat so se vabilu odzvali miličniki na prošnjo Stanetovih sosedov. Stane naj bi ta večer tepel svojo zakonsko družico. Ob prvem obisku se je izkazalo, da zadeva le ni bila tako zelo vroča in da se je odvijala pretežno na verbalni ravni. Stane se je umiril, a ne za dolgo. Spet so morali prihiteti miličniki, takrat pa je bil možiček že bolj konkreten v svoji alkoholni razdraženosti. Tepel je ženo in se spravil še nad nadolžne otroke. Moral je v »treznilnico«, primerno kazen pa mu bo odmeril sodnik za prekrške.

● V Veselovi ulici v sredo zvečer ni bilo veselo. Tamkajšnje občane je razhudilo razgrajanje, za katero bodo odgovarjali Fric L., Ivan H. in Andrej C.

● Tretja sredina cvetka je pribodila v Miklošičevi, kjer so se iz stanovanja razlegali nemili glasovi. Naznanitve so osumljeni vsi tisti sosedje, ki imajo telefone, miličniki pa so se srečali z Dragico J. in njenim sinom Brankom. Kaj je bil vzrok za špetir, nismo uspeli izvedeti, je bil pa očitno tako zelo bučen, da se bo znašel pri sodniku za prekrške.

● Četrtkov nočni žur so prekinili možje v modrem, ki so prisluhnili tegobam stanovalcev na Ulici Ivanke Uranjek. Ob prvem prihodu na kraj veseljačenja so razgreto peterico poučili, da ob pol desetih zvečer že nekateri ljudje spijo in odšli. Čez dobro uro so se vrnili, ker so bili Rudi L. Jožica L., Peter K. in Srečko Š. neubogljivi. Upajmo, da bo kazen, ki jih čaka, vzgojna.

● Koprčan Milenko K. iz Celja ne bo odnesel lepih spominov. V soboto zjutraj je prijavil, da so ga na parkirišču na Milčinskega ulici trije moški napadli. Upajmo, da se zaradi tega incidenta ne bo vnel spor med Štajersko in Primorsko. Napadalcem so miličniki na sledi.

● V samopostrežbi Lipa v Štorah sta se v soboto opoldne dva tepla. Bila sta to Franc R. in Jože V. Slednji je potegnil krajšo, saj je bil kar precej telesno poškodovan. Pa srečno – do naslednjega cvetenja!

M. A.

Prek Pavličevega sedla tudi v oktobru

Na severozahodnem delu občine Mozirje je dobrih 16 kilometrov državne meje s sosednjo Avstrijo in na tem delu sta dva alpsko-turistična mejna prehoda, Savinjsko in Pavličevo Sedlo.

Po sporazumu z Avstrijo lahko na teh prehodih prečkajo mejo oboji državljani, planinci, z veljavnimi potnimi listi. Na Pavličevem Sedlu je tudi maloobmejni prehod, ki je po sporazumu z Avstrijo odprt od 1. maja letos do zadnjega septembra, vsak petek, soboto in nedeljo ter v času naših in avstrijskih praznikov. Oboji državljani, mejaši, lahko prestopijo mejo z maloobmejnimi dovolilnicami, vendar zaenkrat samo peš. Že nekaj let pa potekajo dogovori s sosedi, da bi se režim prehoda uredil tako, da bi bil možen prestop meje tudi z avtomobili. Edini problem, ki to formalno omejuje, je cesta, ki je last kmeta Pavliča, Avstrijci pa zaenkrat še niso »našli« denarja za plačilo odškodnine omenjenemu kmetu. Kljub temu se je letos promet na Pavličevem Sedlu v teh štirih mesecih občutno povečal. Mejo je na tem delu prestopilo 516 naših in 187 avstrijskih državljanov, kar je skupno 564 prehodov več ko lani v enakem obdobju.

V težnji po krepivi medsosedskih odnosov in zaradi potreb ljudi na obeh straneh meje, so se naši delavci organov za notranje zadeve odločili, da se trajanje prehodov pod sedanjimi pogoji zaenkrat podaljša do konca oktobra ali še dlje, seveda v dogovoru z avstrijskimi kolegi. Da se marsikaj da reševati z dobro voljo, je še en dokaz: vse več je v zadnjem času prehodov meje na Pavličevem Sedlu z motornimi vozili. Zaenkrat gre za tihi dogovor med avstrijskimi in našimi varnostnimi organi, seveda pa bo to formalnost treba čimprej urediti na meddržavni ravni.

MARJELA AGREŽ

Smrt mopedista

V soboto ob 22.10 ... je na magistralni ... izven naselja Prož... vas pripetila prom... nesreča, ki se je ko... s smrtjo.

Iz Šentjurja proti ... je vozil osebni avto ... Polžak iz Celja. Na ... delu ceste je začel ... tevati osebno vozilo ... ga je upravljal Rajko ... stanjević, z nasp... smeri pa je v tem tr... ku pripeljal voznik ... z motorjem Lenart S... slav iz Prožinske ... Med Polžakovim in ... nartovim vozilom je ... šlo do trčenja, v kat... je Stanislav Lenart ... kraju nesreče poš... bam podlegel.

PROMETNE NESREČE

V ovinku jo je zadel avto

V prometni nezgodi, ki se je pripetila v soboto,22. septemra ob 15.20 uri na Gasilski ulici v Celju, se je hudo telesno poškodovala mladoletna kolesarka.

Štirinajstletna J. T. iz Celja je vozila moško kolo po Erjavčevi ulici, v smeri Gasilske ulice. V tej ulici je nameravala zaviti v levo, takrat pa je iz smeri Lokrovca pripeljala voznica osebnega avtomobila Breda Jurčak iz Celja. Poškodovano J. T. so prepeljali v celjsko bolnišnico. Ob tej nesreči velja opozoriti pristojne na slabo preglednost ovinka zaradi dvignjenega obcestnega zemljišča in žive meje.

Druga smrtna žrtev tega tedna

Do prometne nezgode, v kateri je ena oseba umrla, je prišlo v ponedeljek,24. septembra ob 6.30 uri na celjski zahodni obvoznici.

Edvard Salobir, državljan ZRN, je vozil osebni avtomobil po obvoznici iz smeri Čopove ulice proti Mariborski cesti. Ko je pripeljal v bližino križišča z Vrunčevo ulico, mu je z desne strani prečkal cestišče 68-letni Jožef Krejči iz Celja. Vozilo je zadelo pešca, ki je v celjski bolnišnici poškodbam podlegel.

Mimo mostu v potok

Na lokalni cesti v naselju Polene se je v nedeljo ob 11.15 uri pripetila nezgoda, v kateri se je mopedist hudo telesno poškodoval.

Karel Kralj iz Bukovlja je vozil kolo z motorjem po lokalni cesti. Pri zavijanju v levo na kolovozno pot je zapeljal mimo mostu čez potok Polenščico in z vozilom zgrmel v potok.

Trčenje dveh mladih mopedistov

V prometni nesreči, ki se je pripetila v nedeljo ob 16.40 uri v Lakovici pri Šoštanju sta se hudo telesno poškodovali dve mladoletni osebi.

Voznik neregistriranega motornega kolesa, 16-letni M. K. iz Skornega je peljal po lokalni cesti in v nepregledni ovinek zapeljal po levi strani cestišča. Takrat je iz nasprotne smeri pripeljal dvanajstletni otrok, prav tako na kolesu z motorjem, D. S. iz Skornega. V trčenju med voziloma sta bila oba otroka hudo telesno poškodovana. Nesreč otrok na motornih vozilih in vozilih z motorjem je vse več, a žal tudi vse več mladoletnikov, ki so žrtve prometa, pri čemer nosijo dobršen del krivde tudi starši.

M. A.

Zakaj mora imeti slovenski policist slabšo plačo?

Ker slovenska vlada ni prisluhnila zahtevam slovenskih delavcev organov za notranje zadeve, saj je pristala le na 20-odstotno povečanje bruto vrednosti točke za osebne dohodke, so v petek, 21. septembra, v času od 14. do 15. ure, stavkali.

Tokrat so le opozorili na že nekajletno zaostajanje osebnih dohodkov in na popolnoma porušena razmerja na področju vrednotenja njihovega dela. Da zahteve slovenskih policistov niso neutemeljene, govorijo primerjalni podatki. Miličnik s srednješolsko izobrazbo, na primer, zasluži mesečno v sosednji republiki Hrvaški v poprečju 7.700 dinarjev, v Bosni in Hercegovini 6.800 dinarjev, v Sloveniji pa slabih 6 tisočakov. V tej plači pa so zajeti vsi dodatki, dve delovni nedelji mesečno in najmanj sedem nočnih delovnih dni.

Zaradi negativnega odgovora Izvršnega sveta Republike Slovenije se je slovenski policijski sindikat odločil za opozorilno stavko, s tem pa tudi celjski območni policijski sindikat. Nikakor ni bil njihov namen izsiljevati, ampak zgolj opozoriti slovensko javnost na slab socialni in materialni položaj delavcev ONZ Slovenije. Stavka je v okviru celjske UNZ potekala mirno, skladno s stavkovnimi pravili in po načrtu. Zagotovo pa so bili tisto stavkovno uro še bolj v skrbeh kot ponav... čas so imeli v mislih b... da ne bi prišlo v tem ča... dejanj, ki bi ogrozila ... nje in varnost ljudi. D... ni smelo priti. Stavka ... venskih policistov je ... potekala brez zapletov, ... se bodo stvari razplet... je zaenkrat še vprašanj...

Vlomilci imajo lahko delo

V minulem tednu so delavci organov za notranje ... zabeležili več primerov vlomov v stanovanjske ... V notranjost so vlomilci praviloma prišli na lahek ... z različnimi pripomočki, do plena pa jim je zadošč... nekaj korakov. Zlatnina, devize, dinarji in dragulji ... vedno nahajajo v ličnih skrinjicah, ki lepo opozarj... vsebino, dragocenosti se nahajajo v predalih in v ... omaricah. In epilog: lastniki se začnejo zanimati za ... oblike zavarovanja dragocenih predmetov šele pote... postanejo oškodovanci.

Vlomil v Golfa

Neznanec je 22. septembra med 19. in 20.30 uro ... v osebni avtmobil VW-Golf, last V.P. iz Velenja, ki je ... vozilo parkirala v Šentjurju. Vlomilec je iz vozila ... torbico z denarjem, dokumenti in nekaj drugih pri... drobarij. Oškodovanka bo imela najbrž kar precej s... z osebnimi dokumenti, zagotovo pa bo imela odslej ... torbico vedno varno pri sebi. Razen, če ne bo nale... roparja...

Trgovci, pozor!

Zadnje čase, bliža se zima, so na pohodu tatovi us... oblačil in usnjene galanterije. V minulem ted... nesrečni trgovci prijavili razmeroma veliko tovrstnih ... Tudi budnost naj bi bila lepa čednost in ne šola, ki p... stane.

93 POROČA

Celjski poklicni gasilci so v minulem tednu spet na veliko prevažali pitno vodo, največ tega bogastva so pripeljali v občino Laško. Kar petnajstkrat so bili nepogrešljivi pri najrazličnejših cestnih reševanjih, pred dvorano RŠC Golovec pa so bili v vlogi čistilcev asfaltnih površin, da ne bi prišlo do nesreče. Naših vrlih gasilcev pa so bili ta teden gotovo najbolj veseli pozabljivci iz bloka v Miklošičevi ulici, ki jim brez ključa nikakor ni uspelo vstopiti v lastno stanovanje. Gasilci so zares kos prav vsaki nalogi. Zapirajo tudi vodo, ki se noče ustaviti, za gasilski priboljšek pa jih je priklical celo požar, ki se je razbohotil na gospodarskem poslopju v Šmartnem v Rožni dolini.

Mladoletniki ropajo

Pri belem dnevu, med vrvežem na celjski tržnici, sta dva mladoletnika, U. Ž. in T. D., oba iz Celja, udarila mladoletnega T. D. iz Žalca, iz denarnice pa mu nemudoma vzela stotaka. Napadeni je moral k zdravniku po nujno pomoč.

Druga mladoletniška roparska zgodba pa je še »napeta« od prve. Zgodilo se je v sredo ob pol enih popoldne, ko so se trije pobalini: M. M. in A. O. iz Celja ter Tržičan T. R., spravili nad mladoletnega Z. B. iz Radeč. Dejanje s opravili na Trgu svobode v celjskem mestnem središču. Žrtev, ki so si jo izbrali, so odvlekli do obzidja nekdanje vojašnice in ga z udarci po glavi zbili na tla. Iz zadnjega hlačnega žepa so mu vzeli denarnico s 500 dinarji. Roparsko trojko so delavci organov za notranje zadeve kmalu izsledili in prijeli. Obenem so ugotovili, da je ta »pogumna« trojka enako dejanje poskusila že dan poprej na Titovem trgu. Mladoletnemu S. S. iz Laškega so zagrozili da ga bodo ubili, če jim takoj ne izroči 50 dinarjev. Nesrečnik se je roparjem uspel izmuzniti in zbežati. Trojka pa s tem ni bila zadovoljna, sledila mu je do prodajalne Trim, kjer so prestrašenega nesrečnika odvlekli v hodnik. M. M. in T. R. sta ga držala, A. O. pa ga je udarjal s pestjo po obrazu. Na srečo je roparje presenetila neka ženska, ki je šla mimo in jih tako zelo prestrašila, da so zbežali.

Tat, ki ljubi palme

Kaže, da niti cvetje in ostalo okrasno rastlinje ni več varno pred zmikavti. V noči med 15. in 16. septembrom je neznanec s hišnega dvorišča na Frankolovem odnesel štiri korita s palmami. Stara modrost sicer pravi, da roža, ki jo ukradeš, bolje raste, oškodovanec pa si najbrž želi, da bi se tatu ukradene palme posušile.

Na srečo krogla ni zadela človeka

V sredo okoli 21. ure je nekdo izpred lokala Kaval v Žalcu streljal s pištolo v smeri bližnjega sadovnjaka, krogla pa je priletela naravnost skozi okno v stanovanje F.Ž. Delavci ONZ Celje so ugotovili, da je z revolverjem kalibra 38 special, ki ga je nezakonito posedoval J.S. iz Žalca, streljal V.J. iz Celja.

DISKONT

SP. REČICA 63270 LAŠKO

(pri tovarni TIM)

tel. (063) 731-046

Odprto od 7.30 do 19. ure,
sobota od 7.30 do 17. ure,
nedelja od 7.30 do 12. ure.

Ne prezrite ugodnega nakupa:

– sladkor 50 kg (1 kg po 9.70 din)
– sladkor 10 kg 99,00 dinarjev
– pralni prašek Oskar 3 kg 53,90 din
– olje, liter po 12,90 din

Vljudno vabljeni k nakupu!

LISTAMO PORUMENELE STRANI

Zbi... Miloš Li...

Celjski tednik, 1950

Posestvo M. C. v Ojstrem nad Laškim že nekaj ... obdelano. Skrbnim gospodarjem nudi to 12 ha ... posestvo res žalosten primer propadanja rod... zemlje, kar je za tistega kmeta kaznivo dejanje. ... niki že leta niso bili pokošeni, medtem ko gosp... kupuje seno za voliče, ki so podobni bolj okostnja... kot vprežni živini. Gospodarska poslpja kažejo ... v beli dan, medtem ko slama pripravljena za ... prhni na skednju. Grozdje je to leto segnilo, s... nevestna gospodinja prodala vse sode za vino. ... nica ne pokaže nobenega zanimanja za svojo živin... jo trpinči. Čudno pa je, kako se njena družina pr... njuje in kako krije najnujnejše izdatke. Odgovor ... bodo dobili njeni gozdovi, ki jih neprenehoma ... KLO bi moral pregledati, če je ta sečnja dovoljena ... merodajnih organov. Skrajni čas je, da se pre... nadaljnje propadanje posestva, ki danes izgleda ... tundra. Morajo se podvzeti čvrsti ukrepi, ki jih do... naša ustava za take slučaje. Pod nobeno ceno ... smemo dovoliti, da se take stvari dogajajo ... v času, ko se pred kmetijstvo postavljajo tako ve... naloge. Najstrožje je treba kaznovati tako gospo... stvo.