Celje, 12. septembra 1968 — Leto XXII — St. 34. — Cena 60 par (din)

Tednik

GLASILO SOCIALISTIČNE ZVEZE DELOVNEGA LJUDSTVA

DANES V CELJSKEM TEDNIKU:

Stran 4: EMO celjskemu muzeju milijon starih dinarjev
Stran 5: Saj človek ne more kar umreti
Stran 6: Želve v hiši — kaj pa zdaj?
Stran 7: Jaki: Milijon za šolo v Mozirju
Stran 8: Za ivje na brkih — antifriz
Stran 9: Šport in prometna kronika
Stran 10: Letos 49 novih članov ZK
Stran 11: Manjši skladi — neperspektivno

Stran 12 in 13:
NOVA GORICA, NEKOČ, VČERAJ IN DANES POD NASLOVOM: SVOBODA JE ZLATO, SVOBODA JE VSE

PRESTALI SMO VSE PREIZKUŠNJE

IZ GOVORA TONETA BOLETA NA ZAKLJUČNI PROSLAVI OB 100-LETNICI TABORA V ŽALCU

V nedeljo so v Žalcu zaključili praznovanje ob stoletnici tabora. Po promenadnem koncertu lhbojskih godbenikov je bila dopoldne v dvorani kmetijskega kombinata svečana proslava, na kateri je govoril zvezni poslanec Tone Bole. V programu so sodelovali celjski moški komorni zbor, gojenci žalske glasbene šole, član SLG Sandi Krošl in drugi. Udeleženci proslave, med katerimi so bili tudi predstavniki Ljutomera, kjer je bil prvi slovenski tabor, čigar stoletnico bodo proslavili prihodnji mesec, so poslali pozdravno pismo predsedniku republike Josipu Brozu Titu.

V svojem govoru je Tone Bole najprej orisal razmere v današnjem času, v katerem, kot je dejal, je mnogo najrazličnejših spopadov in vojnih žarišč, ki puščajo za seboj pustošenje, siromaštvo in lakoto in s katerimi hočejo močnejši porušiti to, kar je človeštvo gradilo tisočletje. Tudi slovenski narod je v svoji zgodovini doživljal mnoge težke preizkušnje in malo je narodov v Evropi, ki bi v boju za nacionalni obstoj in neodvisnost preživeli tako kritična obdobja. Samo čvrsti volji in odločni zahtevi po nacionalno samostojnem življenju, ki je prevladovala v naprednih množicah 19. stoletja, tudi v dobi taborov, gre zasluga, da smo ohranili svojo nacionalnost. Četudi je naša liberalna buržoazija tedanjega časa tabore zatrla, je rekel Tone Bole, je misel o slovenski skupnosti tlela dalje, da bi med NOB zagorela in pod vodstvom KP uresničila davne težnje.

V delu svojega govora je Tone Bole govoril o aktualnih vprašanjih našega notranjega razvoja, v katerem je po njegovih besedah v sedanjem času najvažnejša bitka za družbeno in gospodarsko reformo. Kljub mnogim težavam in problemom, ki spremljajo ta razvoj, vse dosedanje izkušnje in spoznanja kažejo, da je v izpopolnjevanju samoupravnega sistema edina pot v socializem. Zadnji politični dogodki v svetu samo potrjujejo pravilnost naše usmeritve in našo zgodovinsko odgovornost pred mednarodnim delavskim gibanjem. Ko je Tone Bole govoril o dogodkih v zvezi z okupacijo ČSSR, je med drugim poudaril, da so vsi naši narodi enotno in soglasno podprli resolucijo CK ZKJ, v kateri smo vsemu svetu jasno povedali, da ne priznavamo politiko sile. Živimo v času velikih protislovij v človeški družbi, je rekel ob koncu, zato moramo vse naše ustvarjalne akcije voditi zvesti duhu revolucionarnega marksizma.

dhr

Seja sekretarjev

Na komiteju revirske konference ZKS v Trbovljah so se v petek sešli politični sekretarji sekretariatov občinskih konferenc ZK iz Trbovelj, Hrastnika in Zagorja ob Savi. Na sestanku, ki ga je vodil sekretar komiteja revirske konference ZK Marijan Orožen, so razpravljali o sedanjem zunanje političnem položaju in o nalogah ZKJ v tej zvezi, obravnavali pa so še izvajanje Resolucije, sprejete na deseti plenarni seji CK ZKJ, ter naloge ZKJ v pripravah na vseljudsko obrambo v primeru napada od kjerkoli in od kogarkoli. (nk)

ŽALEC SVEČANO OKRAŠEN — Poleg zastav, urejenih ulic in okolja zgradb, je bil napis, ki ga vidimo, najvidnejše znamenje praznovanja stoletnice tabora.

Po razpravi — podražitev

- **mleku, kruhu in olju so povišali cene**
- **odborniki so razpravljali o akcijskem programu**
- **nova imenovanja**

Na 14. redni seji celjske občinske skupščine so odborniki po poslušanju poročila sveta za terciarno gospodarstvo in temeljiti razpravi sprejeli predlog, da se povišajo maloprodajne cene mleku, kruhu in olju. Tako stane liter mleka 1,45 din (prej 1,35), kilogram črnega kruha 1,45 din (prej 1,36), medtem ko je pri belem kruhu prosto oblikovanje cene z gornjo maksimalno mejo 2,20 din. Pri jedilnem olju se je cena v povprečju dvignila za 0,30 din. Določili so tudi najvišje marže za nekatere prehrambene proizvode, kot so sol, kava, riž, začimbe in južno sadje.

Potrebno po povišanju cen so utemeljevali z zastarelostjo obratov, uvajanjem modernejših strojev, novim pakiranjem, izboljševanjem kvalitete itd. Mlekarno v Celju že obnavljajo. Vse količine mleka bodo embalirali v plastičnih folijah, steklenice pa opustili. Pripravljajo tudi novo linijo za jogurt. Podobno je pri trgovskem podjetju Merx, ki bo v naslednjih letih začelo graditi novo sodobno pekarno. Zdajšnja ne ustreza in tako mnogokrat pride do nezadovoljstva pri občanih.

Na seji so obravnavali tudi osnutek akcijskega programa družbenopolitičnih organizacij in skupščine občine Celje. Predlog je bil izdelan na podlagi smernic predsedstva in IK CK ZKJ, resolucij 6. kongresa ZSJ, govorov tov. Tita, X. plenuma in gradiva posebnih skupin političnega aktiva. Odborniki so akcijski program pozdravili, v njega pa je potrebno vključiti še načrt razvoja kmetijstva in telesne vzgoje ter konkretizirati program zdravstva.

Komisija za volitve in imenovanja je predlagala, da odborniki potrdijo izvolitev dveh novih ravnateljev osnovnih šol. Tako je bil za ravnatelja osnovne šole Prve celjske čete imenovan Jaka Majcen, za ravnatelja osnovne šole Bratov Dobrotinšek v Vojniku pa Miro Klančnik.

VREME

VREMENSKA NAPOVED ZA ČAS OD 12. DO 22. SEPT

Prevladovalo bo oblačno in hladno vreme s pogostimi, večjidel manjšimi padavinami. Močnejši dež pričakujemo med 17. in 21. septembrom.

Dr. V. M.

OB PRAZNOVANJU OBČINSKEGA PRAZNIKA ŠMARJE PRI JELŠAH:

Še nikoli toliko uspehov

V nedeljo je bila v Rogaški Slatini slovesna seja občinske skupščine in vodstev političnih organizacij v občini. Na seji je govoril predsednik občine tovariš LOJZE LIBNIK, ki je med drugim dejal, da so delovni ljudje v tej občini letos storili mnogo več, kot v letih doslej, zlasti pa kar zadeva komunalne ureditve, kot je izgraditev vrste vodovodov in drugo. To je toliko bolj razveseljivo, kajti dejstvo, da šmarska občina ostaja nerazvita, se iz leta v leto ponavlja že iz predvojnih časov.

Slovesnost v Rogaški Slatini je bila sklepna. Dan poprej so tu izročili svojemu namenu obrat konfekcije, pred svečanostjo v Zdraviliškem domu v Rogaški Slatini pa so ta za turistični kraj svečano odprli tudi avtomatsko telefonsko centralo, ter Slatino tako vključili v avtomatski telefonski sistem.

Šmarska občina praznuje svoj praznik v spomin na 9. september, dan, ko je bilo leta 1944 osvobojeno Kozje. Kozje so osvobodili borci Kozjanskega odreda, ki je po prihodu 14. divizije postal gospodar med Savinjo in Sotlo. Ravno zato v Rogaški Slatini ni bilo večje zaključne prireditve, ker so se številni občani podali v Kozje, kjer je bil prirejen miting, podobem onim iz medvojnih let.

Več o uspehih na 8. strani.

ZAČASNI STOP!

ZDRAVLJENJU V ATOMSKIH TOPLICAH

Dr. Bogdan Furst, občinski sanitarni inšpektor je zaradi nehigienskih razmer prepovedal uporabo objektov in kopališča »atomskih toplic« pri Harinih Zlakah.

- Odločitev je povzročila veliko vroče krvi, toda bila je potrebna.
- Drži, da pri nas ne znamo izkoristiti mnogo stvari, v Podčetrtku je kazalo, da vedo, kaj hočejo, le pozabili so na osnovna pravila.
- Zakaj? Mar je res mogoče urejevati nekatere stvari le z dotacijami?

Harine Zlake ali kot jih po domače bolje poznamo, »atomske toplice« pri Podčetrtku, so znova v ospredju. Ne samo pri nas temveč vsepovsod, kjer je le kdo, kateremu je sodobna medicina vtisnila pečat zagrenjenosti. Gre za tiste, ki bolehajo in se zdravijo že več let, uspehi zdravljenja pa so jalovi, zato upajo v čudeže. Nazadnje je v svet šinila vest, da voda v »atomskih toplicah« zdravi tudi raka . . .

Nedopustno predvsem pa neodgovorno je to, da še danes v šmarski občini podcenjujejo ekonomsko plat »atomskih toplic«. V času, ko se zdravilišča, ki so najsodobneje opremljena in nudijo najsodobnejše usluge, bore za goste, se morajo v Podčetrtku otepati ljudi, ker enostavno nimajo za vse prostora. Ka-

(Nadaljevanje na 9. strani.)

P S

Obiščite VI. POMURSKI SEJEM

V GORNJI RADGONI — OD 14. DO 22. SEPTEMBRA 1968

POTROŠNIŠKI SEJEM Z IZREDNIMI SEJEMSKIMI POPUSTI PRI NAKUPU BLAGA — STROJI ZA KMETOVALCE — KMETIJSKA IN TURISTIČNA RAZSTAVA — SPECIALIZIRANI ZABAVNO-GLASBENI IN KULINARIČNI VEČERI — MODNE REVIJE — POKUŠNJA ŠTAJERSKIH VIN — DOBRA POSTREŽBA GOSTINCEV — ZABAVIŠČNI PARK

Združite prijetno s koristnim — z obiskom VI. POMURSKEGA SEJMA V GORNJI RADGONI!

tedenski mozaik

Kako si okupatorji v ČSSR zamišljajo normalizacijo, je lepo razvidno iz naslednjega primera. Sovjetsko vojaško poveljstvo v mestecu Rožnava na Slovaškem je očitalo krajevnemu partijskemu vodstvu, ker so po šolah ob začetku prve ure pouka peli samo češkoslovaško in ne tudi sovjetske himne... Češkoslovaški tisk duhovito izigrava cenzuro, ki so jo vpeljali okupatorji. Bratislavska »Pravda« je 3. septembra na primer objavila na vrhu prve strani tale citat iz zbranih spisov Marxa in Engelsa (zbrani spisi, ruska izdaja 1947, stran 356—357): »Zmagoviti proletariat ne more s silo osrečiti nobenega tujega naroda, če noče spodkopati lastne zmage.« Marxa je nekoliko težko cenzurirati, čeprav še danes pove marsikatero grenko resnico. Kaj je najbolj trnovo mednarodno vprašanje v tem trenutku? Odgovor: Možnost miroljubne koeksistence med varšavsko peterico in drugimi socialističnimi državami... Londonski dopisnik »Pravde« Oleg Orestov je poročal, da je bilo v začetku »bratske pomoči« v ČSSR tri tisoč britanskih turistov. Velik del teh turistov se je ukvarjal z drugimi rečmi, kakor so počitnice. Ko so ga pobarali, kaj je s tem mislil, je naštel tri imena in pripomnil, da so mu v redakciji morda tudi kaj »skrajšali«... Iskanje kontrarevolucije se mrzlično nadaljuje. Najtežje pri tem je to, da še ni nihče izmed varšavske peterice povedal, po kakšnih znamenjih je mogoče prepoznati kontrarevolucionarja. Še najbolj se je približal definiciji vzhodnonemški tisk, ki je pisal, da bo treba pravzaprav spremeniti miselnost Čehov in Slovakov. Po tej definiciji je torej kontrarevolucionarjev več kakor 40.000, kakor je zapisala »Pravda«, ki je tudi zahtevala njihovo likvidacijo... Kaj je Madžarom najbolj všeč pri »socializmu«? — je vprašal češki duhovitež in sam odgovoril na vprašanje: »To, da so ga tudi Čehi zdaj deležni... In še ta domislica iz Poljske: »Kaj je petdeset metrov dolgo in je krompir?« Odgovor: »Rep ljudi, ki čakajo na meso.«

Pomoč kmetijstvu

Ukrepi zvezne gospodarske zbornice: predvsem predlog za zaščitne cene za žito in živino — Nadaljnje padanje cen pšenice, koruze in nekaterih drugih pomembnih kmetijskih pridelkov je treba na vsak način preprečiti

Kmetijstvo, ki je doslej na svojih plečih nosilo levji delež reforme, kaže resna znamenja utrujenosti. Krivulja na njegovem proizvodnem grafikonu tudi letos nadaljuje pot nizdol. Ocenjeno je, da bo letošnja celotna kmetijska proizvodnja za sedem odstotkov manjša od lanske.

Strokovnjaki, ki pripravljajo ukrepe za »osvežitev« kmetijstva, sodijo, da je vir sedanjih težav neustrezna politika, ki jo že dolgo vodimo do te panoge našega gospodarstva. Vprašanja prodaje na domačem in tujem trgu niso odločno reševana, investicije so se kar očitno zmanjševale iz leta v leto za 10 odstotkov, padec cen, obenem s podražitvijo reprodukcijskega materiala, pa je resno izpodkopal pogoje proizvodnje, kot jih je določila gospodarska reforma.

Zaščitne cene za žitarice

Ukrepi zvezne gospodarske zbornice imajo namen, da odpravijo žarišča, ki so v minulih treh letih precej izmozgale moč našemu kmetijstvu. **Da bi se preprečilo nadaljnje znižanje cen pšenici, koruzi in še nekaterim važnim pridelkom te panoge, predlaga zvezna gospodarska zbornica uvajanje zaščitnih cen za žito, kot za živino.** Hkrati se zahtevajo ukrepi, ki naj bi ustavili novo povečanje cen reprodukcijskega materiala.

Manjša vlaganja v kmetijstvo so se začela pred nekaj leti, ko so bili ukinjeni družbeni investicijski skladi. Prav nekako takrat se je začela večati tudi prezadolženost organizacij te panoge in manjšati akumulacija, tako da so investicije čedalje bolj zaostajale ne samo za planiranimi vlaganji, ampak tudi za vlaganji v druge gospodarske panoge. **Najboljšo rešitev teh težav vidijo strokovnjaki v tem, da se prepustijo anuitete iz prejšnjih vlaganj kmetijskim proizvajalcem, toda pod pogojem, da se te anuitete porabijo strogo namensko — za nova vlaganja.** Isti namen ima predlog, da se podjetja v kmetijski panogi osvobodijo nadaljnjega plačevanja obresti na poslovni sklad, da se jim zmanjšajo obresti za kredite, in da se znova preučijo nekatere dosedanje obveznosti, kot so prispevki za vodo in podobno. Tako bi se, kot menijo strokovnjaki, obenem močno okrepil tudi materialni položaj kmetijskih proizvajalcev.

Zbornica tudi predlaga, da se nemudoma reši še neko drugo važno vprašanje za normalno delo kmetijskih proizvajalcev — kratkoročno kreditiranje. Pristojnim organom je nasvetovano, da se poslej zajamčene cene za koruzo, pšenico in živino povežejo z dobivanjem kratkoročnih kreditov. Po tem predlogu bi direkcija za rezerve postala glavni akceptant za menice kmetijskih proizvajalcev, ki pa vendar ne bi bili dolžni, da morajo svoje proizvode prodajati izključno nji. Tako akceptirane menice bi se lahko ponovno eksponirale v Narodni banki.

Ko se je zvedelo, bo o teh predlogih zvezne gospodarske zbornice razpravljala zvezna skupščina že na eni svojih prvih sej.

M. S.

TELEGRAMI

MOSKVA — V Kremlju so se začela pogajanja med sovjetskim premierom Kosiginom in premierom ČSSR Černikom. Po drugih sodelavcih sodeč so v ospredju gospodarska vprašanja.

PRAGA — Minister za zunanjo trgovino ČSSR Valeš je izjavil, da je škoda v prometu in proizvodnji, ki so jo povzročili nedavni dogodki, tolikšna, da je ne bo mogoče nadoknaditi.

HONGKONG — Predsednik severnovietnamske vlade Fam Van Dong je izjavil, da se morajo ZDA »pogovarjati z narodnoosvobodilno fronto Južnega Vietnama o vseh vprašanjih« in da morajo brezpogojno ustaviti bombardiranje in sleherno vojaško akcijo proti Severu, preden se bo Hanoi začel pogovarjati o nadaljnjih zadevah v Parizu.

KAIRO — V zadnjih dneh je prišlo med Izraelom in Arabci na Srednjem vzhodu do novih hudih incidentov. Posebno napet je položaj na izraelsko-jordanski meji in ob Sueškem prekopu, kjer redno prihaja do topniških dvobojev. Ne izključujejo novih, še hujših spopadov.

BUKARESTA — Britanski zunanji minister Michael Stewart je po številnih razgovorih z najvišjimi romunskimi voditelji končal obisk v Romuniji. Zaradi udeležbe Bolgarije in Madžarske pri okupaciji ČSSR je odpovedal obisk v teh dveh državah.

WASHINGTON — Ameriški zunanji minister Dean Rusk je dejal, da so »pošastne« govorice o tem, da so se ZDA in Sovjetska zveza dogovorile o razdelitvi interesnih sfer v Evropi.

ALŽIR — Zunanji ministri afriških držav so cel teden sejali v alžirskem glavnem mestu za zaprtimi vrati. Domnevajo, da obravnavajo kočljivo vprašanje reorganizacije osvobodilnega gibanja na afriški celini in ukrepe za obrambo pred rasističnima režimoma v Južni Afriki in Rodeziji.

Predsednik vlade ČSSR O. Černik in predsednik ministrskega sveta ZSSR A. N. Kosigin sta v torek podpisala v Kremlju v Moskvi sporazum med Sovjetsko zvezo in Čehoslovaško o dobavi zemeljskega plina iz SZ v ČSSR. Telefoto: TASS

Morda vas zanimajo številke?

Proizvodnja cestnih vozil v Sloveniji se je julija znatno povečala: podjetja so izdelala 509 tovorjakov, 167 osebnih avtomobilov, 117 avtobusov, 4555 motornih koles in 12.780 dvokoles. Tobačna industrija v SRS je izdelala 238 milijonov cigaret.

tedenski zunanjepolitični pregled

Francoski predsednik de Gaulle je imel v ponedeljek eno izmed svojih redkih tiskovnih konferenc, na katerih seznani svet s svojimi pogledi na najvažnejše dogajanje v svetu in doma. Zaradi okupacije ČSSR je javnost s tem večjim zanimanjem pričakovala, kaj bo rekel de Gaulle, čeprav ni nihče pričakoval, da bo povedal kaj posebno novega. Znano je, da je francoska vlada obsodila okupacijo ČSSR.

Francoski predsednik ni spremenil svojega stališča. Dejal je, da je postala ČSSR žrtev dogodkov, ki jih treba obsoditi še posebno zato, ker so nesmiselni glede na perspektive popuščanja napetosti v Evropi. De Gaulle ni prav nič prizanašal Moskvi, ko je dejal: »To, da so z vojaško intervencijo pod plaščem socialistične solidarnosti spravili češkoslovaške voditelje k poslušnosti, ni nič drugega kot izraz sovjetske nadvlade ter vzdrževanja vzhodnega in zahodnega bloka, četudi je sistem blokov v nasprotju s tistim, kar potrebuje Evropa.«

De Gaulle je ostro napadel to blokovsko razdelitev Evrope in poudaril, da nihče ne bi smel vsiljevati evropskim narodom tuje nadvlade v imenu take ali drugačne ideologije. Toda kljub očitkom, da je zdaj njegova politika sporazumevanja med Vzhodom in zahodom v Evropi v rešetinah, je de Gaulle dejal, da si bo Francija še naprej prizadevala za neodvisnost evropskih narodov in za popuščanje napetosti med Vzhodom in Zahodom.

Francija vsekakor še daleč nima tiste teže v sovjetskih očeh, kakor jo imajo ZDA. Znano je, da je Johnsonovo opozorilo glede Rom. verjetno več zaleglo od vseh protestov evropskih državnikov. Navzlic temu pa Moskvi ne more biti vseeno če po vsej zahodni Evropi — in ne samo zahodni Evropi — sliši samo obsodbe svoje intervencije v ČSSR. Sovjetski diplomatski predstavniki so v zadnjih dneh predno obiskovali zunanja ministrstva natovskih in nenatovskih držav v Evropi — in tudi drugod po svetu — z zagotovili, da ZSSR nima prav nobenih sovražnih namenov do Romunije in da so vse govorice o koncentraciji sovjetskih čet ob romunski meji »grda laž imperialistične propagande«.

Ali se nigerijska tragedija bliža koncu? Medtem ko so ljudje v Evropi in po svetu v zadnjih dneh z zadržanim dihom spremljali neenaki pogumni boj Čehov in Slovakov za socializem in nacionalno neodvisnost, se je državljanska vojna v Nigeriji vlekla naprej z vsemi posledicami. Obroč okrog odcepljene Biafre se je nenehno stiskal kljub zagrizenemu odporu sestradanega in prestrašenega naroda Ibov. Po hudih bojih je zdaj menda padlo mesto Aba, eno izmed zadnjih mest v Biafri, čeprav je Lagos oznanil njegov padec že pred desetimi dnevi.

Mirovna pogajanja v Adis Abebi pod okriljem etiopskega cesarja in organizacije afriške enotnosti doslej niso pripeljala nikamor. Sporazumeli so se edino o tem, da bodo lahko posamezna letala Mednarodnega Rdečega križa nekaj dni vozila hrano in zdravila v Biafro, kjer ljudje, posebno otroci, vsak dan umirajo od izčrpanosti in bolezni v tisočih. Kljub temu so znani primeri, da so zvezne čete streljale celo na tista letala, ki so dobila od zvezne vlade dovoljenja za prelet nad nigerijskim ozemljem.

Toda kljub silovitemu pritisku se Biafrovci še nadalje upirajo. Prepričani so, da jim grozi genocid — to se v resnici že dogaja — in se pridušajo, da se bodo borili kot partizani še naprej, ko bo celotno ozemlje Biafre zasedeno. Že zdaj organizirajo partizanske oddelke.

Državljanska vojna v Nigeriji ni umazana samo zar di zločinov, ki se dogajajo vsak dan in so v popolnem nasprotju s haaško konvecijo. Umazana je tudi po mednarodni plati. Splošno je znano, da ne bi bila ta vojna tako krvava in neusmiljena — ker ne bi mogla nobena stran premagati druge in bi potemtakem morali skleniti nekakšen sporazum – če se bi predvsem Velika Brita ija in v nekoliko manjši meri Sovjetska zveza izdatno podpirali zvezno vlado v Lagosu z orožjem, strelivom in celó bombniki. Očitno je, da si obe državi obetata od te pomoči lepe obresti, ko bo Lagos podjarmil Biafro. Toda te obresti, kakršne že bodo, so že omadeževane s krvjo in trpljenjem tisočev in stotisočev.

De Gaulle obsoja

tedenski notranjepolitični pregled - tedenski notranjepolitični pregled

■ **PO SAMOUPRAVNI POTI BREZ KOMPROMISOV** — Predsedstvo in izvršni odbor zvezne konference SZDL sta v sredo, 4. t. m., obravnavala politični položaj doma in v svetu. Sprejela sta sklepe, v katerih je poudarjena odločna podpora stališčem tovariša Tita in resoluciji X. plenuma CK ZKJ. Sklepi hkrati izražajo solidarnost vseh naših delovnih ljudi z bojem češkega in slovaškega naroda in globoko ogorčenje zaradi agresije petih držav varšavskega pakta na Češkoslovaško. Dalje poudarjajo sklepi soglasne zahteve naših državljanov, da tudi v sedanjem prelomnem obdobju odločno nadaljujemo razvoj samoupravljanja ter hitreje in učinkoviteje urejamo vsa odprta vprašanja. Predsedstvo in izvršni odbor poudarjata pomen nadaljnje krepitve bratstva in enotnosti naših narodov. To bratstvo in enotnost krepimo v boju za nove samoupravne družbene odnose. Ta enotnost naj najde svoj najpopolnejši izraz v učinkovitejšem uresničevanju reforme, ki pomeni pot za krepitev materialne in obrambne moči naše družbe. Za naše narode je že od nekdaj jasno, da o suverenosti in neodvisnem notranjem razvoju naše države ne more biti niti pogajanj niti kompromisov s katerimkoli in za nobeno ceno.

■ **OBRAMBNA PRIPRAVLJENOST** — Pred dnevi so sekretarji občinskih komitejev ZK iz vse Slovenije obravnavali naloge komunistov v pripravah na vseljudsko obrambo.

Dne 4. t. m. je bila v Ljubljani tudi seja sveta za narodno obrambo skupščine SR Slovenije. Na njej so obravnavali obrambno pripravljenost prebivalstva ter druga vprašanja oziroma naloge republiških in občinskih organov, ki jih predvidevajo novi zakoni o narodni obrambi.

■ **SEJA CK ZKS BO 26. T. M.** — Predsedstvo in izvršni komite

Krepitev naše obrambne moči

CK ZK Slovenije sta obravnavala mednarodni politični položaj, še posebej po zasedbi Češkoslovaške in priprave za vseljudsko obrambo v primeru napada s katerekoli strani. Hkrati sta sklicala sejo centralnega komiteja, ki bo 26. sept. Na njej bodo obravnavali idejnopolitične zasnove nadaljnjega ekonomskega in družbenega razvoja Slovenije, prav tako pa bodo sklicali VI. kongres ZK Slovenije, ki naj bi bil v začetku decembra.

■ **KONEC SKUPŠČINSKIH POČITNIC** — Letos sta zvezna in republiška skupščina končali počitniško obdobje prej kot prejšnja leta. V zvezni skupščini bodo že v septembru začeli obravnavati izvajanje reforme, gospodarske ukrepe za prihodnje leto, ustavne spremembe in priprave na volitve, ki bodo spomladi. Republiška skupščina pa ima v programu med drugim tudi vprašanja narodne obrambe, davčni sistem preprečevanja neopravičenega bogatenja, visokošolski sistem ter vprašanja zdravstvenega varstva, socialnega zavarovanja, prosvete, kulture in znanosti.

■ **27. APRIL BO DRŽAVNI PRAZNIK** — Predsedstvo SR Slovenije je sprejelo pobudo predsedstva in izvršnega odbora republiške konference SZDL, da se uzakoni 27. april, dan ustanovitve OF, za slovenski državni praznik. O tem zakonu bosta sklepala pristojna skupščinska zbora 25. t. m.

■ **DRAŽJI ŽELEZNIŠKI PREVOZ BLAGA** — Od 1. oktobra naj bi se prevoz blaga na jugoslovanskih železnicah podražil povprečno za 4,8 %.

■ **ZA OBRT — STROŽJE** — Republiška skupščina naj bi v kratkem sprejela nov zakon o obrtnih delavnicah samostojnih obrtnikov. Novo v tem zakonskem predlogu je to, da bodo odslej lahko opravljali nekatere zahtevnejše obrti samo tisti, ki bodo dejansko imeli predpisano strokovno izobrazbo.

PRED VI. KONGRESOM ZK SLOVENIJE

Namen: bogatejša družba in posameznik

Teze o idejno političnih osnovah za izdelavo programa družbeno-ekonomskega razvoja SRS pravijo med drugim:

■ **ZVEZA KOMUNISTOV OCENJUJE, da bi morali izoblikovati cilje, ki so realni in dosegljivi, zaradi česar ne bi smeli dovoljevati kakršnegakoli pretiravanja, pa tudi ne pesimizma. Celotno programiranje naj bo podrejeno interesom delovnih ljudi in občanov. Cilj morata biti bogatejša družba in posameznik v duhovnem in materialnem pogledu.**

■ **NEPOSREDNI INTERES OBČANOV in s tem namen programa je, omogočiti uskladeno in stabilno rast osebnega in družbenega standarda. Pokazati je treba, kako ga je mogoče doseči, pod kkšnimi pogoji in s kakšnimi napori. Za skladen družbeno-ekonomski in politični razvoj je treba jasno opredeliti, v kolikšni meri moramo in moremo zagotoviti znanstveni, izobraževalni, kulturni in zdravstveni ter socialni napredek.**

■ TEZE GOVORE NATO o blagovnem gospodarstvu ter vse bolj neposrednem uveljavljanju zakona dohodka in nagrajevanja po delu. To dvoje je že doslej dalo spodbudne uspehe; zato bomo tudi vnaprej razvijali blagovno gospodarstvo, vendar ob dogovarjanju in planiranju razvoja naše samoupravne družbe. Za socialistično družbo je njvažnejše, da obvladuje enostranosti in protislovja blagovnega gospodarstva. Skrb za družbeno raven je in ostaja prvina našega razvoja, ki dobiva čedalje pomembnejše mesto. Program bo zato moral zelo določeno opredeliti tudi naloge glede razvoja družbenega standarda.

■ USTREZNA IZOBRAZBA JE TEMELJNI POGOJ nadaljnjega razvoja. Zato moramo omogočiti našim otrokom obvezno osemletno ali celo desetletno šolanje, to pa seveda v ugodnejših in bolj izenačenih materialnih možnostih. Uveljaviti je treba celodnevno varstvo otrok v šolah, v predšolskem varstvu pa odpraviti izredno neugodno stanje. Vsem nadarjenim in sposobnim ljudem je treba ne glede na socialne in materialne razmere omogočiti nadaljevanje študija. — Seveda sodi v program tudi razvoj socialnega in zdravstvenega varstva, kakor tudi zagotovitev socialnih in tehničnih pogojev za delo. Prav v Sloveniji bi morali doseči tak socialni in zdravstveni standard, ki bo ustrezal našim potrebam in možnostim.

■ HITREJŠI IN SKLADNEJŠI DRUŽBENI RAZVOJ nam bo seveda omogočala le stalna rast gospodarstva in narodnega dohodka, ki pa ju bomo dosegali spet le samo s kar največjim izkoriščanjem vseh naših proizvodnih činiteljev. Gospodarska rast se bo večala lahko tudi s pospešenim razvojem tistih panog in dejavnosti, ki imajo v danih okoliščinah in v bodočnosti najugodnejše možnosti za svoj razvoj. Pri usmerjanju tega razvoja mora ZK ustvarjalno sodelovati s tem, da dograjuje naš družbeno-ekonomski sistem. Sredstva celotne družbe moramo usmerjati na tista področja, ki nam bodo dajala v čim krajšem času kar najvišji možni narodni dohodek in največje možnosti zaposlovanja.

■ SLOVENIJA RAZPOLAGA SORAZMERNO z majhnimi ekonomsko uporabnimi površinami, katere za je treba nujno kar najbolj pametno izkoriščati. Iz tega izvira naloga: vlogo posameznih območij (regij) je treba opredeliti v nadaljnjem razvoju tako, da bodo možnosti, ki jih nudi naš naravni prostor, čimbolj izkoriščane.

ZVEZA KOMUNISTOV PRI URESNIČEVANJU SMERNIC

Za pravi lik komunista

Večkrat ugotavljamo, da je v Zvezi komunistov precej ljudi, ki niti po najbolj liberalnih merilih ne morejo imeti svoje mesto v avantgardi delavskega razreda. Ne gre samo za »nevtralce«, ki so za Zvezo komunistov pravzaprav ravno tako nevarni, temveč za ljudi, o katerih je zanesljivo znano, da se postavljajo po robu temeljni politiki Zveze komunistov Jugoslavije.

Nadaljnja diferenciacija v Zvezi komunistov bo terjala veliko bolj pretehtano akcijo, saj proti samoupravljanju in reformi malokdo ugovarja na glas. Zlasti ne bo hotel nihče odkrito nasprotovati proti smernicam in politiki Zveze komunistov, posebno sedaj ne, ko so te smernice in politiko sprejeli v vsej državi in vse napredne družbene sile. Nasprotno: mnogi bodo hvalili samoupravljanje in reformo, hoteli pa bodo s tem skriti svojo politično-diverzantsko dejavnost v praksi. Diferenciranje se bo torej poslej lahko razvijalo samo na temelju stvarnega odnosa in ponašanja do samoupravljanja v svojem okolju. Saj za nekakšno »globalno« reformo smo vsi.

Delitev sil bo treba z vsemi močmi spodbujati v vsej Zvezi komunistov, v vsej družbi, in na vseh ravneh. Prav zato so smernice tako dobrodošle. Diferenciacija se je torej šele začela in od tega, s kakšnim tempom se bo razvijala naprej, bo odvisno učinkovito in dosledno izvajanje smernic Zveze komunistov. Prihodnji razvoj ZK Jugoslavije terja razpoznavanje, da se bo vedelo — kaj je kdo. Smernice nemara bolj kot katerikoli drugi partijski dokument takšno razpoloženje omogočajo in olajšujejo.

Izključitev najmočnejših pobornikov tuje politike in ideologije torej še bolj poudarja aktualno vprašanje o sestavi članstva Zveze komunistov.

Š. VUČKOVIČ

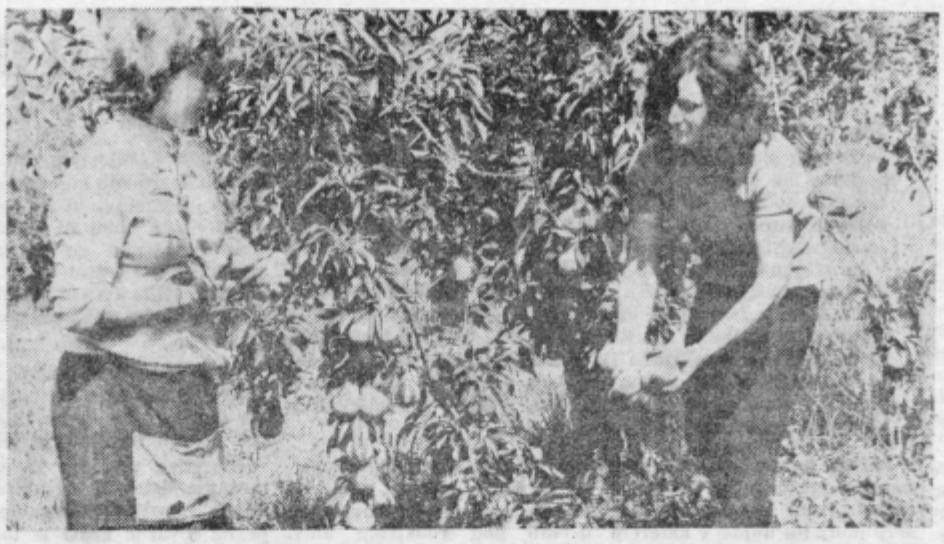

V nasadih AGROKOMBINATA v Krškem bodo letos pridelali okoli 200 ton hrušk. Zgodnjo sorto viljemovk so že obrali. Dobra sadna letina se obeta letos v večini naših pokrajin. (Foto: M. Vesel)

Živahneje na domačem tržišču

Ohrabrujoče ugotovitve: proizvodnja je oživela in vse kaže, da zdaj ne bo več zaostajala! — Dejanski osebni dohodki so se povečali za 4%, proizvodnost v industriji pa za 5% — Cene so veliko bolj ustaljene kot lani ali v začetku tega leta, čeprav v maloprodaji še naraščajo

Na zadnjem zasedanju zvezne skupščine so poslanci prvič v zadnjih treh letih lahko slišali optimistično novico o gospodarstvu: proizvodnja je slednjič le krenila naprej in znamenja zanesljivo kažejo, da se ne bo več ustavila. Kaže celo, da bo letos proizvodnja večja, kot je predvideval plan. Po večkrat ponovljenih ugotovitvah o zastoju gospodarstva, in celo o upadanju nekaterih gospodarskih dejavnosti, je ta novica prava osvežitev in ohrabritev.

Porast industrijske proizvodnje v prvem letošnjem polletju znaša v odnosu na isto razdobje lani 3,8 odstot. Po oceni zveznega izvršnega sveta ni nobenega vzroka, da se to ne bi nadaljevalo tudi v prihodnjih mesecih. Obeta se celo, da bo proizvodnja še narasla, saj so ukrepi za poživitev proizvodnje šele začeli delovati in bodo torej polni rezultati šele prišli. To pomeni, da bo industrijska proizvodnja letos nemara za 2 odstotka večja od planirane — namesto planiranega porasta od 3—4 odstot., bo porast, kot vse kaže, od 5—6 odstot.

Vzrok za povečano proizvodnjo je predvsem zaradi večjega iskanja na domačem tržišču. Ugodna gibanja so zaznavna tudi na področju investicij, narasli so potrošniški krediti in povpraševanje prebivalstva, stvarni osebni dohodki so se povečali z 4 odstot., prav toliko kot življenjski stroški, produktivnost v industriji se je povečala za 5 odstot., cene na veliko so ustaljene, toda v maloprodaji naraščajo itd.

Izvoz še naprej upada

Razen teh rezultatov, ki bodo morda še ugodnejši v drugi polovici leta, je pa tudi precej nemajhnih težav. Zlasti vzbuja skrb stanje v zunanje trgovinski izmenjavi. Izvoz je bil v prvem polletju manjši za 6 odstot., medtem ko je uvoz ostal na enaki ravni. Prav tako resno je vprašanje zaposlenosti. Neugodno finančno stanje gospodarstva je tretji osnovni problem, ki ga bo treba rešiti čimprej.

Ko so poslanci soglašali s to oceno zveznega izvršnega sveta, so obenem poudarili, da se je treba varovati pretiranega optimizma. Potrebna je nadrobna in temeljitejša analiza gospodarskih gibanj v tem letu, da bi tako dobili trdnejšo in stvarnejšo podobo stanja našega gospodarstva.

Probleme je treba reševati z uskladenim in sistematičnimi ukrepi, to je splošni sklep, in zmeraj upoštevati ravnotežje in soodvisnost gospodarskih tokov. **Posamično reševanje problemov posameznih panog in skupin ni več sprejemljivo, ker to samo odpira druge probleme in sproži verižno reakcijo. Vloga zvezne skupščine in zveznega izvršnega sveta ni v tem, da bi ta dva organa gasila nastale požare, ampak da sta ustvarjalca ekonomske politike!**

B. L.

V Jugoslaviji: julija za 11% več kot lani

Zvezni zavod za statistiko poroča, da je bil obseg industrijske proizvodnje v SFRJ julija za 11% večji kot lani v istem mesecu. Proizvodnja je v primerjavi z istim obdobjem lani v 7 mesecih letos narasla za 4,6% (do konca junija letos: za 3,8%). V ladjedelnicah so v tem času povečali proizvodnjo kar za 57%, v kemični industriji za 11%, v nekovinski industriji in industriji gradbenega materiala za 9%, medtem ko je proizvodnja v usnjarsko-obutveni industriji nižja za 3%.

Več hranilnih vlog in potrošniških posojil

Poročali smo že, da hranilne vloge prebivalstva še vedno razveseljivo naraščajo. Ob zadnjem napetem položaju na Češkoslovaškem na našem trgu nismo opazili nikake nakupovalne mrzlice, pa tudi nepotrebnega dviganja denarja. Tudi to — med drugim — kaže na dobro državljansko zavest. Od marca do konca junija letos so se hranilne vloge povečale za 486 milijonov din. V primerjavi z lanskim decembrom je bilo letos 30. junija tudi za 254.000 več hranilnih vlog, kar znova potrjuje, da število vlagalcev še narašča.

Zadnje mesece pa so se povečali tudi potrošniški krediti, ki v znatni meri oživljajo blagovni promet in porabo različnega, predvsem pa industrijskega blaga. Zadnja leta je delež potrošniških posojil v prometu na drobno precej padel. V letu 1964 je znašal še kakih 15%, nato pa se je zniževal takole: 1965 — 8%, 1966 — 7% in lani komaj še 6%. V letošnjem juliju so znašali nakupi blaga na potrošniške kredite že pribl. 20% od celotnega prometa na drobno, kaže pa, da se bodo ti krediti v državi še povečali. Od marca do maja letos so znašali mesečni zneski odobrenih potrošniških kreditov v državi od 266 do 323 milijonov, samo v juniju pa so se že dvignili na 711 milijonov din.

V juniju in juliju so se potrošniški krediti v državi povečali za prav toliko, za kolikor so se v istem času dvignile hranilne vloge občanov. Čeprav so potrošniška posojila v zadnjem času naraščala hitreje kot hranilne vloge, pa so imele banke in hranilnice konec junija še vedno za 2,9-krat več hranilnih vlog, kot je bilo izdanih potrošniških posojil.

OHRABRUJOČE UGOTOVITVE

— Zavarujte avtomobil pri nas!. Če vam ga ukradejo, boste lahko vsaj komu potožili . . .

(Karikatura iz JEŽA)

Kmetijski nasveti

Katero sorto pšenice sejati?

Resda niso naši kraji žitorodni v pravem pomenu besede, toda tudi naša zemlja pri žitu ne skopari, če ji znamo prav postreči. V Sloveniji so se pridelki žit, posebno pšenice, občutno povečali, veliko zaslugo pri tem pa ima izbor donosnih pšeničnih sort.

■ **Odgovor na vprašanje, katera sorta pšenice je pri nas najbolj primerna, ni lahek. Izmed stotin različnih sort so za skromnejše rastne razmere primerne stare udomačene sorte:** kadoiška, plantahofška, pofilik, bavarska kraljica, beltinska itd., ki djejo dobro moko z veliko vlečca (beljakovin). Njihova slabost je v tem, da jim z močnim gnojenjem ne moremo povečati pridelka.

Prav to pa lahko dosežemo pri tako imenovanih intenzivnih sortah, med katerimi smo pri nas najprej poznali italijanske. Tovrstne sorte dajejo mnogo več pridelka, toda zrno vsebuje več škroba in manj beljakovin in je slabše za peko. Po rasti so nižje, njih stebla pa močnejša, tako da skoraj ne polegajo, četudi jim močno gnojimo z dušikom.

■ **Po poskusih, ki so jih v zadnjih letih opravili sodelavci ljubljanskega Kmetijskega inštituta, so izmed italijanskih sort pri nas najbolj primerne: leonardo, san pastore 14, funone in libellula. Zaradi dobrih lastnosti, predvsem rodnosti, sta se tudi pri nas že uveljavili ruska sorta bezostaja in francoska sorta étoile de Choisy (etoal d'šoasi), dobri sorti pa sta tudi helikorn in triumph, ki sta primerni predvsem za slabša zemljišča.**

Francoska in ruska sorta dajeta velike pridelke, vendar sta manj odporni proti nekaterim rastlinskim boleznim: pegavosti in plesni. Posebno bezostaja se je v poskusih izkazala kot manj zanesljivo, toda hkati zelo dobro prenaša zimo, pa tudi njena moka je najbolj kakovostna.

■ **Tudi naši žlahtnitelji so vzgojili nekaj sort pšenice, ki so bolj kot mnoge tuje odporne proti vremenskim neprilikam.** Te sorte so: starška, novosadska »bačka«, jable 141, St. 6011 G. Med novejšimi ruskimi sortami je znana odlična sorta mironovskaja 808.

Inž M. L.

KOMENTAR

KRPANJE NERACIONALNO GRAJENIH OBJEKTOV

Na zadnji seji celjske občinske skupščine so odborniki sprejeli odlok, da se povišajo cene poleg olja tudi kruhu in mleku. Človek razume poslovanje podjetij in razume tudi, da skozi več let ne morejo biti vedno enake cene pri proizvodih, ki jih občani najpogosteje potrebujejo.

V celjskem primeru gre za nekaj povsem drugega. Oba predstavnika sta v glavnem vse svoje argumente za povišanje cen kruhu in mleku upirala na zastarelost in nefunkcionalnost pred nekaj leti zgrajenih proizvodnih obratov mlekarne in pekarne. Stroji so popolnoma dotrajani in ne zmorejo količinsko niti kvalitetno speči kruha ali napolniti steklenic z mlekom. Predvsem pri mlekarni je problem hud, saj bodo z rekonstrukcijo odstranili vse dotrajane italijanske stroje, za katere so ob otvoritvi mlekarne pravili, da so moderni in v popolnem skladu z v svetu razvito tehnologijo mlekarn. Tudi sam obrat je bil proglašen za enega najboljših.

Podobno je s pekarno. Mnogokrat so jo že rekonstruirali, vendar posebnega učinka, zlasti glede kvalitete, ni bilo. Investicija za gradnjo nove pekarne bo verjetno v višini ene milijarde starih dinarjev!

Tako sta oba objekta, ki smo jih v Celju pred leti tako ovenčali s kvaliteto, funkcialnostjo, modernostjo in naprednostjo, prav ob sprejetju novih cen za kruh in mleko doživela popolen polom. Predstavnik mlekarne je povedal, da so vsi nezadovoljni, ker mlekarna ne more zadovoljiti potreb zaradi zastarelosti in dotrajanosti strojev.

Seveda so bili za podražitev navedeni tudi drugi vzroki, vendar je bil glavni zastarelost obratov. Odborniki so se znašli v razkoraku. Razumeli so obe strani. Tako potrošnika, kot proizvajalca. Potrošnik želi imeti kvalitetne in poceni proizvode, katere jim proizvajalec ob zastarelih obratih ne more dati.

Vse skupaj pa je krpanje neracionalno in neperspektivno grajenih objektov, ki ne bo dalo trajnejših rezultatov. Vedno bo vse plačeval potrošnik. Tudi v najnovejšem primeru.

T. VRABL

EMO muzeju milijon

Izredno lep odziv celjskih delovnih organizacij

Res je sicer, da odnosi med gospodarstvom in kulturo nasploh in prav tako tudi na cejskem območju niso takšni, kot bi si jih želeli. Res pa je tudi, da so nekatere delovne organizacije že doslej podpirale celjsko kulturo in da sredstva, ki jih je ta dobila iz tega naslova, gotovo niso majhna. Vendar najnovejši primer v zvezi s pokrajinskim muzejem prekaša vse dosedanje materialne odnose, saj je sedem celjskih delovnih organizacij dodelilo ustanovi 1 milijon 900 tisoč starih dinarjev, od tega samo tovarna EMO 1 milijon. Ta delež je seveda toliko večji, če upoštevamo, da večina podjetij spričo splošnih pogojev ni v zavidljivem položaju. Zato zasluži odločitev toliko večje priznanje.

Celjski pokrajinski muzej je namreč aprila letos poslal samoupravnim organom celjskih podjetih dopis, v katerem jih je seznanil z ureditvijo prve faze stalnih razstav umetnostne in kulturno zgodovinskega oddelka, zbirke eksponatov nastalih po letu 1880, med katerimi je tudi nekaj takih, ki imajo svetovno vrednost. Zbirko, ki doslej javnosti ni bila dostopna, šteje pa kar 10 tisoč eksponatov, bodo uredili pod vodstvom univ. prof. ing. arh. Toneta Bitenca v prostorih prvega nadstopja stare grofije. Načrt predvideva ureditev dvorane z znanim celjskim stropom, oddelka kulture in umetnosti renesanse in zgodnjega baroka, kiparske delavnice Ferdinanda Galla in drugih baročnih kiparjev celjskega območja, dalje sobo umetnostne obrti in začetkov industrializacije na celjskem področju v 19. stoletju kakor galerijo slikarstva in kiparstva štajerskih in tujih mojstrov od 17. do 19. stoletja.

Tako obsežnega načrta pokrajinski muzej s sredstvi, ki jih dobiva, seveda ne bi mogel uresničiti. Zato je toliko več vredna podpora in razumevanje delovnih organizacij. Poleg nepričakovanega prispevka tovarne EMO je tovarna Aero prispevala 500 tisoč, LIK Savinja 200 tisoč (obstoji pa tudi možnost, da bi daroval tudi nekaj lesa za vitrine in podstavke), Javne naprave 100 tisoč, Vodna skupnost 50 tisoč, Zlatarna 30 tisoč in Prevozništvo 20 tisoč starih dinarjev. Pomoč so obljubile še nekatere druge delovne organizacije. Če k tej vsoti dodamo še odškodnino Avala filma za muzejsko pohištvo pri snemanju koprodukcijskega filma Čuvaji gradu v znesku 1 milijon 900 tisoč Sdin, bo pokrajinski muzej lahko uresničil dobršen del načrta, to pa bo seveda pomenilo za Celje veliko kulturno pridobitev, za katero nosijo zasluge tudi te delovne organizacije.

dhr

MOTO KROS PRI CELJSKI KOČI

Če bo šlo vse po sreči, bo zadnjo nedeljo v tem mesecu pri Celjski koči zanimivo tekmovanje v moto krosu. Prva preizkušnja na sedaj kopnih smučarskih terenih nad kočo proti Tovstu je uspela in tako kaže, da so se motoristi skupaj z vodstvom gostinskega kolektiva v koči odločili za vsakoletne, tradicionalne moto kros dirke. To je vsekakor izredna pobuda, ki tudi kaže na prizadevanje kolektiva Celjske koče, da privabi čimveč gostov in izletnikov.

M. B.

p. p. 161

Društvo prijateljev Češkoslovaške v Celju

V sobotnem DELU je izšel članek tov. Božidarja Borka pod gornjim naslovom, ki ga, mislim vsi Slovenci, pa tudi v Celju, pozdravljamo in osvojimo. Prav za to organizacijo ima tudi Celje vse pogoje, pa tudi moralne obveze, ne samo proti tem narodom, nego tudi proti samemu sebi. Saj je prav v Celju in okolici mnogo občanov, ki so bili v bližnji in daljni preteklosti ter v raznih okoliščinah prav prisrčno povezani s Čehoslovaki. Lahko rečemo, da je živa še stara generacija, ki je pred I. svetovno vojno študirala v Pragi in Brnu, ter generacija, ki je bila med I. svetovno vojno tesno povezana s Čehi, kateri so bili najbolje organizirani in fanatični rušitelji bivše A. O. monarhije in to ne samo v notranjosti avstro-ogrske nego tudi kot borci-prostovoljci-legionarji v sklopu antantnih vojska v Rusiji, Srbiji, Franciji, Italiji in Ameriki. Da tu omenimo samo ime legendarnega Karcanskega zarotnika — prof. dr. Ludevika Pivka in druge. Po I. svetovni vojni je bilo veliko naših študentov na študiju v tej bratski deželi, ter tudi nekateri strokovni delavci na izpopolnjevanju (hmelj, pivo i.dr.).

Med II. svetovno vojno so bili Slovenci povezani s Čehoslovaki v odporniškem gibanju po taboriščih, zaporih in takorekoč povsod. Po II. svetovni vojni so se na Češkoslovaškem šolali naši mladinci, vse do nesrečnih spletk in gonje informbiroja leta 1948/49. Zelo pristne in morda najstarejše zveze so bile s Sokolom in Svobodo.

V dunajskem parlamentu so naši poslanci skupaj nastopali s Čehi proti nemški in madžarski hegemoniji. Tudi v teh težkih trenutkih je Slovenija in vsa Jugoslavija bila iskreno na strani Češkoslovaške s komunistično partijo pod vodstvom predsednika tov. Tita. Sam predsednik ZKJ je davno pred vojno bil zaposlen v bratski Češki. So torej vsi razlogi, osnove in pogoji za ustanovitev takšnega društva. Daleč pa od tega in od vsake pomisli smo, da bi se to društvo ukvarjalo kakor koli proti ZSSR, nego nasprotno, želimo, da bi tudi to društvo pomagalo poglabljati res iskreno bratske-socialistične-humane odnose med vsemi narodi in državami sveta.

Pristopimo torej k izvolitvi iniciativnega odbora čimpreje — stvarno — ne morda kampanjsko.

»rf«

OBRAZI

Rudi Horvat

Zmotil sem ga pri delu, ko je v delavnici ali laboratoriju kulturnega doma v Velenju, kjer je upravnik, umival nekakšno ploščo. Kasneje mi je povedal, da dela pravzaprav vse in da ni samo upravnik. »Veste,« je rekel, »treba je zgrabiti za vse, kajti nimamo denarja, da bi si lahko za vsako delo privoščili človeka. Več ko sami naredimo, več nam ostane.«

V tem je sicer neizprosna logika, toda ne vprašajte, kolikšne so njene žrtve! Rudi Hrovat nima prostega časa, še v počitnicah tako malo, da praktično skoraj ne ve za svojo družino. Pred leti je kot žalski rojak prišel v Velenje in se z vso vnemo in predanostjo lotil kulturno prosvetnega dela. Toda začetek tega dela je pomenil pravzaprav samo nadaljevanje tistega, kar je delal že poprej v Žalcu, saj je v vrstah kulturno prosvetnih entuziastov že 25 let.

In tako seveda ni bilo mogoče, da ne bi naredila kratke ekskurzije v preteklost, med spomine, ki ga vežejo na Žalec, saj je tam pustil dolgo vrsto svojih režij (vseh ima za seboj več kot 100!), vse od 1939. leta, ko je v Krškem obiskoval tečaj igralca Skrbinška.

»Po vojni sem na pobudo mladine pričel delati v Žalcu,« je rekel. »To so bili čudoviti časi. Naše predstave so bile teden vnaprej razprodane. Ko smo na primer v Vinski gori uprizorili pod kozolcem Celjske grofe, je bilo več kot 3 tisoč obiskovalcev. V naši gledališki družini, ki je štela čez petdeset ljudi in je bila finančno tako močna, da smo hoteli kupiti avtobus, je sodelovala celo žena tedanjega župana. Vsako soboto smo prirejali družabne prireditve, vsakokrat z novim kabaretnim programom, na katere so se vozili celo Celjani. Samo v Žalcu smo imeli 21 predstav Celjskih grofov in 17 predstav Planinske rože. Igrali smo celo Tartuffa in seveda zelo veliko gostovali. Vsega tega danes ni več.«

Zamislil se je in čez čas dodal: »Seveda smo vse to dosegli s predanostjo svojemu delu. Vsi ti uspehi so bili povezani z imeni pokojnega Hermana, Aubrehta, Mateličeve, Avdičeve in Kovačeve, Pinterja in drugih.«

Kot spomin na tiste čase hrani dvoje posvetil tovarišev iz leta 1951 in 1952. Navaden ovojni papir, verzi in nekaj risb s podpisi, a vendar mu, kot pravi, prav to pomeni več kot vsako drugo priznanje.

Pa danes in v Velenju?

»Danes so seveda razmere drugačne. Kljub temu še imajo mladi ljudje voljo do dela, manjka pa tistih, ki bi jih znali prav navdušiti. V Velenju ni težko najti mlade entuziaste, težko pa je uskladiti njihove interese. Premalo je družbene pomoči, preveč lova za denarjem. Včasih nihče ni vprašal, koliko bo za kaj dobil. Spominjam se našega vaditelja — zdravnika, dr. Jošta iz Žalca. K telovadbi smo hodili celo v zimskih počitnicah ob šestih zjutraj in telovadili v nezakurjenem prostoru. Danes je vse preveč lagodnosti.«

Rudi Hrovat pa, kaže, se od tedaj ni prav nič spremenil. Dela, kadarkoli in karkoli; čez dan vsakršna opravila, zvečer ima vaje; in ni mu žal. Tak pač je in tako živi svoje skromno in nevsiljivo življenje.

D. HRIBAR

MALA ANKETA

ŠTIPENDIJA ŠE NI ZAPOSLITEV

Z novim šolskim letom so postale ponovno aktualne tudi štipendije. To so tiste minimalne denarne vsote, ki jih podjetja dajejo dijakom in študentom kot pomoč pri študiju.

Bili smo na celjski Ekonomski šoli. V lanskem letu (letošnjih podatkov še nimajo, zagotavljajo pa, da bo še slabše kot lani) je med 482 upisanimi dijaki (med njimi krepko prevladujejo »vozači«) prejemalo štipendije in podpore samo 122. Največ štipendistov imajo delovne organizacije, ostalo pa dajejo občinske skupščine in Zveza borcev. Nekaj je tudi kreditov in podpor. Glede na število vseh dijakov jih prejema štipendije ali podpore 25,10 % (v šolskem letu 1966/67 34,67 %, leto prej 41,63 %, v šolskem letu 1964/65 pa 55,46%). Število štipendistov torej iz leta v leto občutno pada.

Branimir FERENCEK, Žalec: »Hodim v prvi letnik Ekonomske šole. Vsak dan se bom vozil. Štipendije nimam, morda jo bom dobil prihodnje leto. Tako bom odvisen samo od pomoči in dobre volje staršev, ki mi bodo pomagali. Po končani srednji šoli bi rad nadaljeval študij v Mariboru. Vse knjige in zvezke pa lahko kupimo v šolski zadrugi. Naša šola kupi vse stvari skupaj in mi dobimo zvezke precej ceneje. Tudi s knjigami je dobro preskrbljeno.«

Slobodan MARČETA, Celje: »Končal sem osemletko in vpisal ekonomsko srednjo šolo. Poklic ekonomista me zanima in tudi perspektivo vidim v njem. Štipendije nimam, pomagali mi bodo domači. Zvezke sem nakupil v šolski zadrugi, knjige pa sem dobil od starejših prijateljev, ki so pred mano že hodili na ekonomsko šolo. Če bom nadaljeval študij? Precej časa še imam, da se bom odločil.«

Sonja BEVC, Zagorje na Kozjanskem: »Letos bom končala. Že vsa štiri leta imam štipendijo od Gozdnega gospodarstva v Celju, kjer sem med počitnicami vedno bila na obvezni praksi. Vsak mesec dobivam 12 starih tisočakov, stanovanje in hrana v domu pa stane skoraj 22 tisoč starih dinarjev. Razlika je velika in pomagati mi morajo tudi starši. Če bodo imeli prosto delovno mesto, se bom zaposlila, dragače pa študij.«

Darinka PIRC, Krmelj: »Štipendijo sem dobila v drugem letniku. V časopisu je bil razpis, vložila sem prošnjo in tako že tretje leto prejemam po 15 tisoč starih dinarjev mesečno. Pogodbeno sem vezana na Gradbeno podjetje Obnova v Ljubljani. Po končani srednji šoli bom študirala in to na Ekonomski fakulteti. Letošnjo prakso sem opravila mariborski Metalni, ki ima svoj obrat v Krmelju.«

Ob vsem tem je čudno predvsem to, da delovne organizacije še nekako dajo štipendije, medtem ko je večji problem z zaposlitvijo po končanem študiju. Skoraj vse pogodbe se končujejo tako, da bodo štipendista v podjetju zaposlili samo takrat, če ga bodo potrebovali. V obratnem primeru pa je prost, štipendije mu ni treba vrniti in lahko gre, kamor hoče. Takšna kratkoročna in brezperspektivna politika podjetij ni v skladu z našimi družbenimi normami in potrebami po šolanem in kvalificiranem kadru. Takšne pogodbe so tudi »dvorezni« meč, kajti med šolo si za silo preskrbljen, kasneje pa zaposlitve le nimaš zagotovljene. Tako se vsako leto pojavlja več ljudi, ki šolo končajo, zaposlitve pa ne dobijo. Rano zakrpajo tako, da se vpišejo na fakulteto. Pesem se ponavadi ponavlja . . .

tv

Tekmovanja v prometu se bodo pričela

- **Komisija za vzgojo in varnost v prometu v Celju bo tudi letos organizirala šolsko prometno tekmovanje**
- **Po medobčinskih bodo izvedli tudi republiško tekmovanje**

V preteklem šolskem letu so vse celjske osemletke sodelovale v velikem tekmovanju na področju prometa, ki ga je organizirala komisija za vzgojo in varnost prometa pri občinski skupščini z izdatno pomočjo šolskih kolektivov. Sodelovanje tekmovanje je zelo dobro uspelo, pionirji in pionirke na vseh šolah so bili dobro pripravljeni in borba je bila precej izenačena. Prepričakovanjem pa so najboljše rezultate dosegli učenci iz okoliških šol, medtem ko so celjske, torej mestne osemletke, zasedle slabša mesta.

Komisija se je po končanem tekmovaju zahvalila prosvetnim delavcem za sodelovanje pri organizaciji tekmovanj, istočasno pa jih zaprosila za sodelovanje tudi v tem šolskem letu. Zavod za pedagoško in prosvetno službo v Celju je na svojem sestanku z direktorji šol pod posebno točko dnevnega reda obravnaval prometno vzgojo ter s tem tudi poudaril pomembnost tekmovanja, ki ga to gotovo ima zaradi spoznavanja otrok s cestnim prometom in vsemi nevarnostmi, ki prežijo na cesti na šolarje. Tako bo tudi to šolsko leto komisija za vzgojo in varnost v prometu organizirala šolsko prometno tekmovanje, ki bo zajela učence od prvega do osmega razreda celjskih osemletk.

Pripravili so že poseben program, po katerem bodo učenci tekmovali v treh starostnih skupinah v pisanju prostih spisov in risanju risb o prometu, izdelovanju tehničnih in likovnih predmetov, poznavanju prometnih predpisov, ocenjevalni in spretnostni vožnji s kolesom ter podobnim. Tekmovanje bo imelo štiri stopnje: Najprej bodo šolska tekmovanja, ki jih bodo organizirale in izvedle posamezne šole. Medšolsko ali občinsko tekmovanje bo izvedla komisija, tekmovali pa bodo po štirje najboljši šolarji posameznih šol 2. in 3. starostne skupine. Posebni organizacijski odbor bo izvedel medobčinsko tekmovanje pionirjev, sledilo pa mu bo republiško tekmovanje na katerem se bodo pomerili zmagovalci medobčinskih srečanj.

Takšna tekmovanja imajo zelo velik pomen, saj je potrebno, da otroci čimbolje spoznajo prometne predpise in tako zavarujejo sebe in druge udeležence cestnega prometa. Kot letos pa bodo tudi prihodnje leto pripravljene za zaključek tekmovanja lepe, praktične nagrade. Zmagovalne osemletke pa bodo znova obiskali miličniki — prometniki, ki bodo otrokom pripovedovali o svojem delu.

Tekst: M. Seničar
Foto: F. Guček

Otroci na Črešnjicah so se slikali pred avtomobilom LM, ko so jih po končanem tekmovanju obiskali miličniki prometniki in jim razkazali razne tehnične pripomočke.

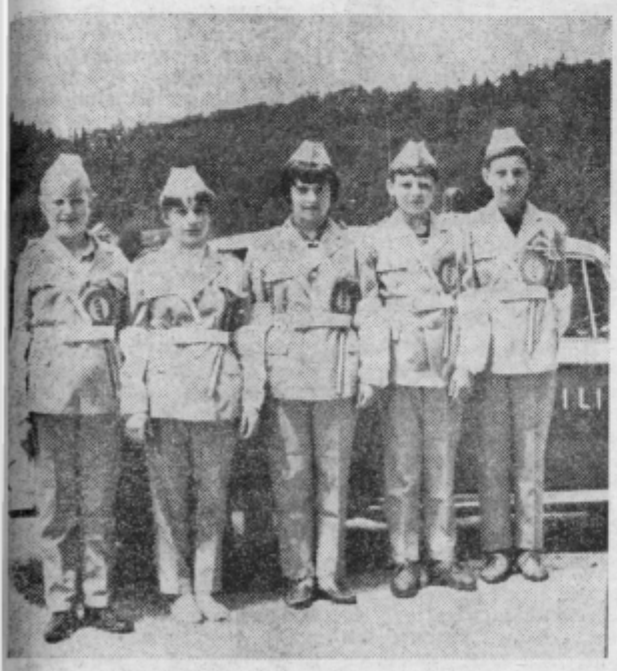

Pionirke in pionirji s Svetine v uniformah prometnikov.

Kaj menite?

Skočil mi je pred avtomobil kakšnih deset metrov stran od zebrastega prehoda za pešce . . .

Ustavil sem in ga vprašal, kje morajo pešci prečkati cesto. Zdrdral mi je prometno pravilo kot poštevanko.

»In zakaj v šoli to znaš, na cesti pa ne?«

»I, v šoli dobim slab red!« mi je odvrnil.

(ee)

OGLAŠUJTE V CT

Dobrnski gospod inšpektor

Najprej so pili. Dolgo pili. Nato je nekdo predlagal, da bi bilo dobro, če bi . . .

● Viktor Martinšek, doma z Hrastovca pri Velenju je tako začel z operacijo. Predstavil se je kot republiški inšpektor.

Čeprav lahko slišimo vsak dan za kakšno drobno potepuščino, slišali in se smejali ja smo se že tudi večjim, je nerazumljivo, da lahko 23 letni občan preseneti delavce tako velikega turističnega kraja kot je Dobrna s tem, da se predstavi za uradno osebo. To se ne bi bilo hudo, če mu ne bi vse ustregli in se na skrivaj trudili, da bi zadovoljili njegovim željam.

VIKTOR MARTINŠEK je prispel v Dobrno in se nastanil v hotelu Triglav. Na večer je s skupino gostov začel popivati. Pili so dolgo v noč. V eni izmed teh opitih glav se je porodila ideja o pregledu Dobrne. Komaj se je V. Martinšek nekoliko naspal, že je krenil v akcijo. Zaposleni, presenečeni nad obiskom »republiškega inšpektorja«, so se vsak po svoje trudili, da bi »inšpektor« odkril čim manj morebitnih napak. Dovolili so mu celo, da je zbujal goste in pregledoval perilo v njihovih sobah. Omogočili so mu celo, da je izvršil pregled blagajne, da bi »ugotovil« kako je z izkupičkom. Plezal je na stole, pregledoval zgornje robove omar, stresal s prsti prah in končno zapustil Zdravilišče.

Kaže, da mu je bila ta vloga inšpektorja ob naivnosti ljudi tako všeč, da je nadaljeval z delom še v privatnem gostišču »Lovec«, v mesnici in trgovskem lokalu »Toplice«. Vsepovsod je bil izredno natančen, pregledoval je tudi stvari, ki jih drugi inšpektorji ne, vendar se ni nihče spomnil, da bi pobaral po inšpektorski legitimaciji. Šele direktorju Zdravilišča je zadeva postala sumljiva, ko je zvedel za početje »republiškega inšpektorja«. Toda, ko so ga začeli iskati, je »gospod inšpektor« že pobral šila in kopita. Zdaj ga varnostni organi iščejo, da bi sodnemu senatu obrazložil to svojo akcijo. Nekaj tudi govore, da baje ni bilo vse čisto v redu z njegovim delom pri zavarovalnici, kjer je bil nekaj časa zavarovalni posrednik.

- ez

TRC. PODJETJE
moda
CELJE

CENJENE STRANKE OBVEŠČAMO, DA SMO V BIVŠI POSLOVALNICI »SOLČAVA« UREDILI NOV MODERNI ODDELEK Z VELIKO IZBIRO NAJNOVEJŠIH VZORCEV ZA OBLEKE, POSTELJNEGA PERILA, ZAVES, PREGRINJAL IN PREPROG.

Priporočamo se za cenjeni obisk

KOLEKTIV POSLOVALNICE

Volna

CELJE

NA KRATKO

„Volna" končno odprta

V ponedeljek je trgovsko podjetje »Moda« odprlo svojo preurejeno poslovalnico »Volna«. Zgradili so novi trakt ki je povezal staro »Volno« z že preurejeno »Solčavo«. Tako so pridobili približno 300 kvadratnih metrov novih poslovnih površin in s tem seveda tudi večje možnosti za kulturno postrežbo in boljši pregled nad zalogo. Uvedli so namreč samoizbirni način prodaje, pri katerem si lahko kupec blago sam ogleda. S to preureditvijo je končana druga etapa »Volnine« adaptacije. Zdaj je na vrsti še prostor, kjer bodo prodajali konfekcijo. Računajo, da bodo ta dela opravili do 29. novembra, ko bo delo normalno steklo v vseh prostorih te znane celjske poslovalnice.

Cene na celjski tržnici

Nad preskrbo na celjski tržnici se zadnje čase res ne moremo pritoževati. Prej je česa preveč, kot premalo. Tudi cene so razmeroma nizke, saj so nekatere vrste sočivja letos znatno cenejše kot lani. Tako na primer prodajajo zelo pocenil stročji fižol — po 100 starih dinarjev kilogram. Tudi zelje je bilo že po 80. Cvetača je prejšnji teden stala 300 starih dinarjev kilogram, koleraba pa celo 200. Češplje je moč kupiti že za 50 starih dinarjev, pa tudi jabolka so pod 100, če se na tržnici oglasite v kasnejših dopoldanskih urah. Celo grozdje je po 300 starih dinarjev. V zadnjem času se je nekoliko podražila le paprika, ki so jo prejšnji teden prodajali po 200 starih dinarjev, medtem ko sta paradižnik in solata še vedno po 200 oziroma 200 do 300 starih dinarjev. Jajca pa so prodajali po 70 starih dinarjev.

Združitev rentgenske službe

Prejšnji teden sta se v Celju končno združila rentgenska oddelka splošne bolnišnice in zdravstvenega doma, kar je predvidel že pred leti sprejet akcijski program razvoja zdravstvene službe v celjski regiji. Združitev bo omogočila boljšo izkoriščenost naprav in specializacijo te, zdravstveno nedvomno zelo pomembne dejavnosti.

Podražitev v vrtcih

S prvim septembrom, ko so celjske varstveno-vzgojne ustanove odprle vrata tudi novim gojencem, so povsod spremenili ceno vzgojnine. Doslej zares minimalni prispevek staršev, saj je znašal od 2 do tri tisoč starih dinarjev, bodo poslej zaračunavali po dohodku na družinskega člana. Družine z višjim dohodkom bodo za vzgojnino odštele več, druge pa manj denarja. Najnižji prispevek bo tri tisoč starih dinarjev, najvišji — za družine, kjer zaslužijo na družinskega člana več kot 100.000 S dinarjev mesečno — pa 15.600 starih dinarjev. Težnja obračunavanja po novem je, da bi v varstvo vključili predvsem varstva najbolj potrebne otroke, to pa so v glavnem otroci iz družin z majhnimi dohodki.

Saj človek ne more kar umreti

Verjeli ali ne, z oken nekaterih hiš v starih ulicah Celja se človeku ponuja pogled, kakršnega lahko vidi le v tistih temačnih italijanskih filmih, ki prikazujejo življenje v rimskem ali kakem drugem velemestnem predmestju. Razgled: sosedova kuhinja, glasba: vreščanje otrok, pomešano z zvoki razglašenega spremenika, pogovor: pranje družinskega perila pred očmi in ušesi radovednih sosedov, vmes pa kokodajsanje kake zaprte kokoši in lajanje psa neopredelljive pasme.

V eni takih ulic, za enim takih oken je temna sobica, v kateri živi naša Barbka. Potem ko se je po vojni vrnila iz taborišča, je dolga leta drgnila parkete našega uredništva. V svoji samoti — že 27 let je vdova in ime njenega sina je vklesano na spomeniku žrtvam fašističnega nasilja v Mariboru — je prinašala med nas svojo neusahljivo vedrino in skoraj edinstveno dobroto. Po tem, ko je opravila delo, se je vračala domov — prva leta po vojni v kletno sobo, v kateri bi bila, kot sama pravi, gotovo že umrla, nato pa v to kamrico v Linhartovi ulici 18, katere okno je uprto v steno sosednje hiše. Po ves dan gori luč v njej. Prameni žalostne svetlobe osvetljujejo sinovo spomenico, staro, veliko posteljo in štedilnik, na katerem vre skromno kosilo. Nekaj let je Barbka prosila, da bi ji bili dodelili drugo sobo, tako, kamor bi vsaj včasih posijalo sonce. Zdaj je že utrujena od neizpolnjenih obljub. Lani ali predlanskim bi se ji bila želja že skoraj uresničila. Kar čez hodnik je bila soba, ki bi jo naj bili izpraznili zanjo. Pa je bil nekdo hitrejši in iznajdljivejši kotona. In ostala je v svoji kamrici. Tisto majhno okno bi lahko bilo njen majhen vrt, njeni majceni daljnogled v svet, drobna iskrica svetlobe njenega življenja.

Toda: »Ne sklanjaj se skozi okno, ti stara kuzla! Kaj te brigajo naše družinske zadeve!« prileti iz spodnjega okna. Skupaj z besedami zadene okensko steklo in Barbkino srce še kaka žoga, ki ji razbije šipo.

Stara Barbka se včasih umakne, včasih pa zabeli kakšno nazaj. Vendar je zdaj že preutrujena za to, da bi se branila. Le mir bi rada, pa čeprav v tej kamrici, v kateri sredi belega dne gori luč.

Vprašujem se, ko gledam, kako si z zgarano roko briše solze, kaj res ni zaslužila boljšega življenja ta naša Barbka?! Kaj res za starega človeka ni sonca na nebu, ni sobe, ki bi zaslužila to ime? In končno, če že tega ni, kaj ni nikogar, ki bi ji lahko zagotovil mir, tako zimo življenja, kot si jo sama želi?!

»Mogoče bo kaj zaleglo, če boste to rekli vi. Saj veste, ženska v mojih letih je za vsakogar le sitna — stara baba!« se poskuša celo še nasmehniti.

Je res tako? Vprašujem. Zakaj ne morem, nočem ji verjeti!

SOSED SOSEDU . . .

NA KRATKO

PEKI IN METEOROLOGI

Na seji sveta za terciarno gospodarstvo je direktor trgovskega podjetja Merx pojasnjeval zakaj včasih v Celju zmanjka črnega in belega kruha. Kot vzrok je navedel, da pekom velike preglavice dela vreme, saj ob lepih sobotah ljudje odidejo na izlete in tako kupijo manj kruha. Ob slabem vremenu ostanejo doma in kruha gre več v promet. Seveda pa je ravno to težko urediti.

Nekdo je pripomnil, da se naj zato celjski peki povežejo z meteorologi. Kooperacije, integracije in ostale oblike sodelovanja med podjetji so danes tako v modi.

Tretji pa je ugotovil, da takšno sodelovanje vsaj letos še ne pride v poštev. Slabi jugoslovanski metereologi bi utegnili še bolj škodovati celjskim pekom . . . vr

Seja laške občinske skupščine

Minuli petek je bila seja laške občinske skupščine na kateri so razpravljali o raziskovalni analizi o skupščini, njenih nalogah, organizaciji in metodah dela. Sprejeli so odlok po katerem morajo delovne organizacije predložiti samoupravne akte. Sprejeli so tudi nove cene nekaterim živilom, ter razpravljali o nekaterih kadrovskih vprašanjih.

Osnovna šola Breze priključena laški

Osnovna šola »Prve celjske čete« se je pripojila popolni osemletki v Laškem. Pripojitev je sledila predhodnim razpravam v obeh šolskih kolektivih, ko sta se oba kolektiva z združitvijo tudi strinjala.

SODOBNO ŽIVLJENJE TERJA TUDI SODOBNO PREHRANO

Čas v kuhinji — tudi zlato

Industrija najučinkoviteje pomaga zaposlenim ženam

Spremenjene delovne in življenjske navade so zdaj že veliko družin prisilile, da so spremenile tudi svojo prehrano. Ne glede na to, da so gostinska podjetja za svoje abonente določila tu bolj, drugje manj ugodne cene, pa je še vendarle veliko žena, ki najraje same pripravljajo glavne obroke za svojo družino. Ni toliko pomembno, če je to kosilo ali večerja, važneje je, da je obrok dobro sestavljen, okusno pripravljen in dovolj kaloričen. Toda zaposlene žene imajo pri svoji vsakdanji kuhi vendarle veliko težav. Če že omenjeni trije elementi ne, pa jih bremeni njihov čas. Potem, ko se vrnejo z dela, porabijo še veliko svojega časa za pripravljanje kosila ali večerje. Minevajo ure, utrujenost narašča in z njo plahni dobra volja.

Naša živilska industrija je potrebovala precej časa, da se je zavedla svojega pravega poslanstva v novem življenju. Zdaj je na trgu končno le že nekaj proizvodov, ki naj bi zaposleni ženi omogočili hitrejšo pripravo glavnih obrokov. Mislimo na različne »ekspres« proizvode, pa Argo in podobne juhe, konzerve kompotov in podobna živila. Ker smo pred kratkim slišali očitek, da so celjske trgovine s temi proizvodi slabo preskrbljene, smo pobrskali po nekaj trgovinah in ugotovili, da očitek ni na mestu. Gospodinje lahko izbirajo med precej bogato zalogo različnih prelivov za testenine in riž, pa tudi nekaj drugih jedi lahko s pomočjo industrijske predpriprave hitro postavijo na mizo. To so različne juhe, ričeti, pasulj, leča, ki je skorajda ne poznamo več, pa pudingi, kompoti in druge sladice. Res pa je, da ta kolikor-toliko pozitivna ocena velja v glavnem le za mestne trgovine, medtem ko okoliške s temi proizvodi niso najbolje preskrbljene. Njihovo opravičilo, da tu taka živila ne gredo najbolje v promet, je gotovo dokaz, da so naše prehrambene navade še vedno zelo preproste in tradicionalno uokvirjene.

Žal na našem območju ni nobene institucije, ki bi se ukvarjala s tovrstnim prosvetljevanjem. Potem, ko so ukinili zavod za pospeševanje gospodinjstva, je to zelo očitno. Žene in matere, ki so zaradi kuhanja marsikdaj v srbeh in slabe volje, mnogokrat ne poznajo niti tistih proizvodov, ki jim jih je naša, v razvoju nekoliko zamudniška, industrija vendarle pripravila. Morda bi vrzel lahko izpopolnile organizacije Rdečega križa, ki bi v svojo dejavnost gotovo lahko vključile tudi tovrstno prosvetljevanje. Lahko bi to bile konference za družbeno aktivnost žena, ki so včasih le preveč »aktivistične«, pa tudi zdravstvena in socialno-varstvena služba ne bi smeli mimo prizadevanj za ureditev prehrambenih problemov naših ljudi. Gre namreč za veliko pomembnejše področje, kot je videti na prvi pogled, le da ga pri nas še vedno preveč sramežljivo obravnavamo. I. B.

ZA LJUBITELJE NARAVE

Želve v hiši — kaj pa zdaj?

Izletniki, ki se vračajo z dopusta nekje na jugu naše dežele, prinašajo pogosto poleg praznih žepov in zagorele kože domov tudi kak manjši »družinski prirastek«, ki je namenjen predvsem mlajšim članom za zabavo. Medtem, ko so tuji turisti marsikdaj tako podjetni, da z naše obale odpeljejo domov celo manjšega oslička, je za naše razmere in stanovanjsko površino čisto dovolj — recimo manjša želva. Čeprav s tako živalco večjih skrbi ni, pa je le treba vedeti kako ravnati, da bo prav.

Predvsem velja za vse živali v ujetništvu, da potrebujejo okolje, ki je še najbolj podobno tistemu v naravi. Želva je plazilec (kot kače, kuščarji, krokodili) zato ljubi toplo. Njena življenjska aktivnost pada z nižanjem temperature, pri temperaturah nižjih od 10° C pa celo otrpne. Italijani in Francozi želve jedo, zato menijo, da je naj bolj primerno, če se nahajajo kar v loncu.

Pri nas doma bomo brez težav lahko uredili majhen terarij, v katerem se bo žival dobro počutila. V ta namen lahko preuredimo zaboj tako, da ga zastektimo, pustimo od prtine za zrak, nasujemo droban pesek, aranžiramo še s kako suho vejo in kamni n ga postavimo med ločnice blizu okna in radiatorjev ali peči.

Ker poznamo pri nas na Balkanu predvsem tri kopenske vrste želv, bo tak terarij z majhnimi dodatki veljal kar za vse vrste. Gozdna želva (Testudo hermanni) in grška kornjača (Testudo graeca) živita v suhih in toplih predelih Makedonije, Dalmacije, segajo pa tudi prav do naših krajev. Močvirska želva (Emys orbicularis) pa živi v močvirjih, ob stoječih in počasi tekočih vodah. Le zanjo bi lahko dodali terariju majhen bazen — nujno pa tudi ni.

Želva, ki jo bomo prinesli iz primorskih krajev bo zelo verjetno grška kornjača. Odrasla ima kakih 20 cm dolg oklep, sestavljen iz rjavih roženinastih ploščic, ki so pritrjene na kost. (Želva je zrasla z oklepom in se ne levi!) Na stegnih zadnjih nog ima ta vrsta kupulaste izrastke, kar jo tudi loči od sicer zelo podobne gozdne želve.

Želve jedo rastlinsko hrano — najraje solato, regrad in podobno, v naravi pa se ne brani tudi mesne hrane, predvsem polžev in raznih črvov. Vode ne pije pogosto, kadar pa jo, potem v večjih količinah. Zato v terariju ni nujna stalna posodica z vodo. V naravi želve prezimijo v zemlji in se prebudijo nekje marca ali aprila, ko posije sonce, v terariju pa bo seveda drugače. Žival sicer ne bo poginila, če jo bomo vso zimo imeli v stanovanju in na ta način preprečili prezimovanje, vendar pa je bolje, če ji tudi v tem ustrežemo (navada je pač navada) in pustimo, da prezimi v zaboju s peskom nekje v kleti, kjer temperatura ne pade pod 0° C.

Še kratek nasvet: z želvami bodite potrpežljivi — so namreč nerodne živali s počasnimi refleksi.

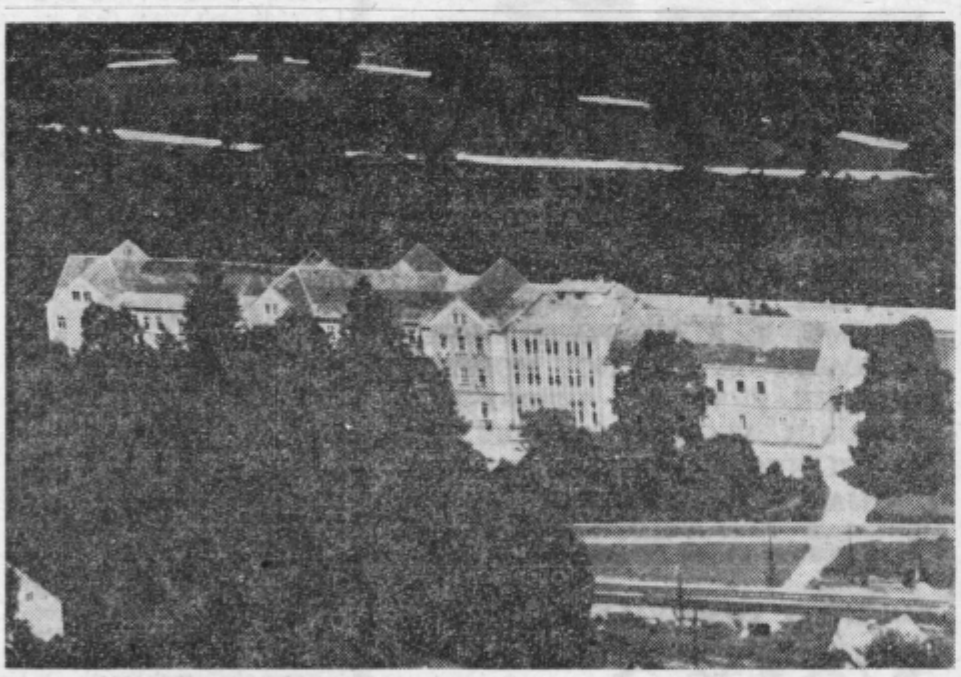

Nad 33 tisoč v 15 letih

Petnajstletnico delovanja zavoda za medicinsko rehabilitacijo v Laškem so proslavili na letni skupščini kirurško-ortopedske sekcije slovenskega zdravniškega društva.

Pred dnevi je bila v Zavodu za medicinsko rehabilitacijo — zdravilišče Laško skromna svečanost. Okoli 40 članov sekcije kirurgov in ortopedov pri slovenskem zdravniškem društvu je s svojo letno skupščino počastilo 15. obletnico delovanja tega zavoda v Laškem. Med gosti zdravilišča je bil tudi prof. dr. Bogdan BRECL ter drugi vodilni delavci ljubljanske ortopedske klinike.

Ravnatelj laškega zdraviliškega zavoda primarij dr. Marijan BARLE je uvodoma navzoče seznanil z zgodovino zdravilišča, zlasti pa z dosežki zadnjih petnajstih let, odkar je zdravilišče zavod za medicinsko rehabilitacijo. V tem času je bilo veliko storjenega, od izgradnje novega srednjega trakta, prostorov za terapijo, telovadnico, ambulanto in klinični laboratorij, pa vse do ureditve parka.

V zdravilišču izdelujejo razne naprave za zdravljenje sami, precej pa so jih izdelali za druge zdravstvene ustanove.

Stodesetčlanski delovni kolektiv se ponaša z uspehi pri svojem človekoljubnem delu. Sodobni čas, promet in tehnizacija povzročata pogostejše poškodbe, zato je dejavnost zavoda še kako potrebna. Zdravilišče razpolaga z 250 posteljami, za paciente pa skrbi 52 kvalificiranih medicinskih delavcev. Nad 2.300 pacientov sprejme zavod letno na zdravljenje in oskrbo, od ustanovitve zavoda pa jih je pod streho zdravilišča bivalo že nad 33.000. Zastoj v zadnjem času ni iskati v zmanjšanju poškodb marveč v preveliki varčnosti na škodo poškodovanih in bolnih občanov.

Največ bolnikov, ki prihajajo v Laško, okoli 58 odstotkov, boluje na poškodbi hrbtenice, okoli 23 odstotkov pacientov si je zdravilo poškodbe na nogah, ostalo pa poškodovane roke in druge bolezni. — Medicinsko osebje zdravilišča, ki tesno in z uspehom sodeluje z ortopedsko kliniko v Ljubljani, je dobro izurjeno za zdravljenje tudi najtežjih bolnikov. Zavod za medicinsko rehabilitacijo v Laškem je v petnajstih letih svojega obstoja dosegel svoj sloves in upravičil pričakovanje družbe, zlasti pa zdravljenja potrebnih delovnih ljudi.

Kr

Silva Dobršek

Nedavni pogreb Silve Doberšek, znane in dolgoletne kulturno prosvetne delavke je pokazal, da je imela veliko sodelavcev in veliko ljudi, ki so se s težkim srcem sprijaznili z dejstvom, da je ne bo več med njimi. Kruta bolezen jo je dosti prerano iztrgala iz kroga njene družine in iz okolja, v katerem je dolga leta delala, pomagala, svetovala in ustvarjala. Bila je nepogrešljiva ne samo pri bivšem okrajnem, marveč tudi pri sedanjem občinskem svetu Zveze kulturno prosvetnih organizacij v Celju. Čeprav je že zaradi svojega delovnega mesta posegla v pisano področje kulturno prosvetne dejavnosti, se je še s posebno vnemo lotevala nalog pri madinskem pevskem festivalu, harmonikarski sekciji, pri gledaliških družinah in drugod.

Kot zavedna Slovenka pa je v natežjih časih naše zgodovine našla svoje mesto tudi v vrstah aktivistov in borcev za svobodo. Kot aktivistka OF je izvršila nešteto akcij in pomagala pri zbiranju materiala za borce in razširjanju naprednega tiska. Zaradi te dejavnosti jo je okupator tudi zaprl.

Na njeni zadnji poti so se od tihe in vedno skromne sodelavke in kulturno prosvetne delavke poslovili številni prebivalci celjskega mesta V imenu krajevnega odbora Zveze borcev in drugih družbeno političnih organizacij Otoka ter hišnega sveta Malgajeva 6—8, se je od Silve Doberškove poslovil Milivoj Tomažič, v imenu občinskega sveta Zveze kulturno prosvetnih organizacij Jože Bevc ter v imenu harmonikarske sekcije Svobode Ivan Lah. V slovo so ji zapeli pevci Svobode, nekaj žalostink pa je zaigrala tudi godba na pihala tovarne EMO.

merx KAVA
Vaš užitek

Krvava nedelja

V HUDEM TRČENJU PRI HARINIH ZLAKAH UMRLI DVE OSEBI

Nedelja je na cestah širšega celjskega območja zopet zahtevala visok krvni davek. Zgodilo se je šest prometnih nesreč, v katerih sta dve osebi izgubili življenje, šest jih je bilo teže, dve pa laže ranjeni, škode na vozilih pa je bilo za 50.000 dinarjev. Nedelja bo ostala zapisana v analih prometnih nesreč s črno barvo.

Najtežja nesreča se je zgodila na križišču ceste z železniško progo pri Harinih Zlakih med železniškima postajama Podčetrtek in Stranje.

Osebni vlak M 3922, ki ga je opravljal strojevodja ANTON SOPLOVŠEK, je vozil proti Celju. Ko se je vlak približeval križišču, je iz Harinih Zlak privozil z osebnim avtomobilom 40-letni DOMINIK ŠKRBLIN iz Zagreba in po izjavi strojevodje zaustavil vozilo na tirih železniške proge. Vlak je trčil z odbojniki v sredino leve strani avtomobila ter ga potiskal pred seboj še 85 metrov.

Trčenje je bilo tako hudo, da sta pri nesreči zaradi težkih poškodb podlegli 18-letna STEFANIJA GREGURIĆ iz Zagreba in 50-letna ANA GREGURIĆ iz Jalševca. Voznik avtomobila in sopotnik VILI GREGURIĆ pa sta bila težko poškodovana. Oba so odpeljali v celjsko bolnišnico. Vozniku so odvzeli kri zaradi suma vinjenosti.

Nesreča se je zgodila ob 18.25 uri. Na progi, kjer se je zgodila huda prometna nesreča ni zapornic ali svetlobnih znamenj, le Andrejev križ.

M. Seničar

Jedilno olje bo dražje

Na zadnji seji skupščine občine Mozirje so odborniki sprejeli odlok o podražitvi jedilnega olja zaradi višjih odkupnih cen sončničnega semena. Odprto olje bi naj bilo odslej po pet N din, olje v litrskih steklenicah po pet novih dinarjev in trideset par, v pollitrskih pa po 2 dinarja 90 par. V plastični, pollitrski embalaži bi naj veljajo tri dinarje pet par, v tričetrtlitrski pa 4 dinarje 55 par.

-er

Prebivalci Založ in Grušovelj se sprašujejo, koliko časa bodo s strahom vozili čez Ložniški most. Dolgo je od tega, ko je bil pred vasjo Zgornje Grušovlje postavljen stop znak z opozorilom »zaradi dotrajanosti mostov«, tega so odstranili in namestili samo enega tik pred mostom. Sedaj ga je nekdo vrgel v vodo. Mnenje vseh uporabnikov je, da je tu storiti nekaj več, ko pa prepovedati vožnjo.

H. J.

Že letos z žičnico na Golte

Gradnja turističnega centra Golte nad Mozirjem poteka po predvidenem načrtu. Po vsem tem lahko zapišemo, da bomo letošnji praznik republike počastili tudi z začetkom obratovanja nove žičnice v dolžini 3150 metrov. Doslej so končali dela pri gradnji spodnje postaje v Žekovcu, zatem pri temeljih za 4 betonske stebre, razen tega pa so v teku montažna dela in gradnja gornje postaje.

Pri gradnji spodnje postaje je bil problem jašek, ki je globok 15,5 m, v njem pa je 1000 kub. metrov materiala, 500 kub. metrov betona in 70 ton železa. Pri spodnji postaji bo tudi peron za vstop in izstop na žičnico oziroma v njeno gondolo, zatem bife s 30 sedeži in prostor za 130 ljudi. In še en zanimiv podatek — v strojnici bo 200 ton železa za ravnotežje celotne naprve.

Ob zgornji postaji bo hotel s 50 ležišči, samopostrežna restavracija za 1500 obrokov in sedem depandans, ki bodo pravzaprav počitniški domovi raznih delovnih kolektivov. Na tem predelu bodo zgradili še 600 m dolgo sedežnico na Medvedjek ter vlečnico iz Starih stanov. Seveda pa je pri vsem tem treba računati še na planinski dom, ki ima 80 ležišč in je last celjskega planinskega društva.

Tako bo po zaslugi celjskega avtoturističnega podjetja Izletnik že v naslednji sezoni nastalo novo turistično središče blizu Celja, ki bo odprto vse leto. Pri tem računamo na petmesečne zimske pogoje in ugodno smuko, sicer pa na prijetno preživljanje oddiha ob lepih sprehodih in drugih ugodnostih, ki jih nudijo Mozirske planine in celotna gornja Savinjska dolina.

M. B.

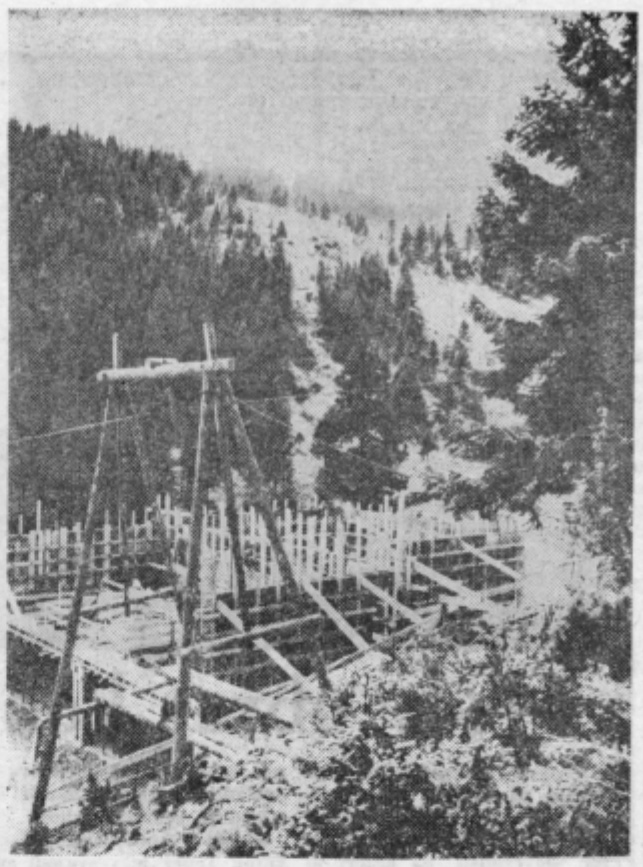

Gornja postaja novega turističnega centra na Golte je v gradnji. Na sliki pa je lep pogled tudi na smučarske terene.

Jaki: MILIJON ZA ŠOLO

Jože Horvat — Jaki, slikar iz Nazarij, je ob vesti, da je nastal problem ob porušitvi stropa v šolski stavbi mozirske šole prispeval milijon starih dinarjev. Pri tem ne gre toliko za vsoto kot za dejstvo, da Jaki resnično živi z dolino in ljudmi, da probleme doline enako občuti, kot ti prizadenejo na primer starše otrok, ki so bili v dilemi kaj zdaj. Ta podaritev je še bolj utrdila vrednost njega kot človeka ob dejstvu, da je dolini že doslej podaril mnogo v obliki de, s katerimi je opremil razne objekte.

—ez

Cvetličarna v Mozirju

Čeprav so občani mozirske občine sloveli kot veliki gojitelji cvetlic, na tem področju ni bilo cvetličarne niti vrtnarij, razen one v Nazarju. To, da cvetje pripomore k še večji idiličnosti kraja je že stara ugotovitev. Zaradi pogojev so bili kraji v Gornje Savinjski dolini obogateni predvsem z begonijami.

JOŽE SKORNŠEK, ki se z ženo že sedmo leto ukvarja z vrtnarstvom v Mozirju, njemu gre tudi zasluga, da je danes v Mozirju toliko cvetja po trgu, pa se je odločil, da bo odprl cvetličarno. Lokal je ob avtobusni postaji, čez cesto izpred novega hotela. Cvetja za kupce bo po njegovem zagotovilu dovolj, saj ga večino sam vzgoji, le nageljne bo nabavljal od drugod. Že odslej je vzgajal lepo vrsto lončnic, ki so vzbujale pozornost kupcev celo iz spodnjega dela doline. Kot nam je povedala žena, bosta vrsto lončnic še obogatila.

Že doslej je iz njegove vrtnarije romalo cvetje po vsej občini in v kraje, kot so Braslovče, Polzela in Prebold. K veliki izbiri cvetja bo dodal tudi vence in poročne šope, oziroma šopke za svečane priložnosti. Lastnika menita, da bo lokal dobro uspeval. K temu dodajata, da imajo Gornje Savinjčani radi cvetje. Nekoliko ju je bilo sicer strah zaradi davščin, vendar smo izvedeli, da bodo pavšalni zneski doprinesli k razvoju trgovine saj na občini poudarjajo, da je bila cvetličarna v Mozirju, kot metropoli Gornje Savinjskega turizma potrebna.

-ez

Več reda

Da bi se izogniti raznim utajam pri popisovanju plemenic na področju mozirske občine je skupščina sprejela odlok, ki vsebuje med drugim tudi kazni za kršilce. Doslej se je namreč dogajalo, da posamezni kmetovalci niso pripravljali vseh plemenic ali pa so celo onemogočali popisovanje. Šlo je predvsem za to, da so se s tem izogniti plačila. Zdaj bodo proti kršilcem uvedli kazni prav tako pa tudi proti vsem, ki ne bi oplemenjevali plemenic s sivorjavo pasmo.

-js

antena

NA KRATKO

Olajšave za prireditve

Na mozirskem področju društva, ustanove in organizacije, ki prirejajo ali organizirajo razne kulturne prireditve in razstave več ne bodo plačevale dajatve od ustvarjenega dobička. Gre za to, da na teh prireditvah pobirajo po večini le prostovoljne prispevke, organizirajo pa jih za pospešitev lastne dejavnosti zato se občina odpove denarju, ki bi ga v obliki dajatev dobila.

-ez

Oprostitev desetka

Odborniki občine Mozirje so oprostili plačevanje desetka vse tiste kmetovalce, ki zamenjujejo parcele zaradi arodacije. Doslej so morali tudi v teh primerih zasebniki plačati občinski prometni davek. Teh dajatev bodo oproščeni vsi kmetovalci, ki bodo s potrdilom dokazali, da so zemljišča zamenjali res zaradi arondacije.

-er

Komisija za gradnjo šole

Zaradi nevzdržnih razmer, ker se je znova porušil strop v mozirski šoli, je skupščina občine imenovala posebno komisijo, ki naj prouči vse pogoje in razmere v sedanjem položaju. Gre zato ali bi naj zopet popravljali staro stavbo ali pa bi naj zgradili novo stavbo. Za zdaj obiskujejo otroci pouk v stari šoli, v dvorani kulturnega doma in v stavbi telovadnega društva.

js

Park še vedno dirkališče

Medtem ko se je stanje kmalu po tistem zasedanju članov obeh zborov celjske občinske skupščine, na katerem so kritizirali stanje v celjskem mestnem parku ter na Savinjskem nabrežju v tem smislu, da sta oba predela celjskega mesta postala že pravi dirkalni stezi za kolesarje in mopediste ter prostor za preganjanje psov, nekoliko izboljšalo, pa je položaj v zadnjem času spet takšen, da bi kazalo, če bi samkaj večkrat prišel miličnik in ugnal tiste, ki nočejo razumeti, da sprehajalne steze niso za kolesarje.

Pri divjanju s kolesi in mopedi po sprehajalnih stezah niso udeleženi samo mladi ljudje, marveč tudi starejši. Nova nadloga pa so postali psi, ki tu in tam brez nadzorstva njihovih lastnikov ustrahujejo sprehajalce.

Po vsem tem bodo ukrepi miličnikov še vedno nujni in potrebni, vprašanje pa je, ali moramo za vzdrževanje reda res vedno klicati na pomoč miličnike. Zakaj ljudje nočejo razumeti, da morajo sami upoštevati določene norme in spoštovati red?

—b

ZADOVOLJNI Z LETINO

NA MOZIRSKEM JE BILA LETOŠNJA LETINA HMELJA V MEJAH PRIČAKOVANJA

V minulih dneh so baletarji izmerili na mozirskem zadnje škafe letošnjega hmeljskega pridelka. To je bilo v velikem nasadu v Rečici.

V hmeljišču smo med obiralci srečali tudi tovariša Miklavca, referenta za lastno proizvodnjo pri Zgornje Savinjski kmetijski zadrugi. In ko smo se tako med drugim pogovarjali tudi o letošnjem pridelku hmelja, nam je tovariš Miklavc povedal, da so s pridelkom zadovoljni. Poudaril je, da je pridelek odraz letošnjih vremenskih pogojev, saj je hmelj najprej prizadela suša nato pa dolgotrajno deževno obdobje.

Gornje Savinjska kmetijska zadruga je imela letos 56 hektarov hmelišč s 1.600 kilogramov pridelka na hektar. Tovariš Miklavc nam je povedal, da so letos slabo obrodili predvsem stari nasadi. Zato vodstvo zadruge razmišlja o tem, da bi te nasade posekali. Izredno pa so obrodili mladi nasadi.

Zanimivo je tudi, da enaki nasadi niso enako obrodili v raznih krajih. Tako je bil slabši pridelek okrog Radmirja, boljši pa v okolici Mozirja.

-ez

Tovariš Miklave zadovoljen

NA KRATKO

Slov. Konjice nov asfalt

Dobra dva kilometra ceste med Slov. Konjicami in Zrečami sta dobila novo asfaltno prevleko. Gre za cesto prvega reda, ki je skoraj vso glavno turistično sezono kazala kaj žalostno podobo, zdaj pa so se vendarle odločili za nov asfalt, kar je gotovo pametneje kot pa začasno krpanje lukenj, česar smo bili vajeni doslej. Žal pa je cesta med Celjem in Mariborom na nekaterih mestih še vedno izredno slaba.

Dopisujte v vaš tednik

Usposabljanje kmečke mladine

Kot kaže, bodo letos v Slovenskih Konjicah spet organizirali dopolnilno strokovno izobraževanje kmečke mladine. Šole za kmetijske proizvajalce, ki so jih začeli pred leti, pa nato spet opustili, so že tedaj pokazale lepe rezultate. Zdaj pa, ko je čedalje več mladih ljudi, ki po končani osemletki ne najdejo zaposlitve in se tudi ne vključijo v srednje oziroma strokovne šole, se je zanimanje za tovrstno izobraževanje še povečalo. Zato bi res bilo prav, če pobuda delavske univerze, da tem mladim ljudem pomaga, ne bi ostala osamljena.

Začetek razprav o ustavnih spremembah

V Trbovljah za zdaj brez bistvenih pripomb

Prejšnji četrtek je bila v Trbovljah skupna seja izvršnega odbora občinske konference Socialistične zveze in predsedstva občinskega sindikalnega sveta, na kateri so razpravljali o predlogih sprememb nekaterih določb v zvezni ustavi in o tezah za nov volilni sistem za zvezno skupščino.

Na seji niso imeli bistvenih pripomb k predlaganim spremembam; naglasili so le, da je prekratek čas za javno razpravo. Predlagali pa so, da bi kazalo preučiti, zakaj ne bi občinske konference SZDL opravljale dolžnosti kandidacijskih konferenc za volitve zveznih poslancev. V tem primeru naj bi, po predlogu Trboveljčanov, izmed članov občinskih konferenc Socialistične zveze izločili morebitne odbornike občinskih skupščin, namesto njih pa vključili predstavnike drugih družbeno političnih organizacij.

Na skupni seji izvršnega odbora občinske konference SZDL in predsedstva občinskega sindikalnega sveta v Trbovljah so se tudi dogovorili za organizacijo javnih razprav o predlogu sprememb nekaterih določb zvezne ustave in volilnega sistema za zvezno skupščino. Pripravili jih bodo v krajevnih organizacijah Socialistične zveze in v vseh večjih trboveljskih delovnih kolektivih. V tej zvezi so imenovali posebno 6-člansko komisijo, ki bo spremljala razprave. (nk)

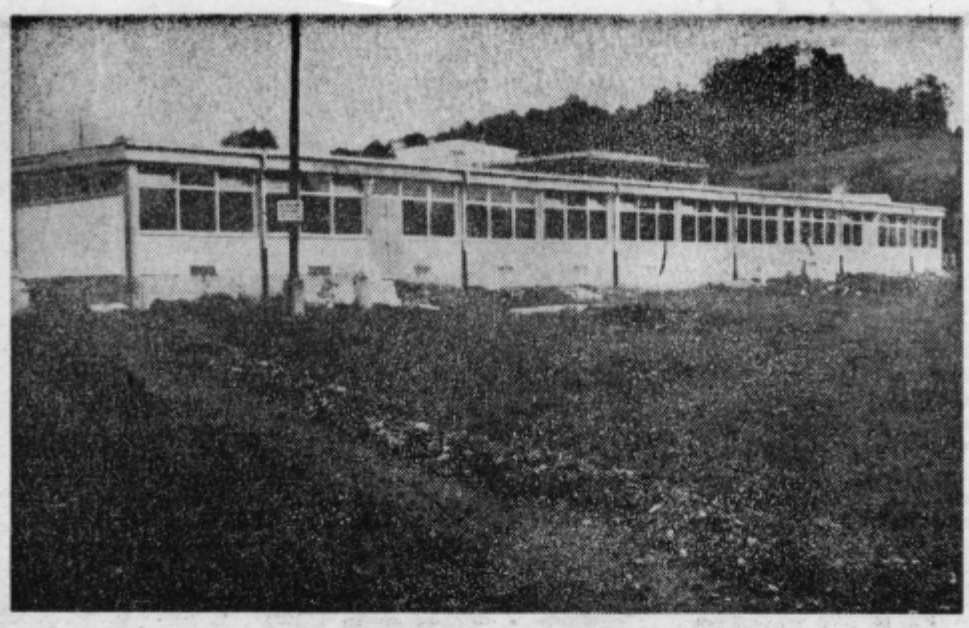

Nov obrat konfekcije

V okviru praznika šmarske občine so prejšnji teden odprli v Rogaški Slatini nov sodoben obrat konfekcije Oblačil. Slovesnosti, na kateri je sodeloval celjski moški komorni zbor, so se poleg 160 članskega kolektiva udeležili predstavniki šmarske občine in poslovni partnerji. Potem ko so številnim zaslužnim članom kolektiva izročili spominska darila, je nov obrat odprl predsednik občinske skupščine Smarje Lojze Libnik, ki je čestital kolektivu k delovni zmagi in mu zaželel še v bodoče veliko uspehov.

Direktor konfekcije Oblačil Anton Tepež je v svojem govoru orisal razvoj podjetja, katerega predhodnica je bila skromna krojaška delavnica, ustanovljena 1947. leta. Razvoj, ki ga je podjetje naredilo v zadnjih letih z lastnimi napori in s pomočjo celjske kreditne banke, najlepše ilustrira podatek, da bo planirana proizvodnja 1970. leta dosegla milijardo 500 milijonov starih dinarjev ali desetkrat več kot leta 1960. Nov obrat ima 2.100, medtem ko je bilo v starih prostorih le 300 kvadratnih metrov površine, veljal pa bo, ko bo povsem dograjen, blizu 290 milijonov starih dinarjev. Ta razširitev bo omogočila, da se bo zaposlenost povečala za 50 odstotkov, dani pa bodo tudi pogoji za prehod na 42 urni delavni teden.

ZANIMIV PROGRAM DELAVSKE UNIVERZE V KONJICAH

Znanje največje bogastvo

Delavska univerza v Slovenskih Konjicah je te dni razposlala nekaterim delovnim in družbenim organizacijam svojega območja svoj delovni program za izobraževalno sezono 1968-69. Poleg izobraževalnih oblik, ki so se že lepo uveljavile, predlaga delavska univerza tudi nekaj novosti, ki so gotovo zanimive.

Med oblikami za usposabljanje družbeno-političnih delavcev smo opazili predlog, naj bi v prihodnje redno pripravljali seminarje za novosprejete člane Zveze komunistov. Tak seminar so sicer pripravili tudi že letos, vendar gre v bistvu za novo, izpopolnjeno obliko, za katero se je izkazalo, da je več kot potrebna.

Izredno pozornost posveča delavska univerza programu tečajev iz varstva pri delu, uvajanju poučevanja novih tujih jezikov, organiziranja osnovnih šol za odrasle tudi v kakem drugem krajevnem središču občine in podobno. Med izpopolnjevanjem že zaposlenih delavcev je zanimiv načrt, da bi v Vitanju organizirali tečaj za pridobitev polkvalifikacije v kovinski stroki. Prav tako pa bo gotovo veliko zanimanja za razširitev dopisnega izobraževanja, ki se je doslej ponekod že lepo uveljavilo.

Uresničitev obsežnega delovnega programa delavske univerze je seveda odvisna od mnogih činiteljev; tudi od denarja. Skupščina daje za to dejavnost letno približno 2 milijona dinarjev. Toda to ni dotacija v starem smislu, temveč gre za financiranje določenih oblik izobraževanja, ki so posebej zanimive. Še pred leti sta ta dva milijona predstavljala polovico letne realizacije delavske univerze, zdaj samo še 14 odstotkov. V začetku je bil ta znesek 1,5 odstotka celotnega sklada, danes samo 0,4 odstotka. To dokazuje, da se je delavska univerza finančno zelo osamosvojila, prav tako pa tudi, da prevelikega razumevanja za to vrstno dejavnost ni.

Če govorimo o programu delavske univerze, pa seveda ne moremo prezreti tudi organiziranja večerne politične šole, seminarjev za člane organov samoupravljanja, različnih oblik strokovnega izpopolnjevanja, predavanj o obrambni vzgoji, šol za življenje, prikrojevalnih tečajev in drugega.

O programu delavske univerze bo razpravljal tudi občinski sindikalni svet, dopolnili pa ga bodo še s predlogi delovnih in drugih organizacij. Težijo namreč za tem, da to ne bi bil program ozke skupine ljudi, temveč resnični odraz potreb izpopolnjevanja željnih ljudi.

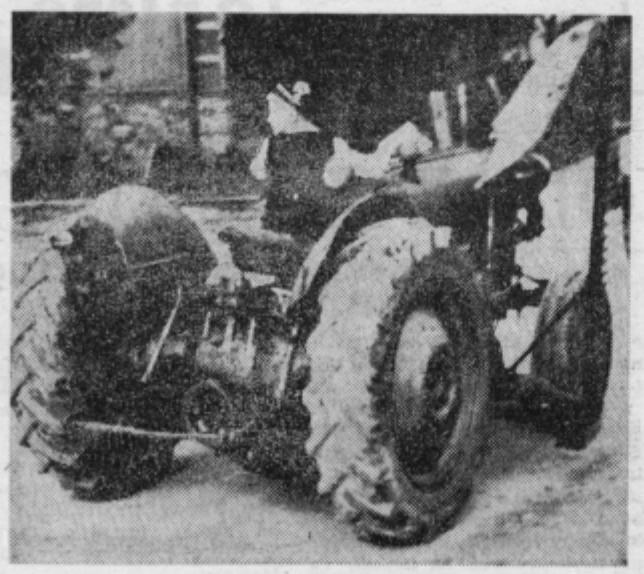

Vračamo se k praznovanju letošnjega praznika občine Šentjur, ki je bilo na Ponikvi. V sprevodu je bil tudi mladi Seničev, ki je vozil traktor.

Foto: A. Kranjc

RAZGOVOR S FRANJEM MAROVŠKOM, PREDSEDNIKOM KONFERENCE SZDL V SLOVENSKIH KONJICAH

Ustava v središču pozornosti

Občinska konferenca Socialistične zveze v Slov. Konjicah je začela svoje jesensko delovno obdobje nekoliko prej kot običajno. V teh dneh je opaziti v krajevnih organizacijah Socialistične zveze, pa tudi v občinskem vodstvu precejšnjo aktivnost. Zato smo zapletli v krajši razgovor predsednika občinske konference tovariša Franja Marovška:

»Katere so naloge, ki so se jih krajevne organizacije Socialistične zveze lotile na pragu novega delovnega obdobja?«

»Da smo letos začeli z jesensko aktivnostjo prej kot običajna leta, je gotovo posledica zanimivih političnih dogodkov tako doma kot v svetu. Glede na to, da so posledice vmešavanja petih držav članic varšavskega sporazuma v notranje zadeve Čehoslovaške našim ljudem dobro znane, smo se odločili, da bomo razpravo o teh dogodkih usmerjali bolj v pojasnjevanje stališč našega vodstva, ki bi moralo biti razumljivo slehernemu članu Socialistične zveze. Poleg tega pa je zdaj v teku ustavna razprava. V občinskem vodstvu smo imenovali dvanajstčlansko skupino predavateljev, ki bodo v krajevnih in delovnih organizacijah pojasnjevali teze za spremembo zvezne ustave in volilnega sistema. Posebna komisija bo pripombe naših občanov zbrala in uredila, ter jih nato posredovala višjim forumom.«

»Kakšna pa so vaša stališča v zvezi z razpravo o spremembah republiške ustave?«

»Menimo, da bi bilo veliko bolj smotrno, če bi ljudje lahko razpravljali o obeh ustavah skupaj. Ne glede na to, kakšni so vzroki za zakasnitev v predložitvi materialov za spremembo republiške ustave, pa smo v naši občini že naročili strokovnim službam skupščine občine, naj začno pripravljati tudi spremembe občinskega statuta, ki bo v skladu z novimi določili zvezne in republiške ustave gotovo potrebe korektur.«

»Slišali smo, da se občinska organizacija Socialistične zveze zelo aktivno vključuje tudi v organiziranje udeležbe konjiških občanov na septembrski proslavi vseljudske vstaje na Primorskem, ki bo v Novi Gorici? «

»Da, res je. Računamo, da se bo iz naše občine te prireditve udeležilo več sto občanov. Ker pa na tem območju nimamo nobenega transportnega podjetja in je tudi prva železniška postaja precej oddaljena, se je naše domače avtomoto društvo odločilo, da bo organiziralo kolono kakih 30 osebnih vozil in tako prepeljalo približno 150 ljudi. Nekaj občanov pa se bo kljub temu odpeljalo z vlakom in tudi nekaj delovnih organizacij bo s svojimi avtobusi organiziralo na ta dan izlete v Novo Gorico.«

Tako torej obeležuje delo organizacij Socialistične zveze Slov. Konjice pester spletnalog. Čas pa bo gotovo prinesel aktualnosti, ki prav tako ne bodo šle mimo njih.

I. R.

Televizija tudi v Logarski

Kmalu po postavitvi televizijskega pretvornika, ki sta ga občani Solčave in sosednjih naselij postavili je bilo jasno, da s tem niso rešili problema Logarske doline. Toda neutrudni Gornje Savinjčani že delajo na tem, da bi v Logarski postavili manjši pretvornik.

Šmarčani so veseli in dobrodušni ljudje. Eno je zanesljivo, da ime Šmarje ne prihaja od šmarnice, kajti njega dni, so bile otam gor pri svetem Rok' še gaurce sim pa taj« z dobro žlahtno trtico. Šmarčani bi ne bili to, kar so, če vsak dan koga na drobno in vsake kvarte koga na debelo ne bi potegnili. Če so potegnjeni, stoično prenašajo poraz, še več, navihano se muzajo, kajti »posojilo se vračila veseli«.

NE VERJEMITE ŠMARČANU NJEGOV DOBER DAN ZA DNE, POČAKAJTE VEČERA!

TO ZGODBO PRIPOVEDUJE JOŽE RATEJ:

Za ivje na brkih - antifriz

Šmarčani niso samo veseljaki in potegavci — tudi ustrežljivi ljudje so. Radi si priskočijo na pomoč, storijo drug drugemu uslugo. So pa, kot kaže sila ukaželjni ljudje. Ušesa imajo odprta in sluh dobro priostren, da ne omenimo vida, ki mu ne uide zlepa kaj. Vse takšne lastnosti povezane ena z drugo, napeljejo reči spet na stari šmarski potegavski jez . . .

x x x

Pred dvema letoma je menda bilo, sredi zime, kajti kako bi drugače bila tako mrzlo, da so bojda šmarskim šolarjem sveče pod nosom zmrzovale.

Eh, tisto najbolj važno bi skorajda pozabil!

Kdor ima težave s spominom in si pri štetju pomaga s prsti, mu bo teh pripomočkov na obeh rokah zmanjkalo, če bo štel tiste Šmarčane, ki se ponašajo z znamenjem možatosti — brki. V Šmarju boste našli najrazličnejše fazone brk, od tistih finih, ozko pristriženih, pa do košatih, na videz divjih a vendar skrbno česanih . . .

Med poslednjimi so brez dvoma brki, ki jim je narava dala bogato rast tik pod nosom pripovedovalca naše današnje zgodbe . . .

Najde se kdo, ki bi se rad pošalil na račun drugega, pa ne izbere vedno pravega za cilj. Tako se je zgodilo tudi referentu Vladu, ki je v tisti ostri zimi pobaral našega Jožeta Rateja, kaj počne, da se mu na košatih brkih ne nabira ivje. Toda isti hip, ko je hotel podražiti lastnika brk, je že sam padel v past.

»Ali ne veš? Z antifrizom jih mažem, je glasil razgovor. Obraz za Jožetovimi brki je bil hudo resen, le oči so se mu hudomušno svetile.

Ker na Vladovem obrazu ni bilo izraza, ki bi odkrival, da odgovoru ni verjeti, je Jože vrgel še eno vabo:

»Veš kaj. Ti imaš vozilo in imaš gotovo antifriz v hladilniku. Meni ga je zmanjkalo in verjemi, nerodno mi je hoditi z malo stekleničko na benzinsko črpalko ponj. Bi bil tako dober in mi prinesel antifriza?«

Vlado je pogoltnil tudi drugo vabo. Uslužen kot je, je naslednje jutro prinesel Jožetu stekleničko antifriza.

(Iz zanesljivih virov sem zvedel, da šmarski brkači imajo recept za zaščito brk pred ivjem. Kdor misli, da je uganil, mi piše kartico. Op. pisca).

Zapisal JURE KRASOVEC

PRIMER: POGOVOR S ŠTEFANOM JUGOM O PETJU IN SOJENJU ROKOMETA

POJOČA PIŠČALKA

Stal je sredi igrišča v črnem sodniškem dresu in s piščalko okoli vratu. Sodil je eno izmed 150 rokometnih tekem.

Po večerih stoji v črni večerni obleki ali v narodni noši z mikrofonom in poje z narodno-zabavnim ansamblom Berger.

Tako iz leta v leto. Pot se mu menjuje med asfaltiranimi rokometnimi igrišči in dvoranami.

»Soditi sem začel slučajno. Ko sem prišel na eno izmed mnogih rokometnih tekem kot igralec, so me fantje obvestili, da nimajo sodnika. Bolj za šalo kot zares sem vzel piščalko in še kar dobro piskal. Potem sem šel v tečaj za rokometne sodnike, ki ga že več let uspešno vodita zvezni sodnik Bukovac in Dorn. Danes sem republiški rokometni sodnik.«

Kako je s sodniškim naraščajem v Celju?

»Trenutno je v naši organizaciji 14 sodnikov. Eden ima naslov zveznega, sedem pa republiškega rokometnega sodnika.«

Če sodnikova piščalka ne piska dobro, so jezni igralci in gledalci, ki so pripravljeni s sodnikom na nepošten način obračunati . . .

»Meni se kaj takega še ni zgodilo. S svojim sojenjem poskušam biti vedno realen in mislim, da sem dovolj energičen, da lahko preprečim vsakršen izpad igralcev in igralcev in gledalcev. Na rokometnih igriščih mi še res ni bilo vroče . . .«

Kaj pa pred mikrofonom?

»Vroče mi je bilo samo takrat, ko so se v nas uprli reflektorji.«

Celjani te poznajo kot fanta, ki povsod poje . . .

»Res, pojem povsod. Všeč mi je vsa dobra glasba od narodne, zabavne, resne do jaza. Vse sem tudi že pel.«

Verjetno imaš veliko pesmi naštudiranih . . .

»Tri dni lahko pojem.«

Vsi pevci dobivajo pošto z različnimi vsebinami . . .

»Tudi sam jo dobivam. Velik kup je že imam doma. V glavnem prosijo za slike.«

Celjski rokometaši letos drugič nastopajo v zvezni ligi. Kakšne so njihove možnosti?

»Precej so pridobili z novim vodstvom in upam, da bodo z vestnim delom uspeli ostati v zvezni ligi. Žreb imajo ugoden in resnično lahko upajo na najboljše.«

Štefan je prava pojoča piščalka. Asfaltirana rokometna igrišča in dvorane so njegov dom. Poznejo ga po vsej Sloveniji, saj skoraj ni kraja, kjer ne bi delil »pravde« s piščalko ali razveseljeval ljudi z mikrofonom pred seboj.

tv

ŽRTVE PROMETA

Voznik pobegnil

V naselju Verpete je na cesti I. reda neznani voznik tovornjaka prehiteval tovornjak — cisteno in pri tem s kesonom zadel v ramo in glavo 13-letno EMILIJO PETELINŠEK, doma iz Bezenškovega Bukovja 13, ki je šla z ELEONORO VAISENBAHER po cesti. Petelinškovo so odpeljali v celjsko bolnišnico, kjer je kmalu podlegla. Za pobeglim vozникom poizvedujejo.

Brez vozniškega dovoljenja

Iz Slovenskih Konjic je proti Celju vozil z osebnim avtomobilom brez vozniškega dovoljenja SREČKO BRECKO ter v Stranicah iz neznanega vzroka zavozil na levo stran, nato pa na travnik, mimo stanovanjske hiše in preko vrta v jarek. Pri trčenju v jarek je voznik padel iz avtomobila in se poškodoval po glavi. Škodo na avtomobilu so ocenili na 3.000 dinarjev.

Zavozil na njivo

Iz Rogaške Slatine je vozil proti Rogatcu z osebnim avtomobilom KAREL MIKOLIČ ter pri odcepu ceste za steklarno prehiteval skupino pešcev. Zapeljal je na levo polovico cestišča, nato pa nenadoma zavil v ostrem loku nazaj na desno čez rob ceste. Vozilo je zdrsnilo na njivo in se zarilo s sprednjim koncem v zemljo. Težje je bila poškodovana voznikova žena MATILDA MIKOLIČ. Na vozilu je škode za 5.000 dinarjev. Nesreča se je zgodila verjetno zaradi utrujenosti voznika.

Otrok pred avtomobil

Voznik tovornega avtomobila STANKO FALNOGA je v Tepanju zaustavil vozilo. Proti Mariboru se je v tem peljal z osebnim avtomobilom JOŽE LEPSINA in prehiteval stoječi tovornjak. Izza tega pa je v trenutku prehitevanja skočil pred osebni avtomobil sedemletni BOGDAN FALNOGA. Udarec prednjega blatnika je otroka vrgel 16 metrov daleč. Otrok je dobil pretres možganov in zlom desne roke.

Zapeljal na sredino ceste

Proti Žalcu se je peljal kolesar STANE ŠKAFAR in pri železniškem nadvozu zapeljal na sredino ceste v trenutku, ko je za njim pripeljal z osebnim avtomobilom JANEZ ANDOLJŠEK. Kolesar je dobil pri trčenju težje poškodbe. V bolnišnici so mu odvzeli kri za preiskavo.

Prašič povzročil nesrečo

Iz Frankolovega je vozil proti Celju s tovornim avtomobilom ANTON ČRETNIK, ko je v Globočah pritekel pred avtomobil prašič, ki je ušel iz hleva bližnje domačije. Voznik je zaviral in skoraj zaustavil. Za njim je pripeljal z osebnim avtomobilom HENRIK ŠPEGLIČ in se zaradi prekratke razdalje zaletel zadaj v tovornjak. Nastalo škodo so ocenili na 7.000 dinarjev.

ZA ATLETSKO STEZO

Ponovno v Celju

Celjskim ljubiteljem atletike se ponovno obeta velika in kvalitetna atletska prireditev. AD Kladivar namerava kandidirati za organizacijo letošnjega članskega moškega ekipnega državnega prvenstva. Tekmovanje naj bi bilo na celjskem stadionu 13. in 14. oktobra.

Društvo se je odločilo za ta korak zato, ker ima ob popolni atletski ekipi vse možnosti za visok plasma na državnem prvenstvu. Če bi ekipa potovala v kakšen drug kraj, bi ne bila kompletna in tako brez večjih možnosti za končni uspeh. Nekateri atleti ne bi mogli potovati zaradi šole in zaposlitve, poleg tega pa bi celotno potovanje stalo 600 tisoč starih dinarjev.

Ker organizatorja za letošnje zadnje veliko domače tekmovanje ni, bo Kladivar kandidiral pri Atletski zvezi Jugoslavije. Če bodo uspeli dobiti tekmovanje, bo to ponovno veliko srečanje skoraj vseh najboljših atletov v Celju. Nastopili bodo tekmovalci Partizana in Crvene zvezde iz Beograda, v katerih vrstah je največ reprezentantov. Zagotovo bodo prišli tudi atleti Slavonije iz Osijeka in iz Sarajeva. Domači Kladivar bi imel vse možnosti, da osvoji eno izmed prvih treh mest, Celjani pa bi ponovno videli pravo atletsko tekmovanje.

tv

merx

Mednarodni uspeh Franca Gajška

na svetovnem prvenstvu v go-kartu je bil triintrideseti

Prejšnji teden se je končalo letošnje svetovno prvenstvo v go-kartu. Na vseh treh tekmah, ki so veljale za svetovno prvenstvo, je nastopil v jugoslovanski reprezentitnci tudi Franc Gajšek, ki je že vrsto let eden najboljših slovenskih in jugoslovanskih tekmovalcev v tem športu.

Zadnji nastop so tekmovalci opravili v Londonu. Med 61 tekmovalci iz 15 držav je med Jugoslovani dosegel najboljšo uvrstitev prav Gajšek. Medtem ko je v Londonu zasedel 35. mesto, pa je v skupni uvrstitvi po treh tekmah bil 33. Zmagal je Sved Olsson.

To je bilo eno prvih pomembnejših mednarodnih tekmovanj, ki so se ga udeležili tudi tekmovalci iz Jugoslavije. Prav zaradi tega je njihov uspeh še toliko večji in pomembnejši. Gajškova uvrstitev je lepo priznanje tudi Avto-moto društvu Slavko Šlander, ki vsako leto organizira velike mednarodne tekme v go-kartu v Celju. Skoraj verjetno je, da bo tudi ta uspeh pripomogel, da bo udeležba tujih tekmovalcev na prihodnjih tekmah v Celju še večja, močnejša in kvalitetnejša.

Med ekipami je Jugoslavija osvojila 11. mesto.

tv

Prijetno počutje in eleganco vam daje samo konfekcija »ELEGANT« Celje

V Laškem strelsko tekmovanje

Strelska družina iz Rečice pri Laškem je v nedeljo priredila tekmovanje v streljanju z MK puško in pištolo. Troboj med ekipami Celje Hrastnik in Rečica je nudil zelo zanimiv razplet, saj so za ekipo Celja nastopili sami znani vrhunski strelci, ki imajo rekorde slovenskega strelskega športa. Kljub močnemu nasprotniku ekipe Hrastnika je ekipa Celja zanesljivo osvojila prvo mesto.

Na kraju tekmovanj pa še podelitev priznanj, prisrčen pozdrav ter želja še po takšnih srečanjih!

MK puška

REZULTATI: Ekipno

1. Branko Ivanuš CELJE
2. Rudnik HRASTNIK
3. Dušan Poženel REČICA

1. Tržan Jože 347 Celje
2. Jager Tone 347 Celje
3. Stesl Ernest 345 Hrastnik

MK pištola

1. Branko Ivanuš Celje
2. Dušan Poženel Rečica
3. Rudnik Hrastnik

1. Tržan Jože 256 Celje
2. Lavrinc Vinko 245 Rečica
3. Jager Tone 226 Celje

Startali so tudi nogometaši

- **v štirih ligah nastopajo celjske ekipe**
- **slab start košarkarjev**
- **bodo rokometaši ostali v zvezni ligi?**
- **odbojkarji se borijo proti izpadu**
- **nogometaši Kladivar-Celje upajo na prvo mesto**

September je čas, ko se začnejo tekmovanja v vseh ligah, kjer nastopajo tekmovalci z žogo. Medtem, ko so rokometaši, odbojkarji in košarkaši že startali pred dobrim mesecem, pa so s tekmovanjem v novi sezoni v nedeljo začeli tudi nogometaši. S prvimi nastopi rokometaši v zvezni ligi smo lahko zadovoljni. Izpolnili so tisto, kar smo od njih na začetku pričakovali. Iz dveh kol imajo dve točki, v soboto pa bi morali doma premagati tudi železničarja iz Niša. Ta ekipa s Celjanom dobro poznana, saj je nastopila tudi na kvalifikacijah v Celju, kjer so jih domačini zelo tesno premagali. Železničar je uspel v drugem kolu doma remizirati z državnim prvakom Partizanom z Bjelovarja in tako dokazal, da se tudi v Celju ne mislijo zlahka predati. Če bodo domačini zaigrali tako, kot znajo vsem morata točki ostati doma. Vsako podcenjevanje nasprotnika in zadovoljitev ob vodstvu z nekaj goli razlike, kar se je zgodilo v tekmi z Radarjem iz Plevlja, se lahko maščuje. Izguba točk na domačem terenu pa pomeni zmanjšanje možnosti za obstanek v najvišjem kvalitetnem rokometnem tekmovanju.

Odbojkarji Gaberij in košarkarji so na startu v jesenskem delu tekmovanja razočarali. Najprej so izgubili tekmo na domačem igrišču, kasneje pa še na Jesenicah. Položaj na lestvici še ni zaskrbljujoč in upamo, da bodo igrali v tej ligi tudi v prihodnji sezoni. Res je, da nastopajo za Celje sami mladi tekmovalci, ki so praktično še brez večjih izkušenj za tako tekmovanje. Ob upoštevanju tega in pa, da so vsi igralci nadarjeni košarkarji, lahko pričakujemo v naslednji sezoni večje uspehe. Morda pa bo končno le uspelo tudi košarki zagotoviti tisti uspeh v Celju, ki ga je imela pred mnogimi leti.

Cometov prispevek za cesto

V Zrečah te dni popravljajo cesto od spodnjih Zreč do Gračiča. Del sredstev za popravilo este, ki so jo neurja in deroče vode zelo poškodovali, je prispevalo podjetje Comet, ki to esto tudi največ uporablja. Občani so popravila seveda zelo veseli, saj je bila cesta v izredno slabem stanju.

Zadnji so startali nogometaši. Po neslavnem porazu v tekmi za Titov pokal proti Steklarju iz Rogaške Slatine so se nogometaši Kladivar—Celje odločili, da vse svoje sposobnosti pokažejo v republiški ligi, ki bo letos kvalitetno veliko šibkejša, kot lani. Tri ekipe nastopajo v drugi zvezni ligi, dve pa v prvi. Tako bo republiška liga vsekakor manj zanimiva in kvalitetna. Celjani, ki so v začetku celo upali, da bodo lahko že letos zaigrali v drugi zvezni ligi, tudi v republiški ligi niso popolni favoriti za najvišje mesto. Močne nasprotnike bodo imeli v enajstericah Triglava iz Kranja, Železničarja iz Maribora in tudi ljubljanski Svobodi. Vrste Kladivarja pa je zapustil tudi odlični vratar Gobec, ki že z uspehom nastopa za ekipo Ljubljane v drugi zvezni ligi. Po pripravah sodeč, ki so jih imeli nogometaši v poletnem času in po oddigranih prijateljskih ter pokalnih tekmah, forma ekipe ni blesteča. Morda se bo vse uredilo skozi samo tekmovanje. Z vestnim delom in disciplino, ki je eden glavnih problemov, se bo dalo veliko doseči.

Atletska in plavalna sezona se počasi končuje. Vse bolj aktualna pa postajajo tekmovanja v igrah z žogo. Celjani so v štirih različnih športih in v štirih različnih ligah različno štartali. Upajmo, da bo vsaj uspeh ob koncu vseh tekmovanj približno enak. In to dober.

tv

VELIKAN MED DETERGENTI NAGRAJUJE

ZA SNEŽNO BELO ROČNO PRANJE

Nov oddelek

Ker bodo imeli v prvi centralni osnovni šoli v Slov. Konjicah v tem šolskem letu en oddelek več kot lani, bodo po ves dan zasedene prav vse učilnice. Težave pa bodo rešene predvidoma sredi oktobra, ko se bodo preselili v novo šolo.

Dopisujte v vaš tednik

NA KRATKO

Seja občinske skupščine Hrastnik

V soboto, 14. septembra bo seja občinske skupščine. Na njej bodo razpravljali o problematiki šolstva, zlasti glede na učni uspeh v letu 67/68, perspektivnem vpisovanju otrok do leta 1973 in s tem v zvezi potrebi po novih šolskih prostorih in kadrovskih problemih. Na dnevnem redu je še izpolnjevanje resolucije letošnjega gospodarskega in družbenega razvoja, odlok o hišnem redu, posojila kmetom-borcem za obnovo stanovanj in obravnava poročila o delu stanovanjskega podjetja.

Javne tribune SZDL

Minule dni so bile na vaškem področju javne tribune SZDL. Občani Dola, Marnega, Prapretnega, Turja in nekaterih drugih vasi so govorili o zadnjih dogodkih na Češkoslovaškem. Tribune je bila organizirala sekcija za zunanjepolitična vprašanja pri občinski konferenci SZDL. Obisk je bil ponekod bolj, drugod manj zadovoljiv.

Odložili prehod na nov delovni čas

Kolektiv uprave občinske skupščine je odložil prehod na spremenjen delovni čas. Za ta korak so se odločili po tem, ko so ugotovili, da ni soglasja o nekaterih bistvenih vprašanjih prehoda na drugačen delovni urnik. O novem delovnem času na upravi bo odločala v soboto seja občinske skupščine.

Okrog 600 občanov v Novo gorico

V Hrastniku sta občinska konferenca SZDL in sindikalni svet začela veliko akcijo za udeležbo delovnih ljudi iz te občine na proslavi ob 25-letnici splošne vstaje Primorske, ki bo v nedeljo 15. septembra v Novi gorici. Doslej imajo že nad pet sto prijav, v glavnem iz delovnih kolektivov in drugod. Hrastničani bodo bržkone potovali na proslavo v Novo gorico s posebnim vlakom, skupaj z občani Trbovelj. —n—

Nov delovni čas na upravi občine Zagorje

Počenši s 1. septembrom so na upravi občinske skupščine prešli na spremenjen delovni čas. Občinski uslužbenci prihajajo odslej na delo ob 7.30, končajo pa ob 15.30. Enkrat na teden delajo do 16. ure popoldan. Opoldanski odmor traja pol ure. Prehrano so si občinski uslužbenci zagotovili v bližnjem hotelu »Kum«.

Tudi v novi sezoni filmsko gledališče

Uprava delavskega doma bo tudi v jeseni nadaljevala s filmskimi predstavami za šolsko mladino. Vsi pionirji, ki se bodo vpisali v filmski abonma, bodo prejeli posebne legitimacije. Vstopnina bo minimalna. V bližnji prihodnosti naj bi zagotovili tudi razgovore o posameznih filmih in filmski ustvarjalnosti.

Komu dodatna proračunska sredstva

Občinska skupščine Trbovlje je na zadnji seji naročila svetu za finance in proračun, da pregleda, katerim proračunskim potrošnikom bi bilo treba dodeliti dodatna sredstva. Preučili pa naj bi istočasno tudi ali je potreben rebalans občinskega proračuna, ali pa bi bilo mogoče dodatna sredstva spričo ugodnega dotoka dohodkov izplačati iz proračunske rezerve (8)

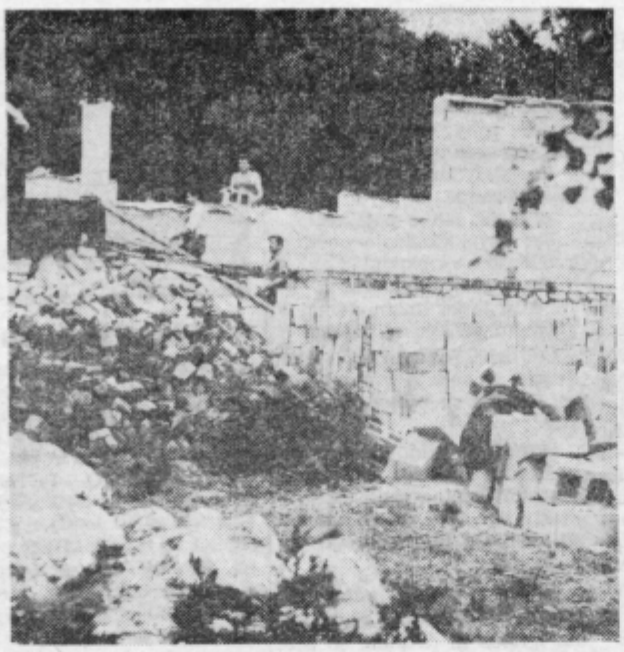

Na Prvinah pod Čemšeniško planino raste nov dom — dom borcev NOV Zagorje ob Savi. Graditelji bi ga radi do zime spravili pod streho. Želimo, da bi se jim to posrečilo in da bi ga prihodnje leto že izročili svojemu namenu.

SPREJEMANJE V ZK V OBČINI ZAGORJE OB SAVI

Letos 49 novih članov

Pred dnevi so na sestanku mladinske organizacije ZK v Zagorju ob Savi spet sprejeli v članstvo ZK sedem novih članov. V celoti so letos v Zagorju na novo sprejeli 49 novih članov. Pripomniti pa kaže, da se je obnavljanju ZK najbolj posvetila mladinska organizacija ZK, saj so skoraj vse letos novo sprejete člane predlagali predvsem mladi komunisti te organizacije.

Mladi komunisti — člani mladinske organizacije ZK v Zagorju ob Savi zato upravičeno sodijo, da ta aktivnost ni in ne more biti domena zgolj njihove organizacije. Narobe: videti je, da bi utegnili zlasti aktivi ZK v delovnih organizacijah odločno več storiti za pridobivanje mladih delavcev in neposrednih proizvajalcev v članstvo ZKS. To velja končno tudi za krajevne organizacije ZK, ki razen nekaj izjem, na tem področju še niso ničesar storile.

Ob tem kaže odgovoriti še na neko drugo vprašanje. Čemu ne bi v prihodnje poenostavili postopek za vključevanje novih članov v vrste ZK? Zakaj ne bi sprejemali neposredno na sestankih bodisi ... vov ZK ali krajevnih or... nizacij. Bistveno je to, vsi tisti, ki želijo storiti ... vrste ZK izjavijo, da ... pripravljeni delati v ... organizaciji in da sp... majo program ZK. Na... vodstev ZK pa je, da ... novosprejetim članom ... mogočajo kontinuir... idejnopolitično izobraž... nje in aktivnost.

POSPEŠENA GRADNJA DOMA BORCEV NOV NA PRVINAH

Doslej že nad 3400 ur dela

Vreme ni preveč naklonjeno graditeljem. Čeprav so pričakovali, da bo september bolj suh in sončen. Nekdanji udeleženci NOV iz Zagorja so doslej pokazali veliko razumevanje za prostovoljno delo, bodisi pri gradnji doma ali spravilu gradbenega in drugega materiala. Graditeljem gredo na roko tudi posamezne delovne organizacije in nekateri zasebni obrtniki. Zagorski avtoprevozniki so prepeljali s svojimi tovornjaki že precej gradbenega materiala brezplačno na Prvine. Sicer pa so doslej več ali manj vsa opravila opravili s prostovoljnim delom. Računajo, da so Zagorjani darovali do konca avgusta nekaj nad 3400 ur prostovoljnega dela.

Želja gradbenega odbora je seveda, da bi dom na Prvinah do konca leta dogradili do strehe in ga pokrili. Če jim bo vreme bolj naklonjeno, jim bo to uspelo, drugače pa bo treba dobro zavarovati gradbišče pred snegom in mrazom. V kratkem bo gradbeni odbor oziroma upravni odbor za gradnjo doma borce NOV na Prvinah v Zagorju ob Savi začel večjo akcijo zbiranja denarja oziroma prostovoljnih prispevkov. Gre za akcijo, ki naj bi zagotovila vsaj toliko denarja, da bi graditelji utegnili delati brez zastojev. Na občinski zvezi združenj borcev NOV V Zagorju ob Savi so prepričani, da bodo Zagorjani, občani, delovni ljudje in drugi razumeli, poziv in da ne bodo pobiralci odšli iz tega ali onega doma praznih rok. Vsak prispevek bo dragocen, vsako darilo bo prispevalo k temu, da bo dom borcev NOV na Prvinah pravočasno dograjen in izročen svojemu namenu.

-n-

S predvidevanji vštric

Čeprav je bilo avgusta precej delovnih ljudi na ... ženem oddihu, so vse delovne organizacije v občini ... stnik dosegle mesečne operativne in poslovne ... Ugoden potek industrijske proizvodnje in realizacije ... vsa jamstva, da bodo do konca leta v Hrastniku ... presegli z resolucijo, postavljene naloge na področju ... spodarstva. Avgusta je bil najbolj uspešen kolektiv ... jetja »Sijaj«, pa tudi v Tovarni kemičnih izdelkov je ... uspelo preseči mesečni načrt za 4 odstotke.

Sijajevci so avgusta izdelali in prodali za 1 milijon 420.000 din blaga in s tem presegli mesečni načrt za več kot 33%. Obenem lahko zapišemo, da pomeni avgustovska realizacija v tem podjetju svojevrsten rekord. Kolektiv namreč ves čas svojega obstoja še ni imel tolikšnega rezultata, kot prejšnji mesec. Doslej najvišja mesečna realizacija je znašala 1 milijon 270.000 din, ki so jo dosegli lani. Videti je, da bo podjetje »Sijaj« imelo na koncu leta 1968 najbolj pozitivno bilanco oziroma, da bo najbolj presegel letošnje obveznosti. Omenimo naj še, da se v podjetju pravkar pripravljajo na izvoz velikih količin nekaterih svetlobnih elementov v Zvezno republiko Nemčijo. Zatorej bodo dosegli in verjetno presegli tudi plan letošnjega izvoza. V Tovarni kemičnih izdelkov so z realizacijo 3 milijone 900.000 din zadovoljni. Vendar opozarjajo, da bodo pričeli prihodnje dni z večjimi remonti v obratu elektrolize, oktobra pa v obratu tripolifosfatov. To bo najbrž nekoliko zavrlo redno proizvodnjo, računajo pa, da jim bo uspelo novembra in decembra dohiteti zamujeno.

Tudi steklarji so avgusta v glavnem zadovoljivo proizvajali in dosegli 6 milijonov 500.000 din realizacije. Na tuj atržišča so izvozili za okoli 159.000 dolarjev blaga. Sploh v tem podjetju ugotavljajo še večje možnosti izvoza, predvsem v Zvezno repu... Nemčijo in nekatere ... zahodnoevropske dežele. ... nameravajo v prihodnjem ... dobju pospešiti proizvo... za izvoz.

Hrastniški rudarji so ... nekaterim težavam, ... vdora vode v enega ... obratov, pridobili nekaj ... 54.000 ton premoga. Izpad ... večji kot 1% glede na ... stovski operativni plan. ... re rezultate so imeli tudi ... Splošnem gradbenem po... ju in v nekaterih manjših ... lovnih organizacijah.

Zagorski borci v Motniku

25-letnice ustanovitve ... drove brigade in prosla... zvezi s tem jubilejem, ki ... bila v Motniku, se je ... žilo tudi precej zago... borcev. Samo iz Čemše... je na to proslavo odpo... lo okrog 40 kmetov ... nekdanjih udeležencev N... tega področja.

Poroštvo za posoj... TIKU

Občinska skupščina Tr... lje je dala zavodu TIKA ... roštvo za najem pos... 120.000 novih din pri Za... za zaposlovanje v Ljub... ki ga bodo porabili za ... kvalifikacijo delavcev, ... terja nova tehnologija in ... večan asortiman izdelkov.

Zadnja pot ALOJZIJE ŠENTJURC

Pred dnevi so številni občani in delovni ljudje Hrastnika pospremili na zadnjo pot svojo rojakinjo, 86-letno Alojzijo Šentjurc ali, kot so jo imenovali njeni številni znánci in prijatelji — Pintarjevo Lojzko. Pogreba so se udeležili tudi Miha Marinko, Franc Leskošek-Luka, Janko Rudolf, Tine Remškar, Stane Dolanc, Marjan Orožen, predstavniki družbenopolitičnih organizacij in občinskih skupščin iz Hrastnika, Trbovelj in Zagorja.

V zadnje slovo sta Pintarjevi mami spregovorila sekretar Izvršnega odbora občinske konference SZDL, Viktor Malovrh in podpredsenica občinskega odbora zveze združenj borcev NOV Hrastnik, Justa Bevc. Viktor Malovrh je orisal težko življenjsko pot pokojnice, ki je med prvo svetovno vojno izgubila moža nekje v Karpatih in ostala sama s tremi otroci, ki se jim je, kot je dejal Viktor Malovrh posvetila z vso ljubeznijo in skrbjo. Nikoli pa ni pozabila na širše družbene koristi. Bila je znana kot zavedna Slovenka in budno spremljala razvoj naprednega delavskega gibanja v Hrastniku. Svojo ljubezen do domače grude, do svojega ožjega kraja je izpričala tudi s tem, da je darovala zemljišče za postavitev narodnega doma v Hrastniku in kasneje, ko so se ga hoteli polastiti pripadniki fašistične Orjune zastavila vse svoje imetje ter tako ohranila dom za potrebe delovnih ljudi Hrastnika. 63-letna Alojzija Šentjurc je morala z dvema otrokoma leta 1944 zdoma. Okupator jo je hotel pregnati, vendar je našel prazen dom. Na osvobojenem partizanskem ozemlju je ostala vse do konca vojne in se je po zmagoviti revoluciji vrnila spet domov v svoj kraj. Veselila se je napredka Hrastnika, mu pomagala in neštetokrat dokazala predanost naši veliki stvari.

V zadnje slovo ji je ob odprtem grobu v domači Dragi nad Hrastnikom zapel pevski zbor »Svobode I« Hrastnik ob sodelovanju rudarske godbe na pihala. Vsi, ki so jo poznali — in teh je bilo zelo veliko — jo bodo ohranili v lepem spominu.

— n —

POHIŠTVO

- ZA VSAKO STANOVANJE
- ZA VSE POTREBE IN ZA VSAK OKUS
- NA KREDIT
- BREZ POLOGA IN BREZ POROKOV
- BREZPLAČNA DOSTAVA NA DOM

VSI KUPCI POHIŠTVA BODO VKLJUČENI V ZREBANJE NAGRAD V DRUGEM POLLETJU 1968

ŠIPAD

Priprave na izredno sejo zbora delovnih skupnosti

V sredo se je po krajšem premoru sešla občinska skupščina. Medtem pa v Zagorju pripravljajo vse potrebno za sejo zbora delovnih skupnosti, na katero bodo povabili predstavnike samoupravnih organov, sindikalnih vodstev direktorje podjetij in druge. Na seji bodo obravnavali dvoje osrednjih zadev: analizo razgovorov predstavnikov družbenopolitičnih organizacij v nekaterih zagorskih kolektivih v zvezi z njihovim letošnjim gospodarjenjem in razpravo o polletnih bilancah gospodarjenja v Zagorju ob Savi.

S SEKTORSKEGA POSVETOVANJA SOCIALISTIČNE ZVEZE DEL...

ZAGOTOVITI DEJANSK...

Socialistično zvezo čakajo v bližnji prihodnosti neodložljive naloge. Bolj, kot kdaj koli doslej bi kazalo članstvo seznanjati z vsemi aktualnimi mednarodnimi političnim dogodki, zlasti zunanjo politiko SFRJ. Sedanje ustavne razprave so dejansko pričetek priprav na spomladanske volitve. Člani SZDL bodo tudi nosilci nekaterih drugih akcij, za pospeševanje neposrednosti samoupravljanja in za odločnejše uveljavljanje smernic CK ZKJ oziroma ciljev gospodarsko družbene reforme. Prav posebej pa bomo morali med članstvom SZDL krepiti medsebojno solidarnost za reševanje vseh tistih problemov, ki so na videz drobni, vendar kažejo naš odnos do sočloveka, kadar je v stiski, bodisi doma v naši neposredni okolici, ali drugod.

O tem, da kaže poživiti delo vseh tistih organizacij in društev, ki se ukvarjajo s socialnimi in drugimi problemi, in da more biti SZDL nosilec teh akcij, je na sektorskem posvetovanju SZDL, ki so se ga udeležili predstavniki občinskih organizacij SZDL iz revirjev, posebej govoril član predsestva Republiške konference SZDL Slovenije Boris Mikoš. Menil je, da pri nas premalo skrbimo za sočloveka, kadar je v tej ali oni stiski. Poudaril, in zavzel se je za to, da bi Socialistična zveza morala krepiti humanost med ljudmi, kar smo doslej nekoliko zapostavljali. S tem v zvezi bodo morali člani SZDL postati bolj aktivni tudi v vseh tistih orga... cijah in društvih, ki se ... jajo s socialnimi proble... skušajo pomagati ljude... potrebujejo širše dru... podpore. Boris Mikoš je ... nil, da ta aktivnost sicer ... veseljivo narašča, prema... jo popularizira... dajemo za zgled in pre... cenimo prizadevanja vse... stih ljudi, ki jim ni ... časa niti drugih naporov.

Socialistična zveza s... morala zagotoviti dej... vpliv na vsa področja dr... nopolitičnega življenja. ... vpliv pa bo mogoč sam... vsestranski, praktični ... danji dejavnosti ne le o... zacij SZDL in njenih vod... marveč vseh občanov ob... članov SZDL. Na sektor... posvetovanju so menili,

RBOVELJSKA OBČINSKA SKUPŠČINA O POLLETNEM POSLOVANJU DELOVNIH KOLEKTIVOV

Manjši skladi neperspektivno

V Trbovljah je bila v petek, 6. septembra, prva seja kajšnje občinske skupščine po skupščinskih počitnicah. ja točka dnevnega reda je bila obravnava polh dosežkov trboveljskih delovnih organizacij.

edišču zasavskih revirstavljajo, da dosega gosvo v prvem polletju liive uspehe, saj so se i tako proizvodnja kot alizacija in celotni do- in to pri skoraj enazvilu zaposlenih kot lavečala pa se je tudi prost celotnega gospodarn sicer za 4 odstotke. slabše pa je z gibanjem acije, ki se je v pri- z letom 1967 zmanjšaraj za desetino, in sicer im prerazdelitve ostanhodka za osebne dohod-

slabše rezultate dosegaprvem polletju v Metaliju letju Gralik; v Gralik-u, so kljub temu, da se je sil celotni dohodek kar odstotkov, povečali osebhodke za 3 odstotke. Odki občinske skupščine lje so poudarili, da je takoj preučiti položaj te ne organizacije, v primeh, da položaja Gralika v em času ne bi bilo mogoboljšati, uvesti prisilno ra. Vsako odlašanje bi o verjetno intervencijo lev iz sklada skupnih rego spodarskih organizacij, e pa po mnenju odborniobčinske skupščine Trbose bi več uporabljala za lo položaja posameznih h organizacij, pač pa ko v glavnem za pospeše gospodarske aktivnoa za odpiranje novih deh mest.

borniki občinske skupščirbovlje so na petkovi seti poudarili; da bi bilo no, da bi na eni izmed prihodnjih sej obravnavali kadrovsko zasedbo v posameznih delovnih organizacijah, posebej še tam, kjer ugotavljajo slabše rezultate gospodarjenja kot znašajo v povprečju v občini. Sicer pa naj bi skušali tudi ugotoviti, ali v vseh delovnih organizacijah na trboveljskem območju zasledujejo pri sprejemu raznih odločitev načela dobrega gospodarjenja. Opaziti je namreč mogoče, da so v več delovnih organizacijah zmanjšali sklade delovnih organizacij, predvsem za to, da bi povečali osebne dohodke zaposlenih, pri tem pa so, kot vse kaže, pozabili, da je lastna akumulacija gospodarstva edino zagotovilo za uspešno poslovanje in za nemoten nadaljnji razvoj. Trboveljska občinska skupščina oz. njen svet za industrijo in obrt pa naj bi na eni od prihodnjih sej obravnavala tudi položaj največje delovne organizacije v zasavskih revirjih — Zasavskih premogovnikov.

Sicer pa bi bilo treba po mnenju članov sveta za industrijo in obrt, s katerim so soglašali tudi odborniki trboveljske občinske skupščine na petkovi seji, spremeniti predvidevanja v resoluciji o gospodarskem in družbenem razvoju občine Trbovlje v razdobju od leta 1970, predvsem iz razloga, ker so nekatere delovne organizacije nerealno planirale, oz. so upoštevale pri sestavi programov nekatere nove investicijske naložbe, ki pa ne bodo dokončane v predvidenih rokih.

(nk)

NA VRESKOVEM SE 12 HIŠ: V naselju Vreskovo bodo občani lahko gradili še 12 stanovanjskih hiš, in sicer na parcelah med že zgrajenimi objekti, na »plombah«, kot temu pravijo. Zgraditi bo mogoče 4 montažne stanovanjske hiše in 8 klasično zidanih stanovanjskih hiš. Zemljišča za gradnjo 12 stanovanjskih hiš na Vreskovem bodo oddali z licitacijo.

Imenovanja, razrešitve, soglasja

Občinska skupščina Trbovlje je soglašala s sklepom sveta Ljudske knjižnice Trbovlje, da se ponovno imenuje za direktorja **Anica UDUČ.**

Kot predstavnika družbenopolitične skupnosti, ki jih imenuje občinska skupščina, sta bila imenovana v svet novega zdravstvenega doma Zasavje, ki šteje 21 članov, **dr. Anton Murgelj, in inž. Cveto Majdič.**

Na zadnji seji je bil imenovan za novega načelnika oddelka za finance v upravi občinske skupščine **Zvone Naroglav,** vendar je prosil občinsko skupščino po že izvršenem imenovanju, da ga razreši. Predlog je občinska skupščina sprejela. Za vršilca dolžnosti načelnika oddelka za finance je bil imenovan dosedanji načelnik **Bogdan Remic.** Z novim letom 1969 pa pričakujejo v Trgovljah novo organizacijo finančne in davčne službe, zato do takrat ne bodo razpisovali mesta načelnika oddelka za finance.

In končno je občinska skupščina Trbovlje soglašala s predlogom sveta vzgojno varstvene ustanove Trbovlje, da za direktorja ponovno imenujejo **Anko Raušl.** -N-

V Trbovljah dražji kruh

Odborniki občinske skupščine so v sicer dokaj razgibani razpravi poudarili, da je treba enkrat vendarle ugotoviti, ali je predlagano zvišanje maloprodajnih cen za kruh upravičeno, oziroma kaj se utegne dogoditi, če še zdaj ne ugodijo predlogu za zvišanje cen. V razpravi je bilo slišati mnenje, da bi morali doseči, da bi v prihodnje peki več kruha v pekarnah v Trbovljah, saj je le-ta kvalitetnejši od zagorskega (iz pekarn Veležitarja) in ga gospodinje tudi raje kupujejo. Poostriti bi bilo treba še nadzor nad poslovanjem in zagotoviti, da bi kruh tudi zavijali (nova kalkulacija namreč vsebuje tudi izdatek za papir za zavijanje kruha in drugih pekovskih izdelkov). Preučiti pa bi bilo treba tudi možnosti, da bi Trbovlje dobile lastno večjo pekarno.

Dvakrat je bilo potrebno glasovanje odbornikov trboveljske občinske skupščine, da so bile sprejete nove maloprodajne cene za kruh. Tako je bila spremenjena odredba o maloprodajnih cenah in maržah za prehrambene proizvode, ki določa višino, do katere se lahko oblikujejo maloprodajne cene za nekatere prehrambene artikle. Osmi dan po objavi spremembe odredba v Uradnem vestniku Zasavja bodo začele v Trbovljah veljati naslednje nove maloprodajne cene za kruh:

— kilogram kruha iz moke tipa 1000 (črn) — 1,40 Ndin,
— kilogram kruha iz moke tipa 600 (polbel) — 1,85 Ndin,
— kilogram kruha iz moke tipa 400 (bel) — 2,20 Ndin.

Kilogram črnega kruha se bo podražil za 5, polbelega za 17, belega pa za 20 starih dinarjev.

(N)

Ceste, ceste, ceste...

O vzdrževanju cest v zasavskih revirjih smo doslej že velikokrat spregovorili. Res da doslej nismo mogli zapisati nič kaj pohvalnega o vzdrževanju cest. Več je zmeraj graje.

Pa bodi tako tudi tokrat. V Trbovljah zadnje čase pravijo, da ljubljansko Cestno podjetje, ki ima na skrbi vzdrževanje ceste od Trbovelj do Podmeje, kaj slabo opavlja to nalogo. Za isti denar, a vendar precej bolje, kot vzdržuje Cestno podjetje Ljubljana cesto Trbovlje —Podmeja, vzdržuje krajevna skupnost Franca Fakina v Zgornjih Trbovljah turistični cesti Podmeja—Vrhje in Podmeja—Mrzlica.

Pred leti je bila z velikim razumevanjem Cementarne Trbovlje in še nekaterih drugih delavskih kolektivov rekonstruirana in modernizirana cesta iz Trbovelj do Zagorja čez Slačnik. Vendar pa vseh del takrat niso opravili. Zaporne plasti asfalta še zdaj niso položili; škoda zaradi tega je vidna skoraj na vsakem desetem metru ceste. Tik pod vrhom Slačnika še zdaj ni urejen plaz, opravljena pa tudi še niso nekatera druga manjša dela. (N)

NA KRATKO

Nov delovni čas v občinski upravi

Uprava občinske skupščine Trbovlje je z 2. septembrom prešla na petdnevni delovni teden. Ob ponedeljkih, sredah, četrtkih in petkih delajo zaposleni v upravi od 7,30 do 15,30 ure, ob torkih pa od 7,30 do 17,30 ure.

»Zarjani« so zapeli Žalčanom

V slavje ob 100-letnici žalskega tabora so se vključili tudi člani rudarskega moškega pevskega zbora Zarja Svobode — Center Trbovlje, ki so pripravili v četrtek, 5. septembra, v dvorani kmetijskega kombinata v Žalcu samostojni celovečerni koncert.

Nov kiosk

Na začetku Ulice 1. junija v Trbovljah, zraven Lekarne, je postavilo časopisno podjetje »Delo« iz Ljubljane nov kiosk za prodajo časopisov in revij.

Asfaltiranje pločnikov

Pločnike na desni strani ceste Trbovlje — Bevško od Sušnika do Drofenika, so te dni asfaltirali. Uredili pa so tudi cesto do stanovanjskega bloka Cementarne v Bevškem.

Sezonsko znižanje cen

Trgovsko podjetje »Prvi junij« Trbovlje vabi potrošnike k obisku Veleblagovnice, kjer je pripravilo prodajo vrste izdelkov po znižanih cenah.

Več avtobusov v mestnem prometu

Številni Trboveljčani so dalj časa negodovali, da je bilo v mestnem prometu v konicah premalo avtobusov. Tako se je čestokrat dogodilo, da so morali potniki čakati na železniški postaji precej časa, da je pripeljal drugi avtobus, ker en avtobus ni mogel odpeljati vseh potnikov. V zadnjem času so ob konicah vključili v mestni promet več avtobusov, tako da vozijo avtobusi vsake četrt ure.

Samo 25 novih garaž

Občani na Trgu revolucije se zanimajo, koliko novih garaž bo mogoče zgraditi na tem območju. Z urbanističnim in zazidalnim načrtom je na Trgu revolucije predvidena le gradnja 25 garaž, in to ob stanovanjskih blokih S-23 in S-24.

Neužitna pitna voda

12. avgusta je pritekla iz pip na Leninovem trgu in na Gimnazijski cesti v Trbovljah, verjetno pa tudi še kje drugje, pitna voda, ki pa je bila neužitna. Vzorec vode, ki so ga poslali v analizo, je potrdil domnevo občanov. Voda takrat ni bila užitna, ker so strokovnjaki ugotovili, da vdira ob nalivih v zajetja tudi površinska voda. Verjetno bo treba videti, kako so urejena v Trbovljah vodovodna zajetja in ali jih ne bi kazalo urediti?

Delavni mladi planinci

Skupina mladih planincev, članov PD Trbovlje, sicer učencev z osnovne šole Alojza Hohkrauta, je zadnje dni prehodila del slovenske planinske transverzale od Maribora do Slovenj Gradca.

Nastop v Trebnjem

Člani mešanega pevskega zbora delavsko prosvetnega društva Svoboda II iz Zgornjih Trbovelj so v nedeljo gostovali v Trebnjem, in sicer so nastopili na prireditvi ob tamkajšnjem občinskem prazniku in ob zboru borcev Dolenjskega odreda.

000 N DIN KMETOM BORCEM

os je republiški odbor združenj borcev NOV je dodelil 40.000 novih n to namensko za adap- stanovanj borcev — v na trboveljskem ob- Dodelitev sredstev pa ana na pogoj, da prav denarja prispeva tudi ska skupščina Trbovlje. v proračunu skupščine Trbovlje ni bilo deje bilo sklenjeno, da jo pri Kreditni banki nilnici Ljubljana — poici Trbovlje posojilo 40 novih dinarjev.

(š)

NOVA TELOVADNICA

Pri osnovni šoli Ivana Cankarja v Zgornjih Trbovljah so sredi del pri urejanju telovadnice. Dela bodo financirali iz sredstev, zbranih s samoprispevkom za obnovo in novogradnjo osnovnih šol, veljala pa bodo z opremo vred okrog 600.000 novih din. Če se bodo uresničila predvidevanja bodo telovadnico dogradili in opremili že do konca tega leta, najkasneje pa do drugega polletja šolskega leta 1968/6969. Ta trboveljska osnovna šola doslej ni imela telovadnice, za pouk telesne vzgoje pa so uporabljali šolski razred. (š)

PRVI SKUPNI NASTOP ZASAVSKIH DELAVSKIH UNIVERZ

Razveseljiva odločitev

Na področju izobraževanja odraslih so dosegli v zasavskih revirjih prvi pomembnejši napredek. Te dni so namreč zasavske delavske univerze Zagorje ob Savi, Trbovlje in Hrastnik prvič izdale skupen program izobraževanja, in to za razdobje 1968—1970.

Na takšno odločitev vodstev zasavskih delavskih univerz je prav gotovo vplivalo mnenje, da bi bil v prihodnje program izobraževanja za odrasle kar najbolj razvejan in razgiban, in sicer ob uveljavitvi načela delitve dela tudi na področju izobraževanja. Ne nazadnje pa je na izdajo prvega skupnega programa izobraževanja oz. prvega skupnega nastopa zasavskih delavskih univerz vplivala tudi želja, da bi občanom kar najbolj nazorno prikazali dejanske možnosti za izobraževanje doma, v zasavskih revirjih.

Prvi skupni nastop zasavskih delavskih univerz pa pomeni hkrati tudi začetek tesnejšega medsebojnega sodelovanja in povezovanja delavskih univerz v Zasavju, pravzaprav raznih oblik izobraževanja. To naj bi pripomoglo, da bi bilo izobraževanje ceneno, novo znanje pa si naj bi v prihodnje nabirale kar največ občanov iz Trbovelj, Hrastnika in Zagorja ob Savi.

Že prvi skupni program izobraževanja zasavskih delavskih univerz za razdobje 1968 — 1970 je resnično dokaj razgiban. Zajema vsa področja izobraževanja, in to od družbenega izobraževanja, šol za odrasle, strokovnega izobraževanja pa tja do splošnega izobraževanja in filmske izobraževalne dejavnosti v Trbovljah in Hrastniku. Za organiziranje raznih oblik družbenega izobraževanja bodo skrbele vse tri delavske univerze. Kar zadeva razne šole pa naj omenimo, da bo v Hrastniku delovala kmetijska šola, v Trbovljah administrativna šola, ekonomska srednja šola, višja ekonomska komercialna šola, višja pravna šola, višja tehnična šola in višja šola za organizacijo dela, v Zagorju ob Savi pa avtomehanska šola. V Trbovljah in Zagorju ob Savi bodo delovale še razne delovodske šole, poklicna kovinarska večerna šola in pedagoška akademija, smeri za razredni pouk, v vseh treh občinah pa bodo pripravili osnovno šolo, srednjetehnično šolo, seminarje za prosvetne delavce in za zaposlene v strokovnih službah delovnih organizacij ter razne weekend seminarje.

Kar zadeva strokovno izobraževanje, bodo vse tri zasavske delavske univerze organizirale izdelavo analiz kadrovskih struktur in načrtov izobraževanja za posamezne delovne organizacije, pripravile bodo vsto tečajev, med katerimi naj omenimo kot novost tečaj za zasebne gostilničarje, ki bo v Zagorju, seminarje za preučevanje psihologije potrošnika, ki bo v vseh treh občinah, ter seminar o medsebojnih odnosih v delovnih organizacijah, ki bo v Trbovljah, Hrastniku in Zagorju ob Savi.

Med oblikami splošnega izobraževanja, ki jih pripravljajo zasavske delavske univerze, pa naj omenimo izredno obsežen ciklus predavanj o obrambni vzgoji prebivalstva ter predavanja o turistični vzgoji občanov ter o prometni vzgoji in varnosti. (š)

Dopisujte v vaš Tednik

IH LJUDI V ZAGORJU OB SAVI

PLIV ČLANSTVA SZDL

ajnovejši dogodki na Čeovaškem in podpora, ki ljadje dali našim državn partijskim vodstvom nost, da izkoristimo prigost ljudi za sodelovaei vseh družbenih zadeSZDL ni samo političorganizacija, marveč podrazvoja samoupravljanja. upravo pa moramo kreko v podjetjih, kot v drugih organizmih na lju komune.

razpravi so udeleženci posebej govorili o bližrazgovorih članstva v zvezi s predlogi sprememb in novolnim sistemom. Oposo, da dobiva orga- Socialistične zve- ve, kvalitativne pravice, bo morala seveda povezati tudi z novimi dolžnostmi. Zategadelj bi morali člane SZDL temeljito seznaniti z vsemi spremembami, kar jim bo omogočilo, da bodo utegnili dajati svoje predloge in pobude, zlasti pa predlagati kandidate za zvezne in republiške poslance in odbornike novih občinskih skupščin. Zanimivo je, da so na sektorskem posvetovanju že iznašali nekatere predloge o sestavu novih občinskih skupščin. Po teh prvih predlogih, naj bi na spomladanskih volitvah predlagali nekoliko manj odbornikov, ker menijo, da kaže tudi delo občinskih predstavniških teles racionalizirati in zagotoviti, da bi v te organe izvolili resnično najboljše občane oziroma delovne ljudi. Že na tem posvetovanju je prišla do izraza tudi potreba, da bi kazalo predlagati v občinske skupščine ljudi, ki se najbolj zavzemajo za razvoj samoupravljanja pri nas.

Seveda so to samo predlogi, o katerih bodo širše razpravljali, potem, ko se bo v revirjih začela dejanska predvolivna aktivnost in dejavnost. Ni pa odveč, da o teh in drugih zadevah že zdaj razmišljajo, saj bo kasneje, na javnih razpravah dosti lažje spregovoriti še od drugih pravtako tehtnih vprašanjih v zvezi z volitvami. Udeleženci so na sektorskem posvetovanju opozorili še na uveljavljanje akcijskih programov SZDL in potrebi, da večkrat razpravljajo o izvajanju gospodarske in družbene reforme. -N-

PRIMORSKA BO 15. SEPTEMBRA V NOVI GORICI PROSLAVILA

SVOBODA JE ZLATA, SVOBODA JE VSE ...

Primorska proslavlja in z njo vsa Slovenija, saj je bližnja proslava v Novi Gorici osrednje slavje Slovencev ob letošnjih obletnicah znamenitih dogodkov iz dni oborožene revolucije in velikega boja za svobodo: kočevskega zbora odposlancev slovenskega ljudstva in II. zasedanja AVNOJ v Jajcu.

Slavje ima srebrn zven: petindvajset let nas že loči od tistega slavnega časa, ko se je pod udarci zavezniških vojska s fašistične osi Berlin-Rim-Tokio odlomila in odpadla Italija. Primorska, ki so jo fašistični okupatorji v četrt stoletja z nasilno raznarodovalno politiko hoteli spremeniti v del te Italije, je prav ob tej priložnosti z množično vstajo in vključitvijo v revolucionalni boj jugoslovanskih narodov dokazala, da njenih svobodoljubnih ljudi ni moglo streti nobeno nasilje. Upor je tlel in od časa do časa izbruhnil ves čas okupacije. Pogumni Istrani so že leta 1921 ob državnozborskih volitvah krepko odrli kožo črnosrajčnikom v Marezigah in drugod v koprski okolici. Fašisti so po utrditvi svoje oblasti s strahotnim terorjem preplavili domove primorskih Slovencev. Zatrli so vsako sled tiskane besede in pregnali govorjeno z javnih prostorov, slovenska pesem se je umaknila v odročne kraje in temne gozdove. Pregnali so domače učitelje in zatrli slovensko bogoslužje. Gnali so na boben slovenske domačije in skušali Istrane, Brkince, Podgorce, Kraševce, Pivčane, Vipavce, Goričane, Vrhovce, Idrijčane in Cerkljane, Brice in Tolmince tja do Rezijanov, Bovčanov in trentarskih gorjancev tudi gospodarsko uničiti.

Toda čeprav so Slovenci ostajali le revni ribiči, kmečki delavci, kamnoseki in zidarji, vinogradniki in sadjarji, mizarji in pastirji, vdinjani največkrat tujemu gospodarju, mnogokrat pa prisiljeni s trebuhom za kruhom v Egipt in Argentino in drugam po svetu, jim misli in upanja na svobodo ni nihče mogel iztrgati iz prsi. Ta trdoživost je bila tako velika, da fašistom kljub vsem poskusom ni uspelo iz slovenskih otrok v svojih fašističnih šolah vzgojiti janičarjev. Sveta materina beseda je v njihovih prsih vzdrževala plamen ljubezni do svobode, do slovenske Primorske, besede, pesmi in knjige. Množična vstaja Primorcev septembra 1943 je v zmagoslavnem izbruhu dala duška tem plamenom v ljudskih prsih in se hipoma razgorela v mogočen požar, ki je v krvavem spopadu s fašistično hidro vse do zmagovitega konca svetil borcem na poti.

Seveda pa ni bilo lahko — ne dolgo prej in ne tisti kratki čas končnega obračuna z nasiljem. Okupacija 1918 se je sicer pričela z lepimi obljubami. Toda že predsednik britanske vlade David Lloyd George je takrat pisal premieru italijanske vlade Orlandu o londonskem paktu, ki je Italiji omogočil zasedbo Primorske in sklenitev zloglasne rapallske pogodbe: »...to je bila bolj navadna kupčija kot pa mirovna ureditev med prizadetimi narodi...« Z vrsto proklamacij in izjav so italijanski državniki takrat obljubljali Slovencem in Hrvatom v Istri in na Primorskem vse narodnostne in demokratične pravice. Tako je grof Sforza dejal Primorcem 27. januarja 1920 v rimskem parlamentu: »Za vas bo Italija sončni žarek, najboljša pokroviteljica, izvor prave svobodne in vroče ljubezni...«

Že 13. julija naslednje leto pa je ta prevroča ljubezen požgala Slovencem Narodni dom v Trstu, razdejala kmalu nato še Jadransko banko, slovensko šolo v Orljeku in se lotila načrtnega uničevanja slovenskih kulturnih, gospodarskih in političnih organizacij in ustanov. Žar te proklamirane vroče ljubezni je z naraščanjem moči fašističnega režima na grmadah sežigal slovenske knjige in napise, omrtvil slovensko pesem in besedo ter za vsako malenkost pretil tudi obstoju in življenju Slovencev.

V srcih je tlelo...

Primorci so materino besedo zaprli v svoje domove, v svoja srca, kjer je v upanju na svobodo nenehno tlel tudi upor. Vročekrvni Istrani so se prek kremnitih Kraševcev, Vipavcev in Goričanov povezovali s potomci tolminskih puntarjev, se opajali z junaštvom prednikov iz Bevkove in Pregljeve proze ter čakali svoj dan ob preroških stihih goriškega slavčka Gregorčiča in pevca kraških borov Kosovela. Upor je občasno dobival tudi določnejše oblike in oprijemljive posledice, ki so razbesnele fašiste gonile do skrajnih meja obračunavanja. Mnogo ljudi je umrlo zaradi trpinčenja v zaporih, mnogo je ostalo pohabljenih za vse življenje, ker so jih fašistični zločinci prisilili piti ricinovo in rabljeno strojno olje, jim lomili kosti in pekli s cigaretami.

Na Bazovici pri Trstu so 6. septembra 1930 fašisti ustrelili mlade slovenske upornike Ferda Bidovca, Franca Marušiča, Zvonimirja Miloša in Ludvika Valenčiča. Javno so potem spet streljali talce že po napadu na vojaško skladišče v Klani leta 1940 — še preden se je začela druga svetovna vojna. Fašisti so še poostrili teroristične ukrepe proti prebivalstvu Istre in Primorske, ko je na vrata trkal svetovni spopad.

Marca 1914 je srca Primorcev preželo silno veselje ob uporu fašistične sile v Beogradu. Že so mislili, da je nastopil tudi njihov dan. Lili pa so le grenke solze nad polomom kraljevske Jugoslavije in uporne misli še globlje potopili v svoja srca, obupani in razočarani nad razsulim upanjem.

Počasi pa so začeli spet dvigati glave, ko so iz Jugoslavije pričele dotekati novice o oboroženih napadih na fašistične nasilnike, novice o nastajanju nove, ljudske vojske. Na Primorsko so se vrnili nekateri domačini, ki so že več let delali onkraj meje, in se med prvimi vključili v osvobodilni boj. Pisana in tiskana slovenska beseda je spet začela krožiti po Primorski in pritajeno so jo vedno novi in novi pripadniki osvobodilnega gibanja sporočali naprej.

Počile so tudi že prve puške in fašistični okupatorji so se hipoma zavedali, da so bila zaman vsa njihova raznarodovalna prizadevanja, da so še vedno samo osovraženi tujci na zemlji, ki so jo hoteli nasilno spremeniti v del Italije. Zato so še bolj zbesneli in še bolj poostren okupacijski režim, kakršnega so uvedli v tako imenovani Ljubljanski krajini, prenesli tudi na Primorsko in v Istro. Uprizarjali so strahovalne sodne procese v Rimu in Trstu. Samo na decembrskem procesu v Trstu 1941 so obsodili 64 Slovencev — od teh 9 na smrt, 23 na po 30 let ječe, nadaljnih 24 obtožencev pa na skupaj 389 let ječe. Sodil jim je posebni fašistični vrhovni tribunal, ki je nalašč za to priložnost prišel iz Rima.

Osrednja proslava bo v nedeljo, 15. septembra 1968, ob 11. uri pred občinsko zgradbo v Novi Gorici

V imenu prebivalcev občine Nova Gorica izražam toplo dobrodošlico vsem, ki jih bo pot pripeljala v Novo Gorico na proslavo 25. obletnice vseljudske vstaje na Primorskem.

Kot je Primorska pred 25. leti gostoljubno sprejemala partizanske borce, tako bo tudi danes z odprtim srcem pozdravila vse bivše partizane, slovenske, italijanske in drugih narodnosti, obiskovalce iz vseh krajev Slovenije, Jugoslavije in zamejstva.

Iskreno želim, da bi se vsi v našem mladem mestu počutili čimbolj domače in prijetno.

MILAN VIŽINTIN
predsednik skupščine
občine Nova Gorica

Noben pritisk ne more zatreti želje po svobodi

Upor pa se je širil tudi po Primorskem. Nastajala je mreža odborov ljudske oblasti, rastle so enote partizanske vojske, ki je bila po vojaški in politični plati neposredno povezana z vodstvom osvobodilnega gibanja v Sloveniji. Naraščanje upora je prisililo samega fašističnega vodjo Mussolinija, da je prišel v Gorico grmet proti osvobodilnemu boju in grozit Slovencem s hudimi in najhujšimi represalijami.

Vse zaman. V partizane so odhajali vedno novi in novi borci. Da bi preprečili in čimbolj zavrli odhod mladih Primorcev v vrste ljudske vojske, so množično zajeli mladeniče od šestnajstega in sedemnajstega leta naprej v tako imenovane posebne bataljone, ki so bili prikrita oblika konfinacije v močvirnih predelih južne Italije, Sicilije in Sardinije. V svojih represivnih akcijah so požigali slovenske vasi, pobijali prebivalstvo in ga pošiljali v internacijska taborišča, deportirali in konfinirali — potem ko so jih oropali vsega. Mnogi se iz taborič in zaporov niso vrnili in za mnoge svojci niso nikoli zvedeli, kje so omahnili v smrt. Fašisti so v svoji besni nemoči uporabljali proti upornim Primorcem vsa sredstva, ki so se jih mogli domisliti, vendar nič ni moglo več zlomiti enotnega poguma Primorske.

Da, spodletel je tudi njihov skrajni načrt, ki so se ga v svoji nemoči fašisti poslužili v ostalih delih Slovenije — da bi s pomočjo plačanih izdajalcev sedli za vrat upornemu ljudstvu. Med Primorci ni bilo nikogar, ki bi se hotel za Judeževe groše oprijeti krvavega opravila

Nova Gorica (na sliki) je naše najmlajše mesto. Zrasla je na zamočvirjenem svetu na robu stare Gorice, ki jo je objela nova državna meja in odrezala od naravnega zaledja. Zaledje pa je z zgraditvijo Nove Gorice postavilo sebi središče upravnega, političnega, kulturnega in gospodarskega pomena za širše območje severne Primorske.

REBRNI JUBILEJ MNOŽIČNE VSTAJE PROTI FAŠISTIČNI OKUPACIJI

škega dela, pa tudi drugje ga niso gli dobiti. Svet dotlej še ni videl čne enotnosti. Ni je videl in ni mo- razumeti, kako more biti tako trd- po vsem nasilju, ki je nad dvajset skušalo ubiti v ljudeh slovensko mi- V svoji kratkovidnosti so fašisti regledali, da je prav to nasilje še večalo željo po svobodi in pripravlje- sti na boj.

Tako je v trpljenju in mukah Pri- orska čakala svoj dan, večala svojo sko in tudi sama vedno bolj udar- la nazaj. Spet je prekipela v veselju julija 1943, ko so spričo porazov in grožnje zavezniške invazije italijanski generali in politikanti spodnesli Mussolinija. Vendar se je izkazalo, da žival najbolj brca, kadar poginja — fašistično vojaštvo je zlasti na Primorskem prav v tistih dneh od padca fašizma do uradne kapitulacije Italije najbolj divjalo in prizadejalo prebivalstvu še ogromno škodo.

Tedaj je le prišel tako težko pričakovani dan — polom in razsulo italijanske vojske in oblasti 8. septembra 1943. Ni izrazov, ki bi lahko dostojno prikazali spontano veselje in navdušenje Primorcev.

Pod rdečo zastavo z vsemi narodi

Množično so se vsi prebivalci pri- ključili svoji vojski. Orožja je bilo do- bolj, saj so takoj razorožili vse italijan- ke vojake, vrdli v kasarne in utrjene bunkerje ter odnesli orožje in municijo varen kraj. Nenadoma je nastal pro- blem poveljnikega kadra za nove in nove enote, ki jih je bilo treba formira- Nastajale so nove čete, bataljoni, brigade. Vse je hotelo v Gorico in proti Trstu, kjer so se še upirali fašistični vojaki v družbi z maloštevilnimi nem- kimi enotami navalu navdušenih bor- ev za svobodo. Partizanska vojska je zasala Gorico s pravo frontno črto, vendar spričo neizkušenosti in pomanj- kive organiziranosti ni mogla zavzeti mesta.

Množičnemu uporu so se takoj pri- ružili tudi Primorci, ki so po sili raz- mer služili v italijanski vojski, oziroma bili v glavnem prikrito konfinirani v omenjenih posebnih bataljonih. Le nekateri med njimi so imeli srečo, da so se lahko takoj prebili do doma in se vključili v partizanske enote. Največ jih je šlo v tako imenovane prekomor- ske brigade in v druge enote Jugoslo- vanske ljudske armade. V njih so pre- bili dolgo pot iz Italije in celo Egipta Dalmacijo ter sodelovali v osvobodil- nem pohodu JLA celo iz Beograda prek Brema proti Zagrebu, v glavnem pa v pohodu čez Dalmacijo in Liko mimo Reke čez Ilirsko Bistrico in Postojno Trst.

Prelita kri istrskih in primorskih Slovencev je napojila vse kraje Jugo- slavije, koder so se te enote spopadale nadmočnim sovražnikom. Zlila se je krvjo Dalmatincev, Makedoncev, Šu- madincev, Vojvodincev, Bosancev, Her- cegovcev in drugih Jugoslovanov, pa tudi s krvjo mnogih Italijanov, Rusov, Poljakov in Čehov, Francozov in dru- gih borcev, ki so se za boj proti fa- izmu odločili bojevati do konca v eno- ah JLA.

Naglo, kar se je le dalo, so Nemci poskušali zapolniti vrzel, ki je v osni fron- proti zahodu nastala z izpadom Itali- Dovažali so v Italijo vse več svojih enot, hkrati pa skušali na vsak način podržati na oblasti fašiste. Po gang- ersko so ugrabili z Gran Sassa zapr- ga Mussolinija in ga spet instalirali kot vodjo nove, fašistične republike Italije s sedežem v Brescii ob Gard- skem jezeru.

Posebno pozornost pa so posvetili razmeram na Primorskem, ker je bila zaradi zemljepisnega položaja in po- membnih komunikacijskih zvez izredno važna. Nikakor niso mogli dopustiti za hrbtom svojega bojišča v Italiji takšne nevarnosti za svojo oskrbo po železnici in cesta, kakršno je zanje predstavljala močna partizanska vojska na osvobojenem ozemlju Primorske.

Navdušenje ob zlomu fašistične Italije pa ni zajelo samo primorske Slovence — veseli so bili tudi italijanski vojaki, siti dolgoletnega vojaškega življenja in trpljenja. Veseli so bili italijanski delavci, med katerimi je že dolgo vrelo napredno gibanje in jih pripravljalo na upor proti fašizmu. Zato se je tudi veliko število teh naprednih Italijanov vključilo v slovenske partizanske enote, oziroma so celo ustanovili lastne in jih podredili slovenskemu vojaškemu poveljstvu. Znana je bila Tržaška brigada v sklopu sil IX. korpusa NOV in POJ, prekomorskim brigadam pa se je pridružila divizija »Italie«. Italijanski delavci so namreč spoznali, da sami ne bodo kos maščevalnim nacistom, ki so hitro dovažali v Gorico in Trst nova ojačenja in so že v drugi polovici septembra 1943 začeli veliko ofenzivo proti osvobojenemu ozemlju na Primorskem.

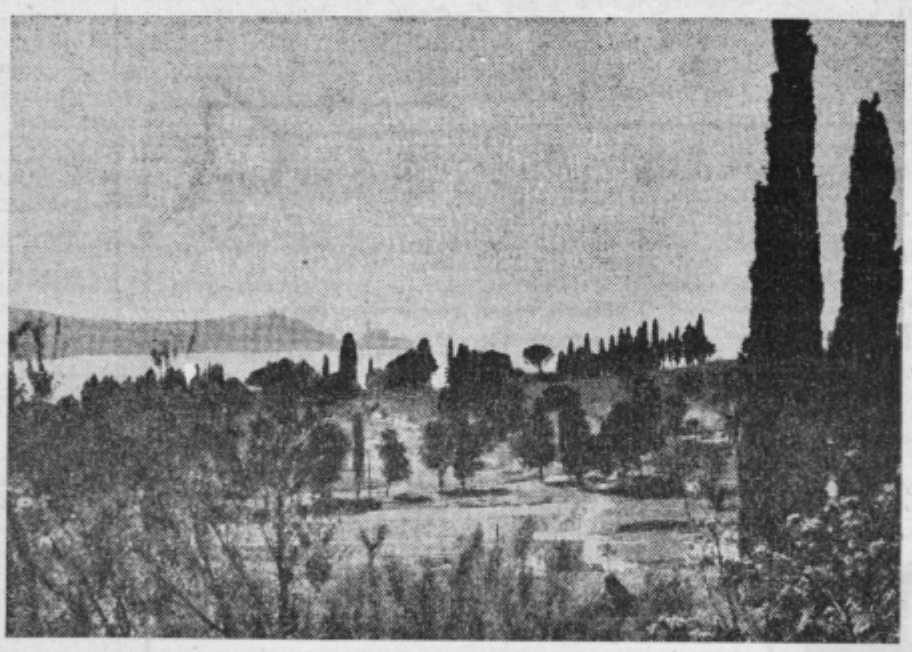

Slovenska obala in slovensko morje sta stara pravica našega naroda in tudi naglo razvijajoče se koprsko pristanišče je dokazalo gospodarsko potrebo svojega zaledja. Kje bi potekala slovenska zahodna meja, če ne bi bilo partizanskega IX. korpusa pa si lahko mislimo! Na sliki: naša obala pri Strunjanu

Iz razpršenih jat - udarne brigade

Bila je to huda preizkušnja za mla- in neizurjeno partizansko vojsko na Primorskem. Mnogokje in mnogokdaj je bilo treba začeti povsem znova. Pod udarom elitnih hitlerjanskih enot, pod- prtih s tanki in letali, s topovi in mi- metalci, so se mnoge komaj sestav- ljene partizanske enote razpršile kot jata jerebic pred lovskimi puškami. Na vsem pa si Nemci niso mogli privoščiti daljšega zadrževanja svojih enot na Pri- morskem, ker so jih nujno potrebovali v Italiji, da bi zaustavili napredovanje zaveznikov proti severu. Ko- nec pa so odnesli pete, so se spet kot jerebice začeli klicati in zbirati raz- pršeni partizani. Ponovno so bile for- mirane vojaške enote in zdaj je bilo tudi več časa za njihovo usposabljanje in vadbo.

Po septembru 1943 je na Primor- skem II. operativna cona povezovala te vojaške enote NOV in POJ, nato pa je bil novembra istega leta ustanovljen IX. korpus, ki so mu rekli tudi primorski. Ta je zajemal XXX. in XXXI. divizijo in vse v njima povezane primorske brigade ter druge partizanske enote.

Prvi primorski brigadi sta bili ustanovljeni na podlagi naročila Glavnega štaba NOV in PO Slovenije z odločbama Alpske cone 19. aprila 1943. To sta bili XVII. SNOUB Simona Gregorčiča in III. SNOUB Ivana Gradnika. Še pred kapitulacijo Italije sta ponesli partizanski boj in obete svobode tja na Matajur in v Beneško Slovenijo. Avgusta 1943 je bila Gregorčičeva briga- da reorganizirana — del borcev je prešel v Gradnikovo, nekaj čet pa je bilo razporejenih za samostojne operacije po vsej Primorski. Znova je Gregorčičeva brigada nastala 15. septembra 1943 iz I. soške, ki je bila ob kapitulaciji Italije ustanovljena v Brdih.

Gradnikova brigada je dobila ime po Ivanu Gradniku iz Modreje pri Mostu na Soči na Tolminskem, ki je bil kot voditelj kmečkih puntov ujet, obsojen na smrt in aprila 1714 usmrčen na Travniku v Gorici.

V sklopu XXXI. divizije je bila tudi VII. SNOUB Franceta Prešerna, čeprav je bila sestavljena večidel iz Gorenjcev in je tudi največ operirala na območju Gorenjske. Bila je ustanovljena 13. julija 1943 na Žbunti v Davči. Pozneje je v svoj sestav sprejela tudi borce razformirane Tolminske brigade.

Iz II. soške brigade, ustanovljene ob kapitulaciji Italije, je bila 17. oktobra 1943 ustanovljena XVIII. SNOUB bazoviška, 23. septembra 1943 je bila ustanovljena XIX. SNOUB Srečka Kosovela (na Krasu), 26. septembra istega leta pa še XVI. SNOUB Janka Premrla-Vojka (v Cerknem). Febr. 1944 je bil pri štabu IX. korpusa formiran artilerijski divizion, maja se mu je pridružil še eden in decembra je bila ustanovljena artilerijska brigada IX. korpusa NOV in POJ.

Posebnega pomena za vse osvobodilno gibanje so bile tudi na Primorskem enote VOS (Varnostno obveščevalna služba). Delovale so pod tem nazivom vse do 19. februarja 1944, ko je bil VOS ukinjen, ustanovljena pa VDV (Vojska državne varnosti). Za primorsko in gorenjsko območje je bila formirana II. brigada VDV, katere bataljoni in čete so opravljali samostojne naloge po posameznih predelih obeh pokrajin.

Ob kapitulaciji Italije je bila ustanovljena tudi Tržaška brigada, sestavljena iz italijanskih delavcev Trsta in Tržiča ter delavcev iz Furlanije; dodeljena je bila XXX. diviziji IX. korpusa.

Mnogo primorskih fantov in mož je kapitulacija Italije doletela v vrstah italijanske vojske in njenih delavskih enotah. Ti so se — manjši del — prebili domov in vključili v partizane, večina pa po večjih ali manjših težavah v prekomorske brigade.

Opis vojaških enot IX. korpusa NOV in POJ pa ne bi bil popoln, če se ne bi spomnili igralske skupine IX. korpusa. Decembra 1943 je štab XXXI. divizije ustanovil za svoje enote gledališko skupino, ki naj bi med borce ponesla slovensko borbeno in narodno pesem in živo slovensko besedo. Februarja 1944 je bila ustanovljena še ena, nato pa še tretja, ko sta prvi dve na poziv Glavnega štaba odšli na tečaj na Dolenjsko. Iz vseh treh je bila nato ustanovljena ena sama, ki pa je štela 23 članov in je že lahko pripravila večje prireditve. Skupina je prerasla v pravo gledališče, ki je v tednu slovenske kulture nastopilo na otvoritveni akademiji 24. februarja 1945 v osvobojenem Cerknem. S svojimi nastopi je igralska skupina prehodila vso Primorsko in spet ponesla živo slovensko besedo in pesem med presrečne Primorce.

Mogočna reka, ki ni presahnila

Vseljudska vstaja v Slovenskem primorju septembra 1943 je bila elementaren pojav po svoji hkratnosti, silovitosti in veličastnosti. Vendar pa sta zanjo značilni dve stvari, zaradi katerih je prišla v zgodovino kot primer uspele zavestne akcije in kot eden najbolj pomembnih triumfov Osvobodilne fronte.

Prva stvar: vseljudska vstaja ni prišla kot vihar, ki se razbesni in poleže. Povsod so bile že organizacije OF, ki so se naslanjale na četristoletni odpor primorskega ljudstva. Te so zajele vihar v mogočno reko, ki ni presahnila. Iz vseljudske vstaje so izšle nove enote osvobodilne vojske, ki jih ni uničila nobena ofenziva; iz nje je tudi zrasla nova oblast.

Druga stvar: vseljudska vstaja na Primorskem je zajela slovensko prebivalstvo in italijanske antifašiste ter je bila primer skupnega boja proti fašizmu in nemškemu okupatorju. Globoko demokratična vsebina osvobodilnega gibanja slovenskega naroda, ki jo je izražala in tolmačila OF, je od prvega trenutka omogočila bratovsko sodelovanje z italijanskimi antifašisti. Tako je vseljudska vstaja položila temelje za široko sodelovanje med slovenskim ter italijanskim in furlanskim ljudstvom.

Dr. JOŽA VILFAN

Med Primorci ni bilo izdajalca

Enote NOV in POJ so v osvobodilnem boju izvedle na sovražnika 727 četnih napadov, 752 bataljonskih, 97 brigadnih in divizijskih, 114 napadov na sovražnikove utrjene postojanke ter 4.292 napadov na železnice in prometne objekte.

To je seveda le v naglici in najširših obrisih omenjen prispevek primorskega ljudstva revoluciji in boju za osvoboditev izpod fašističnega jarma. Poudariti je treba pri tem množičnost tega sodelovanja, saj na Primorskem skoraj ni hiše, ki ne bi dala borca v NOV in POJ. Poudariti je treba enotnost in silno močno patriotično zavest, saj na Primorskem ni bilo izdajalca ali kolaboranta, na katerega bi se lahko oprli okupatorji. Potem je še treba poudariti visoko politično zrelost ter internacionalizem primorskega ljudstva, saj so se borili proti italijanskim okupatorjem, pa so vendar sprejeli italijanske tovariše kot enakopravne in enakovredne soborce, s katerimi so se skupaj bojevali vse do končne zmage nad fašisti.

V tem boju skovano tovarištvo je pognalo trajne korenine in postavilo trdne temelje povojnemu prijateljevanju ljudi na meji med dvema državama z različno družbeno ureditvijo, pa je vendar ta meja postala najbolj odprta na svetu.

Vriskaje je planila svoboda v končni pohod maja 1945 in preplavila iz Goriške srečno Primorsko proti morju do Trsta in na visoke trentarske gore. Bilo je še treba bojev in ni nam prinesla izpolnitve vseh želja. Vendar pa je bil boj za pravičnejši mir za zeleno mizo v Parizu in pozneje v Londonu toliko lažji, ker je na tehtnici močno prevesila samoodločba primorskega ljudstva, dokazana z bojem in prelito krvjo, z materialnimi in človeškimi žrtvami.

Po končani vojni so razmere zahtevale drugačne vrste junaštvo. Obnova in gospodarska izgradnja, graditev novih družbenih odnosov na temeljih revolucionarnega boja, prizadevanja za zgraditev lepšega življenja na ruševinah starega sveta — to je že poglavje zase. Res se je tudi na Primorskem pojavila rahla diferenciacija in je bilo zlasti v prvih povojnih letih preveč zapostavljeno podeželje, vendar pa so primorski ljudje vse doslej ohranili svojo enotnost in svojo veliko patriotično zavest.

RASTKO BRADAŠKJA

MALI OGLASI

Vsaka beseda v malem oglasu stane 0,50 Ndin (za naročnike) in 0,60 Ndin (za vse druge). Ob posredovanju naslova v upravi lista zaračunamo še dodatnih 1,00 Ndin: za oglase pod šifro pa po 2,00 Ndin.

Male oglase sprejemamo načelno v upravi lista vsak teden do 10 ure v soboto izjemoma sprejemamo naročila za male oglase iz oddaljenih krajev, bolnišnic, zavodov in podobno tudi v pismih, če nakaže naročnik istočasno ustrezno vsoto denarja.

C. TEDNIK OGLASNI ODDELEK IN SPREJEM RADIJSKIH OBJAV TER ČESTITK Celje, Gregorčičeva 5, pritličje desno; telefon 31-05.

PRODAM

OPREMO za dnevno sobo ugodno prodam. Naslov v upravi lista.

TOVORNI avto 4,5 t mercedes prodam. Karl Verlič, Košnica 5, Celje.

FILODENDRUM — mnogolistnati, primeren za trgovske prostore ugodno prodam. Rupnik, Celje, Kajuhova 9.

NEMŠKE ovčarje, šest tednov stare prodam. Celje, Čret, baraka desno, pred mizarstvom Štuklek (pri cinkarni), dnevno od 7—19 ure.

KOMBINIRAN otroški voziček prodam. — Naslov v upravi lista.

VINOGRAD 30 arov z zidanico in inventarjem blizu Šmarja pri Jelšah, 10 minut od postaje ugodno prodam. — Ponudbe pod »GOTOVINA.«

KAVČ in 2 fotelja prodam ugodno. Angela Parfant, Celje, Dečkova c. 35.

SADNI stiskalnici 100 in 50 l, nože za ribanje zelja raznih velikosti prodam. Jakob Pilih, Celje, Trnovlje 203.

SADNO stiskalnico, patent, ki za polovico olajša delo, prodam in dostavim na dom. Partizanska 32.

ZIDAN štedilnik in razna oblačila prodam. — Naslov v upravi lista.

DVA KAVČA in raztegljivo mizo prodam po minimalni ceni. Novak, Celje, Čopova 9 — Otok.

DVE visoko breji kravi prodam. Albin Zagožen, Zadobrava 44, Škofja vas.

STARO strešno opeko prodam poceni. Hribar, Teharje 7.

MANJŠE posestvo na lepi sončni legi blizu Štor prodam. Naslov v upravi lista.

NEMŠKEGA ovčarja, čistokrvnega, starega 2 meseca in avto DKW 1000 S prodam. Mazej, Celje, Pečovnik 61.

OTROŠKI voziček, kombiniran, uvožen in dobro ohranjen, ugodno prodam. Drmić, Celje, Kovinarska 3.

VEČJO količino sliv in hrušk — tepk prodam. Rajmund Vizjak, Šmarje pri Jelšah.

MONTAŽNO garažo, leseno — prodam. Cena 40.000 din. — Franc Turnšek, Celje, Kersnikova 32a.

SADNI MLIN in motorno kolo prodam. Ivan Ostrožnik, Celje, Levčeva 2.

DOBRO ohranjeno kredenco za dnevno sobo prodam. — Ogled možen vsak dan od 14. do 15. ure. Turnšek, Celje, Trubarjeva 6.

LEPO pohištvo za zakonsko spalnico ugodno prodam. — Celje, Moše Pijade 18.

OPREMO za dnevno sobo ugodno prodam. Naslov v upravi lista.

MOTOR Puch 175, v zelo dobrem stanju prodam. Jože Kočevar, Teharje 61.

TRI družine čebel, kompletne AŽ panje prodam. Naslov v upravi lista.

KRATEK klavir Hoffman prodam. Širec, Laško 206.

OD CELJA do Petrovč ob glavni cesti prodam parcelo s starejšo hišo in z vso dokumentacijo za novogradnjo. Primerno za obrtnika. Naslov v upravi lista.

ZARADI bolezni prodam moped T 12 letnik 1964, za 1200 Ndin. Generalno popravljen. Ivan Golob, Dobojska 29 — Celje (blizu opekarne).

HLADILNIK HIMO ugodno prodam zaradi selitve. Naslov v upravi lista.

TAKOJ VSELJIVO komfortno štirisobno stanovanje — etažna kurjava (110 m²) in posebno dvosobno stanovanje 47 m² v Celju, Čuprijska ulica (bivša Razlagova) 8/II naprodaj. Ogled mogoč vsako nedeljo od 10. do 13. ure. Ostale informacije: KORAČIN, Solovljeva 12, Zagreb, tel. 411869.

PRODAM skoraj nov fičko z dodatno opremo. Orač, Gregorčičeva 7 Celje.

ZAPOSLITEV

SPREJMEM pridno, pošteno dekle za nekaj urno pomoč. Nudim sobo in hrano. Naslov v upravi lista.

GOSPODINJSKO pomočnico po možnosti s kmečkim zavarovanjem iščem. Amalija Videnšek, Celje, Slandrov trg 7.

GOSPODINJSKO pomočnico z znanjem kuhe išče zdravniška družina. Dr. Homan — Maribor, Cankarjeva 4.

VAJENCA sprejme ključavničarstvo Viktor Škoflek, Celje, Kersnikova ul. 39.

KUPIM

STARO hišo kupimo ali iščemo skromno družinsko stanovanje v Savinjski dolini, plačano za 2 leti vnaprej. Pismene ponudbe pošljite na naslov: Angela Kranjc, Prekopa 7, Vransko.

STANOVANJE

OPREMLJENO sobo s posebnim vhodom oddam enemu ali dvema fantoma. Naslov v upravi lista.

NA STANOVANJE sprejmem dva šolarja. Drago Petrak, Šmarjeta 70.

OPREMLJENO podstrešno sobo oddam dijakinji v Celju. Naslov v upravi lista.

DVOSOBNO stanovanje v centru zamenjam za enosobno izven mesta. Vprašati v sredo in četrtek od 12. do 15. ure. Naslov v upravi lista.

DIJAKU oddam sobo. Vprašati po 16. uri. — Naslov v upravi lista.

ENOSOBNO vseljivo stanovanje prodam. Naslov v upravi lista.

SOBO v pritličju zamenjam za enako v mestu ali bližnji okolici. Ana Nežič, Celje — Čuprijska 4.

LJUBLJANA—CELJE! — Dvosobno stanovanje na Otoku (Jugomont) zamenjam za enako ali večje v Ljubljani ali neposredni bližini. Ponudbe na upravo lista pod »Vse po dogovoru«.

MLADA zakonca nudita za kakršnokoli stanovanje, vsaj sobo, naslednje pogoje: denarno nagrado, brezplačno opravljena zidarska dela, celodnevno varstvo otrok in pomoč v gospodinjstvu — vse brezplačno le za protiuslugo. — Cenjene ponudbe pošljite na naslov v upravi lista.

ENOSOBNO stanovanje v bloku — Celje, zamenjam za enako v Ljubljani. Informacije: Kmecl, Celje, Miklošičeva 11a.

RAZNO

ŽENSKO MOČ za varstvo otroka in pomoč v gospodinjstvu iščem. — Ponudbe vsak dan od 15.30 dalje na naslov: dr. Drnovšek, Celje, Ulica 29. novembra 51a.

MOŠKI — upokojenec (40 let) slep, želi spoznati žensko, ki bi bila z njim pripravljena deliti dobro in slabo, v svrho ženitve. Zglasi naj se na naslov: Anton Zajc, Podkum št. 1 pri Boči, p. Šmartno ob Dreti.

ŽARKA — dvignite naslov v upravi lista pod »Zunanjost ni važna«.

»Društvo stenografov in strojepiscev Celje vpisuje do 16. septembra 1968 v 4-mesečni **pripravljalni** tečaj za izpite iz **birotehničnih** predmetov na administrativnih šolah ter v 4-mesečne **strojepisne** in **stenografske tečaje.** Vpisovanje je na administrativni šoli Celje, Dečkova 1.«

ZAHVALA

VSEMU osebju internega oddelka celjske bolnice, predvsem pa tov. docentu dr. Završniku, dr. Lovšinu in glavni sestri Pavli, ki so s svojo prisrčnostjo pripomogli k hitremu in uspešnemu ozdravljenju moje težke bolezni — prisrčna hvala. Hvaležna Gabrova iz Trnovelj.

Na glasbeni šoli v Celju je še nekaj prostih mest za sledeče instrumente: violina, violončelo, trobenta, rog in pozavna. Interesenti naj se javijo takoj v pisarni glasbene šole, kjer so na razpolago podrobne informacije.

Pripravnica glasbene šole začne z rednim poukom v sredo, 11. septembra, ob 9. in ob 14. uri. Na razpolago je še 10 prostih mest.

Razpisna komisija

TEMELJNE IZOBRAŽEVALNE SKUPNOSTI SLOVENSKE KONJICE

razpisuje na podlagi 37. člena statuta Temeljne izobraževalne skupnosti in 22. in 23. člena temeljnega zakona o delovnih razmerjih (Ur. list SFRJ št. 57/66), delovno mesto

TAJNIKA — RAČUNOVODJE
Temeljne izobraževalne skupnosti Slov. Konjice

Pogoj za sprejem je:

— **višja upravna ali njej ustrezna višja šola in 3 leta delovnih izkušenj v administrativnih, finančno-računovodskih poslih v javni upravi ali poslovni upravi, ali**
— **ekonomska srednja šola in 5 let delovnih izkušenj v administrativnih, finančno-računovodskih poslih v javni upravi ali poslovni upravi**
— **uspešno opravljeno 3 mesečno poskusno delo**

Prošnje, kolkovane s 0,50 din državne takse ter dokazila o strokovni izobrazbi in delovnih izkušnjah je treba poslati na naslov Temeljne izobraževalne skupnosti Slovenske Konjice, Partizanska cesta št. 19/a, v roku 15 dni po objavi v tem časopisu.

Komisija za štipendije pri IZOBRAŽEVALNI SKUPNOSTI CELJE razpisuje:

1. **20 štipendij za študente višjih in visokošolskih zavodov,**
   a) **ki dosegajo najmanj poprečno oceno 3,5 v vseh do sedaj opravljenih študijskih obveznosti;**
   b) **20 štipendij za učence srednjih šol z najmanj prav dobrim uspehom.**
2. **Prednost pri dodelitvi štipendij imajo slušatelji na višjih in visokih šolah, ki študirajo matematiko, fiziko, defektologijo in tehnični pouk z osnovami fizike, oz. na srednjih šolah dijaki, ki študirajo na srednje vzgojiteljski šoli.**
3. **Prošnje za štipendijo, kolkovana z 0,50 din, morajo vsebovati:**
   — **ime in priimek prosilca, datum in kraj rojstva,**
   — **točen naslov stalnega bivališča,**
   — **kratek življenjepis z izčrpnim prikazom dosedanjega šolanja in dosežen uspeh,**
   — **prikaz materialnega stanja družine in prosilca.**
4. **Prošnji za štipendijo je treba priložiti:**
   — **potrdilo o šolanju, oz. statusu študenta ali absolventa;**
   — **potrdilo o opravljenih študijskih obveznostih, dijaki priložijo zadnje spričevalo, novinci spričevalo o zaključnem izpitu;**
   — **potrdilo o premoženjskem stanju in številu družinskih članov;**
   — **potrdilo o poprečnem mesečnem dohodku (zakoncev, skrbnika) v zadnjih 6 mesecih;**
   — **izjavo, da prosilec ne prejema štipendije; za štipendije pod 1. b) (srednje šole) predlog in priporočilo šole;**
   — **izjavo o lastnih dohodkih in eventualno potrdilo o pokojnini in invalidnini;**
5. **Prošnja za štipendije pod 1. b) (srednje šole) naj prosilci oddajo na šoli, pod 1. a) (višje in visoke šole) neposredno komisiji do 25. septembra t. l.**
6. **Prednost pri delitvi štipendij imajo prosilci, ki dosegajo boljši učni uspeh in so v težkem materialnem stanju. Komisija bo naknadno določila premoženjski cenzus.**
7. **Prepozno vloženih, vsebinsko in formalno nepopolnih prošenj in prošenj brez zahtevanih prilog komisija ne bo obravnavala.**

Komisija za štipendije
pri Izobraževalni skupnosti
Celje, Cankarjeva

Na podlagi sklepa 2. redne seje komisije za delovna razmerja pri Stanovanjskem gospodarstvu Žalec z dne 14. 8. 1968

razpisujemo
prosta delovna mesta za:

1. **2 KVALIFICIRANA ZIDARJA**
2. **1 KVALIFICIRANEGA VODOVODNEGA INSTALATERJA**
3. **2 POLKVALIFICIRANA DELAVCA**

POGOJI: odslužen vojaški rok.

Plača po pravilniku o osebnih dohodkih. Stanovanja ni na razpolago. Pismene prošnje pošljite upravi podjetja.

STANOVANJSKO GOSPODARSTVO
Žalec

POLJE »OMEGA«

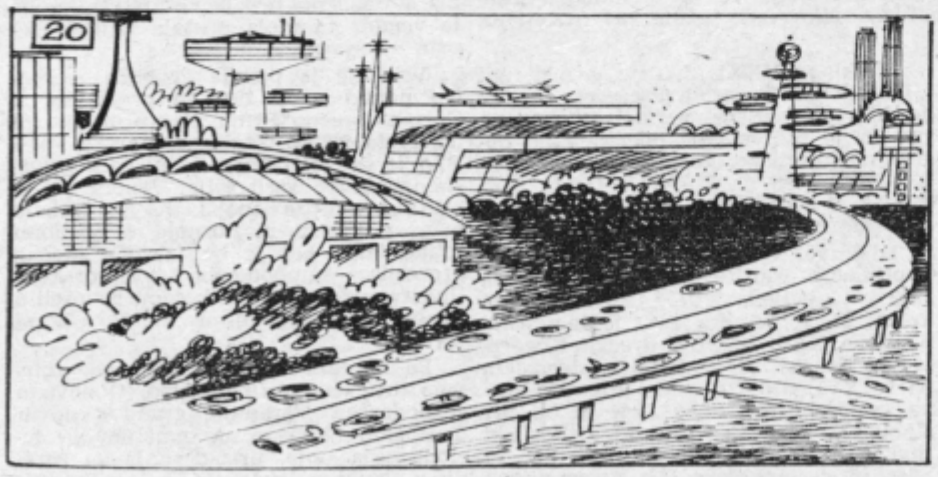

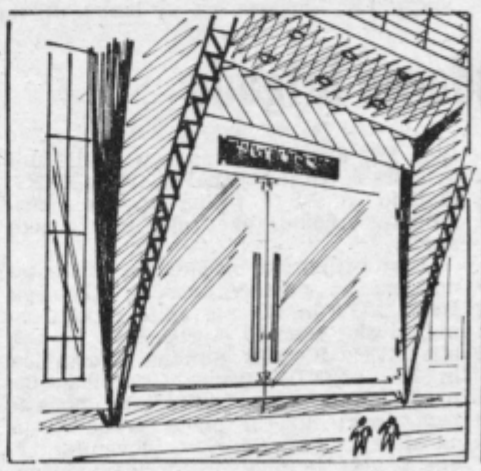

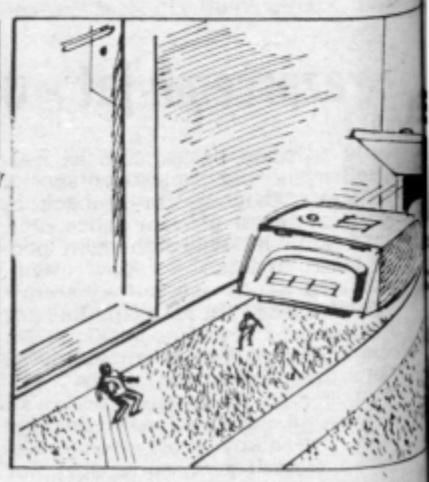

20. Jutranje mesto jima je nudilo lep pogled. Stotine avtomobilov je drselo po belih ulicah. Na križiščih — deteljicah so se sukali kot igračke v izložbenem oknu. Bilo je to lepo, sončno mesto. Palače so bile obdane s širokimi nasadi. Naša vesoljca sta vedela, kaj je v teh nasadih! Ptice! Skrbno sta pazila, da bi se jima ne približala. Letela sta dokaj nizko nad prometno reko.

Gostejša arhitektura ju je opozorila, da središče mesta ne more biti več daleč. Po kratkem poletu sta se znašla pred prostorno, izredno moderno palačo z napisom »Policija«. Bila pa je še zaprta, prazna. Ni se še zgodilo na tem svetu, da bi neznanci prišli v hišo tako, kot sta vesoljca prišla v policijsko palačo: skozi ključavnico!

Letela sta po dolgem, svetlem hodniku. Jutranje sonce je skozi steklen strop risalo vesele ornamente po dolgi, mehki preprogi. Pristala sta pred zadnjimi vrati. Na njih je pisalo: NAČELNIK.

Stala sta pred zaklenjenimi vrati in strmela vanje. Za njunimi hrbti pa se je pričela neslišno odpirati loputa v zidu. Iz odprtine je pričela lesti preprogi ogromna kovinska škatla. Z votlim šum je drsela po hodniku.

Peter je s krikom odskočil, Jean pa je bil pozen. Podrlo ga je. Znašel se je pod škatlo, ki šumela dalje, kot da se ni nič zgodilo. Za njo je preprogi ostajala čista, počesana sled.

Peter je prebledel. V plazečem se stroju je sedaj spoznal enega najobičajnejših gospodinjskih strojev enaindvajsetega stoletja: avtomatični sesalnik za prah . . .

KMETOVALCI POZOR!

V Murski Soboti je konsignacijsko skladišče kmetijske zveze kmetov Štajerske iz Gradca, Avstrija. – Rabljeni KMETIJSKI STROJI, TRAKTORJI, PRIKLJUČKI, KOSILNICE, ORODJE, NOVI REZERVNI DELI. – Šestmesečna garancija – Zagotovljena servisna služba. – Možen nakup na kredit. – Ogled in prodaja pod strokovnim vodstvom od ponedeljka do petka od 8. do 14. ure – KIK Pomurka, obrat KZ Agromerkur, Murska Sobota, Ulica Iva Lola Ribarja 3

RADIO LJUBLJANA

13. SEPTEMBRA: 8.08 Glasbena matineja. 9.40 Dvakrat 15 Pri vas doma. 11.00 Turistični napotki za 12.30 Kmetijski nasveti 12.40 Čez polja in po- Priporočajo vam . . . poslušalci čestitajo in 15.20 Turistični na- Glasbeni intermezzo, dan za vas. 17.05 Clovje. 18.45 Kulturni glo- Lahko noč, otroci! 19.15 pevcem Ladom Leskovar- Oddaja o morju in po-

14. SEPTEMBRA: 8.08 matineja. 9.25 Čez travni- 10.15 Pri vas doma, čila — Turistični napot- goste. 12.30 Kmetijski dr. Jože Sušin: Možno- diplomski študij v novem 12.40 Narodna kola 13.30 Priporočajo vam . . . beni intermezzo. 16.00 za vas. 17.35 Igramo S knjižnega trga. 19.00 otroci! 20.00 Sobotni napovedovalcem Borutom 20.30 Radijska igra Ecke: »Gospod v si- 22.10 Oddaja za naše

15. SEPTEMBRA: Dobro jutro! 8.05 Ra- za otroke — Aleksan- »Vihar«. 9.05 Naši čestitajo in pozdravlja- 10.00 Se pomnite, tovari- Dolenc: S Kosovelov- Pesmi borbe in dela. 10.45 mozaik lepih melodij. čila — Turistični napot- goste. 12.10 Naši poslu- tajo in pozdravljajo — Čez hrib in dol. 14.30 tega tedna — R. L. Binchley: Modri narokavnik. 16.00 Radijska igra — Ciril Zlobec: »Moška leta našega otroštva«. 19.00 Lahko noč, otroci! 20.00 »V nedeljo zvečer«. 22.15 Serenadni večer.

PONEDELJEK, 16. SEPTEMBRA: 8. 08 Glasbena matineja. 10.15 Pri vas doma. 11.00 Poročila — Turistični napotki za tuje goste. 12.30 Kmetijski nasveti — dr. Leon Kocjan: Čebele in njihove bolezni pred zazimljenjem. 12.40 Igra godba milice iz Ljubljane. 13.30 Priporočajo vam . . . 14.35 Naši poslušalci čestitajo in pozdravljajo. 15.20 Glasbeni intermezzo. 16.00 Vsak dan za vas. 18.15 »Signali«. 19.00 Lahko noč, otroci! 19.15 Minute s pevko Lidijo Kodrič. 20.00 Z letošnjih Dubrovniških poletnih iger. 22.10 Radi ste jih poslušali.

TOREK, 17. SEPTEMBRA: 8.08 Operna matineja. 10.15 Pri vas doma. 11.00 Poročila — Turistični napotki za tuje goste. 12.30 Kmetijski nasveti — inž. Helena Zgonik: Naloga in delo odbora za sadjarstvo in vinogradništvo na Goriškem. 12.40 Iz kraja v kraj. 13.30 Priporočajo vam . . . 14.05 Koncert za oddih in razvedrilo. 15.20 Glasbeni intermezzo. 15.40 V torek na svidenje! 17.05 Igra Simfonični orkester RTV — Ljubljana. 18.15 Iz naših studiov. 19.00 Lahko noč, otroci! 19.15 Minute s pevko Metko Stok. 20.00 Radijska igra

SREDA, 18. SEPTEMBRA: 8.08 Glasbena matineja. 9.10 Kaj pojo otroci po svetu in pri nas. 10.15 Pri vas doma. 11.00 Poročila — Turistični napotki za tuje goste. 12.30 Kmetijski nasveti — inž. Nada Puppis: Kontrolo proizvodnosti krav je treba izvajati dosledno. 12.40 Slovenske narodne pesmi. 13.30 Priporočajo vam . . . 14.35 Naši poslušalci čestitajo in pozdravljajo. 16.00 Vsak dan za vas. 17.05 Mladina sebi in vam. 19.00 Lahko noč, otroci! 20.00 Slavko Osterc: »Krst pri Savici«.

ČETRTEK, 19. SEPTEMBRA: 8.08 Operna matineja. 9.25 V planinski koči. 10.15 Pri vas doma. 11.00 Poročila — Turistični napotki za tuje goste. 12.30 Kmetijski nasveti — inž. Jože Šalamun: Dopolnilni sortiment osimin za Slovenijo. 12.40 Pihalni orkester na koncertnem odru. 13.30 Priporočajo vam . . . 15.20 Glasbeni intermezzo. 16.00 Vsak dan za vas. 17.05 Četrtkov simfonični koncert. 18.15 Glasba in turizem. 19.00 Lahko noč, otroci! 19.15 Minute s pevko Alenko Pinterič. 20.00 Četrtkov večer domačih pesmi in napevov. 21.00 Sto let slovenske lirike

Doslej v tehniki najbolje

EMO-8

peč na olje

EMO

- učinek peči 7.500 kcal/h
- poraba olja 0,2–0,96 kg/h
- ogreva prostor do 150 m³
- priključek na dimnik: levo in zadaj
- termostat, električni vžig, avtomatska regulacija

adležne bolhe, ščurki, mravlje in drugi ekti vas ne bodo več vznemirjali, če ste uporabljali radonjine insekticide prahu: mravocid, buhatoks in aldotoks preizkušena sredstva z zanesljivim inkom.

izvaja:

RADONJA SISAK

Visoko kvalitetna sodobno embalirana

EP KAVA Special

Zahtevajte jo v naši trgovini!

TELEVIZIJSKI SPORED

NEDELJA, 15. IX.

9.10 Kmetijska oddaja v madžarščini (Beograd)
9.30 Dobro nedeljo voščimo z ansamblom Kumer in Lojzetom Slakom (Ljubljana)
10.00 Kmetijska oddaja (Beograd)
10.50 Prenos prireditve ob 25. letnici vstaje primorskega ljudstva (pribl. do 12.30) (Ljubljana)
15.15 Humoristična oddaja Vase Popovića — ponovitev (Beograd)
16.00 Reportaža iz Nove Gorice — (Ljubljana)
16.45 Izgubljeni pes — iz serije Disneyev svet (Ljubljana)
17.35 Propagandna medigra (Ljubljana)
17.40 TV biro (do 18.00) (Zagreb)
18.00 TV kažipot (Ljubljana)
187.20 Jesenske spremembe — češki serijski film Priroda v enem letu (Ljubljana)
18.58 Cikcak (Ljubljana)
19.08 Saga o Forsytih — serijski film (Ljubljana)
20.00 TV dnevnik (Beograd)
20.45 Vijavaja (Ljubljana)
20.50 Zabavno glasbena oddaja — (Beograd)
21.50 Športni pregled (JRT)
22.20 TV dnevnik (Beograd)

PONEDELJEK, 16. IX.

9.35 TV v šoli (Zagreb)
10.30 Ruščina (Zagreb)
14.45 TV v šoli (Zagreb)
15.40 Ruščina (Zagreb)
16.10 Angleščina (Beograd)
16.45 Madžarski TV pregled (Beograd)
17.00 Poročila (Zagreb)
17.05 Mali svet (Zagreb)
17.30 S poti po Mehiki — II. del — Oči mehiških otrok (Ljubljana)
17.55 Po Sloveniji (Ljubljana)
18.20 Propagandna medigra (Ljubljana)
18.25 V vzgoji ni receptov — oddaja iz cikla Vzgojna problematika (Ljubljana)
18.50 Reportaža (Zagreb)
19.20 Plošča poletja — VIII. (Ljubljana)
19.35 Skrita kamera (Ljubljana)
19.45 Cikcak (Ljubljana)
20.00 TV dnevnik (Ljubljana)
20.30 Vijavaja (Ljubljana)
20.35 O. Wilde: Kako važno je imenovati se Ernest — predstava SG Trst (Ljubljana)
22.35 Poročila (Ljubljana)

TOREK, 17. IX.

9.35 TV V ŠOLI (Zagreb)
10.30 ANGLEŠČINA (Zagreb)
14.45 TV V ŠOLI (Zagreb)
15.40 ANGLE ČINA (Zagreb)
17.25 KLJUKČEVE DOGODIVŠČINE — lutkovna serija (Ljubljana)
17.40 TORKOV VECER: Jože Kampič II. oddaja (Ljubljana)
18.10 V SREDIŠČU POZORNOSTI (Ljubljana)
19.00 ATLETIKA JUGOSLAVIJA : NORVEŠKA — prenos (Ljubljana)
19.45 CIKCAK (Ljubljana)
20.00 TV DNEVNIK (Ljubljana)
20.30 VIJAVAJA (Ljubljana)
20.40 ŠPORT IN TURIZEM V KRANJU — prenos z otvoritve festivala v Kranju (Ljubljana)
22.40 TRIJE DUETI IN EN SOLO — II. oddaja (Ljubljana)
23.10 POROČILA (Ljubljana)

SREDA, 18. IX.

9.35 TV V ŠOLI (Zagreb)
17.05 MADŽARSKI TV PREGLED (Beograd)
17.20 POROČILA (Zagreb)
17.25 MALA SIRENA — oddaja za otroke (Zagreb)
17.45 KJE JE, KAJ JE (Beograd)
18.00 PISANI TRAK (Ljubljana)
18.20 NE ČRNO, NE BELO (Beograd)
19.05 ATLETIKA JUGOSLAVIJA : NORVEŠKA — prenos (Sarajevo)
19.45 CIKCAK (Ljubljana)
20.00 TV DNEVNIK (Ljubljana)
20.30 VIJAVAJA (Ljubljana)
20.35 ROMEO IN JULIJA V LJUBLJANSKIH KRIŽANKAH — (Ljubljana)
. . . . . PREDVOLILNI VRTILJAK V ZDA (Ljubljana)
POROČILA (Ljubljana)

ČETRTEK, 19. IX.

9.35 TV V ŠOLI (Zagreb)
10.30 NEMŠČINA (Zagreb)
11.00 ANGLEŠČINA (Beograd)
14.45 TV V ŠOLI (Zagreb)
15.40 NEMŠČINA (Zagreb)
16.50 POROČILA (Ljubljana)
16.55 TIKTAK: Biser (Ljubljana)
17.10 DALJNOGLED — oddaja za otroke (Beograd)
17.40 VELESEJEMSKI TV BIRO (Zagreb)
18.00 PO SLOVENIJI (Ljubljana)
18.15 PROPAGANDNA MEDIGRA — (Ljubljana)
18.20 NARODNA GLASBA (Skopje)
18.45 REPORTAŽA — Titograd — (Beograd)
19.05 ČESKOSLOVAŠKI BALETNI ANSAMBEL (Beograd)
19.45 CIKCAK (Ljubljana)
20.00 TV DNEVNIK (Ljubljana)
20.30 VIJAVAJA (Ljubljana)
20.35 PICKWICKOVCI — nadaljevanje in konec (Ljubljana)
21.25 KULTURNE DIAGONALE: Umetnost ustvarjalnosti 17. stoletja na Slovenskem (Ljubljana)
22.25 POROČILA (Ljubljana)

PETEK, 20. IX.

9.35 TV V ŠOLI (Zagreb)
11.30 FRANCOŠČINA (Beograd)
14.35 TV V ŠOLI (Zagreb)
17.40 VELESEJEMSKI TV BIRO (Zagreb)
17.55 BUFFALO BILL — serijski film (Ljubljana)
18.20 MLADINSKI KONCERT (Beograd)
19.05 NA POTI PO PREKMURJU (Ljubljana)
19.55 CIKCAK (Ljubljana)
20.00 TV DNEVNIK — z dodatkom (Ljubljana)
20.45 VIJAVAJA (Ljubljana)
20.50 TRGOVINA NA GLAVNI ULICI — češkoslov. celov. film (Ljubljana)
. . . . . POROČILA (Ljubljana)
. . . . DUBROVNIŠKE POLETNE PRIREDITVE (Zagreb)

SOBOTA, 21. IX.

9.35 TV V ŠOLI (Zagreb) (Ljubljana)
18.30 RESNICA IN LEGENDA O CORTEZU — ameriški film
18.25 POROČILA (Ljubljana)
19.45 CIKCAK (Ljubljana)
19.20 ŠPORT — oddaja iz cikla Sprehod skozi čas (Ljubljana)
20.00 TV DNEVNIK (Ljubljana)
20.30 VIJAVAJA (Ljubljana)
20.35 ZAGORSKE POPEVKE — prenos iz Krapine (Zagreb)
22.05 HUMORISTIČNA ODDAJA VASE POPOVIĆA (Beograd)
22.55 PROPAGANDNA ODDAJA (Zagreb)
23.15 ZAGORSKE POPEVKE — nadaljevanje prenosa (Zagreb)
24.00 POROČILA (Zagreb)

Novost v svetovni kozmetiki

Uporabljam gaby's spray za idealno pričesko zato ker...

gaby's spray

ne masti in ne lepi las
se razčesuje brez težav
utrjuje in da lep sijaj
pričeski

Po licenci gaby's
FLYNN COSMETIC
ekskluzivno v Jugoslaviji
proizvaja

LEK LJUBLJANA

reklamservis

Razgovor hrastniških štipendistov

Pred kratkim so se sešli štipendisti hrastniške občine. Na posvetovanju so govorili o nekaterih vprašanjih družbenoekonomskega razvoja Hrastnika in letošnjem gospodarjenju oziroma izvajanju družbeno-gospodarske reforme v tej revirski občini. Trenutni položaj Hrastnika je prisotnim študentom in dijakom obrazložil podpredsednik skupščine občine Hrastnik, Zdene Ulaga in povabil mlade ljudi, da tudi v prihodnje zasledujejo razvoj svojega kraja, čeprav so večji del leta na predavanjih oziroma pri študiju.

Ob tej priložnosti so predstavniki občinske skupščine seznanili dijake in študente tudi s prvim osnutkom predloga enotnega sklada za podeljevanje štipendij. Znano je, da so o tem razpravljali in sprejeli ustrezen sklep na nedavnem splošno političnem zboru v Hrastniku. Podoba je, da bodo torej v tej revirski občini realizirali omenjeni sklep dejansko tako, kot je bilo predvideno. Sklad bo začel z delom 1. 1. 1969. Do tega časa pa bi morali izdelati najustreznejša merila za podeljevanje štipendij, zagotoviti denar oziroma financiranje in druge potrebne akte oziroma pravilnik.

V Hrastniku štipendirajo letos okrog 65 dijakov in študentov. Največ štipendij podeljujejo delovne organizacije, temeljna izobraževalna skupnost in občinska skupščina.

-n-

ZAČASNI STOP!

ZDRAVLJENJU V ATOMSKIH TOPLICAH

● Odločitev je povzročila veliko vroče krvi, toda bila je potrebna.

● Drži, da pri nas ne znamo izkoristiti mnogo stvari, v Podčetrtku je kazalo, da vedo, kaj hočejo, le pozabili so na osnovna pravila.

● Zakaj? Mar je res mogoče urejevati nekatere stvari le z dotacijami?

(Dalje s 1. strani)

korkoli in kdorkoli bi poskušal dokazovati, da v tem primeru ne gre za ljubosumnost in kratkovidno gospodarsko politiko bo trčil ob dejstvo, da v rogaškem zdravilišču letno potrošijo desetkrat več za vzdrževanje nasadov in zunanjega videza, kot pa je bilo doslej vloženo v celotni kompleks »atomskih toplic« brez raziskav.

Danes ko si marsikdo mane roke, ker je pač dr. Bogdan Fürst, občinski sanitarni inšpektor moral zapreti »atomske toplice« in poskuša s prstom kazati na ljudi, ki so »atomske toplice« spravili tako daleč kot so, češ, da so oni krivi, da je do zapore prišlo, zavestno pozablja, da je to le del resnice. Namesto, da bi se spomnili stiskov rok in čestitk ob otvoritvi prvega objekta in častili te ljudi s Francem Renierjem na čelu, ki so se in se še trudijo, da bi »od boga in ljudi pozabljeni dolini« pridobili kakšen dinar, so kot kaže komaj čakali, da bi zadeva doživela že ob samem rojstvu fijasko. Kdo lahko trdi, da je zmanjšano število zdravstvenih uslug odraz boljšega zdravja ljudi in ne razmer v socialnem zavarovanju in ekonomskih razmer občinstva. Kdo jamči, da odslej (po zapori) ljudje več ne bodo prihajali v Harine kot kraj, ki je zanje zadnje upanje?

Kdo upa zagotoviti, da »atomske toplice« ne bodo več romarska pot vseh, ki so na meji obupa, vseh zdravja željnih ljudi. Drži, da je nedopustna malomarnost osebja in vodstva toplic, da je prišlo do razmer, ki so silile k ostrim ukrepom. Osem primerov tifusa ni vzrok za plat zvona, ker vemo, da je na širšem celjskem primeru bilo in še bo hujših primerov — celo epidemij. Odločitev zdravnikov Zdravilišča v Rogaški Slatini, da ne bodo več nudili pomoč pomoči potrebnim v »atomskih toplicah« je lahko samo pritisk, da organizator spozna razmere, ne more pa biti odločitev, če vemo, da zdravstvena služba temelji na načelu humanizma in etike. Potem sodeč bi moral marsikdo umreti, ker živi v razmerah, zaradi katerih bi se lahko zdravnik umazal. To je absurd, zato je sprejemljiv le strah zdravnikov ob dejstvu, da so v »atomskih toplicah« bivali ljudje z najtežjimi oblikami karcinuma skupaj z ljudmi z revmatičnimi in drugimi obolenji, da je bilo zdravja željnih ljudi vedno več, kot pa so to dovoljevale objektivne okoliščine, in da je vsled tega prišlo do strahotnih higienskih razmer. Do danes je še nerazumljivo kako to, da je bila okužena tudi voda v prhah, torej ob izviru, dejstvo pa je, da je osebje pozabilo in ob prevelikem delu na malenkosti, ki so se pozneje spremenile v problem.

Ob sedanji zapori je treba hitro in drastično ukrepati. Tu ne gre samo za to, da bo zgrajeno eno stranišče več, temveč se je treba odločiti ali so občani šmarske občine zainteresirani, da pridobijo kakšen dinar več z lastnim vlaganjem, ali pa bodo še vedno svet napajali z senzacionalnimi vestmi o večmilijardnih ponudbah tujih koncernov, ki kot vemo, teh ponudb ne morejo uresničiti, glede na našo zakonodajo. Možna je srednja pot, da vse prepustimo istim ljudem, ki naj delajo tako kot ob danih pogojih morejo, brez pomoči širše družbe. Pri tem ne pozabimo, da je pristojnost občinskega inšpektorja le v mejah občine, Harine Zlake pa so na levem bregu Sotle! Zato, če hočemo pomagati dolini ne smemo dovoliti zmagoslavja ljudem, ki še danes ne morajo razumeti primere, kot so Kladanj, Moravci, Delibor in drugi z domačega zeljnika. Žal je tako, da lahko premostimo republiške meje ne moremo in ne upamo pa premostiti občinske, točneje mejo med dvema krajema pa najsi bo to Rogaška ali Podčetrtek. Škodo bomo ocenili šele pozneje, če jo bomo kdaj sploh lahko.

J. Sever

OPREMLJENO sobo ali prazno oddam za dobo od 1—4 let. Plačljivo vnaprej. Naslov v upravi lista.

CELJANI NA BALKANSKIH ATLETSKIH IGRAH:

Lubejeva dvakrat prva

Tretje mesto moške (zmagali so Bolgari) ter drugo do tretje mesto ženske vrste (zmagale so Romunke) na 27. balkanskih igrah v Atenah je manj kot smo pričakovali. S podobno ugotovitvijo ocenjujemo tudi nastop celjskih atletov v državni reprezentanci. Najboljša med njimi je znova bila Marjana Lubej, ki je zmagala v tekih na 100 (12.0) in 80 m z ovirami (11.2) ter bila druga v teku na 200 m z istim časom kot zmagovalka, 24. 7. Poleg tega je sodelovala v zmagoviti štafeti 4 x 100 m. Razočarala pa je Urbančičeva, ki je v metu kopja zasedla komaj četrto mesto s slabim rezultatom 49.52 m Poleg tega je bila šesta v metu krogle z 11.84 m.

Moški, kot da bi se zmenili, so osvajali peta mesta, tako Važič na 1.500 m (3:47.9), Male v hoji na 20 km (1:49.34,2), Špilar v metu kopja (65.82) ter Vravnik v deseteroboju (6.787 točk). Poleg tega je startal tudi Kocuvan in se najbolj uveljavil v obeh štafetah.

MILAN BOŽIČ

Prvenstva v polnem teku

V nedeljo so svoj prvenstveni boj začeli tudi nogometaši in tako so tekmovanja v igrah z žogo v polnem razmahu. Zdaj bodo vse do nastopa zime rezultati teh tekem polnili športne rubrike časnikov in privlačevali zanimanje ljubiteljev športa.

Kot rečeno, je tekmovanje steklo tudi v slovenski nogometni in obeh conskih ligah. V slovenski ligi so Celjani startali uspešno, čeprav z igro ne moremo biti povsem zadovoljni. Na domačih tleh so premagali trboveljskega Rudarja z 2:0. Tekma med ljubljansko Svobodo in Hrastnikom se je po razburljivem razpletu končala neodločeno 2:2, četudi so Hrastničani vodili z 2:0.

V vzhodni skupini conske lige je presenetil Celulozar, ki je v Žalcu odpravil domačine s 3:2. Ostale tekme so se končale takole: Steklar — Rače 6:2, Fužinar — Velenje 0:1 in Bakovci — Šmartno 0:1. Torej tri zmage na tujih tleh.

V naslednjem kolu bodo igrali: Koper — Hrastnik, Rudar — Svoboda in Železničar — Celje, Kladivar. V conski ligi pa: Celulozar : Šmartno, Velenje — Drava, Žalec — Steklar.

Povprečni rezultati

Na republiškem prvenstvu v mnogobojih in štafetah, ki je bilo v Kranju, so bili v odsotnosti Lubejeve, Vravnika in Pečetove, doseženi povprečni rezultati. Tudi udeležba v nekaterih disciplinah je bila zelo slaba, saj je v mnogih štafetah nastopila samo po ena ekipa. Prav zaradi skromne udeležbe in povprečnih rezultatov tekmovanje ni bilo podobno republiškemu prvenstvu, pač pa boljšemu mitingu v manjšem kraju. Celjski atleti so na tekmovanju osvojili štiri prva, pet drugih in štiri tretja mesta. Najboljši rezultat je dosegla Maroltova v teku na 80 metrov z ovirami — 11,9. To je osebni rekord in letošnji peti najboljši rezultat na ovirah v Jugoslaviji.

Rezultati: troboj ml. mladinci: 1. Peterka 1898 točk, 2. Herman 1857 točk; 3. Plaš-šek (vsi Kladivar) 1673 točk; 3 x 60 m st. mladinke: 1. Kladivar; 4 x 200 m st. mladinke: 1. Kladivar; 3x 800 m dijaki: 1. Kladivar; peteroboj mladinci: 2. Šlajkovec 3. peteroboj članice: 2. Marolt 3812 točk; 3 x 1000 m st. mladinci: 2. Kladivar; 3 x 600 m ml. mladinke: 2. Kladivar; 200 m ovire člani: Obal 29,2; troboj ml. mladinke: 3. Pozvek 1355 točk; 3 x 1000 m st. mladinci: 3. Kladivar.

Rokomet:

KLJUB DOBRI IGRI PORAZ

V tretjem kolu zvezne rokometne lige so Celjani igrali v Beogradu s Crveno zvezdo. Čeprav so prikazali lepo igro, so izgubili dvoboj s tesnim rezultatom 20:17. Pri streljanju na gol je bil vnovič najuspešnejši Telič, ki je kar osemkrat premagal vratarja nasprotnikovega moštva.

Po tem kolu so Celjani na enajstem mestu lestvice z dvema točkama, v naslednjem zavrtljaju pa bodo doma gostili ekipo Železničarja, ki je s tremi točkami na osmem mestu.

Košarka:

CELJE : ELEKTRA 67:59

V četrtem kolu jesenskega dela tekmovanja v slovenski košarkarski ligi so Celjani doma igrišču izbojevali pomembno zmago, saj so boljši igri premagali Šoštanjčane s 67:59.

Po tem kolu so celjski košarkarji ostali na osmem mestu z dvanajstimi točkami. Šoštanjska Elektra je šesta z dvema pikama več.

Trboveljski Rudar, ki drži na drugem mestu s šestimi točkami, je tokrat izgubil v Jesenicah s 77:74.

V naslednjem kolu bodo igrali: Nanos — Celje, Elektra — Jesenice in Rudar — Trnovo.

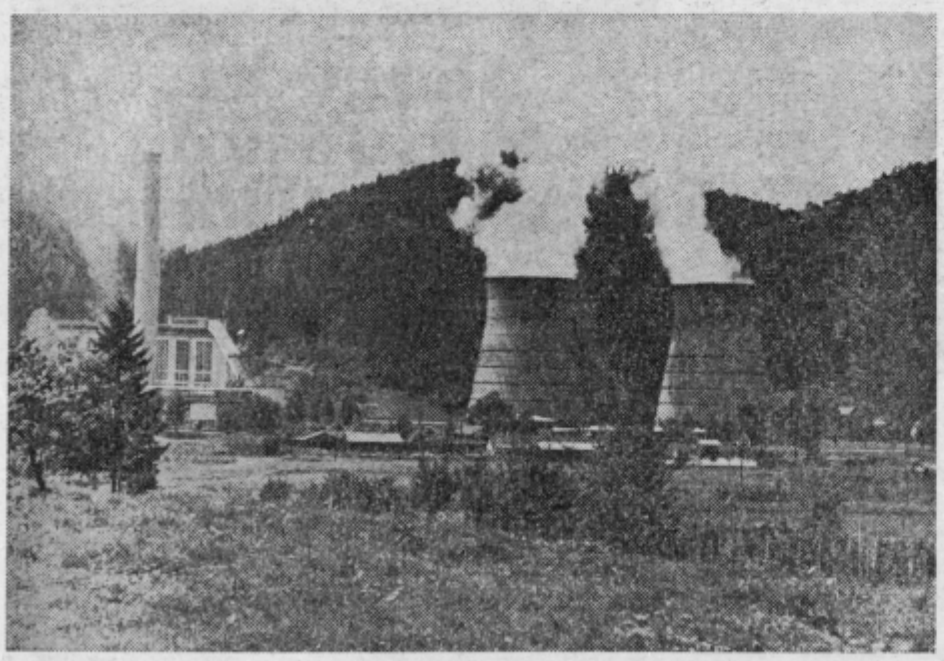

Značilna podoba Šoštanja — termoelektrarna z dvema mogočnima hladilnikoma, ki skoraj brez prestanka bruhata iz svojega žrela belo paro. Ne glede na vse to pa je že dolgo odprto vprašanje nadaljnje gradnje šoštanjske termoelektrarne. Ali so res sredstva oziroma njihovo pomanjkanje tisto, kar zavira, da bi postavili zraven dosedanjega še en objekt? (Foto: M. B.)

Po uspešnem nastopu na državnem prvenstvu, kjer je osvojil prvo mesto in zbral 6.809 točk, je član AD Kladivar, Franc Vravnik, sodeloval tudi na atletskih balkanskih igrah v Atenah in zasedel z nekoliko slabšim zbirom točk (6.787) peto mesto. Žal pa moramo ugotoviti, da to niso njegove zadnje zmogljivosti in da bi lahko zlasti v tej zahtevni atletski disciplini dosegel neprimerno več. (Foto: M. B.)

Tednik

TEDNIK — Uredništvo in uprava Celje, Gregorčičeva 5, poštni predal 181. Urejuje uredniški odbor. Glavni urednik TONE SKOK, odgovorni urednik BERNARD STRMONIK. Časopis je ustanovil okrajni odbor SZDL Celje. Izhajal je kot »Nova pot«, »Na delo«, »Naše delo« (1945) kot »Celjski tednik« (1948—1950) nato kot »Savinjski vestnik« (1950—1954) in od 1955 ponovno kot »Celjski tednik«. Si 1. januarjem 1966 so ga ustanovile občine Celje, Laško, Mozirje, Slovenske Konjice, Šentjur pri Celju, Šmarje pri Jelšah in Žalec. TEDNIK izhaja ob četrtkih. Izdaja: ČP »DELO« — delovna enota »Informacije — propaganda« Celje. Tisk in kliši: ČP »DELO«. Rokopisov ne vračamo. Cena posamezne izdaje 60 par (60 starih din), letna naročnina 30 novih (3000 starih) din, polletna 15 novih (1500 starih) din, tujina 60 (6000). Tekoči račun: 507-1-1280 — TELEFONI: Uredništvo 23-69, mali oglasi in naročnine 31-06, ekonomska propaganda 30-85, Radio Celje 20-09