Anton Lenich,
609 Jones St.
Eveleth, Minn.

8-17-39

MARC
1 P Albin
2 S Bl. Karol
3 N 4. Postna
4 P Kazimir
5 T Felicita
6 S Fridolin
7 Č Tomaž, akv.
8 Jan.od Boga
9 S Frančiška
10 N Tiha nedelja
11 P Koleta

AMERIKANSKI SLOVENEC

PRVI SLOVENSKI LIST V AMERIKI

Geslo: Za vero in narod — za pravico in resnico — od boja do zmage!

GLASILO SLOV. KATOL. DELAVSTVA V AMERIKI IN URADNO GLASILO DRUŽBE SV. DRUŽINE V JOLIETU; S. P. DRUŽBE SV. MOHORJA V CHICAGI; ZAPADNE SLOV. ZVEZE V DENVER, COLO., IN SLOVENSKE ŽENSKE ZVEZE V ZEDINJENIH DRŽAVAH.

(Official Organ of four Slovenian Organizations)

NAJSTAREJŠI IN NAJBOLJ PRILJUBLJEN SLOVENSKI LIST V ZDRUŽENIH DRŽAVAH AMERIŠKIH.

ŠTEV. (NO.) 46. CHICAGO, ILL., ČETRTEK, 7. MARCA — THURSDAY, MARCH 7, 1940 LETNIK (VOL.) XLIX.

Italija prikrito grozi Angliji - Welles na potovanju v Pariz

Anglija v živo zadela Italijo s propovedjo uvoza premoga iz Nemčije. — Italija zagrozila, da bo razveljavila sporazum z Anglijo. — Dve italijanski ladji že prijeti. — Možno je, da se Italija posluži bojnih ladij.

Pariz, Francija. — Odločni nastop Anglije proti prevažanju nemškega premoga po morju v Italijo, o čemer je bilo poročano včeraj, je spravil odnošaje med obema državama v tako napet položaj, kakoršen ni vladal med njima že od časa, ko so se med abesinsko vojno sklepale v Ligi narodov sankcije proti Italiji. Res je sicer, da je Italija tudi pozneje večkrat potom časopisja in govornikov strahovito rohnela proti Angliji, toda to je bila bolj ali manj brezpomembna vojna z besedami. S korakom, ki ga je zdaj napravila Anglija, pa je Italija tako živo prizadeta, da bo v obupu podvzela kaj, kar utegne privesti do konflikta med njo in zapadnima državama.

Kakor že poročano, je Anglija ukrenila, da s 1. marcem prepreči izvoz premoga iz Nemčije. Ta premog je šel doslej preko Nizozemske in od tam z ladjami okrog Španije v Italijo. Da se razume stiska, v katero bo zašla Italija, ako se ta uvoz ukine, se mora vzeti v poštev, da je Italija uvozila lani 11 milijonov ton premoga in 60 odstotkov te količine ga je dobila iz Nemčije. Res je sicer, da ima Italija z Nemčijo skupno mejo in lahko dobiva premog od tam tudi po železnici ter, ako treba, tudi preko Švice, vendar je v obeh državah tako pomanjkanje železniških vozov, da bi se niti zdaleka ne mogla kriti potreba. Tudi doslej se je večina premoga prevažala po morju. Vsled angleške prepovedi je italijanska industrija v nevarnosti, da bo morala ukiniti obrat, in tudi privatniki bodo prizadeti.

Ni čudno torej, da je bila italijanska nota, s katero se je v Angliji protestiralo, izredno ostra, in iz nje se čuti prikrita grožnja, da bo Italija razveljavila sporazum, ki se je lani aprila sklenil z Anglijo, s katerim se je med obema državama uredil položaj v Sredozemlju. A ne samo to, marveč Italija je v svoji noti direktno napadla in obsodila tudi celokupno kontrolo, ki jo izvaja Anglija nad pošiljkami po morju, ter jo obdolžila nezakonitosti.

Malo je verjetno, da bi Anglija bila pri volji kaj popustiti, kajti s tem bi postavila v nevarnost ves svoj kontrolni in blokadni sistem. Ako bi namreč popustila napram Italiji, bi se upravičeno priglasile tudi druge nevtralne države, ki podobno trpe pod angleško blokado; ako bi pa še njim ne ugodila, bi jo te lahko obdolžite, da je pristranska, ter bi jih to spravilo na stran Nemčije. Da je Anglija odločena, izvesti svoj naklep, se razvidi iz tega, ker je ta torek že prijela dve italijanski ladji, ki ste vozili premog.

Možnost obstoja, da bo poslala Italija svoje bojne ladje v spremstvo tovornim ladjam, da jih bodo varovale pred Angleži. V tem slučaju pa zna priti do oboroženega spopada, kar bi privedlo do vojne. Situacija je torej v resnici skrajno resna.

SRDITA BITKA NA FINSKEM

Rusi napadajo strategično točko.

—o—

Helsinki, Finska. — Med tem, ko na zapadni strani karelijske ožine nadaljujejo z zoževanjem kroga okoli utrjenega mesta Viborg, so pa Rusi te dni koncentrirali svoje napade na vas Ayrapaa, ki leži bolj v sredi te ožine. Ta vas sama na sebi je nekaj neznatnega, toda strategično je velike važnosti, zato je Finci tudi z vso trdovratnostjo branijo. Z zavzetjem te točke bi namreč dobili Rusi kontrolo nad celim vzhodnim delom Mannerheimove linije, kateri doslej z napadi od spredaj niso mogli do živega. — Pri Viborgu so dosegli Rusi nove uspehe, ko so, kakor poroča vest iz Moskve, prekoračili po ledu zaliv in zavzeli obrežno mesto Vilajoki, ki leži zapadno od Viborga.

—o—

NA FINSKO UVAŽAJO KOČE IZ HLODOV

Moskva, Rusija. — V zasedeno finsko ozemlje uvaža sovjetska armada, kakor se poroča, na tisoče koč iz hlodov, kar se smatra za znamenje, da pričakujejo skorajšnji konec vojne. Baje se bodo te koče porabile za nadomestilo za hiše, ki so jih Finci pred umikom zažgali, zlasti za civilno prebivalstvo, ki se bo po vojni vrnilo v svoje domove.

—o—

NAZIJSKA RAZLAGA GLEDE POLJSKE

Berlin, Nemčija. — S ponovnim povdarkom, da razna poročila o zatiranju katoličanstva na Poljskem ne odgovarjajo resnici, je nemška časopisna agencija zadnji ponedeljek vendarle objavila, da se je bogoslužje v bivši provinci Poznanj postavilo pod nazijsko kontrolo. Tamkaj se smejo cerkvena opravila izvrševati le ob določenih urah, da je nazijskim oblastem omogočeno, da jim prisostvujejo. Vzrok za to, pravi nazijsko poročilo, je v tem, "ker poljski duhovniki izrabljajo bogoslužje v izrazito politične svrhe." Dalje navajajo naziji, da je škof Splett v škofiji Kulm sam zanikal resničnost vesti, da bi bili duhovniki poslani v koncentracijska taborišča.

—o—

NAROČNIKI, ki obnove v tej kampanji celoletno naročnino, dobe brezplačno krasen zgodovinski zemljevid z 32. strani.

GOVORICE O PREMIRJU

Rusi bi utegnili biti pripravljeni k miru.

—o—

London, Anglija. — Govorice, da se od neke strani snuje posredovanje za premirje med Rusijo in Finsko, se še vedno vzdržujejo na površju; enako pa se še vedno ne ve, kdo naj bi bil ta pomirjevalec. Mnenje se izraža, da so spravili te govorice v svet Rusi sami, skušajoč ugotoviti, kak odmev bodo našle na Finskem. Kakor se trdi, bi bila Rusija premirju naklonjena, češ, da je itak po večini dosegla, kar je sprva zahtevala od Finske, namreč ozemlje pred Leningradom ter kos ozemlja na skrajnem severu ob morju, predvsem pa, da je prodrla mogočno Mannerheimovo linijo, ki ji je bila zgrajena tik pred nosom.

—o—

TUJEZEMCI V FRANCOSKI ARMADI

Pariz, Francija. — Kakor se je objavilo, se je doslej skupno 30,000 tujezemcev prostovoljno priglasilo za vstop v francosko armado. Ti tujezemci zastopajo 55 različnih narodov. V to pa niso vštete legije Čehov in Poljakov.

—o—

SENATOR PRIPOROČA RAZDELITEV ZLATA

Washington, D. C. — Senator Thomas iz Okla. je v ponedeljek priporočal neki načrt, po katerem se naj bi postavilo zlato, ki točasno leži zakopano v raznih vladnih zakladnicah, v svetovno cirkulacijo. Točasno je v Zed. državah nagromadenega zlata za 18 miljard dolarjev, dočim ga nima celi ostali svet niti za 10 miljard. Vsled te neenakomerne razdelitve grozi nevarnost, da bo izpodkopan temelj denarnega sistema v več državah, česar posledice bi tudi Amerika občutila. Po senatorjevem načrtu bi se imelo to preprečiti s tem, da bi se prej dali zlati krediti raznim tujezemskim državam.

ŠVICA OBOROŽUJE MEJO

Bern, Švica. — Vrhovno vojaško poveljstvo je izdalo zadnji ponedeljek poziv, da se ima takoj priglasiti pod orožje 60,000 vojakov obmejne straže, kar je bilo tri dni pred nameravano ponovno mobilizacijo narodnih obrambnih čet. Povod za ta izredni korak so dala poročila, da Nemčija pošilja nove čete v postojanke ob švicarski meji, in sicer od Rena do jezera Constance.

KRIŽEM SVETA

— Belgrad, Jugoslavija. — Oblasti v hrvaški prestolici, Zagrebu, so prepovedale nadaljnje izdajanje dveh separatističnih listov, katerih uredniki so bili aretirani zadnji teden. Eden teh listov je Hrvatski narod.

— Tokio, Japonska. — Zunanji podminister Tani je v ponedeljek predložil angleškemu poslaniku zahtevo, da Anglija izpusti in vrne Japonski 12 Nemcev, katere je 20. januarja odvedla s nekega japonskega parnika. Skupno jih je prijela 21, od katerih jih je 9 že izpustila.

— Santiago, Čile. — Tukajšnje mesto je bilo zadnji ponedeljek brez časopisja. Delavstvo pri listih je namreč zastavkalo, kar se je letos že drugič pripetilo. Vlada je pričela posredovati, da doseže sporazum med lastniki listov in uslužbenci.

—o—

FRANCIJA ZATIRA KOMUNIZEM

Pariz, Francija. — Policijsko ravnateljstvo je v ponedeljek objavilo, da je bilo aretiranih 29 oseb, obdolženih, da so vodile tajno komunistično popagando. Kakor se navaja, so skrivaj tiskali razne pamflete in letake ter jih razmetavali po mestu in vtihotapljali v tovarne.

VOZIL SE SKOZI FRONTO

Sumner Welles obišče Pariz in London. — Iz Berlina se vozil sredi med Siegfriedovo in Maginotovo linijo.

—o—

Lausanne, Švica. — Ameriški mirovni odposlanec Welles je po obisku v Berlinu prispel semkaj z vlakom v ponedeljek ter si je vzel tukaj dva dni oddiha. To sredo zvečer je nato nadaljeval svoje potovanje, in sicer proti Parizu.

V nemških krogih se je izražala možnost, da se utegne po končanem obisku v Parizu in Londonu vrniti Welles še enkrat v Berlin; vendar pa je skrajno neverjetno, da bi prišlo do tega. Kakor je točasno v načrtu, namerava ostati v Parizu tri dni, na kar poleti z aeroplanom v nedeljo v London, kjer bo tudi ostal tri dni. Nato pa bo njegova pot nazaj v Pariz in od tam v Rim, kjer bo imel ponovni razgovor z Mussolinijem, predno se bo 18. marca vkrcal na ladjo za povratek v Ameriko.

Iz Berlina semkaj je imel Welles zanimivo vožnjo. Vlak ga je namreč peljal skozi nemško Siegfriedovo linijo in nato ob Renu v sredi med nemško in francosko, Maginotovo, obrambno črto. Tako si je lahko osebno ogledal vojno, ki pa v tem odseku poteka docela mirno.

—o—

TEŽAVE V MEHIŠKI OLJNI INDUSTRIJI

Mexico City, Mehika. — S svojim programom za reorganizacijo oljne industrije je zadel predsednik Cardenas na močen odpor pri delavskih unijah, ki se upirajo zlasti načrtu za znižanje plač in odpustu tisočerih delavcev. Kakor pa se ugotavlja, je predsednik odločen, da bo izpeljal svoj namen, četudi bi moral proglasiti nad delavstvom te industrije vojno stanje.

POTUJE PO EVROPI V SVRHO MIRU

Ameriški državni podtajnik, Sumner Welles (v sredi), ki točasno potuje po Evropi, da zbere podatke, na podlagi katerih bi mogel predsednik Roosevelt posredovati za mir. Slika ga kaže, ko je prispel v Neapel. Na levi je ameriški poslanik za Italijo, Phillips, na desni pa M. C. Taylor, ki ga je Roosevelt poslal k papežu v svrho delovanja za mir.

Iz Jugoslavije

Zaradi posestva so se udarili tam pri Slovenskih Konjicah in je eden za posledicami udarcev podlegel. — Ostrešje se je zrušilo na starega posestnika. — Smrtna kosa in drugo.

Prepir zaradi posestva

Ljubljana, koncem januarja. — V mali vasici Gabrovlje pri Slov. Konjicah je prišlo zaradi zemlje do uboja. Marija Čebular je imela namen izročiti svoje posestvo sinu Jožefu, ki pa ne prebiva pri njej marveč v Zagrebu. To ni bilo po volji njenemu sinu Francu Čebularju. Ta se je zavzemal za to, da bi posestvo dobil drugi brat Karol, ki prebiva in dela doma. Zaradi teh navskrižnih želj in teženj je pri večerji prišlo med njimi do prepira, v teku katerega se je Franc Čebular, ki je bil pijan, silno razburil. Začel je po sobi metati kuhinjsko posodo in kozarce. Nato pa se je spravil nad svojo mater Marijo in sestro Alojzijo, ki je poročena z Mihaelom Adamičem, in ju začel pretepati. Oba zakonca Adamiča sta mu ušla in hitela klicat sosede na pomoč. Toda nihče ni ponoči hotel vstati. Tako sta se sama vrnila. Franca Čebularja sta našla v kuhinji, kjer je naprej razbijal posodo. Ko se je ravno lotil Adamičeve posode, ga je ta pozval, naj vendar da mir. Toda Čebular se za to ni zmenil, marveč je začel tepsti svojo sestro Alojzijo, Adamičevo ženo. Mihael Adamič ga je miril dalje, vendar brez uspeha. Čebular je celo zgrabil za kuhinjski nož in hotel z njim nad oba Adamiča. Toda Mihaelu Adamiču se je posrečilo, da mu ga je izbil iz rok. Zdaj sta se oba spoprijela. Mati Marija in žena Alojzija sta priskočili na pomoč in tako so se si ruvali po kuhinji, dokler niso vsi štirje padli po tleh. Takrat pa je Mihael Adamič zgrabil za železen lonec in začel tolči po glavi Čebularjevi. Tako se je pretep končal. Franc Čebular je nato odšel in hodil še ves teden okrog. Proti koncu tedna se mu je pa začelo blesti in je osmi dan umrl za posledicami teh udarcev, zaradi katerih je dobil vnetje možganske mrene. Orožniki so Adamiča aretirali.

—o—

Pod zrušenim ostrešjem

Maribor, 7. febr. — Pri posestniku Josipu Senekoviču v Trsteniku v Slovenskih goricah je od teže snega, ki se je nakopičil na ostrešju velikega gospodarskega poslopja, pričelo pokati ostrešje. Zato se je podal v soboto popoldne gospodar s svojim hlapcem ponovno pod ostrešje, da bi ga podprl na najnevarnejših mestih. Ko sta gospodar in hlapec podpirala tramovje, se je nenadno zrušilo. Medtem ko je mlademu hlapcu uspelo rešiti se s skokom v pritličje je posestnika Senekoviča, ki je vojni invalid, zajelo tramovje ter ga zdrobilo in pokopalo pod ruševinami. Bil je takoj mrtev. Zapustil je ženo, in kopico nepreskrbljenih otrok.

—o—

Osemdeseto godovanje

V Grajski vasi pri Gomilskem je posestnica Neža Lončar, po domače Hacetova mama, letos osemdesetič slavila svoje godovanje, ki je zaradi svoje vernosti, vestnosti in pristni slovenski gostoljubnosti ter po svojem vzornem gospodarstvu znana po vsej Savinjsko dolini. Njeno dobrotljivost poznajo vsi, tudi daljni giromaki in reveži. Mož ji je umrl že pred 40. leti.

—o—

Smrtna kosa

Na Vihrah blizu Leskovca pri Krškem je umrl dober katoliški mož in priden gospodar Lopatič. — Na Jesenicah je umrl Jože Volčini, eden najvidnejših športnih pionirjev v gorenjskem kotu star 32 let. — V Šenčurju pri Kranju je umrla Alojzija Potočnik, kuharica stara 71 let. — V Ljubljani je umrla, Mara Vadnal, rojena Stojković.

—o—

Požari

Letos so bili v ptujskem okraju že štirje požari, ki so uničili gospodarska poslopja, razno gospodarsko orodje, seno, slamo in slično. Gorelo je pri Katarini Satler v Strajni, občina Podlehnik, pri posestnici Mariji Čuš v Sakušaku, občina Sv. Lovrenc v Slovenskih goricah, pri posestniku Ivanu Pišku z Janškega vrha, občina Ptujska gora in pri Petru Marinu v Hranjigovcih, občina Sv. Tomaž pri Ormožu. Skupna škoda znaša okolu 50.000 dinarjev, zavarovalnina pa le 21.000 dinarjev.

—o—

Nesrečen slučaj

V Karlovcu je po nesrečnem slučaju izgubila svoje življenje 23 letna zasebna uradnica Nevenka Madjarevič. Zjutraj je začutila v glavi bolečine, pa si jih je hotela pregnati z zdravili. Pomotoma je pa namesto zdravila vzela strup v prašku. Dasi so jo odpeljali takoj v bolnico, ji niso mogli pomagati, ker je že med potjo v strašnih mukah izdihnila.

—o—

Pesnica dobi šolo

Banska uprava v Ljubljani je nedavno obvestila zavedne Pesničane, da je že dovoljen kredit za zgradnjo nove šole v Pesnici. Gradbena dela se bodo pričela to pomlad. Nova šola v Pesnici bo velikega pomena tako za nacionalno, kakor tudi prosvetno vzgojo mladine, ki je morala dosedaj posečati šole v Mariboru, Št. Iliju, Jarenini in Spodnji Kungoti.

Amerikanski Slovenec

Prvi in najstarejši slovenski list v Ameriki.
Ustanovljen leta 1891.

Izhaja vsak dan razun nedelj, ponedeljkov in dnevov po praznikih.

Izdaja in tiska:
EDINOST PUBLISHING CO.
Naslov uredništva in uprave:
1849 W. Cermak Rd., Chicago
Telefon: CANAL 5544

Naročnina:

Za celo leto	$5.00
Za pol leta	2.50
Za četrt leta	1.50
Za Chicago, Kanado in Evropo:	
Za celo leto	$6.00
Za pol leta	3.00
Za četrt leta	1.75
Posamezna številka	3.c

The first and the Oldest Slovene Newspaper in America.
Established 1891

Issued daily, except Sunday, Monday and the day after holidays.

Published by:
EDINOST PUBLISHING CO.
Address of publication office:
1849 W. Cermak, Rd., Chicago
Phone: CANAL 5544

Subscription:

For one year	$5.00
For half a year	2.50
For three months	1.50
Chicago, Canada and Europe:	
For one year	$6.00
For half a year	3.00
For three months	1.75
Single copy	3c

Dopisi važnega pomena za hitro objavo morajo biti poslani na uredništvo vsaj dan in pol pred dnevom, ko izide list. — Za zadnjo številko v tednu je čas do četrtka dopoldne. — Na dopise brez podpisa se ne ozira. — Rokopisov uredništvo ne vrača.

Entered as second class matter, November 10, 1925 at the post office at Chicago, Illinois, under the Act of March 3, 1879.

Razmerje sil med Nemci in zavezniki

Vsi napovedujejo, da se bo šele spomladi začela prava vojna, kajti to, kar se je dozdaj dogajalo recimo na zahodnem bojišču, je težko smatrati za resnejši napad, posebno če upoštevamo, da si stoje nasproti velesile. Tudi mnenja angleških vojaških strokovnjakov so si edina v tem, da bo Nemčija začela spomladi z večjo ofenzivo, saj tako kažejo vsa znamenja in vse napovedi. Vojaški izvedenci se pri teh svojih napovedih, oziroma domnevah opirajo na številčno razmerje moči obeh vojskujočih se taborov. Pravijo, da je to razmerje še vedno za Nemce nekoliko boljše. Ni se treba slepiti in omalovaževati nemške oborožene sile. V nobenem primeru ne bi bilo to na mestu in priporočljivo. Celo taktična napaka bi bila, če bi prezirali dejstvo, da je Nemčija še vedno v premoči, kar se tiče vojnega materijala, tankov, letal, artilerije in moštva.

Nemčija je zimske mesece dobro izkoristila s tem, da je zacelila rane, ki jih je dobivala zaradi vojne s Poljsko. V Londonu mislijo, da se je Nemcem posrečilo te rane zaceliti z novo proizvodnjo in s tem, da je izkoristila poljski vojni plen, ki ga na vse zadnje ni bilo tako malo.

Angleški vojaški izvedenci pa menijo tudi, da se Nemčija ni odločila za novo, večjo ofenzivo ravno zaradi tega ugodnega vojaškega položaja, pač pa vse prej zaradi nečesa drugega. Nemčija se po mnenju angleških strokovnjakov dobro zaveda, da se bodo pogoji za nemško ofenzivo tem bolj poslabšali, čim bolj bodo Nemci z njo odlašali, to pa zato, ker zavezniki hitreje izpopolnjujejo svojo vojsko in njeno opremo, kakor pa to more storiti Nemčija.

Pred vojno je bilo obratno. Nemčija je bila tedaj po svoji vojaški pripravljenosti mnogo na boljšem kot pa Anglija in Francija. V vojno je šla Nemčija torej s precejšnjo prednostjo. Toda od prvega dne vojne je ta prednost iz dneva v dan manjša in počasi kopni. Sicer je res, da je Nemčija takoj po začetku vojne tudi povečala svojo proizvodnjo vojnega materijala in drugega, kar je v vojni nujno potrebno, vendar pa se to povečanje proizvodnje po svojem obsegu ne da niti primerjati z angleškimi in francoskimi tovrstnimi ukrepi. Nemčija je že v mirni dobi do malega dosegla svoj višek proizvodnje. Če se poslužimo primere, lahko rečemo, da gre Nemčija samo še počasi po stopnicah navzgor, dočim se Anglija in Francija poslužujeta dvigala . . . Tako je vsekakor velika razlika.

Ne da bi hoteli podcenjevati napore in žrtve, ki jih je Anglija doprinesla pri sedanjem vojskovanju, je treba imeti vendar pred očmi, da se je mobilizacija Velike Britanije in njenega imperija v resnici komaj šele začela, ali da je vsaj v začetnem stadiju. Proizvodnja še daleč ni dosegla svoje zgornje meje, kar se najbolje vidi iz dejstva, da je danes v Veliki Britaniji še vedno en milijon brezposelnih delavcev in so bile izdane glede življenjskih potrebščin prve omejitve. Po enem letu bo položaj čisto drugačen, kakor sta poudarila v svojih govorih že večkrat tudi ministrski predsednik Chamberlain in finančni minister sir John Simon. Tedaj bo tudi Anglija prišla v tak položaj, da si bo lahko postavila za geslo: "Topove namesto masla!" Toda do tedaj je še dolga doba neke vrste rezerva, ki se v vojaškem oziru da odlično izkoristiti, neprimerno bolje, kakor pa to more sovražnik, ki je izčrpal že skoro vse svoje moči. Izkoristiti to "rezervo", se pravi v praksi pospeševati vojno proizvodnjo od meseca do meseca. V enem letu bo imel angleški imperij ogromni vojaški aparat, ki mu bo služilo dva do tri milijone vojakov. Vse orožje bo —povprečno vzeto — mlajšega izvora kot pa sovražno in tako tudi sodobnejše. To je tudi pravi odgovor tistim, ki mislijo, da Nemčija stori najbolje, če mirno čaka in varčuje z vojnim materijalom toliko časa, dokler ne bo imela do vrha napolnjenih svojih vojaških skladišč.

Pa še eno: Anglija bo vedno v stanju, da si bo lahko zavarovala in preskrbela potrebne, ali vsaj najpotrebnejše surovine, dočim bo Nemčija zašla v velike stiske, čim ji poidejo njene dosedanje zaloge, kajti pomorska zapora se je izkazala za preveč učinkovito.

Bilanca kaže, da se razmerje vojaških sil od jeseni 1939 stalno nagiba v korist zavezniških držav. To je dejstvo, ki se ga dobro zaveda tudi Nenčija in zaradi katerega se bo ob prvi ugodnejši priliki najbrž res odločila za silovitejši napad na svoje sovražnike. Zaradi tega se angleškim vojaškim strokovnjakom zde zelo verjetne vesti o spomladni nemški ofenzivi na Zahodu. Torej ne bo več dolgo, pa se bomo lahko prepričali, kako točno znajo ti angleški izvedenci računati.

O KAMPANJI AMER. SLOVENCA IN DRUGO IZ PITTSBURGHA

Pittsburgh, Pa.

Dolgo je že, odkar se nisem oglasila v tem listu. ker sem pač kot po navadi misiila, da bo novice ta ali oni popisal, pa se ni zgodilo. Enkrat sem videla v dopisu od Rt. Rev. J. J. Omana, da se je treba za pisanje pripraviti. Res je tako. Če bi meni dali v roke metlo in krtačo, bi bilo kaj hitro delo opravljeno.

Novic pa se je nabralo za cel koš, pa jih ne morem vse danes popisati, le največje in najvažnejše bom zbrala. — Znano vam je, da je sedaj kampanja za Amer. Slovenec in polovico kampanjskega časa bo skoro potekla. Zato tiste, ki ste naročeni na list in kateri ga še nimate, vas bom prihodnji teden obiskala. Pomagajte mi, da predamo glasetja, kjer bo zmaga. Torej prosim!

Da imamo vsaj malo razvedrila v sedanjem postnem času, so nam žene in matere preskrbele lepo prireditev, ki se je kaj lepo podala v sv. postnem času. Imeli bomo namreč premikajoče slike sledeče vsebine: 1) "Passion of our Lord." 2) The Shepherd of the seven Hills." 3) Coronation of Pope Pius XII." — Predstava se bo vršila v Slovene Hall dne 10. marca ob 7:30 zvečer. Dobiček predstave bo za cerkev Sv. Marije na 57th Street v Pittsburghu. Vstopnina za odrastle 35c, za otroke 10c. Kateri so že te slike gledali, so plačali 75c do $1.00 in pravijo da je bilo lepo. Nobenemu torej ne bo žal, če se bo teh predstav udeležil. Drugo dobro je to, ker je čisti dobiček namenjen za naše slovensko cerkev. Zato ste vsi prav prijazno vabljeni. — Govori se, da že pridno tikete kupujejo, pa ne samo naši ljudje, tudi od drugih narodnosti. Posezimo vsi po vstopnicah in dajmo tako veselje našim ženam, ki so se za stvar zavzele, da bo dvorana polna. Vstopnice lahko dobite pri odbornicah Mrs. Mary Gorup in Mrs. Anna Garašič, ali pa v župnišču pri Rev. Kebe. — Torej nasvidenje v nedeljo 10. marca na 57th Str. — Pozdrav vsem! — Pričakujemo velike udeležbe, in veliko novih naročnikov za Amer. Slovenca.

Mary Čadonič

SLOVENCEM V CANONSBURGU, STRABANE IN OKOLICI

Strabane, Pa.

Naznanilo vsem Slovencem v Strabane, Canonsburgu in okolici, zlasti članom in članicam društev št. 153. in 194, KSKJ. — Na prošnjo omenjenih društev se je zopet odzval naš priljubljeni g. kanonik Rt. Rev. J. J. Oman iz Clevelanda, O., da nas zopet ta velikonočni čas obišče in sicer bo prišel v soboto 9. marca tukaj pri fari sv. Patrika. Spovedoval bo kot omenjeno v soboto 9. marca popoldne in zvečer. Drugi dan v nedeljo bo tudi slovenska pridiga pri sv. maši ob 7 uri. — Ta sv. maša bo darovana za vse žive in mrtve člane in članice obeh zgoraj omenjenih društev, katerih člani in članice se bodo zbrali pred sv. mašo v cerkveni dvorani, odkoder skupno odkorakajo v cerkev k sv. maši in sv. obhajilu. Za nadaljno pojasnilo pazite na cerkveno naznanilo.

Frances Mohorič, tajnica dr. št. 194.

—o—

V SPOMIN UMRLEMU ROJAKU

Chicago, Ill.

Naj mi bo dovoljeno napisati nekaj vrstic v spomin mojemu bratrancu Josephu Fabjanu, ki je nedavno umrl v Puebli, kot je bilo v tem listu že sporočano. Pokojni, ki je v Puebli vodil cvetličarno, je bil doma iz Prevalja, fara Hinje, po domače Blatnikov. V starem kraju smo si bili kot ena družina in smo se večkrat videli na dan, saj smo stanovali drug poleg drugega. On je bil v domovini, predno je odšel v Ameriko, cerkveni oskrbnik ali mežnar. S početka so to opravljali njegovi bratje, ki so pa drug za drugim odšli v Ameriko. Za njimi je on prevzel to službo, četudi je bil star šele 12 let. Obenem je pomagal materi na posestvu. Če je bilo treba ponoči iti z g. duhovnikom k bolniku, je vselej radovoljno vstal. Ob nedeljah je že ob štirih zjutraj šel zvonit dan in kadar je bilo treba pritrkavati, mu je šla pomagat njegova mati, ozir. moja teta ter sta prav lepo pritrkavala. Vsa vas ga je imela rada in tudi hinjski g. župnik in g. kaplan sta ga ljubila. V stari domovini je veliko delal in trpel, v Ameriki pa tudi. Pa tudi iz Amerike je lepo skrbel za svojo mater. Živel je ves čas v Puebli in tam začel vzgajati cvetlice. Pomagala mu je pri tem poslu tudi njegova žena in pozneje otroci. Vsi so imeli veliko dela in vse ga je poznalo staro in mlado. Koliko nešteto vencev in šopkov je napravil, ne samo za Puebelčane, tudi drugam jih je razpošiljal. V lepi moški dobi 50 let. je moral zapustiti ženo in otroke in drugi so mu napravili venec za njegovo krsto, ko jih je on poprej tolikim napravil. — V hinjski cerkvi Matere božje je bil krščen, iz cerkve Matere božje v Puebli pa pokopan. Prav gotovo ga je Marija sprejela v svoje naročje in ga odpeljala k svojemu Sinu, da tam uživa plačilo za svoja dobra dela. — Počivaj v miru dragi bratranec in lahka naj ti bo ameriška gruda. Jaz se te bom pa spominjala vse dni mojega življenja.

Antonija Blatnik

—o—

O DELU, ZIMI IN DRUGO IZ CLEVELANDA

Cleveland, O.

Ker ravno pošiljam naročnino za Amerikanskega Slovenca, prosim g. urednik, da objavite te le vrstice v cenjeni list, da bodo tudi drugod vedeli, kako je v Clevelandu. — Delavske razmere so pač take, da lahko rečemo to, da kdor dela, je srečen, kateri pa ne dela pa pravi, da gre tako počasi naprej. Tako je že menda navada pri ameriških delavcih. No, za me je pa druga. Ta dolga zima me tlači, da moram kar vedno v hiši čepeti, kar seveda ni moja navada, kajti če ne grem v stari kraj, se pa po ameriških mestih razgledujem, obiskujem rojake in prijatelje. To zimo sem se bila namenila iti v Florido, pa kaj vidim na sliki v Amerikanskem Slovencu? Tudi v Floridi morajo nositi zimske suknje. To me je pa že razjezilo in sem si mislila: Suknjo pač lahko tudi doma nosim, v Clevelandu, zato mi pač ni treba iti v Florido iskat gorkote, če jo nimajo. Ko sem bila zadnjič enkrat tam o Božiču, pa mi ni bilo treba nosti suknje, le kar na pol sem se oblekla in šla sedeti v park. To je bilo v resnici prijazno. No, sem rekla, bom pa počakala do pomladi in tedaj jo mahnem zopet tja gori proti Sheboyganu, Wisconsin, kot zadnje leto v oktobru, ker so tam tako prijazni ljudje in postrežljivi, da jih kar ne morem pozabiti. Mrs. Lojzka Sacher je kar gostilno izročila soprogu čez, me vzela v svoj avto in me vozila okolu po mestu od prijateljice do prijateljice. Kako me je bila vesela Mrs. Malar, ker se nismo videle že celih 32 let in s katero smo skupaj doma; in še malo domače, kaj ne Francka? — Potem pa zopet naprej, da sem obiskala kar šest mojih prijateljic, s katerimi smo skupaj doma in se še nismo videle, odkar smo v Ameriki. Hvala vam vsem za tako lepo postrežbo in vljudnost. Tudi Mrs. Prisland bi bila rada pozdravila, pa žalibog, smo bili dvakrat pri njih hiši, ali je nismo mogli dobiti doma, kar obžalujem. — Kako se mi je dopadlo, ko me je Mrs. Sacher peljala vse okrog ob michiganskem jezeru. Kako lep je bil razgled. V sredini krasno mesto, okolu pa voda. Da, to vam je zrak, da ga ne morem pozabiti. In hrana — zajce in srne vsaki dan — to je bilo nekaj za me. Seveda, pa je treba gospodinje, oziroma kuharice, da zna vso to divjačino dobro pripraviti, kot jo je znala Mrs. Sacher; potem pa še Mr. Sacher, ki je tako pridno prilival suhim grlom. Prav lepa vam hvala in komaj čakam, da bo toplo, pa zopet pridem k vam pogledat, pa ne samo za en teden, kar za celi mesec in še morda delj in kopala se bom lahko tam, ker sem za enkrat Florido izpustila iz svojega programa za enkrat. — No, Jolieta tudi ne smem izpustiti, ker tam imam svoje sosede in tako dobre prijatelje. Kaj bi neki rekli, če bi si jih ne spomnila, ko so pa tako dobri in prijazni z menoj. Prav lepa hvala Mr. Dajčmanu, ki je za me dvakrat na radio igral tako lepo poskočne. Čakajte, ko jaz pridem k vam, bom pa še jaz zraven stopila in bomo eno zapeli, da se bo vse treslo. — Ja, Chicago bi tudi dobro obiskati, kaj ne, ker tam sem se že tudi privadila okolu mojih prijateljev, katerih je lepo število. Tam je pa tako: Večkrat ko pridem tje, več prijateljev imam. Sem prav taka, kot so stari ljudje rekli: Kamor prideš, si ravno tako, kot doma. Pravijo mi tudi prijatelji, zakaj se večkrat ne oglasim v listu. Veste, to mi je pa kar hudo, kajti kadar začnem, ne morem nehati in to je križ. — Torej pozdravljeni prijatelji vsi in na veselo svidenje prihodnje poletje.

Lojzika Čebular iz Clevelanda

—o—

"BARČICA" JE DOSPELA

Barke in barčice zdaj v Evropi hudo potapljajo. Vendar pesmarica "Barčica," ki smo jo čakali več kakor tri mesece, je le vendar srečno prišla preko morja te dni. Vsi tisti, ki so jo naročili, jo bodo prejeli potom pošte v prihodnjih par dneh. Radi zakasnitve naj vsi oproste, ker krivda za isto ni naša, pač pa onih, ki na raznih točkah na morju preiskujejo, pregledujejo in zadržujejo slične pošiljatve.

Knjigarna "Amer. Slovenec"

—o—

METULJI SO POŽREŠNE ŽIVALI

Pariz, Francija. — Ako rečeš komu, da poje toliko kakor kak metulj, ni to v resnici nikak poklon, marveč velika žalivka. Neki profesor tukajšnje akdemije znanosti, ki posveča svoje življenje takim "važnim" študijam, je namreč zadnji ponedeljek objavil, da so po njegovih ugotovitvah metulji izredno požrešne živali; metulj poje na dan hrane, ki tehta eno tretjino njegove telesne teže.

Dogodki med Slovenci po Ameriki

Sv. misijon v Waukeganu

Waukegan, Ill. — Prihodnji teden od 10. marca do 17. marca se bo vršil v naši župniji Matere Božje sv. misijon. Vodil ga bo misijonar č. g. p. Aleksander Urankar iz Lemonta. Dnevni red misijona bo oznanjen ob začetku misijona. Opozorite na ta važen dogodek v naši naselbini vse svoje prijatelje in znance. — Poročevalec.

—

Mrs. Vavpotič operirana

Chicago, Ill. — Mrs. Mary Vavpotič, st. je bila zadnjo soboto operirana v bolnišnici sv. Antona. Operacijo je srečno prestala in se ji stanje že boljša. Želimo ji skorajšnega okrevanja in povratka k družini!

—

Mrs. Korenchan morala tudi na operacijo

Chicago, Ill. — Mrs. Lovrenc Korenchan se je morala te dni podati na operacijo v bolnišnico sv. Antona. Tudi ona je operacijo srečno prestala in se ji stanje že boljša. Želimo ji čimprejšnjega okrevanja in povratka k družini!

—

Slovenci in politika v Jolietu

Joliet, Ill. — V kolikor dosedaj znano, so se priglasili v Will okraju sledeči Slovenci za strankine odbornike in sicer v sledečih okrožjih: Na republikanski listi: V 7. okrožju Mr. Lepold Vesel; v 8. okr. Mr. Joseph Rakar; v 29. okr. Mr. Frank J. Gospodarich in v 47. okrožju Mr. Paul L. Lukanič. — Na demokratski listi pa so se prijavili sledeči rojaki: V 4. okrožju Mr. Jos. Videtič; v 5. okr. Mr. Stanley Zobel; v 6. okr. Mr. Frank Govednik; v 9. okr. Mr. F. Stiglič; v 11. okr. Mr. Fr. Tušek; v 14. okr. Mr. Charles Nemanich; v 26. okr. Mr. Jožef Levstik; v Lockportu v 6. okr. pa Mr. Jakob Tušek. — Vsem obilo sreče.

—

Naša zastopnica bolna

McKinley, Minn. — Gospa Mary Heglar, ki je zastopnica Amer. Slovenca, se že delj časa nahaja na bolniški postelji. Boleha na sladkorni bolezni. — Na McKinley smo imeli 5. marca otvoritev novega mestnega doma, katerega so zgradili WPA delavci. — Članice tukajšnje podružnice SŽZ so imele za to priliko v oskrbi banket.

—

Rojenice na Willardu

Willard, Wis. — Tukaj so se zopet pomudile dobre vile rojenice in se ustavile pri družini Mr. in Mrs. Tone Trunkel, ml. ter jim podarile v spomin zalega fantka. Srečna mati je hčer Mr. Frank Perovšeka, navdušenega zastopnika raznih katoliških listov. — Naše častitke.

TARZAN IN OGENJ V THORU (67)

(Metropolitan Newspaper Service) Napisal: Edgar Rice Burroughs

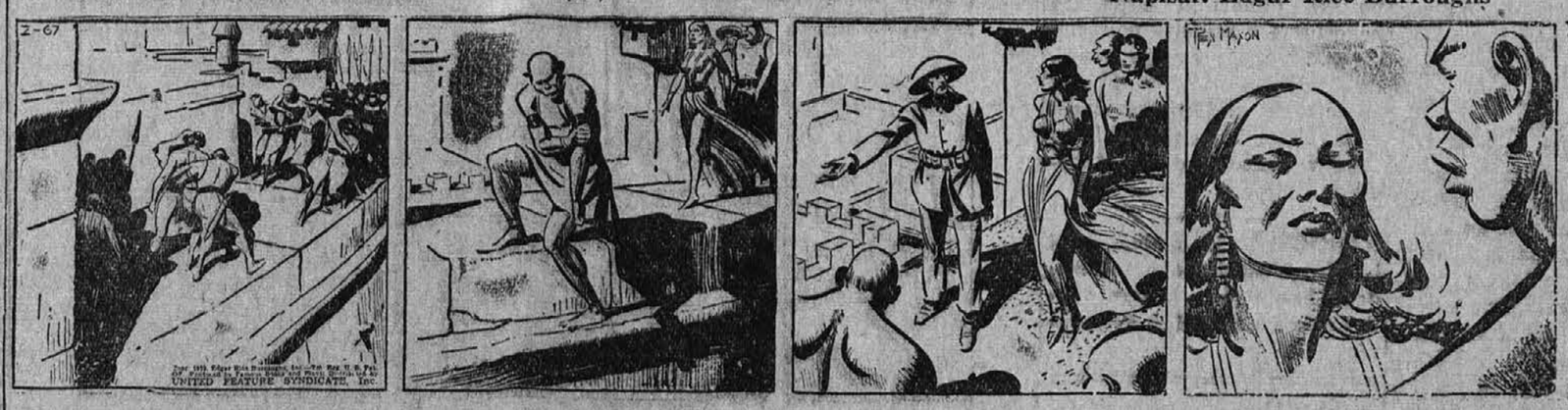

Tarzan in njegovi prijatelji so bili po kratkem boju kaj kmalu premagani — vsi, razun Paul D'Arnota in Rathorianca Ukah, ki sta na skrivnosten način naenkrat izginila. Perry O'Rourke je začel za njima klicati, toda Tarzan mu je dopovedal, naj ne kliče za njima, ker se bota oglasila.

V tem, ko so pritekli številni stražniki in je bil upor Tarzana in njegovih prijateljev zadušen, se je poveljnik Mungo, ki ni bil padel preglobokо, vrnil na obzidje in si drgnil roko. Tudi Athea, ki je slišala o uporu jetnikov, je bila prišla na obzidje, da vidi, kaj je na stvari.

Z Atheo je bil tudi premeteni Kitajec Dr. Wong, ki si je pridobil njeno naklonjenost. Kraljica je kmalu opazila, da med jetniki manjkata Ukah in D'Arnot. "Kje sta ona dva?" vpraša Athea. Tarzan ne reče nič, nakar se kraljica obrne h Kitajcu, ki si je prizadeval razčistiti položaj.

"Jaz bi svetoval, da bi se natančno preiskalo celo mesto," je odvrnil Dr. Wong. Takoj nato se je Athea obrnila k poveljniku Mungo in mu naročila, naj preišče vse mesto. "Kaj bomo napravili s Tah-zanom," vpraša Mungo. "Tarzan in njegovi ljudje so v mojih rokah, pustite jih meni."

POZOR! Poglej na številke poleg naslova in imena. Ako ti je naročnina potekla, obnovi jo in pomagaj listu!

Cleveland jadra to pot na prvem mestu - -

Joliet in La Salle prikorakala skupaj na fronto. — V Milwaukee delajo te dni nove bombe. — Če bodo magnetične ali kakega izuma ne vemo, vemo pa, da bodo silno učinkovale in marsikoga presenetile. — V Colorado kujejo nove načrte. — Kaj je s Pennsylvanijo? Ali si tam ne upajo postaviti kandidata? — Minnesota obeta nove bombe. — Chicaga mobilizira.

Naš pogumni zastopnik MR. ANTON ŠTRUKEL prihaja danes na fronto. Več tednov je bil bolan in še zdaj ni popolnoma zdrav. Pa pravi: Vojska za razširjenje A. S. ne sme miniti brez mene. Tu vam pošiljam prvo bombo, ko se podajam na vojsko, druge slede. Tako se govori. Takoj ga je mogočno podprl z lepim številom glasov MR. JOHN KRAMARIČ iz Jolieta, ki pravi: Mr. Štrukel je nam v vsaki kampanji pomagal in nas zalagal z municijo. Letos mu moramo to vrniti. Mnogi se bodo naročili na A. S. pri nas že samo radi imena Mr. Štrukla. — Tako torej v La Salle in v Jolietu. Kaj pa pri vas po drugih naselbinah? Ali ni nič korajže? Come on fantje na vojsko za katoliški tisk!

Posebno priporočamo vsem agitatorjem da te dni posvetijo svoj čas za pridobivanje novih naročnikov. Ti so, ki vas bodo dvignili visoko po lestvi kandidatov. Ni dvoma, da bo že v prvi dobi kampanje, kateri izmed kandidatov dosegel število 1 milijon? Vsak izmed kandidatov ga lahko. V večih naselbinah bo z nekolikim trudom lahko pridobiti kakih 25 do 30 novih naročnin in kdor bo izmed sedanjih kandidatov dobil to, ga bo to dvignilo nad milijon. Časa ima vsak na razpolago še dovolj. Samo vsak te preostalo uro, ki jo vam nudi sedanja kampanja, vsak pridno izrabi! Povabite tudi svoje prijatelje in znance na delo, da vam pomagajo izvojevati bitko v tej kampanji.

Poglejmo, kako je potekala vojska te zadnje dni na naših frontah:

MRS. ROSE DEŽELAN, v Milwaukee, Wis. je poslala sama 6 novih in 10 starih naročnin, kar da 129,250 NADALJNIH GLASOV.

MR. JOŽEF FAJFAR, Chicago, Ill. je prejel od Mrs. Lovrenc Verbek, iz Whitinga, Ind. 5500 gl.; sam pa je dobil te dni 1 novo in 18 starih naročnin, kar mu da 76,500 gl.; skupaj mu do da 82,000 NADALJNIH GLASOV.

MRS. JOSEPHINE MEGLEN, Pueblo, Colo. je dobila te dni od: Mr. Michaela Kapscha, iz Colo. Springs, Colo. 8 starih naročnin, kar da 17,500 gl.; Mrs. A. Stefanich, Cherryvale, Kans. 2500 gl.; Mrs. Antonia Vidmar, Cleveland, Ohio 2500 gl.; Mrs. Anton Rozinka, Eveleth, Minn. 2500 gl.; Mr. John Intihar, Springfield, Ill. 2500 gl.; Mr. Anton Anžlovar, Brooklyn, N Y. 1 nov in 2 stara, kar da 30,000 gl; Mrs. Martin Težak, Crested Butte, Colo. 7500 gl.; skupaj ji to da 65,000 NADALJNIH GLASOV.

RT. REV. JOHN J. OMAN, kanonik in župnik v Clevelandu, Ohio, je dobil te dni od: Mr. Steve Potočnik, Detroit, Mich. 8750 gl.; Miss Mary Klun, Leadville, Colo. 1 novo in 2 stare, kar da 16,250 gl.; Mr. Anton Tomšič, Strabane, Pa. 7 starih, kar da 12,750 gl.; Mr. Jos. L. Bahorich, Pittsburgh, Pa. 4 stare kar da 10,000 gl.; Mr. John Prisel, Cleveland, Ohio, 1 novo in 29 starih, kar da 81,250 gl.; Mrs. M. Usnick, Morgan, Pa. 8500 gl.; Mr. Frank Smole, Barberton, Ohio, 8750 gl.; Mr. Joseph Bregar, Standard, Ill. 3125 gl.; Mr. Andrew Košir, Waukegan, Ill. 14,000 gl.; Mr. Anton Krašovec, Manistique, Mich. 5000 gl.; Mrs. Mary Oblak, Ely, Minn. 2500 gl.; Mrs. Mary Slabodnik, Ely, Minn. 1250 gl.; Mr. Frank Krainz, Pittsville, Wis. 2500 gl.; Mr. Frank Gornik, Ont. Canada, 3000 gl.; skupaj mu to da 177,625 NADALJNIH GLASOV.

REV. FRANCIS SCHWEIGER, Gilbert, Minn. je dobil te dni od: Mr. Frank Lauricha, Chisholm, Minn. 1 novo in 19 starih naročnin, kar da 48,759 gl.; Mr. Jos. J. Peshell, Ely, Minn. 8750 gl.; Mrs. Mary Anzelc, Cleveland, Ohio, 1 nova naročnina 25,000 gl.; Mrs. Katarina Kochevar, Greaney, Minn. 7250 gl.; skupaj mu to da 90,000 NADALJNIH GLASOV.

MR. ANTON ŠTRUKEL, La Salle, Illinois, je poslal sam 1 novo in 7 starih naročnin, kar mu da 24,550 gl.; Mr. John Kramarich, Joliet, Ill. 58 starih naročnin, kar mu da 121,750 gl.; skupaj mu to da 145,300 GLASOV.

Kandidatje se nahajajo v sledečih pozicijah:

RT. REV. J. J. OMAN, kanonik, Cleveland, O.	369,125	glasov
MR. JOŽEF FAJFAR, Chicago, Ill.	345,250	"
MRS. ROSE DEŽELAN, Milwaukee, Wis.	283,250	"
MRS. JOSEPHINE MEGLEN, Pueblo, Colo.	274,375	"
REV. FRANCIS SCHWEIGER, Gilbert, Minn.	151,875	"
MR. ANTON ŠTRUKEL, La Salle, Ill.	143,300	"
REV. M. PIRNAT, BUTTE, Montana	52,500	"
MR. KONŠT. PODLESNIK, Kemmerer, Wyo.	25,000	"

— — —

POZOR! — Ponovno opozarjamo vse tiste, ki so se bodisi na novo naročili tekom letošnje kampanje in one zastopnike, ki so poslali obnovitvene naročnine, pa niso doslej še javili, komu oz. kateremu kandidatu želijo nakloniti svoje glasove. Teh zastopnikov je okrog trideset. Njihovi glasovi znašajo nad 450,000 glasov. Lepo število, s katerimi premnogi lahko pomagate enemu ali drugemu kandidatu. Kdor želi kateremukoli izmed kandidatov nakloniti svoje glasove, naj to gotovo stori DO 15. MARCA, ker po 15. marcu bodo vsi glasovi kreditirani po novem določilu, ki bo petkrat nižji v številu glasov za vsak vplačan dolar. Sporočite upravništvu na navadni dopisnici komu želite dati svoje glasove, ali pa omenite pri svoji prihodnji pošiljatvi, ampak pazite, da to storite PRED 15. MARCEM!

Po določilu za prvo dobo kampanje to je do dneva 15. marca 1940. šteje vsak dolar vplačan za nove naročnine 5000 GLASOV, vsak dolar vplačan za stare naročnine 500 GLASOV. — Po 15. marcu 1940. pa do 15. aprila 1940 pa bo štel vsak dolar vplačan za nove naročnine le 1000 GLASOV in za stare naročnine le 100 GLASOV. — Zato požurite se zdaj vsi v prvi dobi kampanje in to zlasti za nove naročnine, da si s tem sezidate visok obramben zid v zagotovilo za zmago vašega kandidata.

Za prvo dobo kampanje morajo nositi vse pošiljatve datum poštnega pečata z dnem 15. MARCA 1940. Vse pošiljatve, ki bodo nosile poznejši poštni datum, se bodo kreditirali že po novem določilu števila glasov, ki bo v veljavi za drugo dobo kampanje, to je petkrat nižji od sedanje. Zato pazite vsi, da odpošljete na Upravo pravočasno svoje pošiljatve.

NAZIJI GRADE TUDI MED VOJNO

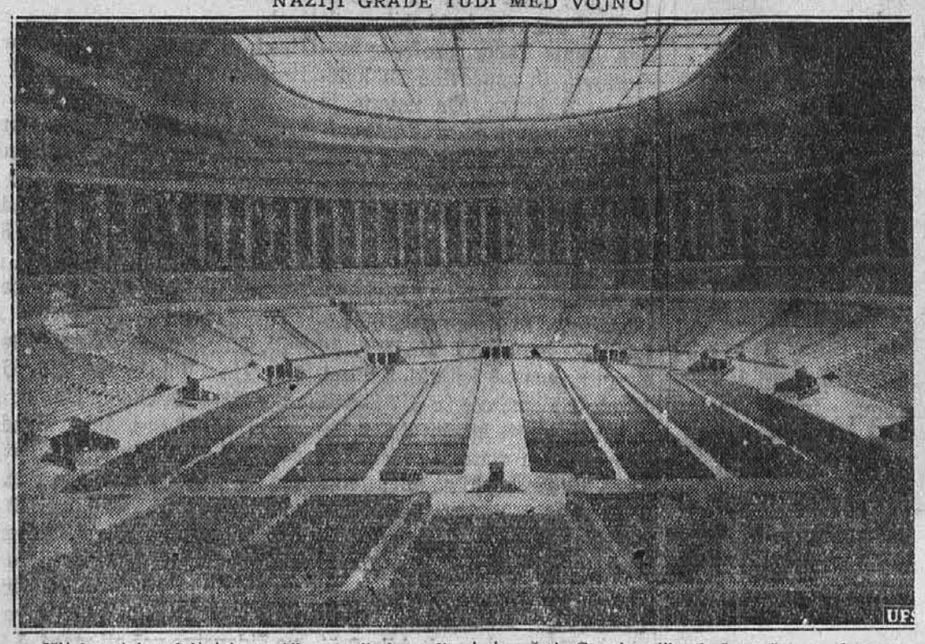

Kljub vojni nadaljujejo naziji s svojimi gradbenimi načrti. Gornja slika kaže načrt za dvorano, ki je v delu v mestu Nüremberg in, ki bo največja na svetu. V njej bo namreč prostora za 80,000 oseb.

KAJ SE SLIŠI PO SVETU?

SLAVNE SLIKE ŠPANSKEGA SLIKARJA

Akademija lepih umetnosti v Madridu je izdala potrebna navodila, da se ohrani ena od najbolj dragocenih cerkvenih umetnin Španije. To so slavne freske Goye v kupoli cerkve sv. Antona v Floridi. Freske so zdaj močno poškodovane, ker se desetletja dolgo ni nihče brigal zanje in ker so utrpele hudo škodo v bivši državljanski vojni. S pomočjo najnovejših tehniških sredstev bodo te freske iz še ohranjenih ostankov tako obnovili, da bodo videti take, kakor jih je naslikal Goya.

—o—

ŽALOSTNA SLIKA S POLJSKEGA

Politični dopisnik "Manchester Guardian" pravi, da je duh poljskega naroda nezlomljiv in da se Poljski še vedno krepko upirajo. Nemški vojaki kakor tudi častniki si baje ne upajo sami ven. Še po dnevi, da ne bi zašli v nastavljeno past. Izgube redne nemške vojske in S. S. oddelkov so še vedno velike. V nekaterih pokrajinah so še vedno krvavi boji. Poljske čete uspešno napadajo nemške oddelke. Uporniki pobirajo trupla ubitih Nemcev in jih skrivajo. V Karpatih, pravi dopisnik, se Poljaki bijejo v četniški vojni.

Po poročilih tega dopisnika je uboštvo in stiska zelo velika. Pod razvalinami Varšave da leži še mnogo trupel. Občutno je pomanjkanje pitne vode. Stoječa voda razširja strašen smrad, ker odtočni kanali še vedno niso očiščeni. Pomanjkanje najpotrebnejših stvari je veliko, ker je bila žetev v pokrajinah, kjer je divjala vojna, večinoma uničena. Dopisnik poudarja, da pokrajine, ki so jih zavzeli Rusi, niso tako opustošene po vojni. Veliko Poljakov je bilo odpeljanih v Rusijo in "blagovest" političnih napetežev je vsak dan hujša. Ukrajinski narodni voditelji so bili ustreljeni ali pa so jih Rusi odpeljali s seboj. Ni težko uganiti, kakšna je bila njihova usoda. Rusi so postrelili tudi mnogo poljskih komunistov, zlasti v Vini, čeprav so ti težko čakali, kdaj bo prišel "Rdeči zveličar," da jih popelje v svoj "raj."

—o—

KITAJCI IMAJO SVOJEVRSTNE OBIČAJE

New York, N. Y. — Pred skoraj štirimi leti je neki ameriški pilot, po imenu C. S. Vaughn, rešil neko kitajsko deklico, ko je bila ta v nevarnosti, da utone v Jangce reki. Mož je pozneje odšel s Kitajske ter je na dogodek skoraj pozabil. Ko pa se je pozneje zopet vrnil v isti kraj, ga je čakalo nemalo presenečenje: Eden organov tamkajšnjih oblasti mu je namreč z uradnim obrazom predložil r a č u n v znesku $1.59 "za stanovanje in hrano ene rešene duše, za katero je o d g o v o r e n pilot Vaughn." Noben ugovor ni pomagal. Kitajska oblast mu je razložila, da je deklica uradno zapustila to življenje, toda on, da se je odločil, da jo privede nazaj, in zato je deklica pod njegovo oskrbo, dokler se ne bo omožila. Taki so kitajski predpisi. Tedaj je Vaughnu postalo jasno, zakaj se ni noben okoli stoječih Kitajcev zganil ob času, ko je deklica padla v vodo, da bi jo šel rešit. Vaughn je plačal omenjeni račun, in od tedaj naprej dobiva podobne račune po pošti semkaj v Ameriko. In te račune "za vzdrževanje ene rešene duše" tudi še vedno plačuje. Ravno te dni je zopet dobi enega.

—o—

"POTRESNI ŽARKI"

Nekaj časa sem opazujejo v Faenzi v Italiji nenavadne naravne pojave, zaradi katerih si učenjaki zaman belijo glave. Nekoliko ur pred sončnim vzhodom se zasveti nebo mahoma v neobičajnem soju, potem pa svetloba izgine in nebo je temno kakor prej. Tega svita ne spremljajo nobeni drugi pojavi in šumi. Znani italijanski seizmolog Bendandi poroča, da se je čudni svit pokazal prvič v jutru 14. januarja. Po njegovem mnenju gre bržkone za učinek zemeljsko električnih tokov, ki se pogostoma pojavljajo v dobi potresov.

—o—

S STRELI BUDE PTICE

Zadnji hudi mrazovi so imeli za posledico, da je na Danskem mnogo jabudov zamrznilo v ledu. Po vsem videzu jih je mraz presenetil v spanju in se potem izleda niso mogli rešiti. Takšne stvari opazujejo v ostalem vsako leto na številnih kodanjskih jezeih. Ker je osvoboditev primrznjenih rac in labudov v teh jezerih pogostoma nevarna in za ptice združena s trpljenjem, so s e d a j začeli prakticirati novo metodo. Ko nastopa v nočeh nenaden mraz, pričnejo streljati s puškami da se vodne ptice prestrašijo in dvignejo iz vode.

DENARNE POŠILJATVE

se še dostavljajo v Jugoslavijo in Italijo. Prosimo pa pošiljatelje nakazil za stari kraj, da pošiljajo v takih svotah, kakor tu navedene, namreč v ravnih svotah po sto, kot 100, 200, 300, 400 ali 500 dinarjih. To radi praktičnosti izplačil.

Kdor želi poslati pošiljatev potom kabla (brzojavu), lahko stori po znižani ceni za $1.00, kar je treba namreč dodati k cenam za gotove svote dinarjev. (Ta znižana cena za kabeliranje velja le za Jugoslavijo.)

Naše cene so zdaj:

JUGOSLOVANSKI DINARJI:

Za $ 2.40	100 Din
Za $ 4.60	200 Din
Za $ 6.70	300 Din
Za $ 8.80	400 Din
Za $10.50	500 Din
Za $20.50	1000 Din
Za $40.00	2000 Din

ITALIJANSKE LIRE:

Za $ 3.00	50 Lir
Za $ 5.90	100 Lir
Za $ 11.50	200 Lir
Za $ 17.00	300 Lir
Za $ 28.00	500 Lir

Nakazovati pošiljatve, da bi se izplačale v ameriških dolarjih zdaj ni mogoče.

Vse pošiljatve naslovite na:

JOHN JERICH
1849 West Cermak Road,
CHICAGO, ILL.

P. Kazimir Zakrajšek:

PO DVANAJSTIH LETIH

(Spomini iz mojega obiska Amerike.)

(Dalje)

Prišli smo tu doma v popolnoma novo dobo in nove zdrave demokratske razmere. Zato je nujno potrebno, da tudi ameriški Jugoslovani, tudi Slovenci, preusmerijo svoje mišljenje do Jugoslavije, svoje razmerje do stare domovine, da začno med med seboj tudi delovanje, primerno tej spremembi. Jugoslavija od danes ni nikakor več Jugoslavija od včeraj. To lahko vidijo jasno tudi pri nastopanju njenih zastopnikov. Res, tudi danes še ni vse, kakor bi moralo biti. Vendar začetek je storjen, možnosti so dane, in veliko bomo dosegli tudi za Ameriko, samo ako bodo ameriški Slovenci hoteli izrabiti lepe prilike, ki se jim nudijo. Zavedati se morajo tudi tega, da jim na krožniku nihče ničesar ne bo prinesel, da se morajo za svoje pravice boriti tako, kakor se morajo prav enako boriti tudi v novi domovini. Le delo, energično delo, le žrtve donašajo uspehe.

Izseljenska zbornica in Družba sv. Rafaela sta pa vezi, ki bosta zvezali ameriško Slovenijo in Jugoslavijo zopet v eno narodno skupnost. Zato sem vabil vse ameriške jednote in vsa posamezna društva, naj so kakršna koli, da pristopijo kot člani v Izseljensko zbornico, ki je samo naš skupni izseljenski parlament, kjer se bomo razgovarjali o naših skupnih težnjah in potrebah, kjer bomo pa tudi iskali načina in sredstev, da si medsebojno pomagamo. Danes so drugi časi, kakor so bili včeraj, popolnoma drugi so, zato moramo biti tudi mi drugi, če hočemo samim sebi dobro. Narod doma še nujno potrebuje svojih izseljencev, pa tudi izseljenci danes še potrebujejo domovino. Danes som še ena kri, ena skupnost. Skupaj moramo držati, skupaj delati, da se bomo skupno ohranili: le bodite dobri Amerikanci, le bodite lojalni svoji nevesti USA, to doma samo želimo. Toda še živi tu doma vaša stara ljubljena in ljubeča mati, ki ima pravico od vas zahtevati vaše ljubezni, vaše pomoči, do katere imate vi, njena srčna kri, še dolžnosti, ki vam morajo biti svete, če si nočete priklicati nase in na svoje otroke prokletstvo 4. božje zapovedi. Ko se sin oženi, niso prenehale njegove dolžnosti do matere.

Navduševal sem svoje rojake za slovenski izseljenski muzej, ki smo ga ustanovili v Ljubljani. Hrvatje imajo že zelo lepo urejenega v Zagrebu. Naš je še zelo reven, ker je tudi slovenska narodna zavest in slovenski narodni ponos manjši. V tem muzeju naj bi se shranilo vse, karkoli bi lahko pokazalo ono veliko delo, katero so slovenski izseljenci izvršili po raznih državah sveta, zlasti v USA.

Pijonirsko kulturno, gospodarsko, politično in versko delo, katero so ameriški Slovenci izvršili v Ameriki, je zelo veliko od Barage, ki je pokladal temelje razvoju držav Michigan, Minnesote in Wisconsin, od Pirca, ki je s slovenskim sadnim drevjem iz Slovenije naredil državo Michigan to, kar je danes, od Msgr. Buha, ki je polagal temelje napredku severne Minnesote, od Jagra, ki je polagal temelje ameriškemu čebelarstvu do zadnje delavske roke slovenskega ameriškega delavca, ki je plodil s svojimi žulji, s svojim znojem, pa često tudi s svojim trpljenjem dostikrat celo s svojo krvjo, ameriško gospodarstvo in blagostanje. Res mu je Amerika dala za to košček boljšega kruha, kakor bi mu ga mogla dati mati domovina, res, da je vse to delal zato, da je preživel sebe in svojo družino. Toda v prvi vrsti je pa vse to šlo samo za njegovo domovino, za Ameriko, ki ima prvo in največjo korist od vsega tega. Slovenske cerkve, slovenske farne šole, slovenski narodni domovi, slovenske trgovine, slovenske hiše, slovenske tiskarne, slovenske jednote in društva, vse to je res v prvi vrsti zato, da je ameriški Slovenec samega sebe oskrbel. Toda navsezadnje je pa vse to šlo le za napredek in razvoj najmogočnejše države na svetu, za USA. S slovenskim napredkom je napredovala država USA. Je to sicer le majhen del celotnega njenega napredka, vendar brez tega slovenskega dela, bi njen napredek ne bil celoten, ne bil popolen, bi bil pomanjkljiv. Da vse to delo ni slovensko, dokazuje dejstvo, da bo vse to ostalo v Ameriki. Vi, ameriški Slovenci, boste polegli v grobove, boste izginili. V vaših cerkvah, šolah, narodnih domovih, pri vaših jednotah in njihovih lepih domovih, po vaših tiskarnah bo izginil lepi slovenski jezik. Toda vse to bo ostalo v Ameriki, tam bo ostalo premoženje in vse bo ostalo tam, tega ne moremo prenesti sem v Slovenijo. Vanje se bo pa vselil — Amerikanec, ameriško-angleški jezik, vse bo postalo last novega ameriškega naroda, ki pa šele nastaja.

Ali ni zato sveta dolžnost vas vseh ameriških slovenskih izseljencev, da tu v vaši domovini shranite dokaze, da ste vse to naredili vi, da je vse to naredil in dosegel in sezidal mali, da, skoraj najmanjši narod v Evropi?

(Dalje prih.)

—o—

Širite in priporočajte list "Amerikanski Slovenec!"

Zopet je tukaj!

*

Ugodna prilika enkrat na leto

za samoobratujoči plinski vodni grelec

PONUDBA za dokaz varčevanja na 90 dni

Dokažite samim sebi, da lahko zmorete čudovito udobnost vroče vode vedno na čepu.

* Na tisoče in tisoče družin se je poslužilo prednosti te senzacijonelne dokazilne ponudbe lanskega leta. Samim sebi so dokazali, da lahko zmorejo udobnost in pripravnost vroče vode vedno na čepu. Da omogočimo drugim tisočerim, da ugotove, kako malo stane, ako imajo vročo vodo VEDNO na čepu, ponavljamo zdaj to ponudbo!

Vzemite si tri mesece časa, da dokažete samim sebi, da ni primerno biti brez samoobratujočega plinskega vodnega grelca . . .

Samoobratujoči plinski vodni grelec vam daje stalno vročo vodo po presenetljivo nizki ceni. V resnici, vzeto galon za galon, vroča voda ne stane na ta moderni način nič več, kakor s starinskim grelcem, ki ga morate oskrbovati na roko. Samoobratujoči plinski vodni grelec drži vodo vročo natančno pri tisti temperaturi, ki jo želite, sploh brez vsake vaše pozornosti. Nič drugega vam ni storiti, kakor obrniti čep — vaša vroča voda je vedno v njem, podnevi in ponoči, za posodje, kopeli, čiščenje in pranje. Sto in eno gospodinjsko delo se bo opravilo lažje in hitrejše, kadar imate obilico vroče vode, vedno ČAKAJOČE NA VAS! Preizkusite sami. Sprejmite to ponudbo za 90 dnevni dokaz varčevanja! Pomnite, vi boste edini razsojevalec pri tej preizkušnji v vašem lastnem domu!

Ta ponudba velja samo za omejeni čas

OBIŠČITE SVOJEGA PLUMBERSKEGA TRGOVCA TAKOJ ali pokličite Wabash 6000

MODERN COOKERY . . CONSTANT HOT WATER . . SILENT REFRIGERATION . . GAS HEATING

THE PEOPLES GAS LIGHT AND COKE COMPANY

PHONE WABASH 6000

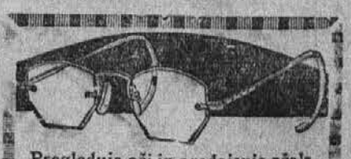

Pregleduje oči in predpisuje očala

23 LET IZKUŠNJE

DR. JOHN J. SMETANA

OPTOMETRIST

1801 So. Ashland Avenue

Tel. Canal 0523

Uradne ure: vsak dan od 9. zjutraj do 8:30 zvečer.

DESETI BRAT

IZVIREN ROMAN

Spisal Jos. Jurčič

Deseto poglavje.

Bodo te ljudje srečavali
Pa te bodo popraševali:
Kod si hodil, kje si bil?
Kje si čevljičke rosil?
Narodna pesem.

Med takim premišljevanjem je prišel Lovre blizu grada. Namesto naravnost domu, ubere stransko pot navkreber čez senožet proti zaraslemu hribu, na katerem so stali škrbasti ostanki stare razvaline. Vedel je tam za klopco pod starim orehom sredi brinja, od katerega je imel človek lep razgled daleč po vzhodno-severni strani čez polja in loge tjakaj do daljnega porobja sneženih gora. Tam pod orehom je bil njegov najljubši sedež, tam se je v lepih pomladanskih dnevih učil, tam je dostikrat ž njo v pogovoru sedeval, tam je nekatero uro — mislil, veliko mislil.

Po senožeti je že jela trava odganjati in zeleneti; trobentice in zvončki v obleki nedolžnosti so tu in tam pripičili iz mehkih tal; tam v zabrežju, v osoji, ležal je še zadnji sneg pol komolca na debelo. "Ve lepe prilike upa polne, vesele in neskrbno srečne mladosti," — mislil je Kvas, — "v vsi stvarnikovi krasoti ste razcvetele in slana ene noči vas lahko oveneli, vam lepoto in življenje obenem pogoltne. Tako je tudi z menoj!"

Ko pride vrh hriba in se zavije okoli prvega grmičja, zagleda svoj oreh in svojo klopco in na klopci — noga mu nehote zastane, prijetna čut mu vse ude spreleti, oko se zbistri in lice zardi od veselja — na klopci vidi Manico sedeti s knjižico v rokah.

Tiho po prstih se ji od zadaj približa in na lahko položi roko na njeno ramo. Deklica se zgane, obrne in ljubo oko se srečа z očesom.

"Ti poredež, ali ne moreš drugače priti? Ali me moraš tako ustrašiti?" kregala ga je deklica, pa mehki ljubeznivi glas in smehljaj je pričal, da so te besede vse pred kakor nevolja.

"Samo zato sem te ustrašil, da bi bila malo huda, ker vem, da ti to prav dobro pristoji," odgovori Lovre, usede se zraven nje in jo prime za roko.

"Čudna navada je to, svojo ljubezen skazovati! — Zdaj mi pa najprvo povedi, kje si bil, potlej te bom šele dalje karala. — Stoj, popred še poglej, kje je Balček, z menoj je gori prišel in doli po rebri leta."

Lovre pogleda za dečkom in vidi, da daleč doli v dolini sedi in nekaj veže. Usede se zopet k njej in pravi: "V vasi sem bil na ženitovanju. Zdaj pa povedi kar ti je na srcu; oštej me, kolikor hočeš, zakaj če me kregaš, imam te najrajši, menda zato, ker vidim, da me ne znaš in ne moreš."

"Če je pa tako, naj ti prizanesem, dasiravno nisem bila nič kaj vesela, ker te nisem dobila tukaj, kjer si sicer vedno, kedar te doma ni. Prizanašam ti to malomarnost tolikanj —"

"Nikar me ne žali, Manica —" prosi Lovre.

"Daj mi besedo izgovoriti! Pravim tolikanj rajša, ker vem, da si bil ta čas med srečnimi ljudmi — srečen in vesel."

"Ne, nisem bil in zato sem šel sem. Tukaj sem šele srečen, da tebe vidim."

"To tako na ušesa bije kakor kak poklon."

"Pusti šalo z nemar, pomeniva se kaj resnobnega. — Z Marijanom sem govoril. Vprašal me je, zakaj se ga tako ogibljem in —"

"To te tudi jaz vprašam, dasiravno vem, kaj mi boš odgovoril. Sicer pa sva se že o tej reči, menim, zadosti zmenila, zato nikar ne govoriva o njem. Imam te za prepametnega, da bi si zavoljo njega glavo belil. Kar sem ti že dostikrat pravila, to ti potrjujem še zdaj, naj ti bo dovolj. Mislim, da si me dovolj spoznal, ali vsaj želim, da bi me bil, da mi priznavaš toliko trdne volje, kolikor mi jo bo v najinih okolnostih potreba."

"Da, predraga Manica! Spoznal sem te, vem, da tvojega srca jaz še vreden nisem," — reče Lovre in živeje stisne njeno roko.

"V svoji lastni pravdi človek ni pravičen sodnik. Zato le meni prepusti razsojo, ali si vreden ali nisi. Kaj meniš, da jaz sebe in svoje srce tako malo číslam in cenim, da bi ga bila dala človeku, ki ga ne bi bil vreden? Tebi sem ga dala. Želela bi ti boljše deklice kakor sem jaz, ravno ker vem, da je zaslužiš."

"Druge bi mi želela? Za tako željo se ti ne bom nič dobro zahvalil. Če je še kje blažje bitje od tebe, bilo bi zame preblago, ne mogel bi ga razumeti in ravno zato ne ljubiti. Če mi hočeš dobro, želi mi samo sebe, druge ne maram, tudi ne, ko bi mi jo ti izbrala in zatrdila, da je boljša ko ti."

"Ne, tako do idealne ljubezni se ne moremo povzdigniti," reče smehljaje se Manica. "Ne vem, ali si me napak razumel, ali sem jaz napačno govorila, hotela sem samo reči, da si želim boljših lastnosti, da bi te bila še bolj vredna."

"Ali kaj, če te ravno jaz nesrečno storim, če —"

"Tega ne smeš!" seže mu smejaje se Manica v besedo. — "Kaj ti na misel pride! In še ne bojiš se kaj enakega naravnost iz oči v oči povedati! Še dve taki, pa bi se bilo bati, da vere nate ne izgubim."

"Nikar me ne razumej ravno narobe, ali mi vsaj prizanašaj s svojo nagajivostjo tako dolgo, da izgovorim. Jaz sem dejal: kako se me boš potlej spominjala, kedar boš videla, da sem jaz kriv, da si morda nesrečna, kedar ti morda jaz ne bom mogel pomagati in sama ne, kedar ti bodo starši očitali, da si se tako spozabila in si govorila s človekom, ki —"

"Naj bo dovolj tega tvojega črnogledega naštevanja. Odgovorim ti le to, da jaz ne bom nikdar nesrečna. Tudi ko bi se res zgodilo, da bi oče ne dovolil, tudi če tebe ne bom imela, ne bom nesrečna — razumej me prav — zakaj spomin na tebe mi bo potem tako drag, kakor si mi ti zdaj. Starši moji mi res lahko kaj dovolijo ali ne dovolijo, siliti me pa ne morejo v nobeno reč in me ne bodo. Sicer pa ti mojega očeta še malo poznaš, če si vedno najhujše reči o njem domišljaš. Jaz mislim, da bi boljšega očeta ne mogla imeti.

(Dalje prih.)

—o—

OBNOVITE svojo naročnino tekom te kampanje, da tako glasujete za enega ali drugega kandidata!

KDO VLADA RUSIJO?

Rusi so Slovani. Ali Slovani vladajo Rusijo? Na to podaja zanimiv odgovor irski duhovnik Rev. Denis Fahey, profesor modroslovja in zgodovine na kolegiju v Dublinu. On navaja iz knjige "Zadnji dnevi Romanoffov", ki je bila izdana leta 1920. da se je tedaj nahajalo po poročilu sovjetskega tiska samega v vodstvu boljševiške države 556 važnih funkcijonarjev, ki so bili po narodnosih to-le: 17 Rusov, 2 Ukrajinca, 11 Armencev, 35 Letov, 15 Nemcev, 1 Madžar, 10 Gregorjancev, 3 Poljaki, 3 Finci, 1 Čeh, 1 Karajmec in 457 Židov.

V vrhovnem izvrševalnem komunističnem svetu je sedelo leta 1918. 12 članov, ki so bili: Bronstein (Trocki), Apfelbaum (Zinovijev), Lourie (Larine), Ouritski, Volodarski, Rosenfeldt (Kemenev), Smidovič, Sverdlov (Yankel), Nakhamkes (Steklov). V tem zboru je bilo 9 židov ravnokar omenjenih in 3 sledeči Rusi Ulijanov (Lenine), Krylenko in Lunačarski.

Tudi vsi ostali odbori so bili vedno od 75 do 90% v rokah židovske večine.

Vrhovni svet ljudskih komisarjev je obstajal leta 1919 iz teh le osebnosti, ki so vladali v ministerskih uradih Sovjetske Rusije: Načelnik Uljanov (Lenine), rodom Rus, poročen pa z judinjo. Zunanje ministrstvo je vodil Čičerin, rodom Rus. Urad za razne narodnosti je vodil Džjugašvili (Stalin) rodom Georgijanec. Poljedelstvo Protian, rodom Armenec. Gospodarski urad Larine, žid. Urad za kontrolo prehrane Schlichter, žid. Urad za vojsko in mornarico Brosten (Trocki), žid, urad državne kontrole Lender, žid. Urad za državna ozemlja Kauffman, žid, javna dela V. Schmidt, žid. Urad za socialno oskrbo Lilina Knigissen, židinja. Urad za javne zadeve Lunačarski, Rus Urad za verstva Spitzberg, žid. Notranje zadeve Apfelbaum (Zinoviev), žid. Zdravstvo Anvelt, žid. Finance Gouwkowski žid. Tisk Volodarski, žid. Urad za volitve Ouritski, žid. Pravosodje Steinberg, žid. Urad za begunce Fenigstein, žid, kateremu sta pomagala še dva žida Savič in Zaslovski. — Torej 22 članov, ali ministrov, med katerimi so se nahajali 3 Rusi, ki so bili pa kakor pravi poročilo poročeni z židinjami, in tako navezani na židovstvo več ali manj. 1 Gregorijanec, 1 Armenec in 17 židov.

In tako gre vse skozi. Kdo vlada Rusijo? Odgovor je na dlani. Žalostna majka Slovanom, dokler jih bodo vodili le izraelski krivonosci. To da tudi jasen odgovor, zakaj v Moskvi ni bilo zadnjih dvajset let nobenega slovanskega duha.

—o—

Vaš sosed mogoče še ni naročen na "Am. Slovenec;" zakaj ne stopite k njemu, da ga pridobite za naročnika tega lista?

Moderna ktrična napeljava in oprema

Privoščite si pravilno razsvetljavo in dovolj iztokov za opremo.

Oprema za jedilnico kot naslikano samo $6.95

Nizka cena ... lahki obroki

* Modernizirajte svoj dom za boljše življenje. Instalirajte pripravno napeljavo in iztoke za uporabo več električne udobnosti. Nadomestite staro opremo z novo opremo v svrho večje lepote in boljše razsvetljave.

BREZPLAČEN PREGLED RAZSVETLJAVE V DOMU
Na prošnjo bo eden naših svetovalcev za razsvetljavo v domovih pregledal razsvetljavo v vašem domu. Samo telefonirajte RANdolph 1200, Local 2567.

Commonwealth Edison Company

Pisano polje

J. M. Trunk

Simpatija. Kamor se nagne, tam je vse lepo in zanimivo. Neki Orešnik se je vrnil iz Helsinkija, je oženjen, ima tri otroke. Vojska. Prej sem čital, da je žena Rusinja, zdaj, da je Finska, le malo rusko govori. Nič na tem. Finci so kerlci in simpatije vsega sveta so na njih strani. Orešnikova Finska je kakor rajska ptičica. .in otroci kakor angelčki. Prav in lepo. Kaj, ko bi bila — Rusinja? Ali bi ne bilo vse le kosmato?? Morda so Rusi kosmati, simpatij nimajo, in bodo sami tega krivi, ako so krivi, in Slovan do Slovana še nikoli ni imel simpatij, na druge pa gleda z odprtimi ustmi.

*

Ako Angleži n. pr. poročajo, da so sestrelili pet nemških zrakoplovov, Nemci pa pravijo, da so samo enega ali dva. . .je to pač še umevno, ker so Angleži le obstrelili kak zrakoplov, ne sestrelili in se je še rešil, česar pa Anglež ni mogel videti. Ampak malo le prime človeka, če poroča Moskva: " . . . zavzeli smo 13 utrnih postojank," Helsinki pa: ". . .niti ene postojanke nismo izgubili.' Vojska ni špas, pa je le tudi nekaj špasa.

*

Še malo špasa. Glasi se: ',Great army arrives in Palestine." Avstralci in Zelandci so prišli, ladij je, kamor oko seže. Potem pa se glasi, da jih je bilo 20 tisoč, jutri dan 30 tisoč. . .in potem gre do pol miljona in rastejo miljoni kakor gobe v jeseni. Špas.

*

Tudi v politiki je vreme dostikrat — aprilovo, ki se izpremeni po večkrat na dan. Ko Rusija še ni prijela za puško, in so pisali da ima 3 miljone vojakov pod orožjem, lahko pa postavi do 18 miljonov mož, so poromali v Moskvo Angleži in Francozi, in poromal je tudi sam Hitler. Hitleru je uspelo. Moskoviči so zasedli vzhodno Poljsko, dasi so bili šest dni prepozni, in vsi pijani in se je izrazil nemški oficir: "I have never seen such a muddle as that Russian army in Poland. . ."

Ampak Adolf je vzel Rusinjo, in Nemci jo morajo požreti, naj bo pijana ali umazana. . Potem so šli Moskoviči v baltiške državice. Vse je šlo gladko, nihče ni niti okreknil, dasi so ležali Rusi v jarkih pijani. Hitler je moral ugrizniti, drugi so samole zijali. Rumuncem so se tresle hlače, Mažarom šklepetali zobje. . Turki so v svojih širokih hlačah stopicali sem in tja, Bolgari so postali korajžni in se spomnili zopet ruskih bratov(?), in v Jugoslaviji so na tihem zahtevali, da bi bil čas, ko bi zopet poromali v Moskvo. Vse je bilo kakor panano.

Pa so Moskoviči pozvali na razgovor Fince. Kako je bilo, nihče prav ne ve, menda so Finci tudi stopicali, dokler ni nekaj zapihalo iz Anglije, in Stalin je prijel za puško. Well, tu se pričenja preobrat. Sami veste, ker čitate. Finci mažejo, Rusom že rezerv primanjkuje, klaverno gre Rusom ali Stalinu. Poglejte, kako se izpreminja vreme.

Rumunci so postali silni junaki, da bodo branili Besarabijo do zadnjega moža, Mažari držijo za rep prav ves (mažarski globus), v Jugoslaviji niti ne šepatajo več, Turki se spominjajo nekdanje slave, Anglež in Francoz sta odpoklicala na dopust (še ni vse jasno) poslanika, na Finsko drvi ves svet, v Siriji zbirajo miljone in govorijo o — vrelcih olja v Batumu, govorijo tudi, kako bodo Ruse stisnili v kleščah (Finska-Turčija), baltiške državice nekaj ropotajo, Hitler se grize v ustnice, in Bolgari so začeli omahovati. Neki glasovi pravijo, da je fajt na zapadu le za naivne, ker za kulisami se Anglež in Nemec že glihata, kaj bo dobil od razkosane Rusije ta in kaj oni. Tudi "komunist" Roosevelt z res komunistično ženo vred bo pretrgal vezi s komunistično Rusijo, dasi se prej teh vezi ni niti bal, niti sramoval.

In vse to — Finska stri.

Well, vsi bodo pridobili, ako gre tako naprej, kakor so pričeli Finci, Pridobili bodo Angleži, Francozi, Nemci, Baltci, Mažari, Turki. . . Slovani pa še tiho ne bodo mogli biti, ker so še za šutenje preneumni.

—o—

PROBLEM PRISELJENCA

Poročila se je l. 1921. mož pa je postal državljan l. 1926

VPRAŠANJE: Rada bi vedela, da-li po Vašem mnenju jaz sem ameriška državljanka. Prišla sem v Združene Države l. 1919 in poročila sem se l. 1921. Moj mož je postal ameriški državljan l. 1926.

ODGOVOR: Res je, da pred dnem 22. septembra 1922 je inozemka postala avtomatično ameriška državljanka, ako se je poročila z ameriškim državljanom. Ko ste se pa Vi poročila, Vaš mož ni bil ameriški državljan. Ko je postal, je bil že v veljavi novi zakon in poroka ni imela več nikakega vpliva. Vi ste še vedno inozemka. Lahko pa takoj vložite prošnjo za drugi papir (ni Vam treba prvega) in morate dokazati le triletno bivanje v tej deželi.

—o—

POZOR! Ko pošiljate naročnino za list ne pozabite omeniti, komu naj se kreditirajo vaši glasovi.

Jacob Gerend Furniture Co.
Priporočamo naš pogrebni zavod. Dobite nas podnevi in ponoči. Imamo tudi vsakovrstno pohištvo po zmernih cenah.
704-706 North 8th Street, Sheboygan, Wis.
Telefon: 85 — Res. 4080-W

ZA OBNOVITEV VAŠE ZAVAROVALNINE
proti ognju, tornadu in avto nezgode, kakor tudi, kadar potrebujete notarska dela, pokličite me po telefonu: KENMORE 2473-R ali se pa zglasite pri:
JOHN PRISEL
15908 Parkgrove Avenue
CLEVELAND OHIO
ZASTOPNIK "AMERIKANSKEGA SLOVENCA" IN PRODAJALEC HIŠ.

Tiskarna Amerikanski Slovenec
1849 West Cermak Road, CHICAGO, ILLINOIS

Izdeluje vse vrste tiskovine, za društva, organizacije in posameznike, lično in poceni.
Poskusite in prepričajte se!