CENA 40 din — Leto XXXVIII — Št. 77

KRANJ, torek, 8. 10. 1985

GORENJSKI GLAS

GLASILO SOCIALISTIČNE ZVEZE DELOVNEGA LJUDSTVA ZA GORENJSKO

V SREDIŠČU POZORNOSTI

Tresla se je gora, rodila se je miš

Komunisti iz gorenjskih kmetijskih in živilskih organizacij so pred dvema letoma na problemski konferenci sprejeli 25 sklepov in usmeritev, pomembnih za nadaljnji razvoj kmetijstva in živilstva na Gorenjskem. Nekateri med njimi so obetali korenite spremembe, predvsem na področju organiziranosti.

Tresla se je gora, rodila se je miš: po dveh letih namreč ugotavljamo, da sklepi, če se izrazimo kmetijsko, niso zaorali novih brazd v gorenjskem kmetijstvu in živalstvu. Dokument je obležal na policah, kot že ničkolikokrat prej je ostalo le pri obljubah. Pa ne le to: isti ljudje, ki so pred dvema letoma prisegali na sklepe in zatrjevali, da jih je mogoče uresničiti že v kratkem času, zdaj »ugotavljajo«, da so bili sklepi nestvarni in neživljenjski.

Naj bo tako ali drugače: med mlekarnami na Gorenjskem ni prišlo niti do poslovno-tehničnega sodelovanja, kaj šele do združitve, kot je predvideval eden od sklepov. Podobna ugotovitev velja tudi za klavništvo, v tej panogi je bila uveljavljena delitev dela le med obrati v KŽK-jevi temeljni organizaciji Mesoizdelki. Družbena posestva so še vedno pod dvema strehama — kombinatovo in zadružno. O novi organiziranosti gorenjskega zadružništva in o enotnem pristopu do kmetov so govorili le na problemski konferenci, pozneje nikdar več. Le radovljiška Kooperacija se je organizirala v skladu z zakonom o združevanju kmetov in ustanovila zadružno enoto na Jesenicah. 20. sklep problemske konference je predvideval združitev kmetijskih in gozdarskih hranilno-kreditnih služb, pa se v tem času niso povezale niti tovrstne službe v Gorenjski kmetijski zadrugi. Noben od sklepov ni predvideval vključevanja gorenjskih kmetijskih in živilskih organizacij v »širše sisteme«, a vendarle je bilo tovrstno povezovanje živahnejše kot združevanje med gorenjskimi organizacijami. Kmetijsko živilski kombinat Gorenjske in kmetijska zadruga Bled sta se vključila v sozd Mercator, Špecerija Bled v ABC Pomurko. Načrti sestavljenih organizacij in sklepi problemske konference so si že zdaj na nekaterih področjih v nasprotju, saj, denimo, eden od sklepov predvideva združitev gorenjskih mlekarn, medtem ko se v Mercatorju zavzemajo za priključitev kranjske mlekarne k ljubljanskim.

Med sklepi, ki so se uresničevali, omenimo le najvažnejšega: pridelava in prireja sta v zadnjih letih navzlic težavnim gospodarskim razmeram napredovali.

C. Zaplotnik

V Podvinu prodali jabolka

RESJE PRI PODVINU — V nasadu Resje pri Podvinu so minuli četrtek zimska jabolka prenehali prodajati na drobno. Marsikoga, ki se je za zimo želel oskrbeti z njimi, je to presenetilo, posebno še, ker so prejšnja leta prodajali jabolka tja do sredine oktobra.

Vodja nasada inž. Valentin Benedičič je povedal, da so morali prodajo na drobno ustaviti zaradi pogodbenih obveznosti, ki jih imajo do osnovnih organizacij sindikata. Medtem so včeraj, v ponedeljek, končali tudi z obiranjem nekaterih poznih sort jabolk. Zdaj bodo najprej izpolnili pogodbene obveznosti. Če bo kaj ostalo, bodo v drugi polovici tega tedna prodali še na drobno.

»Eden od vzrokov, da smo letošni nadpovprečni pridelek prodali tako hitro, je nedvomno tudi ta, da je bila dogovorjena cena v poslovni skupnosti za zimska jabolka prenizka. Če bi bila cena za 20 dinarjev pri kilogramu višja, bi bila glede na stroške veliko bolj utemeljena, jabolk za maloprodajo pa bi imeli prav gotovo še nekaj,« je povedal inž. Benedičič.

A. Ž.

Vlak bratstva in enotnosti

Štiri leta je minilo, odkar je zadnji Vlak bratstva odpeljal Slovence proti Beogradu, Kraljevu, Titovim Užicam in drugam, in dve leti, odkar so bili srbski gostje na obisku pri nas. Vsake dve leti se namreč srečujejo slovenski izgnanci in njihovi prijatelji, da obude spomine na tisti čas, ko so morali Slovenci z družinami zapustiti svoje domove in oditi v neznano, ker so na njihovo mesto prišli nemški, pravi arijski »nadljudje«. Vendar so tam, kjer je sovražnik pričakoval, da bodo osamljeni, zapuščeni, prepuščeni na milost in nemilost okupatorju, našli Slovenci svoje druge domove. V štirih letih borbe so se spletle tesne vezi prijateljstva, še več, pravega bratstva. Prijateljstvo, rojeno med vojno, prehaja danes na mlade rodove. Zato je vsak Vlak bratstva tudi vedno mlajši.

Z Gorenjske se bodo naši izseljenci in njih družine odpeljele z vlakom v Kragujevac, Valjevo, Brus, Smederevsko Palanko, Zaječar in drugam. S temi mesti so danes pobratene posamezne gorenjske občine. **Z Jesenic bo vlak odpeljal v petek zvečer ob 22.35, iz Lesc ob 22.50, iz Kranja ob 23.14 in iz Škofje Loke ob 23.23. Tržičani se bodo potnikom Vlaka bratstva pridružili v Kranju.**

Tokrat bo šlo z Vlakom bratstva približno 200 Gorenjcev, vseh Slovencev pa 1363. Tokrat bo delegacijo v imenu Republiškega odbora socialistične zveze vodil Franc Šetinc.

(dd)

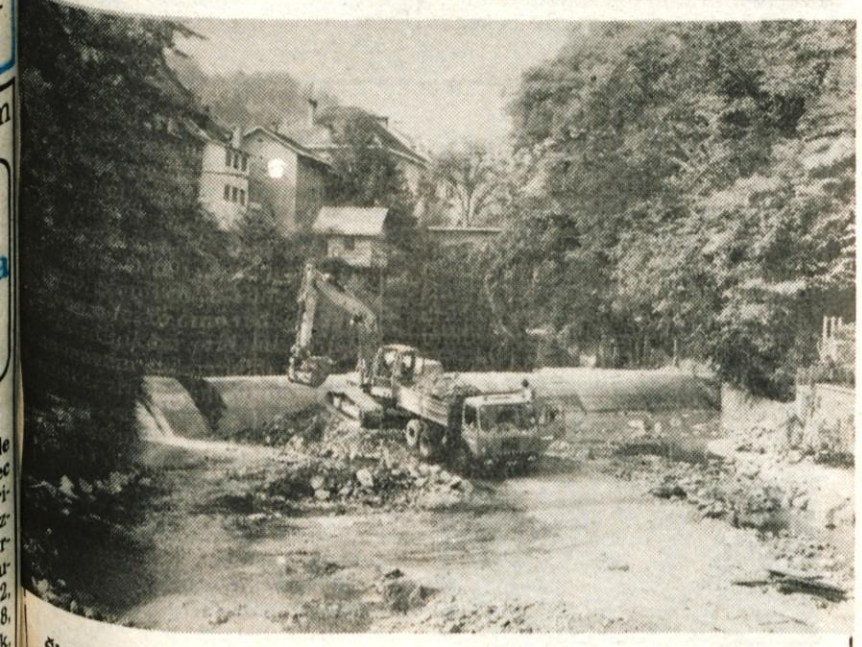

Škofja Loka — *Delavci vodnogospodarskega podjetja iz Kranja obnavljajo Šeširjev jez na Selški Sori. Denar za obnovo sta prispevala Območna vodna skupnost in Tovarna klobukov Šešir. Šešir naj bi na novem jezu zgradil malo hidroelektrarno za pogon obrata na Spodnjem trgu. Tako naj bi jez spet služil prvotnemu namenu, saj je pred skoraj sto leti na tem mestu stala Krenerjeva elektrarna. — Foto: F. Perdan*

Hlevi vse bolj prazni

Kljub podražitvi ni pričakovati boljše ponudbe mesa. Zaradi predragih krmil in gnojil se je namreč v Jugoslaviji čreda tako zmanjšala, da je ponudba veliko manjša od povpraševanja. Primanjkuje govedi, telet in prašičev.

Sedaj je na jugoslovanskih farmah dopitanih 4290 ton prašičev, mesarji pa bi jih za normalno oskrbo potrebovali vsaj 7800 ton. Še slabši časi pri oskrbi s svinjskim mesom pa se napovedujejo. Za obnovo črede bi v Jugoslaviji potrebovali 800 ton odojkov, vendar jih nikjer ni moč kupiti.

Podobne razmere so v živinoreji. Za obnovo črede bi v Jugoslaviji moralo biti stalno na voljo 2300 telet, a jih je komaj 80. Potrebovali bi tudi 3200 govedi do 220 kilogramov žive teže za dopitanje, vendar znaša ponudba komaj 120 glav.

Takšne razmere dvigajo cene živini, ki jo je premalo. Uradna cena telet je za kilogram žive teže 540 dinarjev za kilogram, prodajajo pa jih po 700 dinarjev za kilogram. Tako draga pa so že predraga za rejca, ki bi jih dopital. Tudi pri prašičih se spet pojavljajo sive cene. Po uradno določeni ceni 282 dinarjev za kilogram jih nočejo nikjer več prodajati. Dejanske cene znašajo od 320 do 350 dinarjev za kilogram žive teže.

Visoke cene živine in prašičev delajo težave tudi klavnicam in ppredelovalcem, saj povzročajo, da se višajo tudi cene mesa. Te pa so že tako visoke, da se poraba mesa manjša. Poraba mesa na prebivalca, ki je pred časom znašala 75 kilogramov na leto, se je namreč že skoraj prepolovila.

L. B.

Elektrarna v Davči priključena v omrežje

Davča — V petek so priključili v javno omrežje malo elektrarno v Davči, obratovati pa bo začela novembra, ko bodo zaključena vsa dela pri gradnji. Njena moč bo 400 kilovatov, kar zadošča za potrebe 200 gospodinjstev. Na leto bo dajala milijon kilovatov energije. Centralo bodo daljinsko upravljali iz Kranja.

Mala elektrarna v Davči je prva od stotih, ki naj bi jih na Gorenjskem zgradili v prihodnjih letih. Samo v škofjeloški občini je 44 vodotokov, na katerih bi lahko zgradili male elektrarne s skupno močjo 7 MW.

Centralo v Davči sta si v četrtek ogledala predsednik predsedstva Slovenije France Popit in sekretar za ljudsko oborambo Martin Košir.

L. B.

Vaja gorskih reševalcev iz Kranja *— Postaja Gorske reševalne službe iz Kranja je pripravila konec septembra redno usposabljanje z izpiti za svoje člane. Preverjanja znanja na Kališču se je udeležilo prek petdeset gorskih reševalcev, med njimi tudi trije zdravniki in več instruktorjev. Kot so ocenili, je njihova usposobljenost za prvo pomoč in reševalno tehniko dokaj dobra. To je pokazala tudi nedeljska vaja, med katero so z vrha Storžiča spuščali »ponesrečenca« z nosili do ceste nad Mačami. Na srečanju so čestitali dr. Matiji Horvatu, ki je slavil 50. obletnico življenja, med gorskimi reševalci pa je že od 1963. leta. Na sliki: med urjenjem v vrvni tehniki (S) — Foto: F. Ekar*

18. sejem stanovanjske opreme
kranj, 11.-17.10.'85

Gostilna Sejem, Pivovarna Laško in PPC Gorenjski sejem letos prvič organizirajo vesele jesenske popoldneve ob glasbi, kranjskih klobasah, pečenih piščancih in pivu.

Razstava ogrevalne tehnike
gradbenih in izolacijskih materialov
notranje opreme stanovanj
prodaja razstavljenega blaga s popusti
prodajna razstava likovnih del
velika gobarska razstava
ozimnica

Vstopnina še vedno 100 din

Kje smo in kam gremo v preobrazbi šolstva na Gorenjskem

Dobrega učenca dá predvsem dober učitelj

Kranj — Na vprašanja o stanju in nadaljnjem razvoju preobrazbe vzgoje in izobraževanja na Gorenjskem je odgovarjal **Lojze Malovrh, predstojnik kranjske enote Zavoda SRS za šolstvo.**

● Kako osnovne šole že uresničujejo Program življenja in dela osnovne šole?

»Program življenja in dela osnovne šole je temeljni dokument, na katerem sloni delo vsake šole. Ker je naravnan na organizacijo celodnevne osnovne šole, je uresničevanje Programa predvsem v njegovem razširjenem delu veliko odvisno od prostorskih zmogljivosti, opremljenosti učilnic in od denarnih možnosti občinskih izobraževalnih skupnosti. Centralne šole v radovljiški in loški občini imajo prostorske razmere ugodno rešene, medtem ko, na primer, v kranjski občini še prek dve tretjini učencev obiskujeta pouk v dveh izmenah.«

● Kaj bo potemtakem novega v gorenjskem osnovnošolskem prostoru v naslednjih petih letih?

»V kranjski občini nameravajo dograditi podružnični šoli na Orehku in Kokrici, osnovno šolo v Preddvoru in zgraditi novo šolo na Planini. V radovljiški občini se pripravljajo za gradnjo prizidkov k šolama v Lescah in na Bledu. V Škofji Loki bodo skušali dokončati referendumski program, v osnovni šoli heroja Grajzerja v Tržiču bodo dozidali učilnico za tehnični pouk in knjižnico, na Jesenicah pa bodo že do srede naslednjega leta dokončali gradnjo šole Karavanških kurirjev NOB Jesenice in manjkajoče prostore pri šoli v Mojstrani.«

● Kaj pa bo boljšega po vsebini?

»V osnovnem šolstvu bo imel v novem planskem obdobju prednost tako imenovani zagotovljeni program, ki omogoča izenačeno raven osnovnega izobraževanja za vse otroke. V vse razrede bo uveden nov Program življenja in dela. Z interesnimi dejavnostmi, dodatnim poukom ter naravoslovnimi in kulturnimi dnevi bo prav gotovo prispeval k še večji odprtosti šole in k povezovanju z okoljem.«

● V srednjem šolstvu so prve generacije učencev že zaključile izobraževanje v štiriletnih programih. Kaj ob tem ugotavljate?

»Analize o spremljanju uresničevanja programov nas opozarjajo na nekatere pomanjkljivosti. Te bo pač treba odpraviti. Zavod SRS za šolstvo je že posredoval srednjim šolam izvedbena navodila kot pomoč učiteljem pri uresničevanju predmetnikov in učnih načrtov ter priporočila za kvalitetnejše izvajanje vzgojnoizobraževalnih programov.«

● So v mreži šol predvidene kakšne bistvene spremembe?

»V naslednjih letih se po predvidevanjih posebnih izobraževalnih skupnosti vpis v posamezne programe srednjih šol ne bo bistveno večal. Le vpis v tehnične in naravoslovno-matematične usmeritve bo zrasel za okoli pet odstotkov. Bolj kot doslej pa bo združeno delo pospeševalo izobraževanje ob delu in iz dela. Tudi učence, ki prihajajo iz srednjih šol v zaposlitev, bodo z bolje pripravljenimi pripravniškimi programi lažje usposobili za delo.«

● Kakšni so vaši pogledi na preobrazbo?

»Uresničitev ciljev družbene reforme je razen dobrih delovnih razmer tako učiteljev kot učencev odvisna zlasti od primerne pedagoške zavzetosti v šolah. K temu pa bi še dodal, da na današnjo šolo ne smemo gledati in je ocenjevati kot dokončen rezultat reforme, ampak na živ in dinamičen sistem, ki ga je treba stalno razvijati in dopolnjevati.«

H. Jelovčan

Letos je v 34 osnovnih šolah s podružničnimi 23.440 učencev. Od teh je vključenih v celodnevno organizacijo pouka 2769 učencev in v podaljšano bivanje 2217 učencev.

Štirinajst srednjih šol na Gorenjskem obiskuje 8280 učencev. Razporejeni so v 37 vzgojnoizobraževalnih programih in 57 smereh.

Financiranje programov krajevnih skupnosti

V razpravi dva načina zbiranja denarja

Tudi v prihodnjih petih letih naj bi v radovljiški občini podobno kot doslej dve leti zbirali denar za financiranje skupnih potreb v krajevnih skupnostih, kjer se s prostovoljnim delom in prispevki krepko oplemenitijo — Izrekli naj bi se torej le o obliki združevanja sredstev, tako kot doslej, ali s povečano prispevno stopnjo za komunalno skupnost

RADOVLJICA — Letos se bo izteklo dveletno razdobje financiranja krajevnih skupnosti po posebnem samoupravnem sporazumu na osnovi dogovorjenih programov. Odbor udeležencev sporazuma je ocenil, da je ta denar prispeval k rešitvi marsikaterega problema v krajevnih skupnostih, saj je bil znatno oplemeniten s prostovoljnim delom in prispevki krajanov. Letos se bo nabralo okoli 500 milijonov dinarjev. V krajevnih skupnostih s pomočjo tega denarja urejajo predvsem komunalne stvari kot so pločniki, postajališča, javna razsvetljava, ceste, vodovod, kanalizacija, skratka komunalno urejajo svoj kraj, opravljajo manjša komunalna dela, ki jih po zakonu lahko.

Tudi v prihodnjih petih letih nameravajo obdržati takšen način zbiranja denarja, višina sredstev naj bi sledila inflaciji, v sporazum pa nameravajo vgraditi tudi solidarnost med krajevnimi skupnostmi, ki naj bi imela 20-odstotni delež zbranih sredstev. Osnova za oblikovanje sredstev bi bil povprečni enodnevni (sedemurni) zaslužek na zaposlenega v občini v devetih mesecih preteklega leta. Pri številu zaposlenih pa bi vzeli podatek 31. marca tekočega leta. Sredstva bi združeno delo po zaključnih računih za preteklo leto nakazalo do konca marca na poseben občinski račun. Krajevne skupnosti bi nato prejele 80 odstotkov zbranih sredstev, 20 odstotkov bi jih razdelili solidarnostno, o čemer bo odločal odbor udeležencev sporazuma. Pri tem bodo upoštevali komunalno opremljenost krajevne skupnosti, oddaljenost od središč, število prebivalcev na zaposlenega v krajevni skupnosti in vloženo lastno delo krajanov. Pred odločitvijo bodo pregledali programe dela in poročila, kako so sredstva porabili v preteklem letu.

Sporazum pušča odprto vprašanje krajanov, ki se na delo vozijo ven iz občine, takšnih je v radovljiški občini 1.200. Nekaj se jih seveda tudi od drugod vozi na delo v radovljiško občino. Na vprašanje bi vsekakor morali odgovoriti na ravni gorenjskih občin.

Javna razprava o samoupravnem sporazumu, ki naj bi veljal prihodnjih pet let, pa naj bi dala odgovor tudi na dve različici zbiranja denarja. Po prvi naj bi potekalo tako kot doslej, denar naj bi se torej stekal na poseben občinski račun, po drugi pa naj bi ustrezno povečali prispevno stopnjo za komunalno skupnost, saj gre v pretežni meri za komunalno urejanje. Strah pred drugo različico imajo predvsem v manjših krajevnih skupnostih, kjer pravijo, da so komunalni skupnosti sredstva osredotočena na reševanje komunalnih problemov v večjih krajih, manjši pa ostajajo ob strani. Samoupravni sporazum je tako zanesljiv vir sredstev, ki pa jih posebej v manjših krajih — v vaseh — večkratno oplemenitijo. Razmislek je torej res potreben.

M. Volčjak

Priprave na volitve '86 v tržiški občini

Nič ni »pripravljeno«

Tržič — Seznam evidentiranih možnih kandidatov za odgovorne funkcije v organih skupščine občine in samoupravnih interesnih skupnosti tržiške občine ter v republiških telesih je sicer kar obširen, kljub temu pa z izkupičkom drugega kroga evidentiranja v tržiški občini niso povsem zadovoljni.

Ugotavljajo namreč, da v temeljnih okoljih, to je v krajevnih skupnostih in delovnih kolektivih, ljudi evidentiranje ne zanima posebno. Veliko je »gostilniških« ugibanj in natolcevanj, češ da je itak že vse pripravljeno, da so glavne funkcije že razdeljene, v takih neuradnih pogovorih tudi padajo predlogi, kdo bi bil najprimernejši za določeno funkcijo. Ko pa je treba zares predlagati, so ljudje več ali manj tiho. Nič ni vnaprej pripravljeno, trdi predsednica občinske konference SZDL Tržič Marica Praprotnik. Še je čas za predloge, zato naj bo vsak sestanek v krajevni skupnosti ali delovni organizaciji tudi priložnost, da ljudje evidentirajo možne kandidate.

Posebno v združenem delu bi pričakovali več pobud. Razen v Bombažni predilnici in tkalnici, kjer že po tradiciji vse samoupravne naloge dobro opravijo, se v večini delovnih kolektivov boje za svoje delavce. Dogaja se celo, da raje evidentirajo ljudi iz drugih delovnih okolij kot iz lastnega.

Težave v zvezi z evidentiranjem imajo predvsem v tistih kolektivih, ki imajo sedež zunaj tržiške občine. Iz teh ni bilo odziva kljub klicem in obiskom iz občinskega sveta zveze sindikatov. Nalogo pa so pozabili opraviti tudi v nekaterih manjših kolektivih, celo takih, ki si zaradi posebnega družbenega pomena tega skoraj ne bi smeli dovoliti, na primer, v Postaji milice, Postaji obmejne milice, osnovnih šolah heroja Bračiča in Kokrškega odreda.

Če pogledamo nekoliko pobliže spisek evidentiranih, je nekaj več možnih kandidatov za skupščinske organe. Tako je, na primer, za predsednika skupščine občine Tržič evidentiranih devet kandidatov, za predsednika zbora združenega dela in zbora krajevnih skupnosti po šest, za predsednika družbenopolitičnega zbora osem, za predsednika izvršnega sveta štirinajst in za člane izvršnega sveta osem ljudi.

Seštevek evidentiranih možnih kandidatov za funkcije v samoupravnih interesnih skupnostih ni tako bogat, četudi povsem brez kandidata ni nobena funkcija. Za predsednike skupščin izobraževalne, raziskovalne, kulturne in telesnokulturne skupnosti so evidentirani po trije kandidati, za predsednika skupnosti pokojninsko invalidskega zavarovanja štirje, za predsednika skupščine zdravstvene skupnosti, skupnosti za zaposlovanje, socialno skrbstvo, socialno varstvo in stanovanjsko skupnost po dva, za predsednika skupščine skupnosti otroškega varstva pa le eden. Skupaj je za funkcije v teleso sih samoupravnih interesnih skupnosti evidentiranih 77 možnih kandidatov.

Razen tega je za razne naloge v organih skupščine občine in interesnih skupnosti evidentiranih še 32 kandidatov, ob evidentiranih za republiške organe, ki so iz drugih občin, pa je še osemnajst kandidatov iz tržiške občine.

Ob tem velja poudariti, da so po vsod šteti vsi evidentirani, ne gledé na to, ali bi sploh lahko opravljali funkcije, za katere jih ljudje predlagajo, ali ne. Prav tako se nekatera imena ponavljajo pri več funkcijah.

Za sklep lahko zapišemo, da se tudi v zavesti Tržičanov še ni povsem zasidrala misel o demokratičnosti volilnega postopka, o tem, da lahko predlagajo kateregakoli kandidata, za katerega menijo, da bi bil sposoben dobro opravljati neko samoupravno funkcijo. Tudi to skrivnost, da je razpoloženje med ljudmi zaradi neprenehoma naraščih cen slabše kot je bilo pred štirimi leti. Če bo šlo tako naprej, je lahko v nevarnosti celo uspeh volitev, je na četrtkovi konferenci opozorila predsednica socialistične zveze Marica Praprotnik.

H. Jelovčan

Nova sezona ljubiteljev mikroračunalništva

Kranj — Po počitniškem premoru so se 7. oktobra v računalniški učilnici Delavske univerze Toma Brejca znova zbrali ljubitelji mikroračunalništva, ki delujejo v Elektrotehniškem društvu. K sodelovanju vabijo tudi nove člane.

Kranjski ljubitelji delujejo v dveh skupinah že leto dni, ena v sistemu Commodore, druga pa v sistemu Sinclair. Cilj je spoznavati opremo in novosti, izmenjavati izkušnje, sodelovati in se posvetovati s strokovnjaki, ustvarjati vzdušje za razvoj mikroračunalništva in drugo. V minulem letu so bili člani tudi dobri organizatorji. Pripravili so številne tečaje, računalniške dneve, predavanja, ekskurzije in mentorstva. Kljub skromni opremi (dva Spectruma in Commodore C-64) se skupini pogosto sestajata. Osvojili so že ključne programe kot so mikroračunalniški jeziki, urejanje besedil, podatkov in slik, risanje in podobno. Razvijali so poslovne programe za pomoč obrtnikom, izdali ABC program na kaseti, sodelovali na raznih tekmovanjih mikroračunalnikarjev in dosegli dobra mesta. Pomagali so tudi pri razvoju kasete, ki jo je izdala Zveza za cerebralno paralizo Slovenije in se kot mentorji vključevali v izobraževalne programe Delavske univerze Toma Brejca.

Na ponedeljkovem srečanju so se dogovorili o novih akcijah. Med drugim nameravajo ustanoviti tudi tretjo skupino, ki se bo ukvarjala s strojno opremo računalnikov. Opremo za to dejavnost je prispevala Iskra Telematika.

Samuel Daniel

Začenja se filmska šola

Kranj — Skupina kranjskih kinoamatarjev ta teden začenja letošnjo filmsko šolo. Mladi, ki jih zanima kratkometražni film in bi se radi naučili filmanja, se bodo zbrali jutri, 9. oktobra, ob 19. uri v prostorih galerije Nova v Delavskem domu. Filmska šola bo trajala do 27. decembra. Predavanja bodo popestrile filmske projekcije iz zakladnice svetovne kinematografije — že v petek bo na ogled film Križarka Potemkin — in lastne produkcije SKK. Tudi za prijave je še čas.

D. Ž.

Živahno ob tednu otroka

Kranj — Od 7. do 13. oktobra traja letošnji teden otroka. V Kranju bodo v tem tednu za otroke pripravili nekaj privlačnih prireditev. Najbolj živahno bo v četrtek, ko bo od 16. do 18. ure srečanje malčkov na Titovem trgu. Ob glasbi, ki jim je najljubša, bodo risali na asfalt. V petek pa Zveza društev prijateljev mladine iz Kranja pripravlja bolšji sejem za otroke. Ob lepem vremenu bo prireditev na Titovem trgu, v dežju pa v Delavskem domu.

D. Ž.

Skupščine sisov

Radovljica — Prve jesenske seje skupščin samoupravnih interesnih skupnosti družbenih dejavnosti bodo od 21. do 24. oktobra. Gradivo za seje so objavili v delegatskem Obzorniku številka 3, ki ga bodo delegati dobili do 10. oktobra. Torej bodo imeli dobrih deset dni časa, da v delegacijah delegate na seje skupščin dobro pripravijo.

Marija Faganeli-Greif

Ob sedmini se grude prsti na svežem grobu sredi počivališča rajnih v Križah še niso polegle. Ne pritiskajo še tako na razbolelo telo kot nas — učence, sodelavce, prijatelje — težka kamnita gmota v prsih.

Mariji so že otroška leta, ki jih je doživljala v neposrednem stiku z naravo, izoblikovala pristen odnos do nje. Korenine je pognala blizu sotočja Tržiške Bistrice in Save, v Podbrezjah, svoj vek pa preživela ob vznožju Kokovnice in Dobrče, v Tržiču in Bistrici pri Tržiču.

Naveznost na naravo jo je po nekaj letih poučevanja v ljubljanskih okoliških šolah kmalu privedla k višješolskemu študiju biologije in kemije. Tudi kasneje, ko so jo nove poklicne dolžnosti odtrgale od aktivnega pouka, niso ostala brez odmeva njena prizadevanja za reševanje ekoloških vprašanj že v zgodnjih sedemdesetih letih. Ob njenem sodelovanju se je v tem času rodilo prvo jugoslovansko društvo prijateljev mineralov in fosilov prav v Tržiču.

Marija je prišla v Tržič leta 1951. Njene pedagoške sposobnosti, širša družbena razgledanost, ki je podžigala nenehna iskanja in ustvarjalnost, umirjeni pristop k problemom, predvidljivost in doslednost pri delu, ne nazadnje pa tudi osebne ambicije niso mogle ostati nezapažene: prevzela je krmilo sindikata tržiških prosvetnih delavcev, širše družbene interese je usklajevala kot odbornica občinskega ljudskega odbora in poslanka v kulturno-prosvetnem zboru slovenske skupščine.

Leta 1958, ko so nastale prve delavske univerze na Slovenskem, je kot upravnica tržiške začela orati ledino na tem področju. V nekaj letih je razvila svoj koncept, izhajajoč iz takratnih izobraževalnih potreb podjetij in interesov delavcev. Znala je najti stike in utrditi sodelovanje ter izmenjavo delovnih izkušenj tako v domovini kot v tujini.

Jeseni leta 1967 je prevzela delo ravnateljice v osnovni šoli heroja Grajzerja, kjer je ostala do upokojitve leta 1980. Zavzemala se je za stalno posodabljanje vzgojnoizobraževalnega dela z učenci, za nove učne metode in oblike, uporabo izobraževalne tehnologije in razvijanje demokratičnega odnosa med učiteljem in učencem ter za oblikovanje samouprave učencev tudi kot pedagoškega načela.

Ob vseh nalogah pa ni mogla mimo načela, ki ga je nenehno vcepljala drugim: potreba po nenehnem izobraževanju. Vpisala je drugostopenjski študij industrijske pedagogike in diplomirala v 50. letu življenja.

Upokojitve zanjo kot da ni bilo. Zagnana v delo je na Gorenjskem sodelovala pri izobraževanju staršev, v Sloveniji pa inštruktorjev proizvodnega dela.

Med priznanji omenimo le najvidnejša: srebrni znak OF 1970, srebrna plaketa občine Tržič za delo v kulturi 1978, zlata plaketa Zveze delavskih univerz 1979, red dela s srebrnim vencem 1981, zlata plaketa Društva prijateljev mineralov in fosilov 1982.

Marija je odšla. In če sprejmemo njen ustvarjalni zgled kot oporoko, potem nam je zapustila veliko bogastvo.

Kaj bo z regionalnimi cestami

Koordinacijski svet občinskih skupnosti za ceste Gorenjske in Svet gorenjskih občin menita, naj v prihodnjem srednjeročnem obdobju regionalne ceste ostanejo v pristojnosti občinskih skupnosti za ceste — Potrebna pa je drugačna razporeditev sredstev

Kranj — Osrednja pripomba na osnutek samoupravnega sporazuma o temeljih plana Skupnosti za ceste Slovenije do leta 1990, ki sta jo imela Koordinacijski svet občinskih skupnosti za ceste Gorenjske in Svet gorenjskih občin, je bila, da bi bila potrebna drugačna razporeditev sredstev. To je potrdila minuli teden tudi gorenjska razprava v Kranju, vendar so bila mnenja iz posameznih občin različna.

Ker je v osnutku predvideno, da se bencinski dinar in takse za registracijo razdelijo v razmerju 52,42 odstotka za Skupnost za ceste Slovenije oziroma za magistralne in avtoceste, in 47,58 odstotka za regionalne in lokalne ceste (občinske skupnosti za ceste), je že enostaven izračun pokazal, da bi na Gorenjskem iz teh republiških sredstev lahko obnovili le 2 kilometra cest na leto. Še več; ovrednoteni programi načrtovanih posegov na gorenjskih regionalnih cestah do leta 1990 kažejo, da bi potrebovali prek 2,9 milijarde dinarjev. Po predlagani razporeditvi v osnutku sporazuma pa bi dobili le 83 milijonov dinarjev, kar je le 2,8 odstotka od predvidenih posegov. Pri dobrih 428 kilometrih regionalnih cest na Gorenjskem bi po takšni varianti lahko obnovili v petih letih le pet do deset kilometrov regionalnih cest. To pa pomeni, da bi določen cestni odsek lahko obnovili na vsakih 285 let.

Normalno je, da se ceste obnovijo vsaj na vsakih 15 let. To pa pomeni, da bi v prihodnjem srednjeročnem obdobju obnovili nekaj nad 140 kilometrov regionalnih cest. Na podlagi takšnih podatkov in ugotovitev strokovne službe Cestnega podjetja Kranj se je Koordinacijski svet občinskih skupnosti za ceste Gorenjske ob znanem pomanjkanju denarja odločil za drugačen predlog. Menil je, da je predvideni delež delitve sredstev bencinskega dinarja in registracij za ragionalne in lokalne ceste v primerjavi z magistralnimi in avtocestami odločno premajhen. Predlagal je, da bi morali za lokalne ceste razporediti vsaj tolikšen delež sredstev, kot prped letom 1983. Takrat je bilo za lokalne ceste namenjenih 15 odstotkov od bencinskega dinarja in 50 odstotkov od registracij. Svet je tudi predlagal, da bi ostali delež sredstev od bencinskega dinarja in registracij razdelili tako, da bi bila ena tretjina za magistralne in avtoceste, dve tretjini pa za regionalne ceste. S takšno razdelitvijo bi na Gorenjskem na leto lahko obnovili do 20 kilometrov regionalnih cest oziroma blizu 100 kilometrov v prihodnjih petih letih. To pa bi bilo še vedno skoraj polovica manj od potrebnih normalnih posegov.

Razpravljalci na gorenjskem posvetovanju minuli teden niso bili povsem enotni. Škofjeločani, Radovljičani in Jeseničani so menili, naj bi regionalne ceste obravnavali skupaj z magistralnimi in avtocestami. Za stališče Kooordinacijskega sveta občinskih skupnosti za ceste Gorenjske in Sveta gorenjskih občin pa so se zavzeli Kranjčani in Tržičani. To pomeni, da se Kranjčani in Tržičani zavzemajo za dosledno spoštovanje oziroma uresničevanje Zakona o cestah, predstavniki ostalih treh občin pa podpirajo razmišljanja o potrebni spremembi zakona. Sedanji zakon namreč določa, da regionalne ceste spadajo v pristojnost občinskih skupnosti za ceste. V razpravi je bilo slišati mnenja predstavnikov Skupnosti za ceste Slovenije, da je Slovenija precej specifična glede cest in da je težko ločiti magistralne in regionalne ceste.

Katera varianta bo sprejeta, je težko reči. Vsekakor pa po eni in drugi enačici denarja ne bi bilo nič več. Lahko pa verjamemo, da bi občinske skupnosti za ceste denar, ki bi ga dobile, ob drugačni razporeditvi, kot je predlagana v osnutku, skušale na regionalnih cestah tudi oplemenititi. Seveda pa bi bila v tem primeru potrebna tudi večja enotnost kot je bila na posvetu minuli teden v Kranju.

A. Žalar

France Popit na obisku v škofjeloški občini

Slovenija mora razvoj graditi na znanju

France Popit je pohvalil policentrični razvoj občine — Ko je govoril o razmerah v Jugoslaviji, je dejal, da se krepijo centralistične težnje — Predlog o enakih plačah za vse je le voda na mlin centralizmu — V Sloveniji se moramo dosledno držati ustave in zakona o združenem delu

Škofja Loka — V četrtek je bil na obisku v škofjeloški občini predsednik predsedstva Slovenije France Popit. Najprej se je z vodilnimi ljudmi občine pogovarjal o aktualnih razvojnih vprašanjih in drugih problemih občine. Matjaž Čepin, predsednik občinske skupščine, je povedal, da ima predelovalna industrija v občini enake probleme kot drugod, zlasti pa jo pestijo zastarela oprema in predrage domače surovine. Povedal je tudi, da ima škofjeloška občina velike probleme z vzdrževanjem cest, saj jih je na območju občine več kot 1000 kilometrov. Predolgo se že vleče gradnja uranske ceste. Končno pa naj bi prihodnje leto začeli urejati cesto Trebija—Žiri, ki je trenutno največji prometni zamašek v občini. Izboljšujejo se tudi razmere v urbanizmu, saj bo z dolgoročnim planom celotna občina dobila potrebno urbanistično dokumentacijo. Dejal je, da se je za pravilno izkazala odločitev o policentričnem razvoju občine, saj je to zagotovilo, da bodo tudi odročnejši kraji ostali poseljeni. Zato v občini podpirajo gradnjo cest, telefona in zlasti podružničnih šol tudi v višinskih predelih.

Predsednik predsedstva France Popit je pohvalil ravnanje v občini, potem pa je spregovoril o razmerah v Sloveniji in v Jugoslaviji. Dejal je, da bomo morali v Sloveniji, kjer nimamo surovin in drugih naravnih bogastev, gospodarski razvoj graditi na znanju. To je še posebno važno sedaj, ko so v Jugoslaviji vse močnejše težnje po centralizaciji. To se kaže v novih deviznih zakonih, zakonu o planiranju in drugih predpisih. Slovensko gospodarstvo bi s krepitvijo centralizacije le zgubljalo.

Zato bi morali tudi v Sloveniji, denimo, resneje obravnavati predloge o nekaterih velikih naložbah, ki naj bi jih vnesli v srednjeročni plan države. So tako velike, da ne bodo zahtevale le združevanja denarja celotnega jugoslovanskega gospodarstva, temveč bo zanje potrebno najemati tuja posojila. Gre zato, da se nakaj planira vnaprej, potem pa bi hoteli prikazati, da je bilo vse sprejeto po samoupravni poti. Na tak način bi se kar nekako uzakonila gradnja nekaterih predragih objektov, za katere pa nimamo dovolj akumulacije.

Predsednik France Popit je menil, da to ni dobro. Vse močnejše so namreč sile, ki želijo zamenjati samoupravni sistem s centralistično-administrativnim. Proti takšnim silam se je treba odločno boriti, saj so ljudje vzeli samoupravni sistem za svojega, čeprav ni razvit toliko, kot bi želeli in bi vsaka sprememba povzročila velike probleme. Zato se moramo v Sloveniji dosledno držati ustave in zakona o združenem delu, ker si le tako lahko zagotovimo razvoj v enakopravni skupnosti jugoslovanskih narodov in narodnosti.

Zelo je bil kritičen tudi do predloga izplačevanja osebnih dohodkov, kot je predlagan v gradivu za kongres zveze komunistov Jugoslavije. Dejal je, da je tak sistem samo dodatna voda na mlin centralizaciji. Zamisel, da bi vsi imeli za enako delo enake plače, bo najbrž marsikje naletela na aplavz, ker daje na videz sliko socialne pravičnosti. Je pa popolnoma skregana z socialističnim načelom delitve po delu, saj bi s takšnim sistemom pravzaprav prešli »na državne plače«. Pomeni, da bi v Beogradu določali, koliko bo kdo zaslužil, ne glede na to, koliko in kako dela.

L. Bogataj

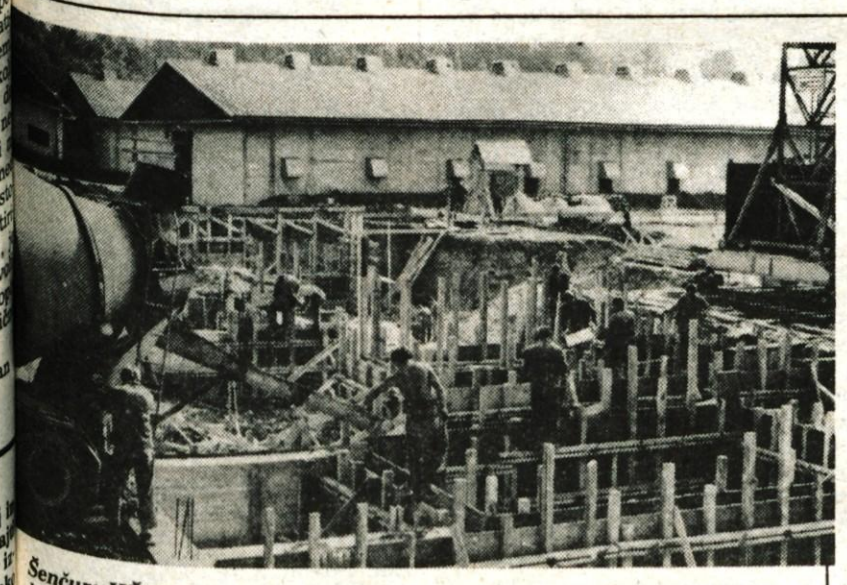

Šenčur: KŽK Gorenjska gradi center za razmnoževanje semenskega krompirja — Mercator — Kmetijsko živilski kombinat Gorenjske, tozd Kmetijstvo je 1. avgusta letos začel graditi v Šenčurju v bližini skladišča za krompir center za hitro razmnoževanje semenskega krompirja. Njegov osrednji del bo rastlinjak, pokrit s tako gosto mrežo, da skoznjo ne bodo mogle uši, raznašalke virusov. V njem bodo pridelovali »brezvirusni sadilni material« po novi metodi — v nadzorovanih razmerah, brez zunanjih vplivov. Čas pridelovanja osnovnega semena se bo skrajšal za polovico. Če bodo dela potekala brez zapletov, bo center, ki bo veljal 440 milijonov dinarjev, nared že naslednje leto. (cz) — Foto: F. Perdan

Dolžnosti porabnikov elektrike

Skupnost elektrogospodarstva je avgusta letos na novo uredila pravice in dolžnosti za dobavo in odjem električne energije — Velikih novosti ni, nekaj je le drobnih sprememb

Ko na novo postanete porabnik električne energije ali povečate priključno moč, morate pridobiti elektroenergetsko soglasje. Električni priključni vodi in naprave, vključno z električnimi števci, morajo biti tehnično brezhibne in varne, v skladu s tehničnimi predpisi in standardi. Določeno je, da jih namesti dobavitelj električne energije ali njegov pooblaščenec. Tako je tudi v primerih popravil. Seveda pa mora biti hišna instalacija brezhibna, opravi jo lahko strokovnjak, ki napiše potrdilo o primernosti izvedbe.

Porabnik mora plačati stroške zunanjega priključka, lahko pa se otrese skrbi z njegovim vzdrževanjem, če ga brezplačno odstopi dobavitelju električne energije. Po novem je tako tudi z merilnimi in krmilnimi napravami (števec, stikalna ura). Deset let po predaji priključka pa porabnik obdrži pravico, da od novih, kasneje priključenih porabnikov, zahteva povrnitev stroškov gradnje priključka. Ta pravica pa seveda ni tako široka, da bi lahko oviral priključitev drugih porabnikov.

Dobavitelju je na visokem omrežju dopustno 5-odstotno odstopanje napetosti navzgor in navzdol. Na nizkonapetostnem omrežju pa je dovoljeno 5-odstotno odstopanje navzgor, 6-odstotno navzdol. Večja, vendar ne več kot 15 odstotkov, odstopanja so dopustna le ob okvarah. Takšne izjeme pa so dopustne tudi na posameznih območjih, če v planih energetskih skupnosti ni dovolj sredstev za potrebno rekonstrukcijo in novogradnje elektroenergetskih objektov.

Začasne prekinitve pri oskrbi z električno energijo so dopustne pri vzdrževalnih delih ali priključevanju novih naprav in objektov. Ustavitev dobave je možna pri neobhodnem varčevanju. Kazenskega značaja pa je, če porabnik moti druge, če nima pravilno registrirane porabe ali jo uporablja celo mimo merilnih naprav, če se nedisciplinirano obnaša ob pomanjkanju električne energije ali če ne plača računa. V vsakem primeru pa mora dobavitelj porabnika najprej pismeno opozoriti, šele nato pride kazen.

Dobavitelj mora porabniku svetovati, kakšna vrsta merjenja je zanj najprimernejša, da se lažje odloči za eno- ali dvotarifnega. Stroške pregleda in žigosanja števcev in stikalnih ur plača dobavitelj, stroške namestitve teh naprav pa porabnik. Če porabnik posumi v točnost merilne naprave, stroške pregleda krije dobavitelj, če se izkaže, da je bil sum utemeljen. Porabnik mora o poškodbah števca in stikalne ure (največ 60 minut lahko odstopa od pravega časa) obvestiti dobavitelja. V šestih dneh pa mora sporočiti **spremembo** priimka ali odselitev.

M. Volčjak

Vezeninam se obeta posodobitev

novo vezilnico in novimi, modernimi stroji, bodo Vezenine Bled za trikrat povečale proizvodnjo zaves

Bled — Vse kaže, da bodo blejske Vezenine vendarle dobile potreben in tako želen novi obrat vezilnice in nekaj novih strojev za vezenje.

Investicijo narekujejo utesnjeni prostori in zastarela ter iztrošena proizvodna oprema, saj sedanja vrednost opreme znaša le še 0,8 odstotka nabavne vrednosti. Stari stroji za vezenje nikakor ne odgovarjajo več zahtevam trga, posebno tujega.

Vezenine Bled bodo še ta mesec začele z gradnjo nove vezilnice, velike 1880 kvadratnih metrov, in nove šivalno postaje, uvozile pa bodo tudi 5 vezilnih avtomatov, stroj za navijanje bobin, šivalni stroj za popravljanje napak, križno-previjalne stroje, posebne mize z odsesovalno glavo in stroj za izdelovanje vzorčnih kart.

Novi proizvodni obrat bo zgrajen poleg obstoječe vezilnice in bo z njo funkcionalno povezan. Z novimi prostori in novo opremo bodo Vezenine Bled povečale proizvodnjo vezenin, njihovi izdelki bodo kvalitetnejši in obetajo si tudi manjšo porabo materiala. Z novimi stroji bodo proizvodnjo zaves povečali za trikrat, vezene motive za 61 odstotkov, zmanjšali pa bodo proizvodnjo ostalega, kot so trakovi, bordure, čipke in podobno. Skoraj vso dodatno proizvodnjo zaves bodo Vezenine izvozile neposredno ali prek domače konfekcije.

Za povečan obseg proizvodnje bodo po gradnji novega obrata potrebovali 27 novih delavcev, predvsem vezilj in šivilj. 19 jih bodo zaposlili na novo, preostale pa bodo dobili s prerazporeditvijo v okviru delovne organizacije.

Celotna investicija bo blejske Vezenine stala 712 milijonov dinarjev. Temeljna banka Gorenjske je v ta namen odobrila 213,6 milijona dinarjev kredita, 254 milijonov bo dobila iz mednarodnega IFC kredita, preostanek pa bo skupaj s sovlagatelji prispevala sama.

Proizvodnja v novi vezilnici naj bi se začela že 1. julija 1986 leta.

D. D.

Hotel Krim bodo obnovili

Z obnovo starega dela hotela Krim in s prizidkom bo hotel pridobil 112 ležišč visoke B kategorije, povečano restavracijo, novo zajtrkovalnico, kavarno in prenovljeno recepcijo.

Bled — Danes ima znani blejski hotel Krim 184 ležišč, od katerih jih je 60 C kategorije v starem delu hotela in 124 B kategorije v novejšem prizidku. Kvaliteta tujskih sob v hotelu je danes pod poprečjem delovne organizacije HTP, kamor spadajo tudi Grand hotel Toplice, hotel Jelovica in hotel Lovec. Da bi posodobili in prenovili hotel Krim, ter izboljšali svojo ponudbo, so se delavci odločili za nadomestno gradnjo in prizidek, za investicijo, ki bo stala okrog 610 milijonov dinarjev.

Stari del hotela Krim s 60 ležišči C kategorije je bil zgrajen kmalu po vojni. Sobe so brez kopalnic in že dolgo ne odgovarjajo zahtevam turistov, ki prihajajo na Bled. Za takšne sobe se turisti odločajo le, če drugje ni prostora. Zato so te sobe slabo izkoriščene, najemajo jih predvsem domače mladinske skupine in prehodni gostje, seveda pa je od njih tudi iztržek še enkrat nižji kot od sob v novem delu hotela.

V hotelu Krim so se zdaj odločili podreti stari del hotela, na istem mestu pa zgraditi nov prizidek. Hotel bo z nadomestnim objektom pridobil 112 ležišč visoke B kategorije, za 60 sedežev večjo restavracijo, novo zajtrkovalnico, kavarno in prenovljeno recepcijo. Novi prizidek bo tri-, delno pa štirinadstropna zgradba z 2.454 kvadratnimi metri površine in bo z obstoječim delom tvoril arhitektonsko celoto.

Z novim prizidkom si hotel obeta tudi boljšo zasedenost: medtem ko je, na primer lani, dosegel novi del hotela 69,3-odstotno zasedenost ležišč in pri tem 55-odstotni delež tujih nočitev, je imel stari del hotela le 32-odstotno zasedenost in 28 odstotkov tujih nočitev. Z novimi ležišči in vso dodatno kvalitetno ponudbo delavci predvidevajo, da bo obnovljeni del hotela 70-odstotno zaseden, prav tolikšen pa bo tudi delež tujih gostov. S tem bi se število nočitev povečalo za 21.585, od tega za inozemske goste za 18.000. Po tej investiciji naj bi imeli v hotelu Krim letno okrog 60.000 nočitev, to je za 56 odstotkov več kot leta 1984, ko je imel le 38.380 nočitev. Skupno bo imel hotel torej 236 ležišč B kategorije, kvaliteta ponudbe pa bo ustrezala zahtevnejšim tujim gostom.

Bled ima danes 4.244 ležišč, od katerih jih je 3.090 v družbenem sektorju, v hotelih, depandansah in počitniških domovih, 1.154 pa v sobah zasebnega sektorja.

Na Bledu je bilo leta 1983 zabeleženih 558.666 nočitev, od tega 56 odstotkov tujih, leta 1984 pa 572.099 nočitev, od tega 65 odstotkov tujih.

Na zadnji seji kreditnega odbora Temeljne banke Gorenjske so hotelu Krim odobrili investicijski kredit v znesku 244 milijonov dinarjev. Z gradnjo bodo začeli takoj, že prve dni oktobra, junija prihodnje leto pa naj bi bila dela končana. Gradili bodo hitro, ker bodo morali zaradi gradnje zapreti tudi preostali del hotela.

Bled bo torej prihodnjo sezono bogatejši za prenovljeni hotel Krim, za precej ležišč visoke B kategorije.

D. Dolenc

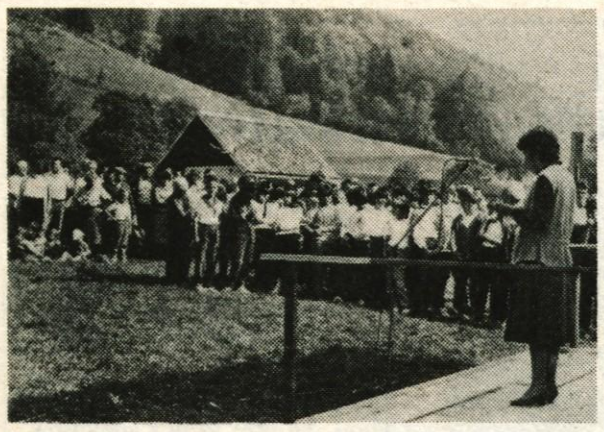

Na nedeljski svečanosti v Gozdu se je zbralo veliko ljudi

Voda iz vodovoda odpira nov list v razvoju vasi Gozd

Ob prazniku krajevnih skupnosti Pristava, Križe, Sebenje in Senično

V Gozdu dobili vodovod

Letošnja priznanja OF so na sobotni slavnostni seji svetov krajevnih skupnosti Pristava, Križe, Sebenje in Senično prejeli: Vinko Studen iz Seničnega, Jure Jerkič in Franc Štucin iz Pristave, Jože Šturm in Janez Primožič iz Križev, medtem ko v krajevni skupnosti Sebenje letos priznanj niso podelili.

Tržič — Osrednja prireditev v praznovanju krajevnih skupnosti Pristava, Križe, Sebenje in Senično je bila prav gotovo nedeljska spominska svečanost v partizanski vasici Gozd. Slovesnost ni bila le spomin na dogodek pred 41 leti in na ljudi, ki jih je okupator zaradi sodelovanja v narodnoosvobodilnem boju kruto kaznoval s požigom domov. Bila je tudi kronanje dveh pomembnih delovnih uspehov.

Prvi je ureditev približno 700 metrov dolgega odseka ceste od Križev do Gozda. Cesta v zgornjem delu, proti vasi, je zdaj dovolj široka in dobro utrjena, urejeno je odvodnjavanje. Delo, ki sta ga financirala Republiška skupnost za ceste in Gozdno gospodarstvo, je stalo 3,6 milijona dinarjev. Je dokaz, da se da z veliko volje in truda tudi v odročnejše kraje speljati boljšo pot, obenem pa spodbuda, da bo podobne posege cesta doživljala še v nižjem delu.

Drugi velik delovni uspeh je vodovod v Gozdu. Gradnja je bila dokaj zahtevna, saj je območje Gozda zelo siromašno s pitno vodo. Edini zadostni izvir je pod vasjo, zato ga je bilo treba s črpalko dvigniti. Naložba je stala okrog deset milijonov dinarjev. Nekaj denarja bo še zahtevala, saj bo treba dokončati rezervoar za okrog 50 kubičnih metrov vode, da bodo vaščani lahko premostili tudi daljša sušna obdobja. Zgrajen bo predvidoma prihodnje leto.

Curek pitne vode, ki je v nedeljo dopoldne brizgnil iz novega vodovoda, je odprl nov list v zgodovini vasi. Gojžani, z njimi pa tudi vsi Tržičani, se bodo morali potruditi, da Gozd ne bo več samo idilična partizanska vasica. Vključiti jo bo treba v razvojne načrte občine. Osnovne pogoje za hitrejši razvoj zdaj ima.

O tej nalogi, ki vsekakor ne bo preprosta, saj v Gozdu danes živi le peščica starejših ljudi in otrok, je spregovorila tudi slavnostna govornica na nedeljski proslavi, Marica Praprotnik, predsednica občinske konference SZDL Tržič. Potem ko je omenila znamenite zgodovinske dogodke in najnovejše pridobitve v Gozdu, ki so pozna nagrada vaščanom, se je ustavila pri aktualnih nalogah v tržiški občini. Opozorila je, da je treba evidentiranje možnih kandidatov za odgovorne funkcije v delegatskih skupščinah res dobro opraviti, saj bodo le sposobni ljudje lahko uspešno krojili prihodnji razvoj. Vso pozornost terja tudi priprava planskih dokumentov za naslednjih pet let in do leta 2000, pri čemer je posebno pomembno, da v občini obdržijo čim več strokovnjakov. V vseh okoljih se morajo ljudje upreti posameznim primerom nedela, saj bodo le na ta način lahko spet dosegli gospodarsko rast. Več pozornosti kot doslej je treba nameniti tudi zdravju ljudi in medsebojnim odnosom.

Slavje v Gozdu so s kulturnim programom popestrili učenci osnovne šole Kokrškega odreda iz Križev, gasilci pa so pomagali pri odpiranju vodovoda.

H. Jelovčan

Praznik krajevnih skupnosti pod Krvavcem

Telefon in Dom krajanov

Osrednja svečanost je bila v nedeljo v krajevni skupnosti Poženik, kjer so prebivalci s 6000 prostovoljnimi delovnimi urami zgradili Dom krajanov in dobili 60 telefonskih priključkov

Krajani Poženika in sosednjih krajevnih skupnosti so v nedeljo popoldne slovesno proslavili izgradnjo doma in telefonskih priključkov kar sredi vasi pred novo zgrajenim domom. Dom krajanov, v katerem je poleg prostorov krajevne skupnosti in organizacij tudi zbiralnica mleka, je odprl direktor Gorenjske kmetijske zadruge TZO Cerklje Jože Žun. Združena sredstva v višini 1,26 milijona dinarjev so krajani oplemenitili s prostovoljnim delom.

Poženik — S svečano otvoritvijo Doma krajanov in s 60 novimi telefonskimi priključki so v nedeljo popoldne v krajevni skupnosti Poženik sklenili različne prireditve, ki so bile minuli teden organizirane v počastitev letošnjega praznika krajevnih skupnosti pod Krvavcem. Prebivalci krajevnih skupnosti Brnika, Cerkelj, Poženika, Šenturške gore in Zaloga se namreč vsako leto spominjajo 4. oktobra 1944, ko je drugi bataljon Šlandrove brigade v Bolkovi hiši v Zalogu uničil štab črne roke za Gorenjsko.

V krajevnih skupnostih pod Krvavcem so letos zabeležili več delovnih uspehov. Skupna je bila velika telefonska akcija, ki bo kmalu končana. Še letos naj bi namreč dobili telefon tudi na Šenturški gori, v Zalogu in Lahovčah. Zares velik delovni uspeh pa so dosegli v krajevni skupnosti Poženik.

»Ko so se 1978. leta zečele priprave na gradnjo telefonskega omrežja, smo začeli tudi v Poženiku. Pred dvema letoma smo tudi v naši krajevni skupnosti ustanovili gradbeni odbor in določili nosilce nalog po vaseh. Velika delovna akcija se je začela letos spomladi. V prek 3800 prostovoljnih delovnih urah smo izkopali 3200 metrov jarka, položili kabel in postavili 61 drogov. Razen tega je vsak naročnik prispeval še 120.000 dinarjev. Vrednost vseh del znaša okrog 13 milijonov dinarjev; od tega smo dobili 2 milijona iz združenih sredstev občine, 350.000 dinarjev od Zavarovalne skupnosti Triglav-Gorenjske območne skupnosti Kranj in 20.000 dinarjev od KŽK Kranj. Vsi, ki so sodelovali v tej akciji, zaslužijo pohvalo in zadovoljen sem, da smo uspeli,« je povedal predsednik gradbenega odbora za gradnjo telefonskega omrežja v Poženiku, Pšati, Šmartnem in zaselku Prelje **Peter Repnik.**

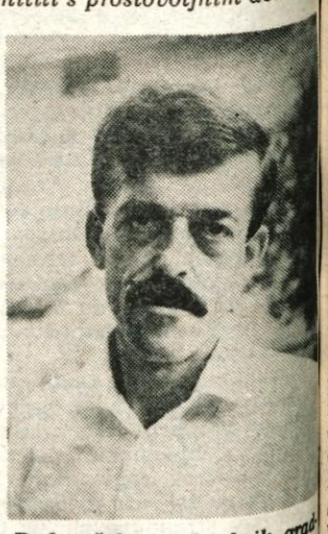

Janez Podgoršek, predsednik gradbenega odbora za gradnjo Doma krajanov v Poženiku

Peter Repnik, predsednik gradbenega odbora za gradnjo telefonskega omrežja

»Želja, da bi v krajevni skupnosti dobili svoje prostore in nam ne bi bilo več treba gostovati po hišah, stara že dobrih 15 let,« je v nedeljo popoldne pripovedoval predsednik gradbenega odbora za gradnjo Doma krajanov **Janez Podgoršek.** »Aprila lani smo podrli opuščeno kmetijsko poslopje, nato pa na istem prostoru začeli graditi dom. Konec minulega leta je bil pod streho, letos pa smo z deli nadaljevali. Prek 2000 prostovoljnih delovnih ur smo naredili in še posebno zavzeti so bili mladinci. Danes smo dom odprli in za nas je to zares velik praznik. Ob tej priložnosti se zahvaljujem vsem krajanom, ki so sodelovali pri gradnji doma.« A. Žalar

Tudi Crngrob je dobil vodovod

Crngrob — Kaj pomeni dobiti vodo v vas — táko z zajetjem, velikim rezervoarjem, da je tudi ob velikih sušah ne bo zmanjkalo — vedo le ljudje, ki so si še do včeraj pomagali s kapnicami, z bližnjimi studenci, ki so muhasto presihali; in spet je bilo treba klicati na pomoč cisterne z vodo, da je imela vas to najnujnejšo življenjsko tekočino za ljudi in za živino.

Crngrob je ena takih gorenjskih vasic, ki je šele sedaj dobila vodo. Deset hiš šteje, le okrog 50 prebivalcev, in vsak gospodar si je za vodo pomagal po svoje. Vsa ta leto so mislili na vodovod, a so odlašali, ker je bila velika investicija. Ves čas so gradili: 1954. leta so v vas napeljali elektriko, 1976. so položili asfalt, 1978. so zgradili nov protipožarni bazen, 1983. pa so se odločili za gradnjo vodovoda. V njihovi akciji jih je podprl strokovnjak na tem področju, Ivan Kepic iz Škofje Loke, in predlagal, da bi vodo v vas speljali iz 1500 m oddaljenega izvira v Rovtu pod Planico. Velik posluh za njihove želje je imela krajevna skupnost Stara Loka — Podlubnik, kamor spada Crngrob. Na pomoč pa so jim priskočili tudi fantje majorja Marka Jakšića, ki so delali pri gradnji strelišča v Crngrobu. Vojaki so jim skopali 1500 m jarka za vodovod od Rovta do Crngroba. Tod domačini sodelujejo z vojaki in njihovimi starešinami. Vaščanom so pomagali zgraditi cesto in kadar je ob suši zmanjkalo vode v vasi, so jim jo brezplačno pripeljali s svojimi cisternami. Taka nesebična pomoč se nikoli ne pozabi. Viške vode iz njihovega rezervoarja bo imelo na voljo tudi crngrobsko strelišče.

Predračun za vodovod je pred dvema letoma znašal 3,2 milijona dinarjev, vaščani so zbrali 582.350 dinarjev, krajevna skupnost pa je pridala še 1,2 milijona dinarjev. Krajani so pri vodovodu naredili 2422 delovnih in 110 traktorskih ur. Ocenjujejo, da je danes ta vodovod v dolžini 2500 metrov skupaj z zajetjem in 50-kubičnim rezervoarjem vreden blizu 8 milijonov dinarjev.

Vodovod v Crngrobu je v petek, 4. oktobra, popoldne slovesno odprl predsednik skupščine občine Škofja Loka Matjaž Čepin, komandant loške garnizije kapetan Miodrag Balcojkić pa je odprl hidrant in simbolično dal vodo vaščanom v uporabo.

V Crngrobu zdaj že razmišljajo o svoji gasilski opremi. D. Dolenc

Ko priteče voda v vas, je vedno velik dogodek. Tudi v Crngrobu je bil. Predsednik skupščine občine Škofja Loka Matjaž Čepin je prerezal trak pri rezervoarju crngrobskega vodovoda. — Foto: D. Dolenc

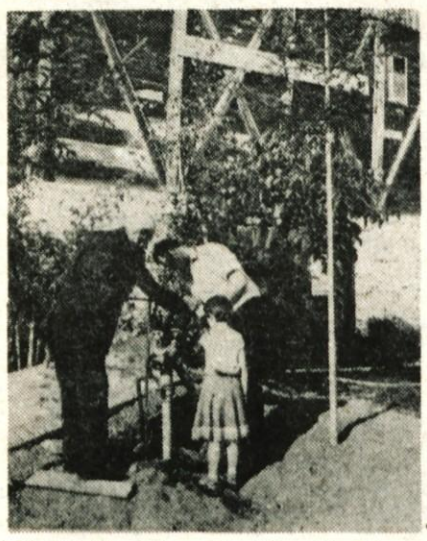

***Na Možjanci proslavili veliko delovno akcijo** — S svečano otvoritvijo ojačanega vodovoda so na Možjanci v nedeljo popoldne sklenili različne prireditve, ki so bile minuli teden v krajevni skupnosti Preddvor organizirane v počastitev krajevnega praznika. Možjančani pa so s tem proslavili tudi veliko delovno zmago. V slabem letu dni so z več kot 5000 prostovoljnimi delovnimi urami zgradili tri kilometre dolg ojačan vodovod, katerega vrednost je prek 7 milijonov dinarjev. Z družbeno pomočjo in lastnimi silami so si tako zagotovili, da jih v prihodnje ne bo več pestilo pomanjkanje pitne vode. Ob tej priložnosti so moški pevski zbor in člani dramske skupine KUD Matije Valjavca pripravili zanimiv kulturni program. Ko sta Janez Vreček, predsednik vaškega odbora, in Janez Rebernik, najstarejši Možjančan, odprla vodovod, so člani prostovoljnega gasilskega društva Preddvor prikazali še mokro gasilsko vajo. Na svečanosti v lepem nedeljskem popoldnevu so podelili tudi priznanja ob letošnjem krajevnem prazniku. Za prizadevanja pri gradnji vodovoda so jih podelili družinam z Možjance: Vreček, Jerič, Štirn, Arnež-Štirn, Jagodic (Možjanca 2 in 4), Janezu Reberniku, Mariji Rebernik in Jožetu Reberniku. Za delo v krajevni skupnosti pa še Janezu Alešu iz Mač, Janezu Koku in Janezu Celarju z Brega ob Kokri, Andreju Jeriču iz Tupalič, Francu Šenku iz Potoč in vaškemu odboru Brega ob Kokri za gradnjo kanalizacije. — A. Žalar*

PRAVNIK SVETUJE

DEDOVANJE

P. P. iz Tržiča

Po očetovi smrti je hišo dedoval brat, ostalim dedičem pa je bil dolžan izplačati dedne deleže v denarju. Vendar pa vam brat ni izplačal celotnega zneska 450.000 din, ampak le 70.000 din. Medtem pa se je našla oporoka, za katero dvomite, da je prava, in po tej oporoki je celotno zapustnikovo premoženje dedoval brat. Obenem nam v pismu omenjate težave z vašim zdravstvenim stanjem in opisujete težko socialno stanje.

Odgovor: Sklepamo, da ste rok za spodbijanje oporoke zamudili. Tako vam preostanejo pod določenimi pogoji samo izredna pravna sredstva revizije in obnove zapuščinskega postopka. Ker mi v uspeh dvomimo, vam predlagamo posvet pri službi pravne pomoči občine ali pri odvetniku, ki vam bo zaradi možnosti vpogleda v spise lažje svetoval. Čeprav je bil oporočni dedič vaš brat, ste imeli možnost uveljaviti nujni delež, ki znaša polovico deleža, ki ste ga najprej dedovali na podlagi zakona. Ali ste nujni delež uveljavljali, nam ne pišete.

SLUŽNOSTA PRAVICA

T. B. iz Jesenic

Kmetje že dalj časa vozijo na svoja kmetijska zemljišča tik ob hiši po delu vašega zemljišča. Nekaj metrov stran teče javna pot, vendar je zapuščena in slabo vzdrževana. Ko ste na delu svojega zemljišča, ki ga drugi uporabljajo za pot, postavili smetiščno jamo, so vam prizadeti kmetje rekli, da so pot priposestovali. Zanima vas, ali je to res?

Odgovor: Res je, da služnost med drugim nastane tudi s priposestovanjem, seveda, če so izpolnjeni vsi pogoji za to. Tako so kmetje dejansko morali izvrševati služnost dvajsetih let, vi pa tej služnosti niste nasprotovali. Gradnja smetiščne jame bi vsekakor lahko pomenila nasprotovanje izvrševanja služnosti. Če pa v dvajsetih letih tej služnosti niste nasprotovali, bi v primeru dokazanega priposestvovanja služnosti mogoče uspeli s tožbo na ukinitev služnosti, ker obstaja javna pot.

2. mednarodni festival ekološkega in etnološkega filma

Odločitev, kdo je najboljši, je bila težka

S sklepno projekcijo in podelitvijo nagrad najboljšim ustvarjalcem se je v četrtek, 3. oktobra, v Kranju končal 2. festival etnološkega in ekološkega filma — Žirija, ki je izbirala med 26 kakovostnimi filmi, je imela težko delo — Slednjič je Veliko nagrado prisodila angleškemu filmu Dolina, srebro domačemu Od novne do kruha in bron poljskemu Rudnik ob reki — Maloštevilno občinstvo

Kranj — Od 30. septembra do 3. oktobra so v Kranju plapolale festivalske zastave ob 2. mednarodnem festivalu etnološkega in ekološkega filma. Filmski ustvarjalci iz 14 držav so v Kranj poslali 52 filmov, iz katerih je selekcijska komisija z dr. Andrejem O. Zupančičem na čelu izbrala 26 najboljših. Zadnji dan, ko se je v osrednjem kranjskem kinematografu iztekel poslednji film, je zasedala mednarodna festivalska žirija, da bi odločila o treh najboljših filmih. Kot kaže, je bila odločitev težka, saj si je morala peterica (Andrej Zupančič, Sergio Ferrari, Raimund Gutmann, Allison Jablonko in Dani Podpečan) vse filme ponovno ogledati. Ob osmih, ko naj bi zbranemu občinstvu že sporočili, kdo so nagrajenci, je žirija še vedno tehtala. Tako si je občinstvo ta čas ogledalo izbor najzanimivejših filmov, med njimi zahodnonemškega Umiranje gozdov, francoskega Življenje nomadskega plemena, poljskega Rudnik ob reki in domačega Vrtnar posebne sorte o slovenskem krajinarju Cirilu Jegliču.

Zlato medaljo za najboljši film na festivalu so slednjič prisodili **angleškemu filmu Dolina** Chrisa Warrena, **srebro domačemu filmu Od novne do kruha** Igorja Prodnika, **bron** pa **poljskemu Rudnik ob reki** ustvarjalcev Leszeka Skrzydla in Ryszarda Blazniaka. Posebna nagrada za **najboljši etnološki film** je pripadla **belgijskemu filmu Po sledeh belega lisjaka** režiserja Luca de Heuscha. Na festivalu so podelili tudi **nagrado Metoda Badjure za najboljšo kamero,** ki jo je Društvo slovenskih filmskih delavcev prisodilo domačemu filmu **Kjer kukavica gnezdi** režiserja Andreja Mlakarja in snemalcev Vikija Pogačarja in Slava Vajta.

»Odločitve so bile soglasne,« je ob podelitvi povedal predsednik mednarodne žirije dr. Andrej O. Zupančič. »Žirija, v kateri smo bili sami 'bruci' brez poprejšnjih izkušenj v kaki žiriji, pa nikakor ni imela lahkega dela. Veliko filmov smo morali pregledati še enkrat, da smo se lahko odločili v prid najboljšim.«

2. mednarodni filmski festival ekoloških in etnoloških filmov, ki ga je pripravil Interfilm, organizator že bolj uveljavljenega festivala športnih in turističnih filmov, je mimo. Izbrane filme, ki v štirih festivalskih dneh niso imeli veliko občinstva, bodo nekaj časa še vrteli za širšo, hvaležnejšo publiko, za skupine iz šol, nato pa se bo izbor najboljših filmov tega žanra preselil na televizijo. Upajmo le, da bo imel festival, ki se čez dve leti znova vrne v osrednji kranjski kinematograf, večji odmev v javnosti, saj obravnava temi, ki nas v zadnjem času vse bolj zadevata.

D. Z. Žlebir

Nagrajenci

Dolina, film avtorja Chrisa Warrena, dobitnik Velike nagrade Ubij naravo in ubil si samega sebe, je sporočilo angleškega filma Dolina. Prikazuje, kako človek uničuje naravo, ko si prizadeva iz nje potegniti kar največ za svoje preživetje. Hkrati film dokazuje, da je mogoče ubrano sožitje narave in človeka. Kmet, ribič, biolog in ekolog lahko žive skupaj, ne da bi drug drugega ogrožali.

Od novne do kruha, domači film avtorja Igorja Prodnika, nagrajen s srebrno medaljo.

Film izključno z vizualnimi slikami, brez komentarja, slika pot od novine do kruha. Prikazuje krčenje gozdov, pripravo njive s požiganjem, setev, žetev, mlačev, mletje in peko kruha. To je film brez prisiljene poučnosti, pa vendar poučen. Njegova odlika je lirična, pa tudi malce raskava govorica.

Rudnik ob reki, poljski film Leszeka Skrzydla in Ryszarda Blazniaka, dobitnik bronaste medalje.

Film govori o konfliktih med ekonomskimi interesi in ekološkim ravnovesjem. Rudnik je vir energije, pa tudi past, v katero se lovijo tisti, ki jo potrebujejo. Rudnik je grožnja spreminjanja okolja z nepredvidljivimi posledicami. Zato je ljudem, ki živijo ob rudniku in si v tem celo služijo kruh, neokrnjena narava več vredna kot premog.

Po sledeh belega lisjaka, belgijski film Luca de Heuscha, najboljši etnološki film.

Film je zapis o presenetljivi kulturi afriškega plemena Dogon, ki je živel v skalovju Bandiagara (današnji Mali). Njihovo kulturo je leta 1931. odkril in raziskoval francoski antropolog Marcel Griaule.

Kjer kukavica gnezdi, domači film Andreja Mlakarja, ki ga je Društvo slovenskih filmskih delavcev nagradilo za najboljšo kamero. Snemalca Viki Pogačar in Slavo Vajt sta upodobila umiranje Krupe, ene najlepših rečic v Beli Krajini. Z ekološko katastrofo je zagrozila neodgovornost pri odlaganju industrijskih odpadkov. Krupa, mrtva reka, brez biološkega življenja v sebi, grozi ljudem ob sebi. Še huje: grozi njihovim potomcem.

Strokovno posvetovanje etnologov o etnološkem filmu

V organizaciji Interfilma je bil prejšnji teden v Kranju že drugič mednarodni festival etnološkega in ekološkega filma. Ob njem je bilo ob sodelovanju Slovenskega etnološkega društva in Avdiovizualnega laboratorija Znanstvenoraziskovalnega centra SAZU organizirano tudi dvodnevno strokovno posvetovanje jugoslovanskih etnologov na temo Vloga avdiovizualne dokumentacije pri etnološkem terenskem delu.

Zvrstilo se je osem referatov, v katerih so avtorji iz Zagreba, Sarajeva, Ljubljane in Kranja posredovali svoje izkušnje in poglede glede uporabnosti filmske tehnike (film, videokasete) pri svojem raziskovalnem in publicističnem delu. Ob referatih in živahnih razpravah, ki so jih spremljali filmi, so se izoblikovale različne pomenske in uporabnostne kategorije, ki jih nudi stroki filmski medij. Film more ostati na ravni agende — živega zapisa, ki pomaga strokovnjaku pri proučevanju določenega kulturnega pojava. To je študijsko gradivo, ki pa ostaja brez strokovnih pojasnil za povprečnega gledalca komaj na ravni gledljivosti. Film, ki to raven presega, je v strokovnem pogledu že avtorsko delo, katerega osnova je strokovni scenarij. Je vizualna sinteza raziskave, ki jo razen scenarija spremlja tudi strokovni komentar — kot nujno dopolnilo vizualnega sporočila. Naško Križnar je v svojem prispevku opozoril še na drugo kategorijo etnološkega znanstvenega filma, ki je izvirna oblika raziskave, ne le ilustracija k raziskavam.

Mnogo je bilo govora o dilemah etnologov v zvezi z njihovim sodelovanjem s televiziskimi in filmskimi delavci. Kompromisi med avtorjem strokovnega scenarija in filmskimi izvajalci, tudi nepremostljiva razhajanja spremljajo skoraj praviloma taka sodelovanja, seveda na škodo strokovnosti. TV medij ima svoje zakonitosti, pri katerih bo vztrajal. Filmski ljudje imajo umetniško ambicijo, ki si znanost rada podreja. Zato je v korist stroke potrebno iskati take rešitve, ki bodo skozi filmski medij najširši javnosti posredovale znanstvena dognanja na način, ki je sposoben dramiti v njej zavest lastne vrednosti, lastne in narodove zgodovinske kulturne identitete, kot je zaključila svoj prispevek znana slovenska etnomuzikologinja Mira Omerzel-Terlep. Vendar, dokler bodo etnološki filmi le sestavni del zabavnih TV oddaj, so taki cilji etnologov gotovo obsojeni na izničenje.

V Sloveniji smo leta 1983 dobili Avdiovizulni laboratorij pri Znanstvenoraziskovalnem centru SAZU; vodi ga etnolog in filmski človek Naško Križnar, avtor Slovenske etnološke filmografije, ki je izšla v knjižni obliki leta 1982. V resoluciji, ki je bila sprejeta na posvetovanju, je med drugim postavljena potreba po ustanavljanju takih centrov tudi v drugih republikah, potreba po ustanovitvi jugoslovanskega centra za etnološki film, ki bi koordiniral delo medrepubliških programov. Sestavni del resolucije je tudi prizadevanje za uvrstitev etnološkega filma v predmetnik študija etnologije v posameznih visokošolskih centrih; doslej imajo le v Franciji šolane etnologe — cineaste.

Anka Novak

Delovno srečanje v Novi Gorici

Od četrtka, 10. oktobra, do vključno sobote, 12. oktobra, bo v Novi Gorici potekalo delovno srečanje predsednikov in tajnikov občinskih in mestnih zvez kulturnih organizacij, prireja ga Zveza kulturnih organizacij Slovenije. Četrtkovopopoldne in večer bodo izkoristili za srečanje predstavniki slovenskih kulturnih organizacij v Gorici. Delovni program se bo začel v petek, 11. oktobra, ob 8.30, ko bodo spregovorili o proslavah in proslavljanju. Uvodno razmišljanje bo podal Marjan Belin, nakar bodo novogoriški ljubitelji pod režijskim vodstvom Emila Komerška izvedli prireditev Pet točk za proslavo. Pogovor o prireditvi bo vodil Tone Partjič. Popoldne, s pričetkom ob 12.30, bodo namenili srednjeročnih programov za obdobje 1986—1990. Po pogovoru bodo obiskali grad Kromberk ter si ogledali značilno primorsko briško vas Šmartno v goriških Brdih. V soboto, 12. oktobra, ob 9. uri pa bodo spregovorili o potrebah, možnostih in načinih usposabljanja večjih centrov za opravljanje kulturno animacijskih in vzgojno izobraževalnih nalog, uvodno razmišljanje bo podal Janez Karlin.

Mladi literati drugih narodov

V Mariboru bo 12. in 13. oktobra potekalo sedmo srečanje literatov začetnikov v Sloveniji živečih pripadnikov drugih narodov in narodnosti. Pripravlja ga zveza kulturnih organizacij Slovenije. V soboto, 12. oktobra, bodo udeleženci po ogledu kulturnih znamenitosti mesta ob 16. uri poslušali predavanje dr. Janeza Rotarja o umetnostnem jeziku, ob 20. uri pa bo literarni večer. V nedeljo, 13. oktobra, se bo ob 9. uri začela okrogla miza o literarni ustvarjalnosti udeležencev, vodila jo bosta Alojz Majetić in Jagoda Zamoda.

Folklorna skupina Tehnik vabi nove člane

Kulturna skupina Tehnik iz Škofje Loke, brez dvoma najboljša skupina v škofjeloški občini in ena najuspešnejših skupin na Gorenjskem, vabi k sodelovanju nove člane: plesalke, plesalce, harmonikaše, klarinetiste, violiniste in basiste. Folklorna skupina Tehnik oživlja stare ljudske običaje in plese slovenskih pokrajin: Gorenjske, Slovenskega primorja, Bele krajine in Prekmurja pa tudi drugih področij SFRJ, denimo Gamoča in Makedonije. Razen resnega dela so članom folklorne skupine Tehnik zagotovljeni tudi privlačni nastopi doma, v slovenskih turističnih središčih, pa tudi zunaj meja naše domovine. Vse, ki se zanimate za folklorno dejavnost, vabimo, da nas obiščete v petek, 11. oktobra, ob 20. uri v prostorih krajevne skupnosti Podlubnik (pri Diskontu ABC). Ne bo vam žal.

Prešernovo gledališče Kranj

Prva abonmajska predstava

Že druga premiera Prešernovega gledališča Kranj v letošnji sezoni — Za prvo abonmajsko predstavo za odrasle je PG pripravilo Življenje in smrt J. P. Marata — Za november je dogovorjena tudi druga abonmajska predstava — Večje povpraševanje za abonma

Prešernovo gledališče bo jutri zvečer začelo uprizarjati tisti del programa, ki se uvršča med abonmajske predstave za odrasle, seveda pa so predstave iz tega ciklusa primerne tudi za mladino. Kot prvo predstavo je ansambel kranjskega gledališča, ki so ga tokrat okrepili kranjski slušatelji ljubljanske Akademije za gledališče, radio, film in televizijo, pripravil ŽIVLJENJE IN SMRT J. P. MARATA Matjaža Zupančiča, ki je po motivih znamenitega dela Petra Weissa Zasledovanje in usmrtitev J. P. Marata avtorsko uprizoril dileme in konfliktne situacije revolucionarnega vrenja, povezanega z imenom znamenitega francoskega misleca J. P. Marata. Njegov lik (ter tudi vsi dogodki okrog francoske revolucije) je bil za umetniške ustvarjalce nemalokrat vir ustvarjajočega navdiha (likovna in literarna dela), vedno seveda v smislu povezovanja zgodovinske snovi z sodobnostjo. Tudi pri kranjski uprizoritvi ne gre za dokumentarno in s tem zgodovinsko veristično podajanje dogodkov ob koncu osemnajstega stoletja, temveč za gledališko polno in pesniško subtilno izpoved generacije, ki čuti problematiko sodobnosti na gledališki ter umetniški avtohtoni način.

Uprizoritev so pripravili režiser Matjaž Zupančič s sodelavci: scenograf Igor Fistrič, kostumografinja Meta Sever, komponist Jani Kovačič, koreograf Damir Zlatar Frey in korepetitor Primož Ahačič in lektor Ludvik Kaluža. Občinstvu pa se bodo predstavili igralci: Miran Kenda, Tine Oman, Alenka Weithauser, Bernarda Oman, Jože Vunšek, Bojan Regouc, Vesna Jankovič, Jelka Štular, Dušan Čipe, Jože Sodnik, Miha Krišelj, Rasto Tepina, Dejana Demšar, Ivo Godnič, Janja Skalar, Ivanka Papler, Leon Kovačič, Petra Govc, Vanja Slapar. Na instrumentih igrajo Blaž Čipe, Meta Lokar, Iztok Kok in Aleš Pirc. Zanimivo in za kranjsko gledališče tudi inovativno predstavo bo gledališče igralo do konca tedna in tudi naslednji teden.

Že sedaj pa je za prvo polovico novembra dogovorjeno gostovanje Mestnega gledališča ljubljanskega z lansko slovensko uspešnico (čez 100 ponovitev) Alenke Goljevšček POD PREŠERNOVO GLAVO. To bo druga abonmajska predstava, v prvi polovici decembra pa bo v okviru abonmaja za odrasle uprizorjena komedija Fadila Hadžića DRŽAVNI LOPOV, ki jo pripravlja kranjsko gledališče. V naslovni vlogi bo nastopil Janez Škof. Premiere tega dela bo po vsej verjetnosti veliko prej, prve ponovitve znane Hadžićeve komedije se bodo vrstile tudi na gostovanjih.

Gledališka uprava kranjskega gledališča po končanem vpisu letošnjega abonmaja ugotavlja, da je bilo povpraševanje veliko večje od ponudbe. Želje po abonmajskem vpisu v gledališču niso mogli izpolniti velikemu številu gledalcev, predvidevajo, da je bilo odklonjenih približno 500 abonentov, to pa sta dve polni dvorani oziroma dva nova abonmaja. Abonma je vezan na denar, predvsem pri gostovalnih predstavah so se začeli stroški za eno samo ponovitev bližati dvajsetim starim milijonom. Več kot jasno je, da bo treba v prihodnje (v gledališču upajo, da jih zaradi odklonitve gledalci ne bodo zapustili) abonma razširiti. Če posebnega denarja za tako razširitev ne bo, se bo znotraj dogovarjanj končno treba odločiti za boleča prestrukturiranja. Sicer bo v zasnovi kulturna ponudba, seveda posebej še umetniška, v bistvu kljub različnemu povpraševanju, enaka kot pred desetletji.

M. L.

Nove razstave v Kranju

Kranj — V Mali galeriji Mestne hiše se z izborom novih del predstavlja akademski slikar **Zmago Puhar**, v preostalih galerijskih prostorih Mestne hiše pa so na ogled kiparska dela **Jožeta Volariča** in klorirani bakrorezi **Pera Mandiča**. V Prešernovi hiši so minuli petek odprli zanimivo razstavo izbranih del v usnju oblikovalke **Ane Sfiligoj** iz Ljubljane, na Bledu rojene arhitekte, ki se ukvarjajo z modo, oblikovanjem tekstila, oblačil in scenografijo, z arhitekturo in risanjem.

Kurnikova hiša v Tržiču

Dela Jožeta Megliča

Slikar Jože Meglič je bil rojen 1939. leta v Lomu pod Storžičem, na ljubljanski akademiji za likovno umetnost je na tretji stopnji diplomiral leta 1966 pri profesorju Maksimu Sedeju, danes je kot mentor likovne vzgoje zaposlen v osnovni šoli v Šmartnem pri Litiji. Samostojne in skupinske razstave so njegova dela pripeljala v likovna razstavišča v Beogradu, Cetinju, Trstu ter v Avstriji in Franciji. Razstava njegovih del bo v Kurnikovi hiši v Tržiču odprta do konca meseca.

Lom z okolico ostaja v tržiški krajini še v tem stehniziranem času prvinska slika domala nedotaknjene vasi. Resda tu in tam pokuka izza zelenja že novejša siva streha, povečini pa so trdne kmečke domačije še vedno prežete s starodavnim ljudskim stavbnim izročilom. Res ni več toplih skodlastih streh (včasih tako slikovitih v svojem poslavljanju!), a tu so še dvorišča z ljubkim neredom (ali lahko tudi ustaljenim redom!) orodja. Morda je res tu in tam razbohoten stroj živih barv in oblik, kar nekako prisilna gmota za nežno scenarijo hlevov, skednjev in kolnic ter kozolcev.

Med ta gospodarska poslopja se v belino stanovanjskih hiš lovijo svetlobni prameni in odkrivajo igro senc in prostorov v vasi. In ta vas je živ organizem; hiše si podajajo pripoved o življenju rodov ob dolgi tenki nitki poti tja pod silna ostenja. Živ organizem je to; z vsemi znaki odmiranja starega in nezadržano porajajočega se utripa novega.

Iz tega sveta je izšel JOŽE MEGLIČ, eden prvih šolanih slikarjev tržiškega kota. Poklic ga je izvabil v drug svet (poznamo ga po tovarniških dimnikih Zasavja!), a vedno se vrača v kraj svojih korenin. Prav zato je topla pripoved o rojstni vasi in obdajajoči krajini tako neposredna. Pastelna tehnika s svojo mehkobo že sama po sebi narekuje soroden pristop. Prav zato je morda ta pripoved, brez lažne sentimentalnosti, zaživela v sorodnem razstavišču Kurnikove hiše.

Na videz se slikar odreka že uveljavljenim in zanj značilnim izhodiščem oljnih in akrilnih platen, a le navidez. Še vedno je tu prisoten discipliniran pristop k motivu; likovni izraz je čist in dosleden, kompozicija ohranja trdnost in pretehtanost, le da je tu obogatena s posluhom za prvine ljudskega stavbarstva in življenja na vasi.

Zvestoba slikarski govorici vklaplja pričujočo razstavo v mozaik številnih Megličevih predstavitev. Tu predstavljena pa bo ostala obiskovalcem v spominu po izjemni toploti in pristnosti.

J. Š.

Koliko so obremenjeni srednješolci?

Kranj — Šest, včasih celo sedem šolskih ur pouka dopoldne, popoldne pa še dve, tri ure sedenja pri domačih nalogah in učenju. Mar ni to delavnik, ki bi se ga ustrašil skoraj vsak odrasel človek? V šoli namreč ni veliko »zabušavanja«, če hoče učenec kolikor toliko dobro voziti. V pisarni, pri terenskem delu, včasih tudi za tovarniškim strojem, se da marsikdaj prespati debele ure.

Da ne bi preveč na pamet razmišljali, smo o obremenjenosti srednješolcev pobarali Valentina Pivka, ravnatelja v srednji šoli pedagoške, računalniške in naravoslovno-matematične usmeritve v Kranju. Vprašali pa smo tudi par srednješolcev. Odgovori so presenetljivi.

»Eno je čas, drugo vsebina, ki jo v ta čas spravimo,« je dejal Valentin Pivk. »Učenec ima lahko danes samo štiri ure pouka, jutri kar sedem. Imamo deset zunanjih učiteljev, ki jim je glavno delo v njihovi delovni organizaciji in zato oni postavljajo urnik, kdaj bodo prišli poučevat k nam. Zato tudi ni mogoče sestaviti urnika tako, da bi bil učenec prek celega tedna enako obremenjen.

Lahko se tudi zgodi, da imajo učenci normalen šolski dan, po njem pa še določene dodatne dejavnosti iz rednega šolskega programa. Del tako imenovanih naravoslovnih in kulturnih dejavnosti namreč opravijo ob pouku. Če bi vse te dneve hoteli opraviti namesto pouka, bi se naše šolsko leto zavleklo do srede julija.

Reforma srednjega usmerjenega izobraževanja je učence dodatno preobremenila. Pred petimi, šestimi leti, ko je bil še čas, smo opozarjali, da bodo učenci preobremenjeni, vendar vemo, da nemalokrat opozorila ne zaležejo. Tako imamo danes 98 samostojnih programov. Neurejenih programov.

V nekdanji gimnaziji, ki je sicer ne kličem nazaj, so imeli učenci sedemnajst predmetov v vseh štirih letih. Njihova tedenska obveznost v šoli je bila med 28 in 30 urami. Danes imajo v enem programu 27 predmetov, vključno z obveznimi dejavnostmi, v drugem celo 30, v naravoslovnem res »samo« 21. To pomeni, koliko je koncentracija učencev razbita na vse te različne predmete. To je obremenjujoče. Drugo, vsi ti programi imajo 32, 33 ur pouka na teden. Vzemimo povprečje 32 ur neposredne koncentracije v šoli in potem še tri ure dela doma za soliden uspeh. Skupaj je to 47 ur na teden. Kdo v naši Jugoslaviji dela 47 ur na teden? Zakaj je do tega prišlo? Ob reformi je vsak hotel v fond ur še nekaj vtakniti. Določila v zakonu, kjer piše »največ toliko« so izrabili do vrha in še nekaj čez.

Naša šola je gorenjska. Okrog 65 odstotkov učencev se vozi. To pomeni, da precej časa izgubijo tudi na vožnji.

Reforma je prinesla še dodatno obremenitev: v nekdanji srednji šoli, vzemimo kar gimnazijo, je bilo pet oddelkov v istem programu. Danes se programi delijo v smeri, znotraj teh smeri se oblikujejo različne učne skupine; pri telesni vzgoji se učenci delijo po spolu, delijo se pri pouku tujega jezika, raznih vajah. Pogosto izgubljajo čas zaradi organizacije, kakršno imamo ob številnih programih, smereh in delitvah.

Večkrat smo dejali, da je to prehudo. Posebnega odziva ni. Vzgojnoizobraževalne programe sprejemajo posebne izobraževalne skupnosti na predlog njihovih strokovnih svetov. V štirih letih, kolikor traja preobrazba, smo posredovali dosti pripomb iz naših izkušenj, vendar smo često odpravljeni, češ počakajte, da bo minilo spremljanje po štirih letih, potem bomo že kaj napravili. Mislim, da smo pri prilagajanju strašno togi. Vsak učitelj je že toliko samostojen, da se prilagaja, vendar pa iz predpisane vsebine ne sme. Lahko bolj ali manj poudari določeno vsebino, števila ur ne more krčiti.

Če bomo hoteli dobiti ustvarjalnega človeka, ga ni treba tako mrcvariti. Vsega, kar se novega dogaja tej mladini ne moremo stlačiti v štiri leta. Stvari, ki so danes aktualne, bodo morda čez štiri leta nepomembne.« Tako Valentin Pivk.

Špela Malovrh iz Stražišča obiskuje četrti letnik naravoslovno-matematične usmeritve. Je prav dobra učenka. »Imamo po šest ali sedem ur pouka, potem pa se je seveda treba učiti še doma. Koliko vsak dan, težko rečem. Včasih malo, včasih, običajno pred konferencami, tudi vse popoldne. O tem, da bi bila preobremenjena, še nisem razmišljala. Menim, da vsi predmeti, ki jih imamo, morajo ostati na urniku.«

Marjeta Klemenc iz Tržiča je učenka drugega letnika pedagoške usmeritve. »S Špelo se strinjam. Prvi letnik je resnično prenatrpan z urami, vsak dan po sedem. V drugem je že bolje. Kljub temu pa imam še čas za tisto, kar me ob šoli veseli. Seveda bi ga rada še več, vendar tudi zdaj ni prehudo. Morda bi bilo vseeno, če česa ne bi bilo na urniku, na primer, osnov tehnike proizvodnje.«

V krogu ob Špeli je stalo še par učencev. Nismo si več zapisovali njihovih mnenj, ker so bila podobna.

Kakšen je torej zaključek? Na eni strani ravnatelj, ki trdi, da so učenci preobremenjeni, na drugi strani učenci, ki se tega sploh ne zavedajo. Res, da so »cvet« Gorenjske, najboljši iz osnovne šole, da sicer zahtevne programe obvladajo hitreje in bolje kot njihovi vrstniki v drugih šolah, ki niso tako nadarjeni. Najbrž pa je tudi res, da so obremenitev navajeni že iz osnovne šole, kjer so jih razen rednega pouka znali dobro zaposliti tudi z drugimi dejavnostmi. Upajmo le, da se (pre)obremenjenost s škodljivimi posledicami ne bo pokazala kasneje.

H. Jelovčan

Del uredništva Trat (Petra Bertoncelj, Maja Pisanec, Tadeja Triler, Anka Polajnar in Marko Kranjc) z mentorjem Miho Mohorjem.

Trate so dobile zvezno nagrado

Učijo se od najboljših

Že tretjič zapored so Trate, glasilo osnovnošolcev s Trate v Škofji Loki, najboljše šolsko glasilo v Jugoslaviji, nekajkrat pa so segli tudi po republiških nagradah. Trate ureja dvajset članov literarnega krožka z mentorjem Miho Mohorjem, list pa oblikuje šenkrat toliko sodelavcev. Šolski časopis le kamenček iz pisanega mozaika dejavnosti malih loških literatov.

Škofja Loka — Na 12. tradicionalnem tekmovanju šolskih glasil, ki ga je pripravil list Politika iz Beograda, so prvo nagrado prisodili glasilu osnovne šole Cvetka Golarja iz Škofje Loke, Tratam. To ni prva nagrada, ki so jo osvojili mladi literati iz Škofje Loke. Že vsa leta je glasilo med najboljšimi v Sloveniji, letos pa tretjič tudi prvo med jugoslovanskimi. Zasluge za to ima nedvomno ves kolektiv šole, ki ima za to prostočasno dejavnost obilo razumevanja, tradicionalno izdajanje glasila, ki je iz leta v leto boljše, mentor Miha Mohor, ki že šestnajsto leto vanj vlaga vsak prosti trenutek, pa seveda generacije loških šolarjev, ki ljubijo pisano besedo.

Miha Mohor, mentor literarnega krožka na Trati

Letos so glavno besedo pri izdaji glasila prevzeli šestošolci, člani literarnega krožka. Dvajseterica, ki se sestaja po dve uri na teden, preden izide časopis, pa tudi v odmorih, ima letos v načrtu tri številke glasila Trate. Čeprav so jih lovorike zvezne nagrade nekoliko uspavale in oktobra še nimajo ničesar pokazati, sta dve številki že v pripravi. Ena bo tematska, govorila bo o pustolovščinah, druga pa bo prinesla vrsto raznolikih tem iz življenja šole. Kako pravzaprav oblikujejo svoj list, smo povprašali nekaj članov uredništva.

»Najprej se dogovorimo o temah, ki naj bi jih obdelali v glasilu, nato razdelimo naloge. Dva člana uredništva sta povezana z dopisniškim krožkom, ki prispeva svoje zapise, eden z likovnim krožkom, ki list likovno opremi in prispeva naslovnico. Ko zberemo članke, jih preberemo in izberemo najboljše. Ker nam gre za kakovost, jih običajno skoraj tri četrt izločimo. K sodelovanju spodbudimo z nagradnim razpisom: v eni od lanskih številk smo objavili literarno uganko, v drugi ilustracijo, ki je narekovala domišljijski spis in podobno. Najboljšega nagradimo s knjigo. Naš namen je, objaviti čim več različnih prispevkov. Med njimi so uganke, kviz, ankete, spisi, prevodi iz zanimive tuje literature, intervjuji, portreti, zgodbe. . . V veliki meri se odzivamo na želje sošolcev, kaj bi radi brali, vendar naš list vsebuje predvsem zahtevnejše branje. Za širok krog sovrstnikov objavljamo razne šale, uganke in manj zahtevne zapise, večina našega objavljenega gradiva pa presega ta okus. Odločili smo se, da se ne bomo približevali spodnji ravni, temveč bomo od bralcev terjali, naj se dvignejo na višjo raven.

● Na raznih srečanjih vrstnikov iz drugih šol, ki prav kakor mi, oblikujejo šolska glasila, se veliko naučimo. In učimo se od najboljših.«

S šolskim časopisom je veliko dela, zlasti če pripravljajo tematsko številko. Le v tehnično delo vloži okoli sto ur. List oblikuje petdeset otrok, prispevke tipka Miha Mohor. Trate so vselej razprodane. Kadar izide kaka zanimiva tematska številka, je 250 izvodov skoraj premalo. Lep jezik, sporočilna raznolikost, izvest odraz šolskega življenja in dela, vse to ne priteguje le otrok, temveč tudi njihove starše, ki radi segajo po šolskem listu.

Glasilo pa je le ena, glavna, dejavnost mladih v literarnem krožku osnovne šole Cvetka Golarja na Tratah. Pripravljajo tudi razgovore z znanimi ljudmi in strokovnjaki o temah, ki jih posebno zanimajo, pripravljajo literarne ure (lani o Ostržku), s katerimi potem gostujejo, povabijo vrstnike iz drugih šol, prirejajo v. ugank, pa literarne igrice, prevajajo . . . Skratka, obilica dela, ob katerem otroci s tovarišem Mohorjem vred komaj pridejo do sape. Letošnja zvezna nagrada je šla res v prave roke.

D. Z. Žlebir

Novost Iskrine tovarne merilnih instrumentov v Otočah

Iskrascope LCD novost v svetu

Prenosni digitalni osciloskop z multimetrom, ki so ga poimenovali Iskrascope LCD, je novost, ki so jo v svetu že opazili, izdelek bodo predstavili na včeraj odprtem sejmu elektronike v Ljubljani — V Iskri so instrument razvili s sodelovanjem strokovnjakov Inštituta Jožef Stefan, postal bo pomemben izvozni izdelek Iskrine tovarne v Otočah, ki je tako naredila pomemben korak v tehnološkem razvoju.

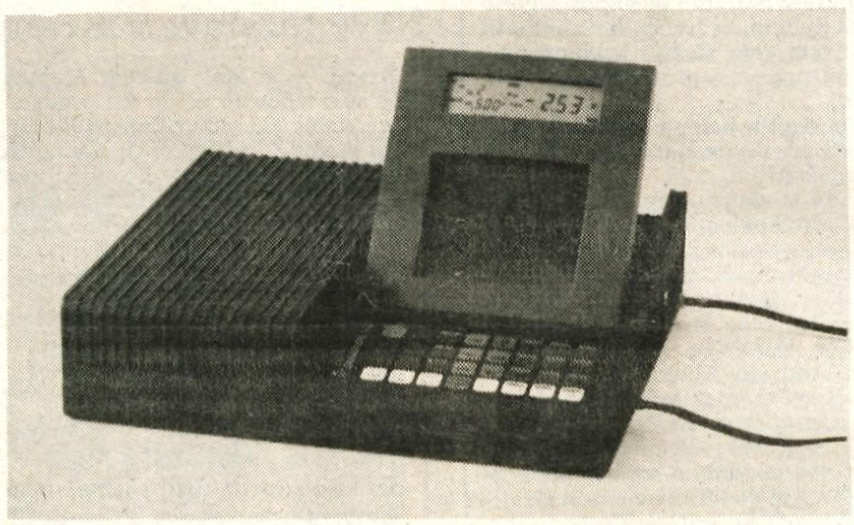

V Iskrini tovarni v Otočah nov merilni instrument že izdelujejo, letos jih bodo naredili sto, več pa prihodnje leto, ko bodo nared nove delavnice.

Otoče — V petek, 4. oktobra, so v Iskrini Tovarni merilnih instrumentov v Otočah — spada v okvir delovne organizacije Iskra Kibernetika — predstavili nov digitalni merilni instrument Iskrascope LCD, ki ga v tovarni že izdelujejo, razvili pa so ga s sodelovanjem strokovnjakov Inštituta Jožef Stefan iz Ljubljane. Gre torej za poučen primer sodelovanja tovarne in inštituta, kakršnega si pri nas lahko le želimo. Tako predstavniki Iskre kot inštituta so na petkovi predstavitvi novega instrumenta poudarili pomen povezovanja temeljnih in razvojnih raziskav, govorili so o skupnih, mešanih skupinah strokovnjakov, kakršno so imeli pri razvoju tega instrumenta. Ker takšno sodelovanje še ni dobro utečeno, so se spopadali tudi s težavami, kar se je odrazilo tudi v tem, da bi izdelek lahko hitreje ponudili trgu. Čeprav nekaj podobnih v svetu že izdelujejo, je novost, kar navsezadnje kaže tudi to, da jo je že omenila japonska revija, ki spremlja nove izdelke. Prototip Iskrascopa LCD je bil dokajšnje pozornosti deležen na sejmu merilno-regulacijske tehnike v Düsseldorfu, zato pričakujejo dobro prodajo v svetu; direktor Iskrine tovarne v Otočah Jože Jelenc je povedal, da so dobili že štiristo povpraševanj iz Zahodne Nemčije. Novost pa bo Iskra predstavila na sejmu elektronike, ki so ga včeraj odprli v Ljubljani.

Iskrascope LCD je prenosni digitalni osciloskop z multimetrom, ki omogoča merjenje, snemanje, prikazovanje in obdelavo električnih in neelektričnih veličin ter signalov. Rezultate meritev in obdelav ter časovni potek vhodnih ali shranjenih signalov je moč spremljati na ploščatih zaslonih dveh prikazovalnikov s tekočimi kristali. Za izvajanje vseh operacij je vgrajen 8-bitni mikroračunalnik, ki vsklajuje tudi delovanje podsestavov. Dosežek novega instrumenta je torej v tem, da poleg merjenja omogoča tudi obdelavo signalov, posebnost pa je ploščati zaslon, ki omogoča tehniko kristalov.

Instrument je moč uporabljati kot laboratorijski instrument za spremljanje in obdelavo električnih in fizikalnih pojavov, uporaben pa je tudi za terenska merjenja. Z dodatnimi vhodnimi pretvorniki za fizikalne veličine pa bo koristen pripomoček v industriji; šolah in laboratorijih, kjer opazujejo, zapisujejo in sproti ali kasneje obdelujejo posnete signale.

Matrični zaslon zelo natančno prikaže pojave, delo s instrumentom je enostavno. Mikroračunalniško krmiljenje pa omogoča posebne obdelave in dodatno shranjevanje podatkov v devetih pomnilnikih. Opravlja lahko tudi vlogo digitalnega povprečevalnika. Vgrajeni akumulatorji omogočajo deveturno neprekinjeno delo z instrumentom in enomesečno hranjenje signalov.

Novi instrument je pomemben dosežek naše elektronske industrije, njegov razvoj in poskusna proizvodnja bosta veljala 113 milijonov dinarjev, 30 odstotkov je s posojilom pokrila Ljubljanska banka.

V Iskrini tovarni v Otočah bodo letos naredili sto takšnih instrumentov, njegova cena zdaj znaša 1,37 milijona dinarjev. Prihodnje leto nameravajo z njimi v tujini zaslužiti 600 tisoč dolarjev, doma pa naj bi jim izdelava teh instrumentov dala 400 milijonov dinarjev.

Novi izdelek je seveda pomemben tehnološki korak v Iskrini tovarni v Otočah. Tehnološka posodobitev v sedanjih prostorih ni možna, septembra so že začeli graditi nove, pridobili bodo 3.500 površinskih metrov delavnic. Nared bodo do konca letošnjega leta, gradnja bo veljala 1,13 milijarde dinarjev. Poleg lastnih sredstev so jih zagotovili sozd Iskra, Ljubljanska banka, v naložbi pa je 3,7 milijona nemških mark mednarodnega kredita za uvoz najsodobnejše opreme.

M. Volčjak

Kolesa izginjajo, mar ne

Prej izsledijo vlomilca kot tatu kolesa

Na Gorenjskem so letos ukradli že 241 koles, od teh 146 v Kranju. Lastniki jih večinoma nikoli več ne vidijo, za kar so krivi tudi sami, saj pogrešanih koles večidel niti ne znajo opisati. Miličniki pravijo, da prej primejo vlomilca kot tatu kolesa. Delo so si hoteli olajšati s pomnilnimi lističi, ki bi jih imeli vsi lastniki koles, toda slednji se zanje niso ogreli.

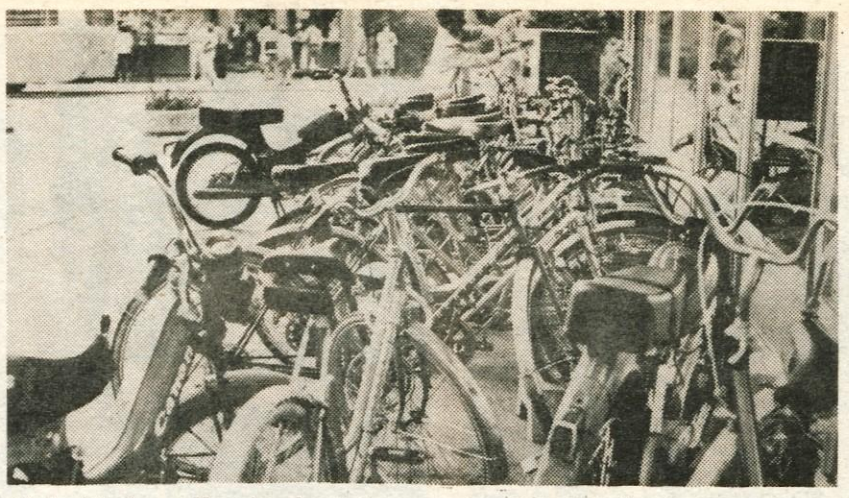

Največ koles v Kranju ukradejo na parkiriščih, kakršno je tole pred lekarno. Tam je največ izbire, med zaklenjenimi se najdejo tudi nezaklenjena kolesa, ki več ur ostajajo brez kakršnegakoli nadzora.

Kranj — V času, ko si vsakdo že ne more več privoščiti avtomobila, se je zelo razmahnilo kolesarstvo. Razpasel pa se je tudi tovrstni kriminal. V statistikah notranjih zadev je vsako leto več ukradenih koles. Seveda, nova, dobro ohranjena športna kolesa so danes vredna od 40 do 80 tisočakov. Spričo tega bi bilo logično, da lastniki dragih koles skrbno pazijo nanje, jih zaklepajo, kadar za hip skočijo v trgovino ali bife, ali jih vsaj znajo opisati, če jih pogrešijo. Vendar ni tako. Pred trgovinami, bloki, okrepčevalnicami, pred tovarnami in šolami se na parkiriščih grmadijo kolesa, mnoga med njimi nezaklenjena, druga zavarovana le s šibkimi ključavnicami na kombinacijo ali ključček, ki jih zna odkleniti vsak prvošolec. Kadar kolo izgine, lastnik prijavi tatvino milici, pri tem pa običajno ve le za barvo kolesa.

KOLO MENJA LASTNIKA

Miselnost ljudi, ki ne poznajo svojih koles in ne znajo paziti nanje, je težko spremeniti. Lani so pri Upravi za notranje zadeve za Gorenjsko in kranjskem Svetu za preventivo in vzgojo v cestnem prometu to skušali storiti s tako imenovanimi pomnilnimi lističi, na katere naj bi lastniki zapisali vse značilnosti svojega kolesa. Še tisti, ki so jim lističe razdelili, so jih najbrž zavrgli. Brez natančnega opisa pa je ukradeno kolo težko najti. Težko je tudi dokazati, da je neko kolo nezakonito zamenjalo lastnika, saj o lastništvu kolesa priča le garancijski list. Vsako leto najdejo tudi številna kolesa, ki jim ne morejo najti lastnika. Ta odvzeta, pozabljena ali pa tudi ukradena kolesa pol leta ali leto dni čakajo na postaji molice, da jih pridejo lastniki iskat, nato se preselijo na občinski urad za najdene predmete, ki čez čas razpiše licitacijo. Kadar je ukradeno kako kolo, lastnika najprej povabijo, naj si ogleda zbirko najdenih koles, toda lastnik med njimi običajno ne prepozna svojega prevoznega sredstva.

Zakaj izgine toliko zaklenjenih koles? Tudi zato, ker jih varujejo šibke ključavnice, ki jih je moč »odkleniti« že z navadnimi kleščami.

Tatovi običajno »operirajo« na parkiriščih, kjer stoji veliko koles. Poleti so imeli v Kranju najlažje delo tisti, ki so kradli v okolici letnega kopališča, saj so se tam zbirali mladi, ki so svoja kolesa brezskrbno puščali v bližnji soseščini. Tudi pred hotelom Creino, kjer so bili ob koncu tedna plesi, je bilo stanje podobo. Mladina je puščala kolesa okoli hotela, na pločnikih, ob Globusu. Nekoliko skrbnejši so tisti, ki parkirajo kolesa pri lekarni. Tam jih običajno puščajo za vse dopoldne ali popoldne, ko se z avtobusom vrnejo s poti. Čeprav jih je večina zaklenjenih, jih veliko izgine. Tudi izpred blokov, zlasti na Planini, kjer odklenjenih koles ni mogoče imeti ves čas na očeh, jih mnogo ukradejo. V kolesarnicah in po kleteh je vse polno koles. Mnoga so tudi ukradena. Pa vendar hišniki ne obveščajo miličnikov njihovega okoliša o njih. Tudi stanovalci, ki skozi okno bloka vidijo, da najboljša in najdražja kolesa kradejo kar s kombiji, običajno molčijo. Če pa že javijo, da je kolo nezakonito menjalo lastnika, ne znajo opisati storilca, niti ne vedno registrske številke njegovega kombija.

ČUVAJNICE IN KOLESARSKA IZKAZNICA

Kje so časi, ko je bila pri Jelenu v Kranju še čuvajnica koles! Tudi danes ne bi bila odveč, vsaj v poletni sezoni, ko se vse več ljudi vozi po opravkih s kolesom. O tem so se v Kranju že pogovarjali, kaj dlje pa zamisel ni segla. Ko bi v središču mesta kolesar lahko brez skrbi pustil kolo, plačal zanj nekaj parkirnine in se potem vrnil ponj brez skrbi, ali ga bo še dobil na istem mestu, bi statistike beležile manj tatvin koles.

Druga možnost, ki bi omejila kriminal na tem področju, so kolesarske izkaznice. Ne tiste, s katerimi šolarji dokazujejo, da so opravili kolesarski izpit, temveč takšne, ki bi vsebovale opis, številko in vse značilnosti, po katerih je moč prepoznati kolo. To bi bilo nekaj takšnega, kot je prometno dovoljenje za avto. Ko bi lastnik kolo prodal, bi z njim oddal tudi izkaznico. To so pri Upravi za notranje zadeve skušali doseči že s pomnilnimi lističi, ki pa niso imeli pričakovanega uspeha. Izkaznico, kakršno imajo zdaj v mislih, naj bi izdal proizvajalec ali trgovina za vsako novo kolo. Tako lastniku kolesa ne bo treba na pamet vedeti vseh podatkov, pomembnih za kolo, tudi nerodnega garancijskega lista mu ne bi bilo treba nositi s seboj, lastništo kolesa pa bi vseeno lahko dokazal in ukradenega bi na podlagi zapisanih podatkov laže dobil nazaj. Kajpak bi tako tudi na milici lahko bolj sistematično spremljali tatvine koles, tako kot denimo podatke o avtomobilu in ki jih je moč vsak hip priklicati na računalniški terminal.

D. Z. Žlebir

Pomnilni lističi — le strošek več

Uprava za notranje zadeve in Svet za preventivo in vzgojo v cestnem prometu sta lani izdala tako imenovane pomnilne lističe za kolesa. Nanje naj bi lastniki koles zapisali značilnosti svojega kolesa (tip, barvo, številko, posebne znake), da bi miličnikom olajšali delo pri iskanju ukradenih koles. Akcija je bila povsem neuspešna.

Kaj velja vedeti o kolesu

Če vam ukradejo kolo in prijavljate tatvino, morate o kolesu dati nekaj najvažnejših podatkov, da ga miličniki lahko najdejo. Treba je vedeti, katere znamke je kolo (ta je zapisana v garancijskem listu), katere številke (novejša kolesa jo imajo vtisnjeno na nosilnem drogu pod sedežem), kakšne barve in po čem bi ga še spoznali (odrgnine od otroških sedežev, nalepke, število prestav, na katerih mestih je bilo varjeno ipd.)

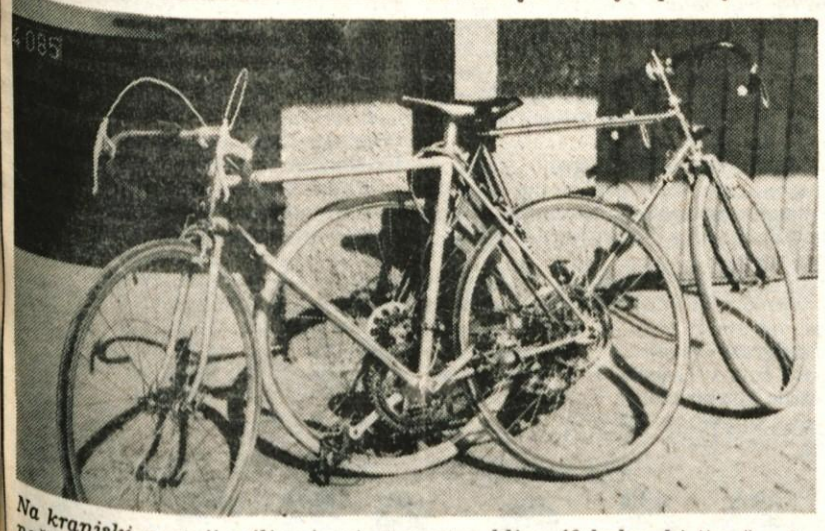

Na kranjski postaji milice imajo trenutno blizu 40 koles, ki jim še niso našli lastnika.

SPV

Za večjo prometno varnost

Jesenska vožnja

Letošnja jesen prizanaša s slabim vremenom, saj razen jutranje in občasne megle drugih ovir v prometu praktično ni, čeprav ne kaže hvaliti oktobra, ko še polovico dni ni mimo. Običajno je tako, da je ob lepem vremenu in dobrih voznih razmerah tudi manj prometnih nesreč. Lanski oktober pa je bil eden najbolj črnih oktobrov na slovenskih cestah, saj je umrlo kar 63 ljudi, od tega največ voznikov osebnih avtomobilov, 13 je bilo kolesarjev in 13 pešcev, ostali pa so bili sopotniki v avtomobilih, traktoristi in motoristi.

Čeprav je turistična sezona že mimo, sobote in nedelje na naših cestah kljub novim cenam bencina niso manj prometne. Ni malo voznikov, ki se ob koncu tedna odpravljajo po ozimnico in to tudi kam daleč. A radi pozabijo, da ni dobro preveč naložiti v avto, pa tudi na pravilno naložen tovor kaže misliti. Tako naložen avtomobil ne zmore toliko kot neobremenjen, pa tudi zavorne poti se s tem podaljšajo. Morda ni odveč tole opozorilo: takoj ko se vidljivost na cesti zmanjšuje — zaradi megle ali pa zaradi zmanjšane dnevne svetlobe — prižgite luči in ne tvegajte, da vas drugo vozilo prepozno opazi. Tudi vinjeni ne bi smeli sesti za volan, pa ne le za volan, alkohol botruje tudi nesrečam, ki jih povzroče pešci pa kolesarji in drugi udeleženci v prometu.

Kolesarji ob tem lepem vremenu še vedno veliko kolesarijo, tudi tisti z dirkalnimi kolesi, ki so največkrat brez luči. Če nas na cesti ujame noč, imejmo za silo vsaj baterijo, brez odsevnikov na kolesih, rdeče zadnje luči ali odsevala pa je sploh tvegano vrteti pedale na prometni cesti. Nekateri kolesarji nosijo odsevnik na rokavu pa tudi vse več pešcev — tudi odraslih, ne le otrok — s tem v mraku opozarjajo voznike nase.

Mrak

Kava skrita v avtomobilu

Na meji je Marko G. prijavil le 4 kg nepražene kave, vendar so jo cariniki, skrito pod blatniki in drugod, našli še več kot sto kg

Kranj — Na pol leta zapora pogojno za dve leti in plačilo denarne kazni v višini 200.000,00 din je bil pred temeljnim sodiščem v Kranju obsojen Marko G. iz Donjega Vakufa, na začasnem delu v Avstriji. Lani septembra so ga na mejnem prehodu Ljubelj cariniki povprašali, kaj bo prijavil. Navedel je le 4 kg kave, nekaj kabla in televizor. Po natančnejšem pregledu pa so odkrili, da je bilo v avtu skritih 109 kg nepražene kave in sicer pod blatniki in med zadnjimi kolesi. Niso ga zalotili prvič, saj je že leta 1983 čez mejo prepeljal v avtu 60 kg kave.

Pred sodiščem se je Marko G. izgovarjal, da je kavo nameraval podariti sorodnikom, delavce, ki mu grade hišo, je hotel plačati s kavo. Za kg nepražene kave, ki jo je v Avstriji plačal po 70 šilingov, bi doma dobil okoli 1500 din, kar pomeni, da je bil tovor kave, najdene v avtomobilu, vreden najmanj 69.472,60 din.

Sodišče zagovoru Marka G. ni moglo verjeti, še posebej ne, ker je bil pred dvema letoma za podoben carinski prekršek že kaznovan. Za prenos na carini neprijavljene kave ga je obsodilo na pogojno zaporno kazen šestih mesecev in nepogojno denarno v višini 160.000,00 din, za kaznivo dejanje nedovoljene trgovine pa še na 50.000 denarne kazni. Enotna kazen sodišča je pol leta pogojne zaporne in 200.000,00 din denarne kazni. Pri tem je sodišče upoštevalo, da je vse odkrito priznal in se zaveda, da ni ravnal prav, pa tudi to, da mora skrbeti za družino. Sodišče pa ni moglo mimo tega, da so v zadnjem času takšna kazniva dejanja v porastu in jih je tudi zato treba strožje kaznovati.

NESREČE

NESREČA NA NOVO ZGRAJENI OBVOZNICI

Bohinjska Bela — V nedeljo, 6. oktobra, se je na novo zgrajeni obvoznici pri Bohinjski Beli, kjer je promet še prepovedan za vsa vozila, pripetila prometna nesreča. Voznik osebnega avtomobila, 18-letni Janko Žmitek iz Bohinjske Bele, je pripeljal iz smeri vasi Obrne. Blizu mosta čez Savo je s prednjim delom avtomobila zadel motorista Tomaža Ravnika, starega 15 let, prav tako iz Bohinjske Bele, in ga potisnil ob rob pločnika. Pri padcu je motorist utrpel hujše poškodbe.

PRI RDEČI LUČI V KRIŽIŠČE

Kranj — V križišču pri zavarovalnici v Kranju se je v četrtek, 3. oktobra, zgodila prometna nesreča, ker je motorist Alojz Bonšek, star 60 let, doma v Tatincu, pri rdeči luči zapeljal v križišče. Po Oldhamski cesti je tedaj pripeljal osebni avto, ki ga je vozil 32-letni Cvetko Džuričič iz Kranja. Pri zeleni luči je zapeljal v križišče in trčil v motorista. Bonšek je bil v nesreči huje ranjen.

KOLESAR TRČIL V TOVORNJAK

Srednje Bitnje — Kolesar Bogomir Mlakar, star 27 let, s Porezna, je v četrtek, 3. oktobra, peljal iz Žabnice proti Kranju. V srednjih Bitnjah je dohitel tovorni avto, ki je ustavljen, s prižganim desnim smerokazom, stal ob cesti. Kolesar je to spregledal in se je zaletel v zadnji del tovornjaka. Hudo ranjenega ponesrečenca so odpeljali v jeseniško bolnišnico, od tam pa v Klinični center v Ljubljano.

PADEL S KOLESOM

Radovljica — V petek, 4. oktobra, se je v Radovljici ponesrečil kolesar Djordje Sinovad, star 57 let, iz Radovljice. Peljal se je po Ljubljanski cesti proti trgovini Živila. Med vožnjo se mu je med špice prednjega kolesa zapletla mrežasta torba, ki je visela na krmilu. Zaradi tega je kolesar padel in se laže ranil. Odpeljali so ga v jeseniško bolnišnico.

D. Ž.

GORENJSKA NOČNA KRONIKA

Draga ozimnica

Vsi smo si edini, da je letos ozimnica zelo draga. Najdražja pa bo za šesterico iz Radovljice in Jesenic, ki je minuli teden nabavljala sadje v sadovnjaku KŽK v Resju. V avtomobilske prtljažnike so naložili nekateri 15, drugi 30, nekateri celo 70 kilogramov jabolk, se izmuznili mimo blagajne in jih zastonj odpeljali s seboj. Ko so že mislili, da bodo to jesen ceneje kot vsi drugi prišli skozi z ozimniškim proračunom, jih je ustavila patrulja radovljiških prometnih miličnikov. Domnevamo, da jim bodo nezakonito pridobljeno ozimnico zaračunali dvakratno.

KOT PRI HITCHKOCKU

V enem od kranjskih vrtcev so zadnjič doživeli pravcato reprizo Hitckockovih Ptičev v živo. S sosednjega vrta je priletela udomačena kavka, se zapodila med otroke in enega podrla na tla. To ni bila prva izkušnja, saj je ptič že poprej zadel eno od deklic v oko, večkrat pa jih je tudi plašil, da so ga videli še v sanjah. Temu so zdaj naredili konec. Nadležnega ptiča je podrl strel iz hišnikove puške.

GOSTI DELE KLOFUTE

Ko so v kranjskogorskem Pinkiju zapirali, se nekateri gostje s tem kar niso mogli sprijazniti. Enega je zapiranje lokala tako razburilo, da je natakarju, ki je omenil, da je šihta konec, prisolil klofuto, nato pa se je družba v volvu odpeljala iskat lokal, kjer delajo do jutra. Kdo ve, če so tako zoprnim gostom sploh kje še hoteli postreči?

SEDEM NA ENEGA

Na Brezjah pri Tržiču se je sedem mladoletnikov spravilo nad občana. Zvlekli so ga iz avta in ga pretepli. Ni znano, ali so imeli kakšne neporavnane račune ali so mulci le iskali priložnost, da bi se nad nekom zdivjali. Vsekakor jim bodo dali priložnost, da to povedo na pristojnem mestu.

Še enkrat: požar v bunkerjih za žagovino

Begunje — Poročali smo že o požaru, ki je munuli teden izbruhnil v begunjskem Elanu. Zakaj je zagorelo, so zdaj ugotovili. V sredo, 2. oktobra, so namreč varili cevi za dovod zraka in žagovine iz proizvodnih obratov v silose. Pred tem so sesalni sistem za 20 minut pognali v prazno, da bi cevi izpraznili. V mrtvih kotih cevi je vendarle ostalo nekaj žagovine, ki je pri varjenju začela tleti. Ko so sesalni sistem ponovno pognali, je tleča žagovina prišla v silos in povzročila požar. Gmotno škodo so ocenili na 15 tisoč dinarjev, ni pa še znano, kolikšna je škoda, nastala zaradi zastoja v proizvodnji.

Rovokopač se je prevrnil

Gabrk — Na obrežju Sore blizu naselja Gabrk v Poljanski dolini se je v petek, 4. oktobra, pri delu z rovokopačem ponesreči! 31-letni Franc Sajovic iz Britofa. Sajovic je za Soro delal zemeljski nasip. Ker je stroj stal na neutrjenem zemljišču, se je eno od koles začelo ugrezati in stroj se je prevrnil. Čeprav je bil Sajovic zaprt v kabini, je bil huje ranjen. Odpeljali so ga v jeseniško bolnišnico.

zavaruje triglav

Tretji spominski tek štafet na Brdu

Kamničani postavili nov rekord

Doslej najslabša udeležba: 19 štafet — V skupini do 300 let zmagali atleti in smučarski tekači iz Kamnika z novim rekordom proge in v skupini nad 300 let tekači Partizana iz Kranja — Naslednji tek bo maja v okviru osrednje občinske prireditve v počastitev dneva mladosti

Brdo — »Sramotno bi bilo, da bi v teku štafet na 88 kilometrov kdo odstopil,« je na cilju pripovedoval eden od udeležencev spominskega teka, ki simbolizira 88 let dolgo življenjsko pot predsednika Tita. Ugledni, doma in v svetu cenjeni ljudski voditelj, državnik, politik in mislec ni nikdar odnehal, če je bilo še tako težko — ne v letih partizanskega vojskovanja, ne pri obnovi porušene domovine, ne kdaj kasneje . . . Njegovo življenje je bilo razgibano, tako kot je bila razgibana tudi proga po gozdovih in poteh v bližini gradu Brdo, po kateri so se minulo soboto potili tekači iz domala vseh koncev Slovenije. Najprej so morale na pot tekačice, potem še drug za drugim preostalih sedem članov štafete. Vsak je moral preteči enajst kilometrov. Na letošnjem, 3. spominskem teku štafet je sodelovalo 19 ekip, od tega 11 v skupini do 300 let in osem v kategoriji starejših. Udeležba je bila doslej najslabša: na prvem teku, ki je bil na sporedu predlani tik pred praznikom dneva republike, je namreč nastopilo 34 štafet, lani le štiri manj.

»Z udeležbo smo navzlic temu zadovoljni,« je povedal **Franc Rutar, predsednik organizacijskega odbora.** »Na prejšnjih prireditvah je bilo več ekip, za katere so nastopali športniki, medtem ko so letos prevladovale štafete rekreativcev. Tako je tudi prav, saj je prireditev namenjena ljudem, ki tečejo za zabavo in sprostitev — družinam, sošolcem, prijateljem, sodelavcem. . . Letos je bilo veliko tovarniških ekip. Prišli so delavci iz tržiškega Peka, medvoškega Colorja, kranjskega Tekstilindusa, žirovske Alpine, ljubljanskega Žita in Saturnusa.«

»Naslednja, četrta spominska prireditev Tek štafet na 88 kilometrov, bo na sporedu že maja v okviru osrednje občinske prireditve v počastitev dneva mladosti,« je povedal Franc Rutar. »Popestrili jo bomo še s tekom šestnajsterice učencev na 88 kilometrov, vsak izmed njih bo pretekel 5,5 kilometra, in z drugimi prireditvami.«

Najbolj zadovoljni so v soboto zapuščali Brdo atleti in smučarski tekači iz Kamnika. Ne le da so zmagali v tekmovalni skupini do 300 let, za nameček so dosegli še nov rekord proge. 80 kilometrov so pretekli v 4 urah in 31 minutah ali skoraj dve minuti hitreje kot lanski zmagovalci, atleti iz Titovega Velenja.

»Na teku štafet smo sodelovali že lani. Po prvi predaji smo bili zadnji,

Med zadnjo predajo: Jože Biček in Jože Korošec iz Mošenj. — Foto: F. Perdan

25., z več kot 25-minutnim zaostankom, na koncu smo osvojili peto mesto s 16 minutami za Velenjčani. Že takrat smo se dogovorili, da letos spet pridemo na Brdo — z boljšo tekačico v štafeti in z enim samim ciljem: osvojiti prvo mesto in doseči nov rekord. To nam je uspelo. Zadovoljni smo,« je v imenu osmerice tekačev povedal kapetan ekipe **Marko Rokavec** in dodal, da se naslednje leto spet vidimo na Brdu.

Mošnje nedvomno veljajo za eno najbolj športnih vasi na Gorenjskem. Člani tamkajšnjega športnega društva se udeležujejo domala vseh množičnih rekreativnih prireditev na Gorenjskem in tudi drugod. Razumljivo je, da so nastopili tudi na Brdu. Boljši tekači so se vključili v ekipo Teritorialne obrambe Radovljica, ostali — Andrej Ozebek, Jože Biček, Srečo Kopač, Mirko Polajnar, Frido Skumavc, Jože in Danilo Korošec ter šolarka Lidija Golob — so sestavili štafeto, ki se je pomerila v skupini do 300 let. »Proga je lepa in za nikogar, ki se vsaj malo ukvarja z rekreacijo, ne pretežka,« je povedal obrtnik **Danilo Korošec.** »Športno društvo Kokrica je dobro pripravilo in izvedlo prireditev. Morda ne bi bilo napak, če

Tekači Partizana iz Kranja so zmagali v tekmovalni skupini štafet nad 300 let. — Foto: F. Perdan

bi jo prirejalo za dan republike kot »beli« ali »zeleni« tek, odvisno od snežnih in vremenskih razmer.«.

Tržičani so prišli na tretji tek štafet na Brdo z dvema ekipama. Veterani, ki so nastopali pod okriljem telesnokulturne skupnosti, so se dobro držali in zasedli tretje mesto v skupini nad 300 let, mlajši, delavci Peka, so se merili v kategoriji do 300 let. »Čeprav je danes delovna sobota, so nam v tovarni dali izredno plačan dopust in še nekaj denarja za potne izdatke,« je v imenu »čevljarjev« pove-

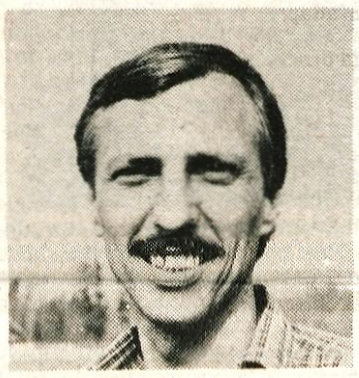

dal **Ludvik Germovšek iz Bistrice pri Tržiču.** »Poleg mene so bili v ekipi še Lidija Ambrož iz Križ, Marjan Nunar s Pristave, Lado Sedej in Darko Lavsigar iz Bistrice, Franc Perko iz Seničnega, Jože Štefe z Brega in Marjan Sedej z Mlake. Sodelavci smo in prijatelji, skupaj hodimo na ure rekreacije v tovarni Peko, skupaj se udeležujemo tudi množičnih rekreativnih prireditev na Gorenjskem in drugod v Sloveniji. Na Brdo še posebej radi pridemo: tek osmerice na 88 kilometrov je odlična zamisel, organizacija na zavidljivi ravni, proga lepa, primerna za vsakogar.«.

C. Zaplotnik

Rezultati:

● **do 300 let:** 1. Atletski klub Kamnik (Tatjana Smolnikar, Primož Golob, Zlato Orehov, Marko Rokavec, Ivan in Lado Urh, Janez Škorjanc, Dušan Orehek) 4:31.50,90 — nov rekord, 2. Športno društvo Kokrica (Tanja Jesenko, Goran Križnar, Milan Klemenčič, Janez Umek, Franc Kaučič, Dušan Hribernik, Pavle Močnik, Tomaž Kalan) 4:39.45,54, 3. Tekaško smučarski klub Unior Olimpija 5:02.49,77, 4. Smučarski klub Kamnik 5:05,25,57, 5. Jesenice (Špela Ahačič, Marjan Baloh, Franc Pukl, Vinko Bergant, Milan Vidic, Mirko Bogataj, Srečo Trpin, Miro Savič) 5:13,19,20;

● **nad 300 let:** 1. Telesnovzgojno društvo Partizan Kranj (Greta Rozman, Rok Štros, Edo Gregorič, Vinko Fortuna, Miro Rant, Peter Pajk, Alojs Jošt, Drago Legat) 4:59.01,22, 2. Teritorialna obramba Radovljica (Marinka Cvetko, Slavko Sitar, Janez Globočnik, Polde Taler, Franc Hribernik, Klemen Dolenc, Milan Kotnik, Franc Hrovat) 4:59.27,50, 3. Telesnokulturna skupnost Tržič (Anica Jerman, Jože Bohinc, Jože Meglič, Anton Meglič, Janez Ambrož, Franc Dobre, Ludvik Soklič, Milan Rozman) 5:10,24,26, 4. Športno društvo Color 5:12,23,19, 5. Partizan Vrhnika 5:14.08,48.

Franc Rutar, predsednik organizacijskega odbora, je za nagrado popeljal zmagovalce, atlete in smučarske tekače iz Kamnika, s prikupnim vozilom po brdskem hipodromu. — Foto: F. Perdan

Prehodni pokal ostal v Velenju

Na lanskem, drugem teku štafet na 88 kilometrov na Brdu so z veliko prednostjo zmagali tekači Atletskega kluba Velenje, ki so za leto dni dobili v varstvo veliki prehodni pokal prireditelja — Športnega društva Kokrica. Letos ekipe iz Titovega Velenja ni bilo na tekmovanje, pokal je ostal v klubski vitrini, prireditelji pa so letošnjim zmagovalcem, atletom in smučarskim tekačem iz Kamnika, obljubili, da jim ga bodo poslali po pošti.

Škofjeloški strelci v krogu najboljših

Škofja Loka — Začetki športnega streljanja v Škofji Loki segajo v 1949. leto, ko je Avgust Florjan s somišljeniki ustanovil strelsko družino Brata Kavčič. Šest let pozneje je na Trati nastala strelska družina Kopačevina, nato pa so se strelci organizirali še v Železnikih, Gorenji vasi in Žireh ter po sekcijah v nekaterih tovarnah. Tako združuje danes Strelska zveza občine Škofja Loka v šestih družinah prek 500 članov vseh starostnih razredov.

Prvi pomembnejši uspeh so škofjeloški strelci dosegli z osvojitvijo prvega mesta na republiškem prvenstvu z zračno puško 1966. leta, ko je Henrik Peternelj postal prvak. Dobre sadove je obrodilo tudi načrtno delo s pionirji, ki so 1974. leta zmagali na republiškem prvenstvu in se na državnem uvrstili v vrh. Žal je večina teh strelcev pozneje nehala tekmovati, njihovim dosežkom pa so sledili člani, ki so se usmerili v tekmovanja z vojaško puško in malokalibrsko pištolo.

Strelec Pavle Jereb je postal 1982. leta republiški prvak v streljanju z vojaško puško, leto pozneje pa je bil uspešen tudi na tekmovanju z malokalibrsko pištolo. Ponovimo naj tudi najboljše dosežke z lanskih tekmovanj, ko so se škofjeloški strelci s pištolo uvrstili na 2. mesto v republiki in 4. mesto v državi z izboljšanim ekipnim rezultatom. Strelci s puško so ob osvojitvi republiškega naslova zmagovalca dosegli nov republiški rekord, ki so ga še izboljšali na državnem prvenstvu.

Dosežkom iz preteklosti so letos dodali nekaj izvrstnih rezultatov. Nastopali so z zračnim orožjem v republiški strelski ligi, kjer so zasedli 5. mesto. Na tekmovanju za Zlato puščico je bil Peternelj med posamezniki 8. Zatem ko so na republiškem prvenstvu zmagali z vojaško puško (Peternelj 2. in Jereb 4. mesto), so premagali večnega favorita Olimpijo v tekmovanju z MK-pištolo; ekipa je dosegla nov republiški rekord, med posamezniki pa je zmagal škofjeloški strelec Miloš Djuran (Peternelj 3. in Jereb 5. mesto).

Na državnem prvenstvu, kjer so predvidevali uvrstitev okrog 10. mesta, so strelci dosegli več od pričakovanj. Na tekmovanju, ki je bilo od 20. do 22. septembra v SR Bosni in Hercegovini, so strelci z vojaško puško osvojili zavidljivo 4. mesto; ekipa je le za 1 krog zaostala za drugouvrščenimi, Jereb pa je bil 6. med posamezniki. V tekmovanju z MK-pištolo so se uvrstili na 6. mesto.

Na srečanju o dosežkih in težavah

»Škofjeloški strelci vsa leta doslej še nismo doživeli toliko razumevanja in pomoči,« je povedal Henrik Peternelj med sprejemom pri predsedniku občinske strelske zveze, kjer so se zbrali tudi strelci Nikolaj Čuš, Miloš Djuran, Iztok Fojkar in Pavle Jereb ter sekretar zveze Rudi Fojkar. **Upamo, da smo z uspehi opravičili svoj nastop na državnem prvenstvu. Naši rezultati imajo tudi večjo veljavo glede na slabše možnosti v primerjavi z drugimi športi.«**

Predsednik Strelske zveze občine Škofja Loka Fedja Vraničar, ki je strelcem čestital za uvrstitev na prvenstvu in se obenem zahvalil delovnim organizacijam za podporo — Rudnik urana je omogočil prevoz, konfekcija Kroj pa izdelala obleke — je opozoril tudi na nekatere težave v tem športu. Imajo le dobra strelišča za zračno orožje, strelišče za malokalibrsko in vojaško orožje pa propada in postaja vse bolj neprimerno za uporabo zaradi gradnje v okolici. Orožje je zastarelo, municija je nekakovostna in tudi dodatne opreme primanjkuje.

Ker je strelstvo drago, prispevek telesnokulturne skupnosti ne zadošča in strelci iščejo pomoč pri delovnih organizacijah ter upravnem organu za ljudsko obrambo. Od dogovorov s svetom za ljudsko obrambo si obetajo pomoč pri opremljanju z orožjem, gradnjo strelišča pa načrtujejo s smernicami razvoja v prihodnjem srednjeročnem obdobju.

Strelci se zavedajo tudi slabosti v lastnih vrstah. Medtem ko dobro delajo veterani, bi želeli živahnejše delo z mladimi. Slednje bodo skušali izboljšati predvsem s širjenjem zanimanja za strelstvo v šolah.

S. Saje

Strelci Nikolaj Čuš, Iztok Fojkar in Miloš Djuran (levo ob mizi) ter Henrik Peternelj in Pavle Jereb (desno) med pogovorom s predsednikom strelske zveze v Škofji Loki Fedjo Vraničarjem (na koncu mize) in sekretarjem Rudijem Fojkarjem — Foto: S. Saje

Odbojka

Začetek v slovenskih odbojkarskih ligah

Zaradi razširitve I. SOL-moški na 13 članov in enakega začetka z II. in I. ZOL bodo slovenski ligaši začeli tekmovati dva tedna prej kot običajno. Kranjska predstavnika bosta v sezoni 1985/86 nastopila v II. SOL-zahod. Prvo kolo igrata doma v soboto, 5. oktobra, v športni dvorani na Planini proti moški in ženski ekipi iz Krope; dekleta ob 15., fantje ob 17. uri.

Odbojkarice Jesenic igrajo doma z odbojkaricami Nove Gorice, odbojkarji Železarja gostujejo v Kamniku, mladinci Bleda pa v Mokronogu proti domačemu moštvu.

Odbojkarice Partizana Gorje, ki so v tej tekmovalni sezoni edine predstavnice gorenjskih ekip v I. SOL, bodo doma odigrale vse tekme v telovadnici osnovne šole v Lescah. V I. SOL so se uvrstile kot prvakinje II. SOL-zahod v tekmovalni sezoni 1984/85.

Ženska ekipa Triglava bo nastopila precej pomlajena, saj je sestavljena večinoma iz pionirk in kadetinj. S povprečno starostjo petnajst let bo najmlajša ekipa v članski ligi, pomanjkanje ligaških izkušenj pa bo nadomestila z zavzetim delom in borbenostjo na terenu. Nastopila bo v postavi Rant, Rumah. Nastopila bo v postavi Rant, Rumah, S. Vojičič, N. Vojičič, Žnidaršič, Potočnik, Žibert, Robežnik, Škrjanec, Kristan, M. Osterman in B. Osterman.

Najboljši gorenjski odbojkarji in odbojkarice bodo letos nastopili v drugi zvezni odbojkarski ligi. Lansko leto je moška ekipa OK Bled zelo uspešno nastopala in je osvojila tretje mesto. Letos so se jim pridružile tudi odbojkarice Bleda, prvakinje prve slovenske odbojkarske lige, ki so si nastopanje v drugi zvezni ligi pridobile z zmago na kvalifikacijskem turnirju za vstop v zvezni razred.

M. Žibert

Odbojkarice Triglava, najmlajše moštvo v slovenskih odbojkarskih ligah — Foto: F. Perdan

OBRTNO ZDRUŽENJE KRANJ
Komisija za delovna razmerja DSSS

objavlja prosta dela in naloge

RAČUNOVODJE oziroma FINANČNEGA KNJIGOVODJE za določen čas — nadomeščanje delavke, ki je na porodniškem dopustu

Pogoji:
— višja oziroma srednja izobrazba ekonomske ali druge ustrezne smeri,
— 3 oziroma 5 let delovnih izkušenj na podobnih delih in nalogah,
— dvomesečno poskusno delo.

Kandidati naj pošljejo vloge z dokazili o izpolnjevanju v 8 dneh po objavi na naslov: Obrtno združenje Kranj, DSSS — Komisija za delovna razmerja, Likozarjeva 1, Kranj.

Kandidate bomo o izbiri obvestili v 15 dneh po izbiri.

Sava Kranj

Škofjeloška 6

objavlja prosto delovno nalogo v tozd Tovarna avtopnevmatike — ogrodja

VODENJE ODDELKA PRIPRAVE OGRODIJ AVTOPLAŠČEV

Pogoji:
— končana višja šola tehnične ali organizacijske usmeritve s 3 leti delovnih izkušenj ali končana srednja šola tehnične usmeritve z daljšo uspešno prakso,
— uspešnost pri dosedanjem delu in sposobnosti ter znanja za opravljanje delovne naloge,
— primerne psihološke in zdravstvene sposobnosti,
— odslužen vojaški rok.

Pisne prijave sprejema kadrovski sektor, oddelek za kadrovanje Kranj, Škofjeloška 6, najkasneje do 22. oktobra 1985.

SAMOUPRAVNA STANOVANJSKA SKUPNOST OBČINE ŠKOFJA LOKA

Odbor za gospodarjenje objavlja zbiranje ponudb za oddajo poslovnih prostorov v najem

— **POSLOVNI PROSTOR, Blaževa ulica 3, velikosti 86,80 kv m.**

Poslovni prostor je namenjen uslužnostni dejavnosti.

Ponudba naj obsega:
— navedbo dejavnosti z opisom dejavnosti in dokazilom — izjavo, da ima ponudnik sredstva za adaptacijo zagotovljena,
— višino najemnine na kv. m. poslovnega prostora.

Interesenti naj oddajo ponudbe do 30. oktobra 1985 v zaprti kuverti z vidno oznako »NE ODPIRAJ — PONUDBA ZA POSLOVNI PROSTOR«.

Najugodnejšega ponudnika bo izbrala komisija, ki jo bo imenoval Odbor za gospodarjenje s stanovanjskim skladom.

Ponudniki bodo o izboru pisno obveščeni v 15 dneh od dneva odpiranja ponudb.

OBLAČILA Novost Tržič

OBLAČILA NOVOST TRŽIČ

Na osnovi 63. člena statuta enovite delovne organizacije razpisuje delavski svet dela in naloge delavca s posebnimi pooblastili in odgovornostmi:

INDIVIDUALNEGA POSLOVODNEGA ORGANA

Pogoji:
— višja ali srednja strokovna izobrazba ekonomske, tehnične ali pravne smeri in 5 let delovnih izkušenj, od tega najmanj 3 leta na odgovornih delih in nalogah v gospodarski dejavnosti,
— ustrezne organizacijske in vodstvene sposobnosti, ki jih je izkazal pri dosedanjem delu in
— ustrezne kvalitete, ki se ocenjujejo po družbenem dogovoru o kadrovski politiki.

Kandidat bo izbran za štiri leta.

Kandidate prosimo, da v pisni obliki opišejo dosedanje delo in predložijo dokazila o izpolnjevanju navedenih pogojev. Na ovojnico naj kandidati pripišejo oznako »za razpisno komisijo« in prijave pošljejo v 15 dneh po objavi na naslov: Oblačila Novost Tržič, Trg svobode 33, Tržič.

Iskra

ISKRA
Tovarna ELEKTROMOTORJEV ŽELEZNIKI

Za uspešno realizacijo začrtanih smernic vabimo k sodelovanju:

1. **10 STROKOVNJAKOV ZA DELO NA SODOBNIH NOVIH »CNC« — KRMILJENIH STROJIH**

Pogoji: — srednja strokovna izobrazba IV. in V. stopnje usmerjenega izobraževanja — strojna oziroma elektro smer

2. **VEČ PRIUČENIH DELAVCEV ZA DELO NA SODOBNIH MONTAŽNIH IN PROIZVODNIH STROJIH**

Novim sodelavcem nudimo:
— zanimivo in kreativno delo,
— stimulativne osebne dohodke,
— možnost izpopolnjevanja v stroki.

Vse zainteresirane vabimo, da se nam predstavijo s kratkim življenjepisom in opisom delovnih izkušenj ali pa se osebno oglasijo v kadrovskem oddelku Iskra TOZD Elektromotorji Železniki, Otoki 21.

Rok prijave je 8 dni od objave v časopisu.

RAZISKOVALNA SKUPNOST OBČINE JESENICE

Na podlagi 4. člena pravilnika o organiziranju izvajanja programa dejavnosti raziskovalne skupnosti občine Jesenice in sklepa samoupravnih organov skupščine raziskovalne skupnosti občine Jesenice

OBJAVLJAMO RAZPIS RAZISKOVALNIH NALOG ZA LETO 1986 S PODROČJA

— energetskih virov,
— surovinskih virov,
— kmetijstva,
— varstva okolja,
— izboljšanja proizvodne organizacije in poslovanja,
— družboslovja,
— naravoslovja in medicine.

Sodelujejo lahko
— delavci v raziskovalnih organizacijah, ki so registrirane v razvidu raziskovalnih organizacij SRS,
— delavci v drugih organizacijah združenega dela, ki opravljajo delo na področju raziskovalne dejavnosti, lahko pa tudi vsi delovni ljudje in občani ter delovni ljudje in občani, organizirani v družbenih organizacijah in društvih, ki s svojimi programi prispevajo k uresničevanju raziskovalne dejavnosti.

Prijava naj vsebuje
— naslov organizacije, ki predlaga svoje sodelovanje oziroma raziskovalno nalogo,
— naslov raziskovalne naloge,
— ime nosilca in izvajalcev raziskovalnega dela,
— izhodišče, cilj in namen dela,
— utemeljitev in uporabnost
— časovni potek in finančni predračun.

Prijave sprejemamo do 11. novembra 1985 na naslov: RAZISKOVALNA SKUPNOST JESENICE, JESENICE, Titova 65, p. p. 21

termopol

TERMOPOL SOVODENJ

Komisija za delovna razmerja objavlja prosta dela in naloge

1. **KOMERCIALISTA za kooperacije**

Pogoji: — srednja izobrazba ekonomske, kemijske ali druge ustrezne smeri in 4 leta delovnih izkušenj.

Prijave z dokazili o izpolnjevanju objavljenih pogojev naj kandidati pošljejo v 8 dneh po objavi na gornji naslov.

Kandidate bomo o izbiri obvestili v 30 dneh po objavi.

Hokej na ledu

Zmagi Jesenic in Kr. gore

V šestem kolu 1. ZHL je bilo najzanimivejše srečanje v Ljubljani, kjer je Kompas Olimpija šele proti koncu tekme strla odpora Crvene zvezde in zasluženo zmagala s 7:3. Jeseničani so po pričakovanju brez večjih težav premagali Cinkarno v Celju z 12:5, ponovno pa so prijetno presenetili igralci Kranjske gore, ki so s 6:3 premagali močno okrepljeno ekipo sarajevske Bosne. V ekipi Bosne poleg številnih domačih hokejistov igrajo tudi trije odlični kanadski igralci, ki so napovedovali presenečenje v dvorani pod Mežakljo, vendar so bili domači igralci boljši in so zasluženo zmagali. Mariborski Avtoprevoz je v Beogradu visoko izgubil proti Partizanu, edino presenečenje v tem kolu pa so pripravili igralci Medveščaka, ki so v Novem Sadu premagali Vojvodino. Na lestvici še vedno vodijo Jeseničani, na zelo dobrem petem mestu z le točko zaostanka za Kompas Olimpijo in Crveno zvezdo pa je moštvo Kranjske gore. V naslednjem kolu (9. oktobra) bodo Jeseničani v dvorani pod Mežakljo igrali z Vojvodino, moštvo Kranjske gore pa bo gostovalo v Zagrebu pri Medveščaku. Izidi 6 kola: Kr. gora : Bosna 6:3, Cinkarna : Jesenice 5:12, Kompas Olimpija : Crvena zvezda 7:3, Vojvodina : Medveščak 5:7, Partizan : Avtoprevoz 10:1. (-fp)

Lestvica:

1. Jesenice	6	6	0	0	61:13	12
2. Partizan	6	5	0	1	57:10	10
3. Kompas Olimpija	6	4	0	2	49:21	8
4. Crvena zvezda	6	4	0	2	36:19	8
5. Kranjska gora	6	3	1	2	34:33	7
6. Bosna	6	2	1	3	28:36	5
7. Cinkarna	6	2	1	3	24:45	5
8. Vojvodina	6	1	1	4	23:58	3
9. Medveščak	6	1	0	5	19:56	2
10. Avtoprevoz	6	0	0	6	12:52	0

Srečanje cicibanov

Kranj — Športno društvo Vodovodni stolp iz Kranja prireja v okviru prireditev v tednu otroka srečanje cicibanov iz krajevne skupnosti Vodovodni stolp. Prireditev bo v četrtek, 10. oktobra, na kranjskem stadionu (rokometno igrišče). Na sporedu bodo najrazličnejše igre in zabavne igre. Vabljeni torej vsi otroci iz krajevne skupnosti.

Konec oktobra

Koncerti za naše smučarje

Kranj — Jugoslovanski sklad bo tudi letos organiziral že tradicionalne koncerte, katerih čisti izkupiček je namenjen pomoči našim smučarskim reprezentantom. Za tovrstne koncerte vlada povsod veliko zanimanje. Letos bodo koncerti 26. oktobra v Novem mestu, 27. oktobra v Mariboru in 28. oktobra v Ljubljani. Zaradi velikega zanimanja bosta v vsakem kraju po dva koncerta. Na prireditvah bodo brezplačno sodelovali naši najbolj znani ansambli, pevci, napovedovalci, humoristi in novinarji.

Naše smučarske reprezentance bodo to sezono tudi na novo opremljene z izdelki naše industrije. Uradna predstavitev opreme naše reprezentance bo v soboto, 26. oktobra, na Otočcu. (jk)

Radovljiški balinarji v drugi ligi

Radovljica — Ekipa balinarskega kluba Radovljica, za katero tekmujejo Jože Rebec, Janez Humerca, Silvo Leskovar, Miran Uran, Jernej Raspet, Džordže Sinobad in Vekoslav Stonič, se je uvrstila v II. zvezno ligo zahod. Njihov uspeh so dopolnili še mladinci, ki so zadnjo septembrsko soboto zmagali na močnem turnirju v Lescah. Andrej Anderle, Matjaž Černe, Boštjan Mušič in Brane Debevec so osvojili prvo mesto med 12 članskimi ekipami iz Slovenije.

Jelovica najboljša

Škofja Loka — Na balinišču balinarskega kluba Trata se je pred nedavnim končalo sindikalno prvenstvo v balinanju. Med 24 ekipami je zmagala Jelovica pred Kladivarjem iz Žirov, Centrom slepih in slabovidnih, prvo ekipo LTH in Mercatorjem — Sora Žiri.

M. Kalamar

Savčanom 8 državnih naslovov

Z nedeljskimi cestnimi dirkami posameznikov v Subotici so se zaokrožila letošnja tekmovanja kolesarjev za državna prvenstva. Zadnjo zmago za kolesarski klub Sava je osvojil mlajši mladinec Borut Ječnik, ki je tudi sicer med najuspešnejšimi v svoji kategoriji, saj je prvak tudi v vožnji na točke s prvenstva na dirkališču v Zagrebu, bil pa je tudi član zmagovite ekipe, ki je v petek najhitreje prevozila traso za ekipno cestno vožnjo. Še uspešnejši na državnih prvenstvih je bil Bojan Ropret, ki je letošnji prvak v ciklokrosu in vožnji na kronometer, poleg tega pa še član ekipe, ki je osvojila zlate medalje za vožnji na 4000 m zasledovalno in v cestni vožnji na 100 km. Zbirko naslovov je z zmago v vožnji na kronometer za kranjski klub povečal tudi Aleš Galof. Savini kolesarji so letos torej osvojili 8 naslovov od 30 možnih in tako ponovno dokazali, da sodijo v sam vrh jugoslovanskega kolesarstva. Uspehe v letošnji sezoni je trener Franc Hvasti komentiral takole:

»Člani so osvojili 4 naslove državnih prvakov, kar je celo več, kot smo zapisali v naš program dela pred začetkom sezone, uspeh pa je še toliko večji, ker so Bojan Ropret, Vlado Marn, Janez Lampič in Marko Cuderman dobili tudi obe ekipni preizkušnji — zasledovalno dirko na 4000 m in cestno dirko na 100 km. Prav ekipna tekmovanja pa naj bi bila tudi paradna disciplina jugoslovanskih kolesarjev, zato so te zmage dokaz naših prizadevanj za splošen napredek te športne panoge in hkrati dokaz pravilnega dela v kranjskem klubu. Fantje pa se niso izkazali le na državnih prvenstvih. Kot zvezni kapetan sem na Savine kolesarje lahko računal vsak trenutek. Pri tem velja spomniti letošnjo dirko Alpe-Adria, ko je ekipa Save, okrepljena z Glivarjem, prevzela majice z državnimi grbi in osvojila 1. mesto in tako pomembne točke za svetovni pokal. To je verjetno edinstven primer v svetu. Skratka, s fanti sem letos zadovoljen, saj so bili kvalitetno izenačena ekipa, kot posamezniki pa so bili pripravljeni sprejemati najodgovornejše naloge, ki so jih tudi nesebično izpolnjevali.

Tudi z mladinci, posebno mlajšimi, smo lahko nadvse zadovoljni, saj so njihovi uspehi plod selektivnega dela v vrstah pionirjev in prizadevanj trenerja mladincev Bojana Udoviča. Borut Ječnik, Aleš Galof, Denis Čemažar in Gregor Štular so letos zmagali na prenekateri dirki, na državnih prvenstvih pa so osvojili 4 naslove. Žal niso tako vidnih rezultatov dosegali tudi starejši mladinci, vendar je večina tistih, na katere lahko v prihodnosti računamo, letos prvič nastopala v tej kategoriji, zato letošnjo sezono kranjskih kolesarjev v celoti lahko ocenim kot uspešno.«

F. Jelovčan

Izlet od Borovnice do Logatca

Kranj — Planinsko društvo Kranj organizira v soboto, 12. oktobra 1985, izlet na trasi Borovnica—Pekel—Pokojišče—Logatec. Udeleženci se bodo zbrali na kranjski železniški postaji, kjer bo odhod vlaka ob 5. uri in 43 minut. V Ljubljani se bodo izletniki presedli v drug vlak in se peljali do Borovnice, vračali pa se bodo iz Logatca, zato naj vsak sam kupi povratno karto do Logatca. Na izletu, ki ga bosta vodila Edo Erzetič in Igor Kloar, bo približno pet ur lahke hoje.

MERCATOR — KŽK GORENJSKE, TOZD KOMERCIALNI SERVIS

OBVESTILO REJCEM MALIH ŽIVALI IN OSTALIM KUPCEM

V našem skladišču pred železniško postajo v Kranju vam nudimo po konkurenčnih cenah:

— **KRMILA za perutnino, ostala krmila, koruzo, ječmen, oves, brikete za zajce, olje, jajca in**
— **JABOLKA (sorte: zlati delišes, jonagold, gloster itd.)**

SKLADIŠČE JE ODPRTO VSAK DAN OD 7. DO 14. URE, V SOBOTAH PA OD 7. DO 12. URE. INFORMACIJE PO TELEFONU 21-652.

***Parada voznikov v Šenčurju** — Avto-moto društvo Šenčur, ki praznuje 35 let delovanja, je društveni jubilej označilo z več prireditvami. V petek, 4. septembra 1985, je pripravilo v učilnici doma AMD razstavo o dosedanjem razvoju in dejavnostih društva. Dan pozneje so si krajani lahko ogledali parado, v kateri so poleg mladih kolesarjev sodelovali vozniki motornih vozil, kmetijske mehanizacije in delovnih strojev. Paradi je sledila proslava, na kateri je predstavil razvoj društva njegov predsednik Andrej Potočnik, podelili pa so tudi petnajst priznanj ustanovnim članom in dosedanjim aktivistom. Praznovanje v Šenčurju so sklenili z družabnim srečanjem. (S) — Foto: S. Saje*

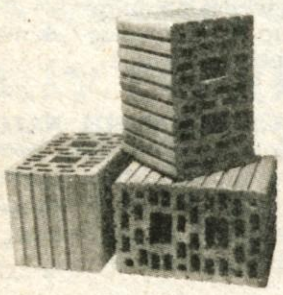

GRADIMO SODOBNO

Novost na našem tržišču – izolacijska opeka

IZOSKOK

izdelana iz materiala z mikroporami.

IZOSKOK omogoča:

- dobro toplotno in zvočno izolacijo
- toplotno stabilnost
- prihranek energije do 21%
- ekonomično in enostavno gradnjo

IZOSKOK vam pomaga prijetno preživeti vroča poletja in mrzle zime.

OPEKARNA KOŠAKI/MARIBOR

Šentiljska 116, tel. 062/21-018

ŽIVILA

OZIMNICA

že v prodaji v vseh naših trgovinah z živili.

DOMA JE NAJLEPŠE ...

Talne obloge za vsak prostor in vsak dom.

Ugodno:
- **široka ponudba in ugodne cene,**
- **znižanje ostankov,**
- **blago II. in III. kvalitete do 50 % ceneje,**
- **potrošniški kredit brez obresti na 7 mesecev**

Brezplačno:
- **robljenje**
- **prevoz do 20 km**

sintelon

ASTRA Blagovnica Kranj

MERCATOR — ŽIVILSKA INDUSTRIJA KAMNIK

OZIMNICA

ŽE V PRODAJI V VSEH TRGOVINAH Z ŽIVILI

PO VAŠEM OKUSU ● V STEKLENIH KOZARCIH ● PASTERIZIRANO ● TRAJNOST ZAJAMČENA

ZCP CESTNO PODJET JE KRANJ
Jezerska 20,

obvešča, da bo cesta R-319 na odseku **POLJANE—GORENJA VAS** zaprta za ves promet v sredo, 9. oktobra 1985, in četrtek, 10. oktobra 1985, od 7. do 18. ure zaradi polaganja asfaltbetona v vsej širini vozišča naenkrat. Avtobusni promet bo urejen s prestopanjem. Za ostali promet pa je določen obvoz na relaciji **POLJANE—ŠKOFJA LOKA—LJUBLJANA—LOGATEC—ŽIRI—GORENJA VAS** in obratno.

Prosimo udeležence v prometu, da z razumevanjem upoštevajo, da navedenih del iz tehničnih in varnostnih razlogov ne moremo izvajati med prometom. Če bo slabo vreme, zapore ceste ne bo.

VEZENINE BLED
Tovarna čipk, vezenin in konfekcije Bled,
TOZD Pozamenterija Bled

objavlja naslednja prosta dela in naloge:

I. ČIŠČENJE IN MAZANJE ČIPKARSKIH STROJEV
— 1 delavec za nedoločen čas

II. VODJE IZMENE V OBRATU ČIPKE VINTGAR
— 1 delavec za nedoločen čas

III. VEZILJE II.
— 8 delavk za nedoločen čas

Pogoji:

pod 1. — končana osnovna šola,
— trimesečno poskusno delo;

pod 2. — poklicna šola kovinske ali druge ustrezne smeri,
— 2 leti delovnih izkušenj,
— trimesečno poskusno delo;

pod 3. — poklicna šola tekstilne smeri,
— trimesečno poskusno delo.

K sodelovanju vabimo tudi interesentke, ki imajo veselje do dela na vezilnih avtomatih in imajo dokončano poklicno šolo katerekoli smeri.

Vsi zainteresirani naj pošljejo prijave do sobote, 12. oktobra, 1985 na naslov: Vezenine Bled, Kadrovsko splošni sektor, Bled, Kajuhova 1.

ZCP CESTNO PODJETJE KRANJ
Jezerska 201

obvešča,da bo cesta M-1 **KRANJ—LJUBLJANA** na odseku od križišča **ISKRA** do križišča **LABORE** zaprta za ves promet od 8. oktobra 1985 do 18. oktobra 1985 zaradi zamenjave zgornjega ustroja vozišča.

Avtobusni promet bo v času zapore ceste od 0.00 do 7.00, od 13.00 do 15.00 in od 18.00 do 24.00 ure potekal čez gradbišče. Obvoz za ostali promet in za avtobusni promet izven navedenega časa pa je določen na relaciji **LABORE—DELAVSKI MOST—VZHODNA OBVOZNICA—PRIMSKOVO—ZLATO POLJE** in obratno.

Prosimo udeležence v prometu, da se ravnajo natančno po prometni signalizaciji in ne silijo prek gradbišča, ker s tem ogrožajo lastno varnost in varnost delavcev pri izvajanju gradbenih del.

Prav tako želimo, da udeleženci v prometu z razumevanjem upoštevajo, da navedenih del iz tehničnih in varnostnih razlogov ne moremo izvajati med prometom.

GLEDALIŠČE TONE ČUFAR JESENICE

Razpisna komisija razpisuje na podlagi 53. člena Statuta prosta dela in naloge

DIREKTORJA GTČ
s polnim delovnim časom za nedoločen čas.

Za direktorja GTČ je lahko imenovan delavec, ki izpolnjuje poleg z zakonom predpisanih pogojev še naslednje pogoje:
- visoka ali višješolska izobrazba ustrezne smeri za dejavnosti, ki jih opravlja GTČ,
- 3 leta delovnih izkušenj v stroki,
- organizacijske in poslovne sposobnosti,
- družbenopolitična primernost in aktivnost.

Rok za prijave je 15 dni po objavi.

Prijave pošljite na naslov: Razpisna komisija pri Gledališču Tone Čufar Jesenice, Čufarjev trg 4.

Prijavi priložite dokazila o strokovnosti in aktivnosti na kulturno prosvetnem področju in kratek življenjepis.

SGP TEHNIK ŠKOFJA LOKA STARA CESTA 2

SGP TEHNIK ŠKOFJA LOKA
TOZD Komunalne dejavnosti

objavlja proste delovne naloge

VOZNIKA SPECIALNEGA SMETARSKEGA VOZILA

Pogoji: — poklicna šola za voznika motornih vozil C kategorije in 2 leti delovnih izkušenj.

Poskusno delo traja dva meseca.

Prednost imajo kandidati, ki stanujejo v bližini delovnega mesta in imajo doma telefon.

Nastop dela je možen takoj ali po dogovoru.

— KV VODOVODNEGA INSTALATERJA — PRIPRAVNIKA za 6 mesecev

Po uspešno opravljeni pripravniški dobi je možna redna zaposlitev.

V poštev pridejo le kandidati z območja Škofje Loke ali Žirov, ki so uspešno končali srednjo kovinarsko šolo — smer monter in upravljalec energetskih naprav.

Pisne vloge z dokazili sprejema SGP Tehnik, Škofja Loka, Stara cesta 2, 15 dni po objavi.

lip bled

lesna industrija
64260 bled, ljubljanska c. 32
telefon: 064-77661

LAHKO GRADIŠ, ČE IMAŠ VSE PRI ROKI

•vrata•obloge•opažne plošče•pohištvo•

TEKSTILINDUS KRANJ

Tekstilna industrija
TEKSTILINDUS KRANJ

Na osnovi sklepa odbora za delovna razmerja DS Skupne službe razglaša naslednja prosta dela oziroma naloge v DS Skupne službe:

1. SISTEMSKEGA INŽENIRJA
— 1 delavec — ekonomski sektor

Pogoji: — fakulteta za elektrotehniko — računalniška smer,
— poznavanje poslovno-informacijskih sistemov, računalniške in programske opreme,
— 4 leta ustreznih delovnih izkušenj,
— trimesečno poskusno delo.

2. SISTEMSKEGA ANALITIKA
— 2 delavca — ekonomski sektor

Pogoji: — višja šola organizacijske, ekonomske ali matematične smeri,
— poznavanje poslovno-informacijskih sistemov, računalniške in programske opreme, poznavanje tehnološkega procesa,
— 4 leta ustreznih delovnih izkušenj,
— trimesečno poskusno delo.

3. OPRAVLJANJE STROKOVNIH INSTRUKCIJ ZA PLEMENITENJE
— 1 delavec — kadrovski sektor

Pogoji: — višja šola organizacijske ali tekstilne smeri (predhodna izobrazba tekstilnokemijski tehnik) in 2 leti delovnih izkušenj na strokovnih delih v proizvodnji plemenitenja tkanin,
— trimesečno poskusno delo.

4. INŠTALATERSKA DELA II.

Pogoji: — monter vodovodnih naprav,
— eno leto delovnih izkušenj,
— dvomesečno poskusno delo.

Kandidati, ki izpolnjujejo navedene pogoje, naj dajo pismene priglasitve v kadrovski sektor delovne organizacije najkasneje v 8 dneh od dneva objave.

MERCATOR — KMETIJSKO ŽIVILSKI KOMBINAT GORENJSKE KRANJ

SOZD MERCATOR-KIT

TOK Radovljica,

Zadružni svet v skladu s 113. členom statuta TOK Radovljica razpisuje JAVNO DRAŽBO za prodajo naslednjih osnovnih sredstev:

zap. št. osnovno sredstvo	izklicna cena v din
KMETIJSKI OBRAT POLJČE	
1. prikolica enoosna 601	30.000.–
2. kosilnica Mertelj traktorska	20.000.–
3. traktor IMT M 558	300.000.–
4. puhalnik udarni z jermenom	85.000.–
5. traktor IMT 540 s kompresorjem in kabino	370.000.–
6. brana 4-delna	20.000.–
7. sušilnica sena HILO	3.000.–
8. mercerator z mog. 7.5 ALFA	200.000.–
RADOVLJICA	
9. hladilna vetrina	2.000.–
10. tehtnici decimalni	3.000.–
KMETIJSKI OBRAT BLED	
11. del molzne opreme	20.000.–
12. kosilnica Garibaldi GS	5.000.–
13. prikolica 2-OS KI	25.000.–
14. oprema za hlajenje mleka	600.000.–
15. motor Sever GORENJE 1400	20.000.–
16. sadilec koruze OLT	30.000.–
17. traktor Samedelfino s kabino	300.000.–

Javna dražba osnovnih sredstev, navedenih pod zaporednimi številkami od 1. do 8., bo 17. oktobra 1985 ob 9. uri v kmetijskem obratu Poljče; javna dražba osnovnih sredstev, navedenih pod zaporednimi številkami od 9. do 10., bo 17. oktobra 1985 ob 10. uri na sedežu TOK Radovljica, Lesce, Rožna dolina 50; javna dražba osnovnih sredstev, navedenih pod zaporednimi številkami od 11. do 17., bo 17. oktobra 1985 ob 11. uri v kmetijskem obratu Bled.

Ogled osnovnih sredstev bo možen eno uro pred začetkom javne dražbe na kraju javne dražbe.

Javne dražbe se lahko udeležijo vse pravne in fizične osebe, ki pred začetkom javne dražbe položijo varščino v višini 10 odstotkov od izklicne cene osnovnih sredstev.

Kupec je dolžan plačati pristojni prometni davek. Takoj po koncu javne dražbe mora položiti ceno, plačati prometni davek in prevzeti osnovno sredstvo. Kupec nima pravic iz jamstva za napake stvari.

Podrobnejše informacije po tel. — 75-253.

Delfin DELFIN

VAS VABI NA RIBJE SPECIALITETE

V Kranju ali bližnji okolici išče Obrtna zadruga poslovno-pisarniške prostore

v izmeri od 120 kv. m do 200 kv. m

s pogojem, da je v bližini večji parkirni prostor.

Ponudbe pod Poslovni prostor.

GRADIS 40

GIP GRADIS
TOZD LIO ŠKOFJA LOKA

Komisija za delovna razmerja vabi k sodelovanju:

1. LESARJE

pripravnike z dokončano II., III., IV. in V. stopnjo lesarske usmeritve za področje:

— strojne in ročne obdelave lesa,
— sestave in montaže stavbnega pohištva,
— prevzema in priprave lesa,
— sušenja lesa

Pogoji: — dokončana srednja lesarska šola ustrezne izobrazbene stopnje.

2. MIZARJE

— za opravljanje del pri strojni in ročni obdelavi lesa,
— za opravljanje montaže stavbnega pohištva.

Pogoji: — dokončana poklicna šola lesne stroke (KV mizar) ali srednja šola lesarske usmeritve (lesar — širok profil) s 6-mesečnimi delovnimi izkušnjami.

3. KURJAČA

— za delo pri upravljanju in vzdrževanju kurilnice.

Pogoji: — dokončana šola kovinske ali elektro stroke z izpitom za kurjača in 6-mesečnimi delovnimi izkušnjami.

4. PRIUČENE DELAVCE LESNE STROKE

— za dela pri strojnem razrezu lesa,
— za letvičenje in sortiranje lesa.

Pogoji: — dokončana osemletka in tečaj za delavce v primarni predelavi lesa

Delovno razmerje pod točko 1. sklepamo za določen čas, pod točkami 2., 3. in 4. pa za nedoločen čas. Poskusno delo za vsa navedena dela traja 30 dni.

Kandidati naj pošljejo ponudbe do 25. oktobra 1985 na naslov Gradis, TOZD LIO, Škofja Loka, Kidričeva 56.

ALPETOUR

SOZD ALPETOUR Škofja Loka

objavlja na podlagi sklepov komisij za delovna razmerja naslednja prosta dela in naloge v:

TOZD POTNIŠKI PROMET KRANJ

BLAGAJNIKA

Pogoji: srednja šola ekonomske ali administrativne smeri in 2 leti delovnih izkušenj, od tega več kot 1 leto v blagajniškem poslovanju, test s področja dela.

DO CREINA DS SKUPNIH SLUŽB KRANJ

ČISTILKE

Pogoji: NK delavka in 6 mesecev delovnih izkušenj. Poskusno delo traja 3 mesece.

TOZD SERVIS OSEBNIH VOZIL IN MEHANIZACIJE KRANJ

AVTOELEKTRIČARJA

Pogoji: poklicna šola avtoelektro stroke in 1 leto delovnih izkušenj. Poskusno delo traja 2 meseca.

Delovno razmerje bomo sklenili za nedoločen čas s polnim delovnim časom.

Pisne ponudbe z dokazili o izpolnjevanju zahtevanih pogojev sprejema 8 dni po objavi kadrovska služba Kranj, Koroška c. 5. Kandidate bomo obvestili v 60 dneh po izteku prijavnega roka.

REPUBLIŠKI SEKRETARIAT ZA LJUDSKO OBRAMBO SRS
LJUBLJANA, Župančičeva 3

Razpisna komisija razpisuje prosta dela in naloge

1. **MATERIALNO FINANČNEGA KNJIGOVODJE**
   v Republiškem centru za obrambno usposabljanje Poljče pri Begunjah
2. **SERVIRKE**
   v Republiškem centru za obrambno usposabljanje Poljče pri Begunjah

Pogoji: — poleg splošnih, z zakonom določenih pogojev morajo kandidati izpolnjevati še naslednje:
pod 1. — srednja šola ekonomske ali upravno administrativne smeri ter 2 leti delovnih izkušenj;
pod 2. — srednja gostinska šola ter 2 leti delovnih izkušenj.

Delo je za nedoločen čas s polnim delovnim časom in poskusnim delo, ki traja 30 dni.

Prijave z dokazili o izpolnjenih pogojih ter življenjepisom pošljite v 15 dneh po objavi oglasa na naslov: Republiški sekretariat za ljudsko obrambo SRS Ljubljana, Župančičeva 3.

Kandidate bomo o izbiri obvestili v 15 dneh po izbiri.

MALI OGLASI
tel.: 27-960
cesta JLA 16

aparati, stroji

Prodam nov prenosni TV ISKRA TRIM, 3,8 milijona, in mini STEREO RADIO KASETOFON, 2,8 milijona. Tel. 50-852.

Prodam barvni TELEVIZOR Gorenje selectomatic. Kučan, Cankarjeva 6, Radovljica, tel.: 75-898 popoldne 12985

Ugodno prodam barvni TELEVIZOR gorenje, nov GRAMOFON sansui in tuner sansui. Janez Kert, Oprešnikova 82 12986

Prodam nov GLASBENI CENTER technis z boksi 2 × 60 W. Tel.: (064) 61-756 popoldne 12987

Prodam nov DIAPROJEKTOR. Tel.: 22-288 IDA dopoldan 12988

Prodam barvni TELEVIZOR iskra - Azur, do februarja 1986 še v garanciji, tel.: 79-547 12989

Prodam traktorski NAKLADALEC HAU 4 in PAJKA za obračanje sena, tel.: 45-117 12990

gradbeni mat.

Staro STREŠNO OPEKO, »ljubljansko«, prodam. Selca 44 12991

Prodam zunanje STOPNICE VELIKE NOSILNOSTI. Hrastje 117, Kranj tel.: 24-538 12732

Ugodno prodam 1900 kosov MODULARNEGA BLOKA 19, pomivalno korito, emajliran ŠTEDILNIK in zgornje ELEMENTE zelene orhideje. tel.: 50-572 dopoldne 12992

Ugodno prodam 20 ANEGRE PODBOJEV različnih dimenzij in 6 komadov kovinskih PODBOJEV z nadsvetlobo, tel.: 79-841 12993

Prodam LEGE za ostrešje, 8 kosov 22 × 24 × 8.5 m. Tone Eržen, Srednje Bitnje 20 12994

Prodam približno 2.000 kosov ZIDNIH OPEK MB 4/1, tel.: (064)22-831 od 17. ure dalje 13024

razno prodam

Prodam 8 kub. metrov suhih smrekovih PLOHOV in 200 kv. metrov NAPUŠČA (pobjona), Rebolj, Kajuhova 5, Kranj 12970

Prodam bukova razžagana DRVA, tel.: 25-551 12971

Prodam bas KITARO Eko-kadett, tel.: 23-515 12972

Poceni prodam pony KOLO, PONY-EXPRES, filmsko KAMERO — super 8 Sankyo XL-66, PROJEKTOR — super 8 ter industrijski PLETILNI STROJ št. 12. Naslov v oglasnem oddelku 12973

Prodam MIKROFON Power voice in STIKALNO URO iskra. Tel.: 28-861 int. 2355 dopoldne 12974

Prodam angleške ZVOČNIKE expert 2 × 100 W, tel.: 41-076 12975

Prodam malo rabljeno MOTORNO ŽAGO stihl 050. Košir Pavel, Sv. Barbara 10, Škofja Loka 12976

Prodam 45 kv. metrov lepega jesenovega PARKETA, 1 kub. meter suhih hrastovih PLOHOV — 5 cm — in dve VEZANI OKNI 110 × 130 — tel. (064) 66-676 12977

Prodam italijanski ŠPORTNI VOZIČEK peg, Paderšič, Planina 22, Kranj 12978

Prodam usnjen OTROŠKI PLAŠČEK za 10 let, s krzneno podlogo. Šemrov Dana, Naklo, Pavle Medetove 31 12979

Prodam PPR — kabel 300 m 3 × 2.5, 200 m 3 × 1.5, 500 kosov dvakrat žgane OPEKE. Volčanjšek, Podhom 63 Sp. Gorje 12980

Ugodno prodam komplet MOTOR za zastavo 101 (ali po delih), GOBELIN — ženski akt 47 × 37 cm, GOBELIN — pokrajina 100 × 40, svetlo MOŠKO OBLEKO — Mura št. 48. Srečnik, Pristava 69/c Tržič 12981

Prodam hišni RAČUNALNIK spectrum Z X 48, tel.: 37-172 12982

Prodam GOVEJE SENO, Alojz Jenko, 64224 Gorenja vas 142 12983

Prodam večjo količino HLEVSKEGA GNOJA. Novak, Ledinske Krnice 19, 65281 Sp. Idrija 12984

Prodam TRAKTOR ferguson 35 KM v dobrem stanju. Žepič Peter, Retnje št. 45 p. Križe 13022

Prodam enoosni TRAKTOR TV 15 KM, tel. (061) 612-700 13023

vozila

Prodam BMW 316 — ohranjen, tel.: 42-376 13000

Prodam AMI 8, letnik 1974, registriran do aprila 1986, Mira Šparovec, Pristava 85/B, Tržič 12770

Prodam ŠEVROLET kapris z aircondition, prevoženih 25.000 km. Ponudbe na tel.: (081) 51-001 popoldne od 17. do 20. ure 12813

Poceni prodam PRIKOLICO za avtovleko. Tel.: (061)841-244 12995

Prodam dve ZIMSKI GUMI s platišči 145 × 13. Lavtar, Sebenje 68, Tržič 12996

Prodam rabljene dele KAROSERIJE za zastavo 101, Gabrijel Benedičič, Studeno 31, Železniki, tel.: (064) 66-639 12997

Nujno prodam JUGO 45, najboljšemu ponudniku, letnik 1984. Janez Kert, Oprešnikova 82 12998

Prodam osebni avto WARTBURG, letnik 1974. Valjavec, Brezje 41, Tržič 12999

Prodam karamboliran R-18, letnik 1981, za dele, tel.: 50-457 13001

Prodam ZASTAVO 750, letnik 1976, generalno obnovljeno, neregistrirana. Ogled vsak dan popoldne. Majda Križnik, Šempeterska 28 Kranj 13002

Prodam ŠKODO LS 120, letnik 1980. Informacije popoldne po telefonu: 75-731 13003

Ugodno prodam ZASTAVO 101, letnik 1975, prevoženih 78 000 km, registracija julija 1986. Informacije Zg. Brnik 110 — za gostilno Cilka, 64207 Cerklje 13004

stan. oprema

Zelo poceni prodam rabljen KAVČ, 28 steklenih PRIZEM, 4 okna domače izdelave (z roleto, svetloba 140 × 80 in 70 × 80, dve enojna 85 × 115). Lavtar, Sebenje 68 — Tržič 13005

Poceni prodam rabljen KÜPERBUSCH. Voklo 42, tel.: 49-193 13006

Ugodno prodam OTROŠKO POSTELJICO z žimnico. Ribnikar, Jake Platiše 3, Planina — Kranj 13007

Ugodno prodam nov HLADILNIK za vgraditev v omaro. Tel.: 21-556 int. 224 13008

Prodam nov KÜPERBUSCH in KAMIN za 10 % ceneje od trgovinske cene. Jereb, Partizanska 45, Škofja Loka 13009

stanovanja

Nujno najameva manjše STANOVANJE v Kranju ali Škofji Loki, tel.: (064) 61-354 13010

posesti

Prostor za MIRNO OBRT, 70 kv. metrov, vzamem v najem za 5 let. Tel.: 62-666 dopoldne 12857

živali

Prodam BIKCA simentalca, starega 10 dni. Urbanc, Zadraga 13, Duplje 13011

Prodam 10 dni starega BIKCA simentalca. Korenčan, Podbrezje 17 13012

Prodam manjše in večje PRAŠIČE. Stanonik, Log 9, Šk. Loka 13013

Ugodno prodam nad 200 kg težko SVINJO. Pipanova 40, Šenčur 13014

Prodam mladega OSLA, avtomobilsko PRIKOLICO in dvotarifno-električno URO. Šetina Janez, Zbilje 38, Medvode 13015

kupim

Kupim domača JABOLKA, obrana ali na drevju, telefon: 21-477 dopoldne 13016

zaposlitve

Takoj zaposlim STROJNEGA KLJUČAVNIČARJA — rezkalca. OD po dogovoru. Informacije po tel.: 74-486 13017

OBVESTILA

PLISIRAM BLAGO za krila. Mile Antonijevič, Golnik 107 11731

Polagam vse vrste OPAŽA tel.: 50-751 12862

GRADITELJI! 50 tipskih načrtov za stanovanjske hiše, prizidke, nadzidave, gospodarska poslopja, delavnice po najboljši ponudbi naročite po tel.: (061) 322-502 13018

OSTALO

Instruiram nemščino in francoščino za 1., 2. letnik, nemščino (osnovna šola in srednja šola 1., 2., 3. letnik). Redina Ogris, Mlakarjeva 51, Šenčur — tel.: 41-083 popoldne 13019

Iščem zidarsko in fasadersko delo. Reševa 13, Kranj 13020

Milan Bizaj, Veljka Vlahovića, preklicujem vse neresnične besede, ki sem jih izrekel svoji ženi Katarini Bizaj, stanujoči na istem naslovu, in se ji zahvaljujem, ker je odstopila od tožbe 13021

Mizarstvo in profiliranje lesa

OVSENIK ALOJZ

Kranj,
Jezerska cesta 108 c,
tel.: 24-034

Obiščite naš razstavni prostor!

Nudimo več vrst ogledal, obešalnikov, sten, razne mizice in masivne mize, klopi ter razne letve.

Popravek

Pri ZAHVALI za STANETA PLANINŠKA, objavljeni v petek, 4. oktobra, je pomotoma izpadlo besedilo: zahvaljujemo se vsem sodelavcem. Za napako se opravičujemo.

TRIO

TRIO TRŽIČ
Industrija obutve in konfekcije Tržič, Pristava 117

razpisuje po sklepu delavskega sveta prosta dela in naloge s posebnimi pooblastili:

— **VODENJE OBRATA NOTRANJIKOV**

Kandidat mora poleg splošnih, z zakonom določenih pogojev, izpolnjevati še naslednje:
— da ima višjo strokovno izobrazbo za poklic inženir usnjarsko predelovalne tehnologije,
— da ima nad 4 leta delovnih izkušenj pri vodenju in organiziranju dela manjših proizvodnih organizacijskih enot.

Kandidati naj prijave z dokazili o izpolnjevanju razpisnih pogojev pošljejo v zaprti kuverti v 15 dneh po objavi razpisa na naslov: Trio, Tržiška industrija obutve in konfekcije Tržič, za razpisno komisijo.

Prijavljeni kandidati bodo o izbiri obveščeni v 30 dneh po poteku roka za sprejem prijav.

ZAHVALA

Ob boleči in mnogo prerani smrti moža, očka, sina, brata, vnuka in zeta

IVANA ZORCA

varilca v Tekstilindusu

se iskreno zahvaljujemo vsem sorodnikom, prijateljem, sodelavcem, sosedom in znancem za darovano cvetje, izraze sožalja ter spremstvo na njegovi mnogo prerani zadnji poti. Iskrena zahvala za darovano cvetje in izraze sožalja DO Iskra-tozd Kibernetika, Tekstilindus-tozd VES I, tozd Predilnica in DSSS-nabavni oddelek, PTT Kranj, učencem 8. d razreda osnovne šole Franceta Prešerna in pevcem brato Zupan. Vsem, ki ste nam v teh težkih trenutkih stali ob strani, še enkrat hvala.

Žalujoči: žena Ljuba, hčerkica Maja, mama Gizela, brat Milan, sestra Romana in ostali njegovi.

Kokrica, Visoko, 26. septembra 1985.

Leto dni te zemlja krije,
v gomili tihi mirno spiš,
srce ljubeče več ne bije
in ti se več ne prebudiš.

V SPOMIN

8. oktobra je minilo žalostno leto, odkar je nenadoma za vedno zatisnil
svoje trudne oči
naš dragi mož, oče, stari oče, zet, tast in stric

ANTON DOBRIN

p. d. ŠKRBELOV ATA s Trstenika

Tiho in skromno, kot si živel, si odšel tja, kjer ni več trpljenja in ne bolečine, le mir in večni mir. Nazaj te ne morejo priklicati ne solze ne bridka bolečina v naših srcih. Utihnil je tvoj glas, obstalo tvoje dobro srce. Ostali so nam sledovi tvojih pridnih rok in spoznanje, da se nikoli več ne vrneš med nas.

TRSTENIK, 8. oktobra 1985

VSI NJEGOVI.

ZAHVALA

Ob boleči izgubi naše ljubljene

HELENE MASTEN

se najlepše zahvaljujemo vsem, ki so ji v času njene bolezni pomagali in jo vzpodbujali, najbližnjim sorodnikom, zdravniškemu osebju, sodelavcem iz Save Kranj, kolektivu Oljarice, sosedom in vsem, ki so nam tudi ob njeni smrti kakorkoli pomagali ter jo tako lepo pospremili na njeni zadnji poti.

Žalujoči: mož Mirko, sinova Robert in David, mama Ivanka, sestri Mira in Tatjana ter brat Janez z družinami

---

ZAHVALA

Ob tragični izgubi našega dragega očeta, moža in starega očeta

FERDINANDA BODLAJA

se iskreno zahvaljujemo vsem sorodnikom in znancem za izrečena sožalja in cvetje. Hvala Tokosu Tržič, g. župniku iz Križev za lepo opravljen pogrebni obred in pevcem Zupan za lepo zapete žalostinke.

Posebno se zahvaljujemo Merkurju Kranj, tozd Trgovske storitve — PE skladiščne storitve za izrečena sožalja, podarjeno cvetje in denarno pomoč ter za izrečene ganljive poslovilne besede.

VSEM ŠE ENKRAT HVALA.

Žalujoči: žena Marija, sin Feri in hči Blanka z družino.

Breg, 4. oktobra 1985.

Dom učencev na Bledu propada

So priložnost za obnovo že zamudili?

V Domu učencev na Bledu tehtajo, ali naj dom, ki ga ne morejo vzdrževati, prodajo, ali naj ga ob pomoči blejskega turističnega gospodarstva obnovijo — Slednje bo prispevalo svoj delež k obnovi, če bo sredstva zanjo dala tudi republiška skupnost dijaških domov — Ker je ta sredstva za obnovo domov že razdelila, je blejska priložnost morda že zamujena

BLED — Dijaški dom na Bledu, nekdanja vila Maj, kaže vse bolj klavrno podobo. Vanj že več let niso ničesar vlagali, ker v Srednji gostinski šoli, kamor sodi dom, ni denarja. Niti izgube ob koncu minulega leta niso uspeli pokriti sami, temveč sta jim na pomoč priskočila HTP in Integral. Ker se je izguba močno zajedla v dohodke, so delavci odločno dejali, da je treba dom prodati ali pa kako drugače urediti njegovo poslovanje.

Ena od možnosti, da propadajoči dom ne bi več bremenil dohodkov učiteljev, je prodaja. Tako bi sicer dobili precej denarja, ki bi ga lahko namenili delu in razvoju šole, vendar se za to možnost niso ogreli. V domu to šolsko leto resda stanuje le 23 učencev (domske zmogljivosti so še enkrat tolikšne), toda s pričakovanim večjim vpisom na gostinsko šolo zaradi uvedbe V. stopnje šolanja je treba računati na večje potrebe.

Drugo možnost vidijo v blejskem turističnem gospodarstvu. HTP na Bledu se je sicer zanimalo za odkup doma, vendar je pripravljeno sovlagati tudi v njegovo obnovo. Dom naj bi ostal Srednji šoli za gostinstvo, med poletnimi in zimskimi počitnicami pa naj bi služil potrebam HTP, o ostalih pogojih bi se najbrž kazalo dogovoriti s samoupravnim sporazumom. Kolikor so se pogovarjali doslej, je HTP pripravljen pokriti polovico stroškov obnove, preostalo polovico pa naj prispeva republiška skupnost dijaških domov.

Domska skupnost Slovenije je v preteklih letih iz posebnega sklada financirala obnovo starejših dijaških domov. Petletni projekt obnove je, kot kaže, končan. Ko so se namreč z Bleda obrnili k skupnosti po pomoč, so dobili odgovor, da so priložnost že zamudili, kajti zadnja sredstva v ta namen so razdelili že ob koncu lanskega leta. Obljubili so sicer, da bodo do jeseni proučili, ali je še kakšna možnost. Jesen je tu, odgovora za zdaj še ni. Na Bledu pa vendarle še upajo, da niso zamudili priložnosti.

D. Z. Žlebir

MOJ GLAS

Vsak torek in petek je z vami Gorenjski glas, najbolj razširjen in bran časopis na Gorenjskem.

LIPA POHIŠTVO

SALON V KRANJU

Udeleženci našega izleta na Primorsko!

Obveščamo vas, da bo posebni zeleni vlak odpeljal iz Ljubljane ob 6.50, Škofje Loke 7.15, Kranja 7.31, Lesc 7.44, Jesenic 8.15, Bohinjske Bistrice 9. uri in pripeljal v Novo Gorico ob 10.10. Povratek iz Nove Gorice bo ob 18.55, s prihodom na Jesenice ob 20.55, Lesce ob 21.18, Kranj 21.52 in Škofjo Loko ob 22.01.

*Letošnja jesen je presenetila marsikaterega pridelovalca, vrtičkarja in nabiralca gozdnih sadežev. **Tone Žumer iz Stražišča** verjetno ni slutil, da se mu bo v soboto tako obilno nasmehnila gobarska sreča. Tone, ki je zelo izkušen gobar, saj nabira gobe že od otroških let dalje, je namreč v gozdu v okolici Strahinja našel na enem mestu pet zdravih in izredno velikih jurčkov. Največji med njimi je bil visok nad dvajset centimetrov, premer klobuka pa je bil skoraj petintrideset centimetrov. Ostali štirje jurčki so bili nekoliko manjši, vendar še vedno nadpovprečno veliki. **Tone Japelj iz Stražišča** je v svojem vrtu izpulil 2,80 kilograma težko črno redkev. Prideluje jo sicer vsako leto, vendar tako težke še ni nikdar pridelal. Prijetno presenečen je bil tudi **Djordje Arsić.** V njegovem sadovnjaku na Zlatem polju je iz semena, ki ga je dobil iz Amerike, zraslo pet jedilnih bučvelikank, od katerih je vsaka tehtala najmanj osemdeset kilogramov. Djordje bo eno kmalu odtrgal, jo razrezal na kose in jo podelil mimoidočim na Cesti 1. maja v Kranju (-fp, -cz) — Foto: F. Perdan*

Razvoj turizma terja šolane ljudi

Srednja gostinska šola na Bledu je letos prvikrat vpisovala učence v V. stopnjo šolanja za gostinskega tehnika — Letos je vpisanih 35 učencev, ki jih bodo izšolali za tehnike strežbe — Gorenjska je za ta profil šolanja razpisala 101 štipendijo

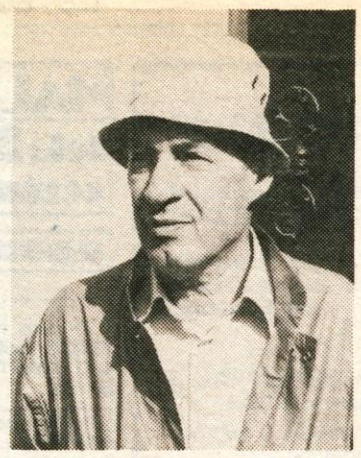

Bled — Zahteva po boljši kvalifikacijski strukturi v razvitem turizmu in gostinstvu je narekovala, da so na Srednji šoli za gostinstvo na Bledu letos uvedli V. stopnjo šolanja za poklic gostinskega tehnika. Dokler je bila na Bledu le IV. (prej poklicna) zahtevnostna stopnja šolanja, so se v šolo vpisovali le slabši učenci, iz katerih šola ni mogla vzgojiti dobrih natakarjev in kuharjev. Do tretjega letnika je običajno odnehala tretjina učencev.

Letos se je na Srednjo gostinsko šolo na Bledu vpisalo 35 učencev, ki se bodo v štirih letih izšolali za tehnike strežbe. Z gorenjskim združenim delom, ki potrebuje ta poklicni profil, so se namreč posvetovali, katere delavce najbolj potrebujejo. Izrekli so se za tehnike strežbe, med mladimi pa je veliko zanimanja tudi za kuharskega tehnika in gostinsko-turističnega tehnika.

»Letos smo sprejeli tri odličnjake, 17 učencev s pravdobrim uspehom in 15 dobrih,« je povedal ravnatelj Srednje gostinske šole na Bledu **Bratko Škrlj. »Tako imajo učenci boljše začetne možnosti, da nekoč postanejo dobri natakarji, kuharji, turistični tehniki, pa tudi šoli se vrača dobro ime. Preden smo na šoli začeli s V. stopnjo šolanja, smo obiskali veliko osnovnih šol in v njih predstavljali delo gostinskega tehnika. Mlade, ki se zanimajo za šolanje pri nas, smo povabili na ogled šole in enega blejskih hotelov. Tako smo si prizadevali na Gorenjskem obdržati mlade ljudi, ki bi se sicer morda odločili za šolanje na ljubljanski gostinski šoli.«**

Boljši položaj delavcev v gostinstvu, se pravi višji osebni dohodek, večje ugodnosti, kot je denimo pravica do dopusta tudi v turistični sezoni, so razlogi, da gostinski poklici postajajo zanimivejši. Tudi štipendijska politika je spodbudnejša. Za to šolsko leto je gorenjsko združeno delo razpisalo kar 101 štipendijo za gostinske poklice.

»Visoko leteči cilji turističnega gospodarstva terjajo tudi dober kader,« je poudaril Bratko Škrlj. **»Naša šola namerava vzgojiti delavce za prakso, se pravi natakarja, kuharja, receptorja, ki bodo z več znanja lahko bolje delali kot do sedaj. Ponekod so bili sprva proti temu, da uvedemo V. stopnjo šolanja, saj so bili prepričani, da bomo izobraževali pisarniške kadre. Toda to še zdaleč ni naš namen.«**

Turizem in gostinstvo imata v družbi vse večjo težo, pridobivajo jo tudi tovrstni poklici. Letos se je na blejsko šolo vpisalo največ učencev iz jeseniške občine, ki razen Kranjske gore nima večjih turističnih zmogljivosti. Za poln razred učencev (tudi do IV. stopnje) je letos vpisanih iz domače občine, celo z Bleda, ki doslej ni dajal podmladka za gostinske poklice. Veliko je k temu prispevala uvedba srednješolskega, se pravi petostopenjskega šolanja. Tisti, ki so se letos vpisali na gostinsko šolo, so se zato, ker želijo postati gostinci, ne morda zato, ker so bili drugje odklonjeni. Možnosti za zaposlitev so domala neomejene, tudi če niso vzeli štipendije, ki so jih za ta poklic radodarno razpisali Iskra, Nama, Alpetor, Creina, Živila, HTP, Integral, Kompas, Hoteli Kranjska gora, Gorenjka Jesenice, ŽTP Ljubljana, Železarna, Tekstilindus, UKC Golnik, SO Kranj, Letališče Brnik, Gradis, Golfturist, ABC Pomurka. Tistim, ki bodo končali V. stopnjo, so namreč širše odprta tudi vrata na višje in visoke šole. Najbližja po študijski smeri in tudi po lokaciji je bodočim gostincem z Gorenjske opatijska hotelirska fakulteta s sedežem na Bledu.

D. Z. Žlebir

Dijaki pravijo:

● **Sonja Šranc** z Jesenic: »Rada bi se šolala za turističnega tehnika, vendar bi morala v ljubljansko gostinsko šolo. Izvedela sem, da se je mogoče vpisati tudi na blejsko srednjo šolo v smer tehnik strežbe, ki se od turističnega tehnika ne razlikuje veliko. Po šoli se bom zaposlila pri Kompasu v Kranjski gori, če mi bo šlo dobro, pa se bom najbrž odločila za študij na opatijski hotelirski fakulteti. Veselijo me jeziki in delo z ljudmi, na voljo pa je bila tudi Kompasova štipendija, tako da odločitev ni bila težka. V osnovni šoli sem bila pravdobra.

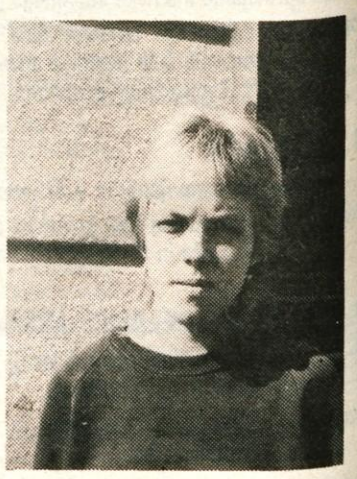

● **Simona Virant** iz Kranja: »Rada bi bila turistična vodička, zato sem se odločila za šolanje na srednji gostinski šoli. Čeprav je bilo veliko možnosti za pridobitev štipendije, se nisem odločila zanjo. Tako bom lahko kasneje prosto izbirala, kje se bom zaposlila, saj je možnosti veliko, ali pa se bom odločila za nadaljnji študij.«

● **Klemen Repe** iz Gorij: »Že sem bil vpisan na Iskrino srednjo šolo v Kranju, pa me je od tega odvrnilo počitniško delo v recepciji hotela Jelovice na Bledu. Tako sem se prešolal na srednjo gostinsko šolo. Osnovno šolo sem opravil s prav dobrim uspehom, zlasti dobro so mi šli jeziki. Prvi dve leti šolanja bom na Bledu, nato pojdem na gostinsko-turistično usmeritev v Ljubljano. HTP Bled mi je letos namenilo 10 tisoč dinarjev štipendije.

D. Ž.

Kinološko društvo Kranj oživlja dejavnost

Delo s psi naj bo strokovno

Spet je zaživelo delo v kranjskem kinološkem društvu — Poudarek strokovni vzreji in vzgoji psov — Trenutno tečaji za vodnike športnih psov

Delo ni moglo prav zaživeti, kar so nekateri pripisovali dejstvu, da v bližini delujeta dve uspešni tovrstni društvi, naklansko in škofjeloško, ki imata precej članstva iz Kranja. Mnogo kranjskih kinologov je bilo neorganiziranih, čeprav bi radi delali, in to je tudi narekovalo ustanovitev društva. Šele letošnjo pomlad se je postavilo na noge, ko so osvežili njegov izvršni odbor, saj je delo poprej slonelo le na dveh ljubiteljih.

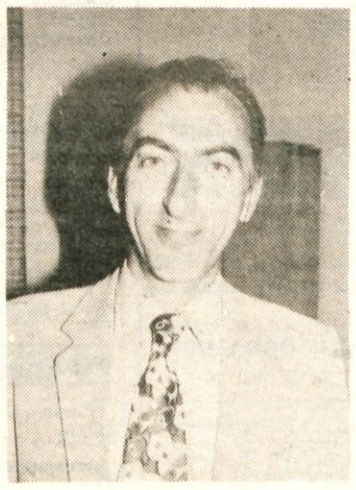

»Takoj po občnem zboru smo priredili tečaj za vodnike psov,« je dejal Anton Rešek, novi predsednik Kinološkega društva iz Kranja. **»Jeseni smo opravljali izpite. Začetni uspeh (tri četrt vodnikov je izpit uspešno opravilo) nas je spodbudil, da smo s tem nadaljevali. Zdaj sedmerica obiskuje že drugi tečaj. Ker bi radi vzgojili tudi lasten inštruktorski kader, bomo dva vodnika z opravljenim B izpitom poslali na inštruktorski tečaj v Ljubljano. Začetnih tečajev za vodnike bi se lahko udeležilo še več lastnikov psov, ne le športnih. Tu namreč osvojijo osnovne prvine vzgoje in šolanja psov, s katerimi si lahko pomagajo doma, ko samostojno urijo svoje štirinožce.«**

Smisel kinologije ni zgolj vzgojiti poslušnega psa čuvaja, temveč izšolati psa, ki bo sposoben tudi zahtevnejših nalog: sledenju, iskanju predmetov, odkrivanju ponesrečencev po ruševinami in plazovi. Kranjski kinologi so sicer še daleč od teh ciljev, saj se spopadajo šele z osnovami, vendar imajo vodniki tudi možnost za nadaljnje šolanje svojih psov. Dva od kranjskih kinologov sta se že udeležila posebnega tečaja za reševanje ljudi pod ruševin.

Člani društva, teh je pol stotinje, so tudi ljubitelji psov, ki bi se radi bolj več naučili o negi, vzreji in vzgoji psov. Temu bodo v Kranju namenili veliko pozornosti. S predavanji bodo lastnike strokovno poučili o delu s psi, s tečaji vzgojili sposobne vodnike, kasneje instruktorje, šele nato bodo razmišljali o tekmovanjih in drugih prireditvah. Zanje trenutno nimajo dovolj denarja, saj razpolagajo le s 55 tisočaki. Levji delež dotacije dobijo od Sveta za ljudsko obrambo, nekaj je članarine (ta znaša tisoč ka), tej dejavnosti pa prispevajo tudi nekatere delovne organizacije. Kmalu bo treba razmisliti tudi o povezavi gorenjskih kinoloških društev (Tržič, Bled Lesce, Naklo, Škofja Loka in Kranj), ki zdaj delujejo vsak zase, saj povezanost v marsičem lahko olajša delo.

D. Z. Žlebir

Še je čas za tečaj

Minuli teden se je začel 65-urni tečaj šolanja športnih psov, ki ga kranjsko kinološko društvo prireja na prostoru med Gorenjskim sejmom in zimskim bazenom. Kinologi in njihovi štirinožci se tu srečujejo vsak pondeljek, sredo in petek ob 16. uri. Na tečaju, ki skupaj s kasnejšim izpitom velja 6000 dinarjev, se psi učijo poslušnosti, napada in obrambe ter sledenja. Tisti, ki bi se še radi prijavili na tečaj, to še vedno lahko storijo na prostoru, kjer potekа tečaj.

nismo popolni gostilna sejem ampak se trudimo

KRANJSKI PRAZNIK PIVA

160 hp pivovarna laško 1825 - 1985

Gostilna Sejem in Pivovarna Laško vabita na Kranjski praznik piva v dneh 18. sejma stanovanjske opreme od 11.—17. oktobra 1985.

V velikem šotoru na zunanjem razstavnem prostoru vam nudimo:
— piščance, pivske klobase, konjski golaž, preste
— posebna ponudba kvalitetnega Laškega piva.

Vsak dan izvrstna glasba od 19. do 23. ure:
— petek, 11. 10. Čudežna polja
— sobota, 12. 10. Apokalipsa z zvezdo Stanetom Vidmarjem
— nedelja, 13. 10. ansambel Rž
— ponedeljek, 14. 10. Karamela
— torek, 15. 10. ansambel Lojzeta Slaka
— sreda, 16. 10. GU-GU
— četrtek, 17. 10. Plava trava zaborava

Vsak dan od 14.—15. ure Zlatorogova ura — pivo po znižani ceni

Od 15.—18. vsak dan sejma razpoloženjska glasba z ansamblom Triglav in humoristom.

Pridite, prav veselo bo!